SECCION 1ª

TIEMPO PARA HOY
Bueno, con pocas lluvias.

DIARIO DE LA MARINA

EDICION DE LA MAÑANA
INFORMACION CABLEGRAFICA MUNDIAL
POR NUESTROS HILOS DIRECTOS

SECCION 1ª

AÑO XCVI.—NUM. 291 | Acogido a la Franquicia Postal | LA HABANA, JUEVES, 18 DE OCTUBRE DE 1928.—SANTOS LUCAS Y TRIFONIA | El periódico más antiguo de Cuba | EJEMPLAR.—5 CENTAVOS

ImpresioneS

MACHADO representa un sistema político.

Este sistema tiene sus adversarios.

Representa también un sistema de depuración administrativa y de saneamiento de las costumbres, de la política y de la moral públicas.

Este sistema tiene asimismo sus adversarios.

Se encuentra, pues, Machado con dos oposiciones: la oposición política y la de la concupiscencia.

Es justo hacer un distingo entre estos dos gestos rebeldes; porque el político, equivocado o no, es respetable, y el segundo tan no lo es que hay que combatirlo sin tregua.

La oposición política da la cara; la oposición de la concupiscencia, no, pues que trabaja en la sombra y apela a todos los medios, con preferencia al disimulo y a la perfidia, por lo que no habrá otro recurso, tarde o temprano, que quitarle la careta.

No posee el mínimo valor que se requiere para enfrentarse con un gobierno ni con nadie, y hiere de soslayo. Un gesto de disgusto en el Presidente le pone los pelos de punta, por lo cual hasta apela a las zalemas cuando se ve frente al amo. Formada esta oposición de la concupiscencia, en gran parte, por valerosos guapetones de otros tiempos, no es extraño que a la hora de probar el verdadero valor opten por andar con el espinazo doblado; pues no hay ser más cobarde que el valedor de oficio.

Esta oposición vergonzosa hace algún tiempo que está utilizando ciertos medios indirectos para quebrantar la política del general Machado sin combatir aparentemente al general Machado. Este les estorba. Desde que advino al Poder, los oficios de los opositores concupiscentes no se cotizan. ¡Y así llevan ya tres años mortales!

Nosotros, que estamos muy lejos de ser, como el personaje de Calderón, aduladores de todos los Segismundos... ni de ninguno, ante esta solapada agresión de que es objeto el Jefe del Estado en uno de los flancos de su política más dignos de loa, montamos otra vez en nuestro Rocinante y puestos en mitad del camino daremos el alto.

En efecto; el general Machado viene desenvolviendo una política de cordialidad para la colonia española de Cuba. Algunos preeminentes españoles son personas de su amistad y su confianza, la Cámara de Comercio Española y otras personalidades tienen representantes en las Comisiones de Defensa, etcétera, etcétera.

Si esa política se logra hacerla antipática al pueblo de Cuba, la oposición concupiscente le habrá minado a Machado su posición en lo que tiene de más sólido: **sus cimientos patrióticos**.

La oposición enmascarada viene trabajando tenazmente por crear un movimiento antiespañol en Cuba. Por lo que se ve, el movimiento es contra los españoles; mas por lo que no se ve, pero que ya se irá viendo, es contra Machado.

El curioso lector tenga por hoy paciencia y aguarde hasta mañana la continuación de esta triste y lamentable historia.

LA CAMARA DE DIPUTADOS MEJICANA APROBO EL PROYECTO DEL EJECUTIVO CONCEDIENDO INDULTO A LOS REOS FEDERALES Y MILITARES COMUNES

Se amplía este beneficio a los reos de más de diez años de prisión, si el día treinta de noviembre tienen cumplida la tercera parte de su condena con buena nota, exceptuados los condenados a inhabilitación para ejercer cargos públicos

EL REGRESO DE GILBERTO VALENZUELA DESDE LONDRES, DONDE HA SIDO MINISTRO, HACE CREER QUE SERA CANDIDATO EN LA PROXIMA ELECCION

El jefe del Estado Mayor Presidencial, teniente coronel Ramón R. Limón, sufrió una caída mientras jugaba al polo, recibiendo lesiones de suma gravedad. Intercambio de la correspondencia internacional en la frontera con EE. UU.

CIUDAD MEXICO, Octubre 17. (S. R.)—En las condiciones que propusieron varios diputados, encabezados por el Lcdo José Aguilar Maya se aprobó al final de la sesión de hoy en la Cámara de Diputados el proyecto enviado por el Poder Ejecutivo para conceder el indulto parcial a los reos federades y militares de orden común, adicionándose el beneficio a los reos de más de diez años de prisión si el día treinta de Noviembre tienen cumplida la tercera parte de su condena con una buena nota que demuestre sus propósitos de regeneración. Estarán exceptuados de la gracia que concede esa ley los condenados a las penas de inhabilitación de ejercicio profesional, pérdidas de derechos civiles y políticos o para desempeñar cargo o empleo, que sólo se extinguen mediante amnistía o rehabilitación, siempre sin perjuicio de la responsabilidad civil incurrida. Se cree que todas las disposiciones que pugnen con esta ley serán enmendadas.

El diputado Manrique suscitó una pequeña discusión al pedir que los adiconadores tomaran en cuenta dos indicaciones suyas: una, que los jefes de las prisiones formarán las listas de los reos a quienes debía favorecer la ley para evitar que por ignorancia algunos no disfrutaran de la gracia; otra, que comprenda a todos los sentenciados a muerte, conmutándoseles la pena por veinte años de encierro. Su discurso fué una enérgica defensa contra la aplicación de la pena de muerte, que dice debe abolirse en estos tiempos.

El diputado por Guanajuato, Enrique Romero Courtade le interrumpió violentamente pidiendo a la Cámara que no se discutiera la proposición de Manrique porque entonces resultarían beneficiados José de León Toral y otros autores de monstruosos hechos de sangre contra quienes la justa sanción es la pena capital, citando a los dinamiteros de los trenes de pasajes que dan muerte a mujeres y niños inocentes.

El nuevo diputado Lcdo Enrique Medina aduciendo su práctica de abogado en materia penal, dijo que en México viene siguiéndose desde hace diez años la norma de que a todos los condenados a muerte por delitos comunes se les conmuta por la pena extraordinaria de veinte años de prisión, no habiéndose fusilado en ese tiempo a ninguno. Al cabo, fué desechada la proposición de Manrique.

CIUDAD MEXICO, Octubre 17. (UP.)—El regreso de Gilberto Valenzuela, desde Londres, donde ha sido ministro tres años, hace suponer a los observadores políticos que será candidato presidencial del partido nacional revolucionario en las próximas elecciones de 1929. Las candidaturas para la Presidencia deberán anunciarse dentro de un mes, y todos los militares y funcionarios públicos que sean candidatos habrán de renunciar a sus cargos con un año, por lo menos, de antelación a las elecciones. En vista de estos requerimientos de la ley, el regreso de Valenzuela a la capital en estos momentos, ha sido causa de que se le crea probable candidato apoyado por el partido nacional revolucionario.

El Presidente Calles, después de retirarse el día primero de Diciembre, dirigirá dicho partido, según se tiene entendido ahora, y el partido designará su candidato en la convención de Febrero.

Otra posible elección del partido revolucionario es Aeron Saenz, gobernador de Nuevo León, que cuenta con el apoyo del actual Presidente.

JEFE HERIDO EN UNA CAIDA

CIUDAD MEXICO Oct. 17 (SR).—El teniente coronel Ramón R. Limón, jefe del estado mayor presidencial, sufrió hoy una caída mientras se dedicaba al deporte del polo, que le produjo intensa conmoción celebral. En los primeros momentos fué asistido en una clínica de la Calzada de Tacubaya y después trasladado a su domicilio.

EL SERVICIO POSTAL AEREO

CIUDAD MEXICO Oct. 17. (SR).—El ingeniero Juan G. Villasana, jefe del departamento de aeronáutica civil, el director general de Correos Cosme Hinojosa y el jefe del departamento de transportes Roberto Becerra Soto se reunirán mañana para determinar la forma en que puede realizarse el intercambio de la correspondencia internacional en la frontera mexico-norteamericana, sin que se pierdan varias horas como ahora acontece.

El señor Hinojosa, en una entrevista con los periodistas, declaró que en Yucatán ha producido magnífica impresión el establecimiento del servicio postal aereo y que se considera el mayor paso de avance dado para el mejoramiento de las comunicaciones entre aquel Estado y el resto de la república.

Al mismo tiempo, anunciose hoy que el servicio en todas las rutas postales aéreas funciona con la mayor regularidad.

EL DEPOSITO DE MERCANCIAS

CIUDAD MEXICO Oct. 17 (SR). La Comisión Nacional Bancaria ha elevado al Gobierno una exposición señalando la conveniencia de crear almacenes de depósitos para mercancías a fin de obtener anticipos sobre las mismas.

LA EXPORTACION DE METALES

CIUDAD MEXICO, Oct. 17. (SR).—La Secretaría de Hacienda anuncia que el impuesto sobre la producción y exportación de metales ha rendido en los primeros nueve meses de este año nueve millones, quince mil novecientos sesenta y cuatro pesos ochenta y ocho centavos.

BANQUETE A PORTES GIL

CIUDAD MEXICO Oct. 17 (SR).—El Secretario de Gobernación Lcdo. Portes Gil fué obsequiado por el coronel Alejandro Macnabb, agregado militar de la embajada norteamericana, con una comida en el edificio de la misma. Concurrieron también el Secretario de Agricultura, Ingeniero Luis León y otras distinguidas personalidades.

CUBA DESEA RECONQUISTAR SU PUESTO A LA CABEZA DE TODA LA INDUSTRIA AZUCARERA DEL MUNDO, DIJO C. VAZQUEZ BELLO

Me es grato hacer constar—agregó—que es absolutamente irrevocable la decisión del Presidente de la República de no restringir, por ninguna razón ni en ninguna medida, la zafra azucarera de Cuba correspondiente a esta zafra

AL ANUNCIAR SU SALIDA PARA CUBA, HOY, EL PRESIDENTE DEL SENADO, DR. VAZQUEZ BELLO, EXPONE SUS IMPRESIONES EN LOS ESTADOS UNIDOS

He confirmado mi creencia de que Cuba inspira a la opinión pública norteamericana sentimientos de alta consideración y respeto, de lo que debemos sentirnos orgullosos los cubanos, dijo el Presidente del Senado

NUEVA YORK, Octubre 17. (UP.)—En una nota anunciando que mañana regresará a la Habana completamente restablecida su salud, el señor Clemente Vázquez Bello, presidente del Senado de Cuba, da a conocer públicamente las impresiones que ha recibido en los Estados Unidos.

Comienza la nota con alabanzas al doctor Mayo y a su clínica en Rochester, por el éxito que han tenido restaurándole la salud después de haberle hecho una operación. La nota sigue de esta manera:

"Las impresiones que he recogido en los Estados Unidos y que llevo a mi patria son realmente buenas. Este país es una de las tierras más fértiles, desde el punto de vista de la democracia, y en la cual los hombres públicos pueden encontrar siempre mucho que aprender.

He confirmado mi creencia de que Cuba inspira a la opinión pública norteamericana sentimientos de alta consideración y respeto, de lo que debemos sentirnos orgullosos los cubanos.

Para nosotros, que experimentamos desde la misma cuna de nuestra vida republicana esos sentimientos, que entonces se condensaban en la resolución conjunta y en la acción de guerra que precipitó nuestra independencia, no existen motivos de temor ni disgusto por el gran interés que demuestra este país por las cosas y sucesos de Cuba, porque vemos con gratitud el interés y el celo del hermano mayor que contempla con satisfacción los progresos del hermano más pequeño. Acabamos de tener la inmensa satisfacción de haber contado entre nosotros, como huéspedes distinguidos, a los veteranos de la guerra hispanoamericana, y ellos os darán un testimonio de cuan extraordinaria y casi fantástica ha sido la transformación de Cuba en el último cuarto de siglo.

Cuba ha hecho especialmente rápidos progresos en materia de carreteras durante los tres años últimos, merced a la enérgica y espléndida administración del Presidente Machado. El actual Presidente de Cuba ocupó la Presidencia en mayo de 1925 y ha hecho más de lo que prometió en su programa cuando era candidato. He aquí la razón fundamental del apoyo que el pueblo cubano ha dado a su candidatura para un segundo período sin distinción de partidos políticos, esto es, por los tres partidos nacionales existentes ahora, por medio de lo cual el pueblo cubano no solamente ha demostrado su gratitud, sino un claro y correcto juicio, por la razón de que si tiene como Presidente a un hombre que cumple tan admirablemente sus deberes, ¿para qué hacer experimentos con otro hombre, que pudiera resultar un fracaso?

Algunos de los enemigos que se ha conquistado el Presidente debido a su enérgica acción en defensa de los vitales intereses de la república, le acusan de pretender asumir el papel de dictador; pero estas acusaciones carecen de fundamento. Lo que sucede es que el General Machado es el Presidente que ha acumulado mayor autoridad moral por su incesante labor hacia la solución de las cuestiones públicas. Machado tiene una radiante visión de gran alcance y un extraordinario celo, y se encuentra siempre más adelantado que su tiempo. Es el primero en percibir y actuar.

El Congreso que tengo el honor de presidir se compone de dos cámaras, en las que están representadas todas las ramas de la vida nacional cubana. Ese Congreso se complace en reconocer que el Presidente Machado siempre propone las medidas más prudentes y porotunas para la solución de todos los problemas; y el Congreso, que compdende que su primer deber es dar lo mejor al país, y no mantenerse en discordia con el poder ejecutivo, apoya con fervor la iniciativa del gran hombre que desempeña el cargo de Presidente de la República.

Por esta razón, viendo que los resultados de las iniciativas del Presidente han sido tan satisfactorios, el Congreso accedió a incluir entre las reformas de la Constitución una que ha sido aprobada con la sanción popular, consistente en facultar al poder ejecutivo para que presente proyectos de ley en el Congreso nacional.

El general Machado no es, pues, un dictador, sino el mejor gobernante que jamás ha tenido Cuba.

Me es grato hacer constar, en conclusión, que es absolutamente irrevocable la decisión del Presidente Machado de no restringir por ninguna razón, ni en ninguna medida, la zafra de 1928 a 1929. Cuba fué a la restricción en los dos últimos años haciendo un gran sacrificio en beneficio de todo el capital invertido en el mundo en la industria azucarera. Cuba sabe hacer este sacrificio, cómo lo demostró durante varios años a beneficio de sus aliados en la guerra mundial, especialmente los Estados Unidos, vendiendo su zafra a un precio que, en aquellas circunstancias era excesivamente bajo; pero Cuba sabe luchar y salir victoriosa de cualquiera crisis que se le presente.

Algunos países se han aprovechado injustamente de la restricción, y Cuba desea reconquistar su puesto a la cabeza de la industria azucarera del mundo.

La Compañía Exportadora de Azúcar, que se formó por una ley del Congreso, ha trabajado con tanto éxito y tan satisfactoriamente para todos nuestros factores interesados en la industria, que continuará funcionando y hasta que los colonos decidan otra cosa.

LA HABANA OCUPA UN LUGAR PREEMINENTE

entre las ciudades más limpias del mundo. Se la señala como vivo ejemplo que imitar. Eso debe servir de orgullo a todos los cubanos.

Usted debe hacer lo posible porque persista esa honrosa opinión no arrojando residuos ni otros desperdicios a la calle.

Lloyd George en el "Diario"

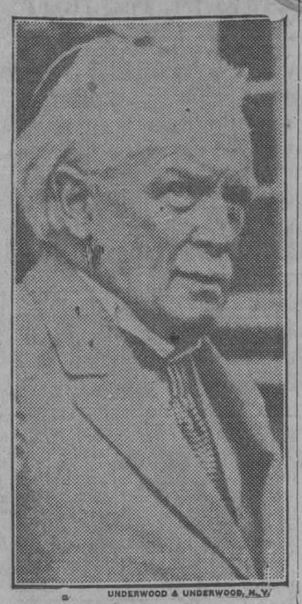

UNDERWOOD & UNDERWOOD, N. Y.

Lloyd George

DAVID Lloyd George es otro de los seis nuevos colaboradores con que cuenta el DIARIO DE LA MARINA. Su vida, desde hace veinte años, se confunde con la historia política de Inglaterra; y desde 1914 con la del mundo, porque aunque en estos últimos años las disensiones ocurridas en el seno del partido liberal inglés le han restado un poco de popularidad entre sus antiguos partidarios, no quedándole más que los incondicionales que siguen apoyándolo, el influjo que sobre las masas del Imperio británico ejerce es acaso mayor ahora que nunca, pues sus escritos son modelo de exposición clara, concisa y desapasionada de las situaciones más culminantes porque atraviesa la política internacional en nuestros días.

Por lo expuesto más arriba no es necesario resumir aquí la brillante carrera del político inglés en estos últimos cuatro lustros. ¿Quién no la conoce? Sin embargo, creemos que nuestros abonados leerán con gusto algunos datos sobre sus comienzos, harto difíciles.

x x x

Nació en Manchester, importantísimo centro industrial del Reino Unido, su padre fué maestro de escuela y murió a los dos años del nacimiento del futuro Premier. Esta muerte ejerció notable influjo en el porvenir del niño, pues su tío materno de oficio zapatero, pero hombre de más que mediana instrucción y sobre todo de elevados ideales lo acogió en su regazo y le inculcó esa serie de principios que más tarde tuvo ocasión de poner en práctica en las tribunas de su país.

En el pintoresco pueblecillo de Llanystumdwy en el país de Gales pasó su niñez y su adolescencia. Celta era por parte de madre y por educación y celtas fueron luego sus arranques y su asombrosa dudtilidad para amoldarse a las situaciones; celta la amplitud de sus perspectivas y celtas en fin lo inquebrantable de sus propósitos y su desdén ante el peligro por inminente y grave que pareciese.

x x x

En 1884, al cumplir la mayoría de edad empezó a ejercer de abogado y como sus triunfos no fuesen lo bastante resonantes o lucrativos para inducirlo a continuar en el foro, empezó a dedicarse a la política. Lo maleable de su carácter y lo atractivo de sus prendas personales pronto le granjearon decisivos éxitos en este nuevo campo. Elegido al Parlamento en 1890 por el partido liberal, volvió a ganar un puesto en Westminster en 1892, en 1895 y en 1900. Una vez que hizo sentir su influencia en los Comunes, donde tan difícil es descollar para un diputado novel se erigió campeón del nacionalismo "galés". En aquellos tiempos era un verdadero guerrillero de los debates. Su logosidad, la audacia que distinguía sus diatribas, el vigor dialéctico de sus argumentaciones y una capacidad al parecer infinita para la obstrucción, gracias a la inagotable verbosidad de que estaba dotado, hicieron de él en unos cuantos años uno de los "leaders" liberales de más empuje. Los "whips" del partido, es decir, los que organizan la marcha de los debates y las votaciones, trataban siempre de contar con Lloyd George en las interpelaciones de importancia.

x x x

Se mostró pro-boer decidido en la crisis que como consecuencia de la guerra del Transvaal se produjo en el Parlamento inglés de 1900 a 1902. Sus ataques contra Joseph Chamberlain el prócer conservador, padre del que hace poco fué huésped ilustre de La Habana son memorables en la historia parlamentaria británica.

Sir Henry Campbell-Banormann al subir lo nombró Presidente de la Junta de Comercio. No esperaban tanto sus mismos amigos, aunque se creía que sus servicios serían recompensados con un alto cargo. A menudo las grandes responsabilidades de un cargo de esa naturaleza convierten a los más osados aventureros de la política en sesudos funcionarios. No sucedió así con Lloyd George. Aunque su actuación fué admirable en el desempeño de tan importante puesto siempre gustó de la fruta prohibida y para el cuanto más alto estaba el racimo de uvas más maduro le parecía. Por eso al darle Asquith cuando asumió el gobierno como Premier Ministro en 1908 la cartera de Canciller del Exchequer Lloyd George continuó poniendo en práctica los principios que de su tío el soñador zapatero galés había aprendido y aunque los años y las necesidades de la política internacional han mermado un tanto su sed de ideal, sigue con las mismas elevadas normas como meta final y como se ha dicho ejerce hoy mayor influjo que nunca en la opinión pública inglesa.

x x x

Ministro de Municiones durante la Guerra de tal modo mostró al país lo que podía y sabía hacer que le fué posible organizar un Ministerio de Coalición al frente del cual firmó la Paz de Versalles. Los últimos incidentes de su vida son familiares a nuestros lectores: El Lloyd George, de Spa, de Rapallo, de Locarno y de Ginebra.

Su estilo es francamente inimitable. Como en su oratoria flamquea las dificultades con métodos de persuasión cuyo mayor atractivo consiste en invitar al oyente o al lector a razonar por sí mismos y a llegar a sus propias conclusiones. Maestro excelso de la síntesis, ¿quién como él sabe con unas cuantas frases pintar una situación en sus rasgos más fundamentales, bosquejar con mayor claridad un cuadro político exponiendo con magistral claro-oscuro las circunstancias que lo engendraron o trazar la marcha de los acontecimientos futuros con clarividencia tal que pocas veces puede afirmarse que se ha equivocado al profetizar lo por venir. La amplitud de la perspectiva es, por supuesto otra de sus características. Acostumbrado en la política práctica a considerar los hechos, como formando parte de un vasto panorama, concibe con verdadera alteza de miras y juzga tan desapasionadamente que en ocasiones se abstiene de hacerlo dejando al que lee ese privilegio.

Ya se convencerán de lo justo de este juicio los lectores del DIARIO DE LA MARINA a medida que vayan conociendo sus escritos.

x x x

MAÑANA aparecerá el primer artículo escrito por Lloyd George para el DIARIO, titulado "UN PACTO MALIGNO Y FATUO".

LADY DRUMMOND HAY SE ACUERDA MUCHO DE CUBA Y SUS ENCANTOS

Esta escritora inglesa vino a la Habana representando a "The Sphere" de Londres en el congreso pan-americano

LADY HAY, CUMPLIMENTADA POR EL CONDE DEL RIVERO, CUENTA SUS IMPRESIONES

Llegó a los E. U. a bordo del Conde Zeppelin y fué la que con su valor y espíritu ha mantenido el de los demás

NUEVA YORK, octubre 17 (Zárraga, desde nuestra Redacción en el Hotel Alamac Broadway and st At Street.—LADY DRUMMOND HOY TIENE UN RECUERDO PARA CUBA

En su lujoso departamento del Hotel Waldorff Astoria, ha sido cumplimentada Lady Hay, la intrépida pasajera del 'Conde Zeppelin', por el Conde del Rivero, al que acompañaba el representante del DIARIO en Nueva York, para tomar los datos de la interesante entrevista.

Como recordarán nuestros lectores, Lady Drummond Hay es una distinguida escritora inglesa que representó a 'The Sphere', de Londres, en el último Congreso Panamericano celebrado en la Habana. En aquella ocasión, Lady Hay presidió el banquete de periodistas que en honor de Mitre, el director de 'La Nación' de Buenos Aires, organizaron el DIARIO DE LA MARINA y 'El Mundo,' como prueba del espíritu de confraternidad que reina entre la prensa de Cubaña Recuerda Lady Hay al Conde del Rivero, los días felices de su estancia en la Habana y afirma que no encuentra, desde que la visitó otra ciudad que tenga más encantos para ella, por la gentileza de sus habitantes y por la maravilla de su clima, que no ha podido menos de recordar a su paso por España, embarcada en el gigantesco 'Zeppelin', que parecía marchar sobre un jardín.

En los momentos en que el Conde del Rivero la visitaba, recibió Lady un cable de su padre prohibiéndola hacer el viaje de regreso a Europa e nel dirigible, prohibición acogida por la dama con grandes risas ante los temores paternos y que, por lo que se deduce de su actitud, piensa desobedecer. El espíritu siempre optimista de esta mujer, es según afirma el doctor Robert Reiner, (uno de los pasajeros del 'Zeppelin' que con ella se encontraba cuando la visitamos), el que ha mantenido el valor de todos sus acompañantes, que en más de una ocasión se sintieron realmente atemorizados, especialmente en uno de los repentinos descensos casi verticales de la aereonave en medio del océano, donde todos creyeron que iban a encontrar su sepultura, y más tarde, cuando se les comunicó que se había abierto un boquete en la cubierta de 200 pies.

El Coronel Emilio Herrera, que almorzará el próximo sábado con el Conde del Rivero, a su regreso de Washington, es otro de los decididos entusiastas del viaje, como Lady Hay, y afirma que ha dormido como un niño a bordo del 'Zeppelin' porque la vibración no se percibe y el ruido es mucho menor el que el que puede sentirse a bordo de un trasatlántico. El Cnel. Herrera confirmó que según el convenio firmado por la Compañía Zeppelin y la Compañía Transaérea Colón de España, el 'Conde Zeppelin' será operado por dicha compañía durante dos años, con opción a su compra al cabo de ese tiempo,

LA AVENTURA DE UN INGLES EN UN DIMINUTO AVION DEL TIPO POLILLA

El teniente comandante Mac Donald emprendió ayer su vuelo sin escalas desde Terranova hasta Inglaterra

USA EL AVION MAS CHICO DE LOS EMPLEADOS PARA ATRAVESAR EL ATLANTICO

Es uno de los aviadores más nuevos y más audaces de la Gran Bretaña y la noticia de su salida causa gran sorpresa

SAINT JOHNS, Terranova, Octubre 17. UP.—El teniente comandante H. Mc Donald, de Londres, se encontraba esta noche sobre el Atlántico tratando de dar cima a un vuelo sin escalas hasta Inglaterra, en su aeroplano "Polilla" con motor de 85 caballos de potencia. Había salido de Harbor Grace a las 11.51 de la mañana.

El comandante McDonald, que ha estado esperando tres semanas que mejorasen las condiciones del tiempo para su proyectado vuelo, causó con su repentina partida de hoy alguna duda entre las personas que conocían sus proyectos acerca del destino del aeroplano; pero a medida que pasaban las horas, y teniendo en cuenta que el aparato salió con una completa carga de gasolina, fué tomando cuerpo la idea de que McDonald emprendió un vuelo definitivo a través del Atlántico. Al principio, creyeron algunos que trataría de realizar un simple vuelo de prueba.

El comandante Mc Donald es uno de los aviadores británicos más nuevos y más audaces. No hace mucho hizo una excursión por Francia, Italia, Egipto, Arabia, Mesopotamia, y Siria después de haber efectuado su primer vuelo solo, que duró ocho horas. El pequeño aparato en que está cruzando el Atlántico tiene una envergadura de ocho metros y no pesa más que 880 libras. No sirve para descender en el mar.

GRAN SORPRESA EN LONDRES

LONDRES, Oct. 17. UP.—La noticia de que el teniente comandante McDonald ha iniciado su proyectado vuelo desde Harbor Grace, Terranova, a Inglaterra, produjo gran sorpresa en esta capital. Ni siquiera su esposa tenía conocimiento de la salida.

Mr. Mc Donald reside en el distrito de Kensington, y tiene un niño. El aviador cuenta con treinta y dos años de edad.

Cuantos le conocen dicen que la carrera de Mc Donald, como aviador, carece de hechos sensacionales, pero convienen en que ha demostrado rara habilidad y gran valor.

Comenzó a aprender aviación recientemente y su excursión aérea por el Extremo Oriente durante la primavera pasada prueba sus aptitudes. A su regreso, se quejaba de falta de emociones, diciendo que lo único que le impresionó algo fué cuando quedó dormido en su tienda de campaña, cerca del aeroplano, en Bagdad. Sintió de repente un terrible choque y al investigar la causa se enteró de que un camión había arrollado al aeroplano, averiándole las alas.

SAN JUAN DE TERRANOVA, Octubre 17. AP.—Volando solo en el aeroplano más pequeño que jamás haya intentado realizar la travesía trasatlántica, el comandante Mc Donald seguía esta noche por el Atlántico del Norte en demanda de Inglaterra.

Hasta las nueve de la noche de este miércoles no se había recibido la menor noticia del audaz aviador, nueve horas justas después de haberse lanzado al espacio.

Los últimos informes meteorológicos dicen que McDonald encontrará vientos fuertes del Sur y mucha lluvia a 600 millas de la costa irlandesa, y según se vaya aproximando a tierra firme.

Se informa de que hay grandes campos de nubes bajas en todo ese distrito y sobre las Islas Británicas.

GEORGE BERNARD SHAW

Los planes del comunismo. — A cada persona lo que produce.

Primer artículo del gran escritor inglés, exclusivo del DIARIO DE LA MARINA, en la página 18.

EL "CONDE ZEPPELIN"

Lentamente, en viaje de prueba, y con obstinación de paquidermo del espacio, el grandioso globo alemán rindió su primer viaje desde la República del Rhín hasta los Estados Unidos de Norte América.

Alemania cree firmemente en la conquista del aire por medio del dirigible y sostiene, con tesón puramente teutónico, el triunfo del aeróstato sobre el ligero aeropiano. ¿Quién tiene la razón en esta controversia aérea? El tiempo será el mejor juez en esta lucha de opiniones. Sin embargo, el pequeño David venció en lucha inteligente al inmenso Goliath, y los hechos históricos suelen repetirse...

El **DIARIO DE LA MARINA** sirvió a sus miles de lectores una amplísima y completa información del vuelo de prueba del "Conde Zeppelin". Estas interesantísimas reseñas cablegráficas fueron leídas con avidez por nuestros lectores; y como un periódico de gran circulación en toda la República, nuestros anuncios de todas clases son leídos y producen el efecto apetecido entre los industriales y comerciantes que acuden a estas páginas con fines de propaganda.

El **DIARIO DE LA MARINA** como periódico del hogar, es el más buscado por el anunciante de toda clase, y los **Clasificados** del **DIARIO** son perfectos.

LOS COLONOS DEL CENTRAL "PALMA" FELICITAN A NUESTRO DIRECTOR

El presidente de la Asociación de Colonos del Central Palma, señor Rafael Verdejo, ha enviado a nuestro Director una expresiva comunicación, felicitándole en nombre de la Corporación, por las "Impresiones" que publicó recientemente en defensa de los intereses de los cultivadores de caña.

Nuestro Director agradece esta espontánea felicitación, del mismo modo que agrodeció las que hasta ahora ha recibido de otras corporaciones locales de colonos y de la Asociación Nacional.

Mas Sobre el Pacto del Zanjón

Habana, 17 de Octubre de 1928

Dr. Ricardo Lancís,
Director del periódico "El Mundo".
Ciudad.

Muy distinguido amigo:

EN atención a lo manifestado en la sección "Ingenuidades", del periódico de su digna dirección en el día de hoy, me siento en deber de hacerle presente que la noche en que escribí la carta para el DIARIO DE LA MARINA a que se alude, hice desde la Víbora, donde vivo y de donde no salgo de noche por no dejar de acompañar a mis hijos, los mayores esfuerzos para comunicarme con usted, con el Sr. Jefe de Información o con el Administrador, Sr. Moreno. Se me dijo, por teléfono, que usted se hallaba enfermo, que el Sr. Moreno no estaba en el periódico y con el Jefe de Información no pude comunicarme, a pesar de haber llamado repetidas veces. Debo muchas cortesías a "El Mundo" para no sentirme obligado a corresponder a ellas. Sólo por los motivos expuestos no fué la carta a su periódico.

En las "Ingenuidades" de hoy, cuyo tono cortés agradezco, se dice textualmente, que en mi conferencia "se desconoce el interés de Bolívar anterior al 68". Sin duda el redactor de la sección desconoce el texto completo de mi conferencia, que sólo publicó en su totalidad "Excelsior", porque hay un párrafo en mi trabajo que dice textualmente también: "Desde 1824 y 25 se sabía que Inglaterra y los Estados Unidos habían hecho presión sobre Bolívar y los gobiernos de México y Colombia, a fin de paralizar todo intento contra Cuba, encaminado a variar el status de la Isla, sacándola del poder de España, ya para declararla independiente, ya para incorporarla a cualquiera de las repúblicas que acababan de constituirse" y agrego: "Esto se había hecho público, de manera que no dejaba lugar a dudas, desde el Congreso de Panamá, en 1826."

La queja, que se me reprocha, de que muchas— yo no he dicho todas— de las repúblicas hispano-americanas y los Estados Unidos no nos ayudaron, la he tomado casi textualmente del libro del ilustre veterano de nuestras guerras e historiador de ellas, General Enrique Collazo. En su obra, "Desde Yara hasta el Zanjón", dice al pie de la letra, página 129, explicando la necesidad del Pacto: En vano acudíamos a los pueblos del Continente Americano y especialmente al de los Estados Unidos, que abría sus mercados al contrario para venderle armas para combatirnos y buques para perseguir nuestras pobres y raras expediciones."

Si hay yerro en las palabras del valeroso General del Ejército Libertador, yo he incurrido en error al repetirlas, pero me parecen verdaderas y justas y no me pesa, en historia de Cuba, andar en la compañía de un patriota como el General Collazo.

Por último, se afirma que mi tesis sobre el Zanjón no confirma la justicia de la labor de Martí y la explosión de los mambises en su guerra del 95.

Repito, señor Director, que mi conferencia no ha sido leída completa por el autor de las "Ingenuidades", porque mi conferencia no tiene otro propósito que demostrar lo indispensable de las revoluciones cubanas para acabar con un régimen que, según mis palabras textuales, sólo podría ser destruido "por el hierro y por el fuego". La tesis fundamental de mi conferencia es esa, precisamente, y la justicia de la labor de Martí y de la explosión del 95, están expresadas en estas palabras textuales de mi trabajo. "Durante la guerra del 68, como dijera en uno de sus admirables elocuentísimos arranques don Manuel Sanguily, "fuimos", y ya el pueblo cubano **no se resignó jamás a renunciar a lo más glorioso de su historia y a dejar de ser"**

Por eso, porque el pueblo cubano no se resignó después del 68 a dejar de ser, el Pacto del Zanjón fué sólo una tregua, tras la cual Martí pudo preparar y preparó la gloriosa explosión del 95.

Creo, pues, señor Director y ello me complace, que lo que el autor de las "Ingenuidades" cree que yo debí decir sobre esos particulares, es, precisamente, lo que yo he dicho.

En lo de que en el Zanjón hubo derrota, no lo he negado ni lo niego, pero la derrota no es una afrenta para quienes luchan con el heroismo con que lucharon los cubanos del 68. Es una terrible injusticia histórica, afirmar que su sacrificio fué estéril y negar lo que ganaron para Cuba, no todo lo que ambicionaban, por el hecho de que tuvieran que pasar por la tristeza infinita y el dolor inmenso de la capitulación.

Muy atento y obligado servidor,

Ramiro GUERRA.

D'Annunzio va a Volar Desde Italia a Brasil

Créese que este anuncio no trata de ser un "gesto" del poeta, que tiene 75 años

RIO JANEIRO, octubre 17, (UP.)—El cónsul italiano Cenci, que durante la guerra mundial fué compañero de vuelos del poeta D'Annunzio ha recibido una carta del soldado poeta anunciándole sus propósitos de realizar un vuelo desde Italia a Pernambuco dentro de unos meses, agregando que utilizará un hidroplano para ese vuelo.

Hay quien dice aquí que el deseo no pasa de ser un bello gesto del gran poeta, D'Annunzio cuenta ohora setenta y cinco años de edad. Pero no debe olvidarse que el héroe de Fiume anunció hace poco que se halla en toda la fuerza y vigor de su pasada juventud.

HOY, JUEVES NO PUBLICAMOS "ROTOGRABADO"

Como ya saben nuestros lectores, la nueva revista "Cuba en Rotograbado", aparecerá el primero de noviembre.

EL PERIODISTA HORAN HA SIDO EXPULSADO DE LA ASOCIACION

Después de una investigación, se calificó su conducta como "contraria a los deberes de un periodista profesional

REPRESENTABA EN PARIS A LOS PERIODICOS DE WILLIAM RANDOLPH HEARST

El comité investigador fué a preguntar las razones de la deportación de Francia, emitiendo luego dicho fallo

PARIS, octubre 17. (S. E.. El comité de la asociación de prensa anglo-americana encargado de investigar las razones del gobierno francés para la deportación de Harold J. T. Horan, representante en Francia del sindicato de periódicos de William Randolph Hearst, celebró una sesión en días pasados decidiendo expulsar a dicho individuo del seno de la asociación, por resultar culpable de "conducta contraria a los deberes del periodista profesional".

Esta decisión fué tomada unánimemente por el Comité después de entrevistarse, todos sus miembros con M. Legen, jefe del gabinete de Mr. Briand, ante el que habían acudido para conocer los antecedentes de la orden de expulsión. M. Leger informó al comité que Mr. Horan había admitido ante la prefectura de policía el lunes pasado, al ser conducido a ella, después de su arresto en la Rue de la Paix, que había obtenido personalmente, copia del texto del acuerdo naval franco-británico, en el ministerio de Asuntos extranjeros y de acuerdo con tres empleados del mismo. Como se sabe ese documento fué publicado por los periódicos del sindicato de Hearst.

La decisión fué determinada asímismo, por haber sabido todos los miembros del mismo que Horan, había salido en dirección a Bruselas

Es posible, según declaró Leger a los periodistas que se procedan a efectuar nuevos arrestos en virtud de las declaraciones de Horan.

La Asociación había defendido a Horan ante las autoridades parisienses porque éste había declarado ante el comité investigador que había obtenido el documento de las manos de William Randolph Hearst, actuando solo para la publicación del mismo como mandatario de aquél.

Todo el mundo simpatizaba con él y lo compadecían pues su aspecto era el de un hombre muy alterado por el arresto de seis horas.

Sus amigos sostienen todavía que algún día Horan, lograra hacer desaparecer el cargo de "conducta impropia" que contra él aparece.

Otro aspecto de este asunto, inesperado, es la protesta de la jefatura de Policía, contra la declaración del Sub secretario de Relaciones Exteriores, Mr. Felipe Berthelot, de que no se daría el caso nuevamente del arresto espectacular de un periodista extranjero, solo porque se deseasse interrogar a éste en la Prefectura de Policía. El jefe de este departamento asegura que la manera en que se procedió al arresto de Horan, en plen acalle de la Paix, y la hora del tráfico intenso, valiéndose para ello de una docena de agentes, fué exclusivamente en mejor interés del servicio y que no había porque afirmar que en ello hubo exageración. "Seguramente, afirma Mr. Chiappe, las declaraciones de Mr. Berthelot son exclusivamente de pura cortesía y no pueden referirse a la actitud de mis subordinados que solo se limitaron a cumplir órdenes superiores por las que estoy dispuesto a asumir toda responsabilidad".

El comité de prensa que investiga el asunto dió a la publicidad la siguiente nota:

"Estamos totalmente satisfechos con las explicaciones ofrecidas por Mr. Leger, y solo le pedimos que de a la publicidad cuanto antes, y hasta donde sea posible, toda la información que tiene sobre ese asunto".

Cuasdo las auotridades se enteraron que Horan faltaba de su domicilio y de su oficina desde hacía 24 horas, se dió cuenta a las autoridades que custodian las fronteras para que éstas lo detuvieran, pero el norte-americano ya se encontraba libre en Bru

¡Si no es Phillips no es leche de Magnesia!

El antiácido y laxante ideal, recetado por los médicos desde hace más de medio siglo.

Indigestión
Biliosidad
Dolor en la boca del estómago
Eructos ácidos etc.

Indispensable para modificar la leche de vaca y evitar cólicos a los niños.

Escándalo.— El vigilante 1284 presentó en la estación a Alfredo González Iglesias vecino de Calzada de Aldecoa y Manuel Villasolo Carballo de N. número 6, a los que sorprendió formando un gran escándalo en 17 y 12, donde pretendían reñir.

Maltrato de obra.— Juana Negrín Fresneda vecina de Piñera 13, fué asistida en el centro de socorros de contusiones y desgarraduras de la piel en la mucosa labial inferior leve que le produjo al maltratarla de obra

DECRETOS CREANDO LA COMISION ORGANIZADORA DEL CONGRESO DE LOS MUNICIPIOS INTER-AMERICANOS

El cónsul general de Cuba en Checoeslovaquia, informa de que se ha terminado la zafra azucarera en aquel país, habiendo durado 208 días y producido 12.511 quintales

SEGUN EXPRESA EL ALUDIDO INFORME, AUMENTO LA PRODUCCION EN DOS MILLONES DE QUINTALES

Durante el invierno y a partir del próximo mes de noviembre tendrán lugar en Nueva Orleans exposiciones de radio, muebles y accesorios para oficinas, autos, etc.

El señor Presidente de la República sancionó ayer dos decretos a propuesta del Secretario de Estado, por los que designa la Comisión Organizadora del Primer Congreso Panamericano de Municipios que habrá de celebrarse en efecto en la ciudad de la Habana el año 1931, después que se haya celebrado una reunión preparatoria en Boston en el año 1930 y, nombrando a dos de los miembros de la Comisión Organizadora indicada para que asistan al Cuarto Congreso Nacional de ciudades que se efectuará en Sevilla en el año 1929 a fin de que conozcan la forma en que se realizan estos actos, semejantes al que habrá de celebrarse en la Habana.

La Comisión Organizadora del Primer Congreso Panamericano de Municipios la integrarán los señores Ruy de Lugo Viña, Tirso Mesa, José Izquierdo, Evelio Govantes, Emeterio Zorrilla, Enrique Gay Calbó y José L. Franco.

Los miembros de la Comisión que deben ir a Sevilla para conocer la forma en que se realizan estos actos, son los señores Ruy de Lugo Viña y José L. Franco.

El señor Ruy de Lugo Viña actuará como presidente de la Comisión Organizadora del Congreso Panamericano de Municipios y el doctor Gay Calbó de Secretario, habiéndose fijado la Oficina Panamericana de la Secretaría de Estado como sede de dicha comisión. El personal de esta oficina y el que sea necesario comisionar de otras oficinas públicas prestará servicios a la Comisión Organizadora.

INFORME CONSULAR

El señor José Manuel Vázquez Bello, Cónsul General de Cuba en París, dió cuenta a la Secretaría de Estado, en un cumplidísimo informe sobre el Movimiento Migratorio de Francia.

El Cónsul General de Cuba en Checoeslovaquia, señor Próspero Pichardo, informó a la Secretaría de Estado, sobre la terminación de la Zafra, en ese país eminentemente remolachero.

La Zafra duró 208 días y produjo la cantidad de 12.511,729 quintales métricos, mientras que el año pasado fué de 10.511.043 quintales. Ha aumentado, pues, la producción azucarera en este año la suma de 2.118,698 quintales.

En lo que se refiere a la remolacha hay una pequeña mejora en la calidad y peso de la hoja y aunque ha llovido últimamente de manera copiosa, parece que la cosecha no alcanzará las proporciones que se esperaban.

El señor Roberto Betancourt, Cónsul de Cuba en Nueva Orleans, ha informado a la Secretaría, lo siguiente que le ha sido comunicado por el Director de la Exposición Internacional Permanente de esa ciudad.

Dice así:

"Creo oportuno poner en conocimiento de ese Centro, que durante el invierno y a partir del próximo mes de noviembre tendrán lugar exhibiciones extraordinarias de Radio, Muebles, y Accesorios para Oficinas, Automóviles, etc. etc., las cuales exhibiciones tendrán, como de costumbre, gran número de visitantes (la última verificada a mediados del año, atrajo 72,368 personas en cinco días).

La exhibición cubana, ya en vías de arreglo y de próximo embarque, pudiera llegar aquí con la oportunidad necesaria para aprovechar los indudables beneficios que le reportarán esas exhibiciones".

NOTICIAS DE ESPAÑA

El Cónsul de Vuba en Cádiz, dió cuenta a la Secretaría de Estado, en amplio y detallado informe, sobre la comisión de puertos pesqueros que se ha hecho en España.

NO SE TRATA DE IMPONER TRIBUTO A PROFESIONALES

Muchos no han respondido a la comisión de estadística porque abrigan este temor

LA LABOR HA TENIDO MUCHAS DIFICULTADES

El señor Espino nos hace declaraciones sobre lo que será esta útil estadística

Nuestro distinguido amigo el señor Domingo Espino, que con tan plausible celo desempeña la Presidencia de la Comisión Nacional de Estadística y que en ella efectúa un inteligentísimo trabajo de dotarnos de esos elementos de consulta y estimación de todo cuanto existe en Cuba, (tan necesarios como datos para todo género de empresas) ha tropezado ahora con el obstáculo insuperable de no poder organizar un trabajo que nos permita dar a conocer eficientemente lo que es Cuba, desde el punto de vista intelectual, cultural, artístico, profesional y académico.

La Comisión Nacional de Estadística se dirigió a todos los profesionales e insertó avisos en los periódicos, pidiéndoles datos. Pocos han respondido a ellos, y por lo mismo el trabajo ha quedado trunco. Pero lo más curioso es que entre los profesionales circula la versión infundada desde luego, de que esos trabajos están relacionados con el interés de imponerle tributos a todos los titulares.

Ayer nos decía el señor Espino:

—No se trata de nada de eso. Si fuera así, bastaría al Gobierno, o al Congreso, con dictar la medida, puesto que lo profesionales no pueden ocultarse tanto, en el ejercicio de sus trabajos que no se tenga de ellos noticias. Sus títulos están inscriptos en los centros correspondientes y siempre sería posible la medida.

Por el contrario de lo que se trata es valorizar bien nuestra potencialidad cultural, ya que lo hemos hecho con la fabril, industrial, comercial y agrícola. Producir fuera de Cuba, la sensación de que este es un país de amplia cultura y que en el existen tantos profesionales de tal ciencia, tantos otros de las demás y artistas que en su número, con relación a nuestra población, sean un exponente del refinamiento de nuestra cultura.

Recogemos las ideas del señor Espino y creemos que efectivamente esa será una estadística, además de curiosa, utilísima y que los profesionales deben prestar amorosamente su cooperación a tal empeño que es patriótico.

GRATIS! GRATIS!

A toda persona que desea engordar y fortalecer, embellecer su cuerpo y mejorar su digestión, le enviaremos una muestra gratis de CARNOL, el bien conocido remedio para engordar.

Un cuerpo grueso, fuerte, bien formado, y un estómago a prueba de indigestiones, contribuyen a la felicidad de toda persona y vale la pena de tratar de conseguirlos. Tomando CARNOL obtendrá usted estos resultados. Pídanos muestra gratis, suficiente para cinco días. Escriba a The Carnol Co., Dpto. 2-B, 32 Union Square, New York.

(También se vende en boticas)

EL SR. DECANO DE LA FACULTAD DE MEDICINA HA HECHO DECLARACIONES SOBRE EL PRETENSO "BARULLO" DE LAS LLAMADAS ASIGNATURAS DE ARRASTRE

El Dr. Luis F. Rodríguez Molina habla de la inalterabilidad de lo dispuesto en el Reglamento de la Facultad para cursar dichas asignaturas, aclarando conceptos que le son atribuidos. Mañana se reunirá el Claustro de Medicina y Farmacia.

EL SABADO PROXIMO SE EFECTUARA LA CONSTITUCION DEL TRIBUNAL DE OPOSICIONES A LA PLAZA DE AUXILIAR DE LA CATEDRA DE ENFERMEDADES TUBERCULOSAS

A virtud de la renuncia del Archivero Calígrafo, Dr. Andrés García Gutiérrez, ha sido firmada ayer por el Sr. Rector del Alma Mater una combinación de personal administrativo en las Oficinas de la Universidad Nacional. — Diversas noticias

En nuestra visita, de todos los días, al Decanato de la Facultad de Medicina y Farmacia, recogimos ayer las siguientes declaraciones de labios del caballeroso Decano doctor Luis F. Rodríguez Molina:

—"Una vez más se ha visto cuán fácil es sorprender la buena fe, que es notoria en nuestra prensa diaria, haciendo públicar o sugiriendo la publicación de informes por igual erróneos y tendenciosos, que importa aclarar para impedir perdure la especie—tan ingenerosa como arbitraria—de que está procediendo "per se" y con alarmante rigor la persona que ocupa este Decanato", nos dice sin enojo, pero con cierta tristura el ilustre urólogo que prestigia hoy ese elevado y delicadísimo cargo.

—"Con respecto a las llamadas asignaturas de "arrastre" se ha publicado inconsultamente que yo, personalmente, soy opuesto a que se cursen de ésta o de aquella suerte, como si la manera de realizar los estudios de la carrera médica o cualquier otra de las que abarca esta Facultad pudiera estar y estuviese a expensas de mi criterio o si fuese el Decano un "quita y pon" con poderes ilimitados para alterar el Reglamento de la Facultad..."

—Valiente barullo... tendrán ustedes, doctor, si fuese verdad todo "eso".

—Algo de barullo, al menos, subraya el Dr. Rodríguez Molina, es lo más que se logrará con esas especies, que tienen más de infantil que de perversas, pues no puedo hacer a nadie el agravio de suponerle capaz de creerlas, ya todo el mundo sabe que un Decano de Facultad es, a los efectos de la agrupación de asignaturas, un simple cumplidor de lo que preceptúa el respectivo Reglamento o de los acuerdos del Claustro de sus Profesores, salvo que se trate de cumplir y hacer cumplir las disposiciones de las autoridades académicas superiores. Cómo imaginar que alguien ignora u olvida ésto?

—Imposible, realmente...

—Además y ante todo la regulación que actualmente rige cuanto afecta a esas asignaturas de "Arrastre" es casi viejo ya, pues el Reglamento de nuestra Facultad data de 1,925, cuando ocupaba el Decanato un Maestro de todos nosotros, el doctor Ortega y el acuerdo pertinente a ese pretenso barullo de los arrastres lo adoptó el Claustro hace tres cursos y tiene reiterada la resolución unánime de no diferir más tiempo su observancia y estricto cumplimiento, que ahora me toca a mí, automáticamente, cumplimentar. Eso es todo, esa es toda la verdad, cuyo descubrimiento tampoco me incumbe...

—Qué dice a ese respecto el Reglamento de la Facutad, doctor?

El Dr. Rodríguez Molina solicita del Sr. Secretario de la Facultad, doctor Ramón A. Mendoza—su "alter ego" e nla marcha administrativa del Decanato—un ejemplar del Reglamento de la Facultad de Medicina y Farmacia y en su última página, la 52, halla el siguiente párrafo:

—"Los alumnos no podrán matricular en un solo grupo más de una asignatura de las correspondientes al mismo, EN CONDICION DE ARRASTRE, a fin de que las disciplinas exigidas por este plan sean estudiadas en relación con la capacidad mental de los alumnos, que obliga en el momento actual de la ciencia a realizarlo en un período no menor de siete años".

Y en el párrafo siguiente, que sirve de final y antecedente al único de las disposiciones transitorias, nos lee con su peculiar afabilidad el Dr. Rodríguez Molina éste, no menos elocuente:

—"La Comisión, al hacer esta agrupación, no ha tenido la intención de modificar las agrupaciones establecidas en los planes de estudios, SOLAMENTE TRATA DE FACILITAR EL PROBLEMA DE LAS INCOMPATIBILIDADES Y PROCEDENCIAS EN LO QUE A MATRICULA Y EXAMENES SE REFIERE".

Ahora, el lector, consciente y de buena fe, verá lo que es inútil tratar de "embarullar"; que para nada tiene que ver—y menos, influir—el criterio personal del Sr. Decano, el más llamado a cumplir y hacer cumplir el Reglamento de la Facultad y los acuerdos REITERADOS y TERMINANTES de su Claustro de Profesores.

Ergo...

El Sr. Decano de la Facultad de Medicina y Farmacia ha dispuesto ayer que la sesión de Claustro—que hubo de suspenderse, por la muerte del Dr. Theyes—anunciada para el pasado lunes, se efectúe mañana, viernes 19, a las 9 p. m. en el local de la Antigua Escuela, Zanja y Belascoaín.

CONSTITUCION DE UN TRIBUNAL DE OPOSICIONES

Para el próximo sábado, día 20, a las once de la mañana, han sido citados los Miembros del Tribunal que ha de juzgar las oposiciones a la plaza de Profesor Auxiliar de la Cátedra "Enfermedades Tuberculosas", que preside el Dr. Aníbal Herrera y del que será Secretario el Dr. J. M. Martínez Cañas.

A virtud de la renuncia—que le fué aceptada—del Archivero-Calígrafo Dr. Andrés García Gutiérrez ayer se firmaron por el Sr. Rector de la Universidad los siguientes ascensos en el personal administrativo del Alma Mater.

Doctor Oscar Naranjo y Lemus, a Oficial Clase Tercera, con $1,500 anuales; al Sr. Justo Parapar y Castañeda, a Oficial Clase Segunda, con $1,200; Gustavo Joy, a Oficial Clase "A" con $900; Félix, Clase "B", con $800 y se nombra Oficial "C" a Olga González Coronado, con $700.

Y por el sensible fallecimiento del Estacionario del Decanato de Medicina Sr. Cesáreo Cartaya fué nombrado para esa plaza el señor Francisco Llorens y Saavedra, meritísimo funcionario de la Secretaría General, con $1,200 anuales.

También fueron ascendidos ayer a Escribiente Clase "B" Diego Hernández Sosa, con $800, como los señores René Hernández Vila y René Montero con igual sueldo anual.

A todos, nuestra cordial enhorabuena.

Por Decreto le ha sido aceptada la renuncia de su cargo de escribiente del Distrito Fiscal de Manzanillo a la señorita Margarita Yedo Sebasti y se nombra en su lugar al señor Orestes Puebla.

TOS

No descuide la tos. La infecciosa irritación se extiende a los bronquios. De allí fácilmente baja a los pulmones y si no hay resistencia en el organismo se abre camino a la tuberculosis. No espere. Abastézcase de verdaderos elementos de resistencia con la Emulsión de Scott.

De aceite puro de hígado de bacalao noruego científicamente emulsionado agradable de tomar y fácil de digerir.

Emulsión de Scott

De Día en Día

EL secreto del amor."

Un nuevo libro de Víctor Hugo Tamayo, el relativamente joven filósofo cubano, leader de una filosofía que se caracteriza no tanto por sus aciertos como por su manifiesta intrepidez.

"Dios explicado por mí"—es decir por Víctor Hugo Tamayo—es la obra que ya por su título da la medida de los arrestos filosóficos de su autor. Naturalmente, "Dios explicado por mí", es un libro que ni Dios lo entiende; pero como a la mayor parte de las obras filosóficas les pasa lo mismo, no es cosa de sacarle a relucir ese vulgar defecto a esta obra cumbre de la filosofía hugotamayana, que podría disculparse recordando, por ejemplo, que el Krausismo también dejó al mundo en ayunas, a pesar de lo cual fué muy aplaudido en su época.

Este libro de ahora, del cual su autor nos hace la gentileza de remitirnos un ejemplar, está un poco más claro, aunque no lo suficiente para entenderlo. Lo de "El secreto del amor" sí se ve con claridad meridiana que es un "camouflage" para atraer lectores, especialmente entre la abundante clase de tímidos que no saben cómo hacerse amar.

El libro no tiene precio. Lo afirmamos después de haber revisado cuidadosamente todas sus páginas, al igual que las cubiertas y el lomo, sin encontrar la más ligera indicación acerca de ese particular. Pero así y todo, con un título tal, puede hacerse un magnífico negocio dejado a cada comprador que él mismo le ponga precio al ejemplar solicitado. Ha de haberlos que den todo lo que lleven encima. Y si Víctor Hugo (el cubensis) no ha perseguido esta finalidad, da la sensación de que la ha perseguido, que para el caso es lo mismo, a los efectos del legítimo enojo, que una persona que nos haya insultado lo haya hecho sin la menor intención de ofendernos.

Pues, sí; hay "camouflage" de título, porque luego se advierte que el libro de lo que trata (sin conseguirlo) es de la razón de existir el amor, viaje para el cual no necesita alforjas ningún enamorado que ande dándole vueltas a su problema.

En una palabra, no vacilamos, —pese a nuestra buena amistad con el autor—en no recomendar la lectura del último libro de Víctor Hugo Tamayo, principalmente por evitarles a nuestros lectores más rompederos de cabeza de los que ya tiene normalmente cada quisque. En último extremo, hágase gimnasia cerebral, ensayando aprender a jugar al "Mah jong", siguiendo las indicaciones del nuevo código cubano de ese juego, que se dice es el más sencillo (de los códigos, se entiende; no de los juegos). Siquiera cabe la esperanza de adquirir una chifladuro elegante.

Este juicio, en fin, nos da una oportunidad de demostrar que no sólo tildamos de confuso a lo que es vanguardista.

Y para que se vea que Víctor Hugo milita en el campo opuesto, tomamos de las páginas de su obra, esta descripción de la mujer bella:

"¿Qué es la belleza femenina"?

"¿Qué es el eterno femenino"?

"Es la atracción de la redondez."

"Fíjate, lector, que cuanto "más redondeces nos muestra, "más atrayente es la hembra."

"El hombre solo ve en la mujer una serie de esferas, que se "yuxtaponen, que se interpenetran, para llegar a constituir "en último término, una sola, "una circunferencia máxima."

Algo así como Panchita la del jabón.

Todo lo contrario, como sabe el lector, de lo que son las mujeres vanguardistas". Mejor dicho, ellas no son así, por suerte para ellas, pero esos nuevos admiradores que les han salido a las mujeres corrientes en vez de imaginárselas como Hugo II series de esferas, que se yuxtaponen, que se interpenetran, se las figuran embrollos de triángulos y cuadriláteros que se dan de narices; con el lastimoso resultado que ustedes conocen.

Claro está que si nos apuran, confesaremos que entre las mujeres de los vanguardistas y la descrita por el joven filósofo, nos quedamos sin ninguna y sin que nos quede nada por dentro.

LA IMPORTACION DE AUTOMOVILES Y EL IMPUESTO

Piden se dicten determinadas disposiciones para el cobro del uno y medio por ciento

CREEN ESTAR EXENTOS DEL CITADO IMPUESTO

Los establecidos en la Habana abonan el impuesto, pero los agentes no deben pagarlo

La Asociación de Comerciantes de la Habana se ha dirigido a la Secretaría de Hacienda exponiendo la forma en que realizan sus operaciones, por medio de agentes en el interior de la República, las firmas que en esta ciudad se dedican a la importación y venta de automóviles y solicitando que se dicten las disposiciones pertinentes a fin de que los inspectores del Impuesto de 1 y 1.1|2.0|0 interpreten estas operaciones en el sentido de que se hallen exentas totalmente del pago del impuesto referido, toda vez que los agentes son simples o meros intermediarios, que reciben una comisión y las firmas establecidas en la Habana satisfacen aquí el impuesto mencionado.

Una comisión de la Asociación de Comerciantes de la Habana celebró un cambio de impresiones acerca de este problema con el señor Jefe de la Sección del Impuesto sobre la Venta y Entradas Brutas, a quien han sido enviados los modelos de contratos y demás documentos utilizados en tales operaciones.e videnciando que el agente es unicamente un intermediario que recibe una comisión por sus gestiones y que por las operaciones de los carros o automóviles así vendidos, tributan las casas u oficinas de la Habana.

Varios inspectores del interior no conceden este carácter a esas ventas y esa es la causa de que la Asociación de Comerciantes de la Habana solicite de la Secretaría de Hacienda una aclaración terminante que evite erróneas interpretaciones.

Casos y Cosas

MELOSIDAD

A los versos armoniosos
les suelen llamar "melosos"
ciertos críticos de avance.
Esos señores, ¡no hay lance!
son hombres muy sabichosos.

Como si acaso la miel
fuera amarga cual la hiel,
por ello se han indignado
e, injustos, le han declarado
una guerra sin cuartel.

"La rima y el metro—gritan—
¿para qué se necesitan?
"Por ceñirse a esas recetas
muchas veces los poetas
mérito al fondo le quitan".

Lo cual es como pensar
que por no querer rimar
los prosistas, en su prosa
la hacen en el fondo sosa
y, por lo tanto, vulgar.

Sépanlo ya de una vez
esos críticos, ¡pardiez!;
prescindir de la armonía
al hacer una poesía,
no es más que una estupidez.

Claro que el mérito estriba
en que el que versos conciba
sepa escribirlos "melosos"
sin que resulten ripiosos,
si no, que no los escriba.

Sergio ACEBAL.

Dr. Gonzalo Pedroso
CIRUJANO DEL HOSPITAL MUNICIPAL DE EMERGENCIA
Especialista en Vías Urinarias y Enfermedades Venéreas. Cistoscopia y cateterismo de los uréteres. Cirujía de Vías Urinarias. Consultas de 10 a 12 y de 3 a 5 p. m. en la calle Avenida de la República 254. E-16 Indf. 1 Enero.

Dr. P. M. Souza
Garganta, Nariz, Oidos. Hospitales de New York, Viena, Budapest, Habana. San Lázaro 226, de 2 a 4.

DEMOSTRACIONES DE LA SANIDAD PARA VEGETALES

Se hicieron ayer usando los equipos adquiridos por la Sanidad Vegetal

DOS AMBULANCIAS PARA LLEVAR INSECTICIDAS

A las pruebas acudió mucho público entre el que había distinguidas personalidades

Al aire libre, en un escenario tan atrayente como ese pedazo que forma la Avenida de Carlos Miguel, en su último tramo en que comienza el camino a La Lisa, el Departamento de Sanidad Vegetal, de la Secretaría de Agricultura, dió a conocer ayer al público sus dos equipos especiales para hacer demostraciones de prácticas sanitarias vegetales directamente en las fincas.

Son dos magníficas ambulancias, preparadas especialmente para llevar con comodidad los aparatos necesarios para demostrar prácticamente como se combaten las plagas por medio de insecticidas y fungicidas. También van muestras de los insectos y enfermedades que constituyen las más importantes plagas de los cultivos, a fin de que los agricultores conozcan sus hábitos, etc.

Al acto acudió numeroso público en el que se encontraban numerosas personalidades. El señor Rodolfo Arango — conocido escritor y funcionario de Sanidad Vegetal — explicó en breves y claras frases la evolución que se estaba efectuando en los servicios de agricultura, especialmente los de Sanidad Vegetal, y dijo como en esta iniciativa del Comandante Jesús L. Vega, Supervisor de aquel departamento, quedaba mejorado el sistema europeo de "Escuelas Rodantes de Agricultura", pues ahora, aprovechando el auto con todas sus ventajas, se podía ir, no sólo a la Estación del Ferrocarril de una comarca, sino a las fincas de esa comarca.

Después el señor Arango dió, en lenguaje popular y sencillo, una idea de lo que eran las plagas del grupo de los Coccidos, que generalmente atacan a las plantas frutales y de ornamentación. Habló de los medios artificiales y naturales para combatirlas, explicando la necesidad de que ambos sistemas se considerasen como complementarios.

Para demostrar el funcionamiento de los equipos, se hicieron atomizaciones a numerosos pinos de aquel lugar atacados con la plaga llamada "guagua acanalada", que tanto daño ha hecho en distintos países y que ahora comienza a extenderse en el nuestro. Dichas aplicaciones, se hicieron con el insecticida "Mambí", industria cubana, que es de intenso efecto sobre esas y otras plagas agrícolas.

Muchas fueron las personas que felicitaron calurosamente al Comandante Vega, al señor Sánchez Estrada, Jefe de Despacho de esa Sección y al señor Rodolfo Arango, por iniciativas tan prácticas en el orden del mejoramiento agrícola de Cuba.

DR. PULGARON
Manzana de Gómez 465
Teléfono A-1862
PRIMERA Y SEGUNDA ENSEÑANZA. ENSEÑANZA SUPERIOR Y LATIN
Visitas y Avisos: de 6 a 7.

PREFIERA

Mantequilla LA FLOR DEL DIA
CREMA PURA DE LECHE

PORQUE ES CUBANA
Y PORQUE ES PURA
UN LEGITIMO ORGULLO DE LA INDUSTRIA NACIONAL
DE VENTA EN TODAS PARTES
EN PAQUETES DE UNA LIBRA Y UN CUARTO DE LIBRA

POINSETTA, Flor de Páscua
Es este el perfume predilecto de la aristocracia, se venden a $1.40 frasco de una onza, en la casa ROMA, de P. CARBON.
AVENIDA DEL BRASIL Y ZULUETA

Por retirarnos negocios, vendemos fábrica completa de cubiertos de metal blanco, servicios de mesa, orfebrería religiosa, y artículos regalos. Plateado moderno. Fábrica edificio propio. Lujoso despacho o tienda sitio mejor de Madrid. Marca acreditada. Clientela numerosa. Modelos patentados. Fábrica de las más importantes de España, en modelaje de orfebrería religiosa. Dirigirse a Carretera de Chamartín, 17 Madrid MENESES, S. A.

DR HERNANDO SEGUI
GARGANTA, NARIZ Y OIDOS
Prado, 38; de 12 a 3

MARCAS Y PATENTES
LORENZO S. RUIZ
—En práctica desde 1912 —
Edificio Casteleiro, 401. Oficios, 13.
Cable y Telégrafo "TRADEMARK"
Tels.: I-5960 y A-9746.
HABANA

¡Compre Una Caja!

De los Nuevos Bombillos
EDISON-MAZDA
esmerilados interiormente

Tenga la precaución de mantener en su casa, una reserva de bombillos, para casos de emergencia.

Estamos prestando especial atención a las órdenes por teléfono. Si no nos puede honrar con su visita para comprar su caja, llámenos al No.
M-6914 o M-6915
y la recibirá inmediatamente en su domicilio.

Le ofrecemos por
$1.74
una caja que contiene:
2 bombillos de 15 vatios
2 " " 25 "
2 " " 40 "
(Corriente: 110 voltios)

Variamos el surtido a su elección

Cía. Cubana de Electricidad
Ave. de Italia y J. C. Zenea • Galiano y Neptuno - Departamento Comercial Teléfono: M-6914 Habana

M.E.C.D. 2016

En la mesa donde se sirve siempre lo mejor

Poland Water

(Agua Poland)

no falta nunca.

Representante
P. A. ALLEN
LONJA DEL COMERCIO 443-444
HABANA

EL ACUEDUCTO DE ESTA CIUDAD Y LO RECAUDADO AYER

Según el informe del Departamento de Recaudación por Servicio de agua de la Secretaría de Obras Públicas, la recaudación de ayer, por corriente medio trimestre de 1928 y atrasos, hacen un total de $3,590,59, cifra que arroja una diferencia a favor del actual trimestre, de $33,013,63, la cual, con respecto al año actual significa una diferencia a favor de $42-924,29.

El año 1927 también fué mejor que el anterior para esta recaudación, pues arrojó una diferencia de $46,013,52.

¿Le atrae una partida de golf cuando tiene Ud. dolor de cabeza?

POCAS personas se entusiasman con la idea de acudir a la cita que tenían con un camarada para jugar "golf", cuando les ha sorprendido un dolor de cabeza. Pero ¿de donde vienen los dolores de cabeza? ¿Por qué someterse a ellos?

Las jaquecas, la fatiga, la displicencia y la biliosidad, vienen generalmente de acumulación de desechos en el intestino. Esta constipación es peligrosa porque produce tóxicos que envenenan el organismo.

Las Píldoras del Dr. Carter para el Hígado impiden el estreñimiento y eliminan las marcas en la cara, los dolores de cabeza, la biliosidad y todos esos achaques que nos impiden el pleno goce de nuestras facultades mentales y físicas, despojándonos de la alegría de vivir y entristeciendo jornadas que, de otro modo, serían encantadoras. Las Píldoras del Dr. Carter para el Hígado no son un laxante ordinario, ya que obran sobre el hígado y sobre todo el sistema digestivo. Resultan fáciles de tomar porque son pequeñas y benignas. Si las prueba Ud. notará su benéfico efecto inmediatamente.

PÍLDORAS DEL DR. CARTER PARA EL HÍGADO
Exija Ud. los Originales con esta Firma Brent Good 28

LOS EMPLEADOS DE BOTICAS Y LA LEY DEL CIERRE

La Asociación de Prácticos de Farmacia solicita de los propietarios que se cumpla

EL SEÑOR BARROSO HA HECHO DECLARACIONES

El secretario de esta sociedad confía en que se respetará la ley por todos los dueños

El señor Barroso, Secretario de la Asociación de Prácticos de Farmacia, nos ha dicho:

—Los empleados de boticas, farmacias y droguerías no estaremos satisfechos hasta conseguir que esos establecimientos cumplan, sin excepciones, la ley del cierre. Y al efecto...

—¿Qué?

—Estamos celebrando continuos cambios de impresiones entre los miembros de la Asociación para solicitar a la postre por la vía legal, de la Secretaría de Gobernación, que obligue a los dueños de farmacias a cerrar a la hora debida.

—¿Es que se infringe la ley?

—Yo no digo que todas las farmacias cierran sus puertas a deshora, pero sí afirmo que un gran número de boticas, especialmente las situadas en los barrios extremos de la Habana, continuan despachando medicinas y haciendo fórmulas después de cerrar sus puertas y hasta muy altas horas de la noche. No quiero referirme a provincias. Sabemos aquí que en las ciudades del interior permanecen dentro de las farmacias sujetos a las emergencias del despacho, casi todos los dependientes.

—¿Se proponen ustedes emprender alguna campaña contra los infractores?

—Ninguna. Solo pedimos a las autoridades competentes que velen por el cumplimiento de la Ley con el mismo celo que en ello ponemos los interesados. Recabaremos sin descanso de la Secretaría de Gobernación, de la Secretaría de Agricultura y del Municipio, que nos ayuden a conseguir una cosa tan fácil como la de obligar a los propietarios de boticas a considerar los derechos de la dependencia. Por otra parte...

—¿Qué?

—Por otra parte, a los dueños de las farmacias corresponde también secundar nuestra iniciativa con el mismo calor y el mismo entusiasmo que nosotros los dependientes. Siendo verdad que una gran parte de los propietarios de farmacias se niegan a despachar el más pequeño producto después de las horas reglamentarias, esos mismos propietarios reciben grandes perjuicios de aquellos otros que a puertas cerradas continuan en todas sus actividades. Los propietarios cumplidores debieran unirse a nuestro propósito y cooperar a que la ley sea respetada en toda su integridad.

—¿Y cree usted que ello sería dificultoso?

—Creo que no. Depende de que llegue a los propietarios cumplidores, la noticia de que muchos de sus colegas no se atienen a lo establecido y una vez clausurada la botica, el mostrador no cesa, el laboratorio sigue en activo y la dependencia permanece alerta. Es más. Hay propietario que anuncia sus días de turno en forma tal que aparece lo que en efecto sucede: que la farmacia siempre está de guardia.

—¿Y los dependientes perjudicados no pueden exigir de los dueños infractores el cumplimiento de la ley?

—No es lo más aconsejable en estos casos. Es preferible acudir a las autoridades **por la vía** legal y cífica en la seguridad de que seremos atendidos. Se impone una cruzada de parte de la policía y con la cooperación de propietarios cumplidores y dependientes en general. En lo que a este elemento respecta, la Asociación de Prácticos de Farmacia hace suya la idea, la cobija y está dispuesta a realizar toda clase de esfuerzos hasta lograr que todas las farmacias estén dentro de la Ley del Cierre.

Regalos El presente que Vd. quiera hacer seguramente lo encuentra en

"VENECIA"

BISPO, 96 TEL. A-3201

LA ASOCIACION DE DETALLISTAS CELEBRO UNA IMPORTANTE SESION ORDINARIA, CON GRAN ASISTENCIA

Se recomendará a todos los detallistas que introduzcan y vendan en sus establecimientos artículos producidos en Cuba, por cuantos medios esté a su alcance el utilizar.

FUE NOMBRADA UNA COMISION ENCARGADA DE TRATAR EL PROBLEMA DE LA RESTRICCION DE LAS LICENCIAS

Crusellas y Cía felicitan a la Asociación por la campaña plausible que realiza en pro de las Industrias nacionales.

Se trataron y fueron aprobadas varias mociones de interés.

Con la asistencia de la mayoría de sus miembros, presidiendo el señor Francisco Moscoso y actuando de Secretario el señor Benigno Somoza, celebró sesión ordinaria la Junta Directiva de la Asociación de Detallistas de la Habana, en su local social, calle de Chacón 25.

Abierta reglamentariamente la Junta por el señor Presidente, el Secretario da lectura a la convocatoria, orden del día, y acta de la sesión anterior, aprobándose por unanimidad.

Se conoció el informe de Tesorería con la lectura del balance correspondiente a las operaciones sociales realizadas en el mes de Septiembre anterior, el que fué aprobado.

También se conoció y aprobó el informe de Secretaría en el que se detallan todos los trabajos y gestiones realizadas en asuntos de los asociados, por el Letrado Consultor y por los empleados de Secretaría.

Le tocó en turno a la lectura del informe de la Comisión de Propaganda donde relata los asuntos tratados en su última reunión así como de ciertas recomendaciones que hace a la Junta Directiva.

Se acordó gestionar ante la Compañía del Teléfono que a los detallistas abonados no se les exija que concurran a su oficinas para abonar la cuota, toda vez que tienen que abandonar su establecimiento para personarse a hacer efectiva la mensualidad.

Se acordó que por todos los medios que tenga a su alcance la Asociación recomendará a todos los detallistas que procuren introducir y vender en sus establecimientos, artículos de producción cubana.

Se nombró una Comisión del seno de la Junta para visitar al señor Jefe de la Sección del Uno y Medio por Ciento, para tratar determinados particulares relacionados con ese Impuesto, y que afecta al detallista.

La Comisión Mensual Permanente informó de los trabajos y gestiones que realizó durante el mes, en favor de los asociados Pasándose a nombrar la que ha de estar de turno en el mes siguiente, quedando integrada por los señores: José Fernández Vega, Francisco Alonso e Isidoro Muñoz.

Después informó a la Comisión de Inteligencia Comercial, de un caso ocurrido entre un asociado y el propietario de una finca de la que es arrendatario, dando a conocer que el asunto fué solucionado satisfactoriamente.

También informó la Comisión que fué nombrada en Junta anterior para entrevistarse con el señor Administrador de la Fábrica de Gaseosas La Habanera y tratar de solucionar amistosamente incidentes surgidos con algunos socios en relación con la administración anterior de esa industria; significando que dichos asuntos están en vías de solución satisfactoria.

Se dió lectura a toda la correspondencia recibida en el mes así como las contestaciones que fueron dadas por Secretaría, aprobándose unas y dándose por enterados de otras.

Se nombró una Comisión compuesta del Presidente, Tesorero y Secretario para celebrar una entrevista con el señor Julio Blanco Herrera, miembro de la sub-Comisión de Fomento Industrial, para tratar del problema de la restricción de licencias comerciales, que tanto afecta al comercio minorista.

Se designó otra Comisión integrada por los señores Manuel Infiesta, Bernardo Alonso y José Rodríguez, para que asesorada del Letrado Consultor se entrevisten con el señor Alcalde Municipal para solucionar varios asuntos pendientes que tienen nuestros asociados con el Municipio.

Ultimamente se trataron y aprobaron varias nociones en las que recayeron acuerdos oportunos, todas ellas relacionadas con el orden interior de la Asociación, trabajo de propaganda y solicitar determinadas mejoras y concesiones para los detallistas, por parte de las autoridades.

PLAUSIBLE CAMPAÑA EN FAVOR DE LAS INDUSTRIAS NACIONALES

La Asociación de Detallistas de la Habana, que de manera tan entusiasta como expontánea está cooperando a la campaña que en favor de las industrias nacionales se viene realizando, recibió, con motivo de un acuerdo adoptado en Comisión de Propaganda de esa Colectividad, del cual dimos cuenta oportunamente, carta de los Sres. Crusella y Cía., felicitando a la Institución por tan plausible resolución en beneficio de nuestra riqueza.

A continuación copiamos la expresada comunicación:

Asociación de Detallistas.
Chacón 25.
Ciudad.

Muy señores nuestros:

En la edición del DIARIO DE LA MARINA correspondiente al 30 de Septiembre ppdo, hemos tenido el gusto de leer la reseña de la reunión de la Comisión de Propaganda de esa digna Asociación, presidida por el señor Felix González, y con gran satisfacción hemos anotado que a propuesta del señor Barcia, se acordó recomendar a la Junta Directiva que procurase introducir y vender en sus establecimientos, artículos cuya elaboración o producción sea nacional, para de esa manera contribuir a la independencia económica de Cuba.

A fuer de cubanos y de industriales vemos con orgullo que las fuerzas vivas del país se aprestan a la defensa económica del territorio, y tenemos plena confianza en que esa patriótica labor ha de culminar en una era perenne de prosperidad para la República.

Sumamente agradecidos al señor Barcia y a sus apreciables colaboradores en esa plausible obra, aprovechamos esta oportunidad para suscribirnos de ustedes como sus más atentos y s. s.

(f.) Crusellas y Cía.

Esta publicación, que tan decidida campaña viene efectuando en favor de una merecida y justa protección a las industrias nacionales, aplaudió oportunamente el acuerdo de la Comisión de Propaganda de la Asociación de Detallistas, y ahora nuevamente reitera gustosamente esa felicitación por motivo de haber aprobado la Junta de Gobierno de la expresada Colectividad la propuesta que le fué elevada por la mencionada comisión.

Digna de general imitación es la propuesta del señor Barcias, tan calurosamente acogida por la Asociación de Detallistas, y la cual, como lo demuestra la comunicación de los señores Crusellas y Cía., ha sido justamente apreciada por los industriales

Bello propósito este al cual todos los esfuerzos deben encaminarse, en cruzada de libertad económica, de bienestar general.

RESOLUCION DE LA SECRETARIA DE HACIENDA SOBRE LA IMPORTACION DE LAMPARAS.

Contestando a la Asociación Nacional de Detallistas de Tejidos, Sedería y Joyería, el Sr. Alberto García, Jefe de la Sección de Aduanas, ha dictado una resolución en la que manifiesta que las partes de vidrio para lámparas deben ser aforadas por las partidas 14 A y la parte de bronce por la partida 69 A., por ser pertinente la aplicación de la Regla 2a. de la Disposición 2a. del vigente Arancel.

La Asociación de Detallistas merece nuestros plácemes por el nuevo e importante éxito que se anota con esta resolución.

Toma y no paga.— Por tomarse una copa de Jerez en la bodega sita en P. Dulces y Lugareño Ramón Edelman Valdés, sin domicilio alguno, y no poderla pagar por carecer de numerario, fué detenido por el vigilante 1144 y remitido al vivac.

LA ASOCIACION DE LA I. AZUCARERA EN SESION EXTRA

La junta en pleno acudirá al recibimiento al presidente del Senado, Dr. C. Vázquez Bello

ESTARA REPRESENTADA EN EL CONG. AZUCARERO

Se tomaron acuerdos sobre la organización de la asamblea del día 21 en Santa Clara

Como se había anunciado en su oportunidad la Directiva de la Asociación Nacional de la Industria Azucarera, celebró sesión extraordinaria, bajo la presidencia del señor José Laguillo, actuando de Secretario el señor Francisco Gatteno y con asistencia de la totalidad de los miembros que integran la Directiva.

En primer lugar se acordó que la Junta en pleno acuda a los muelles del Arsenal el día de la llegada del Dr. Clemente Vázquez Bello. Presidente del Senado a darle la bienvenida.

Se acordó esperar el informe de la Comisión nombrada para resolver de todo lo relacionado con el "Día de la Caña" respecto al proyectado Congreso Azucarero, para resolver en definitiva la participación que tomará la Asociación Nacional de la Industria Azucarera en el mencionado Congreso, caso de efectuarse.

En relación con la Asamblea que se efectuará en Santa Clara el día 21 del actual, se acordó organizar el mismo y se dió lectura a las muchas comunicaciones que se han recibido de adhesiones a la mencionada Asamblea, figurando entre ellas la casi totalidad de los jefes y empleados de las distintas ramas en que se desenvuelven sus actividades los obreros azucareros.

Se nombró Delegados en el Interior, a los señores Hernández Aguilera, en el Central Mercedes y al señor Serra en el Central Perseverancia.

Se dió lectura a la exposición entregada por la Delegación de la Asociación en Guantánamo, al Honorable señor Presidente de la República, a su paso por aquella ciudad, sobre la Ley del retiro azucarero.

El Dr. Carlos M. Estévez, pidió que se tratara en la próxima sesión sobre el proyecto de los "Delegados Viajantes."

Con gran entusiasmo terminó la junta a hora avanzada de la tarde, estando todos de acuerdo en asistir a la Asamblea del día 21 en la ciudad de Santa Clara.

EL COMANDANTE DEL NIAGARA EN LA CANCILLERIA

Hoy por la tarde el Dr. Martínez Ortiz devolverá la visita de cortesía recibida

VARIAS NOTICIAS DE LA SEC. DE ESTADO

El lunes próximo llegará a la Habana el Dr. Antonio Sánchez de Bustamante

El Comandante del buque ligero de la Marina de Guerra de los Estados Unidos, "Niágara", Mr. Newton Lord Nichols y el alférez de navío Mr. Mario Giovanni Vangeli, que se encuentran actualmente en la Habana y cuyo barco está desde el martes anclado en el puerto, acudieron a la Secretaría de Estado con el objeto de ofrecer al Secretario, doctor Rafael Martínez Ortiz una visita de reglamento y a la vez de cortesía.

Fueron introducidos ambos oficiales al despacho del Canciller por el introductor de Ministros, señor Enrique Soler Baró.

Después de efectuada la visita de los marinos americanos el Introductor señor Soler, nos ofreció algunos datos interesantes del buque. Nos dijo que el "Niágara" había pertenecido en tiempos de la guerra mundial al famoso multimillonario americano, Mr. Jay Gould, quien lo vendió al Gobierno de los Estados Unidos en la época en que todos los barcos, o la mayor parte de ellos se dedicaron a marina de guerra o a transportes de guerra.

El Yatcht, de Mr. Gould, por su rápido andar fué desmantelado y dispuesto para el uso de caza torpedero, habiendo prestado durante el conflicto auropeo grandes servicios a la marina americana.

Hoy a las cuatro de la tarde, el Secretario de Estado, irá a bordo del "Niágara" a contestar la cordial visita de la oficialidad del buque y además por el vivo deseo que tiene de conocer el buque famoso del no menos famoso multimillonario.

Acompañó en su visita a los marinos americanos, el Encargado de Negocios de los Estados Unidos en la Habana, Mr. Charle Curtis.

EL LUNES LLEGARA BUSTAMANTE

El doctor Antonio Sánchez de Bustamante, que se encontraba en la ciudad de Chicago y en la que ofreció varias y brillantes conferencias en distintos centros docentes, ha embarcado para la Habana después de haber rendido una labor intelectual altísima como fruto de su talento.

Nuestro internacionalista e ilustre presidente de la Asamblea Constituyente, llegará a este puerto el lunes próximo.

La Secretaría le ofrecerá las cortesías de estilo y pedirá a la de Hacienda que le sean dadas las de Aduanas.

El día 25, a bordo del vapor "Gand", llegará un lujoso automóvil del doctor Bustamante, en el que ha hecho varios extensos recorridos por Norte América.

Droguería PADRON

DE TURNO HOY, JUEVES

Farmacéuticos al frente de la Casa: Doctores: Carrera Du Breuil, Falbello, Padrón. Personal auxiliar antiguo y eficiente.

Teléfonos: U-5402, U-6756, U-5158

BELASCOAIN Y NEPTUNO PRECIOS DE DROGUERIA

The FIRST NATIONAL BANK of BOSTON

Fundado en 1784

Capital y Reserva $50,000,000

A-1181 Oficina Principal
A-7659 Sucursal Galiano 140
M-2828 Sucursal Monte 267

Llame a cualquiera de estos números cuando desee comprar algún giro en pesetas, francos, libras, etc. Le será enviado rápidamente.

Oficina Principal:
Aguiar esquina a Lamparilla

Sucursales:
Avenida de Italia 140 Máximo Gómez 267

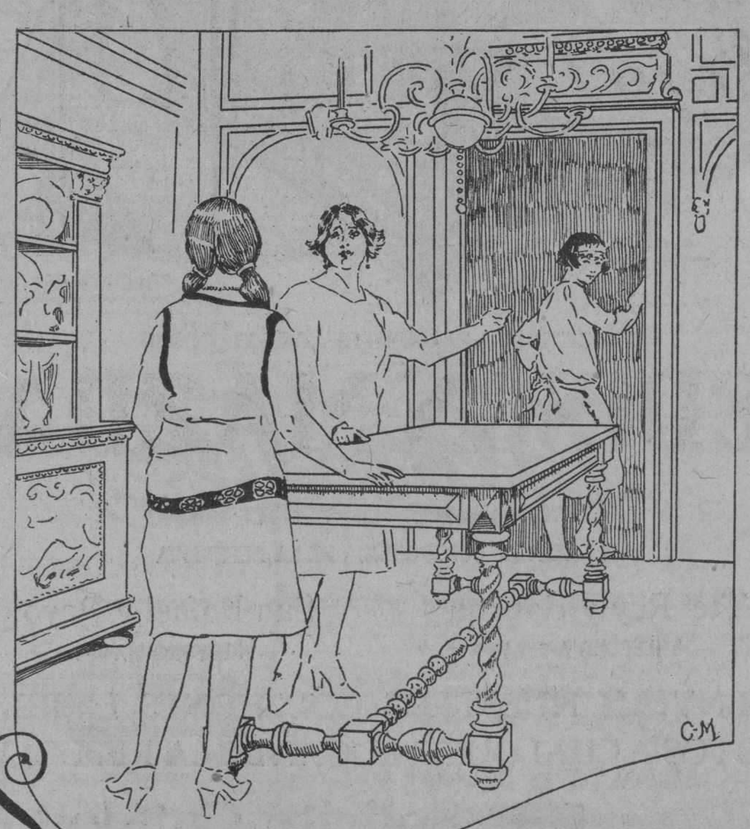

GRAN RECONSTITUYENTE VINO QUINA KOLA
GOLIATH
VALIOSOS REGALOS POR ETIQUETAS Y CUPONES

M.E.C.D. 2016

DOLOR DE CINTURA

Cuando es causado por enfriamientos, reuma o neuralgia, se encuentra inmediato alivio con una sola aplicación de Linimento de Sloan. Este antiguo, pero no anticuado, remedio casero acciona sin frotar. No es grasoso ni mancha.

LINIMENTO DE SLOAN
—MATA DOLORES—

PRIMACIA INDISCUTIBLE

LA Compañía CONN fabricó el primer saxófono del Continente Americano. Hoy día se venden más saxófonos de esta marca que de ninguna otra.

Los más famosos artistas del saxófono usan instrumentos CONN exclusivamente prefiriéndolos por sus innovaciones patentadas que simplifican su afinación, por su sencillísimo sistema de llaves y por otras características exclusivas de ellos. Cualquiera puede aprender a tocar un saxófono CONN fácil y rápidamente.

A solicitud enviaremos nuestro nuevo catálogo ilustrado.

CONN BAND INSTRUMENTS

C. G. CONN, Ltd., Export Corp.

31022 Export Building
Elkhart, Indiana, E. U. A.

DISTRIBUIDORES: M. J. Cabana.—Cisneros, 23½, Camagüey

PARA SUS
NUNCIO
INFORMESE CON
HIGINIO GARCIA Y GARCIA
TELEF. A-8176

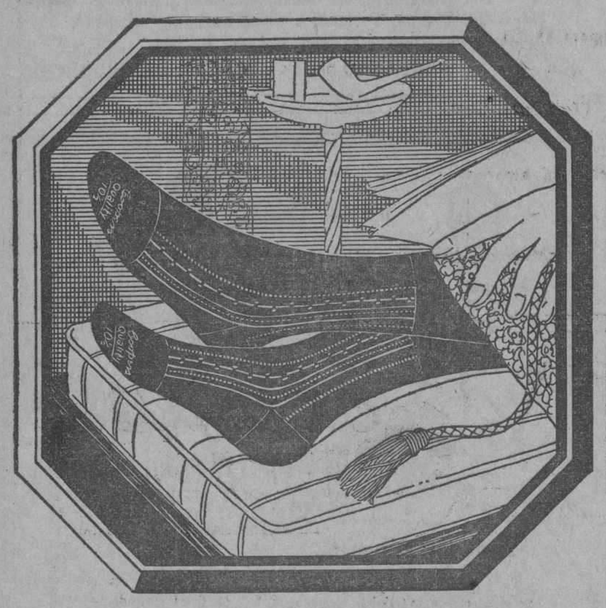

El Hombre Que Gusta Vestir Bien

encontrará elegancia, solidéz de construcción y economía, reunidas en los

Calcetines

Coopers
REG. U.S. PAT. OFF.

de seda, No. 356, en colores enteros.

Hechos con la mejor calidád obtenible de seda pura de guzano.

Seis refuerzos de hilo retorcido en punta y talón.

Pero Tenga La Seguridad Que Llevan La Marca

Coopers
REG. U.S. PAT. OFF.

En La Punta—Es La Garantía.

Tambien Hermosas Fantasías y Calcetines De Algodón y Fibra

De venta donde se vendan artículos de calidad para caballero

GOBERNACION HARA EL ESCRUTINIO DE LAS ELECCIONES

Ha pedido a los alcaldes que en partes de avance den cuenta de los comicios del día 1ro.

TEXTO DE LA CIRCULAR QUE LES FUE REMITIDA

Una guardia permanente será encargada de recibir todas las noticias de esta elección

La Secretaría de Gobernación tiene el propósito de organizar un servicio especial con vistas a las elecciones del día primero del mes entrante y a la función comicial que se realizará ese día en todo el territorio nacional. A ese fin, una guardia permanente de varios empleados recibirá las noticias relacionadas con las elecciones y con ellas confeccionarán un escrutinio de cada Término, no acerca del candidato triunfante, que desde luego, por ser unánime la postulación de los Partidos será el General Machado, sino respecto de los votos obtenidos en cada colegio y en cada jurisdicción.

En la mañana de ayer el Secretario de Gobernación trasmitió un telegrama circular a los ciento treinta Alcaldes Municipales de la República, incitándolos a que desplieguen el mayor celo en esas funciones del día primero. Dicho despacho dice en esta forma:

El día primero de noviembre se celebrarán elecciones presidenciales. Con tal motivo, me permito sugerirle que lleve usted a cabo con el mejor deseo la más amplia labor cerca de los electores de su término, para que estos con alta noción cívica se dispongan a ejercitar el derecho del sufragio. Debe usted exhortar a los electores para que todos y cada uno de los electores comprendan que en el día comicial, la función del sufragio es un derecho que todos están en el imperativo deber de ejecutar. Le ruego igualmente informe a esta Secretaría sobre el resultado de la elección en su término, teniendo a la vez al tanto a este Centro de todo lo que se relacione con el orden público en el día de los comicios.

Manuel J. Delgado,
Secretario de Gobernación.

CONFERENCIA LIBRE, EL DIA 20, EN EL SALON DE BELLAS ARTES

El sábado 20 del actual tendrá efecto en el Salón de Bellas Artes, sito en Neptuno 38, una interesante conferencia que pronunciará la culta e inteligente Sra. Cabrera de Amaro en los siguientes temas:

La mujer, su indumentaria y su influencia en la época.
Mujeres de guardia.
Mujeres de retaguardia.
Mujeres de vanguardia.
Mujeres de post vanguardia.

La entrada a dicho espectáculo es de un peso.

Una caida.— Al caerse al pavimento casualmente en su domicilio el menor Alfredo Dueva Rodríguez, vecino de Oquendo 3, se causó lesiones leves de las que tuvo que ser asistido en el centro de socorros.

ES MUY BUENO EL ESTADO SANITARIO DE STGO. DE CHILE

La Dirección General de la Sanidad de este país refuta aseveraciones perjudiciales

GRAN AUMENTO EN LA RECAUDACION ADUANERA

La producción de salitre en septiembre ha sido mayor que el año pasado. Otras noticias

SANTIAGO DE CHILE, octubre 16. SE.—Se ha embarcado para Nueva York en uso de vacaciones el Vicecónsul de Estados Unidos en Valparaiso, señor Edward Parks. Este funcionario ha enviado a su Gobierno un interesante informe sobre la misión de Jazz en Chile, misión que él estima muy popular.

La Dirección General de Sanidad ha publicado una refutación de las aseveraciones hechas por el señor doctor Long, en el **New York Times**, a mediados de agosto, sobre la salubridad de Chile, la refutación prueba que el estado sanitario de Chile es muy bueno.

—El capitán de buque náufrago "Alba", salvó la totalidad de la tripulación remolcando los botes a través de la tempestad con una lancha Chrysler que iba a bordo como parte del cargamento.

—El saldo bancario favorable de la cuenta del Gobierno, en septiembre es de $79.578.596 moneda chilena.

—El activo del Banco Central de Chile en septiembre, ascendió a $577.552.124 moneda chilena. Los billetes del Banco llegan a $315.424.380, y la reserva legal fué el mes último de $112.47 por ciento. Las utilidades del Banco Central hasta fines de septiembre eran de $4.342.812 moneda chilena.

—La producción de salitre del mes de septiembre ha sido de 259.377 toneladas, contra 148.799 toneladas en el mismo mes del año pasado. Durante 1928 la producción ha llegado ya a 2.300.644 toneladas, contra 982.980 del año de 1927.

—La semana pasada el puerto de Iquique superó los embarques record de la Gran Guerra al embarcar en cinco y medio días 1.103.202 cwt. de salitre.

—El Gobierno investiga cuidadosamente la destilación del carbón a baja temperatura y el empleo del carbón pulverizado en calderas y motores de combustible interno, y sigue con cuidado los experimentos que se hacen en Filadelfia.

—Se estima que el éxito significaría un grande impulso para los grandes yacimientos de carbón de Chile austral.

—En el estado actual de los trabajos de irrigación de la Pampa del Tamaruga, provincia de Tarapaca, rodeada de salitre, se estima que ellos han aumentado su valorización en $225.000.000 moneda chilena y permitirán el cultivo de un territorio que fué comparable al Desierto de Sahara.

La Aduana ha recaudado durante el mes de septiembre dos millones más que en igual mes de 1927.

DOS MESES DE SUELDO PARA LA VIUDA DE UN POBRE EMPLEADO

La Secretaría de Gobernación trasmitió ayer las órdenes oportunas, para que por el Pagador del Departamento les sean abonados a la señora Carmen Alvarez, dos meses del sueldo que devengaba su extinto esposo señor Fernando Aparicio, empleado de la cárcel de Trinidad y a los cuales tiene derecho, como la triste herencia de un servidor del Estado que prevee la Ley del Servicio Civil.

Hurto al Estado.— Jesús Cruz Fresneda Jefe de la cuadrilla de calles y parques del Dep. de O. P. y vecino de San Nicolás 2, denunció que de la caja de herramientas de dicho Departamento sita en Barnet y Subirana hurtaron varias herramientas propiedad del Estado cuyo valor no puede apreciar.

Falta de resistencia

nerviosidad, insomnio y dispepsia, son dolencias para las cuales Tonikel es especialmente recomendado. Su combinación es científica y reune precisamente los elementos necesarios para reponer las fuerzas perdidas. American Apothecaries Company, New York.

Por una Semana

siga este método sencillo del cuidado del cutis—después note su mejoramiento

Por NORMA SHEARER

Muchísimos de los cutis naturales hermosos que se ven hoy son el resultado de este método

DE entre los métodos de belleza hay unos que han sido probados y otros no. La mujer sensata elije el que ha sido probado. Un precioso cutis es demasiado bueno para servir de experimentos.

El método sencillo, abajo mencionado, es tan simple que toda mujer, en beneficio propio, debe de probarlo. Pues, está acreditado de haber contribuído con más cutis hermosos que cualquier otro. Prueba de ello se ven hoy en todas partes.

Siga usted este método por una semana. Es el método de la naturaleza para conservar el cutis hermoso y resguardar la juventud. Los eminentes especialistas del cutis lo recomiendan . . . el aseo correcto del cutis con la untuosa espuma de los aceites de palma y olivo, mezclados en el jabón Palmolive.

He aquí el método y como debe seguirse

En la mañana, a mediodía, y antes de acostarse lávese la cara, cuello y hombros con Palmolive, frotándose suavemente con su untuosa espuma, hasta que penetre en los poros. Enjuáguese con agua fresca, y séquese completamente.

Este tratamiento de belleza conserva el cutis fresco, suave y con su hermoso color natural que *invita a acariciarlo.*

Si desea, use polvos y colorete. Pero jamás se acueste antes de haberse lavado estos cosméticos, pues obstruyen e irritan los poros, resultando, a menudo, en espinillas y barros.

El Legítimo Jabón Palmolive

Los únicos aceites que se usan en el jabón Palmolive son los suaves aceites de palma y olivo. Esta es la razón por qué el jabón Palmolive tiene ese *color verde vivo,* pues los aceites de palma y olivo—nada más—dan al jabón Palmolive su color verde natural.

El secreto del jabón Palmolive está sólo en su mezcla científica y exclusiva—y esta mezcla es hoy uno de los inapreciables secretos de belleza en el mundo.

¡Cuidado con las Imitaciones!

No se deje engañar. No debe usted creer que cualquier jabón verde, o descrito contener aceites de palma y olivo, es igual al jabón Palmolive.

En beneficio suyo fíjese que el jabón Palmolive que compre, tenga la banda negra con la palabra Palmolive en letras doradas; la envoltura verde; y el sello rojo en el reverso de la pastilla, con la palabra Palmolive en él impresa. El jabón Palmolive *es de un color verde vivo y jamás se vende desenvuelto.* The Palmolive-Peet Company (Del. Corp.) Arbol Seco y Peñalver.

S27-13

"Conserve ese Cutis de Colegiala" que invita a acariciarlo

:MISCELANEA:

GUAPERIA

La guapería está extendida en todo el mundo y en todos los órdenes como está en Cuba la fama de los cigarros de La Gloria.

En los presidios, en las fábricas, en los talleres, en los comercios, en las Academias, en todas partes hay uno o más guapos que se imponen a los demás.

En uno de los deliciosos cuentos que escribió el inmortal Blasco Ibáñez, (de quien el "merluzo" de Valle Inclán dijo que apenas si había leído algo de "La barraca") habla de la guapería de un oficial panadero.

Dice el insigne autor de "La Catedral", que Tono el Bizco era entre todos sus compañeros el de más autoridad por su mal carácter e insolencia brutal, y añade: "Paliza diaria a la mujer; casi todo el jornal en su bolsillo, y los chiquillos, descalzos y hambrientos, buscando con ansia las sobras de la cena de aquella cesta que por las noches se llevaba al horno". De chocolate La Gloria ni cerveza Llave no había que hablarles a los infelices, por ser productos desconocidos para ellos. Tono el Bizco era el encargado de amargarles la vida a sus colegas, como si no fuese bastante desgracia estar haciendo pan para tantos animales como hay en el mundo...

Ello fué que en cierta ocasión vió acompañando a su novia a un pobre oficial que no levantaba la vista de la masa, y el maldito Tono no cejaba de soltarle indirectas haciendo repugnantes alusiones a la novia del compañero, describiendo a la moza con minuciosidad sarcástica.

—Debes de casarte, **Menut**, —le decía— la muchacha se lo merece; ya te regalaremos entre todos corbatas estilo Rusquella y hasta varios litros de vermú Pemartín.

El pobre **Menut** no levantaba la cabeza, absorto en su trabajo, pero su rostro se iba cubriendo de lívida palidez, mientras Tono seguía dándole consejos que causaban la hilaridad entre los compañeros:

—Debes casarte, **Menut**, —repetía —te es tan necesario como a los diabéticos los alimentos Heudebert que vende la Casa Recalt. Además,—continuaba—**nos conviene a los amigos**..

Apenas dijo estas palabras el pobre **Menut** le tiró un enorme pedazo de masa a la cara. No faltaba más; de él podía decir lo que quisiera, pero de la novia había que respetarla.

El cuento termina matándose el guapo y el infeliz a navajazos, una vez en la calle, metidos en una tartana, a cuyo tartanero dieron la dirección del hospital.

La lectura de este cuanto deja en el lector la impresión de infinita amargura, al considerar que los guapos abundan tanto como los admiradores de las máquinas Remington para escribir.

Me ha venido este asunto a la imaginación contemplando como entre cuatro tortuguitas japonesas que estuve contemplando, hay una o uno que funje de guapo o guapa.

Ese **tortugo**, que debe ser macho por lo malo que es, hace lo que el perro del hortelano, que ni come, ni deja comer. Apenas se tira un pedacito de carne en el recipiente de cristal donde están los **tortugos** y tortugas, ya está el guapo apoderándose de él. No vale que el otro lo haya cogido primero, porque en seguida **faja**. He observado que hasta cuando tiene él un pedazo, no permite a otro apoderarse de una lasca.

Ello quiere decir que ni a los animales podemos envidiar, porque tienen los mismos defectos que las personas.

La única ventaja que nos llevan, es que la mayoría no necesitan trabajar tanto como nosotros. Un perro que caiga en una familia acomodada puede darse por tan feliz como cualquier rey o emperador. Ocupará un buen asiento en el automóvil y le darán manjares que les niegan a la servidumbre.

Luego, disfrutarán de la ventaja de ser solos y no tener ningún compañero **guaposo** que les amargue la vida.

Indudablemente, va a ser necesario adoptar la vida de perro para no soportar la de perros que llevamos casi todos.

.. ..

Todas las iniciales que bordan en los pañuelos las grandes artistas de la aguja que trabajan para La Rusquella de Obispo 108, son distintas unas de las otras. No hay ninguna igual. Adquiera en esta casa los pañuelos con bellas iniciales.

La Marsellesa.

Después de la victoria de Valmy el general Kellermann escribió al entonces ministro de la Guerra de Francia, general Servau, solicitando permiso para celebrar un "Tedeum" en acción de gracias por tan brillante jornada.

El ministro contestó al victorioso general:

"El himno nacional conocido por La Marsellesa es el "Tedeum" de la República".

Para celebrar cualquier victoria lo mejor es ir a cocktelear de lo lindo al gran café La Florida de Obispo y Monserrate que tiene fama en todo el mundo.

MARMOLES. LOS MEJORES "CASA MANFREDI"

II
"GONDOLIERI"

Las góndolas cruzan rizando a su (paso
La suave tersura del agua de raso
Que llena los senos del amplio canal,
Y mientras los remos agitan la bru- (ma
De la blanca espuma,
Lanza el "gondolieri" su voz de (cristal

III

Columnas y torres brillan como (plata.
Ya es el medio día: su disco escar- (lata
Muestra el astro ardiente en el cielo (azul,
Y al copiar las aguas su rostro do- (rado,
Parece velado
Por un leve tul.

Carmen PASARON.

Vaya usted cómodamente al gran hotel "Alcázar" de Cárdenas 81, construído para familias con todas las comodidades apetecibles y precios razonables.

La pura verdad.

En vísperas de la boda.

Ella— ¡Qué satisfacción será para mí ser la confidente de tus penas y contrariedades.

—El—Pero si yo no tengo contrariedades ni penas.

Ella—Ya las tendrás cuando te cases.

Por muy poco dinero adquiere usted una bella corona de fino biscuit en Sol 70, que es donde tienen la fábrica y exposición los señores Novoa y Co.

Curiosidad.

La primera Universidad que se fundó en España y aún quizás en Europa, fué la de Huesca.

Los mejores ortodédicos trabajan en "La Moderna Ortopedia" de O'Reilly 73, teléfonos M-1475, por eso todos los trabajos que hacen allí son garantizados.

Recetas prácticas.

Las verduras no deben guardarse amontonadas en la despensa, sino extendidas sobre losas de piedra.

Las hortalizas no crecen lozanas si no se las siembra con semillas frescas cual las que venden los señores Langwith y Co., en Obispo 66.

Los limones pueden conservarse frescos y jugosos mucho tiempo poniéndolos en agua fría cada ocho días. También se conservan bien cubiertos con arena muy seca.

Encargue sus impresos y toda clase de talonarios y libros comerciales a los señores P. Fernández y Co., de Obispo 17.

CANTARES

Arde mi espíritu en mí
y por mis labios se va...
¡Se ahogaría sin salir!

En el rayo de la luna,
en los perfumes del campo,
siente mi alma la suya.

Después de haber visto los muebles que venden en otras partes compárelos con los que tiene "La Especial", del señor Francisco González Rey, que es el verdadero rey dando facilidades para las adquisiciones a plazos.

Pensamientos.

La fortuna se mueve de prisa y casi todos los hombres despacio. Por esto pocos la alcanzan.

Saavedra FAJARDO.

El corazón es el órgano central de la circulación de la sangre y cuando deja de funcionar se muere el hombre, la mujer o el niño que lo posee.

Arthuron Brisbane.

Para que su estómago funcione bien tome tras las comidas la Pepsina y Ruibarbo del doctor Bosque.

Usted debe saber que...

Las copas de los árboles no han figurado en la mesa de ningún hotel.

Para doblar una esquina no se necesita hacer fuerza.

Cualquier hombre de color puede pasar por Blanco, (calle).

Los reservados de la popularísima Diana de Reina y Aguila tienen su entrada independiente por la calle de Aguila.

La nota final.

Entre ciegos:

—¿Quién es ese caballero que te ha dado una peseta?

—No lo sé; sólo lo conozco de vista.

No deje de ver las preciosas telas para la estación invernal que han recibido los dueños de "La Nueva Retreta", la gran sastrería de Monte 15.

El colmo de la avaricia.

Prestar atención con interés.

Luis M. SOMINES.

SU SALUD ARRUINADA, NERVIOSO Y SUFRIENDO DE LOS RIÑONES

Este mensaje del Sr. Eugene Williams, de Fajetteville, N. C., debería convencer a todos los que están enfermos y débiles, de que el Nuga-Tone es un remedio excelente. El Sr. Williams dice: "Antes de tomar el Nuga-Tone mi salud estaba arruinada. Me sentía nervioso, mis riñones estaban muy débiles y el hígado enfermo. Después de haber tomado el Nuga-Tone sólo durante veinte días, sentí una mejoría notable. Ahora me encuentro fuerte y sano y me siento diez años más joven."

El Nuga-Tone ha producido excelentes resultados a más de un millón de personas que habían perdido la salud y la energía. Si usted se halla débil y enfermo, debería ensayar esta excelente preparación. Obra eficazmente en casos de inapetencia, mala digestión, hígado lento, debilidad de los riñones y vejiga, dolores de cabeza, estreñimiento crónico, vértigos, nerviosidad, debilidad de los órganos vitales, insomnio y pérdida de peso y de fuerza, parte en donde vendan medicinas. Si por Fácilmente puede conseguirlo en cualquier cualquier causa no lo hay en la botica, pida al boticario que lo ordene para usted, ya sea a sus proveedores o a algún droguista al por mayor.

Una preparación casera devuelve su color al pelo

Cualquier persona canosa puede parecer veinte años más joven si se aprovecha de la receta dada por un barbero de Cincinnati, para devolver al cabello su color natural. He aquí la receta: Añádase a medio litro de agua, 28 gramos de "bay rum", 7 gramos de glicerina y una cajita de Compuesto de Barbo; agítese bien hasta que se disuelvan los ingredientes, los cuales pueden comprarse en cualquier botica por muy poco dinero.

Aplíquese esta preparación al cabello dos veces por semana y muy pronto el pelo recobrará el matiz deseado. Es fácil de aplicar, no es pegajosa ni grasienta, no mancha el cuero cabelludo y no se cae con el roce.

CALLOS

No corte los callos, puede sobrevenir una infección peligrosa. Una gota del nuevo líquido alivia el dolor en 3 segundos. Luego el callo se seca y se desprende fácilmente. Los doctores lo recomiendan. De venta en todas partes. Cuidado con las imitaciones.

—"GETS-IT"—
Chicago, E. U. A.

MI COLCHON PREFERIDO

La Casa Life

LA MAYOR COLCHONERIA DE LA REPUBLICA

Tte. Rey y Habana — TELEFONO A-6724
San Rafael y Rayo — TELEFONO M-7063

SE ENVIAN NUESTROS COLCHONES LIBRE DE GASTOS A CUALQUIER LUGAR DE LA REPUBLICA

Solicite Catálogo

Ferrocarriles Unidos de la Habana

Servicio Regular de YATES y VAPORES en BAHIA
Horas laborables

ENTRE MUELLE DE LUZ Y
REGLA — Yates cada 7 MINUTOS.
CASA BLANCA (La Cabaña) — Vapores cada 30 MINUTOS.
5 centavos

3 cts. Desde Regla a Guanabacoa en trenes eléctricos que combinan con los Yates.

LA ADMINISTRACION.

Mosaicos de $35 en Adelante

en la

Fábrica de Mosaicos "LA CUBANA", S. A.

SAN FELIPE Y ENSENADA — TELEFONO I-1033. — CABLE: "HIDRAULICA"

M.E.C.D. 2016

JUEGOS DE ROPA INTERIOR FEMENINA

A PRECIOS SUMAMENTE BAJOS

Juegos de Jersey de seda, camisón y bloomer, en los colores de moda, a $1.85, 2.10, 2.75 y 3.25 juego.

Juegos de Opal Suizo, camisón y bloomer, a $1.55, $1.69 y $2.99 juego.

Pantalones de Jersey de seda bloomer, a $1.25, $1.50, $1.75 y $2.25 uno.

Pantalones de Opal en colores, a 50 cts. y $1.50 uno.

La Epoca — NEPTUNO Y S. NICOLÁS — TELEF. A-4244.

HABANERAS

SAN LUCAS

DIAS

Hoy.
Festividad de San Lucas.
Está de días un viejo y buen amigo, el doctor Lucas Alvarez Cerice, jefe de una distinguida familia de esta sociedad.
Su hijo, el joven médico Lucas Alvarez Cerice y Tabío, también está de días.
Y es el santo, y me complazco en saludarlo afectuosamente, del doctor Lucas Lamadrid, culto y caballeroso Subsecretario de Instrucción Pública.
No olvidaré saludar en sus días, que le deseo de felicidad completa, a la señorita Evangelina Beltrán, interesante prometida del señor Ramón Luzarraga.
No recibirá.
Lo que traslado a sus amigas.

LOS MARQUESES DE TIEDRA

Una nueva distinción.
Que con gusto paso a anotar.
Acaban de recibirla los marqueses de Tiedra con la Gran Cruz de la Orden Sacro-Militar del Santo Sepulcro.
Elevada condecoración, que sólo posee un número limitado de altas personalidades.
Llegó al marqués por conducto del Patriarca de la Palestina, siendo elevada a su vez la marquesa, née Leticia de Arriba, a la categoría de primera dama de la Orden del Santo Sepulcro.
Esta Orden de Caballería fué fundada en el año 1400 por Carlomagno y concede el honroso tratamiento de Ilustrísimo. Su Santidad el Papa es su Jefe nato y Lugarteniente de la misma el Patriarca Latino de Jerusalén.
En breve quedará constituído el Capítulo de la Habana, que presidirá Monseñor Dr. Manuel Ruiz, nuestro Arzobispo, que ha recibido también tan alto honor.
El Marqués de Tiedra, que ostenta además el honroso título de Gentil Hombre de Cámara del Rey con ejercicio y condecoraciones de la Cruz Roja Cubana y Española y la Marquesa, Comendadora de la Cruz Roja Cubana, han recibido señaladísimas muestras de afecto de la más alta sociedad.
Felicitaciones miles llegan a su regio palacete del Vedado.
Van aquí las del cronista.
Entre las más afectuosas.

BERNABEU

Corta fué su ausencia.
Sólo tres meses.
Tiempo necesario, después de todo, para que pudiese recorrer los grandes centros de la moda parisiense el gran Ismael Bernabeu.
Visitó las playas.
Y todos los sitios elegantes.
Llegó ya.
Lo tenemos de nuevo entre nosotros. El hermoso vapor **Maasdam**, que tomó puerto en las últimas horas de la tarde, nos ha devuelto al Rey de la moda, del chic y de la elegancia.
Para las damas de nuestra sociedad es noticia muy satisfactoria.
Ha hecho grandes adquisiciones.
Todas para la estación.

OTRA BIENVENIDA

Desde Nueva York.
¡Qué deseado su regreso!
Ya tenemos aquí de nuevo a Tomasita Núñez, la encantadora Tomasita, que fué a perfeccionar sus estudios artísticos pensionada por el señor Presidente de la República.
Viene a pasar una temporada al lado de sus queridos familiares la señorita Núñez.
¿Volverá otra vez al Norte?
Ya se sabrá.

(Continúa en la página SIETE)

GRANDES ALMACENES *Fin de Siglo*

¡MAS VESTIDOS DE 1929!

LA ENTUSIASTICA ACOGIDA QUE TUVIERON HACE UNOS DIAS NUESTROS "VESTIDOS PARA 1929" NOS MUEVE A OFRECER ESTOS OTROS ESTILOS NOVISIMOS

Son también, como los que tan rápidamente vendimos el otro día, réplicas de las creaciones más encantadoras lanzadas por los grandes talleres para la temporada que ahora se inicia. Es decir, que usted encontrará en estos Vestidos

TODOS LOS DETALLES DE LA NUEVA MODA Y TODAS LAS COMBINACIONES DE COLOR FAVORITAS

Los dos modelitos elegantísimos que aparecen en el diseño ilustran nuestra oferta y pertenecen al Grupo de $11.00, compuesto de estilos muy juveniles, interpretados en excelente crepé satén. A $ 11.00

DOS GRUPOS MAS

A $ 18.50 Preciosos modelitos de crepé satín y mongol, en estilos de última novedad y de formas muy originales.

A $ 19.75 Lindas interpretaciones, también en crepé satén y mongol, con todos los detalles del día.

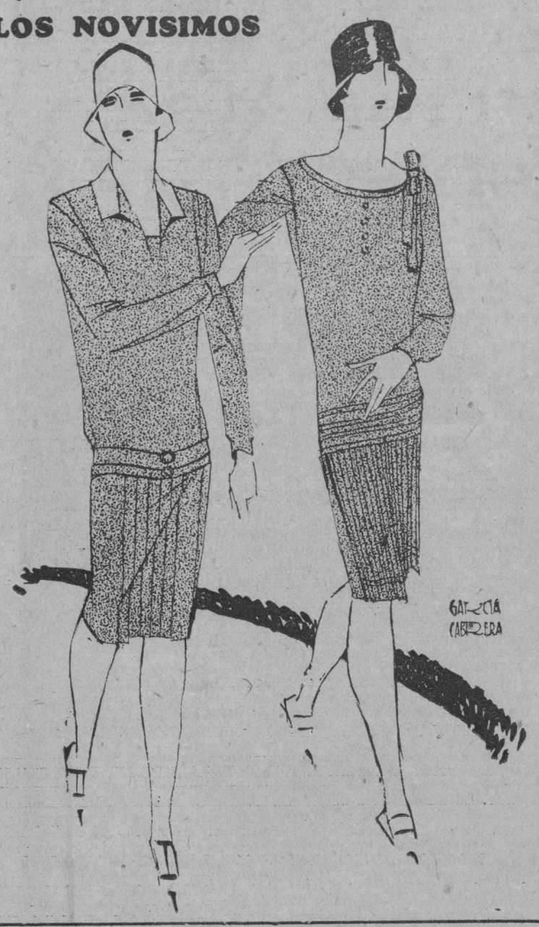

TELAS NUEVAS

TERCIOPELOS

franceses **imprimés**, en fondos oscuros, con pequeñas obras en finos colores, formando flores chicas, óvalos, jaspeados, etc. Gran variedad de calidades. Gros-crepés, satines, mongoles, flat crepé, fallas, romains, etc., en la más completa colección.

SATENS, SULTANAS

Satín **imprimé** francés de seda, de gran novedad y belleza por sus originales estampaciones y magnífica caída.
SULTANA de seda de espléndida clase, para la confección de abrigos. Todos los colores de la temporada.

PIELES POR VARAS

EN TODOS LOS ANCHOS Y COLORES

De oppossum, skunk, zorro japonés, renard, monflon, petit-gris, squirreled, gacela, tigre, conejo, foca, marta cibelina, topo, garduña, nutria y en todas las imitaciones a estas pieles.

ULTIMAS CREACIONES DEL CELEBRE PERFUMISTA "CHANEL"

ESENCIAS

El número 5, El número 22, El número 55, Gardenia y Magnolia

LOCIONES

Magnolia, Gardenia, El número 5 y El número 22.

CREYONES PARA LOS LABIOS

en finísimos estuches de metal y esmalte negro, en los colores foncé, moyen y clair.

POLVOS PARA LA CARA

Cajas grandes o chicas de polvos en los colores blanco Chanel, natural de Chanel, Pour le jour clair de Chanel, e Ivore, de Chanel.

ARREBOLES

En lindísimos vanities de metal y esmalte, en los colores rojo, 2, 4, 6 y 8.

Arrebol en artísticas cajas de cartón, en los mismos colores que los anteriores.

HEMOS RECIBIDO EL MAS EXQUISITO PERFUME DE MARTIAL ET ARMAND: "GARDENIA"

Eternamente joven...

Usted observa a menudo que en sociedad aparecen las damas de su misma edad, con un cutis blanco y sedeño, al que presta marco apropiado un pelo negrísimo, rubio o castaño.

¿No sabe? Es que usan para el cutis el "Astringente Misterio" y ponen al cabello la famosa "Tintura Misterio", que, sin mancharlo, lo tonaliza a su primitivo color.

El Astringente Misterio da lozanía al cutis: $3.00 en La Habana y $3.40 para el interior.

La Tintura Misterio, $1.00 y $1.30 para el Interior

CASA MARTINEZ

SALON DE BELLEZA Y PERFUMERIA

NEPTUNO 81 TELEFONO A-5039

La Peluquería Martínez, todos lo saben, es después de sus grandes reformas, la más higiénica, confortable y preferida de las Casas de Belleza

"LE TRIANON"

JOYAS Y REGALOS ARTISTICOS

Cristales Artísticos...

...de los más famosos fabricantes, todos con el sello distintivo propio de cuanto ofrece LE TRIANON. Esta nueva remesa, acabada de llegar, comprende infinitas preciosidades en objetos para el tocador, servicios de mesa, etc.

SALVADOR FONDÓN
GALIANO 91 CASI ESQ. A SAN RAFAEL

S. Rafael y Galiano — La Moda — A 6240 — HABANA

$10.00

UN MODELO DE COLOR BEIGE COMBINADA CON PIEL ARTISTICAMENTE ESTAMPADA, DEL MISMO TONO.
VEA NUESTRAS MEDIAS. Podrían llamarse SUPER-MEDIAS

Dr. J. A. Hernández Ibáñez

Después de su regreso de los Estados Unidos, ha reanudado sus consultas y visitas.
CIRUJANO UROLOGO DE LA ASOCIACION DE DEPENDIENTES
ENFERMEDADES VENEREAS. VIAS URINARIAS. ENDOSCOPIA Y CIRUJIA DE LAS VIAS URINARIAS.
Domicilio: G y 19, Vedado. Teléfono F-5716.
CONSULTAS: Neptuno número 78, esquina a Manrique. De 11 a. m. a 1 p. m. y de 4 a 6 p. m. Teléfono A-5469, Habana.

ALZAMIENTO COMERCIAL

Denunció el procurador señor Fermín Rodríguez Olivero a nombre de la razón social Antonio Orts S. en C. de Acosta 1 y 3, que los señores Artemio Fernández y Francisco Salgueiro dueños del almacén de Víveres sito en Libertad y F. Poey en la Víbora, a los cuales embargaron las existencias del establecimiento, nombrando depositario judicial al Salgueiro, se alzaron disponiendo de las mercancías y cerrando la bodega.

¡Mirad!....

Una Media ALLEN-A de Pura Seda

De hechura perfecta, ajusta sin la más leve arruga dando a la pierna una forma esbelta, graciosa, seductora.

Una media fina, fuerte y barata

EN TODOS los buenos almacenes encontrará Ud. esta media, creación exclusiva de Allen-A en todos los matices de última moda, y quedará encantada con su exquisita hechura y la graciosa y bien torneada esbeltez que imparte a la pierna. Si a esto se agrega la tersura de su tejido fino y transparente, se comprenderá cuánto contribuyen estas medias para lograr un conjunto verdaderamente chic y distinguido.

Aseguramos que dan servicio satisfactorio, pues "ESTILO Y DURACION" son las características de todas las medias ALLEN-A, perfectamente reforzadas en todos los puntos sujetos a mayor desgaste y esfuerzo. Pida el estilo No. 3760.

THE ALLEN-A COMPANY
Kenosha, Wisconsin, E. U. A.

"De venta en las casas donde suelen atender lo que pide por preferencia la mujer que sabe vestir a la moda".

CLARIDAD SORPRENDENTE

Caracteriza al aparato "Víctor", en cualquiera de sus modelos; sus "discos ortofónicos" son el mejor complemento para satisfacer nuestros gustos.

Tenemos lo que a usted le gusta. ¡Surtido completo para seleccionar!

Viuda de Carreras & Co.

PRADO NUM. 115. TELEFONO A-3462

FRENTE AL CAPITOLIO

HABANA

ASAMBLEA DE LOS TORCEDORES PARA TRATAR DE LA INDISCIPLINA DEL GREMIO DE LAS DESPALILLADORAS

Al negarse éstas a seguir pagando la cuota acordada para sostener a las compañeras en huelga, creó un serio conflicto, estando la directiva de las despalilladoras a punto de dimitir

La organización de las Despalilladoras, no ha podido verificarse en su totalidad a pesar de los esfuerzos llevados a cabo por la Federación de Torcedores. Los talleres independientes de las fábricas de tabaco, carecieron siempre de un verdadero control y muchos no aceptaron nunca la organización, es decir no la impusieron, y en algunos en que se implantó no tuvo la efectividad que se esperaba, unas veces por oposición de los patronos, otras por la disparidad de criterio que las operarias tenían sobre la ventaja de la Asociación.

El núcleo verdaderamente organizado pudo considerarse siempre el de las fábricas de tabacos. La Sociedad de Torcedores con el fin de dirigirlas se vió precisada a nombrar asesores, que a la vez de su experiencia les brindaba la representación permanente de la Sociedad, en sus conflictos atenta siempre a ayudarles a sortear los problemas del trabajo, y de la asociación.

Para auxiliar a las compañeras de un taller de despalillo, que se hallan en huelga, y a las que desde su declaración de huelga a la fábrica "Por Larrañaga", venían siendo atendidas, se había acordado por la Federación de Despalilladoras, abonar veinte centavos semanales.

Habiendo surgido una división sobre este asunto, dieron una asamblea para tratar del mismo acordando prescindir del acuerdo tomado, lo que creaba una seria dificultad al Gremio por el compromiso adquirido con la Federación. A dicho acto concurrió el Presidente de la Federación de Torcedores y el Presidente de la Sociedad de Torcedores de la Habana. Su intervención no fué atendida como todos esperaban, y al fin se acordó modificar la cuota de auxilio rebajándola a diez centavos. Con tal motivo la reunión fué violenta, indisciplinada, y es probable que la Federación de Torcedores, o al menos la Sociedad de la Habana acuerde retirar el Asesor de la misma el que injustamente ha sido atacado en la reunión a que venimos refiriéndonos.

Hoy se tratará por la Sociedad, mejor dicho por su Ejecutivo de este delicado problema, que puede entrañar un cisma en el Gremio de las Despalilladoras, pues según se nos informó anoche la Directiva del Gremio está dispuesta a presentar la renuncia de sus cargos, reconociendo que la mayor parte de la fuerza moral con que cuentan se la deben al apoyo de los tabaqueros, y si estos se retiran, el Gremio volverá a la desorganización que imperó en no lejanos tiempos en sus filas.

LA CAMPAÑA ANTITUBERCULOSA

Existe gran interés entre los torcedores, para asistir con sus familias a la Conferencia anunciada para el día 25 del corriente en el local de la Sociedad.

Desde hace algún tiempo se advierte entre los tabaqueros el deseo de abandonar la torre de marfil en que estuvieron viviendo, no para incorporarse colectivamente a la política, puesto que su organización es apolítica, pero sí adherirse a los problemas nacionales, que entrañan un progreso, un adelanto, un mejoramiento del pueblo. De ahí que les veamos dispuestos a hacer llegar a las autoridades sanitarias, y a las generosas Damas Isbelinas su adhesión en la campaña emprendida contra la terrible peste blanca.

Una pedrada.— Miguel Bernabé Ramos Díaz, vecino de Zaldo 4, fué asistido en el centro de socorros de una contusión con hematoma en la región costal izquierda la que sufrió al ser alcanzado por una piedra que le arrojó Ignacio Delgado Melgar, vecino de Zaldo 27, por existir entre ambos antiguos resentimientos.

UN MEDICO QUE SE HALLABA EN UN CAFE FUE AGREDIDO INESPERADAMENTE POR UN DENTISTA Y OTRO INDIVIDUO

Una señorita americana denunció ante la Policía Judicial que del automóvil le sustrajeron su bolsa de mano con joyas, dinero y documentos que aprecia en $350. El timo del "socio".

Denunció en la Judicial el doctor Fernando M. Quintero Alvarez, médico cirujano, vecino de Industria 125, que hallándose sentado en una mesa del café sito en su domicilio fué agredido inesperadamente por el cirujano dentista señor Armando Jiménez Fernández de Amistad 35 y un tal Medina, que le golpearon sin darle tiempo a defenderse. Supone que esa agresión sea debido a que el tal Medina tiene relaciones amorosas con una hermana de la señorita María Díaz Espinosa que le amenazó de muerte recientemente.

LE SUSTRAJERON DEL AUTO UN BOLSILLO CON DINERO ALHAJAS Y DOCUMENTOS

Miss Marion Eagon, de Norte América, que reside en el Hotel Florida Obispo y Cuba denunció en la Judicial que del asiento delantero de su auto número 1176 que estaba estacionado en Concha 3, Agencia de Colgates, le sustrajeron un bolso de señora, con alhajas, documentos y dinero que aprecia en $350.

DOS VECES INSCRIPTO UN MENOR.

La señora María Luisa Fernández Hitchman, súbdita inglesa profesora de Instrucción Primaria y vecina de Maceo y Agramonte en barrio Azul, acusó a su esposo Henry Hitchman de Jamaica de que a un hijo de ambos llamado Juan Alfredo, ya inscripto en Bay Buff, Jamaica donde nació, le ha inscripto en el Juzgado Municipal del Este como si hubiera nacido en la Habana, en Oficios 10 el 27 de diciembre de 1910.

EL TIMO DEL SOCIO EN EL NEGOCIO.

En la Judicial denunció el señor Carlos Quirós, profesor y vecino de Concordia 57, que leyó un anuncio en el cual se solicitaba un socio con $200 o 300 para un negocio que producía de 6, a 8 pesos diarios y se presentó en la casa San Lázaro 504 donde especificaba el referido anuncio. Allí el señor León Coirat le exigió primero $50, después 145 y en resúmen se quedó con el dinero sin darle participación en el negocio ni explicar este, diciéndole simplemente que radicaba el negocio en el Hospital Calixto García. Al parecer ha timado a distintas personas ya con el mismo "cuento".

SE APROPIO DEL DINERO Y NO PAGO.

El señor Augusto Santana Martínez vecino de Jesús del Monte 499, denunció en la Judicial, que al ir a gestionar el traslado del cadáver de su señora madre fallecida hace tres años, a un panteón, no puede hacerlo porque el señor Esteban Fariñas de Jovellar, que quedó en abonar los gastos de enterramiento a la funeraria del señor Nicolás Hernández, no lo hizo y a pesar de ello, le cobró al denunciante la cantidad de $180, como si en efecto lo hubiera pagado.

MEDU-LAIT

ENGORDA LOS MUSCULOS SIN DAR GRASA

De venta en Droguerías y Farmacias acreditadas

La transforma en una MODELO de curvas definidas e interesantes

FAJA *Ninón*

DISEÑADA PARA EL CUERPO DE LA MUJER CUBANA

Diseñadas según las modas francesas, sobre materiales propios para nuestro clima. Es la faja más perfecta. Ligera, lavable, inoxidable.
Fabricamos todos los estilos propios para gruesas, jovencitas, etc.
De venta en toda la República.

FABRICA NACIONAL DE CORSETERIA

SAN MIGUEL 179 TELEFONO U. 1904

Ocupación de un banco de rifas.— Los vigilantes 255, 876, 636 y 799, previo mandamiento judicial efectuaron un registro en la casa Daoiz letra C, domicilio de Matilde Blanco Hernández, ocupando tras activa búsqueda siete listas con apuntaciones de rifas prohibidas.

Una pedrada.— Pedro Rivero Pilota, vecino de Recreo 2, fué asistido en el Centro de socorros de una herida contusa en la región frontal la que dice sufrió al ser alcanzado por una piedra que ignora quien le arrojó cuando transitaba por Santo Tomás y Peñón.

M.E.C.D. 2016

PARA ELLOS Y PARA ELLAS

Consultorio por la Doctora Herminia Planas

Secretos de una Parisiense Conócete a ti misma

MI CASA
(Inédito)

En medio de los árboles mi casa
bajo el denso ramaje florecido,
aparece a los ojos del que pasa
como un fragante y delicioso nido.
Y hay razón. El amigo o el curioso
que a visitarme van de cuando en (cuando,
hallan en mi mansión mimo y reposo,
fresco pan, agua pura y lecho blan- (do.
Cinco avecillas, plena la garganta
de las más inefables melodías,
allí retozan bajo el ala santa.
Mientras para acrecer mis ale- (grías,
el padre, un viejo ruiseñor, les canta
una canción de amor todos los días.

Julio Flórez

Los meses y las Piedras preciosas

Para mejor complacer a un lector, hice una visita a la joyería de "Cuervo y Sobrinos" y fuí obsequiada con una curiosa tarjeta que emplean para tomar la medida exacta de los dedos para encargar anillos y sortijas, a distancia. Llena de huecos de distintos tamaños, cada uno numerado, la persona que lucirá la sortija, selecciona, por medio de la tarjeta el tamaño exacto que le conviene. Por la otra cara tiene la tarjeta una relación interesante de las piedras según los meses del año y el significado de cada una. (La piedra del mes del nacimiento) de la que esa joyería tiene una preciosa variedad, montadas en lindas sortijas o sueltas, las piedras, listas para ordenar la sortija en la forma que se desee. Desde doce pesos hasta miles de pesos... ¡depende!

Como obsequio a mis lectores, copiaré aquí el significado de las piedras, según su orden: Enero, Granate, "Constancia y Fidelidad". Febrero: Amatista, "Sinceridad" Marzo, Bloodstone (piedra de sangre) o Agua Marina, "Valor Triunfante". Abril, Diamante, "Inocencia". Mayo, Esmeralda, "Felicidad". Junio, Perla o Moonstens (piedra de luna), "Salud y larga vida". Julio, Rubí, "Optimismo". Agosto, Sardónica o Peridot, "Vida Venturosa". Septiembre, Zafiro, "Sabiduría". Octubre: Opalo o turmalina, "Esperanza". Noviembre, Topacio, "Fidelidad". Diciembre, Turquesa o Lapiz Lázuli, "Prosperidad y suerte".

Todas esas piedras y otras muchas, las más raras que conozca el lector, las tiene la "Casa Cuervo" en muestrarios maravillosos, que puede ver el curioso lector. Lo que ruego **encarecidamente** es que no me pidan repetir lo que llevo dicho en este largo informe, que aunque hecho con verdadero gusto, no podré decir una y otra vez. Faltan espacio y tiempo. En San Rafael y Aguila, podrán satisfacer su justa curiosidad.

Violeta.

En la dirección que hoy arriba, donde hablo de las piedras preciosas, puede encontrar lindos anillos de boda, desde diez pesos en adelante. También alfileres y otras prendas finas, pero de poco costo.

Princesa.

Su amable cartica se encabeza con una cruz, pero también me las he hecho al ver el número y variedad de sus preguntas... Veamos: Se usan las bolnas. En sombreros habrá de todo, como siempre, pero se ven tocas muy graciosas, de estación. Puedo recomendarle la "Maison Eugenia", en Amistad 59, ciudad. Predominará la gama del amarillo hasta el castaño. Para Modas y Figurines, le recomiendo especialmente la "Casa Wilson" que cuenta siempre con la última palabra de la moda en figurines franceses, ingleses, americanos.... Desde un peso el cuaderno, según su clase. En ellos podrá ver todo lo que desea en cuanto a adornos, plisados, etc. Es lo más práctico. Desde luego que los plisados se prestan para las toilettes de invierno que nunca son tán vaporosas como las de verano.

Academia "Gratis" de Música.

¿Será posible que nadie informe de alguna **Academia de Música,** en el VEDADO que sin emolumento o retribución alguna, pueda instruir en la enseñanza del violín a un buen muchacho que tiene afición, pero no recursos para dedicarse al Arte? ¿Sabe alguien, si ya oficial o particular, hay algún plantel de esa naturaleza en el Vedado? Haría una buena obra informando por este medio La hermanita del muchacho anticipa las más sentidas gracias. También yo.

"Flirt".

Le recomiendo el esmalte "Iris" para las uñas. Es un preparado excelente para esmaltar las uñas, de un lindo color rosado. Se emplea con un pincelito pudiendo inmediatamente después de haberlo aplicado, meter las manos en agua. Para quitar los restos del esmalte anterior, lleva el estuche un pomito de un líquido que ayudado de un pedazo de algodón se pasa por la uña, quedando perfectamente limpia. Es el esmalte preferido de la "Casa Dubic", Obispo 103. Donde también lo venden al público.

PATRIMONIO HUMANO

Felices los tiempos anteriores al pecado! ¡Qué hermosos fueron y, por lo mismo, qué breves! El hombre vivía tranquilo, pues aun no existían sus semejantes; era el compañero de los otros seres y estaba orgulloso de poseeer la inteligencia, con la que podía hacerlo todo, según le dijo el Señor.

De este orgullo burlábanse los animales.

—¡La inteligencia¿ ¡Valiente cosa!—decía el asno.— ¿Acaso se oye tu voz a tanta distancia como la mía?

—¿Corres tanto como yo? —añadió el gamo.

—¿Puedes tocar las nubes? —dijo el cóndor.

—¿Tienes mis fuerzas? — agregó el elefante.

Y así continuaron todos los animales. Y, satisfechos, acordaron que el hombre era inferior al ser más ínfimo de la escala zoológica.

El hombre, en vez de enfadarse, se sintió acometido de una risa fresca, que le duró largo rato.

Estaba de buen humor.

Los animales cesaron en sus protestas...

Procuraron reir y, naturalmente, no lo consiguieron.

¡Eran de ver sus muecas, sus contorsiones, para imitar al hombre!

Y con verdadera humildad declararonle ser superior a todos los seres.

—¡Porque puedes reir! — dijo el asno, más melancólico que nunca.

Y, en efecto, los animales corren, gritan, sufren, algunos hablan..... Reir...¡Sólo el hombre ríe!...

¡La risa es su patrimonio!

Catulle MENDES

Tulita.

"Por la boca muere el pez", se dice, y por la boca, una mujer bonita, elegante, codiciada, seductora, puede dejar de serlo. La boca es el vehículo de la palabra transmisora del pensamiento. De nada valdráa costosos vestidos, ni esbelta figura, si al abrir la boca, se muestra una dentadura poco atendida... Esos horribles espacios sin dientes o éstos poco cuidados, dicen mucho más de la persona, que cuanto puedan informar sus propios labios. Ningún cuidado que se tenga con los dientes, es demasiado. Las mamás, especialmente, están obligadas a velar por la dentadura de niños y niñas, hasta que ellos téngan el juicio suficiente para hacerlo por sí mismos o adquieran el bendito hábito de poner cuidado a la higiene dental La pasta ZIODINE, brinda cualidades inapreciables para ser preferida entre otras muchas. La recomiendo con conocimiento de causa.

LOS TRES LADRONES

Un arriero llevaba al mercado de la ciudad, para venderlos, un macho cabrío y un pollino. Tres ladrones vieron al arriero, y uno de ellos dijo:

—Voy a robarle el macho cabrío sin que lo note.

Otro ladrón dijo:

—Después yo le robaré el asno.

—Tampoco es difícil —dijo el tercero.—Pues yo le robaré toda la ropa que lleva puesta.

El primer ladrón se acercó furtivamente al macho cabrío, quitándole el cencerro, que ató a la cola del asno, y se lo llevó.

En una vuelta del camino, el arriero notó que le faltaba el macho cabrío. Púsose a buscarlo. Entonces el segundo ladrón salió al encuentro del arriero y preguntóle qué buscaba. El arriero le respondió que le habían robado un macho cabrío.

—Lo he visto— replicó el ladrón.—Hace un momento pasaba por el bosque un hombre que conducía un animal como el que dices, aún puedes alcanzarle.

El arriero corrió en busca de su macho cabrío; el ladrón, encargado de tener cuidado del asno, poco tardó en huir con él.

Cuando el arriero volvió y se encontró también sin asno, echándose a llorar marchó sin ver hacia dónde.

En el camino, cerca de un estanque, se encontró con otro hombre que también lloraba. Le preguntó qué tenía.

El hombre refirió que se le había encargado de llevar a la ciudad un saco lleno de oro, que se había dormido cerca del estanque y que, durante el sueño, el saco se había caído al agua.

Entonces el arriero le preguntó por qué no se echaba a nado para buscarlo.

—Me asusta el agua —contestó el hombre. —No sé nadar. Daría con gusto veinte piezas de oro al que me sacara lo caído.

El arriego pareció alegrarse. Pensó:

—Dios quiere resarcirme de la pérdida de mis bestias.

Se desnudó y entró en el estanque; no halló nada.

Cuando salió del agua, su ropa había desaparecido.

Aquel hombre que era el otro ladrón, habíaselas robado.

León TOLSTOY

Una agradecida:

¿Quiere hacer un regalo a su médico y no sabe qué le gustará? No hay mejor regalo que el que es a la vez de bonito o elegante, útil. Unos prismáticos alemanes para ese señor que acostumbra a viajar, nada más práctico.

En la óptica "Argos", Neptuno 23, tienen un surtido arreglado a la situación y además los garantizan.

"Mi Reina de la Fiesta".

En el mes de Agosto, una lectora que firmaba Raquel, solicitó de mis amables lectores una poesía de Vicente Medina, titulada "Mi Reina de la Fiesta", cuya poesía cree ella fué premiada en unos Juegos Florales de Zaragoza o Valencia, sin decir en qué año. Nadie contestó...¿Es que nadie lo sabe o que no se decidieron a complacer a "Raquel", que seguramente será linda como su nombre?

CARIDAD

Vió en el cielo un alma buena
cierta losa fría y dura,
donde crecía una pura
y hermosísima azucena;
y la Suprema Bondad
le dijo: "¿Ves ese encanto?"
"Lo hizo una gota de llanto
que vertió la Caridad."
Practicad esa virtud;
llorad con el desvalido;
que, en lo más empedernido,
florece la gratitud.

Leopoldo CANO.

BUENAS RECETAS

Salsa Mayonesa

Se pone en una taza grande una o dos yemas de huevo bien separadas de las claras. Se baten durante 3 o 4 minutos con una cuchara de palo. En seguida se le agrega con una mano y gota por gota hasta un medio vaso de aceite bueno de oliva, mientras que con la otra mano se continúa revolviendo rápidatmente siempre al mismo lado. Se la pone entonces sal y pimienta blanca; y luego se agrega alternativamente aceite y vinagre en cantidad suficiente para que se obtenga el gusto que se resea.

Higado a la italiana

Se corta en rebanaditas delgadas medio kilo de hígado de ternera; se pica perejil, cebollitas finas, zanahorias, hongos si los hoy, y un diente de ajo. Se pone en el fondo de una cacerola una capa de rebanadas de hígado sazonadas con sal y pimienta, se humedecen con dos cucharadas grandes de aceite de oliva, y se espolvorea con una parte de las legumbres que antes se han picado En seguida se vuelve a poner otra capa de rebanadas de hígado y de legumbres en la misma forma, hasta que se haya agotado el total.

Economizar para amontonar dinero, es cosa miserable; economizar para conservar la independencia, es justo y varonil.

CRONICA CATOLICA

POR L. BLANCO

La Congregación Mariana Obrera, Nuestra Señora de la Caridad Celebró de Manera Solemne y Brillante el Grito de Yara

DIA 18 DE OCTUBRE

Este mes está consagrado a Nuestra Señora del Rosario.

Santos Lucas, evangelista; Atenodoro, Justo y Asclepia, dos, mártires; Santas Trifonia, emperatriz, y Quintina, mártir.

San Lucas, evangelista, el cual habiendo padecido muchos trabajos por el nombre de Cristo, lleno del Espíritu Santo murió en Bitinia. San Gregorio Nacianceno y otros Santos aseguran que coronó su vida con el martirio. Su sepulcro fué glorioso en milagros.

Santa Trifonia. Uno de los emperadores que más encarnizadamente perseguieron a los discípulos de Jesucristo, fué el bárbaro y tirano Decio.

Nuestra Santa estaba casada con el emperador, y habiendo tenido ocasión de conocer la divinidad del Evangelio, se convirtió a la fe cristiana recibiendo el santo sacramento del bautismo.

Al día siguiente de haber sido bautizada, murió tranquila y santamente, sin dolor alguno, pronunciando el nombre de Jesucristo, y recitando las oraciones cristianas que acababa de aprender. Su cuerpo, por disposición suya, que Decio respetó, fué conducido y sepultado en una cueva, al lado del sepulcro del mártir San Hipólito.

Su tránsito se verificó el día 18 de Octubre del año 250.

BENEFICIO A FAVOR DE LAS CONFERENCIAS DE SAN VICENTE DE PAUL DE SEÑORAS DE LA PARROQUIA DEL CARMEN

Están haciéndose los preparativos para un gran beneficio a favor de la labor caritativa que día tras día vienen haciendo las Conferencias de San Vicente de Paul de Señoras de la Iglesia Parroquial de Nuestra Señora del Carmen

El fin principal de dicho beneficio es recolectar fondos para el reparto que anualmente dichas Conferencias hacen a más de doscientos pobres, por Pascua de Navidad.

Tendrá lugar la función benéfica en el teatro Prado el día 10 del próximo noviembre, pudiendo adquirirse las entradas en la Parroquia del Carmen.

Tendremos al tanto de dicho acto a nuestros numerosos lectores.

VINO DE BACALAO RAVENET

NUTRITIVO RECONSTITUYENTE

Laboratorio RAVENET 21, Rue Vaugelas PARIS

El más PODEROSO y AGRADABLE de los RECONSTITUYENTES para CURAR la ANEMIA, DEBILIDAD para el desarrollo de los Niños, para las Personas Debiles y Convalecientes. De venta en Habana: Fia Dr E. SARRA. Fia Dr M. JOHNSON, Fia Dr F. TAQUECHEL y todas buenas farmacias.

Agentes para Anuncios en EUROPA: L. MAYENCE & Cie DAVIGNON, BOURDET & Cie, Sucres 9, Rue Tronchet, PARIS 19, 21, 23, Ludgate Hill, LONDRES

¿Quiere Extirpar un Callo?

Consiga en la farmacia el emplasto "BLUE-JAY."

Es el unico que acaba con el dolor en el instante de aplicarlo, porque su disco suave de fieltro que se adapta al rededor del callo quita la presión del zapato. El medicamento en el centro del disco suaviza y extirpa el callo.

Con una solemnidad y esplendor extraordinario celebró la Congregación Mariana Obrera, Nuestra Señora de la Caridad, la fecha patriótica del diez de Octubre, en que se conmemoraba el sesenta aniversario del Grito de Yara.

Dió comienzo la conmemoración de esta fecha por los Congregantes Obreros de Nuestra Señora de la Caridad, con una misa armonizada a las ocho de la mañana en la Iglesia del Sagrado Corazón, Reina, y en la que ofició el Rvdo. P. Antonio Arias, S. J.

Con bellos motetes fué armonizada la misa por la capilla musical del templo bajo la dirección del maestro Toribio Azpiazu.

Llegado el momento de la comunión se acercaron a la sagrada mesa más de cien congregantes obreros además de un numeroso grupo de La Anunciata.

Este acto fué presidido por el Presidente general de la Federación Mariana de la Anunciata Dr. Ramón G. Echevarría y por el de la Congregación Mariana Obrero señor Ricardo Castillo.

El P. Jorge Camarero, Director de la Congregación, dirigió una plática alusiva al acto y en la que rememoró la fecha que se conmemoraba.

Inmediatamtente que se terminó la misa se les sirvió a todos los obreros un exquisito desayuno por las señoras Amparito Mendizábal de Kahly, María Teresa Mendizábal viuda de Casuso, señoritas María Luisa del Posa, Lolita Plana y María Fina.

Después del desayuno se reunieron en el salón de actos de la Residencia de Reina, los obreros en asamblea Patriótica, la cual además del Dr. Ramón G. Ecrevarría, la Directiva de la Congregación Mariana Obrera, P. Jorge Camarero, S. J., fué presidida también por un grupo de Congregantes de La Anunciata, por nuestro compañero señor Lorenzo Blanco Doval y por las señoras y señoritas que distribuyeron el desayuno.

El P. Camarero pronunció un discurso alusivo al acto a la fecha del día, manifestando que no era él, el llamado a hacer uso de la palabra en esos momentos, sino el Dr. Miguel Angel Céspedes, pero que por causas involuntarias se vió impedido de asistir.

También hizo uso de la palabra la Presidenta del Ropero de La Anunciata, señora María Teresa Mendizábal viuda de Casuso, quien dirigió una hermosa y sentida alocución a los obreros, siendo sumamente aplaudida al terminar.

Los jóvenes congregantes Raúl Martínez y Jorge Puebla, deleitaron al auditorio que era numeroso, con bellas piezas ejecutadas magistralmente al violín cosechando numerosos aplausos y felicitaciones de la concurrencia.

Entre vivas y aplausos se terminó la segunda parte de los actos con que se conmemoraba tan fausta fecha Patriótica.

A las doce del día y en los jardines de La Tropical "El Ensueño", se sirvió un exquisito almuerzo a la criolla a todos los Congregantes obreros, que por la mañana concurrieron a los actos religiosos.

Presidieron este acto el Rvdo. P. Jorge Camarero, S. J., Dr. Ramón G. Ecrevarría, señor M. Márquez, Jr. Francisco Pascual Martorell, Eugenio Blanco Villar, Dr. Justo Echevarría, Manolo Villas y el Presidente de los Congregantes señor Ricardo Castillo.

En bien adornada mesa se sirvió un exquisito menú, deslizándose el almuerzo en medio de la mayor camaradería.

Al terminarse el mismo el doctor Ramón G. Echevarría, obsequió a los asistentes con tabacos.

Inmediatamente el Presidente de los Obreros señor Ricardo Castillo, pronunció un sentido y patriótico discurso en el que puso de manifiesto con grandes argumentos la conmemoración del Grito de Yara, haciendo desfilar las figuras de cubanos que en nuestras epopeyas libertadoras tomaron parte, y de un modo especial al Padre de la Patria, Carlos Manuel de Céspedes.

Numerosas veces fué interrumpido el discurso del señor Castillo, por aplausos y elogios de los asistentes.

Después el joven M. Márquez, invitó a los obreros para el miércoles próximo, en que les dirigirá la palabra en el salón de actos de la Residencia de Reina.

Entre felicitaciones para la Directiva de ambas Congregaciones y vivas para Cuba, se dió por terminado dicho acto y con él los festejos que la Congregación Mariana obrera celebró para festejar el Diez de Octubre.

Merecen una felicitación especial los Directivos de los obreros por la organización de dichos actos.

Hé aquí la Directiva:

Presidente: Ricardo Castillo; Vice: Francisco Menéndez; Secretario: Juan González; Vice: Manuel Vega; Tesorero: Modesto Wilson; Vice: José Castillo; Instructor: Manuel V. Cuesta; Presidente de Propaganda: Gustavo García.

Nuestra felicitación a la Directiva y de un modo especial al P. Jorge Camarero, por la brillantez con que celebraron dichas fiestas.—**Eugenio Blanco Villar,** Congregante Mariano.

NUEVOS ALAMBIQUES para DESTILAR y RECTIFICAR RON, AGUARDIENTES ALCOHOLES, etc. DEROY FILS AINÉ CONSTRUCTEUR 75, rue du Théâtre, PARIS

GUIA PRACTICA del Destilador de AGUARDIENTES, ESENCIAS, etc. MANUAL del fabricante de RON y TARIFA ILUSTRADA enviados franco.

UN CATARRO SE CONTRAE CON FACILIDAD, UNA LLOVIZNA, UNA CORRIENTE, UN CAMBIO BRUSCO DE TEMPERATURA, Etc. Etc. UN CATARRO MAL CUIDADO PUEDE DEGENERAR EN ALGO MAS SERIO.

EL GRIPPOL ESTA INDICADO PARA TRATAR LA TOS, BRONQUITIS ETC. DOSIS: ADULTOS: 4 CUCHARADAS AL DIA NIÑOS: SEGUN EL FOLLETO DEL FRASCO. LABORATORIOS DEL DR. A. C. BOSQUE TRAVESIA 30

SERA CONMEMORADO SOLEMNEMENTE EL TERCER CENTENARIO DE LA APARICION DE NUESTRA PATRONA

La Congregación de Nuestra Señora de la Caridad de la Iglesia de La Merced, se prepara a celebrar dicha fecha con grandes fiestas e en la noche del 27 al 28 del corriente a las 12 p. m.

Conforme prometimos a nuestros lectores, damos hoy más datos referentes a la conmemoración que la Congregación de la Caridad de dicho templo hará con motivo del tercer centenario de la Aparición de Nuestra Patrona la Caridad del Cobre, a tres nátivos de Cuba, en la madrugada del 27 de Octubre de 1628 en la Bahía de Nipe (Oriente).

En la Misa que para celebrar dicha fecha tendrá lugar el día 26 al 27 a las doce de la noche, tendrá a su cargo la parte musical el renombrado Orfeón Vasco de esta capital, compuesto por más de cincuenta profesores y dirigido por su insigne Director.

Una vez más recordamos a nuestros lectores, que la entrada será por invitación personal rigurosa, las cuales pueden pedirse ya en la Iglesia de la Merced; en el domicilio de la Presidenta señora Petronila Gómez de Mencía, Prado 72; y en el de la Secretaria señora Margarita Contreras de Beck, Calle 15 entre 2 y 4, Vedado.

CULTO CATOLICO PARA HOY

En las Reparadoras, solemne función al Santísimo Sacramento por el Jubileo Circular.

De 7 de la noche a 11 de la misma, adoración nocturna al Santísimo Sacramento por la Asociación Eucarística Popular, la cual suplica a los fieles rueguen al Señor por intercesión del Apóstol San Pablo, que los hombres reconozcan los beneficios de la Confesión.

En la Parroquia de San Nicolás de Bari, la función semanal al Santísimo Sacramento por la Archicofradía de los Jueves Eucarísticos.

Por la mañana a las 7½. Por la tarde a las 5, Hora Santa y Sermón.

En la Iglesia del Calvario, (Víbora), los piadosos ejercicios de los "Quince Jueves" predicando el Párroco P. Hernández.

En la Iglesia Parroquial del Espíritu Santo, a las 8½ a.m., la función mensual de la Asociación de Nuestra Señora del Sagrado Corazón de Jesús.

En la Parroquia de San Hilarión de Guanajay, a las 7½ de la noche, solemne novenario en honor a San Hilarión con sermón por el R.P. Vicente Urdapilleta, O.F.M.

Nos es grato recordar a los fieles que el día 21, es la Fiesta Patronal de San Hilarión, siendo la Misa mayor a las 9½ a fin de que los devotos de la Habana, puedan llegar a la misma saliendo a las 8 de la mañana de la Estación Terminal.

En el Ofertorio de esta Misa cantará un Ave María, la señora Lolita Vanderguch de Lanza, que tan justa fama goza en la Habana de egregia cantante.

Después de la Misa, procesión de peticiones y gracias, terminándose con la incensación de la Imagen y quemazón de las cartas, que al Santo se envían en súplica de peticiones o acción de gracias.

Habiéndose publicado por un error de imprenta que estas cartas se tecrían, se hace saber que esas cartas deben remitirse en sobre cerrado y dentro de otro dirigido al Sr. Cura Párroco, éste deposita el sobre cerrado en el cepillo de las cartas ante la venerada Imagen, cuya llave guarda él, y los días 21 se queman sin abrirlas.

Si algún devoto desea su súplica o favor sea publicada, debe así hacerlo saber al Párroco, de lo contrario la carta será quemada sin abrirla, por eso no deben incluirse en ellas limosna o dádiva en dinero, pues sería destruído por el fuego.

Se están imprimiendo gran actividad a las obras de la colocación de mármoles en la verja del altar del Santo, rogándose una limosna a fin de darlas por terminadas para el día 21.

Así mismo se advierte, que a petición de los devotos de San Hilarión, las luces que perpetuamente arderán ante el Santo, serán 21 en memoria a los 21 Domingos.

En la Capilla de los Misioneros del Espíritu Santo, el piadoso ejercicio de los "Quince Jueves".

Por la mañana a las 7½. Por la tarde a las 4½.

En los templos parroquiales, Misa de renovación de la Santa Eucaristía.

En todos los templos, rezo solemne del Santo Rosario.

CULTO CATOLICO PARA MAÑANA

En la Iglesia de Reina, el primer día del Triduo en favor de las Misiones de Infieles y la función mensual de la Congregación de San José con el siguiente programa: A las 8 a.m., Comunión general, exposición del Santísimo Sacramento, Misa cantada, plática, bendición y reserva.

Se ruega a los fieles y de un modo especialísimo a los miembros de las Congregaciones de Reina, asistan a estos cultos en favor de las Misiones de Infieles.

En las Reparadoras, solemne función al Santísimo Sacramento por el Jubileo Circular.

En San Francisco celebra la función mensual, la Cofradía del Culto Perpetuo de San José, con Misa de Comunión general a las 7½ a.m. A las 9 a.m., Misa solemne, sermón y piadoso ejercicio. A las 7½ p.m., Vía Crucis.

En la Parroquia del Carmen, celebra la función mensual la Pía Unión de San José, con Misa cantada a las 9. Después de la Misa, plática y procesión. A las 8½ en este templo, solemne Misa a Jesús Nazareno con sermón.

En la Parroquia del Santo Angel, las 7 de la mañana, celebra la función mensual reglamentaria, la Pía Unión de San José.

A las 8 de la noche, solemne novenario en honor al Arcángel San Rafael.

En la Parroquia de Jesús, María y José, Misa con exposición de Su Divina Majestad en honor a Jesús Nazareno. Después de la Misa, bendición y reserva.

En la Parroquia de San Nicolás de Barí, Misa cantada a Jesús Nazareno y al Santo Cristo de Limpias.

En la Caridad, a las 9 a.m., los piadosos ejercicios de los Nueve Viernes en honor a Jesús Nazareno.

En Monserrate a las 8½ a.m., Misa solemne a Jesús Nazareno.

En la Merced, celebra la función mensual reglamentaria la Milicia Josefina con el siguiente programa: A las 8 a.m., Misa de Comunión general. A las 9 a.m., Misa solemne con exposición de Su Divina Majestad, que será reservada después de la Misa.

En la Parroquia del Pilar, a las 8½ a.m., solemne Misa en honor a Jesús Nazareno y piadoso ejercicio.

En la Parroquia de Jesús del Monte, celebra la función mensual reglamentaria, la Congregación de San José con el siguiente programa:

A las 8 a.m., Misa cantada con plática y piadoso ejercicio.

En la Parroquia del Cerro, a las 9 a.m., los solemnes ejercicios de los "Nueve Viernes" en honor a Jesús Nazareno, con Misa solemne y sermón.

En todos los templos, Misa cantada a San José, según la piadosa costumbre del día 19 de cada mes, y rezo solemne del Rosario, según lo mandado por Su Santidad León XIII de g.m.

FERROCARRILES UNIDOS DE LA HABANA

Sr. Gabriel Blanco.
Cronista Católico.
Vives No. 68.
Ciudad.

Estimado señor:

Por encargo del Sr. Cura Párroco de Guanajay me complace enviarle una copia del anuncio que hemos remitido hoy a los periódicos, sobre la rebaja especial que vamos a conceder en el pasaje de ida y vuelta a Guanajay con motivo de las fiestas de San Hilarión, los días 21 y 28, la que como usted verá es mayor que la solicitada por el referido Padre.

Mucho le estimaré el anuncio de estos precios y de nuestro servicio de trenes eléctricos por medio de la sección religiosa a su cargo.

De usted atentamente, AGENTE DE PASAJES.

FERROCARRILES UNIDOS DE LA HABANA

GRANDES FIESTAS DE SAN HILARION EN GUANAJAY

DOMINGOS 21 y 28 DE OCTUBRE DE 1928

TRENES ELECTRICOS CADA HORA

PASAJE DE IDA Y VUELTA DESDE LA HABANA: $0.40

VALIDO PARA REGRESAR EL DIA DE SU FECHA O EL SIGUIENTE.

SALIDAS DE ESTACION CENTRAL: Desde 6.00 a.m. hasta las 9.00 p.m.

REGRESOS DE GUANAJAY: A las 5.20, 6.20, 7.30 a.m., y cada hora después hasta las 10.30 p.m.

LA ADMINISTRACION.

EL DIA UNIVERSAL DE LAS MISIONES

¿QUE SON LAS MISIONES DE INFIELES.—Pero, ¿qué son las Misiones de Infieles, a las que tenemos todos obligación de ayudar de alguna manera? Estas Misiones son las embajadas que envía Jesucristo por medio de la Iglesia, para propagar la fé y religión cristiana en tierras principalmente de herejes y gentiles, y trabajar por la salvación ... de ese 1.064.000.000 de almas de infieles, que aún yacen en las sombras de la muerte, sin que el agua bautismal haya lavado sus frentes, ni el nombre de Jesús Salvador haya llegado a conocimiento suyo, sin la multitud de gracias y beneficios que lleva siempre consigo este conocimiento.

No es, pues, extraño, que ante este cuadro desolador, el Papa, Vicario de Jesucristo, se haya enternecido y lleno de compasión por esas ovejas que no pertenecen todavía a su redil, afanoso por ganarlas y traerlas a él no haya descansado nunca en procurar la conversión de la gentilidad y haya enviado legados que anuncien la buena nueva, escrito cartas, pedido oraciones, recogido limosnas para acelerar el día venturoso de juntar todos los fieles de Cristo bajo su cayado de Príncipe de los Apóstoles.

Pío XI estableció el "Día Universal de las Misiones de Infieles" para el penúltimo domingo de Octubre, que este año corresponde al 21. En este domingo, pide a los fieles oraciones y una limosna para las Misiones de Infieles. No neguéis esas dos dádivas el próximo domingo.

Compadeceos de esas pobrecitas almas que aun no conocen a su amadísimo Redentor, a quien nosotros bendecimos y alabamos.

ANUNCIESE EN EL "DIARIO DE LA MARINA"

Los alimentos de los niños deben ser especialmente saludables, nutritivos y fáciles de digerir.

Por lo tanto, es de todo punto importante que todo alimento al horno para los mismos sea hecho en casa, usando el Polvo "Royal" para hornear (Royal Baking Powder) porque siendo el mismo de por sí sumamente sano y puro, hace que los pastelitos, las galletitas y el pan salgan más livianos, más delicados y más fáciles de digerir.

¡Proteja y conserve la salud de sus niños usando el Polvo "Royal" para Hornear!

¡GRATIS!

El Libro "Royal" de Recetas Culinarias, que contiene muchas recetas culinarias para preparar alimentos que resultan especialmente buenos para los niños, le será enviado *gratis*, a solicitud.

Representante: W. B. FAIR Co. Marta Abreu 39.—Habana.

Agua de Colonia :: del Dr. JOHNSON :: PREPARADA con las ESENCIAS más finas

EXQUISITA PARA EL BAÑO Y EL PAÑUELO

De venta DROGUERIA JOHNSON, PI MARGALL, Obispo 36, esquina a Aguiar

SORPRENDENTE!!

Cienfuegos, Cienfuegos Junio 8/1920.

SR. DR. ARTURO C. BOSQUE. Habana.

Muy señor mío:

Con gusto complazco a varios amigos míos que quieren por mi conducto hacerle saber su agradecimiento por la curación obtenida con su precioso preparado "PEPSINA Y RUIBARBO BOSQUE" después de haber probado con varios preparados que dicen curan el estómago sin haber obtenido resultado alguno.

Yo siempre tengo un buen surtido de su producto, pues cada día se vende más.

Mande como guste a su seguro servidor,

Rafael León Jiménez.

Los curados con la "Pepsina y Ruibarbo Bosque" son los siguientes: Alejandro Ojeda, Paulino Pérez, Agustín Crespo, Próspero Bermúdez, Cándido Díaz.

TRADICIONES CUBANAS

CUBA A PLUMA Y LAPIZ

Interesantísimo relato del viajero inglés

SAMUEL HAZARD

Acaba de ponerse a la venta el volumen VII de la "Colección de Libros Cubanos", que dirige el doctor Fernando Ortiz, y que forma el tomo primero de la famosa obra CUBA A PLUMA Y LAPIZ, del eminente viajero inglés SAMUEL HAZARD, ilustrada con numerosos grabados de la época, tomados de dibujos a pluma.

Esta obra, escrita el año 1870, describe minuciosamente el clima, los usos y costumbres, los paisajes, las ciudades, etc. de dicho tiempo, todo ello relatado con sencillez y lujo de detalles. Los títulos de los capítulos de este tomo son: Indicaciones a los viajeros, Placeres de un viaje a Cuba, Llegada a La Habana, Vida de La Habana, Baños y coches, Los mercados y lo que en ellos se vende, Intramuros y extramuros, Las cosas antiguas y las modernas, Manufacturas, establecimiento, etc. La Habana de noche, Diversiones dominguera, Corridas de toros. Todos estos asuntos están ilustrados con profusión.

Precio de este tomo, a la rústica. . . . . $ 1.50
La misma obra, encuadernada en tela. 2.00
Encuadernada en piel valenciana. 2.50

GUIA DEL ELECTOR CUBANO

Por SALVADOR VAZQUEZ

Un libro práctico que determina de modo claro y sencillo, para que sea comprendido por todos, los deberes y obligaciones de los ciudadanos que deseen ejercer el derecho del sufragio, explicando en cada caso lo que determinan las leyes vigentes.

Además de las instrucciones citadas, contiene los estatutos de los partidos Conservador, Liberal y Popular, la Cartilla Electoral, Almanaque Electoral y Modelos de actas para los Colegios Electorales.

Precio del ejemplar, a la rústica. . . . . $ 1.50

OTRAS NOVEDADES

CHARLIN (C.) Y OTROS.—LA RETINITIS ALBUMINURICA. Investigación clínica. Barcelona, 1928. 1 tomo en cuarto, encuadernado en tela. . . . . $ 2.00
ROSELL ET CAMBIES. — COPROLOGIE CLINIQUE. Exploration, semiologie, diagnostic coprologique, etc. París. 1 tomo en cuarto, a la rústica. 2.50
BERNAOLA DE SAN MARTIN. (R. P. P.) CURSO SUPERIOR DE LITERATURA PRECEPTIVA. Madrid, 1917. 3 tomos en cuarto, encuadernado en pasta. 5.00
NUSSBAUM (ARTHUR). TEORIA JURIDICA DEL DINERO. En dinero en la teoría y en la práctica del derecho alemán y extranjero. Madrid, 1929. 1 tomo en cuarto, en pasta. . 5.00
JERUSALEN. Hermoso Album en gran tamaño, que describe las bellezas y valor artístico de los monumentos, edificios, etc., existentes en la Tierra Santa. Contiene acuarelas de Pierre Vignal. París. 1 gran tomo en folio, a la rústica. 15.00
GUIJARRO Y CARRASCO (M.) INFECCIONES OCULARES. Bacteriología, Patología y Terapéutica. Madrid, 1928. 1 tomo en cuarto, encuadernado en tela. 5.00
MALLART (JOSE). — LA ESCUELA DEL TRABAJO. — La nueva educación. Madrid, 1 tomo en octavo, rústica. . . . 0.40
GUIBERT. LA BONDAD. Ensayo filosófico. Madrid, 1 tomo. . 0.40
SUREDA. LA CUESTION DE OSIO Y DE LIBERIO. Crítica histórica. Madrid, 1 tomo, rústica. 0.70
GUIBERT. — LA PIEDAD. Ensayo filosófico. Madrid, 1 tomo, a la rústica. 1.00
VARGAS VILA. (J. M.) — LA NOVENA SINFONIA. Crítica. Madrid, 1 tomo, rústica 1.20
VILLA URRUTIA. — PALIQUE DIPLOMATICO. Segunda serie. Recuerdos de un Embajador. Madrid, 1 tomo en cuarto, a la rústica. 2.00

La Moderna Poesía

Obispo 135. Apartado 605. Teléfonos A-117, 1172 y 1173

Habana

CERVANTES

Galiano 62. Apartado 1115. Teléfono A-4958. Habana.

M.E.C.D. 2016

Telfs. A-3716 y A-2803

Venta Aniversario
1927 - Octubre - 1928

Como el espacio es limitado, no podemos detallar todos los lotes que hemos incluído en esta famosa venta especial, pero por los siguientes damos una idea de la extraordinaria oportunidad que representa para usted el aprovechar gangas tan insólitas como estas:

6 PARES de calcetines blancos y de color entero, con pie francés, para caballero, por $1.50

JUEGOS DE OPAL, finísimos, bordados y calados, que valen $3.50, rebajados a. $2.00

3 TOALLAS DE FELPA, con franja de color, por. . . . . 97 Cts.

3 LAZOS DE SEDA estilo mariposa, en gran variedad de colores, por.. 97 Cts.

1 CORTE DE 3 VARAS DE CREPE DE SEDA, color entero, por. . . . 97 Cts.

1 SABANA y 1 FUNDA medio camera, de warandol extra, por . . . . 97 Cts.

Hemos puesto a la venta el surtido completo de novedades para invierno, a precios de "VENTA-ANIVERSARIO"

SANIDAD EMPRENDERA UNA ACTIVA CAMPAÑA DE DESRATIZACION EN LOS MUELLES DE CIENFUEGOS

Ha sido designado el señor Armando del Valle para la organización del servicio.—El Hospital Municipal de Morón pasará al Estado. Los concursos de Maternidad. Otras noticias

En el día de ayer fué designado por el Secretario de Sanidad y Beneficencia el señor Armando del Valle para que se traslade a la ciudad de Cienfuegos y de acuerdo con el capitán Randin, Supervisor Militar de la Jefatura Local de Sanidad de aquella ciudad, proceda a la organización del servicio de desratización en los muelles de aquel puerto.

El señor Armando del Valle y el capitán Randin, han de realizar una activa labor en todo el litoral de aquella ciudad.

La labor que realizará el Delegado Sanitario, señor del Valle, ha de ser de grandes provechos para el puerto de la Perla del Sur, ya que los conocimientos y la buena organización que ha de imprimirse a los trabajos darán resultados positivos.

MORDIDOS POR PERROS

En el día de ayer se recibió en la Dirección de Sanidad un despacho telegráfico del Jefe Local de Sanidad de Guanabacoa, participando que los menores Manuel y Lucrecia Ruiz, vinos de aquella población habían sido mordidos por perros que presentaban síntomas de rabia.

En el mismo de ayer fueron sometidos los menores expresados al tratamiento anti-rábico.

MEJORAS PARA ESCUELAS

El Director de Sanidad, Dr. Fernando Rensoli, en el día de ayer ordenó a la Junta de Educación de Marianao, la necesidad de aumentar los servicios de las escuelas según el número de alumnos que asistan a clase.

Es el propósito de la Sanidad de que esté en relación directa los servicios con los niños que asistan, y no se dé el caso de que existe sólo un servicio para una cantidad bastante numerosa de alumnos.

LA JUNTA NACIONAL

Mañana viernes, se reune la Junta Nacional de Sanidad y Beneficencia para celebrar sesión ordinaria.

EL HOSPITAL DE MORON

Ayer por la mañana visitaron la Secretaría de Sanidad el Alcalde Municipal de Morón acompañado de un grupo de concejales de aquel Término, para entrevistarse con el Secretario del Ramo, y cumplimentar el acuerdo tomado por la Cámara Municipal consistente en ceder al Estado el Hospital Municipal, a fin de que este se haga cargo de la terminación de las obras que se están realizando y de su sostenimiento.

SELLOS VENDIDOS

El Comité de Damas Isabelinas en el día de ayer vendieron las siguientes partidas de sellos, que a continuación insertamos:

Reparto Miramar 5000; Suárez y Mendoza 5000; Bufete Mendoza 5000; Manuel Aspuro 5000; Chicin Mendye 25000; Colmedres 2500; Suero 2500; Carbó 2500; Jardín Milagros 1000; Aguilera y Co., 1000; Max Borges 500; Banco Comercial 5000; Massaguer 5000; Chicho Ariosa 2500; National City Bank 2500; Luis Rosainz 500; Casas 5000; doctor G. Fox 100; doctor Y S. Martín 100; Botica de 23 y G 100.

CONCURSO DE MATERNIDAD

El concurso de Maternidad e Infancia de esta capital, por los datos existentes en la actualidad, se puede anticipar que culminará en un completo éxito y triunfo, muchas madres diariamente concurrn al Servicio de Higienne Infantil a inscribir a sus niños.

Y en el el interior de la República también existe mucha animación, tanto por la parte oficial como por particulares que han brindado sus concursos.

REUNION CELEBRADA

Ayer en la Supervisión de Drogas y Alimentos se celebró la reunión de los representantes de las fábricas de refrescos leyendo el coronel Muxo el nuevo Reglamento con objeto de oir la opinión de los reunidos.

El doctor Muxo nos informó ayer que dentro de poco sería promulgado el antes dicho Reglamento.

MOCION APROBADA

Por el Gobierno de la Provincia fué aprobado un crédito de $100.00 solicitado por el Consejero Provincial Miguel Ocejo, y el acuerdo fué tomado en la siguiente forma:

"Votar un crédito de $1000.00 que será tomará del capítulo de Imprevisto del vigente Presupuesto Ordinario, que se pondrá a la disposición del señor Director de la Sección de Tuberculosis del Dispensario Furbusch, para que adquiera la suficiente cantidad de cajas de leche condensada para ser distribuida entre los pobres que concurran al expresado dispensario."

SANIDAD VIGILARA LOS INFRACTORES DEL BARRIO CHINO

El Dr. Pérez López Siyvero dió instrucciones expresas a los inspectores para la vigilancia

Con conocimiento la Secretaría de Sanidad y Beneficencia, que en el Barrio Chino, los establecimientos dedicados a la venta de productos alimenticios expedían también especialidades farmacéuticas y preparados de distintas clases que se utilizan como medicinas, en el día de ayer se dictaron órdenes severas contra los infractores de las disposiciones sanitarias.

La supervisión de Drogas y Alimentos ha designado a los doctores Guillermo Lage y Gerardo Faes para que en unión de Inspectores Especiales recorran todo el barrio chino e inspeccioen todos los establecimientos y procedan a multar a los infractores y decomiso de los productos que se ocupen.

El doctor Francisco Pérez López Silvero, Jefe Local de Sanidad de la Habana, dió ayer a los inspectores a sus órdenes instrucciones expresas y privadas sobre la manera que deben de actuar.

LAS DEFUNCIONES OCURRIDAS AYER EN LA HABANA

Natalia Acosta, raza mestiza, 23 años, Hospital Municipal, eclampsia puerperal.

Manuel Rodríguez, raza b., 67 años, Teniente Rey sin número, cáncer del esófago.

Elena Rodríguez, raza blanca, 44 años, San Rafael 168, asistolia.

Evaristo Alvarín, raza blanca, 38 años, Hospital Calixto García, colicistitis.

José Arcia, raza blanca, 67 años. Hospital Calixto García, insuficiencia cardíaca.

María León, raza blanca, 24 años, Hospital Calixto García, estrechez del estómago.

Manuel Campuzano, raza blanca, 39 años, Prado y Neptuno, enteritis.

Wong Ben o Felipe Wong, raza asiática, 43 años, Oeste, Vega Flores, traumatismo por aplastamiento.

Tomás L. Dumas, raza blanca, 50 años, Quinta Dependientes, úlcera del estómago.

Bruno Antonio Pérez, raza negra, 1 año, Ayesterán 18, bronco neumonía.

Carmen Maulino y Garau, raza blanca, 23 años, Milagros 77, bronquitis aguda.

Dámaso Delgado, raza blanca, 4 meses, Artes 61, gastro enteritis.

Severiano Roda, raza blanca, 68 años, 6 y D, Arroyo Apolo, insuficiencia aórtica.

EL DOMINGO, DIA 21, CELEBRA SUNSHINE SU 20 ANIVERSARIO

Celebrará grandes fiestas y repartirá limosna de ropa, alimento y dinero

El próximo Domingo se conmemora el vigésimo aniversario del Sunshine en Cuba, institución cuyo fin es la caridad humanitaria en todos los sentidos.

Se celebrará en la Villa "Sol", en Marianao, una magnífica fiesta, con números de música, y después se repartirá una limosna de ropa, alimento y dinero en efectivo a un grupo de ancianas pobres, que ya han sido seleccionadas por el Comité.

Conjuntamente con la conmemoración del vigésimo aniversario de la Institución se celebra un homenaje a la Presidenta, Pilar Houston y a la Secretaria Blanca Lluy, y los socios que llevan veinte años o sea desde su fundación.

Los socios fundadores que reciben ese homenaje consistente en las damas en una medalla de oro y en los caballeros un diploma, son:

Señora María M. Viudad de la Vega, Mercedes A. Viudad de Rodríguez Feo, las señoritas Virginia Lluy, Gloria Pedierro, Pelegrina Sardá y los señores L. S. Houstton, Serafín Pérez y José Villa.

HOMENAJE DE LOS ESTUDIANTES AL JEFE DEL ESTADO

Le ofrecen, así como al doctor C. M. de Céspedes una comida en la escalinata universitaria

COMISION DE ESTUDIANTES

Nutrido grupo de estudiantes de nuestra Universidad Nacional, volvieron a la mansión presidencial. Persisten en la idea de ofrecer al Jefe de la Nación y al Secretario de Obras Públicas, una comida criolla en la escalinata de la Universidad. Se entrevistaron con el Dr. Santiago Rey, a quien encomendaron que haga llegar al General Machado y al doctor Céspedes sus propósitos de homenajearlos y que en sí revisten la intención de que exista la mayor cordialidad posible entre el Gobierno y los estudiantes.

EL GOBERNADOR DE MATANZAS

El Dr. Juan Gronlier, Gobernador matancero, despues de entrevistarse con el Presidente de la República, dijo a los repórters que pidió al Primer Magistrado de la Nación que se diera ingreso a todos los aprobados en la Escuela Normal de Maestros de Matanzas.

Mordeduras de perro.— Antonio Vazquez Roig vecino de A. Recio 74 fué asistido en el centro de socorros de desgarraduras de la piel en el muslo derecho las que le produjo al mordele cuando se hallaba en la puerta de su casa, un perro de la propiedad de Marcos Fernández Ramírez, vecino de A. Recio 80.

Un choque.— Frente al garage de Alambique 15, chocó el auto 90 que conducía Manuel Iglesias Castro vecino de Figuras 72 con el también auto 32623 que guiaba Manuel Yañez Estevez vecino de Dragones 104, sufriendo ambos autos averías, las de este último que aprecia en $15.

FUERTE-ENGORDA OXOIDE

1 copa de 100 c.c.=½ lb. CARNE FRESCA
Alimenta sin cansar su ESTÓMAGO
Sabroso - Aromático
EXIJA LEGITIMO OXOIDE
Varias veces al día
Jugo carne de 97% Extracto concentrado al 25%
Dr. SIMPSON
PREPARADO POR DROGUERIA "SARRÁ" LA MAYOR
Muestra Gratis presentando mañana este periódico
(Válido hasta el día 19.)

Para Capullitos

Artístico modelo en charol y Beige, horma de punta semi-estrecha.

$7.50

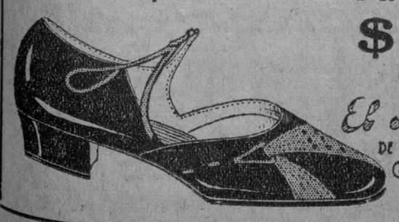

El Buen Gusto
DE C MATALOBOS
GALIANO 70
TEL A 5149

HABANERAS

Viene de la página CINCO

MARGARITA CUETO

LA TIPLE QUE HOY DEBUTA

Primer concierto.
Está anunciado para esta noche en el Teatro Martí el de la notable cantante llegada de Nueva York.
Estrella de la Victor.
Elegida por el gran Lecuona.

Margarita Cueto cantará la polonesa del **Barbero de Sevilla** y el rondó de la ópera **Marina**, dos de sus creaciones, de las más aplaudidas.
Tocará Lecuona.
Y bailará Amparito Medina.

UN TRIUNFO MAS

Nuevos casos.
Repetidos, incesantes...

Acometida se sintió de un fulminante ataque de apendicitis con gangrena y perforación, la señora Carmen Díaz de la Rionda, joven y bella esposa del Comandante Alfredo Boffill, Auditor del Ejército.

Inminente una operación quirúrgica por lo desesperado del caso, toda vez que se había declarado la temible peritonitis, antes de ser operada.

Sin pérdida de tiempo fué llevada la señora del Comandante Boffil, a la Clínica de Bustamante.

Allí la esperaba el doctor Manuel Costales Latatú, profesor de Clínica Quirúrgica de nuestra Universidad, designado en junta de eminentes médicos, para llevar a cabo la operación.

Fué rápida.
Realizada felizmente.
Ya, a estas horas, anota un nuevo triunfo quirúrgico el joven y notable doctor Costales Latatú.
Yo lo felicito.
Como también a la operada.

MARIE TENTOU

Siempre celebrada.
Triunfadora siempre.
Hay que decirlo de una de nuestras reinas de la moda.

Marie Tentou, con quien están en todos momentos la voluntad, el favor y la simpatía de las damas de la gran sociedad.

En su gran especialidad de los sombreros toda competencia es imposible con la gran **modiste** de Prado 68.

Cuenta con un elemento poderoso para brillar, para lucir y para vencer en todos momentos.

No es otro que su taller, gran taller de trajes y sombreros, montado con todos los recursos y con todos los factores como para que puedan salir un **chapeau** o un vestido como si fuera de la mejor casa de París.

Ese es su prestigio.
El orgullo de Marie Tentou.
Actualmente se ve constantemente visitada la flamante **Maison** con motivo de haberse recibido los últimos modelos de sombreros y de vestidos.
Lo más nuevo, lo más parisién...
La última palabra.

(Continúa en la pág. NUEVE)

GAREY

Entre el conjunto insuperable de preciosidades que presentan nuestros salones de exposición ofrecemos una exquisita variedad de artículos de carey legítimo, propios para un obsequio de gusto y distinción.
Hay juegos para tocador en diferentes combinaciones de piezas, libros de misa, relojes de sobremesa, cigarreras, pastones, recetarios, boquillas, cajas para cigarros.

La Casa de la Quintana
LA CASA DE LOS REGALOS

La Magnolia
GRAN CASA DE MODAS, DECANA EN SU GIRO
O'REILLY 90 (ENTRE VILLEGAS Y BERNAZA)
TELEFONO A-3242
Expone la Primera Remesa de Sombreros de Invierno
MODELOS FRANCESES

EN EL RADIO DE LA HABANA HAY EN LA ACTUALIDAD CINCO MIL CUARENTA Y SIETE CASOS DE TUBERCULOSIS

En el día de ayer el Jefe del Negociado Central de Tuberculosis rindió un extenso informe sobre dicha enfermedad al Secretario del Ramo. Resultados. Y otros detalles.

En el día de ayer el Jefe del Negociado Central de Tuberculosis de la Secretaría de Sanidad, rindió un extenso y detallado informe al Secretario del Ramo, comunicándole el movimiento de casos de tuberculosis con sus resultados, según los datos oficiales que obran en el expresado Negociado remitidos por los Jefes Locales de Sanidad de la República, durante el primer semestre del año actual.

El informe primeramente habla de las medidas y medios que se emplean contra la tuberculosis, del desarrollo de esta y luego expone con datos exactos el número de enfermos existentes en la ciudad de la Habana, en la República y finalmente, como parte complementaria, se detalla por provincias.

EN EL RADIO DE LA HABANA

En el radio de la Habana el informe expresa esta forma:

Nuevos casos, 1601; Altas 299; Muertos 495; quedan en el primer semestre 807 casos que sumado a la existencia anterior de 4,240 casos hacen un total de 5,047 casos.

EN LA REPUBLICA

En informe en la parte que se refiere a la República dice:

Nuevos casos, 2731 enfermos; altas ocurridas, 441; fallecimientos 1479 que sumada a la existencia anterior hacen un total de 6211 enfermos.

EN PROVINCIAS

Termina el informe expresado los siguientes datos por provincias:

Pinar del Río: Nuevos casos 11; altas 5, y muertos 91.

Habana: Nuevos casos 1809; altas 315; muertos 662.

Matanzas: Nuevos casos 176; altas 20; muertos 161

Santa Clara: Nuevos casos 217; altas 50; muertos 182.

Camagüey: Nuevos casos 140; altas 14; muertos 125.

Oriente: Nuevos casos 277; altas 37; muertos 238.

Y en su párrafo final dice el expresado Jefe, que muchas instituciones no remiten las relaciones mensuales con la debida puntualidad.

LA CASA GRANDE
FUNDADA EN 1887 GALIANO Y SAN RAFAEL CENTRAL PRIVADA M-9980 AL M-9989

Unos días más, y ya habrá pasado la oportunidad de nuestra excepcional liquidación de modelos franceses. ¡no la pierda Usted!

Vestidos elegantísimos de seda, estampados, en estilos muy originales desde $8.50 Valen doble.

Para la gentilísima Srta. Cuca de Armas

es el precioso modelo de vestido de novia que exhibimos en la vidriera de SAN RAFAEL Y GALIANO

LAS DELICADAS FLORES? Cortesía del Jardín de Moda EL FENIX.

LA CASA GRANDE OFRECE A LAS NOVIAS LA MEJOR HABILITACION POR EL MAS REDUCIDO COSTO.

Por el mismo artículo La Casa Grande le cobra menos

LOS EXPEDIENTES DE PENSIONES Y DE JUBILACIONES

Relación de los que fueron despachados por la sección de Hacienda correspondiente

La sección de Pensiones y Jubilaciones ha despachado los siguientes expedientes.

Incluyendo al señor Luis Benítez Cagial, como chauffeur del Hospital Municipal, con una pensión ascendente a $450.00.

Idem al señor Enrique Cañizares y Forns, como Jefe de la Sección del Despacho de la Provincia de Camagüey en la Cámara de Representantes, con una pensión ascendente a $2,400.00.

Idem al señor Enrique Porto Vandrell, como letrado auxiliar de la Secretaría de Obras Públicas, con una pensión ascendente a $2,400.00 anuales.

Idem al señor José Granda Rivero, como Jefe de Administración de sexta clase de la Aduana de la Habana, con una pensión ascendente a $1,500 anuales.

Idem a Mateo Cruz Enríquez, como Profesor de la primera clase de la Escuela Municipal de Música de la Habana, con una pensión ascendente a $975.00 anuales.

Idem a Teófila Camacho y Armas, como viuda del jubilado Ricardo R. Lena y Rodríguez, con una pensión ascendente a $450.00 anuales.

EL SR. CARLOS F. NOYES HABLO EN LA ESCUELA SUPERIOR DE COMERCIO

Con asistencia de un gran número de Contadores Públicos entre los que se encontraban miembros connotados de varias firmas establecidas en esta Ciudad, y de profesores de la Escuela Superior de Comercio, así como de su alumnado en pleno, tuvo efecto en el aula número 5 de la Facultad de Derecho de la Universidad de la Habana, la anunciada conferencia del señor Carlos F. Noyes, miembro de la prestigiosa firma de Contadores Públicos, Stagg Mather y Hough, establecida en esta Capital y en las principales de los Estados Unidos de Norte América y Europa.

El acto fué presidido por el señor Miguel Gutiérrez Sánchez, Director de la Escuela Superior de Comercio, tomando asiento en el estrado los Catedráticos titulares de la misma, señores Vicente Bacallao y Villar, José Latour, Armando Rivero y Lorenzo Miguel.

El tema desarrollado por el señor Noyes en su conferencia fué en relación con Práctica de Contabilidad, especialmente relacionadas con nuestra industria Azucarera; y en el transcurso de la misma hizo dicho caballero plena demostración de su profundo saber en la materia y como Certified Public Accountant de renombre universal que es. El señor Noyes fué muy felicitado por su conferencia, que constituyó un éxito más que une a su larga carrera de triunfos profesionales.

POR CELOS, UNA MUJER RECIBIO VARIAS HERIDAS

A tiros con un ladrón, en la Ermita de los Catalanes. Un hurto de mulas en Ayesterán

Fué asistida ayer tarde en Emergencia de doce heridas incisas en distintas partes del cuerpo especialmente en ambas regiones gluteas, Julia La Guardia o Julia de la Rosa de la Rosa de la raza de color vecina de la Calzada de Columbia. Declaró que fué herida a navajazos por Fernando Peña de Columbia entre 18 y 20 en un rapto de celos. Peña fué detenido.

En la Ermita de los Catalanes domicilio de Hermenegildo López López, un negro penetró en la casa y sustrajo $300 huyendo a pesar de que López hizo varios disparos al aire para intimidarlo.

SE LLEVARON LAS MULAS

De la casa Ayesterán 21 domicilio del señor José Cabreiro Gregorio sus trajeron dos mulas valuadas en 800 pesos.

Escándalo.— El vigilante 669 detuvo a Pedro Herrera González vecino de Corrales 147 por haberle sorprendido formando un gran escándalo en San Nicolás y Villuendas.

M.E.C.D. 2016

Hoy PAYRET Hoy

¡DOS GRANDES ATRACCIONES! DEBUT Y ESTRENO!

Los misterios de la India Oriental. ¿Cree usted en la existencia de Fuerzas Ocultas?

EL PROFESOR BERNARD, el hombre prodigioso que asombró a los científicos de Europa.

FAKIR KAR-LAY MEDIUM ALFRED

El Fakir Kar-Lay, obtenida la analgesia, por auto sugestión, puede inferírsele una herida en cualquier tejido muscular, atravesarle las manos con clavos, ejercer torsión en sus extremidades, etc.

EL MEDIUM ALFRED asegura y prueba la EXISTENCIA DEL MAS ALLA

Nota. Si es usted nervioso, aprensivo, si sufre usted desmayos cuando ve sangre, le rogamos que no asista a este espectáculo.

HOY, TANDA DE 9 Y MEDIA HOY

Tandas de 5, 7 y 9 y media. Gran estreno.

UNIVERSAL FILM PRESENTA AL GRAN ACTOR

Norman Kerry

En la notable Super-Producción titulada

LA LEGION EXTRANJERA

Una novela de aventuras, llena de emociones y de interesantes episodios de la vida del Desierto.

Estreno Tandas de 5, 7 y 9 y media

El Profesor BERNARD actuará hoy solamente a las 9 y media, ANTES DE LA PELICULA

Gacetillas

ENCANTO

Hoy jueves 18 de octubre, en las tandas elegantes de cinco y media y nueve y cuarenta y cinco será el estreno de Gente de Circo, superproducción de la Metro Goldwyn Mayer.

Karl Dane y George K. Arthur, dos de los más salientes actores cómicos de la hora actual tienen a su cargo los dos principales papeles.

Se trata de un sentimental romance que se inicia y desarrolla en un circo. A todo lo largo de la acción se suceden las escenas cómicas combinadas acertadamente con las sentimentales y emotivas. La "madeja", como vulgarmente se dice, se enreda desde un principio, y lentamente, según va girante el ovillo, se acentúa el embrollo, manteniendo constante el interés y expectación.

A Karl Dane todos lo recordamos en El Gran Desfile, en su admirable caracterización de "Slim", jugándose la vida con una sonrisa a cara o cruz al hacer blanco por la última vez, lanzando un proyectil de tutifruti en mitad del blanco.

Gente de Circo, es pues, una comedia regocijada al par que un delicioso romance de amor.

Quien vea esta cinta saldrá complacido y bien humorado, satisfecho de la vida y un poco olvidado de cuanto le mortifique y desagrade en el diario bregar.

En la tanda hoy a las ocho y media, se exhibe Las Dulzuras del Divorcio de Clara Bow y Eddy Cantor, el estupendo actor cómico.

Mañana viernes se repite Gente de Circo, y pasado mañana sábado, vuelve a la pantalla Dos Amantes, una de las más acabadas producciones del año y que hasta ahora es uno de los mayores éxitos de toda índole de este teatro. 1978. O_18.

TEN CENTS TEATRAL

INTERESANTE PROGRAMA EN EL NACIONAL

La empresa del Ten Cents Teatral anuncia hoy en sus programas, siempre atrayentes y originales, la interesante película de Mary Carr y Eugene Gilbert, titulada El Falso Sendero, película muy emocionante y que es al par que un buen drama teatral, una obra de provechosa enseñanza moral.

Además, actuarán en la revista coreográfica Album de Fantasías, Elia de Granados, Carmita Ortiz, Julio Richards; Harry Myers; el Jazz Band y el cuerpo de bailes. Album de Fantasías irá hoy por última vez a escena, pues mañana viernes se estrena Colores y Colorines con preciosos bailables y números de canto muy originales.

El espectáculo del Ten Cents continúa atrayendo numeroso público a las amplias y seguras localidades del Teatro Nacional, y sostiene sus precios de 20 y 10 centavos en función continua desde las tres de la tarde.

Para el próximo mes de Diciembre, en las matinées infantiles alternarán números contratados expresamente para esos días, y habrá concursos dedicados a los niños.

Esas matinées, aunque de carácter especial, también serán a base de 20 centavos la luneta. 2025. O_18.

CAMPOAMOR

Una película Metro y Paco Andreu con las Hermanas Iris

Hoy se exhibe en todas las tandas, la producción Metro de Aileen Pringle y Lew Cody, que lleva por título Hermoso Broadway, cinta de bellas escenas y argumento interesantísimo.

En las tandas elegantes, nuevos números de cantos y bailes por las simpáticas hermanas Iris, y además el gracioso maquietista Paco Andreu, recitará sus nuevas composiciones.

Mañana: Ramón Novarro y Joan Carwford en Todos Eran Valientes, otra cinta Metro y con esto está dicho todo.

El sábado 20: San Francisco, la Ciudad del Misterio, con Lois Wilson y Edmund Burns.

El domingo: una grandiosa matinée de una y media a cinco de la tarde con las películas El Jefe Secreto, de Jack Holt y Dorothy Revier; Una Cana al Aire cinta de la Fox de eMarjorie Beebe y Ford Sterling, y la gran película de Dolores Costello titulada TINIEBLAS.

El lunes el estreno de La Venenosa, de eRaquel Meller y basada en la novela de El Caballero Audoz.

El miércoles: Los Cosacos, la última película de John Gilbert y Renée Adorée.

Muy pronto: debut de The Blacks Pearls, mulatas americanas procedentes de París, donde alternaron con Josephine Baker. The Blacks Pearls, que es un espectáculo original, bailan, cantan, boxean, etc.

Los precios siguen como siempre, a base de 20 centavos luneta en las tandas del día y 40 centavos en las tandas elegantes, aunque se exhiba la mejor película y aunque la variedad venga del fin del mundo. 2164. O_18.

ACTUALIDADES

Para hoy, estará el Teatro Actualidades completamente lleno, por ser el día destinado para el homenaje al popular autor cubano Mario Sorondo.

Demás está decir que todo lo mejor de la Habana presenciará el mejr espectáculo de estos últimos tiempos; pues desfilarán por la escena intimidad de variedades de gran cartel, tales como Marina Alfonso, Candita Quintana, Enrique Arredondo, Fernando Mendoza y Armando French.

También actuará la gran compañía de revistas y variedades de este teatro, presentando al núblico lo mejor de su extenso y variado repertorio, el que está compuesto por las Hermanas Pfarry, bailarinas internacionales; Julita Muñoz, Angelita Méndez el conjunto de girls y la célebre pareja de bailes españoles Carmen y Guerrero.

Para la tanda de las ocho, se ha combinado un soberbio programa que será del agrado del público. Después de una film por un gran conjunto de estrellas, subirá a escena la revista en un acto y tres cuadros, original de Mario Sorondo, titulada Oh, Mister Garri. Después, gran acto de variedad.

En la segunda tanda, una revista de asuntos mundiales y la revista estreno, también de Mario Sorondo, titulada Nuestro Teatro.

Completa el programa para esta noche, infinidad de números por diferentes artistas y la compañía de revistas y variedades de este Teatro.

Para el día 24 del actual se llevará a efecto el homenaje al muy popular primer actor José Telmo, como despedida del público de la Habana, para cuyo día se prepara un selecto programa que será del agrado del público. 2023. O-18.

EN TODAS LAS TANDAS HOY EN TODAS LAS TANDAS

CAMPOAMOR

Estreno de la producción METRO, con Auleen Pringle y Lew Cody,

Hermoso Broadway

5 y cuarto EN TANDAS ELEGANTES 9 y media

Gran Exito de las Hermanas Iris

Y

PACO ANDREU

EL COMICISIMO ACTOR

NUEVOS NUMEROS TODOS LOS DIAS

Tandas de 2 y 3 y media: LUNETA, 20 CTS.

Tandas de 5 y cuarto, 8 y 9 y media: LUNETA: 40 CTS.

TEATRO

"DON CHUCHO", DE FERNANDO MENDOZA

En el teatro Regina, se estrenó una comedia, en un acto, de Fernando Mendoza, que se titu a "Don Chucho".

Es una obra graciosa que hace pasar un buen rato. Tiene situaciones muy cómicas, escenas teatrales y chistes de buena ley.

A lo largo de la comedia fluye la gracia espontánea, sin esfuerzos, sin que se advierta la preparación. No se ven los efectos calculados ni las expresiones forzadas.

Están bien emplazadas en la comedia las notas regocijadas y surgen sin dificu tad los pasajes divertidos.

Los concurrentes rieron ampliamente y se solazaron con el ingenio que campea en la alegre producción del notable actor cubano.

La interpretación que los artistas del Regina dieron a la obra fué bien acogida por el público, que aplaudió con entusiasmo y salió satisfecho, complacido de espectáculo que se le ofreció.

No nos explicamos por qué Mendoza y otros artistas que, además de conocer bien la acción teatral, tienen buenas aptitudes para escribir comedias y sainetes, permanecen alejados de los carteles, cuando pudieran, con labor bien dirigida, obtener honra y provecho.

Despertándose en ellos la afición a producir, siempre podría contarse con obras locales graciosas y de actualidad que son, precisamente, las que prefiere el público, como se ha visto ya comprobado en los homenajes que con frecuencia se organizan con el concurso de autores-actores como Gustavo Robreño, Sergio Acebal y Adolfo Otero.

Claro está que el público no aspira a ver en esta clase de obritas destellos de Shakespeare, ni expresiones filosóficas de Goethe, ni simbolismos de Maeterlinck, ni ironías de Bernard Shaw, de Henri Becque o de Jacinto Benavente, ni efectos de Sardou, de Echegaray o de Berstein, sino a que le hagan agradables unos momentos con la nota actua, los chistes de oportunidad en la política o en la literatura; con la comicidad, en fin, de los sucesos del día.

De modo que podrían algunos de los que hoy se hallan a distancia de la escena, obtener en ella éxitos provechosos sin duda.

EN CAMPOAMOR.

En el coliseo de la calle de Industria actúa triunfalmente un actor de mérito positivo que realiza labor digna de ser elogiada.

Se trata del humorista español Paco Andreu, que tiene dominio absoluto del género que cultiva y que ha hecho una brillante carrera artística, gracias a su temperamento que le permite ofrecer los más cómicos contrastes.

Tiene gesto expresivo, ademanes elocuentes, palabra fácil y, por encima de todas las cualidades que son necesarias a un actor para destacarse, una gracia de múltiples facetas y un admirable conocimiento de su metier.

El público que concurre asiduamente al teatro de Ernesto Smith lo aplaude de manera entusiástica.

CARTEL DEL DIA

TEATROS

NACIONAL.—Tarde y noche: una revista de actualidades mundiales; Fosforito: El falso sendero; Album de fantasía (revista coreográfica).

PAYRET.—5 y 11 y 7: La legión extranjera. 9 y 30: La legión extranjera; debut del profesor Bernard.

ACTUALIDADES.—8: películas; ¡Oh, Mister Garri! 10 y 30: una revista de asuntos mundiales; Nuestro teatro.

ALHAMBRA.—8: Solo para hombres. Segunda tanda: Sin pantalones. Tercera tanda: Ten Cents Teatral.

REGINA.—Primera tanda: Don Chucho; números de variedades.—Segunda tanda: Bohemia; números de variedades.

CINEMATOGRAFOS

CAMPOAMOR.—Tarde y noche: Hermoso Broadway. Tandas elegantes: Hermanas Iris; números por el actor Paco Andreu.

PRADO.—5 y 11 y 9 y 30: Un caballero de París; debut del número de variedades The Black Pearls.—8: La hora de amar; una revista de actualidades.

NEPTUNO.—5 y 30 y 9 y 45: Un caballero de París. 8 y 30: El jardín de Alah.

RIVIERA.—5 y 30 y 9 y 45: La última orden. 8 y 30: A través de las llamas.

TRIANON.—5 y 30 y 9 y 45: Los cosacos. 8 y 30: Te para tres; una revista de sucesos mundiales; una comedia.

LIRA.—Matinee y nocturna: una revista; Al freir será el reir; Mujeres a la moderna; Una mujer, una casa y cien mil pesos.

OLIMPIC.—5 y 30 y 9 y 45: una rvista de asuntos mundiales; El último vals. 8 y 45: Aquello; una comedia.

RIVOLI.—5 y 15: Los dos amantes. 8 y 30: El murciélago; Los dos amantes.

CUBA.—Tarde y noche: una revista de sucesos mundiales; una comedia; La casa misteriosa; La espada del trovador.

VIOLETA.—Matinee y nocturna: Amor a tropezones; Locuras de media noche; episodio 7 de Hombres marcados; El agente viajero; cintas cómicas.

WILSON.—Matinee y nocturna: una revista de asuntos mundiales; una comedia; Una cana al aire; Noches de Broadway.

INGLATERRA.—Tarde y noche: una comedia; una revista de sucesos mundiales; Juventud hechicera; Loco de atar.

IMPERIO.—Tarde y noche: Mírame y no me toques; Honor a prueba; El Jorobado o Enrique de Legardere; El campeón del puñetazo; cómicas.

LARA.—Tarde y noche: Pasiones locas; Napoleón; una revista de sucesos mundiales.

VIVES.—5 y 30 y 9 y 30: El sendero de espinas. 8 y 30: La tragedia alpina.

UNIVERSAL.—Matinee y nocturna: El representante de la ley; episodio cuarto de La saeta roja; La Tierra de Todos.

VERDUN.—Tarde y noche: Quítese el sombrero; Sin piedad; La voladura nocturna; La espada del trovador.

ENCANTO.—8 y 30: Las dulzuras del divorcio. Tandas elegantes: Gente de circo.

FAUSTO.—Tandas elegantes: una revista de actualidades mundiales; Líos reales o Cómo manejar mujeres.

GRIS.—5 y 30 y 9 y 30: La Belleza americana. 8 y 30: La dama en armiño.

RIALTO.—Matinee y nocturna: La bestia del mar; La muchacha de Chicago. 5 y 30 y 9 y 45: Trovadores Tamaulipecos.

APOLO.—8 y 30: Una pareja de Robinsones; una comedia; Madame Pompadour. 5 y 30: una comedia; Una pareja de Robinsones.

NORMA.—Tarde y noche: Intrigas orientales; El jinete misterioso; una revista de actualidades mundiales.

Gacetillas

SOFIA DEL CAMPO, LA FAMOSA SOPRANO CHILENA, EN "EL ENCANTO"

La excelsa cantante chilena, Sofía del Campo, considerada por la crítica más exigente en Europa y América, como una de las sopranos ligeras más eminentes de la época, llegará a la Habana en los primeros días de Noviembre, contratada por la empresa del Teatro Encanto para ofrecer dos magníficos conciertos.

Su actuación en nuestra Capital, constituirá un brillante acontecimiento artístico, que ha despertado extraordinario interés. Sus programas, integrados por difíciles arias de óperas, y las canciones chilenas, peruanas, mexicanas, etc., más populares, en cuyas interpretaciones cautiva y emociona, gustarán muchísimo.

Vendrá también con Sofía del Campo, el Marques de Chavigny, célebre organista de la Catedral de París, quien la acompaña al piano y órgano e interpretará solos de órgano. 2123. O_18.

EN NOVIEMBRE DEBUTARA EL CIRCO PUBILLONES

Ultimados ya todos los prepartivos para la inauguración de la nueva temporada del Circo Pubillones en el Teatro Payret, puede asegurarse que el debut del notable conjunto acrobático será sin duda alguna el día 9 de Noviembre próximo.

Mañana llegarán a la Habana sus empresarias, las hermanas Geraldina y Carmen Pubillones, hijas del desaparecido Antonio.

Han contratado los números más notables del gran circo americano "Kingling". Animales amaestrados, acróbatas doble trapecio, alambristas, un sensacional acto de equilibrio, varios números cómicos y el célebre clown "Polidor", figuran en el elenco.

Buenos actos y precios populares serán la base del espectáculo. 2173. O-18.

FAUSTO

Hoy jueves 18 de octubre, daremos a conocer Líos Reales o Como Manejar Mujeres, excelente cinta de la Universal, interpretada con verdadero acierto por Glenn Tryon y Marion Nixon.

Se trata de una divertida comedia.

Glenn Tryon es un cómico de primera fuerza. Posee singulares cualidades para los trucos de magia y prestidigitaciones, además de notable vis cómica. Hace alarde de un desenfado y frescura que mueve a risa a los más remisos a ello.

Marion Nixon es mujer muy bella y actriz consumada, poseyendo excelente dominio sobre sus cualidades y muy buenas propiedades fotogénicas.

La acción de Líos Reales está desenvuelta con cuidado. Las situaciones cómicas son traídas naturalmente, sin forzarlas.

El argumento interesa desde el primer momento.

Esta cinta nos da una acabada idea del valor de la propaganda en el país vecino. 2011. O_18.

TEATRO PRADO

The Black Pearls, sensacional número de variedades procedente del Casino de París, a base de canto, baile y boxeo, espectáculo original que por primera vez se presenta en Cuba, debuta hoy en el elegante Teatro del Prado, pues la empresa no descansa en su afán de ofrecer a su selecto y numeroso público las últimas novedades teatrales y cinematográficas. Va en los mejores turnos de las cinco y cuarto y de las nueve y media y se estrena también la divertida comedia titulada Un Caballero de París, el triunfo reciente del gran actor Adolphe Menjou, cuyo cinismo le hace más adorable entre el sexo débil. También se exhibe una cómica y una revista internacional en ambos turnos.

Para la sección de las ocho se anuncia la exhibición de La Hora de Amar, producción melodramático por el simpático actor Raymond Griffith.

Mañana: estreno de La Venenosa, por Raquel Meller; y más adelante La Bestia del Mar, por John Barrymore y Dolores Costello.

El domingo, escogida matinée a la una en punto, con las últimas películas de más éxito. 2163. O-18.

RIVIERA

Hoy:—La Ultima Orden

Para las tandas elegantes de hoy, jueves 18, nos anuncian las carteleras del elegante Cine de la Calle 23, la segunda exhibición de la grandiosa cinta de la Paramount, interpretada por el más grande los actores de la época, el gran Emil Jannings, titulada La Ultima Orden.

Para la tanda inicial que empieza a las ocho y media se exhibirá la cinta por Charles Ray, titulada A Través de las Llamas.

Mañana viernes, día de moda y en las tandas elegantes, será estrenada la colosal producción interpretada por la gran actriz Dolores Costello y el simpático actor Conral Nagel, titulada TINIEBLAS.

El sábado, en las tandas aristocráticas, se estrenará la divertida comedia interpretada por la vivaracha actriz Collen Moore, titulada Juanita la Emprendedora.

El domingo grandiosa matinée a la una y media, en la que se exhibirá una Revista; dos comedias; los episodios 6, 7 y 8 de la gran serie titulada Los Contrabandista de whiskey; John Gilbert en La Espada del Trovador, y Ken Maynard en La Silla del Diablo.

Muy pronto serán estrenadas en este teatro, las siguiente cintas: Los Dos Amantes; Todos Eran Valientes; El Caballero de París; La Suerte Aciaga; Los Cosacos; La Bestia del Mar; El Angel de la Calle; La Legión Extranjera; El Mercado de Esclavas, y otras muchas. 2021. O_18.

18,500 OBREROS TRABAJAN PARA OBRAS PUBLICAS

Ha sido aprobado el contrato para reparar la carretera de S. Antonio a G. de Melena

REPARADA LA AVERIA DE LA TUBERIA MAESTRA

Serán destinadas a escuelas rurales las casillas de peones camineros números 3, 9 y 20

El doctor Carlos Miguel de Céspedes impartió su aprobación al contrato celebrado por la Jefatura del Distrito de la Habana, con el señor Ricardo del Campo, para la ejecución de las obras de reparación de la carretera de San Antonio de los Baños a Güira de Melena, en el tramo comprendido entre los kilómetros 42 al 46, más quinientos metros. Dichos trabajos comprenden la reparación de la base de telford, y el recorrido general de paseos y cunetas.

RECEPCION DE OBRAS

El Secretario de Obras Públicas, aprobó el acta de recepción de las obras ejecutadas en la carretera que va al Club Militar de la Playa de Marianao.

También aprobó el doctor Céspedes las obras del tramo de carretera de la Loma de San Juan a la Granja Agrícola 'Carlos Miguel de Céspedes' en Santiago de Cuba.

CONTRATOS APROBADOS

Informado favorablemente por el Ingeniero Jefe de la Sección de Personal, Contratos Bienes y Suministros, el doctor Céspedes aprobó el contrato celebrado por dicho Negociado con el señor M. Silva para la ejecución de las obras de reparación del tramo de carretera, de la Habana a Batabanó, por Bejucal desde el kilómetro 31 al 34.

También fué aprobado el contrato celebrado por el Ingeniero Jefe del Distrito de la provincia de la Habana, con el señor Evangelista Calvo, para las obras de excavación en roca en la carretera de Guanabo a Boca de Guanabo.

PROMEDIO DEL PERSONAL EMPLEADO EN LAS OBRAS A CARGO DE LA SECRETARIA DE O. PUBLICAS

Por el Negociado de Personal se ha cursado el informe correspondiente al personal jornalero empleado en las obras a cargo de la Secretaría de Obras Públicas, durante la pasada semana, resultando de los datos de comprobación, que trabajaron más de 1.500 obreros siendo más del 72 por ciento de nacionalidad cubana.

UN INFORME

En la Jefatura de Despacho, se recibió el informe correspondiente a los servicios prestados por la Sección de Policía del Departamento relacionados con la imposición y tramitación de multas por infracciones del Reglamento para la Limpieza de la ciudad.

REPARACIONES EN LA CARRETERA DE CANTARRANAS A GUATAO

Previo el informe favorable del Negociado de Personal, ha sido aprobado el contrato para las obras de reparación de la carretera de Cantarranas a Guatao, del kilómetro 1 al 5, adjudicado a los señores Prieto y Rodríguez.

ROTURA DE UNA TUBERIA MAESTRA

La tubería maestra que cruza por la Calzada de Luyanó esquina a Concha sufrió una rotura de consideración. Ayer quedó restablecido el servicio, con toda normalidad.

El Sub-Negociado del Acueducto de Albear, dió cuenta al doctor Céspedes de que cumpliendo sus instrucciones, se han realizado los trabajos de reparación de la tubería maestra de 12 pulgadas de diámetro que surte de agua a la Estación de Martín Pérez, para el abastecimiento de Guanabacoa.

CASILLAS DE PEONES CAMINEROS ENTREGADAS PARA DEDICARLAS A ESCUELAS

Se entregaron por la oficina correspondiente las casillas de peones camineros, enclavadas en los kilómetros 3 9 y 20 de la carretera de Matanzas a Madruga, las que serán destinadas a casas escuelas rurales.

También se entregó con dicha finalidad la casilla construída en el kilómetro 9 de la carretera de Matanzas a Cidra.

EL DR. NEMESIO LEDO HABLARA EN EL CLUB ROTARIO

Disertará sobre la producción del tabaco y sus derivados en la sesión almuerzo de hoy

Disertará hoy en el Club Rotario de la Habana el doctor Nemesio Ledo, primer Secretario de Legación, que presta en la actualidad sus servicios en la Secretaría de Estado.

El tema de la conferencia del doctor Ledo tratará sobre nuestro tabaco y de los productos derivados del alcohol. Será una conferencia técnica que el joven diplomático domina a la perfección, ya que se ha especializado en esas materias en los numerosos viajes que ha hecho al extranjero, siempre en misión oficial de nuestro Gobierno.

Existe verdadero interés por escuchar la conferencia, a la que asistirá, como invitado de honor, el doctor Rafael Martínez Ortiz, Secretario de Estados

El almuerzo será a las doce y quince de la tarde y en el lugar de costumbre

¿TOSE?

PRUEBA GRATIS

ALQUITRÁN Legítimo de PINO POR SARRÁ

Sólo una muestra a cada persona mediante la presentación de este anuncio, en la Droguería Sarrá, mañana.

(Válido hasta el día 19.)

Luneta: 50 cts. **FAUSTO** Preferencia: 60 cts.

CARL LAEMMLE PRESENTA

HOY HOY

"LIOS REALES"

O COMO MANEJAR MUJERES

El maravilloso actor

GLENN TRYON

LAS ASPIRANTES A INGRESO EN LA ESCUELA NORMAL DE KINDERGARTEN SOLICITAN AMPLIACION DE PLAZAS

Razonada instancia que han dirigido en ese sentido al Secretario de Instrucción Pública, quien les prometió estudiar la petición de las treinta y tres sin plaza

Ayer tarde visitó nuestra Redacción una Comisión de distinguidas señoritas, aspirantes a ingreso en la Escuela Normal de Kindergarten, que en los recientes exámenes en ella realizados merecieron ser aprobadas, aunque por exceder del números de plazas que limitaba la convocatoria, para esta provincia, no han logrado alcanzar su admisión en la sede froebeliana.

A 33 asciende la cifra de las referidas aspirantes, que ayer entregaron al ilustre señor Secretario de Instrucción Pública y Bellas Artes, General José B. Alemán la siguiente razonada instancia.

"Habana, 16 de Octubre de 1928.

Sr. Secretario de Instrucción Pública y Bellas Artes.

Honorable Señor:

Las que suscriben, aprobadas sin ingreso en los últimos exámenes de oposición celebrados para ingreso en la Escuela Normal de Kindergarten, a usted respetuosamente acuden en demanda de algo que para ellas es vital.

En dichos exámenes de oposición, fuimos, como ya dejo dicho, aprobadas sin ingreso 33; y con el fin de recabar de su reconocida bondad nuestro ingreso, nos hemos reunido y acordado dirigiros la presente, fundadas en lo siguiente:

PRIMERO: — Una gran parte de las 33 aprobadas sin ingreso, llevamos 2 o 3 años de aspiraciones concurriendo a las oposiciones.

SEGUNDO: — Que en el futuro tenemos que luchar con las graduadas de la Escuela del Hogar y Bachilleras a quienes se reconoce por reciente Decreto, la aprobación de siete asignaturas con el máximo de puntos, exigiéndoseles el exámen u oposición de las asignaturas de piano y dibujo en sus tres fases, o sean: Lineal, de Adorno y Natural.

TERCERO: — Como usted bien sabe, en todos los demás planteles de instrucción, como Escuela Normal de Maestras, Escuela Normal de Maestros y Escuela del Hogar, han sido autorizados por usted aumentos en la admisión que casi montan al duplo de la capacidad reglamentaria.

EN TAL VIRTUD

y teniendo en cuenta lo antes expuesto, así como los afanes y sacrificios que hasta ahora nos cuesta el intentar ingresar se sirva, puesto que en sus manos está, hacer un esfuerzo para que ingresemos en la ESCUELA NORMAL DE KINDERGARTEN tantas veces repetida.

Es favor que esperan obtener de usted y al que vivirán agradecidas:

Mercedes Ferrer y Abascal; Esther Alvarez y Pérez; Esperanza Fernández y Valverde; Josefina Fernández y Mata; Augusta Mulkay y Faife; Lydia Rodríguez Gómez; Emma Tamés González; Consuelo Moure Fernández; Ana Ma. Yanez. (Siguen las firmas)."

Nos informaron nuestras visitantes que — aunque no mediara la promesa del Honorable Sr. Secretario de Instrucción Pública y Bellas Artes — tenían plena confianza en que el caballeroso General Alemán estudiaría con su habitual equidad la anterior petición, en la que de intento habían omitido todo razonamiento de carácter técnico-pedagógico y administrativo, a todas luces superfluos para el celoso Jefe del Departamento, así como la lógica previsión que a él le compete ejercitar, habida cuenta de que el número de Maestras Graduadas en la única Normal de Kindergarten de la República ha de ser (aún antes de los tres años que duran sus estudios) notablemente insuficientes para el de Aulas de esa clase — y de toda otra — que se propone crear el Gobierno del General Machado en las seis provincias, máxime que hoy mismo la cifra de las existentes es con mucho inferior a lo que demandan las necesidades de la niñez, en esa edad pre-escolar.

Confían, además, las solicitantes en la posibilidad que tiene en sus atribuciones el General Alemán, para realizar en este curso la implantación de la enseñanza de Kindergarten que dispuso crear la Ley de Escuelas Normales, en cuyo caso las 33 aspirantes sin plaza de la Habana y las que se hallan en iguales condiciones en las otras cinco provincias podrían constituir legalmente la primera promoción que formasen los nuevos centros, anexos a las Escuelas Normales para Maestros, innovación que sería muy poco costosa para el Erario y de positiva y sentida conveniencia para un futuro bien próximo.

Al sernos solicitada la modesta cooperación que entienden pudiera prestarles DIARIO DE LA MARINA hemos advertido a las simpáticas aspirantes que seguramente será suficiente — y lo mejor — para el éxito que sus gestiones persiguen haber acudido, en la forma que dejamos consignada, a la reconocida y patriarcal equidad que preside todas las decisiones departamentales dictadas por el ilustre General Alemán.

No obstante, hacemos llegar por este medio al señor Secretario de Instrucción Pública nuestros mejores deseos por que las estudiosas Señoritas puedan ver realizada su legítima aspiración de obtener el merecido ingreso en la Escuela Normal de Kindergarten.

Cuando comienza un-- RESFRIADO

precisa tomar un laxante medicinal que corte el mal y evite semanas de sufrimiento. Tome

LAXATIVO

BROMO-QUININA

Busque esta firma en la cajita E. W. Grove

IMPORTACION DE CHUFAS A FIN DE HACER TURRONES

Cuarentena contra la tierra, arena y vegetales americanos que traen escabarajo japonés

Por Decreto del Secretario de Agricultura, Comercio y Trabajo se ha autorizado la entrada en el puerto de la Habana, previa la inspección correspondiente de la Sanidad Vegetal, de 10 sacos de "chufas" importadas por un industrial de Guanabacoa, para fabricación de turrones y otros dulces.

El Jefe de Sanidad Vegetal rendirá un informe al Secretario de Agricultura, proponiendo que se establezca cuarentena contra las tierras, arenas, plantas vivas, flores etc., procedentes de Estados Unidos de Norteamerica, para evitar la introducción del Escarabajo Japonés que tanto perjudica a las plantaciones en general.

OBRA MAXIMA DEL CINEMA

Desarrolladas sus escenas en los bellos parajes de la Mancha, Castilla, España, los mismos que Miguel de Cervantes Saavedra describe al contarnos las aventuras de su famoso caballero de la Triste Figura.

DON QUIJOTE: encarnación de nobleza, gentileza, altivez y bravura española, — que al través de los años hemos heredado—fué según la concepción de Cervantes, un Hidalgo de escasas rentas, dedicado en sus ocios a la lectura de libros caballerezcos, que absorviéndole el poco seso, lo llevaron a la locura. Y así un día, burlando la vigilancia de los que le rodeaban, ataviado con viejas armas y sobre flaco y cansado caballo, abandonó su casa en pos de aventuras, las que encuentra, después de haber sido armado Caballero andante por un posadero burlón, en la forma de tremenda paliza de unos mercaderes, por no querer éstos declarar a la diosa de sus ensueños fantásticos, la "Sin par Dulcinea del Toboso", como la más fermosa del mundo.

ENCANTO

ESTRENO HOY

DIA DE MODA

¡MONUMENTAL COMEDIA DE LA VIDA ESCUESTRE!

LUNETA 80¢ PREF. 1.00

¡ESTUPENDA COMEDIA! ¡RISAS Y LLANTOS!

CLARA BOW en DULZURAS DEL DIVORCIO

METRO-GOLDWYN-MAYER Presenta A LOS COLOSOS COMICOS

KARL DANE Y GEORGE K. ARTHUR en

GENTE DE CIRCO

M.E.C.D. 2016

CRISTALERIA

ESPLENDIDO SURTIDO DE ARTICULOS DE CRISTAL!

PRECIOS EQUITATIVOS

VISITENOS ANTES DE HACER SUS COMPRAS

Teléfono A-7265 **CASA HARRIS** O'Reilly 106

TRIANON

Elegante y original modelo en Charol negro y piel Beige.

Tacón alto y mediano.

$7.50

Hermanos Alvarez.

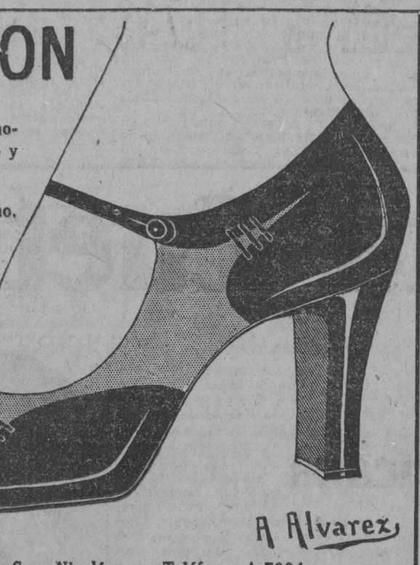

Neptuno y San Nicolás. — Teléfono A-7004.

LAMPARAS

El mejor y mayor surtido en lámparas para sala, comedor, recibidor y habitación. Visite nuestra exposición.

EL PALACIO DE CRISTAL

OBJETOS PARA PERSONAS DE GUSTO

NEPTUNO Y CAMPANARIO. TEF.-A 0315.

Una de los tratamientos de belleza usados hace sesenta años por muchas mujeres hermosas, consiste en tomar todas las mañanas una copa de

"SAL DE FRUTA" ENO

Marca de ENO'S "FRUIT SALT" Fábrica

TRABAJOS PARA CONSTRUIR EL MUELLE GENERAL

Comenzó la alineación de la parte del litoral desde la Capitanía a San Francisco

PRONTO SE PONDRA LA ESTACADA DE CEMENTO

Varios oficiales y cincuenta marinos chilenos se dirigen a recoger seis submarinos

Por personal de la Secretaría de Obras Públicas, se ha dado comienzo a la alineación de la parte del litoral habanero comprendido desde la antigua Capitanía del Puerto hasta el espigón de San Francisco, dado que en breve darán comienzo a los trabajos para la hinca de las estacadas de concreto, tanto para la construcción de los muelles generales, comprendidos en ese tramo, y del Edificio que al eje de la calle de O'Reilly se construirá para alojar en el mismo todas las oficinas marítimas excepto la Aduana.

En distintas ocasiones nos hemos referido al proyecto que es en trámite de pronta ejecución, pero sin embargo para remozar la memoria del público daremos brevemente cuenta de la totalidad si bien a grandes rasgos.

Una doble avenida cada una de 10 metros de anchura, una perteneciente al distrito de la Aduana, y otra que será la calle actual de San Pedro, las que correrán naturalmente en la misma dirección, desde la calle de O'Reilly hasta su unión con la plaza de San Francisco.

Estas dos calles serán divididas por una verja a fin de separar debidamente el distrito aduanal con el público.

La sección de línea del tranvía eléctrico urbano que en ese tramo es hoy elevada, será demolida yendo los carros a ras de tierra.

Varios de los edificios propiedad del Estado que tienen adicionados edificaciones, tales como el que ocupa por muchos años la Secretaría de Hacienda serán restituidos a su primitivo estado, dejándose así el espacio suficiente para el cruce de las calles nuevas y seguramente algunas parselas de terreno de propiedad particular serán expropiada para dar un nivel a esas vías.

Además del Edificio de la Capitanía del Puerto, se construirá un muelle lateral con dos plantas, sus gruas modernas líneas ferroviarias y todos los adelantos a fin de que presten un gran servicio, puesto que esos muelles serán los más céntricos dentro del perímetro comercial más valioso de la Habana.

EL OROYA

De Valparaíso y escias vía canal de Panamá leigó ayer el trasatlántico inglés Oroya de la Mala Real Inglesa que trajo carga general 11 pasajeros para la Habana y 158 en tránsito para Vigo, Coruña, Santander, la Pallice y Liverpool para donde salió ayer con carga general y pasajeros.

Llegaron en este barco los señores Max Jurdan periodista alemán, el señor Ramón Zavala, señora Teosora de Aldecoa y familia.

Entre los pasajeros de tránsito de este barco viajan varios oficiales y sobre 50 individuos de dotación pertenecientes a la armada chilena quienes van hasta Inglaterra para completar las dotaciones de seis submarinos que su nación ha adquirido en Inglaterra.

En el Oroya embarcaron la señora esposa del señor José López Villamil, vice-Presidente del Centro Gallego e hijo.

BARCOS DE LA FLOTA BLANCA

Los siguientes barcos de la Flota Blanca llegaron ayer el Atenas procedente de Puerto Castilla con 3 pasajeros para la Habana y 8 en tránsito.

El inglés Ulua de New Yorw con carga y 41 pasajeros para la Habana y 45 en tránsito entre ellos los señores Capostanu, Luis del Real y señora Catalina Silva, doctor Fernando Solís.

De tránsito van el doctor Eusebio Morales y el vice-Cónsul panameño señor Vicente Quesada.

El vapor americano Calamares de Puerto Limón y Cristóbal con cargamento de frut , en tránsito 24 pasaros para la Habana y 31 en tránsito para New York para donde zarpará en la madrugada de hoy.

Llegaron en este vapor los señores Wililam Silverman y señora, Delio Aloffin, el naturalista holandés Cornelis Vender Menlen, Wilhermina Gayman Josefa Calvo y familia, Fran cisco Franco y señora así como seis japoneses.

De tránsito va el cónsul costarricense Eduardo Aznola.

Embarcaron en este vapor M. Miller, Norman Brierie, Dolores Horn, G. Gordon el Senador americano P. Bronssard y señora y Lexis Maverick.

HERIDO MENOS GRAVE

Trabajando en el vapor Clintonia recibió lesiones de carácter menos grave el jornalero Pedro Moje.

UNA INFRACCION

Por la policía del puerto se ha dado cuenta a la Capitanía del acta levantada por la ocupación de una cachucha folio 988 que tenía a bordo avíos de pesca prohibido su uso por la Ley.

EL MAAASDAM

De Rotterdam, Boulogne Sur Mer, Coruña y Vigo llegó ayer tarde el vapor holandés Maasdam que trajo carga general y 163 pasajeros inmigrantes en su totalidad.

CARGAMENTO DE ARROZ

Con un cargamento de arroz de la India llegó ayer de Cienfuegos, el vapor inglés M Y Sago.

EL JOSEPH R. PARROT

El ferry Joseph R. Parrot llegó ayer de Key West con 26 wagones de carga general.

BARCOS SALIDOS

Los siguientes barcos salieron el Atenas para New Orleans, el noruego Stbolef para Kingstonel inglés Oroya para Liverpool vía España, el inglés Clintonia para Blufield el Parismina para Cristóbal, el Parrot para Key West el Governor Cobb para Key West el inglés Tottenham para Vita.

Un choque.— En Fábrica y Concha chocó el auto 34310 que guiaba Benito Núñez Alfonso, vecino de San Leonardo 7 con el también auto 2940 conducido por Rafael Valdés Moinelo vecino de la Finca Doña Juana en Rancho Boyeros, sufriendo este último vehículo averías de alguna importancia.

Se cayó del velocípedo.— En el Hospital Municipal fué asistido de una herida contusa en la región occípito frontal de pronóstnco menos grave, Vicente Valle Renté de 3 años de edad y vecino de Zenea 194, la que se produjo en su domicilio al caerse al pavimento casualmente de sobre un velocípedo.

HABANERAS

Viene de la página SIETE

VEDADO TENNIS CLUB

TARDE Y NOCHE

Doble fiesta ayer.

En la aristocrática sociedad.

Por la tarde los parties de mah jong y de bridge en las mesas que paso a reseñar.

Mesas en número de siete.

Todas de damas.

La señora del ministro del Brasil, Nena Nodarse de Beltrán, Chefta Gagie de Alfonso y Mirta Martínez Ibor de Delmonte.

Hortensia de Armas de Gutiérrez, Margot Abreu, Daisy Crabb y Baby de Cárdenas.

La señora del ministro de China, María Isabel Pardo de Solberg y Blanchi Liao.

Natalie M. Johnson y Fefa C. y Lila Márquez.

Loló Vinent, Matilde Sánchez, Conchita Van de Water y Florita Argüelles.

Herminia Saladrigas, Juanita Horstmann, Isabelita Rasco y Conchita Horstmann.

Maritza Bruzón, Leonor Lavedán, Sylvia Orr de Bruzón y Hortensia Lavedán.

EN LA IGLESIA DE REINA

Solemnes honras.

En la Iglesia de Reina.

Se celebrarán mañana en sufragio del alma del infortunado doctor Enrique Casuso, muerto en plena juventud, cuando todo parecía halagarle y todo parecía sonreirle.

Han sido dispuestas por sus inconsolables familiares, para las 9 de la mañana.

Acto de piedad.

Y de triste recuerdo.

LA BODA DE MAÑANA

En la Capilla de Belén.

Está señalada para hoy a las nueve y media de la noche, la de la señorita Amelia Caraballo y el joven doctor Otilio Campuzano.

Al jardín El Fénix ha sido confiado, en todas sus partes, el adorno floral.

Será magnífico.

Del mejor gusto.

EN RECESO

El doctor Alberto Basart.

Distinguido méd ico y odontólogo.

Con el objeto de reponer un tanto sus fuerzas, agotadas por el excesivo trabajo que le impone su consulta, junto con las atenciones de la Secretaría de Sanidad, en la que desempeña importante jefatura, se dispone a pasar una temporada alejado de la capital el querido doctor Alberto Basart.

No reanudará sus consultas hasta después del día primero.

Sépanlo sus clientes.

Continúa en la página once

GERMIZOL

Embellecimiento y desarrollo del BUSTO, cura los granos, barros, manchas y espinillas, conservando el cutis terso, fino y nacarado. Pídalo en todas las Tiendas y Boticas acreditadas. Catorce años de éxito.

EL AYUNTAMIENTO MATANCERO TOMO EL ACUERDO DE PONER EL NOMBRE DE "M. VERA VERDURA", A UNA CALLE

Las tarjas serán descubiertas en la antigua calle de San Carlos el próximo día 15 en que se le rendirá un homenaje al distinguido parlamentario de la provincia de Matanzas.

ESTE ACUERDO FUE ADOPTADO EN UNA IMPORTANTE SESION ORDINARIA QUE SE CELEBRO AYER NOCHE

Se elevará al Ejecutivo Municipal una instancia suscrita por los vecinos del barrio de Versalles, solicitando la instalación de dos focos eléctricos. Asuntos resueltos.

En la noche de ayer se reunieron los concejales en sesión ordinaria; presidiendo el doctor José Cabarrocas y actuando de secretario el señor Plácido Rodríguez.

Al pase de lista respondieron los señores Carballo, Santamarina, Hernández, Moreno, Cánovas, Martínez, Cárdenas, García. Llés y Alfonso.

Una vez de comprobado el quorum legal, se entró en la orden del día, siendo leída y aprobada el acto de la sesión anterior.

Usó después de la palabra el concejal señor Francisco Santamarina, quien trató de hacer una proposición relacionada con el nombramiento de una comisión de concejales, la cual no llegó a tomarse en consideración, por haber sido rechazada por la Presidencia, ya que la misma debía haber sido formulada por escrito, en cumplimiento de acuerdo tomado desde hace ya tiempo, por el Consistorio.

Se dió cuenta con una moción del concejal señor Manuel Cánovas, solicitando una beca en la academia mercantil "Mercurio", para la niña Aracelia Pagés.

Fué aprobada.

Se dió cuenta con otra moción, del concejal señor Martínez, solicitando una segunda beca para la referida Academia, a nombre del joven señor José M. Castillo.

También fué aproboda.

Se dió cuenta con una moción del doctor Ildefonso Llés, solicitando que la calle de San Carlos, en Pueblo Nuevo, se denominara en lo sucesivo Avenida de Manuel Vera Verdura, como homenoje de admiración y cariño al ilustre parlamentario matancero.

La moción fué aprobada por unanimidad, acordándose que se develaran las tarjas de dicha calle, el propio día 15 de noviembre próximo, en que será objeto el doctor Vera de públicos agasajos, con motivo de la fiesta de su onomástico.

Se dió cuenta con dos solicitudes de licencia, de los concejales señores Casado y Angulo, por el período de dos meses, por tener ambos necesidad de ausentarse de este término municipal.

La Cámara accedió a lo solicitado.

Se acordó elevar al Ejecutivo Municipal, con recomendación favorable, una instancia suscrita por los vecinos del barrio de Versalles, solicitando la instalación de dos focos eléctricos: uno en la esquina de Colón y San Juan de la Cruz y otro en Francisco Ramos y Glorieta.

Se dió cuenta, nuevamente, con un escrito endosado por el señor Alcalde Municipal, con relación a las diligencias llevadas a cabo por el Jefe de la Policía Municipal, en cumplimiento de acuerdo del Ayuntamiento, tomado a virtud de moción presentada por el concejal señor Plácido Rodríguez, sobre una línea de guaguas automóviles al señor David Mon, para realizar viajes entre Matanzas y Cárdenas.

Después de un vivo debate alrededor de este asunto, se acordó no retirar la autorización concedida al señor Mon, desechándose, por tanto, lo propuesto por el señor Plácido Rodríguez.

Después terminó la sesión, por haberse cumplido ya la hora reglamentaria.

Alberto LOVIO,

UN HOMBRE QUE ESTABA ENFERMO SE SUICIDO AYER

En el domicilio de un vigilante de la policía nacional han robado por valor de $150

En los altos de la casa Galiano esquina Neptuno, en el que existe una casa de huéspedes, se dispuso ayer mañana un tiro en la cabeza el Sr. Angel Collazo Caro. Al ruido de la detonación acudió el personal de la casa que avisó a la Tercera Estación que a su vez dió cuenta a la casa de socorro. El señor Collazo presentaba una herida de bala en la sien derecha y a su lado de la cama en la que estaba tendido tenía un revólver Colt con una cápsula disparada. Se ocupó una carta abierta dirigida "A quien corresponda conocer de este hecho" dando cuenta de que se priva de la vida por motivos de salud y que avisaran a su esposa en Lagunas número 6. Además había varias cartas dirigidas a Hildaliza Fierro de Collazo, su esposa, de Lagunas 6; Angela Bardo Vda. de Fierro, del mismo domicilio; Julián Fierro, al mismo lugar; Sociedad de Maquinistas navales, Misión 48. La carta en que da cuenta de su suicidio tiene fecha de 6 de agosto.

En Emergencias donde fué trasladado y se le practicó la laparatomía, falleció el señor Collazo. Su viuda la señora Hildalisa Fierro, expuso que se encontraba separada hace tiempo del occiso el cual padecía de una grave enfermedad que supone le indujera a privarse de la vida. Hoy le será practicada la autopsia.

LESIONADOS CASUALES

Venancio Jesús Palermo vecino de Casa Blanca, Artes 22, sufrió contusiones en la cabeza e intensos fenómenos de conmoción cerebral al caerle en la cabeza un tubo de hierro trabajando en un taller flotante en Casa Blanca.

Gerardo cajete de Lealtad 16 se cayó en la escalera de su casa sufriendo graves lesiones en todo el cuerpo. Ingresó en la casa de salud La Benéfica.

José Trigo Ebon, chauffeur de Monte 46 dando cranque a su camión sufrió la fractura del brazo derecho.

OTRO VIGILANTE ROBADO

Continúan los cacos robando a los vigilantes de la Policía Nacional hace días a un vigilante le sustrajeron el uniforme y ayer a Manuel Rodríguez Hernández que reside en 3 y Kessel le sustrajeron todas sus alhajas y el revólver de reglamento.

OTRO ROBO

En la calle Paco, número 3 en Arroyo Apolo, sustrajeron al señor Felipe García San Martín prendas por valor de $150.00 Violentaron para ello un balaustre de la ventana.

Menor maltratado.— El menor Cid Ramón Rodríguez vecino de Luyano 17 fué asistido de hiperhemia traumática en la mejilla derecha que le produjo al maltrtarle de obra sin causa alguna Luciano Menéndez Burlier, vecino de Zenea 56.

Denuncia de hurto.— Enrique Varela vecino de M. Delgado 16 denunció que de la azotea de su domicilio le hurtaron varias piezas de ropa que tenía puestas a secar y las que aprecia en siete pesos.

LA ISLA DE CUBA

LA CASA MAS POPULAR MONTE 55 y 57 LA QUE MAS BARATO VENDE

OFERTAS ESPECIALES

JUEVES, VIERNES Y SABADO

Para terminar lo poco que nos queda

CAMISAS PARA CABALLEROS

A 1.10 y 1.30 pesos

CAMISAS CONFECCIONADAS A LA PERFECCION EN VICHY, POPLIN Y BATISTA DE BUENA CALIDAD Y EN COLORES Y PINTADOS DE NOVEDAD. CON CUELLO SUELTO DEL MISMO GENERO.

TRAJES PARA NIÑOS

A 3.00 pesos

TRAJES HECHOS EN LOS ESTADOS UNIDOS CON GENEROS DE LA MEJOR CLASE. CORTE Y CONFECCION MUY ESMERADOS.

PANTALON LARGO O CORTO. TALLAS DE 10 A 14 AÑOS

JUEGOS INTERIORES DE OPAL SUIZO

BONITOS JUEGOS BORDADOS, EN SEIS COLORES. TODAS LAS TALLAS.

A $1.00

LINDOS JUEGOS DE DOS PIEZAS CON FINOS BORDADOS Y APLICACIONES. PANTALON BLOOMER.

A $1.15

JUEGOS INTERIORES DE JERSEY DE SEDA

EN LOS COLORES: MAIZ, NEGRO, SALMON, LILA Y VERDE NILO.

A $2.00

PANTALONES BLOOMER SUELTOS EN JERSEY DE SEDA

A $1.00

VISITE NUESTRO SALON DE LUNCH Y HELADOS. — PRIMER PISO.

EL TERRENO EN QUE ESTA SANTA CRUZ DEL SUR

La cesión al Municipio se efectuó ayer por el Estado

Al medio día de ayer ante el Notario Público de esta Capital doctor Silvestre Anglada, constituído en el despacho de la Subsecretaría de Hacienda, se otorgó la escritura de cesión al Municipio de Santa Cruz del Sur de los terrenos en que se encuentra enclavada dicha ciudad, cumpliéndose la Ley del Congreso de la República de 10 de Julio de 1920, que dispuso la cesión.

Dicha escritura fué firmada por el doctor Mario Ruiz Mesa, Subsecretario de Hacienda, en ejercicio de las facultades concedidas en el artículo 72 de la Ley del Poder Ejecutivo, en representación del Estado Cubano y el señor Antonio Martínez Barzaga, Alcalde Municipal de Santa Cruz del Sur en representación del Municipio.

Dicha escritura el Alcalde de Santa Cruz del Sur hizo constar su agradecimiento y el de los vecinos de aquella localidad a las Autoridades y funcionarios de la Administración por haberse llevado a feliz término esa gestión que tanto beneficia a la municipalidad.

El terreno cedido comprende un área total de un millón cuarenta y seis mil cuatrocientos metros cuadrados.

Las Moscas Causan Más Muertes que la Guerra

"Las moscas han causado más muertes que todas las guerras", ha dicho una notable autoridad médica. "Desde que las moscas vinieron al mundo, han sido siempre sinónimas de epidemias y calamidades." Pero con Fly-Tox es cosa muy fácil acabar con cuanta mosca haya en la casa y tener ésta limpia y ajena de toda mala alimaña. Fly-Tox se vende en todas partes. 81

DON MANUEL OTADUY SE OPONE A LA CONCESION DE UN APROVECHAMIENTO FLUVIAL EN PERJUICIO DE SU FINCA

El asesor de la policía del Gobierno Provincial declara de ignorado paradero a dos españoles y a un otomano que habían presentado solicitudes para el cambio de ciudadanía

Periódicamente, como respondiendo a una consigna de la inverosimilitud hecha razón suficiente, damos cuenta en esta misma sección de los frecuentes casos en que los diligentes miembros de la Policía Provincial, con su celoso Asesor, señor Pablo Figueredo al frente se ven en la obligación de devolver a la Secretaría de Gobernación no pocas de las solicitudes de ciudadanía cubana a causa de que los peticionarios no son habidos en la dirección o residencia que declararon al iniciar el respectivo expediente de nacionalización.

Así, se ha hecho eterna, por lo inmutable, la historia de los extranjeros a quienes dichos Agentes forzosamente han de declarar de "ignorado paradero" lo que — huelga explicarlo — estanca automáticamente la tramitación de dichos expedientes.

La inverosímil y sin embargo real despreocupación de dichos extranjeros supone, al par, la inmisericorde crueldad de imponer a tan celosos funcionarios una labor de búsqueda decididamente estéril, del todo inútil, salvo en lo de probar, al paso, que dichos solicitantes merecen tan sólo ser ciudadanos de Babia...

Por ejemplo: ayer fueron devueltos a la Secretaría de Gobernación por el señor Pablo Figueredo, Asesor meritísimo de la Policía Provincial, tres expedientes de los promovidos para obtener la ciudadanía cubana, por no residir en los domicilios declarados los españoles José Castro Otero, que dijo vivir en las calles 18 y 20 y Ramón Marte Antoli, supuesto vecino de 12, entre B y C, en el Vedado. Y el turco Elías Israel Profeta, con residencia imaginaria en Blanco, número 60.

OPOSICION A UN APROVECHAMIENTO DE AGUAS

En el día de ayer presentó el señor Manuel Otaduy, al Gobernador, un escrito en el cual se opone a la solicitud presentada por el señor J. B. Maristany, para extraer noventa y cinco litros de agua por segundo, de los arroyos "Hicotea" y "Matamoros", con destino a regadío de la finca "La Luisa", situada en Santa María del Rosario. Expone el señor Otaduy, que la tal extracción de agua traerá como consecuencia el que, no llegará en época de seca a la finca "Florentino" de su propiedad.

Requisitorias. — En el Negociado de Orden Público se recibieron las requisitorias siguientes: del Juez correccional de la Sección Cuarta, contra Pedro Velázquez, Frolán Morales y Plácido León, por el delito de hurto; contra Eulogio Herrera, José Rodríguez y Ruperto González, por estafa; y contra Antonio Larrea, lesiones; del Juez Correccional de la Sección Primera contra Carlos Azon Castillo, estafa y lesiones; del Juez de Instrucción de Marianao, contra Antonio Bouza, demencia; Norberto Zayas y Pérez, y Luis Castelló Fresneda, falsedad en documento público; Modesto García Fernández, estafa; Francisco Herrera García, estafa; Forean Larena Angulo, José Ramón Martínez, Abelardo Lemus Díaz, Enrique Tunvil, Juan Díaz Albuerne, Carlos Valdés González, Baldomero Fernández Caldo, y Casto López, estafa; Fernando Machado por faltas; y Tomás Ramos, por hurto; del Juez de Instrucción de San Antonio de los Baños contra Ramón Padilla Méndez, por falsedad; José López Calderón por ofensas a la moral.

†

R. I. P.

Dr. José Enrique Casuso y Oltra

Falleció en esta ciudad el día 19 de Septiembre de 1928, después de recibir los Santos Sacramentos y la Bendición Apostólica.

Celebrándose solemnes honras fúnebres por el eterno descanso de su alma, en la Iglesia del Sagrado Corazón (de Reina) a las 9 a. m. de mañana, viernes, día 19 de octubre, su viuda, en su nombre, en el de su hijo y en el de los demás familiares, invita a tan piadoso acto.

ROSA CASUSO VIUDA DE CASUSO.

FUNERARIA DE PRIMERA CLASE

ALFREDO FERNANDEZ

TELEFONO A-4348 SAN MIGUEL, 63

M.E.C.D. 2016

LOS ALUMNOS QUE DEBEN PRESENTARSE A CLASES MAÑANA VIERNES EN EL INSTITUTO

CUARTO AÑO

Grupo No. 2 **Aula C**

Horas de clase:
1.30—Física 2o.
2.30—Química.
3.30—Cívica.
4.30—Historia Natural.
3.30—Agricultura.

Todas las alumnas que no han sido asignadas al Grupo No. 1 son las que forman este grupo, y sin necesidad de nuevo aviso concurrirán a las clases en las horas indicadas y al aula correspondiente.

Todos los alumnos de cuarto año comenzarán (varones y señoritas) sus clases el día 19 de los corrientes a las horas de costumbre, o sea las de la tarde.

CUARTO AÑO

Grupo 4 **Aula 13**

1.30—Cívica.
2.30—Química.
3.30—Física 2o.
4.30—Historia Natural.
Agricultura alterna con Cívica.

Alumnos con las cinco asignaturas asignados a esta aula:

Naya Ruiz Manuel; Montejo del Castillo Pastor; Touzet Monté Rodolfo; Rayneri Andreu Virgilio; Domínguez Ruiz Emilio; Alonso Solares Heredio; Beltrán Costales Enrique; Aguiar Acosta Prudencio; Pardo Valdés Ricardo; Villalón Ojeda Conrado; Cazañas Aldama Heriberto; Rodríguez Díaz Manuel; Carracedo Iglesias Suis; Portela Marceau Carlos; Díaz de Villegas Leopoldo; Calderín Lazaga Andrés; Cao Lladó Luis; Medina González Mario; Martínez Martínez Teodoro.

Agregados para Física 2o., Química, H. Natural y Agricultura:

Simpson Pérez Reinaldo; Triana Pacot Rafael; Sampera Cervera Alfredo; Coronado Pedro Carlos; Betancourt Zayas Gaspar; Granlees Wilford; Méndez Ferreiro Nicolás; Benítez Gómez Fabián; Mitrani Rodríguez Vitali; Monzón Rodríguez Pedro; Oms Narbona Romilio; Rodríguez Pereda Manuel; Sánchez Albuerne Francisco; Fernández Guitart José; Triolet Fío Oscar; Castellanos Castilla Rustán; Suárez Mendoza Antonio; Suárez Díaz Antonio; Céspedes Latapier Miguel; Alvarez Builla Orlando; Fernández Brito Anacleto; Morales Pedroso Eugenio; Fundora Lima Ramón.

Agregados para Física 2o., Química y Agricultura:

Bardelás Hernández Andrés; Leiseca Sánchez José; Manresa Villate Miguel; Rosado Alonso Augusto; Ballesté Solana Felipe; Villoch Torres Nicolás; Dominicis Santiesteban Luis; Pérez Carrillo Antonio; Fernández González Fernando; Gracia Dubió Carlos; Alvarez Trelles José; Lorenzo Díaz Arturo; Ledón Valdés Alfonso; Calleja Calcerrada Abel J.; García Carás Arturo; Rubiales Pérez Pedro; Cisneros Carbonell Luis; Goicoechea Cruz Tomás; Pérez Gofil Julio.

Agregados para Física 2o., Química y Cívica:

Corrales Teuma José.

Agregados para Física 2o., Historia Natural y Agricultura:

Bomballer Batista Rodolfo; Roig González Jerjes.

Agregados para Cívica y Agricultura:

Marchena Salas Víctor; García Vázquez Lucio; Fernández Menéndez Ramón; Aybar Llerena Rodolfo.

Agregados para Física 2o. y Química:

Fresneda Echegoyen Jack; Rodrigo Gumá Joaquín; Triay Escobar Miguel; Torre Chapsaur Néstor; Miró Valdés Juan; García Tudurí Eliseo.

Agregados para Historia Natural y Agricultura:

Konopka Borrero Francisco.

Agregados para Física 2o. y Agricultura:

Rojas Ruiz Remigio.

Agregados para Física 2o. e Historia Natural.

Nillo Gómez de Rosa José; Milián González Armenio.

Agregados para Cívica solamente:

Daumy Alvarez Roberto; González García Osvaldo; Conde Cuza Manuel; Hidalgo José; Canales Velar Guillermo; Valdés Morejón Juan.

Agregados para Historia Natural solamente:

Díaz Millet Roberto; Palacio Hernández Cándido; Sánchez Sánchez Alfonso.

Agregado para Física 2o., Química y Agricultura:

Bonich Fernández Emilio.

CUARTO AÑO

Grupo 3 **Aula 19**

1.30—Historia Natural.
2.30—Cívica.
3.30—Química.
4.30—Física 2o.
Agricultura alterna con Cívica.

Alumnos con las cinco asignaturas que han sido asignados a esta aula:

Flores López Manuel; Batrell Martell Ricardo; Aragón Martín Gustavo; Amat Osorio Víctor; Alvarez Lenz Cándido; Simeón Valdés Manuel; Xiques Vázquez Amado; Rodríguez Sarabia Carlos; Valle Pineda Héctor; Barata Rivero Rogelio; Vera Martínez Manuel; Rayneri Llorens Víctor. Ramos Avello Oscar; Medina Medina Juan de D.; Llauradó Pamies Juan; Muñoz Hernández Víctor; Almiñaque Agudo Carlos; Ramos Pulido Ernesto; Camaraza Toledo Evelio; Tarafa González Luis; López Aguiar Tomás; Sombillo Nodarse Arturo; San Román Geronés Mario; Menéndez Botana Oscar; Roca Olivera Sergio; Díaz Quintela Evaristo.

Agregados con las cinco asignaturas:

Leiseca García Esteban; Pérez Sainz Andrés; Alvarez Elizundia Aurelio; Figueroa Miranda Francisco; Lima Calvo Omar; Amat Cabrera Oscar; Menció Hernández Julio; Peña del Cristo Amado; Bezto Bernal José; Cesín Amel Elías; Llambí Piedra Luis; Rodríguez Piñera Alfredo; Masó Vázquez Francisco; Batet Rodríguez Juan; Tamayo Sánchez Ruperto; Castells Andino Roberto; Benito de la Rosa Julio; Hernández Ramos Pedro.

Agregados para Física 2o., Química, H. Natural y Cívica:

Rodríguez Dod Juan.

Agregados para Física 2o., Química y Agricultura:

Simonetti Ortega Augusto; Fernández Tosco Antonio; Castro Palomino Rafael; Cruz Menéndez Fermín; Miranda García Augusto; Hidalgo Fernández Rafael; Canut Aveille José; Valdés García Raúl; Machado Cárdenas Humberto; Medina Victorio Alberto; Brito Capalleja Rogelio; Díaz Rouselott Carlos; García Santos Carlos; Goyri Reyes Reinaldo; Capablanca Graupera Carlos.

Agregados para Química, Historia Natural y Cívica:

Regateiro Díaz José.

Agregados para Cívica y Química:

Hernández González Ramón; Borell García Armando; Argüelles Menocal Fernando; Rojas Ruiz Remigio; Justiniani Sollosso Ramiro; Fernández González Víctor; Emmermann Husek George.

Agregados para Física 2o. y Química:

Pi Muñoz Humberto; Lezama Limá José; Eligio Padrón Juan.

Agregado para Cívica y Agricultura:

Abad López Antonio.

Agregados para Historia Natural y Cívica:

Villar Méndez Antonio; Carrillo Núñez Augusto; Hernández González Manuel; Sauto Capote Miguel; Palacio Marín Juan; Torres de Navarra Francisco; Gómez René; Cabrera Doy Raúl; Rabanal Fornaris Manuel; López García Francisco; Díaz Orero Antonio; Medina Suárez Reinaldo; Rodríguez Rodríguez Juan.

Agregados para Agricultura solamente:

Bradshaw Aguilar Luis; Aguirre Muñiz Sebastián.

Agregados para Cívica solamente:

Montero Ubeda Horacio; Fernández Medina Juan.

CUARTO AÑO

Grupo 2 **Aula 20**

1.30—Química.
2.30—Historia Natural.
3.30—Cívica.
4.30—Física 2o.
Agricultura alterna con Cívica.

Alumnos con las cinco asignaturas asignados a esta aula:

Hernández Pina José; Agüero Montoro Joaquín; García Ravella Juan; Blanco Piñón José; Pazos Roque Felipe; Mitrani Moreno Víctor; Rupió del Castillo Federico; Cordovés Beón Arturo; Muñiz Acosta Guillermo; Fraga Díaz José; Martínez López Reinaldo; Zapico Medina Ramón; Buigas Azoy José; Heros Cadrecha Jesús; González Valdés Manuel; Ponce de León Antonio; Pino Santún Andrés; Montero Elizalde Julio; Cepero Duarte Danilo; Canosa Lorenzo Francisco; Camejo Acosta José; Vázquez González Angel; Sota Domato Victoriano; Randín Vergara Arturo; Descamps Salguero López; Masa Pérez Carlos M.

Agregado para Historia Natural, Cívica, Química y Física 2o.:

Mallo López Francisco.

Agregado para Historia Natural, Cívica y Agricultura:

Moreno Plá Francisco; Casas Bericiartu Mario; Hernández González José; Sotolongo Izquierdo Ignacio; Fiol Cartaya Miguel; Ramírez Medina Primitivo; Parajón Mañas Alfredo; Teijeiro Durán Gustavo; Rodríguez Luloaga Rafael; Méndez Quintana Raúl; Odoardo López Lage Antonio; Bernal Bernal Pedro; Inufio Sotolongo Carlos; Durán Delgado Víctor; Velazco Santa Cruz José; Díaz Garbalosa José; García Mesa Armando; Rafols Ferrer Ramón; Maspons Jordán Gaspar; Martínez de la Cotera Nivardo; Fermoselle Bacardí Armando; Gronlier Sardiñas Oscar; Fernández Alonso Manuel; Luzárraga Hernández Jacinto; Vasallo Valdés Antonio; Juara Becí José; Pardo López Angel.

Agregado para Química, Historia Natural y Cívica:

Polo Brunet Isaac; Prieto Peláez Joaquín.

Agregados para Química e Historia Natural:

Araujo Bernal Leopoldo; Albaladejo Otero Luis Despaige Alpizar Antonio; Pichardo Peñalver Bernabé.

Agregados para Historia Natural y Agricultura:

López Pérez Mauricio; López Núñez Roberto; Salvi Fernández Modesto; Rivero Juarrero Héctor.

Agregado para Cívica y Física 2a.:

Leonard Castell Ignacio.

Agregados para Química solamente:

Guitián Romeu Alfredo; Ortega Cabrera Venancio; Socarrás Sánchez Guillermo; Calá Alfonso Mario; Ros Sánchez Luis; Neyes Jordi Manuel.

Agregados para Historia Natural solamente:

Marchena Salas Víctor; García Vázquez Lucio; Padrino Calzadilla David; Fernández Menéndez Ramón; Aybar Llerena Rodolfo.

Agregados para Física 2o., solamente:

Mastrapa Escalona Gustavo; Soya Pacheco Eusebio; Sánchez Ceballos Atila; Valdés Rolandi Juan; Saavedra Alemán Pedro; Navalles Quintero José; Revilla Agudo José; Oharriz Drake Santiago; Emmermann Husek George; Fernández González Víctor; Justiniani Sollosso Ramiro; Caravia Montenegro Julio; Partagás Acosta Francisco; Fernández de Velazco Joaquín; Lorenzo García Francisco; Pereira Calzadilla Osvaldo; Arlet Orjales Mario; Rubiales Pérez José; Raurell Fernández Roberto; Argüelles Menocal Fernando; Borell García Armando; Deschapelles Pedro.

Agregado para Cívica y Agricultura:

Soto Román Manuel.

CUARTO AÑO

Grupo 1 **Aula 11**

1.30.—Historia Natural.
2.30.—Cívica.
3.30.—Química.
4.30.—Física 2o.
Agricultura alterna con Cívica.

Alumnos con las cinco asignaturas que han sido asignados a esta aula:

Delgado Gardel Luis, Mallo Lasanta Manuel, Iglesias del Castillo Armando, Fdez. Escobio Fernando, Gómez Hdez. Antonio, Rodríguez Morejón Matías, Casares Zambrana Luis, Olazábal Tous José, Pelaez Guerra José, Sorhegui Vázquez Roberto, Barrios Cano Rogelio, Cañal Ferrer Mario, Estrada Montes Aquilino, Gallis Menéndez Armando, Iglesias Rodríguez Mena René, Vázquez Cruz Julio, Meneses Mario, Menéndez Celorio Francisco, Hernández Aslain Antonio, Martínez Azoy Alberto, Porta de la Rosa Manuel, Miranda del Pozo Francisco, Faget San Juan Juan, Oliva Padrón Roberto, Alvarez Muñoz Costales Juan, Colomé Flores José, Glez. Peris Francisco, Gutiérrez Macun Manuel, Saladrigas Faz Carlos, Pérez García José, Fraga Arroyo Roberto, Callejas Arango Carlos, León Sana Carlos, García Galán Evelio, Alvarez García Alonso, Vázquez Cruz Jesús, Verdés Planas Rodolfo, Medina Rodríguez Miguel, Nogueroi Conde Aquilino, McDonald Montoto Arturo.

Agregados con las cinco asignaturas:

Beltrán Izquierdo René, López Nuevo Silvio, Macías Rodríguez Esteban, Romero Oña Nilo, Zubero Doporto Vicente, Daumy Amat Orlando, Vizcaíno Urquiaga Pedro, Cabrer Mestre Pedro, Marcos Fernández Oscar, Pérez Leal Raul, Díaz Quintela Vicente, García Alvarado Gregorio, Salas Humara Fernando, Jiménez de Cisneros Miguel, González Burgos Manuel, Rodríguez Gutiérrez Ernesto, Planas Piña Roque, López Rodríguez Antonio, Córdova Castro Federico, Ballina García Eduardo, Trujillo Ruiz Eduardo.

Agregados para Física 2o., Química y Agricultura:

Fernández Maresma Francisco.

Agregados para Química y Agricultura:

López Muñoz Carlos.

Agregados para Química y Física 2o.:

Garrastazu Miranda Jacinto.

Agregados para Historia Natural y Agricultura:

Pérez Perlacia Manuel, Benavides Morell Raul, Avila Radillo Fernando, Yancín Vieta Miguel, Roche Ruiz Mario E., Gómez Hdez. Francisco.

Agregados para Historia Natural y Química:

Soya Pacheco Eusebio.

Agregados para Historia Natural solamente:

Suárez García Manuel, Díaz Romañach Carlos, Sarría Sánchez Joaquín, Martiñó Pérez Enrique, Casariego Pérez Antonio Gómez Glez. Justo.

Agregados para Química solamente:

Glez. Pérez Fidel, Partagás Acosta Francisco, Caravia Montenegro Julio, Sánchez Ceballos Atila, Mastrapa Escalona Gustavo.

Agregado para Agricultura solamente:

Calzadilla Glez. Casimiro.

CUARTO AÑO

Grupo 1 **Aula 3**

1.30.—Química.
2.30.—Física 2o.
3.30.—Historia Natural.
4.30.—Cívica.
Agricultura alterna con cívica.

Alumnas con las cinco asignaturas que han sido asignadas a esta aula:

Gallardo Falero Magdalena, Beltrán Martínez Marina, Betancourt Manrara Hortensia, Sabás Alomá María, Virgili Izaguirre Rosa, Cruz Mesa Esther, Castro Medina Reina, Fiallo Chacón Ana, Agra Ruiz Carmen, Orta Cornet María, Quiñones María Rosario, Rodríguez Gómez Amelia, Guerra Deben Mirta, Soto Palenque Cira.

Agregadas con las cinco asignaturas:

Rodríguez Rodríguez Rosalina, Díaz Navarrete Dulce, Calonge Díaz Fredesvinda, García Carreras María, Cuesta Muguruza María, Caballero Caballero Berta, Flores Solís Olga, Sanler Betancourt María, Mendiondo Rivero Anatolia, Terry Graciella.

Agregadas para Química, Física 2o. e Historia Natural:

Loyola Domenech Estrella, Menéndez Pérez Olga, Valle Glez. Margarita, Fernaris Jardines Graciella, Isoba Leiseca María S., Terry Inés María, Rodríguez Blondin Salomé, Esquerré Cordoví Ondina, Fdez. López Josefina, Pérez López María A., Hernández Palau María, Glez. Domínguez Mercedes, Fdez. Herrera Josefa.

Agregadas para Agricultura, Historia Natural y Cívica:

Marquez de Para Estela, Artze Lousteau Enriqueta, Torre García Francisca M.

Agregadas para Física 2o. y Química:

Aituna Aizpurua Aurelia, Junco Valladares Magdalena, Pardo Valdés Hortensia, Amaro Hdez. Gilda, Almoyna Castañeda Alejandra, Verdeja Díaz Quintina, García Acosta Luisa, Capote García Juana.

Agregada para Física 2o. Química y Agricultura:

Bosch Núñez Amalia.

Agregadas para Física 2o. e Historia Natural:

Fuentevilla López Silvia.

Agregada para Física 2o. y Cívica:

Martel Bracho Silvia.

Agregadas para Física 2o. y Agricultura:

González Así Hildelisa, Acebal Espinosa Ana.

Agregadas para Historia Natural, Cívica y Agricultura:

Berriel Calvo Aida, Xiques Graell María Teresa, Castillo Gómez Lucía, Maymir Sánchez Estrella, Pamies Martínez Leticia, Soler Febles Sara, Leal Morejón María, Yaniz Martínez Zenaida, Glez. Rivero Hilda Alvira Devesa María, Rodríguez Riego Concepción, Suárez Duquesne María, Martínez Penabad Doloras, Sutter Chico María, Rodríguez Mendizábal Micaela.

Agregadas para Historia Natural solamente:

Viciana Rodríguez Lilia, Bergues Puig Ana Delia.

Gacetillas.

MAÑANA
DEBUT DE LA COMPAÑIA
CON
MADEMOISELLE NANA
Comedia en 3 actos, de P. Millán Astray
Separe su localidad. Vea elencos

UNIVERSAL

Grandioso es el programa que presenta hoy jueves 18 el ventilado y cómodo salón de las mil lunetas de Egido y Monte.

La producción del Oeste en 7 actos por Tim Mac Coy, titulada El Representante de la Ley.

El episodio 4 de La Saeta Roja, por Francis X. Bushman Jr.

Y la super joya en 10 actos, por Antonio Moreno y Greta Garbo, titulada La Tierra de Todos.

Los precios que rigen para hoy, son los de siempre, 10 centavos en matinée y noche.

Mañana: Allá en la Finca, comedia en dos actos; Rojo contra Blanco, por Ken Maynard, en 8 actos; y el episodio 5. de La Saeta Roja; y finalmen la producción en 9 actos, por Charles Farrel y Greta Nissen titulada PASIONARIAS.

1901. O_18.

TRIANON

Hoy:—LOS COSACOS

Esta monumental producción Metro, la cual está basada en la novela de Leon Tolstoi, se exhibe en las tandas elegantes de cinco y media y nueve y cuarenta y cinco, la cual tiene por intérprete al grandioso actor John Gilbert, secundado por la encantadora Renée Adorée y el célebre Ernest Torrence, el cual hace el papel de Ataman de Yernak, siendo maravillosa su actuación, pudiendo considerar su trabajo tan importante como el de John Gilbert en esta famosa obra.

A las ocho y media: Té Para Tres, por Lew Cody y Aileen Pringle.

Mañana viernes, día de moda, y el sábado vuelve a exhibirse la producción Metro titulada Los Cosacos, interpretada por John Gilbert y Renée Adorée y Ernest Torrence.

El próximo domingo, en las tandas elegantes de cinco y media y nueve y cuarenta y cinco se exhibe la gran diosa superproducción, interpretada por Norman Kerry, Marceline Day y Lewis Stone, titulada La Legión Extranjera.

La matinée del domingo, que es extraordinaria, dará comienzo a la una y media y en ella se exhiben las siguientes películas: Pintando un Vaquero por Tom Mix; El Carton; Alicia La Fascinadora; Coney Island o La Playa del Placer, por Lois Wilson; A La Cárcel con Ella, por Laura La Plante; la comedia titulada Error de Sociedad; y Las Dulzuras del Divorcio, por Clara Bow.

2018. O_18.

VERDUN

Hoy:— La Espada del Trovador

El programa que para hoy jueves nos anuncia el cartel de este cómodo y simpático cine de la calle de Consulado, es atrayente y sugestivo.

Los precios que rigen son a base de 20 centavos los mayores y 10 cts. los niños, tanto en la matinée que empieza a la una y media, como por la noche a las ocho.

Hoy se exhibe: auítese el Sombrero, comedia por Tupe Sobrado; Sin Piedad, por Dorothy Phillips; La Voladora Nocturna, por William Boyd; y La Espada del Trovador, por John Gilbert.

Mañana Ladrones de Honras, por G. Walton; Amor en Cuarentena, por Greigston Hale; y De Mujer a Mujer, por Florence Vidor.

Sábado 20: La Ultima Orden, por el coloso Emil Janningg.

2015. O_18.

CUBA

Programa excelente y de gran atracción es el que para hoy nos promete este ventilado y cada día más favorecido cine de la calle de Sárez.

La tanda popular de las cinco y cuarto se iniciará con una revista, seguida de una comedia; continuará con la celebrada película por Anna Q. Nilson y Lewis Stone, titulada La Casa Misteriosa; y la superproducción de interesante asunto y regia interpretación por John Gilbert, la cual ostenta el título de La Espada del Trovador.

Por la noche, a las ocho y media, en función corrida, el mismo programa de la tarde.

Mañana: El Agente Viajero, por Jack Mulhall.

Sábado 20: La Ultima Orden, por Emil Jannings. Coincidiendo con este maravilloso estreno, darán comienzo las tandas elegantes del sábado, con orquesta.

2165. O_18.

WILSON

El espectáculo predilecto de las familias, por sus comodidades, magnífica ventilación y por las hermosas producciones que se estrenan a diario.

Para hoy, matinée de 2 a 5, proyectándose revistas, comedias y Una Cana al Aire, estupenda comedia, joya Fox(en 8 actos, interpretada por Nancy Carrol, Ford Sterling y Arthur Stone; y Noches de Broadway, film suntuosa especial de la First National en 8 actos, interpretada por Lois Wilson y Sam Hardy. Para esta matinée regirán los precios de 10 cts. niños y 20 centavos los mayores.

En tanda elegante a las 5.15, comedias y Una Cana al Aire, rigiendo los mismos precios de la matinée.

Por la noche, función corrida de 8.30 a 11.30 con el mismo programa de la matinée a los precios de 10 cts. los niños y 30 centavos los mayores.

2017. O_18.

INGLATERRA

El decano de los cinematógrafos habaneros, el que mayores comodidades brinda al público y el que mejores películas estrena a diario, a base de su organización de cine continuo de 1.30 a 11.30 p.m., rigiendo los invariables precios de 10 centavos los niños y 20 cts. los mayores.

Para hoy, magnífico programa, con revistas, comedias y las producciones Juventud Hechicera, colosal comedia especial de la Paramount, en 8 actos, interpretada por Mona Palma y Carles Rogers; y la atracción especial en 8 actos, interpretada por Mary Brian y William C. Field, titulada Loco de Atar.

Mañana: La Belleza Americana, por Billie Dove y Lloyd Hughes.

Sábado 20: La Ultima Orden, por Emil Jannings.

Miércoles 24: La Legión Extranjera, por Norman Kerry.

2016. O_18.

IMPERIO

El Teatro Imperio sigue de triunfo en triunfo y las familias llenan diariamente su sala para disfrutar de las ventajas positivas que ofrece este teatro.

El programa que presenta hoy está combinado con las películas: Mírame y no me Toques, por George Walsh; Honor a Prueba, por Betty Francisco; El Jorobado o Enrique Lagardére, regia producción interpretada por artistas de la Comedia Francesa; y El Campeón del Puñetazo, graciosísima comedia por los Niños Peligrosos.

Precios populares son los fijados para hoy, a base de 10 cts. la matinée y tanda corrida; y para la función de la noche, 20 centavos los caballeros y 10 centavos las damas.

Para mañana: El Perseguido Inocente, por Jack Luden; Todos Somos Actores por Betty Bronson y Luise Dresser; Corazones Firmes, por Mary Astor; e Hipnotismo Burlón, comedia de los Niños Peligrosos.

1922. O_18.

LARA

Como de costumbre, resulta de verdadero interés el programa de hoy.

En los turnos de 1.30, 4.30 y 9.30 se presentará la bonita producción titulada Pasiones Locas, interpretada por Creighton Hale.

Estreno de la gran producción joya, titulada NAPOLEON, vista por Abel Gance.

Los precios que rigen las funciones de hoy son a base de 20 centavos en matinée; y por la noche, caballeros 30 cts. y damas 20 cts.

Mañana: Hermoso Broadway, y Juanita la Emprendedora.

Sábado 20: La Ultima Orden, por el coloso Emil Jannings.

Domingo 21: TINIEBLAS, por Dolores Costello y Lios Reales, por Glen Tryon.

Lunes 22: El Caballero de París, por Adolphe Menjou.

Marte s23: La Legión Extranjera.

2036. O-18.

CINE GRIS (VEDADO)

Hoy jueves, a las cinco y media y nueve y media se proyectará la interesante y bonita producción cinematográfica titulada La Belleza Americana, en que la sugestiva estrella Billie Dove, secundada por Lloyd Hughes deleitan al público.

En la tanda de ocho y media: la grandiosa film La Dama en Armiño, por la agraciada e inteligente artista Corinne Griffith y Einar Hanson.

Mañana viernes: El Ultimo Vals, en las tandas elegantes de cinco y media y nueve y media.

Y para la tanda de ocho y media: La Hora de Amar, por Raymond Griffith.

El sábado 20: Entre Naranjos, (copia nueva), y estreno de Juventud Descarriada, por Lionel Barrymore y María Alba.

El domingo: NAPOLEON.

2012. O_18.

OLIMPIC

En los turnos elegantes de cinco y media y nueve y cuarenta y cinco, se repetirá la cinta que se estrenó ayer titulada El Ultimo Vals, interpretada por un conjunto de artistas notables entre los que sobresale la genial actriz Suzy Vernon

Luneta, 40 centavos

En la tanda de 8.45: Clara Bow y Antonio Moreno en AQUELLO, según la novela de Elinor Glyn.

Luneta, 20 centavos.

Mañana: PASIONARIAS, por Charles Farrel y Greta Nissen.

Para el sábano nos anuncia la empresa de este cinema el estreno de la triunfal creación de Raquel Meller, titulada La Venenosa, basada en la atrevida novela de El Caballero Audaz.

Para el domingo La Ultima Orden, por Emil Jannings. Y desde este día las tandas de 8.45 empezarán a las ocho y media.

2014. O_18.

RIALTO

Cada día es mayor el entusiasmo producido por la nueva presentación de la más grande creación del colosal actor John Barrymore La Bestia del Mar. Cada día, ha sido un éxito obtenido con dicha cinta que está llamada a triunfar nuevamente en todos los teatros de Cuba. La Bestia del Mar será exhibida por última vez en las tandas de 5.30 y 9.45 de hoy en el Rialto. En estas tandas también tomará parte el aplaudido cuarteto de Trovadores Tamaulipecos, que cada día cosechan más y más aplausos A las 2.30 se proyectará también La Bestia del Mar, siendo esta tanda amenizada por un Jazz Band de renombrados profesores; reservándose para la tanda de 8.30 la interesante cinta por Mirna Loy, titulada La Muchacha de Chicago.

Mañana: estreno de Suerte Aciaga.

2019. O_18.

NEPTUNO

Hoy: UN CABALLERO DE PARIS

Hoy jueves, se exhibe en Neptuno, en las tandas elegantes de cinco y cuarto y nueve y media, Un Caballero de París, producción Paramount, por Adolphe Menjou.

Luneta, 40 centavos.

En la tanda inicial de las ocho y media se exhibe a petición, El Jardín de Alah, por Alice Terry e Ivan Petrovich.

Luneta, 20 centavos.

Mañana viernes y el sábado, Los Cosacos, la maravillosa producción de John Gilbert, Renée Adorée y Ernest Torrence.

En la semana próxima: se efectuará la última función del Batacián Universitario, y La Venenosa, de Raquel Meller y basada en la novela de El Caballero Audaz; y Dos Amantes.

2013. O_18.

VIVES

Dos preciosas películas estrena hoy el elegante Cine Vives, de la Calle B, entre 27 y 29.

Para las tandas preferentes de cinco y media y nueve y media tiene el estreno de la regia cinta del gran actor Rudolph Schildkraut secundado por la encantadora actriz Louise Dresser, que se titulada El Sendero de Espinas.

Para las ocho y media: otro estreno la grandiosa película por Lucy Doraine y Wladimir Galdarof, que se titulada La Tragedia Alpina.

Mañana: la extraordinaria película del coloso de la pantalla, Emil Jannings, titulada La Ultima Orden.

El sábado: Todos Eran Valientes, por Ramón Novarro y Joan Crawford.

El domingo: NAPOLEON, visto por Abel Gance.

2020. O-18.

APOLO

En el programa de la función corrida de las ocho y media, figura la entretenida producción de la First National titulada Una Pareja de Robinsones, que interpreta Mary Astor y Lloyd Hughes; una comedia y Madame Pompadour, por Antonio Moreno y Dorothy Gish.

Rige para esta función el precio de 20 centavos la luneta.

En la tanda de las cinco y media, una comedia y Una Pareja de Robinsones. Luneta, 10 cts. para damas y niños.

Mañana: en función popular, El Hombre que Ríe, por Conrad Veidt y Mary Philbin; y El Veneno del Jazz. Luneta para damas y niños, 10 cts.

El sábado 20: El Último Vals.

2022. O_18.

ESMALTE TRULINE

EL MEJOR

USELO UNA VEZ

PAYRET

BERNARD EN LA ASOCIACION DE REPORTERS

Anoche ofreció el Profesor Bernard una sesión privada a los repórters habaneros en el local de la Asociación.

El objeto del misterioso personaje que hoy debuta en Payret con su espectáculo de hipnotismo, magnetismo y los experimentos conocidos con el nombre de fenómenos de telepatía.

Bernard realizó sus experiencias en presencia de periodistas y algunos galenos que acudieron anoche a la reunión.

Todos quedaron complacidos del sorprendente espectáculo que será la atracción teatral de la Habana por algunos días.

ESTA NOCHE DEBUTA EN PAYRET BERNAD

Un programa excepcional para hoy en el Teatro Payret, de los de irresistible atracción para el público:

Debuta Bernard, el gran Bernard, hipnotista y telépata de amplia fama, y con él sus valiosos colaboradores el Fakir Karlay y el medium Alfredi y se estrena una magna super producción cinematográfica: La Legión Extranjera, en la que brillan al lado de la fascinante belleza de la deliciosa blonda Mary Nolan y de la arrebatadora trigueña June Marlowe, de los más populares astros del celuloide, Lewis Stone y Norman Kerry.

La Legión Extranjera trae la garantía de su permanencia en la pantalla del magnífico Roxy newyorkino, y también la del éxito halagüeño, obtenido en su preestreno en el cine Encanto. Cinta espectacular, movida, bella, interesará grandemente a los fanáticos del arte silente.

Se exhibirá la Legión Extranjera en las tandas de las cinco y media y a las siete y media, sola, y a las nueve y media como preliminar del magnífico espectáculo del Profesor Bernard.

Bernard, maestro de ocultismo, director del Instituto Hipno magnético del Cairo, es un caso sorprendente de verdad científica, que destierra todos los actos grotescos de esos 'magos', malabaristas de la superchería, que recorren el mundo exhibiendo parodias hipnóticas y tratando de asombrarnos con trucos. El Profesor se concreta a la experimentación de fenómenos reales, cuya explicación científica está hoy al alcance de cualquier hombre de cultura.

Con Bernard actuarán esta noche en Payret el fakir Kar-Lay, medium de efectos físicos de poderosa facultad volitiva, notabilísimo en la transformación de energías y Alfredi, clarividente de potencialidad universal.

Presentará el Profesor Bernard en este su debut habanero, curiosos experimentos de fascinación, telepáticos, hipnóticos y casos sorprendentes, emocionales de esa fuerza misteriosa que la ciencia llama magnetismo animal.

Digamos para finalizar esta nota que Bernard no es un improvisado, y sí un científico que llega a nosotros con la plena garantía del aplauso de ciudades tan severas y tan escépticas como Buenos Aires y México, para citar tan sólo las de nuestra América.

2176. Ot. 18

CINE

UN CONGRESO

En Madrid se está celebrando actualmente un congreso cinematográfico. Sorprenderá un tanto la noticia, no siendo España un país productor de películas, ni aun en la cantidad necesaria al "consumo" nacional.

¿De qué podrán tratar los congresistas? ¿Qué acuerdos tomar para elevarlos al Gobierno? Seguramente, en este último aspecto se consumirán la mayor parte de las sesiones. Se pretenderá pedir ayuda a los Poderes oficiales para que les saque las películas de los estudios. Otra industria más avalada por el Estado. ¿Es ese el procedimiento a seguir? Por el contrario, creemos que de esa manera sólo se logrará estancar las posibles actividades del futuro.

Lo que sorprende es que España no haya acometido en forma el cultivo de este arte.

Lo primero que admira el visitante es la gran afición del público español al cinematógrafo. Los edificios construidos para atender a este espectáculo superan con mucho, en capacidad y lujo, a los mejores teatros. Los precios no son baratos. Películas hay, como "Ben Hur", que se han mantenido en el cartel, en dos teatros a un tiempo, durante más de dos meses consecutivos. Nosotros recordamos haber tardado ocho días en lograr localidades para ver **El circo**, de Charlie Chaplin. **Amanecer, Beau Geste, Cosmópolis** y **Variedades,** han enriquecido a más de un empresario. ¿Entonces? Misterios del capitalismo que no hay manera nunca de explicar.

Actualmente se organizan en Madrid, como ya se ha hecho en París, Berlín y Moscú, grupos de literatos para exhibir en **petit comité** cintas de estilo de vanguardia, verdaderas maravillas de imaginación y estética no las que aún no ha entrado la comprensión del público y que, **sin duda, serán** el repertorio de los programas del futuro.

Todo ello explica, aunque no convenza, la convocatoria de un congreso cinematográfico en Madrid, donde poco se produce de este arte y todo tiene una acogida entusiasta.

Por cierto que en la sesión inaugural se presentó una película cubana que fué muy celebrada. ¿Qué película será esa?—**R.**

Margarita Cueto

Embajadora de la

Canción Hispano - Americana

Artista "Victor" Exclusiva

DEBUTA HOY

EN EL TEATRO

"MARTI"

TAMBIEN SE PRESENTA

LOS DIAS 19 Y 20

DEL ACTUAL

No falte usted a estos conciertos y siga después recordándolos oyendo la maravillosa colección de discos "Victor" cantados por Margarita Cueto y reproducidos con asombrosa naturalidad por las Victrolas Ortofónicas.

De venta a $1 en:

Bernardo Barrié . . . . . O'Reilly 57. Teléfono A-3262.
Vda. de Carreras y Cía. . . . . Prado 115. Teléfono A-3462.
Universal Music & Commercial Co. . . . . San Rafael 1. Teléfono A-2930.
Manuel y Guillermo Salas. . . . . San Rafael 14. Teléfono A-4368.
El Palacio de Cristal. . . . . Neptuno y Campanario. Teléfono A-0315.
La Casa de la Música. . . . . Belascoain 22. Teléfono U-5458.
Compañía Cubana de Fonógrafos. . . . . O'Reilly 89. Teléfono A-3128.

Distribuidores para Cuba:

Viuda de Humara y Lastra, S. en Co.

Muralla 83 y 85.--Teléfonos: A-3498 y M-9093

RECUERDE QUE:

SI NO ES "VICTOR" NO ES VICTROLA, SI NO ES VICTROLA NO ES ORTOFONICA

9629 1d-18

M.E.C.D. 2016

NO MALGASTE SU DINERO
EN ZAPATOS BARATOS
COMPRE "UNCLE SAM"

Modelo: R-264
$10.00

PELETERIAS UNCLE SAM HABANA

SAN RAFAEL 1 TELEFONO M-7190

UNA COMISION DE INDUSTRIALES DEL MERCADO DE COLON PIDE EL CONCURSO DEL ALCALDE, DR. GOMEZ

Ha sido aceptada la renuncia presentada por el doctor Juan Ramón Mencía de su cargo de Jefe de Clínica en el Hospital Municipal **General Freyre de Andrade**, en virtud de un incidente

MAS DE UN MILLON DE PESOS EXISTE ACTUALMENTE EN LAS CAJAS DEL TESORO DE LA MUNICIPALIDAD

El comandante del "Niágara" hizo una visita de cortesía ayer al Palacio Municipal, siendo atendido espléndidamente por el Secretario del Mayor de La Habana. —Noticias del Municipio

Acompañada del doctor Federico Castañeda, estuvo ayer en la Alcaldía una Comisión de industriales radicados en la antigua Plaza del Polvorín o Mercado de Colón, que se interesa por conocer cuántos detalles se relacionen con la construcción de un nuevo mercado en el patio del Mercado de Tacón o Plaza del Vapor, y donde puedan trasladar sus comercios cuando sea clausurado por Obras Públicas el centro de abasto donde hoy trabajan.

Integraban la Comisión los señores Jesús Sánchez, Bartolomé Guardia, Antonio Arredondo, Pedro Iglesias, Angel Suárez y Miguel Morales.

Por no estar en su despacho el doctor Gómez Aries, los comisionados se entrevistaron con el Secretario de la Administración Municipal señor Rafael Jiménez Pozo, quien les dió cuenta de que la Alcaldía enviaría en estos días un mensaje al Ayuntamiento, interesando la votación del crédito correspondiente para la edificación del nuevo mercado.

Los comisionados interesaron también la cooperación del Alcalde, como la han solicitado ya del Secretario de Obras Públicas, para conseguir del Presidente de la República una nueva prórroga en la orden de desalojo de la Plaza del Polvorín, por lo menos durante el tiempo necesario por el Municipio para construir el mercado en proyecto.

EL TESORO MUNICIPAL

El día 16 del actual mes recaudó la Tesorería Municipal estas cantidades: Ejercicio Corriente: $20.092 con 24 centavos. Resultas: $2.161.70. Para el Consejo Provincial: $1.755 con 66 centavos.

Existencia en caja:

Ejercicio Corriente: $205.751.87. Resultas: $675.830.01. Para el Consejo Provincial: $26.770.41. Presupuesto extraordinario: $287.94. Depósitos: $104.596.80. Total general: $1.013.237.03.

Del capítulo de Resultas corresponda al ejercicio de 1927 a 1928, la suma de $181.979.16; y al de 1928 a 1929, $261.010.86.

Se efectuaron estos cobros el expresado día: por la inscripción de 35 vehículos $1.660.80; por multas, $4.00 y por cuotas ocasionales $904 con 97 centavos.

LA RENUNCIA DE LOS SRES. MENCIA

El doctor Juan Ramón Mencía, Jefe de Clínica en el Hospital Municipal, presentó ayer la renuncia de su cargo, siéndole aceptada inmediatamente por el Alcalde.

Esta renuncia está relacionada con el incidente surgido entre el renunciante y el doctor Manuel Mencía, Jefe del Departamento de Sanidad Municipal. Este hubo de reconvenir al doctor Juan Ramón García por no haber cumplido una orden emanada de la Jefatura del Departamento de Sanidad Municipal; y como el amonestado se estimara mortificado por la forma en que la reconvención tuvo lugar, replicó a su superior, surgiendo entre ambos un incidente personal que no tuvo mayores consecuencias.

Ayer también presentó la renuncia de su cargo el Tesorero Municipal señor Juan Mencía, padre del doctor Juan Ramón Mencía y Arredondo, en solidaridad al proceder de su hijo en este asunto; pero a esta dimisión no se le dió curso ni llegó a conocimiento oficial del Alcalde.

MODELOS QUE SE RECUERDAN

La Secretaría de Hacienda pide a la Alcaldía le remita los modelos H-8-R, necesarios en las relaciones de cobros por transporte terrestre.

EL COMANDANTE DEL NIAGARA

El comandante del crucero "Niágara" de la armada norteamericana, Mr. Newton Lord Nichols, acompañado del oficial Mr. Mario Giovanni Vaugeli, hizo su visita de cortesía ayer a la Alcaldía de la Habana, siendo atendido por el Secretario del Alcalde doctor Francisco Arango por estar ausente de la oficina municipal el doctor Gómez Arias.

DESPACHO EL ALCALDE EN IMPUESTOS

El Alcalde estuvo despachando ayer por la mañana los asuntos administrativos en la Oficina de la Jefatura del Departamento de Impuestos. Firmó el Mayor asuntos de varios departamentos municipales, pero principalmente del propio Departamento de Impuestos.

INGRESO DEL MERCADO UNICO

La empresa propietaria del Mercado Unico ingresó ayer en las arcas municipales más de 20.000 pesos como diferencia comprobada en los balances del año anterior, y que le corresponde abonar del 6 por ciento de sus utilidades.

Este pago se hace en firme, como consecuencia de la resolución dictada por el Alcalde a este respecto.

TRASMISION DE DOMINIO

Conoció ayer la Comisión del Impuesto Territorial la trasmisión de dominio informada por el Notario doctor Massana, con motivo de la venta hecha por el señor Francisco León y Cruz a la señora María Josefa Ruiz y Valdés, de la casa Peñalver 72, con una superficie de 199 metros cuadrados, en $6.000.00.

LOS VECINOS DEL CERRO Y VILLANUEVA

Ha reiterado a la Alcaldía su solicitud de audiencia el señor Nicolás Pazos, quien como Presidente de la Asociación de Vecinos de los Barrios del Cerro y Villanueva, desea visitar al Alcalde con una Comisión de miembros de dicha colectividad, a fin de gestionar del Municipio mejoras para el vecindario.

NOTIFICACIONES DE MULTAS

La Jefatura de la Policía Nacional remitió ayer a la Alcaldía 273 notificaciones de multas por infracciones de las Ordenanzas Municipales y de la Ley del Cierre, procediendo 78 de la Sección del Tránsito, 52 de la Segunda Estación y las demás de los otros prescintos.

TRASPASOS DE AUTOMOVILES

Alfredo Herrera a Luther Quinlan, un Buick, chapa 4839; Compañía del Auto Universal a Mario Mendoza, un Ford chapa 1561; a Matanzas Blau Gas Co., un Camión Ford, chapa 5659; Isidro Martín a Antonio López, un Chevrolet chapa 16011; Vicente Pernas a la señora Isabel Fernández, un Ford chapa 17516; Emilio Luís a Plá Aixalá y Compañía, un Nash, chapa número 4501; Nicolás Domínguez a Fortunato Pereda, un Chevrolet, chapa 18640; Alfredo Failde a Manuel Arias, un Chevrolet, chapa 17653; Domingo Pérez a Manuel Alvarez, un Chevrolet, chapa 15870; J. Ulloa y Compañía a Nicolás Castaño, un Packard, chapa 14684; José A. Carús a Luís González, un Essex, chapa 32906; Aurelio Fernández a David y Rego, un Oldsmobile, chapa 34067; Ramón Martínez a José Bermúdez, un Buick chapa 33027; Sra. María Tarafa y Armas a Luther Quinlan, un Chandler, chapa 10131; Lawrence B. Ross Corporation a Avelino Calaza, un Ford, chapa 36814; José Iglesias a Miguel Fuentes, un Chevrolet, chapa 17698; y Clodomiro Felipe a Ladislao López, un Camión Ford, chapa núm. 5986.

PARADERO DE OMNIBUS

El señor Alejandro Jordán, Gerente de la Empresa de Omnibus "La Central", solicita de la Alcaldía se le autorice para establecer un paradero de sus vehículos en la esquina de Corrales y Egido.

DESEAN TRABAJAR DE CHAUFFEURS

Presentaron en la Alcaldía su documentación correspondiente, para ser examinados de chauffeurs, los señores Ernesto Arroio, Betancourt y Carlos Rodríguez Morán.

ANOTACION DE UN EMBARGO

Comunica a la Alcaldía el Juez de Primera Instancia del Oeste, haber decretado el embargo del automóvil marca Chevrolet núm. 16496, propiedad del señor Solano A. Cueto, a fin de que se efectúe su anotación en los libros del Municipio.

DENUNCIA DE EXTRAVIO

Trasladó al Municipio la Quinta Estación de Policía, copia de la denuncia formulada por el señor Tomás Sánchez y López, de habérsele extraviado su título de chauffeur expedido por la Administración Municipal de la Habana.

TITULO RETIRADO

El Alcalde Municipal de Quivicán, acusa recibo al de la Habana, de la comunicación por la cual se le participó habérsele retirado el título de Chauffeur al señor Jesús San Pedro, por exceso de velocidad.

DETENCION DE VEHICULOS

La Secretaría de Hacienda dió cuenta al Municipio de haber remitido a los Fosos el automóvil Chevrolet motor núm. 2.877.929 y un Camión Republic motor O. I. 5408, los cuales circulaban sin la documentación correspondiente.

NUEVOS COMERCIOS

Con el propósito de abrir nuevos mercados han pedido licencia a la Alcaldía los señores José Casal, para sillero en San Rafael 102; Andrés Arias, para garage en Oquendo 2; Rafael Aldama, para elaborador de privado en Infanta 24; José Gomez, para comisionista de Carbón en República 209; Bernardo Rosenfel, para tienda de Tejidos en Máximo Gómez 287; Gracia y Compañía, para fábrica de Gomas en Consejero Arango 33; y Alfonso Pérez para taller de Zapatería, en Moreno 26.

ANTECEDENTES DE CONDUCTA

El Juzgado de Instrucción de Güines ha solicitado de la Alcaldía, se le remitan los antecedentes de conducta del Sr. José Martínez y Quintana, residente en esta ciudad.

REUNION OBRERA

El señor Demetrio Valiente ha interesado permiso de la Alcaldía para celebrar una reunión obrera el día 19 de los corrientes en la casa San Rafael núm. 151.

CARRETILLAS DETENIDAS

La Secretaría de Hacienda dá cuenta de que han sido enviadas al Depósito Municipal numerosas carretillas, por carecer sus dueños del permiso de circulación debido.

LOS INGRESOS EN LA NORMAL PARA MAESTRAS

Los Directores de la Escuela Normal para Maestras, se han dirigido a la Alcaldía, informando que las aspirantes a becas, que fueron aprobadas después de la ampliación de la matrícula, son las señoritas Paula Fernández, Josefina Williams, Filomena Fernández, Graciella González, Elvira Nodarse, Mercedes Ponce de León, Obdulia Iglesias, Dolores Guerrero y Teresa Hernández.

¿Va su hija a la escuela con regularidad?

Muchas muchachas faltan a la escuela algunos días de cada mes por enfermedad, lo que en la mayoría de los casos, es innecesario porque tanto las jóvenes como las mujeres de edad, pueden fortalecerse con el Compuesto Vegetal de Lydia E. Pinkham.

Los muchachas que sufren de agotamiento, insomnio, nerviosidad y falta de apetito, recobrarán nueva fuerza y vigor con el

Compuesto Vegetal de Lydia E. Pinkham

Su hija merece lo mejor en la vida.

Se vende en todas las farmacias

HABANERAS

(Viene de la página nueve)

EN LOS DOMINICOS
UNA BODA POR LA TARDE

Margot Ortiz y Oscar René Morales.

Una boda ayer.

En plena tarde.

Celebróse a las seis en la Iglesia de los Padres Dominicos.

A presencia de un grupo de familias distinguidos fueron consagrados los amores de una parejita muy simpática.

Margot Ortiz Terrada, linda señorita y Oscar René Morales del Campo del Cuerpo Diplomático.

Margot y Oscar iniciaron ayer su camino en pos del ideal soñado.

Son ya felices.

La linda novia llegó hasta el altar del brazo del padrino de la ceremonia y padre del afortunado galán mi buen amigo y antiguo compañero en el periodismo Modesto Morales Díaz, ex-Presidente de la Asociación de la Prensa.

Allí le esperaba con el corazón rebosante de felicidad el novio en unión de la madrina la respetable dama Juana Terrada Viuda de Ortiz, madre de la adorable desposadita.

Terminada la ceremonia pasaron los testigos a firmar el pliego matrimonial.

El doctor Pedro Sánchez del Portal, José Agustín Ariosa, Pedro Rodríguez Ortiz, Armando Obregón, José Terrada y Carlos Enríquez, firmaron por la novia.

Y por el novio:

Los doctores Jesús María Barraqué, Rafael Martínez Ortiz, Antonio San Miguel, Miguel Angel Campa, Arturo Armand y el popular Alcalde de la Habana Dr. Miguel Mariano Gómez.

La Iglesia aparecía artísticamente decorada con palmas y búcaros con fragantes rosas.

Obra fué de la **Casa Trías**, el afamado Jardín de la calle 12.

El ramo de boda, procedía también de la **Casa Trías**.

Los artistas de este Jardín confeccionaron un bello bouquet de dos cuerpos de dalia y gladiolos con un fino lazo de tisú de plata.

Un nuevo modelo que llevará el nombre de Margot, en gracia a la linda novia.

En breve partirán los nuevos esposos para los EE. UU. en donde fijarán su residencia.

Hasta allí les acompañará los votos formulados por su felicidad.

Van aquí los míos.

Muy sinceros y expresivos.

PRINCIPAL DE LA COMEDIA

Se abre la temporada oficial.

Esto es, la de 1928-29.

La empresa Luis Estrada del Principal de la Comedia, nos presentará desde mañana viernes en su elegante bombonera una selecta compañía de comedias españolas.

Figurán en el elenco conocidos artistas.

De gran cartel muchos de ellos.

El bueno de Luis Estrada, un verdadero experto en estas cuestiones, ha sabido reunir en esta, como en otras ocasiones un conjunto homogéneo que habrá de ser muy del agrado del público.

¿Cuál la obra del debut?

Mademoiselle Nané.

Se trata de una comedia en tres actos, de Pilar Millán Astray, que ha sido muy celebrada siempre por la crítica y que encaja muy bien en nuestro público, en los asiduos al Principal de la Comedia.

Triunfará una vez más Luis Estrada.

Sin duda alguna.

PABLITO URRECHAGA

Una operación difícil.

Realizada con gran maestría.

Le ha sido practicada en la acreditada clínica del doctor Soreft, en Matanzas, al distinguido y querido joven Pablito Urréchaga, que se encuentra ya casi del todo restablecido.

Regresó a la Habana.

Con su hermana Isabel.

EN LA UNIVERSIDAD

El curso libre de Literatura.

Se inaugura esta tarde a las cinco.

El ilustre doctor Salvador Salazar, querido catedrático de literatura de nuestro primer centro docente, ofrece un curso gratuito a cuantos quieran seguirlo.

Asistirá la Banda Municipal.

Y recitará Carmen Raviña.

CORALIA

Escritora y poetisa de altos vuelos.

¿Quien no la conoce?

El periódico La Lucha ve sus columnas honradas con la fácil y galana pluma de Coralia.

Tiene a su cargo **Sección Selecta.**

¡Enhorabuena!

JUEVES DEL ENCANTO

Un jueves más.

De grande, intensa animación.

Será el de hoy como es ya un privilegio en el hermoso, moderno y atrayente teatro **Encanto.**

Había una nueva cinta.

Y un público siempre elegante.

Enrique FONTANILLS

PELUQUERIA Florens
OBISPO 113-TEL. A-5451

GRAN REBAJA EN LOS PERMANENTES DURANTE OCTUBRE

20 tubos, $15; pasados los 20, a 50 centavos el tubo

GARANTIZAMOS EL TRABAJO

PARTICIPAMOS HABER RECIBIDO LA

LECHE "INNOXA"

LA INIMITABLE. La que pone el cutis de seda. LA UNICA.

ALMACEN DE MUSICA
INSTRUMENTOS Y ACCESORIOS
S. Iglesias
CUERDAS Y REPARACIONES
SAN RAFAEL 46
Telf. M-1388 HABANA-CUBA

AUTOMOVILES CIRCULADOS

Por transitar con exceso de velocidad, fueron denunciados en el día de ayer, por la policía, los autos siguientes:

Por el vigilante 1708, en la esquina de Menocal y Maceo, el autocamión número 808.

—Por el vigilante 1042, en la esquina de Italia y San José, el auto número 39927, de alquiler, cuyo chofer desobedeció la señal de parada.

—Por el experto Fernández de Lara, en la esquina de 23 y B, en el Vedado, los ómnibus 41799, de la empresa La Precisa; 133, Cuba; 32 de La Aurora; auto-cuña 736; de alquiler 16930.

—Por el vigilante 1382, en la esquina de Lazcano y Aguilera, el camión número 7682, conducido por Antonio González y González, vecino de 11 y 20.

—Por el experto Fernández de Lara, en la esquina de 23 y 18, el ómnibus 18, de la empresa La Precisa; de alquiler 33298 y 39677; camiones 377 y 5281.

—Por el vigilante 1853, en la esquina de 23 y 28, el ómnibus 41944, de la empresa La Aurora, que guiaba Eladio González Castello, vecino de Martí número 26, en Artemisa.

—Por el vigilante número 1353, en el Vedado, el ómnibus 41876, de la empresa La Precisa, que guiaba Juan B. Castaño Rodríguez, vecino de la Calzada de Güines número 130, en el Reparto Juanelo.

—Por el vigilante 1799, en la esquina de Independencia y Soledad, el auto particular 7413.

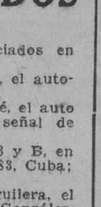

Para su Eterna Majestad la Mujer Belleza, hermosura y salud se consigue con las legítimas e inimitables PILDORAS ORIENTALES, patentadas bajo el núm. 31119, siempre con éxito maravilloso. Pida folleto al Depto. Píldoras Orientales. Apartado 1244. Habana. - De venta en Boticas.

GARGANTOL
TABLETAS MARAVILLOSAS EN EL TRATAMIENTO DE LAS AFECCIONES DE LA GARGANTA.
FARINGITIS, LARINGITIS AMIGDALITIS, RONQUERA ESTADOS CATARRALES etc. etc.
ALIVIO INMEDIATO.
DE UTILIDAD PARA PROFESORES, ARTISTAS, ORADORES, A FIN DE CONSERVAR LA VOZ CLARA.
DISUELVASE EN LA BOCA UNA TABLETA CADA TRES HORAS.
Laboratorios del DR. A. C. BOSQUE Tejo 41 Tel. 36

El Encanto
GALIANO, SAN RAFAEL Y SAN MIGUEL • SOLIS, ENTRIALGO Y CIA.

"finesse" es un nuevo modelo de faja y de corselete que viene a enriquecer los estilos ya bien acreditados.

atiende, fundamentalmente, a conservar o dominar la línea según los casos. Y en la línea está el sentido supremo de la elegancia.

el modelo "finesse", además, sirve los imperativos del clima, sin restarle posibilidades a la estética.

Modelo de corselete FINESSE

Sin broches ni ballenas.

Modela y sostiene el cuerpo.

Indicado para tipos delgados y medianos.

Confeccionado con batista "Royal" y elásticos de novísimo tejido.

Tallas del 32 al 40.

12.00 y 15.00

Modelo de faja FINESSE

Tubular, de 12 y 14 pulgadas de largo.

Confeccionada con los mismos materiales del corselete.

Detalles de primorosas florecitas.

Tallas del 25 al 32.

12.00 y 13.00

Medias GOTHAM

Calcetines para niño

Ahora se usan con los mismos dibujos recomendados para los de caballero.

Hemos recibido los de hilo que se usarán este invierno.

Tamaños del 4 ½ al 9.

La nueva temporada ya ha decidido qué matices han de usarse en las medias. La acreditada marca "Gotham" nos los envía, y ya están a la venta en el Departamento correspondiente. Son, naturalmente, de las de "hilo de oro".

Los nuevos matices son: creole-tan, jeny-wren, cuban-sand, pecan, seasan

Pañuelos para señora

En crepé de china; estampados en colores y pintados a mano.

Nuevos estilos.

También de hilo en combinaciones de color.

Cajas de ¼ y ½ docena.

PROYECTO DE ALUMBRADO PARA EL REPARTO "S. AGUSTIN"

La Compañía Cubana de Electricidad se dirige al señor Gobernador solicitando permiso para instalar tres postes en la calzada "San Agustín" para soportar líneas eléctricas del alumbrado particular, en el reparto "San Agustín" en esta Capital.

DE SOCIEDADES

Negociado de Asociaciones. — Presentó el reglamento social para su aprobación la Asociación de Propietarios de Omnibus "La Cubana"; comunica haberse constituído la sociedad "Sport Club Delicias" y cambio de domicilio social para la calle de Sol 76, la "Asociación Nacional Polaca".

SUCESOS

Lesiones leves.— Antolina Pérez Lara vecina de Puerta Cerrada 2, fué asistida en el centro de socorros de lesiones leves que le produjo al maltratarla de obra por disgustos familiares su esposo Armando Torres.

Una caída.— Al caerse de sus pies al pavimento casualmente en su domicilio Ramón Romero Chávez, vecino de Finlay 115, se causó lesiones menos graves de la que tuvo que ser asistido en el Hospital Municipal.

Una caída.— Al caerse al pavimento casualmente en su domicilio Susana Ores Golf vecina de Peñalver 9 se produjo lesiones menos graves de las que tuvo que ser asistida en el centro de socorros.

Un resbalón.— En el centro de socorros fué asistido de lesiones leves Sanlustiano Fernández Gatón vecino de Acierto letra B, las que sufrió en su domicilio casualmente al resbalar y caerse al pavimento.

M.E.C.D. 2016

Industrias y Productos Nacionales

PAGINAS DE PROPAGANDA DEL DIARIO DE LA MARINA
A CARGO DE ESTUDIO VALLS

Encuesta a los Industriales

Sr. Abelardo Queralt, Administrador General de la Fábrica Nacional de Corsetería, S. A.

¿Cómo Mejorar las Industrias Nacionales?

En esta sección publicaremos la opinión de los más preeminentes industriales de Cuba sobre el problema Industrial Nacional y sus soluciones. A continuación tenemos el gusto de insertar la del señor Abelardo Queralt, Administrador General de la Fábrica Nacional de Corsetería, S. A.

"Correspondo, complacido, al deseo de ese Estudio, interesado en conocer mis puntos de vista en relación con el problema industrial cubano, y forma que, en mi concepto, debe emplearse para solucionarlo, con tendencia a su más amplio desarrollo, como medio de liberación económica.

Quiero significar a ustedes que el primer paso en tal sentido ha sido dado ya por el Gobierno del General Machado, quien, percatándose de la realidad ambiente, ha reformado, parcialmente, el Arancel de Aduanas, con miras a la protección de los intereses industriales en Cuba radicados.

Esta medida, celebrada por todos los que en Cuba vivimos, señala el derrotero a seguir, y así se expresa en la explicación de motivos del vigente Arancel de Aduanas de la República.

A la tímida reforma efectuada ya, debe de seguir otra, total y amplia, tan amplia como fuere menester, y de acuerdo con las necesidades de la industria moderna, dotándolo de un mayor número de partidas, señalándose los adeudos que la experiencia y el valor o el precio de los géneros determine, designándose, como lo indica la Comisión Técnica Arancelaria, todavía en funciones, una Comisión Arancelaria de carácter permanente, debidamente retribuída, integrada por personas idóneas, familiarizadas con la industria y el comercio, con la obligación de conocer y resolver, en un sentido u otro, todos los problemas que se sometan a su consideración en el más breve tiempo posible.

La reforma del actual sistema tributario, es una sentida necesidad para hacer de Cuba un país industrial.

Hoy por hoy, el industrial cubano está siendo tributario del comerciante, en contra de todas las leyes económicas.

Efectivamente, el comerciante importador, que comercia con artículos terminados, de procedencia extraña, que nada tributan a Cuba, que paga jornales y utilidades e impuestos en otros países, está exento de tributar el impuesto del uno y medio por ciento en las Aduanas de la República.

Por el contrario, el industrial cubano, que importa materias primas, necesarias a su industria, para ser convertidas en artículos de consumo en el país, que tributa al Estado, a la Provincia y al Municipio todos sus impuestos, que aquí da trabajo a los obreros cubanos, empleando su fortuna en mejorar su producción, viene obligado a contribuir con el impuesto de referencia.

Esta desigualdad tributaria debe de ser corregida con la premura que el caso requiere.

Todas las cargas tributarias afectan más al hombre que, a más de invertir sus dineros en empresas industriales, trabaja y lucha y se afana por producir, que al que no produce nada.

En todo sistema tributario moderno, se exime de pago de tributos al agricultor, se grava, en pequeña proporción, al industrial, ya esté constituído en sociedad anónima o regular colectiva; y se grava, en escala progresiva, como símbolo de justicia tributaria, las utilidades, las rentas, etc.

Afortunadamente para las clases productoras y para Cuba, el General Gerardo Machado, Honorable Presidente de la República, está dedicando sus mejores afanes a solventar estos problemas y confiamos que en un porvenir no lejano veremos convertidas en tangibles realidades nuestras aspiraciones.

La Habana, Septiembre, 1928.

PIENSE en las gentiles obreras que se ganan honradamente la vida en las manufacturas cubanas. Compre productos nacionales.

DESECHE la absurda y perjudicial creencia de que "Cuba es de corcho". Cuba sólo podrá seguir flotando si conquistamos nuestra libertad económica. Compre productos nacionales.

EL dinero gastado en productos nacionales se distribuye entre los industriales, los comerciantes y los obreros. Compre productos nacionales.

LIBERTAD y trabajo es lo que hace grandes a los pueblos. Somos libres políticamente, pero no tenemos trabajo. Compre productos nacionales.

TAMBIEN en la paz los pueblos tienen grandes batallas que ganar, libertades que conquistar. Luche por la independencia económica de Cuba. Compre productos nacionales.

TENER patria es vivir libertad política y económica. Libertad económica es depender de sí mismo. Compre productos nacionales.

Dicen las Autoridades Cubanas:

"LOS que poseen la tierra, el comercio o la industria de un país, generan la soberanía en que descansa el Estado"

Manuel J. DELGADO
Secretario de Gobernación.

"REALMENTE estamos en un período reconstructivo de todas las energías nacionales y uno de los aspectos de más interés e importancia del momento actual es el deseo de todos los que en esta República vivimos, propendiendo a la creación de una verdadera y eficiente Industria Nacional que cubra las necesidades de la República en muchos sectores que hasta ahora estaban abandonados, dependiendo de la producción extranjera en muchos artículos manufacturados que pueden producirse aquí perfectamente.

Esto es posible en la actualidad por el decidido propósito del actual Gobierno de proteger la producción nativa, ya que solamente una independencia económica, sólida y firme, es la base de la prosperidad futura de la nación y de su verdadera independencia política".

RAMON FERNANDEZ.
Gobernador Provincial
Pinar del Río

"NO pretendo descubrir el Polo, al decir que el Comercio, la Industria y la Agricultura, son las piedras angulares en que descansa la riqueza de todo el país; pero tiene la Industria la ventaja—para que deseemos vivamente su desarrollo—que en tanto que un comerciante, con el simple auxilio de un dependiente, puede echar las bases de una fortuna, y que un agricultor, con el solo auxilio de sus hijos, puede formar un capital; un industrial para lograrlo tiene que valerse de muchos obreros, que pueden ser cientos o miles, con el natural beneficio para el país en que se desenvuelve.

Merecen, pues, los plácemes más efusivos el DIARIO DE LA MARINA y el Estudio Valls, por la propaganda, tan bien dirigida como efectiva, que vienen realizando en favor de la Industria Nacional, bajo los auspicios de la Asociación Nacional de Industriales de Cuba".

Juan A. VAZQUEZ BELLO.
Gobernador Provincial
Santa Clara

Extranjeros Que Aman a Cuba

Por tratarse de una poderosa empresa en la cual figuran prominentes personalidades extranjeras, tenemos el mayor gusto en traer a estas páginas unas declaraciones de R. W. Chapman, Vice Presidente de LYKES BROTHERS COMPANY, S. A.

"El consumo de artículos del país estimula el desarrollo de las industrias cubanas y constituye la base fundamental para el mejoramiento económico de la nación, supremo ideal de todo ciudadano en cuyo espíritu vibra el sentimiento patrio".

LYKES BROTHERS COMPANY, S.A.
R. W. Chapman, V. P.

Proteja la Industria Nacional

Compre Productos Cubanos

Ejemplo Digno de Imitarse

En Cárdenas, la próspera y simpática villa, acaba su Ayuntamiento de aprobar una moción plena de patriotismo y sentido práctico en favor de nuestras Industrias Nacionales. Este bello ejemplo de colaboración a la obra iniciada por el Honorable Sr. Presidente, debe servir de emulación para que todos los ayuntamientos cubanos pongan en práctica tan beneficiosa sugestión. He aquí la copia del acuerdo municipal cardenense:

"ARMANDO OYARZABAL Y JIMENEZ, Secretario Segundo del Ayuntamiento de Cárdenas.—CERTIFICO: Que en la sesión ordinaria celebrada por este Ayuntamiento en la noche del día veinticinco del actual mes, se adoptó, entre otros, con asistencia de trece señores concejales, el acuerdo siguiente:—NUMERO CINCO.—Acto seguido se da lectura a un escrito de la Asociación Nacional de Industriales de Cuba, remitido por conducto del señor Alcalde Municipal en el que le da cuenta al Ayuntamiento de una resolución del Consistorio de la Ciudad de Filadelfia, E.U. de A., referente a que en los contratos de la Municipalidad Filadelfiana figure una cláusula para que sean usados productos de los Estados Unidos de América, exclusivamente. — El concejal Roig hace uso de la palabra y dice que el Municipio debe proteger las Industrias Nacionales, pero con preferencia siempre a las locales.—El concejal Otero pide la palabra para proponer que el Ayuntamiento acuerde que, como un alto exponente de proteccionismo a las Industrias Nacionales en los pliegos de condiciones que se hagan en lo sucesivo, para el suministro de los Servicios Públicos Municipales, debe figurar la condicional de que se empleen con preferencia los productos nacionales.—El Ayuntamiento hace suya la proposición del señor Otero y acuerda que en lo sucesivo en todos los pliegos de condiciones para las subastas del suministro de los Servicios Públicos Municipales figure una cláusula que exija el uso de los productos nacionales, ya sean del suelo o de la industria.—Y aprobada el acta que contiene el preinserto acuerdo en la noche de ayer, expido la presente certificación, por duplicado, a los efectos que determina el art. ciento cincuenta y seis de la vigente Ley Orgánica de los Municipios, en Cárdenas, a los veintiocho días del mes de Septiembre de mil novecientos veintiocho.—**Armando Oyarzábal,** Secretario Segundo.—Hay un sello que dice: "Ayuntamiento de Cárdenas.-Cuba.-Secretaría".

DOCTOR RUBEN CRUZ ALVAREZ Y JORGE, ABOGADO, SECRETARIO DE LA ADMINISTRACION MUNICIPAL DE CARDENAS.

CERTIFICO:—Que la precedente certificación es copia exacta a la original, y que el acuerdo que la misma contiene, fué recibido por el Sr. Alcalde Municipal, el día veinte y ocho de Septiembre ppdo., aprobándolo con esta fecha.

Y para constancia, de orden del Señor Alcalde Municipal, expido la presente en Cárdenas a Primero de Octubre de mil novecientos veinte y ocho.

DR. RUBEN C. ALVAREZ,
Secretario de la Administración Municipal.

En Cuba ya se está haciendo un cigarro **al estilo ameri cano** pero hecho con tabacos finos de Vuelta Abajo. Tiene las características esenciales: aroma especial, sua ve y agradable, pero su costo es mucho menor que el cigarro importado. Esto es debido a que como es fa bricado aquí no está gravado por los aranceles. Así, fumando Ud. el nuevo cigarro Olrrait, no solamente constituye una positiva economía para usted, sino que ayuda a una industria nacional donde ganan el sustento muchas obreritas. Por tanto, por patriotismo y por utilidad, proteja la industria nacional: fume cigarros cubanos.

M.E.C.D. 2016

Industrias y Productos Nacionales

PAGINAS DE PROPAGANDA DEL DIARIO DE LA MARINA
A CARGO DE ESTUDIO VALLS

Alrededor de la Reforma Arancelaria

EL reciente Arancel de Aduanas, promulgado por nuestro actual Gobierno, tiene como principal propósito, a nuestro juicio, el favorecer, tendiendo a su defensa y desarrollo, la agricultura y la industria cubanas.

Sabido es que la falta de experiencia en cuestiones arancelarias, la falta de historia económica y de estadísticas, debido, principalmente, a nuestra inacción y falta de interés en este sector por parte de los Gobiernos anteriores, había de traer, como consecuencia, la necesidad de ir perfeccionando y ajustando el actual arancel de aduanas, dentro de nuestras necesidades prácticas.

Y fué así, que el Gobierno, previsor, dispuso que la Comisión Técnica Arancelaria, organismo que a nuestro juicio, tiene por hacer una labor tan grande y tan meritoria, sino más, que la misma realizada en la confección del Arancel, siquiera actuando, hasta resolver los diversos problemas que la práctica y la experiencia aconsejaran. Y como prueba de la clarividencia en tal previsión, tenemos que las numerosas respuestas de los industriales a los cuestionarios que se formularan por la Sub-Comisión de Industrias Auxiliares de la Comisión de Defensa Económica Nacional, tratan, en su inmensa mayoría, de las deficiencias y anomalías que en el detalle del nuevo arancel se hace necesario corregir urgentemente.

Este Arancel, tal como lo previó el Gobierno que lo puso en vigor, como la Comisión que lo confeccionara, necesita muy activo y cuidadoso ajuste, de carácter urgente, o, de lo contrario, puede que resulte contraproducente para buen número de los industriales y agricultores establecidos, por los cuales debe velarse en primer término.

La Comisión Técnica Arancelaria es un organismo que debe quedar funcionando permanentemente, integrado por personas capacitadas en estas cuestiones, con la misión de estudiar, en un plazo fijo, todas las cuestiones que le sean sometidas a su consideración, dándole las soluciones que los intereses generales del país aconsejen.

La Comisión actual, integrada por funcionarios y personas muy competentes, llenos de la mejor voluntad y buena fe, pero personas de grandes actividades personales, de grandes ocupaciones y responsabilidades, ya particulares, ya gubernamentales, resulta, en la práctica, que toda su competencia, todo su patriotismo, todos sus buenos deseos, están neutralizados por la falta de tiempo para dedicarlo a los importantísimos problemas que le son sometidos para su estudio y solución.

Como consecuencia de tal estado de cosas, tenemos que la Comisión citada, que lleva un año en funciones, después de la promulgación del nuevo Arancel, apenas se ha reunido, y, prácticamente, podemos decir que no ha resuelto ninguno de los numerosos problemas que ante ellos esperan urgente despacho.

Entendiendo que el caso no permite más demora, máxime, cuando sabemos que la vida de dicha Comisión está limitada hasta el 11 de Febrero próximo, es por lo que nos permitimos recomendar, como lo hacemos anteriormente, que dicha Comisión debe de quedar en funciones indefinidamente, llevándose a cabo la reorganización de la misma, con elementos que se dediquen exclusivamente a la materia en cuestión, debidamente seleccionados entre los más conocedores del asunto, con sueldos adecuados, que sometan sus estudios a la consideración del Secretario de Hacienda, quien deberá impartirle su aprobación o hacerle los reparos que estime oportunos dentro de un plazo determinado y de ser aprobados, deberá someter los asuntos estudiados a la sanción del Sr. Presidente de la República.

La referida Comisión puede y debe estar facultada para designar una Sub-Comisión, en la cual deberán estar representadas las entidades representativas de la agricultura, la industria y el comercio, que serán eficaces colaboradores, aunque parezca incompatible la cooperación comercial en estas materias.

Por ministerio de la Ley que crea la Comisión referida, debe establecerse el plan de trabajo y las normas en que el mismo debe ser efectuado, para evitarse las incongruencias que hoy se advierten, en que en muchos casos se ha fijado un adeudo mayor a las materias primas que a los artículos elaborados con esas mismas materias.

A continuación señalamos las normas establecidas por otros países que estimamos indispensables para la buena marcha de los trabajos a realizar por la Comisión:

Primero:—El derecho máximo que se debe fijar para los abonos naturales y artificiales, y las materias primas naturales para su formación, debe de ser un pequeño por ciento de su valor, o del precio a que se vendan al por mayor en nuestro mercado, con excepción de los que existen en Cuba o que fácilmente puedan explotarse o producirse.

Segundo:—Los productos naturales que no tengamos en el país, y que la industria nacional importe como materias primas, deben de pagar un derecho de importación muy reducido, y nunca mayor del equivalente al 10 por ciento de su valor de importación.

Tercero:—Si las citadas materias primas fuesen similares a las de producción nacional, el derecho máximo no debe exceder del 15 por ciento de su valor.

Cuarto:—Los productos naturales que no sirvan de materias primas pueden gravarse más, y hasta el 20 por ciento de su valor o precio.

Quinto:—Los productos de la industria, a excepción de aquellos que no tengan similares en la producción nacional, deberán pagar desde el 15 hasta el 50 por ciento de su valor o precio: y los que no tengan similares en la producción nacional, deberán pagar desde el 10 hasta el 35 por ciento de su valor o precio.

Sexto:—Bajo ningún concepto la materia prima pagará más derechos que los artículos elaborados con esa misma materia, debiendo existir una diferencia, entre uno y otro, no menor del 20 por ciento de su valor o precio.

Séptimo:—Todos los derechos arancelarios obedecerán a un cálculo científico, de acuerdo con su valor o precio, al por mayor, en este mercado; y para poder determinar el derecho arancelario sobre cualquier producto extranjero, y para la debida protección de su similar de producción nacional, deben conocerse y tenerse en cuenta los siguientes factores:

a) Cantidad y costo del combustible necesario para la producción del artículo, por unidad de adeudo, en los países productores.
b) Los mismos datos para su fabricación en Cuba.
c) Costo de los jornales (mano de obra) en los países productores.
d) Los mismos datos en Cuba.
e) Costo del flete de los artículos desde los países productores a los puertos de Cuba.

La diferencia que resulte entre el costo de producción o precio de venta de los artículos extranjeros en los mercados de origen y los que rijan en este mercado, deberá ser tenido en cuenta por la Comisión, para que la misma sea cargada o abonada, según el caso, independiente de los adeudos que arriba se mencionan.

MANUEL F. CALDO, Ingeniero Civil, Delegado de la Asociación Nacional de Industriales de Cuba ante la Sub-Comisión de Fomento Industrial.

La Habana, Octubre 1928.

La Impedimenta en la Jornada Emprendida

EL comercio se queja de que los artículos de producción nacional cuando son ofrecidos como tales no tienen la protección del público. La queja es justa y el problema complejo.

Tres causas de mayor cuantía aparecen en primer término como responsables de este menosprecio: la deficiencia en muchos casos de los artículos manufacturados en Cuba; el constante y general elogio que tenemos para todo cuanto sea extranjero —no hemos perdido aún el espíritu de la colonia— y, finalmente, la falta de propaganda contínua y adecuada.

En la que respecta a la eficiencia de nuestras industrias justo es consignar que muchas de ellas se encuentran instaladas "en tan buenas condiciones como las mejores extranjeras", más también es cierto que por negligencia, falta de capital, incapacidad, etc., algunas industrias no producen de acuerdo con las normas modernas y las exigencias del mercado. Estas palabras pretenden tener solo el alcance de una exposición de hechos y el patriótico empeño de propender al mayor auge de nuestra vida industrial, fuente básica, junto con la agrícola, de la prosperidad de nuestro país.

De la propensión rayana en el delirio que tenemos por lo exótico mucho puede escribirse. Comemos en inglés, vestimos en francés y hasta pensamos de cualquier manera extraña, menos en cubano. Nos pasamos la vida de espaldas a Cuba y con los ojos fijos en el exterior.

Si solo fuera que existiera el concepto de que lo extranjero es mejor por ser extranjero, concepto a todas luces antipatriótico y humillante, sería, así y todo, un mal menor, pero lo absurdo es la opinión bastante generalizada de que en Cuba no se puede fabricar con éxito más que azúcar y tabaco.

Justo es anotar que todos somos culpables del estado de cosas en que actualmente nos debatimos, tanto lo es, que pudieran repetirse las palabras de Jesús: "El que esté exento de culpa que arroje la primera piedra".

Nos hemos cansado de ensalzar lo extraño en todos los tonos; hacemos público desprecio de cuanto tiene el marchamo cubano; pagamos altos precios por mercancías elaboradas aquí pero con nombres extraños que nos son suministradas como de procedencia extranjera...

En cuanto al sector propaganda podemos afirmar que está abandonado por parte de nuestros industriales.

Si observamos los productos elaborados en Cuba que han alcanzado verdadera popularidad y con ella una gran venta en toda la República, advertiremos inmediatamente que tales productos sostienen desde hace años una activa propaganda. Es más, aún con los aranceles anteriores, no proteccionistas, tales productos llegaron casi a desalojar del mercado a sus competidores extranjeros.

Ha llegado el momento de actuar de acuerdo con las circunstancias; démonos cuenta de que estamos pasando el meridiano de las grandes consecuencias, que el porvenir económico de Cuba está, por azares del destino, en nuestras manos, como lo estuvo el político en la de nuestros padres; es la hora de las responsabilidades para los cubanos de hoy.

Iniciemos una vigorosa ofensiva en pro de nuestras industrias y de los productos nacionales; téngase orgullo en consumir lo que entre nosotros se produce; perfecciónense las industrias para que compitan, de igual a igual, con las extranjeras; demostremos que si por errores de juventud no supimos prepararnos a tiempo para la actual y universal guerra de tarifas, tenemos en cambio suficientes energías y patriotismo para movilizar en un momento dado todos nuestros recursos y hacerle frente, beneficiosamente para nosotros, al actual momento económico.

Decía el inolvidable Jesús Castellanos que los cubanos éramos seres dotados de energías intensas y capaces de grandes decisiones y de altas empresas, pero que era menester llegar a las situaciones críticas para que actuáramos. Estamos sin duda alguna en el momento que aquel gran escritor y cubano fijara para la reacción nacional en lo económico.

SESENTA Y TRES MIL HOGARES EN LA REPUBLICA RECIBIRAN HOY EL "DIARIO DE LA MARINA".

ESTE MENSAJE DIARIO, NOS CONVIERTE EN EL MEJOR VEHICULO DE PROPAGANDA.

el anuncio en rotograbado es sello de previsión y de buen gusto

La moderna Planta de la Compañía Cubana de Cemento Portland situada en el Mariel, con una capacidad anual de 8,000,000 de sacos de cemento, fabricado por el procedimiento húmedo, asegura a sus clientes un cemento uniforme de acuerdo con las normas adoptadas y servicio rápido.

M.E.C.D. 2016

Jurisprudencia

MATERIA CIVIL
(Inf. de Ley.—Sentencia No. 162.—Septiembre 25 de 1928)

PRUEBA DE LAS OBLIGACIONES. ARTICULO MIL DOSCIENTOS CATORCE DEL CODIGO CIVIL. JUICIO EJECUTIVO. — SENTENCIA .— EXCEPCION DE COSA JUZGADA. — DEFECTOS DE FORMA.— INEXISTENCIA DEL CREDITO.

Sacados a pública subasta bienes de A.B. a virtud de un juicio ejecutivo que en rebeldía le siguiera C.D., el ejecutado, después de promover sin éxito un incidente de nulidad de actuaciones, estableció juicio declarativo de mayor cuantía contra el ejecutante C.D. para que se declarase la nulidad del referido juicio por no ser cierta la obligación reclamada y se le indemnizasen daños perjuicios.

La primera instancia declaró con lugar en su totalidad la demanda; pero la Audiencia revocó el fallo en cuanto dispuso la indemnización aludida, confirmándola en sus demás extremos.

C.D., inconforme, acudió en casación por infracción de ley y de doctrina legal, prosperando el recurso por cuanto el Tribunal Supremo lo declara con lugar, casando y anulando el fallo recurrido, por los siguientes fundamentos

SIENDO PONENTE EL MAGISTRADO DR. MANUEL FUENTES Y GARCIA.

"CONSIDERANDO: Que al establecerse la demanda sobre el hecho fundamental de la existencia del juicio ejecutivo cuya nulidad se pretende y donde reclamaba y obtuvo C.D. el cumplimiento de la obligación contraída por A.B., surgió la presunción, en favor del ejecutante, ahora demandado, de la existencia y legitimidad de dicha obligación que por ese razonamiento jurídico era forzoso reputarla válida, y para que se declarase lo contrario, se imponía que el recurrente demostrase su inexistencia, por lo que a él incumbía la prueba; y al no entenderlo así la Sala sentenciadora que, invirtiendo los términos, atribuyó al demandado el deber de justificar que era acreedor del demandante, infringió el artículo mil doscientos catorce del Código Civil, como se alega en los motivos primero y segundo y tercero de este recurso.

CONSIDERANDO: Que también se infringió el artículo mil cuatrocientos setenta y siete de la Ley de Enjuiciamiento Civil, como se expresa en el cuarto motivo, al declararse por la Sala sentenciadora la nulidad del juicio ejecutivo, porque, según tiene declarado repetidamente la jurisprudencia, procede el ordinario después de aquél, no para corregir sus defectos de forma o sus faltas, sino para discutir, en un debate más amplio, el derecho de los contendientes a sostener que no era deudor del crédito reclamando.

CONSIDERANDO: Que los motivos expuestos en los Considerandos anteriores, son suficientes, por su importancia y efectividad, para casar la sentencia recurrida sin necesitarse el examen del motivo quinto del recurso respecto de cuyas costas no corresponde hacer condenación especial".

SEGUNDA SENTENCIA

"Aceptando los resultandos de la sentencia apelada y reproduciendo los de la dictada por la Audiencia.

SIENDO PONENTE EL MAGISTRADO, DR. MANUEL FUENTES Y GARCIA.

CONSIDERANDO que casado y anulado el fallo de segunda instancia tiene el deber esta Sala de dictar la sentencia procedente, según lo preceptúa el artículo treinta y ocho de la Orden noventa y dos de mil ochocientos noventa y nueve.

CONSIDERANDO que terminado el juicio ejecutivo establecido por C.D. contra A.B., no procede plantear el declarativo que aquí se resuelve, porque con arreglo al artículo mil cuatrocientos setenta y siete de la Ley de Enjuiciamiento Civil y reiterada y constante jurisprudencia, el derecho que se reserva a las partes no es como lo intenta el actor para corregir los defectos o faltas del procedimiento acaso cometidas en la ejecución.

CONSIDERANDO que en el supuesto de que pudiera declararse la nulidad como lo solicita el demandante por no ser deudor de C.D. ni haberse otorgado el pagaré que se exhibió en el juicio ejecutivo, era indispensable, y no se hizo ni se intentó siquiera, probar esos dos hechos.

CONSIDERANDO que, en consecuencia, procede revocar la sentencia apelada y absolver al demandado, con imposición al actor de las costas de primera instancia y sin hacer especial condenación de ellas en la segunda ni declaración, en una ni otra, de temeridad o mala fe.

FALLAMOS que con revocación de la sentencia dictada el veintitrés de Abril de mil novecientos veintisiete por el Juez de primera instancia, declaramos sin lugar la presente demanda interpuesta por A.B., contra C.D., absolviendo a éste, imponiendo a aquél las costas de primera instancia y no haciendo condenación especial de ellas en la segunda ni declaración de temeridad o mala fe en ambas".

DE LA VIDA CIVIL

CITACIONES, SENTENCIAS, SUBASTAS Y EMPLAZAMIENTOS EN LOS JUZGADOS DE PRIMERA INSTANCIA DEL PARTIDO

Se promovieron seis expedientes de declaración de herederos. Las últimas disposiciones en juicios seguidos en rebeldía o contra personas que no han acudido para notificarse.

JUICIOS PRESENTADOS

—El señor José Manuel Otero y Urdaneta, ha demandado ayer a Juan Pizarro Morejón, María Luisa de Mesa Cachurro y a los herederos o causahabientes de ésta, correspondiendo la demanda al Juzgado de Primera Instancia del Este.

—Ayer se han promovido las declaratorias de herederos de los fallecidos María de Piedad Dehogues y Michelena y Manuel Ello y Ería, que correspondieron al Juzgado del Centro; las de José Joaquín Casuso y Orta y Jesús de la Fuente y Amejeira, que correspondieron al Juzgado de Almendares; la de Virgilio Rodríguez Landa, que correspondió al Juzgado del Norte; las de José Luis Murgueza y Contreras y Eduardo Carreras y de la Fuente, que correspondieron al Juzgado del Este, y la de Antonio Jiménez Díaz, que correspondió al Juzgado del Oeste.

JUZGADO DE PRIMERA INSTANCIA DEL CENTRO

—Por edicto de fecha 15, el secretario Francisco Boudet, hace saber a Héctor González Quiroga que se ha recibido a prueba el juicio presentado contra él por Miguel Miguel y Cortés.

JUZGADO DE PRIMERA INSTANCIA DE ALMENDARES

—Por edicto de fecha 15, el secretario Esteban H. Dausá cita para las 10 de la mañana del día 23 del actual, a Irene Eulate, José de los Dolores Ponce y Abrahante, Ignacio Herrera, Julián Zaldívar, Francisco Herrera Pedroso, Clara y Martín Aróstegui Garcón, José María Franca y Calvo, Francisco Valdés Véliz, Dionisio Mantilla, María Josefa, María Teresa, Catalina y Dionisio Mantilla y O'Farrill, José Barraqué y Adue y los herederos, sucesores o causahabientes de ellos, demandados todos por Corina y Andrés Ortiz Fernández.

—Por edicto de fecha 16, el secretario Enrique Uhitmarsh cita para las 9 de la mañana del día 29 de los corrientes, a Martín Salla, demandado por Ramón Rodríguez, S. en C.

JUZGADO DE PRIMERA INSTANCIA DEL NORTE

—Por edicto de fecha de ayer, el secretario Andrés García hace saber que en sentencia de fecha anterior fué confirmada en todas sus partes la dictada en 6 de septiembre pasado por el Juzgado Municipal del Vedado, condenando a Manuel Más Pérez a pagar a Vicente López Mesía, lo que éste le reclamaba.

—Por edicto de igual fecha, el propio secretario hace saber que en sentencia también de anteayer, se confirmó asimismo en todas sus partes la dictada en 23 de agosto por el Juzgado Municipal del Norte, condenando a Concepción Navarro y López, al pago de las sumas que le reclamaba Isabel Villarias Cernada.

—Por edicto de fecha 16, el secretario Fabio Gárate, hace saber a Juan Loinaz Ibarguren que habiendo transcurrido el término que la ley le concedía para el trámite de conclusión en la demanda que le sigue Laureana León Montenegro, sin que él objetase nada, se ha elevado el juicio al Fiscal, para que éste evacue dicho trámite.

JUZGADO DE PRIMERA INSTANCIA DEL SUR

—Por edicto de fecha de ayer, el secretario Arturo Rauchmann emplaza a Rosa Avelina Valdés, para que dentro del término improrrogable de 9 días, conteste a la demanda que le ha presentado Felipe Benecio Valdés.

JUZGADO DE PRIMERA INSTANCIA DEL OESTE

—Por edicto de fecha 5, el secretario Carlos Llanusa, anuncia para las 9 de la mañana del día 23 de los corrientes, la subasta de bienes muebles por valor de $1,200.00 embargados a Angel Menéndez por Salvador Rodríguez García, para el cobro de unas obligaciones.

—Por edicto de fecha 16, el secretario Eduardo Daumy hace saber a Alfredo Diego Narciso Artiz, demandado por Juana María de la Cruz Rodríguez, que el Fiscal ha contestado ya a la demanda y su escrito se ha unido al expediente.

SUCESOS VARIOS

Riña y lesiones.— El vigilante 1325 condujo a la estación a Jaime Gortsky, a Serco y a Herman Lipsi de todos vendedores ambulantes de baratijas y vecinos de Brasil 22 por haberlos sorprendido en tumultuaria riña en la puerta de dicha casa. Los tres tuvieron que ser asistidos en el centro de socorros de lesiones leves que mutuamente se produjeron.

Un choque.— En P. Zayas frente al número 59 chocó el omnibus 19 de la Ideal que guiaba José Manuel Huertas vecino de 11 entre 18 y 20 con el omnibus 54 de la Especial que conducía José M. López Bencomo vecino de Mantilla, sufriendo ambos vehículos averías de poco valor y rompiendo la vidriera de la mencionada casa en la que había mercancías de perfumería propiedad del asiático Antonio Choeng.

Se cayó de la mesa.— En la Benéfica fué asistido de una contusión en la región costal posterior Domingo Alvarez Yañez vecino de Acosta 17, la que se produjo al caerse al pavimento casualmente de una mesa donde se hallaba subido.

Detención de dos escandalosos.— Los vigilantes 1549 y 1263 detuvieron a Regelio Bocalandon Jiménez vecino de Curazao 9 y a José Pérez Pérez de Finlay 22 por haberlos sorprendido formando un gran escándalo en Bélgica y Lamparilla. Fueron remitidos al vivac.

Escándalo.— El vigilante 893 detuvo a Francisco Fabelo Valdés, vecino de Conde 5 y a Gustavo Pérez, de Habana 228 por haberlos sorprendido formando un fuerte escándalo frente al Hotel sito en Bélgica 75.

Un choque.— En Sol y Compostela chocó el auto 15968 que conducía Antonio Fernández González, vecino de Sol 18 con el omnibus 132 de la Cuba que guiaba Antonio Robledo Prada, sufriendo ambos vehículos averías de escasa importancia.

Desobediencia.— El vigilante 1835 detuvo a José Prieto chauffeur del auto 17208 y vecino de N. Sardiñas 106 por haberle desobedecido y faltado al respeto en el callejón de Velasco.

Criado infiel.— El vigilante 1652 detuvo a Luis Morales Martínez, vecino de Sol 105 por acusarlo Octavio Rodríguez Castell vecino de Cabrera 126 de haberle hurtado de un cajón de una mesa diferentes veces la cantidad de $48.

El Morales que prestaba sus servicios como sirviente en la casa del Rodríguez, confesó su delito y pasó al vivac.

Un arrollado.— Leoncio Valdés vecino de Varela 9, fué asistido en el centro de socorros de lesiones menos graves que sufrió en Martí y Zenea y al ser arrollado por el auto 33996 que conducía Luis Almuiña Batán vecino de Tenerife 74.

Denuncia de hurto.— Mientras descansaba en un banco del parque Central el vendedor ambulante Jacobo Caldoviche vecino de Compostela 203 le hurtaron su cartera en la que guardaba tres pesos y algunos centavos, ignorando quien haya sido el autor del hecho.

Escándalo por embriaguez.— El vigilante 1222 condujo a la estación a Eleuterio Villa Marrero vecino de Santa María 2, porque en completo estado de embriaguez alcohólica formó un gran escándalo en los portales del Paseo Martí frente al número 112.

CRONICA DE TRIBUNALES

El Tribunal Supremo Estima Debe Conmutarse la Pena de Muerte Impuesta al Criminal "Valentino"

EL FISCAL DEL PROPIO TRIBUNAL INFORMA QUE DEBE APLICARSE LA PENA CAPITAL A MARCELO GAMAYO, AUTOR DEL ASESINATO DE EMILIANO GONZALEZ JACOMINO, EN CAIBARIEN. — PLEITOS EN COBRO DE UN CREDITO HIPOTECARIO, DE RENTAS VENCIDAS Y SOBRE REIVINDICACION. — HIZO PUBLICA LA SALA SEGUNDA DE LO CRIMINAL DE ESTA AUDIENCIA LA SENTENCIA RECAIDA EN EL PROCESO POR LOS FRAUDES EN LAS OFICINAS DE LA CARCEL Y VIVAC DE ESTA CIUDAD. — SE CELEBRA HOY, ANTE LA SALA PRIMERA DE LO CRIMINAL EL JUICIO ORAL DE LA CAUSA INSTRUIDA POR LOS SUCESOS SANGRIENTOS EN EL REPARTO "BUENA VISTA".

EN LA AUDIENCIA

PLEITO EN COBRO DE UN CREDITO HIPOTECARIO

El Juzgado de Primera Instancia de San Antonio de los Baños dictó auto en once de diciembre de 1925, por el que se aprobó la liquidación del precio del remate verificado en los autos del procedimiento sumario, seguido por Fernando Lobeto Miguel, en cobro de un crédito hipotecario contra el deudor del mismo Joaquín Rodríguez Lanza Carbonell, estableciendo éste recurso de apelación que fué primero denegado, pero que, a virtud de queja formulada, fué admitido en ambos efectos.

La Sala de lo Civil de esta Audiencia ha resuelto dicha apelación, revocando el auto del juez y declarando no haber lugar a la aprobación de la liquidación del precio del remate, hasta tanto que aprobadas las cuentas de la administración judicial constituída en autos, no se traigan éstas a dicha liquidación. No hace la Sala especial imposición de costas ni de temeridad o mala fe a los efectos de la Orden 3 de 1901.

DEMANDA EN COBRO DE RENTAS

En los autos del juicio de menor cuantía, seguido, en cobro de rentas vencidas, ante el Juzgado de Primera Instancia de Almendares, por Amancio González López, propietario de esta capital, contra César Guncet Ciceso, práctico de farmacia, vecino de esta ciudad.

Por el Juez se declaró con lugar la demanda, condenándose al demandado a que, como fiador solidario, pague al acreedor la suma de $590.00 moneda oficial, de principal, mas sus intereses legales desde la fecha de la interpelación judicial y las costas, aunque no en concepto de litigante temerario y de mala fe.

Fallo que la Sala de lo Civil de esta Audiencia ha confirmado al declarar sin lugar la apelación establecida por el demandado con las costas a cargo de éste.

MENOR CUANTIA SOBRE REIVINDICACION

Ante el Juzgado de Primera Instancia de Almendares, entabló juicio de menor cuantía, sobre reivindicación, Elvira Montenegro Gutiérrez, vecina de esta capital, contra Rafael Martínez Gil y María Teresa Blanco Valdés, propietarios de esta ciudad.

El Juez declaró sin lugar la demanda, absolviendo a los demandados, imponiendo las costas a la actora y decretó la cancelación de la demanda, ordenada al Registrador de la Propiedad del Noroeste de la Habana, disponiendo se librara al efecto el correspondiente mandamiento por duplicado.

Y la Sala de lo Civil de esta Audiencia, en apelación ha confirmado el fallo apelado, excepto en el extremo relativo a costas, en el que se revoca, sin hacer declaración especial de las mismas en ninguna de las instancias.

JUICIO EJECUTIVO

Juicio ejecutivo siguió en el Juzgado de Primera Instancia de San Antonio de los Baños Mario Llriá Bonnet, de esta ciudad contra Leonardo Sánchez, dictando el Juez sentencia por la que declaró la nulidad de todo el juicio.

Y, en apelación ha confirmado el fallo del inferior, en cuanto desestima la oposición del ejecutado y la ha revocado en lo restante y, en su lugar, manda seguir adelante la ejecución hasta hacer trance y remate de los bienes embargados y con su precio pagar al ejecutante el principal e intereses reclamados y las costas causadas y que se causaren, declarando las de la segunda instancia en la forma ordinaria.

CONTRA RESOLUCION DE LA JUNTA DE PROTESTAS

El Ministerio Fiscal estableció recurso contencioso-administrativo, en representación del Estado contra resolución de la Junta de Protestas, de 9 de diciembre de 1927, sobre aforo de cartuchos de papel ordinario, importado por la sociedad mercantil de la Ciudad de Cienfuegos, Evaristo Félix y Compañía.

Dicho Organismo aplicó a la referida importación la Partida 159 de los Aranceles, en vez de la 153, como hizo la Aduana de dicho Puerto, pidiendo el Estado se revocara la resolución de la Junta y se confirmara el aforo por la partida 153 citada.

Y la Sala de lo Civil de esta Audiencia ha dictado sentencia en el referido recurso, declarándolo con lugar, revocando la resolución de la repetida Junta de Protestas y confirmando el aforo por la Partida 153, como solicitó el Fiscal.

OTROS FALLOS CIVILES

Por último, la repetida Sala de lo Civil de esta Audiencia ha dictado las siguientes sentencias:

Confirma el fallo del Juzgado de Primera Instancia del Centro, que declaró con lugar la demanda seguida por Josefa Peña contra su esposo Miguel Mendoza Rodríguez.

También confirma la sentencia del Juez de Primera Instancia del Este, que declaró con lugar la demanda establecida por Mercedes Díaz de Villegas García, contra su esposo Fernando Averhoff Herrera.

De la misma manera, confirma el fallo del Juzgado de Primera Instancia del Oeste, qué declaró con lugar la demnda establada por Caridad Reina Carmona, contra su esposo Francisco Ramos.

E igualmente confirma la sentencia del Juez de Primera Instancia de Marianao, que declaró con lugar la demanda seguida por Carlos Borromeo Grillo Martínez, contra su esposa Juana Lucrecia Castañeda Rodríguez.

Y en el incidente surgido en el juicio de Angela Margarita Latour Montalvo y su esposo Alberto Ricardo Arango, dicha Sala ha confirmado el auto del Juzgado de Primera Instancia del Centro, en todos sus pronunciamientos, excepto en el que impone el pago de las costas a la señora Latour, en el que se revoca, declarando que dicho pago, así como el de las causadas en el presente recurso se entenderán impuestas en la forma ordinaria.

EL SUCESO DEL REPARTO BUENA VISTA, EN MARIANAO

Está señalado para hoy, ante la Sala de lo Criminal de esta Audiencia, el juicio de la causa seguida a Armando Díaz, por el homicidio de Andrés García, hecho ocurrido en la Calle Séptima y Avenida Tercera, en el Reparto Buena Vista, en Marianao.

El Fiscal interesa para el procesado la pena de 14 años, 8 meses, un día de reclusión, y el defensor interesa un fallo absolutorio, alegando que su patrocinado obró en legítima defensa.

EL PROCESO POR LOS FRAUDES EN LA CARCEL Y EL VIVAC

La Sala Segunda de lo Criminal de esta Audiencia dió a conocer en la tarde de ayer, la sentencia recaída en el proceso seguido con motivo de los fraudes descubiertos en las Oficinas de la Cárcel y Vivac de esta ciudad.

Por su sentencia el Tribunal condena a José A. Pacheco Dulom y a Antonio Carol Hournier, que gozan ya de libertad, a la pena de multa de $285.00 por imprudencia y a Raul Hernández Serrano y a Luis Felipe Irio Campillo, a la pena de cuatro años, nueve meses, diez días de presidio correccional, por malversación, debiendo indemnizar al Estado en la suma de $2,803.00 moneda oficial a que se hace ascender la suma malversada.

OTRA SENTENCIA CRIMINAL

También se ha dictado sentencia absolviendo a Edmundo Medan Ribis del delito de estafa de que fuera acusado. Lo defendió el doctor Manuel E. Montoro.

PENAS QUE PIDE EL FISCAL ..

3 años, 6 meses y 21 días de prisión correccional, por lesiones graves, para Andrés Fernández Fernández.

4 años y 2 meses de presidio correccional, por robo, para Ramón González Reyes alias El Maestro, o Tin Tin.

2 años, 11 meses y 11 días de presidio, por robo, para Angel Fernández Vide y Orentino Blas Rodríguez.

1 año, 8 meses y 21 días de prisión, para José Antonio Leal Ramos y Francisco Díaz.

2 meses y 1 día de arresto, por imprudencia, de la que resultó lesiones graves, para Sam Sindorf.

JUICIOS ORALES CELEBRADOS AYER

Tuvieron efecto ayer tarde, en las distintas Salas de lo Criminal de la Audiencia, los juicios orales de estas causas:

El de la de Gumersindo Portela, por malversación; el de la de Andrés Piñón, por lesiones; el de la de Francisco Pérez, por robo; el de la de Jesús Carbó, por delito privado; el de la de María Díaz, por delito privado; el de la de Mario Muro, por estafa; el de la de Benito Villaurrutia por infidelidad en la custodia de presos; el de la de Leopoldo Alvarez, por estafa; el de la de Leopoldo Alvarez, por estafa; el de la de Edmundo Medán, por estafa; y el de la de Luis R. Doreste, por delito privado.

NOTIFICACIONES EN LO CIVIL

Hoy tienen notificaciones, en la Secretaría de la Sala de la Civil de esta Audiencia, las personas siguientes:

Alfonso Haro, Julio E. Blanco, Aurelio Pagés, Arturo Miró, Emilio Núñez Portuondo, Manuel de J. Lefrán, Ramindo B. Ferrer, Francisco Villaverde, Salvador Alvarez, Ramón Castillo Mesa, Benito Alonso, Pelayo Pedro Fernández, Crispín Carrillo, Gaspar Such, Ramón Alonso Padrol, Margarita Pujol, Julio Prieto, Pedro M. Calera, Manuel Fernández Supervielle, Miguel A. Yurre, Elpidio García Tudirí, Celestino Veiga, Magdaleno Chils Navarrete, Efigenia Rivero, César A. Ferrer, José R. Cortázar, Eugenio López Freixas, Urrutia, Francisco Menéndez Arias, Eduardo Arroyo, Calixto García Iñiguez, Julio César Trujillo, Fernández Lamarche, María Rita Bacallao, Mario Martínez Capella, Raimindo B. Ferrer, Benito Alonso, Caraballo Sotolongo, Joaquín Velazco Alentado, José Luis Llorens, Alfredo Vázquez, Francisco Condom, B. Vega, José Alvaré, Santiago Prieto. José Manuel Rodríguez, Juan R. Quintana, Antonio de la Luz, José Chalgut Basguet, Marta Matilde Layón.

EN EL SUPREMO

LA SALA DE LO CRIMINAL ESTIMA QUE DEBE SER CONMUTADA LA PENA DE MUERTE IMPUESTA A "VALENTINO"

El Tribunal Supremo — su Sala de lo Criminal — ha acordado la exposición relativa a la causa instruída al procesado Antonio González (a) "Valentino", condenado por sentencia firme de la Sala Segunda de lo Criminal de la Audiencia de la Habana a la última pena en vil garrote, como autor del asesinato de Carlos Manuel Cardoso, ocurrido hace ya algún tiempo en esta capital.

De acuerdo con el dictamen del Teniente Fiscal del Tribunal doctor Wenceslao Gálvez, la Sala estima que la pena referida debe ser conmutada por la inmediata, toda vez que el fallo que condena a "Valentino" a morir en garrote, fué acordado por tres de los cinco miembros del Tribunal, ya que los dos restantes formularon voto particular condenando al reo, por homicidio con agravantes — no asesinato — a 20 años de reclusión.

UN CASO DE PENA DE MUERTE PROCEDENTE DE STA. CLARA

Con relación al proceso seguido al reo Marcelo Gamayo, condenado por la Audiencia de Santa Clara a la pena de muerte como autor del asesinato de Emiliano González Jacomino, ha dictado el Fiscal del Tribunal Supremo.

A juicio de dicho Ministerio no existen razones que aconsejen recomendar la conmutación de la pena y, por consiguiente, opina que el fallo debe cumplirse, ejecutándose a Gamayo en el fatídico tablado.

RECURSOS DECLARADOS SIN LUGAR

La Sala de lo Criminal del Tribunal Supremo ha dictado sentencia, declarando con lugar el recurso de casación establecido por el procesado Cesáreo González González, del comercio y vecino de esta ciudad, tra el fallo de la Sala Tercera de lo Criminal de la Audiencie de la Habana, que lo condenó a dos meses y un día de arresto mayor y multa de 1,000 pesos, como autor de un delito de estafa.

De igual modo ha declarado sin lugar la citada Sala, el recurso de casación interpuesto por el procesado Arturo Azcaño Pelayo, empleado y vecino de Matanzas, contra el fallo de la Audiencia de aquella provincia, que lo condenó a la pena de 1 mes y 1 día de arresto mayor, como autor de un delito de imprudencia temeraria de la cual resultaron lesiones graves.

También ha declarado sin lugar la repetida Sala, el recurso de casación interpuesto por el procesado Pastor Rosales Troya, del comercio y vecino de esta ciudad, contra el fallo de la Sala Tercera de lo Criminal de la Audiencia de la Habana, que lo condenó a la pena de 4 meses y 1 de arresto mayor, como autor de un delito de estafa.

PROSIGUEN LOS AFOROS DE CIRUELAS PASAS

Ha dictado sentencia la Sala de lo Civil del Tribunal Supremo, declarando sin lugar el recurso de casación interpuesto por el Ministerio Fiscal, a nombre del Estado, impugnando el falla de la Sala de idéntica denominación de la Audiencia de la Habana, en la demanda contencioso-administrativa promovida por el Estado contra resolución de la Junta de Protestas, relativa al aforo de cien cajas conteniendo ciruelas pasas en latas que importara la sociedad de J. Calle y Compañía, S. en C., del comercio de esta plaza.

La Aduana aforó por la Partida 272 B. del Arancel de Aduanas; pero la nombrada Junta, resolviendo la propuestas formulada a nombre de los importadores, aplicó la Partida 264 y la Audiencia, desestimando el recurso del Fiscal, confirmó la resolución de la Junta.

SEÑALAMIENTOS PARA HOY EN EL TRIBUNAL SUPREMO

Sala de lo Criminal

Queja. Habana. Falsedad en documento oficial. Antonio J. Pérez. Ponente, doctor Caturla.

Sala de lo Civil

Contencioso-administrativo. El Estado contra la Junta de Protestas. Ponente, doctor Edelmann. Procurador, doctor Sánchez Villalba.

Contencioso-administrativo. El Estado contra la Junta de Protestas. Ponente, doctor Travieso. Procurador, doctor Sánchez Villalba.

Habana. Domingo González contra Wenceslao Beltrán. Ponente, doctor Trelles. Letrados, doctores Valdés y del Cueto.

Desahucio. Ignacio Muñiz contra Antonio Vasallo. Ponente, doctor Edelmann.

Habana. Olallo Izquierdo contra Federico Mendizábal. Ponente, doctor Avendaño. Letrado, doctor Cortázar.

SEÑALAMIENTOS PARA HOY EN LA AUDIENCIA

Sala Primera de lo Criminal

Francisco Alonso. Defensor, doctor Demestre.

Emilio Hachez, por defraudación. Defensor, doctor Martínez Fraga.

Rafael Durán, por robo. Defensor, doctor Arango.

Luis Villaescusa, por estafa. Defensor, doctor Sáinz Silveira.

Eduardo B. Mederos, por hurto. Defensor, doctor González Barrios.

Armando Díaz, por homicidio. Defensor, doctor Garcilaso de la Vega.

Sala Segunda de lo Criminal

Fernando González, por atentado. Defensor, doctor R. Aymerich.

Gerardo Hernández, por imprudencia. Defensor, doctor Silva.

Julián Saavedra, por atentado. Defensor, doctor Pérez Arteche.

Francisco Martínez, por estafa. Defensor, doctor Céspedes.

Alberto Carrero, por estafa. Defensor, doctor Cárdenas.

Jacobo Jasinoski, por infracción ley de drogas. Defensor, doctor Coloma.

Sala Tercera de lo Criminal

Manuel Díaz. Defensor, doctor Viurrún.

José Morales, por tenativa de violación. Defensor, doctor Aedo.

Ramón Vila, por hurto. Defensor, doctor Mederos.

José M. Reyes, por falsedad. Defensor, doctor Garcilaso de la Vega.

Eustaquio Naranjo. por lesiones. Defensor, doctor Suárez.

Trino Fernández, por estafa. Defensor, doctor Lombard.

José Santana, por tentativa de robo. Defensor, doctor M. Sterling.

SEÑALAMIENTOS PARA HOY EN LA SALA DE LO CIVIL DE LA AUDIENCIA

Contencioso. Armando Armad y Otero contra Secretaría de Hacienda. Ponente, Zayas. Letrado, Solana. Procurador, Medina. Fiscal.

Consulta. Sur. Blanca Sánchez contra Luis Guerra Martínez. Ponente, Zayas. Estrados. Fiscal.

Consulta. Almendares. Eulogio González contra Ma. García Martínez. Ponente, Zayas. Letrado, Valle. Estrados. Fiscal.

Consulta. Oeste. Margarita Zayas contra José Brignier. Ponente, Zayas. Letrado, Galiana. Procurador, Menéndez. Estrados. Fiscal.

Mayor. Norte. Nilca Parravicini contra Norman Muller. Ponente, Zayas. Estrados. Fiscal.

Mayor. Este. Santiago Prieto contra Martín Vilar y Juara y otros. Ponente, Zayas. Letrados, Rodríguez Andreu. Estrados.

Quiebra. Menéndez Pernas y Cía. Ponente, Zayas. Letrado, Dehogues.

Mayor. Oeste. Alfredo Herrera contra The Western. Ponente, Zayas. Letrados, Cruz, Vidaña. Procuradores, Roca, Granados.

Mayor. Centro. Luciano Fernández contra Ferrocarriles Unidos. Ponente, Zayas. Letrados, Rosainz, Torres. Procurador, Granados.

Mayor. Spr. Gonzalo Ramírez contra Francisco Pla. Ponente, Zayas. Letrados, Batista, Montes. Procuradores, Spínola, Ferrer.

Ejecutivo. Almendares. Zaldo Martínez contra Alegret Pelleyá. Ponente, Zayas. Letrados, Carreras, Agüero. Procuradores, Puzo, Rendón.

Mayor. Sur. José Fernández contra Miguel González García. Ponente, Zayas. Estrados.

Contencioso. Bonifacio Casanova contra Alcalde Habana. Ponente, Zayas. Letrados, Jiménez, Sardiñas. Procuradores, Cárdenas, Anyaumat.

Menor. Norte. Hugo Harrstch contra Compañía Gaseosas y Aguas Minerales. Ponente, Zayas. Letrados, Cuervo(Leeder. Procurador, Sanchoyerto.

Oeste. Ejecutivo. Balfour Williamson y Ca. contra Compañía Azucarera Central Portugalete, Ponente, Zayas. Procurador, R. Pulgares.

CARCEL Y VIVAC

Movimiento habido en el día de ayer, hasta las 5 de la tarde:

Entradas:

Julián Peñalver Morán, (a) Maleta. hurto frustrado.

Ernesto Rivera, hurto.

Patricio Salomón, hurto.

José Omepo Lorenzo, hurto y riña.

Adolfo Santa Cruz, resistencia y riña.

Santiago Giorge Prat, hurto en grado de tentativa.

Antonio Alonso Camejo, hurto.

Cándido Ayala Díaz, hurto frustrado.

Manuel Quintana Rodríguez, hurto frustrado.

Pedro Arias Leo, hurto.

Antonio Eugenio Hernández, delito privado.

Constantino Méndez Casares, imprudencia y lesiones.

Adriano Cárdenas Hermida. robo.

José Failde Susua. lesiones.

Cándido Campos Calderón, delito privado.

Justo Germán Roberto García, delito privado.

Miguel Castañeda González, falsedad.

Lorenzo Torres Milián, amenazas condicionales.

José Ux Muynolo, infracción postal.

Isidro Cárdenas Torriente, infracción postal.

Salidas:

Constantino Méndez Casares, lesiones.

Alberto Machín Reyes, delito privado.

José Uz Moynelo, infracción del Código Postal.

Armando Valdés Alfonso, imprudencia.

Otilio Toledo Pedroso, hurto.

Manuel Fernández Longedo, hurto.

Lucas Rodríguez Ramos, lesiones.

Mario Lázaro Valdés Bridat, estafa.

Los Correccionales

PRIMERA SECCION

Cárcel y Morro.—Teléfono M-2720
Juez: Dr. Enrique de Almagro. Secretario: Dr. José A. Iribarren

Casos resueltos en el día de ayer: Juan Cubas y Julio Méndez y Andrés Pérez, son absueltos de hurto, Norberto Elías, lo es de estafa; José Figueredo, de estafa; Brígida González, de hurto: Gustavo Pérez, de amenazas y vejación; Flora Polanco, de faltas a la Policía: Catalino Aban. de lesiones; María Luisa González, de faltas; José E. Núñez, de daño: Victoriano Rodríguez, de vejación: José Prieto, de desobediencia; Generoso Sibosa. de maltrato de palabras: José Tamargo y Edelmiro Pérez de escándalo; Segundo del Camino, de escándalo; Nazario Gutiérrez, de amenazas, Andrés Mato, también de amenazas; Rodolfo Gutiérrez, es absuelto de vejación; Amalia Chaney es declarada no culpable de desobediencia; Antonio Fernández, es absuelto de juego prohibido; Arcadio López, de lesiones; María Fransela, de vejación; Lorenza Cárdenas, de vejación; Pilar Alonso, es absuelta de daño y lesiones; Jesús Petrolando, es entregado a sus padres, en atención a su edad, estaba acusado de escándalo y Julio Estevez, acusado de daño, también es entregado, por razón de su edad.

Francisco Fabelo, es condenado por amenazas a diez días; José Rafael, por faltas a tres días; José Bello, por daño: $3.00; Manuel Arias, por escándalo: 5 días; Francisco Sanz, por lesiones: $3.00; Rafael Rodríguez, por escándalo: cinco días; Luciano Alvarez y Pedro Morales, por daño: $3.00 cada uno; Emilio Abeti, por amenazas: $2.00; Rogelio Bocalandro, José Pérez Villar y José Conde, por escándalo: $5.00 a cada uno; Juan Llanes y Cándido García, por daño: $3.00; Antonio Fernández y Antonio Molledo, por daño: $5.00 cada uno; Antonio González, por daño: $3.00; Francisco Martínez, por vejación: $10.00; Rosa Hernández, por escándalo: cinco días; Manuel Bonomé, por escándalo $1.00; Raul Rodríguez: por escándalo: $3.00; Leonides Senods, por escándalo: $10.00; Ramón Fernández y Lizardo Rey, por daño: $3.00; Mario Blanco, por estafa: $100.00; Manuel Lago, por hurto: $100.00; Andrés Rodríguez. por hurto: $100.00.

José García, por hurto: $100.00.

Juan Millarena, por escándalo: $10.00.

Boris Gal, por daño: $3.00.

SEGUNDA SECCION

(Antiguo Colegio de Belén) Teléfono.—A-1510
Juez: doctor Gonzalo del Cristo, Secretario doctor Fernando Gigata.

Anastasio Mauri, daño y amenazas, absuelto; Severo Cid. daño, suspendido; Felipe Isart, daño, suspendido; Antonio Viera, infracción artículo 598 del C.P., suspendido; Antonio Viera, infracción artículo 598 del C.P., suspendido; Amado Fernández, desorden público y faltas a la policía, suspendido; Francisco Pintado, infracción Decreto 406 de 1928, absuelto; José Martínez, infracción Decreto 406 de 1928, suspendido; Ramón García, daño, $3.00 de multa; Ricardo Cárdenas, daño, absuelto; Antonio Quiroga, lesiones por imprudencia, absuelto; Manuel González, lesiones y maltrato de palabras, $15.00 de multa; Antonio Gutiérrez, lesiones en riña, absuelto; Rufino Sánchez, lesiones en riña, $3.00 de multa; Carlos Godoy, lesiones en riña, suspendido; Fernando Godoy, lesiones en riña y desorden público, suspendido; Félix Castro, lesiones en riña y desorden público, fianza; Justo Larrazaba, lesiones en riña y desorden público, fianza; Angel Cortes, daño, absuelto; José Díaz, coacción, absuelto; Amado Benítez, daño, absuelto; Manuel Silveira, daño, absuelto; José Peña, daño, suspendido; José Ma. del Hombre, maltrato de obra, suspendido; Andrés Marina, vejación, absuelto; Teresa Aguilera, amenazas y vejación,suspendido; Julio Wilson, amenazas, vejación y desorden público, suspendido; Antonio Djamal, amenazas, vejación y desorden público, fianza; Juana Ma. Hernández, amenazas, vejación y desorden público, fianza; José I. Díaz, daño, suspendido; Miguel Oscamendi, daño, suspendido; Manuel Fernández, daño y lesiones en riña, $10.00 de multa; Antonio L. Dauval, daño y lesiones en riña, $5.00 de multa; Joaquín Triana, lesiones en riña, $3.00 de multa; Luis Fernández, lesiones en riña, $3.00 de multa; José Moroña, lesiones en riña, $3.00 de multa; Oscar Arce, lesiones en riña, $3.00 de multa; José Alvarez, lesiones, $5.00 de multa; José Ma. Rodríguez, lesiones por imprudencia, absuelto; Nazario Beltrán, desobediencia y faltas a la policía, $1.00 de multa; Virgilio Ortoñez, desobediencia y faltas a la policía, absuelto; María Rodríguez, vejación y faltas a la policía, absuelta; Amador Martínez, vejación y faltas a la policía, absuelto; Anacleto Padrón, amenazas, suspendido; Margarita González, maltrato de palabras y desorden público, fianza; María Pérez, maltrato de palabras y desorden público, fianza; Mercedes García, maltrato de palabras y desorden público, fianza; Elisa Hernández, coacción, absuelta; Margarita Hern

LOS DETALLISTAS INFORMARAN AL JEFE DEL ESTADO SOBRE EL PRECIO DEL FLUIDO ELECTRICO Y EL GAS

El jefe de la Policía Judicial, señor Fors, formuló grave acusación contra determinados elementos que, según él, tratan de exigir dinero a la Compañía de Electricidad

ESTA EXIGENCIA DE DINERO SE HARIA BAJO LA CAPA DEL ABARATAMIENTO DEL FLUIDO

A las nueve y media de la mañana de hoy saldrá un tren especial con el señor Presidente de la República y unos setenta acompañantes para el pueblo de S. Juan y Martínez

EN EL TERCER PISO

En el despacho del tercer piso el Presidente de la República fué recibiendo, en las primeras horas de la mañana, a distintas personalidades. Entre ellas el Secretario de Guerra y Marina, General Rojas; el Jefe de la Marina Nacional, Coronel Fernández Acevedo; y el señor Cecilio Soto, secretario particular del Jefe del Estado.

FALTO BARRAQUE

En el movimiento palatino de ayer se notaba una ausencia. La del Ldo. Barraque, Secretario de Justicia, que embarcó la noche anterior rumbo a Oriente. Se propone el Fiscal de la República corroborar sobre el terreno distintos informes que tiene en relación con las penas de muerte dictadas contra los reos Phile, Rangel y Ramos, que esperan que el Ejecutivo ratifique o desestime dichas sentencias. Todo parece indicar que los dos primeros — Phile y Rangel — morirán al garrote, para pagar con sus vidas los delitos que cometieron, no así Ramos, a quien favorecen mucho los informes obtenidos en relación con su culpabilidad directa.

GRAVE DENUNCIA

El Jefe de la Policía Judicial, señor Fors, llevó a Palacio una trascendental noticia. Según el sagaz detective cubano acaba de producir en el Juzgado de Instrucción de la Sección Segunda, una grave denuncia contra determinados elementos que, según Fors, se han confabulado para amparándose en una campaña en pro de la rebaja del precio del flúido eléctrico y de gas, exigir cantidad de dinero, con amenazas, a la Compañía Cubana de Alumbrado.

LOS DETALLISTAS

El Presidente de la República tiene citados para que lo visiten dentro de unos días, a los elementos representativos del comercio detallista a fin de que le informen sobre el problema del precio del flúido eléctrico y de gas, ya que esos elementos son a quienes interesa más vivamente esa medida económica.

EN FAVOR DE VIUDAS POBRES

En su visita que hiciera a Palacio el Representante popular Carmelo Urquiaga, declaró a los repórters que salía momentos después en compañía de los individuos que integran la comisión organizadora del reciente homenaje al doctor Viriato Gutiérrez, a cumplir el acuerdo tomado de repartir entre viudas pobres conservadores, liberales y populares, los sobrantes de dinero que se produjeron de la referida fiesta pública. Una de las viudas agraciadas es la del político popular Serafín Martínez Flores, que reside en Picota 30.

NOMBRAMIENTO DE UNA COMISION

Acaba de ser nombrada por el Presidente de la República una Comisión integrada por cinco miembros, que se encargará de organizar un Congreso Panamericano de Municipios, que tendrá efecto en nuestra Capital.

EL DIA 25 SE ENTREGARA EL ALBUM

Nos hemos podido enterar que para el próximo jueves 25 del corriente mes, a las diez de la mañana, está señalada la entrega del Album verde de la Victoria, que hace al Presidente de la República el Club General Gerardo Machado, y que contiene la firma de distinguidas personalidades que lanzaron la candidatura del actual Presidente para un nuevo período de gobierno.

DESIGNADO EL DIRECTORIO CAMAGUEYANO

Rodríguez Barahona, el Representante camagüeyano, estuvo hoy en la mansión del Ejecutivo. Llevaba un propósito: informar al Presidente de la República de la reunión política celebrada en Camagüey a fin de designar los miembros que compondrán el Directorio de la Campaña Electoral en la región camagüeyana. Salió electo Presidente de ese Comité el Gobernador Villena; Director político el doctor Recio; Secretario, el doctor Barahona y líder honorario el Comandante Zayas Bazán.

CONFERENCIA CON EL DOCTOR GUTIERREZ

Los señores Emilio Sardiñas y Miguel Albarrán, Jefes de los Ejecutivos Provincial y Municipal del Partido Conservador en la Habana, acompañados del señor José María de la Cuesta, Presidente del Ejecutivo Municipal Liberal, celebraron una larga entrevista con el doctor Viriato Gutiérrez, tratando en ella sobre los asuntos que mantienen la actualidad política en la relación con la próxima junta electoral del primero de noviembre.

MEJORAS PARA MORON

Comisión de elementos significativos de Morón. Figuraban en ella el Alcalde, Concejales y otras personalidades. Los acompañaba el Representante matancero señor Prisciliano Piedra. Trataban de ver al Secretario de Sanidad, doctor Fernández. Y hacían gestión por conseguir mejoras sanitarias para el término municipal que representan.

SALDRA HOY LA EXCURSION PRESIDENCIAL

Hora: nueve y veinticinco de la mañana de hoy. De la Estación Terminal saldrá el tren presidencial, con un grupo de cerca de setenta personas que acompañarán al General Machado en su viaje hasta San Juan y Martínez, importante término municipal de Pinar del Río. En dicho lugar se ofrecerán distintas fiestas políticas en honor del Presidente de la República.

DE PASEO

Como a las diez de la mañana de ayer, el Jefe del Estado, acompañado de sus ayudantes de guardia, se dirigió en automóvil a efectuar un paseo por la ciudad. Dos horas después regresaba a Palacio para presidir el Consejo de Secretarios que a los pocos momentos tuvo lugar, y del que en esta misma edición damos cuenta.

OTROS VISITANTES DE PALACIO

Además de las personas ya citadas, estuvieron en Palacio, el Senador Faustino Guerra, el Vicepresidente de la República Don Carlos de la Rosa, el Gobernador de Matanzas, doctor Gronlier, el Presidente de la Cámara de Representantes, Rafael Guas Inclán, el Presidente interino del Senado, señor Silva; los Representantes Urquiaga, Verdeja, Díaz Valdés, Rivero, Rey, Villalón, del Río, Lamadrid, Rodríguez Ramírez y Grau Agüero; el Presidente del Ayuntamiento de la Habana, Capitán José Izquierdo; doctor Ramiro Mañalich.

UN CHAUFFEUR FUE GRAVEMENTE HERIDO A CUCHILLADAS POR UN JOVEN DEPENDIENTE DE PANADERIA

En pleno barrio del Vedado, un billetero fué asaltado y robado por dos individuos.—Fué detenido un sujeto por ser autor del robo hecho al señor Carlos N. Párraga

Peligroso delincuente fué detenido anoche.—El vigilante 1662, perteneciente a la novena estación, detuvo anoche al mestizo Vicente Quintana Domínguez, vecino de Martí número 1, en Marianao, por haber podido comprobar era uno de los autores del robo efectuado hace días en la calle Wilson número 58, residencia del señor Carlos Néstor Párraga.

El detenido fué reconocido por el portero Quintero, como el mismo individuo que en la madrugada del día del hecho, transitaba por la esquina de Baños y Novena y al darse cuenta de su presencia se dió a la fuga sin que lograra darle alcance. Se supone—y es lo que está investigando la policía—si el acusado ha tenido participación en los numerosos robos que se han efectuado recientemente en la barriada del Vedado. En la mañana de hoy, el acusado será puesto a disposición del Juez de Instrucción de la Sección Cuarta.

Billetero asaltado por dos individuos.—Esteban O'Farrill y Fernando Ramelo, fueron detenidos anoche por el vigilante 385, por haber asaltado despojando de cuatro fracciones de billetes a Ramón Rodríguez Inclán, vendedor de billetes, en ocasión de transitar por la esquina de Wilson, en el Vedado. Los acusados fueron remitidos al vivac a disposición de la autoridad judicial correspondiente.

Herido anoche de gravedad en reyerta.—En la esquina de Virtudes y San Nicolás, sostuvieron anoche una reyerta, Antonio González, del que se ignoran sus demás generales, mayor de edad, chofer y vecino de la calle Virtudes número 209, en el Vedado, y José Díaz y Verde, natural de España, de años de edad, dependiente de la panadería La Providencia y vecino de la misma, situada en San Nicolás 83.

El primero, con un cable, agredió al segundo. Este en su defensa, esgrimió un cuchillo, con el que le infirió a su contrincante dos heridas de carácter grave. El herido fué trasladado al segundo centro de socorro donde le prestaron los primeros auxilios, apreciándole una herida producida por instrumento pérforante en la región mamaria izquierda y otra de la misma naturaleza en la región costal derecha. También se le apreció una contusión en la cabeza, con probable fractura del cráneo.

Según se hace constar por la policía, Verdes se encontraba jugando a la brisca con varios compañeros de trabajo en la panadería, cuando hizo su entrada en la misma González. Desde su llegada, Verde, que hasta aquel momento estaba ganando, comenzó a perder, por lo que le rogó a González que se retirara de su lado, que se situó detrás de la silla que él ocupaba.

De la discusión se fueron a las manos. González con un cable, golpeó fuertemente a Verde, lesionándolo levemente y éste en su defensa, se armó de un cuchillo, con el que le ocasionó las heridas que presentaba dicho individuo.

La policía logró ocupar el cable, no así el cuchillo, que desapareció, sin que se haya logrado averiguar quién se apoderó del mismo, ocultándolo.

Verde fué puesto a disposición del Juez de Guardia, doctor Castellanos, que lo remitió al vivac una vez instruido de cargos.

"EL PASEO DE LA VOLANTA" EN LOS PROX. CARNAVALES

El día 10 de Febrero, penúltimo día de carnaval, se llevará a cabo el "Paseo de la Volanta", a cuyo efecto circularán por el Prado y el Malecón las damas cubanas y norteamericanas, en estos típicos carruajes.

Los comisionados están haciendo gestiones en todo el territorio de la República, para que cuantos conserven alguna volanta o quitrín, los faciliten, corriendo por cuenta de los organizadores de las fiestas la reparación de los carruajes, así como los arreos, tiro y calesero.

Hasta ahora han ofrecido sus volantas más de ocho o nueve personas, entre las cuales figuran los señores Pepe Gómez Mena, Clemente Vázquez Bello, Andrés Hernández y el General Menocal.

LOS TRENES DE PINAR DEL RIO Y DE CAIBARIEN, DE LA TARDE, LLEGARON AYER CON RETRASO A LA TERMINAL

El Presidente de la Cámara de Comercio de Sagua la Grande llegó ayer.—El Senador Maidique regresó de Ciego de Avila.—Representantes y Políticos. — Los pasajeros de la Estación Central.

TRENES RETRASADOS

Ayer tarde el tren procedente de Pinar del Río, que rinde viaje en la Terminal a las cuatro y treinta y cuatro lo hizo ayer con una hora seis minutos debido a que al llegar a la estación de Alquizar se le rompió la locomotora que lo arrastraba.

El tren procedente de Caibarién que debe rendir viaje en la Terminal a las 6 y 4, lo hizo ayer a las seis y treinta debido a que al llegar al crucero "Digna" entre las estaciones de Cascajal y Mordazo, se encontraba obstruyendo la vía una carreta, teniendo el maquinista que poner los frenos de emergencia para evitar desgracias.

EL PRESIDENTE DE LA CAMARA DE COMERCIO DE SAGUA LA GRANDE

Ayer por la mañana llegó procedente de Sagua la Grande en el tren directo el señor Delfín Tomasino, Presidente de la Cámara de Comercio de aquella localidad. Lo acompañaba el señor Filiberto Trejo.

EL SENADOR DR. MAIDIQUE

Procedente de Ciego de Avila, regresó ayer por la mañana en el tren directo el Senador doctor Modesto Maidique. En la Terminal fué esperado por numerosos correligionarios y amigos entre ellos su secretario particular el joven Rafael Lugioyo.

REPRESENTANTES Y POLITICOS

Procedente de Santiago de Cuba, llegó ayer por la mañana el Representante Ricardo Padierne y su hermano Rafael. De Matanzas llegó el señor Israel Pérez. Presidente de aquel Consejo Provincial y el Representante doctor Juan M. Haedo.

ANTONIO GONZALEZ

Salió ayer por la mañana para Matanzas, el señor Antonio Gonzáles, activo y servicial Conductor de Viajeros de los Ferrocarriles Unidos, con el fin de asistir a la operación de apendicitis que se le practicaría ayer a su hija Alicia en la clínica "Tamargo" de aquella ciudad.

ARTURO NOVO

Salió ayer por la mañana para Caibarién, acompañado de su hija Juana Luisa, el señor Arturo Novo, Jefe de Inspección Técnica de Telégrafos de la Secretaría de Comunicaciones. Asuntos oficiales lo llevaron a aquella localidad.

LA SEÑORA HERNANDEZ DE MEDEROS

Salió ayer por la mañana para Cárdenas la señora Mercedes Hernández de Mederos, esposa de nuestro buen amigo el señor Arturo Mederos empleado de los Ferrocarriles Unidos y Presidente de la Agrupación Liberal Ferroviaria "Amigos del General Machado". La acompañaba su hija Olguita.

TREN EXPRESO LIMITADO

Llegaron ayer por la mañana por este tren de: Santiago de Cuba, el Capitán del E. N. Enrique Leyte Vidal y su esposa, Pelayo Quintero, Agustín Serrano; de Florida, la señora de Ibarra, la señorita Matilde Méndez, Ramón Alonso; de Zaza del Medio R. D. Cloke y señora; de Cacocún, la señora del doctor Salinas; de Santa Clara, W. S. Harvard, Antonio Mora; de Holguín, la señora Pastora Infante; de Guantánamo, la señorita Laura Torres, Laureano Cobián; de Cárdenas, Gustavo Acosta; de Camagüey, Horacio Rodríguez; de Morón, Facundo Llovera; de Matanzas, la señora Leonor González de Domínguez, Jacinto Domínguez; de Guantánamo, el doctor Miguel Labarreta.

EL PROPIETARIO DEL CENTRAL "UNION"

Salió ayer tarde, en el coche salón "500", al central Unión, el señor José Rousseau, propietario de aquella finca azucarera acompañado de sus familiares.

TRENES DE CIENFUEGOS Y CAIBARIEN

Llegaron ayer por la mañana por éstos trenes, de: San Nicolás el doctor Aurelio Mulkay; de Pedro Betancourt, Antonio Sarmiento; de Cienfuegos, la señora Hipólita Ercilla viuda de Capetillo, Dionisio Rojas, Berta y Rolando Mesa, Salvador Ruiz, Manuel Salavarría, Manuel Gómez; de Encrucijada, José Santos; de Matanzas, el doctor Domingo Socorro Méndez, José Sierra y sus familiares, José Alonso, Francisco Casalius y señora, José Manuel García, Armando Armada, Manuel Cueto, Marcos Hernández, Pablo Valenzuela y sus familiares, Lorenzo Arechavaleta, Domingo González.

TREN A CAMAGUEY

Salieron ayer por la mañana por éste tren a: Cienfuegos el doctor Fernando Barreras y su esposa; a Caibarién, José María Irazogui e hijo; a Sagua la Grande, las señoritas Erasma y Ernestina Alvarez, el Ingeniero Enrique Romero y M. Peña; a Jovellanos, Bartolomé Llovet; a San Miguel de los Baños, Rodolfo Martínez y Antoliano Veloz; a Santa Clara, el doctor Rubén Monteagudo, la señorita Felina Rodríguez; a Morón, la señora Tomasa Travieso, Vicente Peralta; a Matanzas, J. A. Gronlier, Manuel Díez, la señorita Justa Sigler; a Cárdenas, Juan Marrero.

TREN A SANTIAGO DE CUBA

Por este tren salieron ayer tarde a: Sagua la Grande, la señora Georgia Cartaya de Cortés; a Colón, Andrés Trujillo; a Santa Clara, el R. P. Antonio Remezal, y Jesús Tachit; al central Elia, el doctor Alfredo Sánchez Curbelo; a Camajuaní, el señor Alfredo Pérez; a Santa Clara, el doctr Juan Machado, Consultor de Palacio; al central Progreso, el ingeniero M. Goirigolzarri; a Matanzas, el Brigadier Semidey, Jefe de la Dirección del Ejército y Antonio Estenza, y a Santa Cruz del Sur, el doctor Juan Serrano, acompañado de sus familiares.

TREN DE CAIBARIEN

Llegaron ayer tarde por este tren de: Sagua la Grande, Andrés Fernández; de Matanzas, la señorita Victoria Batista, Juan Alemán, Arturo Noriega; de Máximo Gómez, Francisco Echevarría; de Real Campiña, Antonio Sotolongo; de Encrucijada, María Lunisa y José Suárez; de Caibarién, Manuel Rubio y señora; del central Perseverancia, mister A. W. Turner y señora; de Colón, el doctor Luis Piña y señora.

El pianista Robert Lortat. — Anoche en el tren Expreso Limitado, salió para Santiago de Cuba el célebre pianista francés Robert Lortat, con el fin de celebrar un concierto en el Conservatorio Provincial de Música de aquella ciudad. Fué despedido por numerosos simpatizadores, entre ellos la señora Lolita Luis.

Políticos. — Salieron anoche, con el fin de organizar la campaña electoral del próximo primero de noviembre, distintos políticos.

Entre los que salieron anotamos a los representantes doctor Antonio de la Guardia, secretario de la Cámara, Ramón Echevarría, Manuel Rivero y Justo Carrillo, que se dirigieron a Remedios.

A Ranchuelo: el representante Ramón Trinidad.

A Cienfuegos: el representante doctor Manuel Villalón Verdaguer.

A Santiago de Cuba: el representante José Luis Albuerne y familia.

Tren Expreso Limitado. — Salieron anoche por este tren:

A Fomento: Menelio Hurtado.

A Chaparra: la señora Eloína Parra viuda de Pérez y su hija Cruz María; la señorita Carmen Graupera Pérez; el doctor Fermín Fleites y familia.

A Santiago de Cuba: las señoritas Isabel Padrón y Esperanza Valiente; la señora Isabel B. de Valiente; Rafael Estenger.

A Morón: el doctor Eller Roqueta; Toribio Ramos.

A Camagüey: José Rodríguez de la Torre; Gustavo García Ulloa; la señora Dolores Santana de Díaz y su hijo Luisito.

A Santa Clara: Armando Valdés; Carlos Azcárate; José Rodríguez.

A Sancti Spíritus: Arturo Weiss.

A Manzanillo: Manuel Alvarez Olive y su hija la señorita María Luisa Alvarez.

A Morón: la señora Dolores Santana de Díaz y su hijito Luisito.

A Camagüey: Ramón García Gómez y familia; Valentín Menéndez y familia; José A. Palacios y señora; la señora Narcisa Rojas; Herminio Rodríguez y su esposa.

Llegó de Sagua la Grande el señor Juan Echeverría, acaudalado comerciante.

Tren a Cienfuegos. — Salieron anoche por este tren:

A Cienfuegos: Serapio Núñez; la señora Micaela Brunet de Rodríguez, Manuel García Díaz; Miguel Amézaga; Euptimio Villoldo; Gregorio Escajedo.

34 Fábricas de Calzado se Cerrarán Hoy

UNOS 800 OPERARIOS DE LAS MISMAS, ENTRE HOMBRES Y MUJERES, ESTAN EN HUELGA

Las puertas de treinta y cuatro fábricas de calzado, situadas en esta capital, amanecerán cerradas en la mañana de hoy, por haberse declarado en huelga sus obreros, unos ochocientos individuos, entre mujeres y hombres.

En tal sentido lo informaron anoche a la superioridad, el sargento Betancourt y el experto Montero.

Alegan los obreros, que los patronos de las referidas fábricas, se han negado acceder a unas tarifas de precios por ellos presentada, en las que se aumentan sus jornales, habiendo vencido el plazo de setenta y dos horas que les concedieron para que resolvieran.

De las 34 fábricas, unas diez han accedido sus patronos a lo solicitado por los obreros, pero temerosos a naturales represalias, no abrirán sus puertas.

La mayoría de estas fábricas, radican en la demarcación de la Segunda Estación.

Terminada la reunión, los directores de la industria del calzado, sostuvieron una extensa y productiva entrevista con La Unión de Patronos de las fábricas de calzado que radican en la barriada del Cerro, mostrándole a éstos las peticiones por ellos presentadas. Después de examinarlas los patronos, éstos la estimaron justas, toda vez que ellos abonan mayores salarios a sus obreros, ofreciéndoles declarar públicamente, que el movimiento de huelga planteado por La Unión de Obreros de la Industria del Calzado, era justa.

Enterado de este movimiento de huelga el jefe interino de la Policía Nacional teniente coronel Perdomo, M. M., dictó las órdenes oportunas, para que por la policía se establezca la debida vigilancia en cada una de las fábricas boycoteadas por sus obreros, con el propósito de evitar cualquier atentado y que el orden pueda ser alterado.

Los propietarios de las mencionadas fábricas son individuos de nacionalidad polaca y rusa. También la mayoría de sus obreros, son extranjeros.

Como anoche venció el plazo por los obreros concedidos, celebraron una reunión en el Centro Obrero, situado en Dragones núm. 104, donde tomaron el acuerdo de declararse en huelga, no asistiendo al trabajo en la mañana de hoy, si los patronos continuaban en su actitud de no aceptar las tarifas.

DETENIDO POR LOS EXPERTOS, FUE ENVIADO AL VIVAC UN CHAUFFEUR RECLAMADO EN CATORCE JUICIOS

Dos vigilantes de la guerrilla de la muerte efectuaron la detención de un individuo que estaba reclamado por el presidente de la Sala Segunda de la Audiencia, por robo

LOS EXPERTOS DIERON AYER UNA BATIDA A LOS VENDEDORES AMBULANTES QUE INFRINGEN LAS ORDENANZAS MUNICIPALES, DETENIENDO A CINCO

Fué enviado al Vivac un individuo al que se le ocupó un moto-metro que había sustraído. Detención de un reclamado en tres causas por estafa.—Otras detenciones hechas ayer

Los expertos Tomás Ruiz y Rafael Castro detuvieron a Armando del Cristo Padrón, de la Habana, mayor de edad, vecino de Puerta Cerrada número 2, por encontrarse reclamado por el juez de Instrucción de la Tercera Sección, en causa que se le sigue por un delito de rapto. Fué remitido a la cárcel a disposición de dicha autoridad judicial.

Juan Sánchez Rodríguez, natural de España, de 19 años de edad, sin ocupación ni domicilio, fué arrestado por los expertos Lorente e Izquierdo, en los momentos que transitaba por la esquina de Brasil y Agramonte, ocupándole un motometro, cuya procedencia no pudo justificar. Practicando investigaciones, los mencionados agentes lograron inquirir que dicho individuo había hurtado lo ocupado a Pedro Campos Martínez, vecino de República y Mazón. El acusado, que confesó el hecho, fué remitido al Vivac a disposición del señor juez correccional de la Sección Cuarta.

También procedieron los mencionados agentes al arresto de Elías Abraham Kury, natural de Siria, de 37 años de edad, casado y con domicilio en Alvarado número 42, por encontrarse reclamado en tres causas por estafa. Ingresó en el Vivac a disposición de los jueces correccionales de la Sección Cuarta y Quinta.

Los expertos Méndez y Balmasada informaron a la superioridad que en el vivac de la Habana se encuentra detenido el mestizo Rogelio Bocalandro Jiménez, de la Habana, de 39 años de edad, sin ocupación ni domicilio, siendo la misma persona que en el día de ayer fué acusado del hurto de 73 pesos por Sarah González González, vecina de Salud número 56. Este informe ha sido trasladado al juez de Instrucción de la Sección Tercera, que conoce de estos hechos.

Cumpliendo instrucciones del Teniente Calvo, los expertos Castro, Alvariño y Montenegro, dieron ayer tarde una batida a los vendedores ambulantes que infringen las ordenanzas municipales.

En el raid fueron multados numerosos infractores, siendo detenidos por estar reclamados, los siguientes:

Pinks Rembarchski, vecino de Progreso 22, reclamado en tres juicios.

Jamkie Stowatiski, con domicilio en Jesús María 70, reclamado en tres juicios.

Prin Mis, de Reina 36, reclamado en un juicio.

Ignacio Zacarías, de Inquisidor 10, reclamado en tres juicios.

Simón Rosemberg, de Inquisidor número 46, reclamado en cuatro juicios.

Todos quedaron en libertad, por haber prestado la correspondiente fianza señalada en estos casos.

El Teniente Calvo, al mando de la Sección de Expertos, informó al juez correccional de la Sección Segunda que en el Vivac de la Habana se encuentra detenido Manuel Montanares Maza, natura del Génova, Italia, de 35 años de edad, soltero, del comercio y vecino de Teniente Rey número 102, que se encuentra reclamado por dicha autordad en juicio que se le sigue por un delito de estafa.

Los vigilantes Montaner y Naves, que prestan sus servicios en "La Guerrilla de la Muerte", que comanda el Teniente Miguel Angel Rodríguez, detuvieron al mestizo Alberto Mombiela Imaso, de la Habana, de 17 años de edad, sin ocupación y vecino de Vapor número 2, letra B., con motivo de estar reclamado por el Presidente de la Sala Segunda de lo Criminal de la Audiencia de la Habana, que lo condenó por un delito de robo, siendo remitido a la cárcel.

Por estar circulados, miembros de la Sección de Expertos procedieron en el día de ayer al arresto de los choferes siguientes:

Leonardo Valdés Sánchez, vecino de Churruca número 14, reclamado por el juez correccional de la Sección Segunda, en un juicio por exceso de velocidad.

Luis Morales Gómez, vecino de Gorgas número 2, reclamado por el juez correccional de la Sección Cuarta, en juicio por erceso de velocidad.

Pablo Crespo Miranda, vecino de Rayo número 70, reclamado por el juez de Instrucción de la Sección Cuarta, en causa que se le sigue por un delito de lesiones graves, siendo puesto a disposición de dicha autoridad juidicial. Procedieron a su arresto los expertos Puentes y Agüero.

El experto Alonso detuvo al chofer René Julián Calvo Valdés, vecino de Arbol Seco 1, por estar reclamado en un juicio por exceso de velocidad, por el juez correccional de la Sección Tercera.

Israel Gorsimau, vendedor ambulante, vecino de Inquisidor 46, fué arrestado por los expertos Tomás Ruiz y Llorente, por estar reclamado en catorce juicios. Fué remitido al vivac.

A LOS 82 AÑOS HA FALLECIDO LA DOCTORA EN MEDICINA MAS ANTIGUA DE LOS ESTADOS UNIDOS DE AMERICA

En Bellevue Hospital ha fallecido el joven cubano Eduardo Seoane. Contemplando las cataratas del Niágara, un joven fué echado a los rápidos, pero su pericia de nadador le salvó.

En el Bellevue Hospital ha fallecido el joven cubano Eduardo Seoane, hijo del propietario habanero señor Francisco Seoane.

El cadáver recibió cristiana sepultura en el cementerio de San Miguel, de Long Island, después de haberse celebrado la misa de requiem en la iglesia española de La Milagrosa, siendo presidido el duelo por el hermano del finado, señor Felipe Seoane.

UN NADADOR EXPERTO

Su habilidad como nadador ha salvado la vida de Charles Roth, joven de 22 años, que se hallaba contemplando las cataratas del Niágara, en la tarde de ayer, cuando fué asaltado por dos rateros, que tapándole la boca y los ojos le robaron 27 dólares que tenía en el bolsillo y le arrojaron a los rápidos, de donde pudo salir nadando, cosa verdaderamente milagrosa y que probablemente ninguna otra persona podría realizar con posibilidad de éxito.

UN TESTARUDO REINCIDENTE

"Delfy" Dowd, ladrón profesional que ha pasado en la cárcel treinta años, de los 74 que cuenta, ha sido arrestado hoy por lo 27 vez en City Hall Park, mientras sustraía siete centavos del bolsillo de un individuo que estaba distraído viendo pasar la gente, lo que según el juez, es suficiente, por sus repetidas reincidencias, para mandarle a la cárcel por el resto de su vida.

MUERE LA FAMOSA DOCTORA MOSHER

A la avanzada edad de 82 años, ha fallecido en el Murray Hill Hospital, la más antigua doctora en Medicina de los Estados Unidos, Elisa Mosher considerada como una de las lumbreras del país. Ha muerto la doctora Mosher de resultas de la fractura de su pierna izquierda, que sufrió al tropezar con una alfombra en una iglesia de Brooklyn, el día 2 del pasado mes de marzo. Fué la primera mujer decana de la Universidad de Michigan y su nombre es pronunciado con admiración y respeto por todos los norteamericanos.

VIAJEROS

En la tarde de hoy ha salido para la Habana, por la vía de la Florida, completamente restablecido de la delicada operación que le fué practicada en la clínica de los hermanos Mayo, el doctor Clemente Vázquez Bello, al que acompaña su distinguida esposa.

En viaje de estudios ha llegado el doctor Gonzalo Aróstegui, con su esposa la señora Maggie Orr, quienes se dirigirán a Rochester, donde realizará el doctor Aróstegui interesantes estudios y donde permanecerá hasta los últimos días del entrante noviembre.

En el vapor Cristóbal Colón, que ha salido en la tarde de hoy rumbo a España, embarcó en viaje de vacaciones, que se prolongará por cuatro o seis meses, el cónsul general de España en Nueva York, señor Casares Gil, al que acompañan su esposa e hijo. Durante la ausencia del señor Casares Gil ha quedado al frente del Consulado, el viceconsul, señor Montesinos, que goza entre la colonia de merecidas simpatías.

A LA CARCEL DE ORIENTE SE LE HARA OTRO PISO

Las obras serán realizadas por los propios penados que hay en el establecimiento

De acuerdo con un viejo informe que hace meses rindiera al Secretario de Gobernación el Inspector General de Cárceles y Presidio, señor Leonard, en la mañana de ayer se dispuso que se dé comienzo a las obras de reconstrucción de la Cárcel de Oriente y que se le haga un piso más a dicho penal, uno de los más antiguos de Cuba.

En la actualidad la cárcel de Santiago de Cuba, que alberga los condenados de todos los demás lugares de la provincia, es una de las que tiene más densa población penal. Su falta de comodidad y de confort, su emplazamiento anticuado y la carencia de los más elementales sistemas modernos de vivienda la han hecho hasta ahora casi inhabitables y si desde que el actual Gobierno la rige está limpia y bien regenteada, no por eso han aumentado sus capacidades para tener más de seiscientos presos.

En las obras que ahora se comenzarán figura principalmente la de construirle una nueva planta a dicha cárcel. En ella se dará alojamiento a las mujeres condenadas por los tribunales de aquella provincia, en condiciones de perfecto aislamiento respecto de los hombres que ocupan la planta baja y el primer piso actual. El costo de esas obras se ha calculado en lo que cuestan los materiales, que serán 3.016 pesos. La mano de obra es gratuita y la realizarán los presos de aquella cárcel.

LA SUB-COMISION DE LOS PUERTOS Y LA MARINA MERCANTE

Comisiones designadas para efectuar diversos trabajos sobre la marina mercante

VISTAS DE ADUANA QUE DEBEN SER REPUESTOS

Se estudia la importación libre de la semilla de papa para nuestros agricultores

En la tarde de ayer se reunió la Subcomisión de Puertos y Marina Mercante en su local de la Secretaría de Hacienda. Concurrieron los señores José María Zayas ex-Administrador de la Aduana de la Habana y actual Alto Comisionado de Inmigración, señor Alberto García, Jefe de la Sección de Aduanas, señor Julián Alonso, Eusebio Coterillo, Doniphan, señor Carlos de la Torre, Presidente de la Asociación de Corredores de Aduana, Camilo García y doctor Roberto Netto.

Abierta la sesión se procedió a designar una comisión integrada por los señores Doniphan, Coterillo y Primelles para estudiar todo lo relacionado con la marina mercante nacional.

Se designó también a los señores Alberto García y doctor José María Zayas, para estudiar todo lo que se refiere a Puertos y Sub Puertos.

Se aprobó el proyecto de los trabajos que ha de realizar la Subcomisión y se dió un plazo de diez días para que los señores representantes de Compañías de Vapores, comerciantes y demás personas interesadas emitan los estudios que estimen por conveniente sobre las materias que ha de tratar la Subcomisión de Puertos y Marina Mercante.

DEBEN SER REPUESTOS

Interrogado en el día de ayer por los periodistas, en el asunto de la reposición de varios Vistas de la Aduana de la Habana, suspensos de empleo y sueldo a virtud de causa, que para ellos ha sido sobreseída, el doctor Mario Ruiz Mesa, es de opinión que deben ser repuestos.

La Administración de la Aduana de la Habana, hasta ayer, no le ha hecho recomendación alguna de esas reposiciones, a pesar de encontrarse en aquellas oficinas la comunicación de la Audiencia de la Habana, en la que da cuenta, con las certificaciones correspondientes, de haber dispuesto el sobreseimiento de la causa, por no existir motivos para el procesamiento de esos funcionarios.

IMPORTACION DE SEMILLAS DE PAPAS

En la Comisión Arancelaria, el doctor Molinet, Presidente nato de la misma, en la reunión de ayer, dió cuenta a la Comisión de la gran utilidad que reportaría a nuestra agricultura de la importación de semillas de papas — entera — y para evitar que se burle al Fisco, propone que los Alcaldes Municipales dén cuenta a los Administradores de Aduanas de los agricultores que las importan en esa forma, en la misma forma que hacen con esos tubérculos que se importan y estadística de la semilla que se emplea en las tierras.

SERVICIOS TERMINADOS

Se dan por terminados los servicios de Inspector de Impuestos señor Manuel Vázquez Miranda, de servicio en la fábrica de licores "El Purgatorio" por haber informado dicha casa, que no puede seguir pagando esa atención.

SAN NICOLAS, AGRADECIDO AL DR. CESPEDES

El pueblo está muy contento por el pronto arreglo de la carretera que va a Güines

SAN NICOLAS, octubre 17 DIARIO. Habana.—El lunes pasado visitaron al Secretario de Obras Públicas los Concejales de esta localidad, Lorenzo y Alberto Himeleyce, los que acompañó el representante Carmelo Urquiaga, con objeto de suplicar el arreglo del tramo de carretera que une esta a Guines por estar intransitable, habiendo sido por el doctor Céspedes bien atendidos.

Hoy llegaron cuadrillas de peones con un cilindro trabajando con actividad en dicha reparación por lo que es justo hacer llegar al Honorable Secretario la felicitación a que es acreedor por pueblo en general por tanta actividad. **Félix Pérez**, Corresponsal.

AGUACATE, octubre 17. DIARIO, Habana.—Hoy han estado en esta los señores Gutiérrez y Fuentes, Inspectores del Uno y Medio por Ciento, girando visita al comercio y dando instrucciones de como debe llevarse la contabilidad para la tributación a la Hacienda.

Su comportamiento no ha podido ser mas correcto y los comerciantes me ruegan haga llegar por este medio al señor Secretario de Hacienda su mayor agradecimiento por la diaiana actuación de sus subalternos. **Fernández Hoyos**, Corresponsa .l

DESCARRILO UN TREN DE PASAJE EN S. MORENA

No ocurrieron desgracias personales y los pasajeros pasaron a un tren de auxilio

SIERRA MORENA, octubre 17.—DIARIO. Habana. El tren descendente de viajeros procedente de Sagua descarriló ayer a las 5:45 p. m. en el chucho Panchita.

No hubo que lamentar desgracias personales.

El conductor Rivero y maquinista Alemán atendieron el pasaje que fué trasbordado por el tren de auxilio. **Echevarria**, Correponsal.

GRAN ECONOMIA PARA FABRICAR LOS AZUCARES

Se reducirá el costo en un 50 por ciento y de él conoció el Consejo de Secretarios

EL GOBIERNO AMERICANO Y LA "MOSCA PRIETA"

Una comisión estudiará las proposiciones de Francia para un tratado comercial

Conforme hubimos de anticipar hoy se celebró en Palacio consejo de Secretarios bajo la presidencia del Jefe de la Nación. Comenzó éste a las once de la mañana y terminó poco antes de las dos de la tarde. Después fué entregada a la prensa la siguiente nota sobre lo tratado en el mismo:

—El Sec. de Estado dió cuenta del resultado de su viaje por Europa, y de las conversaciones sostenidas para concertar diversos tratados comerciales, especialmente con Francia. A ese respecto se nombró una comisión de que formarán parte los Secretarios de Estado, Hacienda, y Agricultura, Comercio y Trabajo, y de la que será Secretario el señor Luis Marino Pérez, para entender en lo relativo a las proposiciones que hace Francia. También dió cuenta del estudio hecho sobre los impuestos excesivos que existen en Alemania e Italia, para gravar los productos cubanos. A este respecto se acordó llevar el asunto ante la Comisión Arancelaria para buscar una adecuada solución al problema y que eleve un informe al Ejecutivo Nacional. También dió cuenta de un invento por el cual se rebaja a un 50 por ciento el costo de la fabricación del azúcar. El Consejo se dió por enterado y se acordó dar cuenta a la Comisión del Azúcar.

—El Secretario de Instrucción Pública informó de su reciente viaje a México, en cuyo país nuestro crédito adquiere cada día mayor preponderancia. Informó el general Alemán del auge que tiene en México la Instrucción Pública, donde se ha aumentado el porcentaje de un 75 por 100 a 81.14, de asistencia de alumnos. A tal extremo, que los Institutos y Escuelas Normales no tienen capacidad suficiente para albergar alumnos y profesores.

—El Sec. de Agricultura dió cuenta de una comunicación del Sec. de la Compañía Exportadora del Azúcar admitiendo una petición del comisionado General de Cuba en la Exposición de Sevil

EN EL PRADO, DESDE EL PARQUE CENTRAL HASTA LA PUNTA, SE COLOCARAN LAS MESAS PARA EL BANQUETE DE DIEZ MIL CUBIERTOS AL DR. CARLOS M. DE CESPEDES

SE HA PEDIDO A LAS MIL SEISCIENTAS CAMARAS DE COMERCIO DE LOS ESTADOS UNIDOS UN INFORME REFERENTE A LOS PERJUICIOS QUE SUFRE EL COMERCIO POR LA CANCELACION DEL CONVENIO DE BULTOS POSTALES

LA CONVENIENCIA DE QUE LA OFICINA DE INFORMACION INSTALADA EN EL PARQUE CENTRAL ESTE ABIERTA DURANTE LA TEMPORADA DE TURISMO

EL DISCURSO SOBRE "RECIPROCIDAD" PRONUNCIADO EN LA CAMARA DE COMERCIO AMERICANA POR EL DOCTOR CAMPA FUE TRADUCIDO AL INGLES Y DISTRIBUIDO ENTRE LAS PRINCIPALES CAMARAS DE COMERCIO AMERICANAS

EL MEJORAMIENTO DE LA SITUACION DE LOS OBREROS

El convenio de las 8 horas de trabajo y el proyecto de ley del retiro azucarero

En la Secretaría de Agricultura, Comercio y Trabajo, se reunieron en la tarde del día de ayer los señores doctor Miguel A. Aguiar, doctor Pastor del Río; doctor Manuel Castellanos; doctor Matías Duque; señor Francisco Gattorno; señor Carlos Loveira; señor Evaristo Brito; señor Luis Valdés Carrero; señor Muñiz; y otros, miembros todos de la Subcomisión de Mejoramiento de las Condiciones de Vida del Obrero, de la Comisión de Defensa Económica Nacional, con el objeto de celebrar la reunión en pleno de dicha Subcomisión. Fueron tomados acuerdos importantes en relación con el Convenio de las ocho horas de trabajo en las empresas industriales. También se comenzó a estudiar el proyecto de Ley de Retiro Azucarero, presentada por los señores Gattorno, Duque, Carrero, Brito y Muñiz.

Con respecto al primero de dichos aspectos, quedó sobre la mesa la proposición, en vista de haber informado el secretario que en estos momentos se halla en trámites de publicación en la Gaceta Oficial de la República, el Convenio de la Conferencia Internacional del Trabajo, de Washington, (1919) que vendrá a dejar definitivamente implantada entre nosotros una reforma social de la importancia de la que se trata. La discusión del retiro azucarero fué suspendida en momentos en que se discutía se debían estar en ella incluídos los braceros de los campos de caña; asunto que por tenerse que estudiar ampliamente, ha quedado pospuesto para la próxima reunión, fijada para el lunes venidero.

La Junta Directiva de la Cámara de Comercio Americana de Cuba celebró ayer al mediodía ,en el Club Americano, su sesión mensual reglamentaria, que fué presidida por el señor Anderson, vicepresidente de dicho organismo. Entre las comunicaciones a que se dió lectura figuraba la invitación extendida a la Cámara por la Asociación de Reporters de la Habana para tomar parte en el banquete homenaje que se rendirá al secretario de Obras Públicas, doctor Carlos Miguel de Céspedes, en la fecha de su cumpleaños, noviembre 3. Se están llevando a efecto los planes para que dicho homenaje consista de diez mil cubiertos, colocándose las mesas a todo lo largo del Prado, desde el Parque Central hasta La Punta. El precio fijado al cubierto es de cinco dólares, con el fin de que muchos puedan aprovechar la oportunidad de adherirse al homenaje que se le ofrecerá al secretario de Obras Públicas.

Se dió lectura a escritos recibidos de la Comisión Nacional del Turismo explicando los fines a que se dedican los tres pesos de impuesto que grava todo pasaje para salir de Cuba, y agradeciendo la sugestión que le ha hecho la Cámara a la Comisión, de que instale una oficina sucursal en Nueva York el próximo año con el fin de que aquélla coopere con las compañías de transportes para obtener la celebración de convenciones y congresos en Cuba y ayudar a los turistas que hacia Cuba se encaminan a obtener acomodo en los hoteles de la Habana.

Fueron leídas comunicaciones enviadas por distintas empresas de transporte acusando recibo del Boletín oficial de la Cámara que se les envió como propaganda para distribución en los Estados Unidos a fin de atraer turistas a Cuba. También se leyó una carta del señor Butterworth, presidente de la Cámara de Comercio de los Estados Unidos, en la que recomienda a los ciudadanos americanos residentes en Cuba apoyen a la Cruz Roja Americana haciéndose socios de esa institución.

Se dió lectura al informe mensual de Tesorería, que demostró la satisfactoria condición en que se hallan las finanzas de la Cámara.

El director señor Walter M. Daniel, que asistió a la Conferencia Semianual de la Cámara de Comercio de los Estados Unidos, celebrada en Hot Spring, Arkansas, rindió un informe muy interesante de los tópicos tratados en la misma, habiendo sido el propósito principal de la conferencia el someter los proyectos de las distintas organizaciones que son asociadas de dicho organismo, que se llevarán a efecto en aquella nación durante el año. Es de interés para Cuba saber la actitud tomada por la Cámara Nacional de Comercio en aquel país en lo que se refiere al Convenio de Bultos Postales. Tanto en la apertura como al cierre de su discurso el presidente Butterworth insistió en la necesidad de que exista un convenio de bultos postales entre Cuba y los Estados Unidos. Se ha enviado un cuestionario a las mil seiscientas cincuenta Cámaras de Comercio americanas que son asociadas de la Cámara Nacional, con el propósito de averiguar los perjuicios que la cancelación del convenio de bultos postales entre ambos países ha ocasionado. La Cámara Nacional continúa laborando muy en contacto con las autoridades gubernamentales de Washington, en lo que se refiere al Convenio de Bultos Postales con Cuba y todo parece indicar que la lucha que se entablará en el Congreso americano el próximo diciembre a favor de ese Tratado será tan denodada que se alcanzará un gran triunfo por la renovación de ese tan necesario servicio postal actualmente en desuso.

El vicepresidente Ulbricht recibió congratulaciones por parte de los directivos presentes por el servicio excelente prestado a los Veteranos por los bureaus de información bajo su dirección. Comentarios muy favorables y numerosos se han recibido de distintas fuentes por los eficientes y valiosos servicios prestados por las damas y señores que estuvieron en constante labor atendiendo dichos bureaus. El señor Ulbricht informó a los directores que le había enviado cartas de agradecimiento al secretario de Comunicaciones, ingeniero Rafael Sánchez Aballí, por la espléndida labor realizada por su Comisión, así como también haber enviado cartas de gracias a la Cuban Telephone Co., The American Legion, The D. A. R., los Boy Scouts, la Y. M. C. A., The Anglo-American Association, al coronel Perdomo, jefe de la Policía Nacional y secretario de Obras Públicas, doctor Céspedes, por su magnífica cooperación para la atención de los Veteranos durante su breve estancia en la Habana.

El éxito de los bureaus de información resultó tan visible que muchas personas han sugerido que el bureau instalado en el Parque Central debería permanecer abierto durante la temporada de turismo, de modo que la Cámara de Comercio Americana de Cuba, en cooperación con la Comisión Nacional del Turismo, pudieran continuar ofreciendo sus informes a los innumerables turistas que visitarán la Habana este invierno y quienes hallarán en tal bureau un lugar conveniente y asequible para obtener sus datos e informes que a veces se les dificulta encontrar en sus hoteles.

La directiva fué informada que las remesas enviadas a la Cruz Roja Americana en Washington ascendían a 830 pesos, cantidad donada por asociados de la Cámara y que será destinada al socorro de los damnificados por el ciclón que devastó parte del Estado de la Florida y la isla de Puerto Rico. Dos cajas conteniendo zapatos que fueron enviadas por el señor J. F. Colón, de Caibarién, para enviar a los damnificados del ciclón en Puerto Rico, han sido entregadas al Comité de Auxilios para Puerto Rico, presidido por el general Semidey y el coronel Quero, para su envío a su destino.

El discurso sobre Reciprocidad pronunciado por el subsecretario de Estado, doctor Miguel Angel Campa, en la sesión de septiembre 12, ha sido traducido al inglés y se ha distribuído entre las principales Cámaras de Comercio de los Estados Unidos. El Decreto Presidencial 1613, que autoriza la libre entrada en Cuba de los automóviles de turistas, también ha sido traducido al inglés y remitido a distintas organizaciones comerciales en los Estados Unidos, para su publicación en sus boletines oficiales y órganos locales, con el fin de darle la mayor publicidad posible.

DEMOSTRACIONES DE HIPNOTISMO A LOS PERIODISTAS

El profesor Bernard hizo raras experiencias en la Asociación de Repórters

Anoche, en el salón de actos de la Asociación de Reporters de la Habana, ante un grupo crecido de concurrentes, pronunció su anunciada conferencia el notabilísimo profesor Bernard.

Como demostración práctica el sugestivo conferenciante hipnotizó al fakir Kar-Lay, obteniendo una perfecta analgesia. Tras esta operación hizo que el fakir, con asombro de cuantos científicos se hallaban presentes, se atravesase la garganta y otras partes sensibles del cuerpo con largos clavos y alfileres, sin que brotara una gota de sangre, únicamente cuando el profesor lo deseó.

Mas, el asombro llegó al grado supremo cuando con otro de sus discípulos presentó el fenómeno de la telepatía. Hizo que uno de los concurrentes se fijara en otro y recordara su nombre. El discípulo llegó hasta él, con los ojos completamente vendados, y pronunció su nombre. Luego leyó párrafos de la Biblia, escogidos previamente por otros espectadores, descubriendo la página y el párrafo completo. La duda de un escéptico fué satisfecha con la repetición del fenómeno en grado más complejo.

Realmente, no hemos hallado explicación alguna a cuanto vimos diáfanamente, muy de cerca, anoche, en la Asociación de Reporters.

Hoy, en su primera aparición en público, ofrecerá nuevas y difíciles experiencias.

EL SERVICIO DE DACTILOSCOPIA DE LA POLICIA

Relación de los detenidos por diversas causas que han desfilado ayer por la oficina

Ardua fué la labor realizada anoche por el vigilante 1659, José Fernández, de servicio en el Departamento de Dactiloscopia de la Policía Nacional.

Ante dicho agente fueron presentados los siguientes individuos:

Adriano Pérez Martínez, de raza blanca, detenido por el vigilante 853, quien lo acusó de un delito de hurto y arma prohibida.

Armando Rivero Navarro, blanco, arrestado por el vigilante 853 por portar arma prohibida.

Lorenzo Hernández y Hernández, arrestado por el vigilante 853, por portar arma prohibida.

Alberto Mombiela Mazo, de raza blanca, detenido por el vigilante 619, quien lo acusó de un delito de robo.

Juan Sánchez González (a) El Jaquetón, detenido por el experto Alvariño, por estar acusado de un delito de hurto.

Esperanza Medina Gutiérrez, blanca, vecina de Marqués González 90, arrestada por el vigilante 456, por estar acusada de un delito de estafa.

También se encontraba reclamada en ocho juicios por ofensas a la moral. El vigilante 342, R. Valdés, dió cuenta de ello a la superioridad.

Elías Abraham Curis, detenido por el experto Alvariño, por estar reclamado en un juicio por estafa.

José Pérez Pérez, mestizo, detenido por el vigilante 267, que lo acusó de un delito de hurto.

Pedro Sola Hernández, mestizo, arrestado por el vigilante 758, quien lo acusó de un delito de homicidio frustrado.

Angel Palma Hernández, por el mismo delito.

Teófilo Pellería y Toledo, acusado de un delito de hurto, por el vigilante 1033.

José Herrera Portuondo, de raza negra, acusado de un delito de hurto por el vigilante 1033.

Angel Valdés y García, negro, acusado de hurto por el vigilante 1267.

Emilio González, negro, acusado de hurto por el vigilante número 1267.

Jemy Couse, acusado de hurto por el vigilante 1936.

Donato O'Farrill (a) "Mamainé", acusado de hurto por el vigilante número 385.

Juana Rodríguez y Rodríguez, negra, acusada de hurto por el vigilante de la Paz.

LA RADIOTELEGRAFIA MARITIMA

LONDRES, octubre 17 (SR).—A fines de semana reunirase aquí la primera conferencia internacional de radiotelegrafía marítima, a la que además de las representaciones oficiales, concurrirán delegados de las principales compañías que mantienen sistemas de comunicación radio-terrestre y marítima.

Bridge

Por la Srta. Leonor Lavedán

REVOKE O RENUNCIO

SE dice que un jugador hace un Revoke o Renuncio cuando no sirve al palo que se está jugando teniendo carta o cartas de ese palo. Ejemplo: Si se ha jugado un Diamante, tirar un Corazón con Diamante en la mano.

Todo Revoke está sujeto a una penalidad que actualmente consiste en dos tricks por el primero y uno por cada subsiguiente. Esos tricks se cogen al final de la mano que se está jugando y a la pareja que hace el Renuncio para añadirlos a la otra y se cuentan igual que si fueran ganados en juego pudiendo ayudar al declarante a cumplir su contrato o a hacer juego y a los adversarios favorecerlos para que el contrato no sea cumplido. Si cualquiera de las parejas jugadoras hace doce o trece tricks se apuntaría en Honores el valor del Slam; si el contrato ha sido doblado o redoblado se contará el valor del doble o redoble y los Honores no se alterarán por el Revoke. Si la pareja que hace el Renuncio no tuviera suficientes tricks para ganar la penalidad ésta sería dispensada; si tuviera uno solo, pagaría con él.

Si el declarante hace un Revoke puede anotarse sus tricks debajo de la línea siempre que ellos sean suficientes para ganar la penalidad y cumplir lo ofrecido. Ejemplo: Si un jugador que ofrece cuatro Corazones y hace seis, ha hecho un Revoke, se apuntará 32 puntos debajo de la línea y con los dos tricks extra pagará la multa del Revoke.

Un Renuncio puede ser corregido mientras el jugador que lo hace, su compañero o cualquier otro, no ha vuelto a jugar.

El oponente puede declarar un Revoke lo mismo en el momento de haberse hecho que cuando se vaya a anotar el score y siempre tendrá valor.

SOLUCION DEL PROBLEMA ANTERIOR

D repartió las cartas y declaró cuatro Corazones, A pasa, C dice seis Corazones y B pasa. A sale por el cinco de Espadas que D gana con el Rey y juega el dos de Corazón que gana el "dummy" con la Reina; dá entonces el As de Espadas donde D descarta el diez de Club; juega un Diamante, D coge con la Reina y después de sacar todos los triunfos de A y B juega su As de Club y su As de Diamante con lo cual hace Grand Slam o sea un trick extra.

LO QUE TRAE DE INTERESANTE LA "GACETA"

Decreto nombrando Juez de Cuarta Clase en San Pedro, al señor Jesús Arbolaes.

—Nombrando Notario de Aguada de Pasajeros al doctor Juan Miranda y Urquiza.

—Nombrando Notario de Trinidad al doctor Enrique Morán de Latorre.

—Otorgando jubilación voluntaria al señor Vicente Pérez Benítez, oficial de la Secretaría de la Audiencia de la Habana.

—Nombrando Juez de Aguacate al doctor José Antonio Caballero y Gainza.

—Decreto de Agricultura, aprobando el expediente del registro minero Clara, y que se expida al doctor Manuel Abril Ochoa, título de propiedad correspondiente en la adquisición de 500 hectáreas de mineral de cromo, en San Miguel de los Baños, término de Guamacaro.

—Aprobando un expediente análogo del señor Edelberto Carrerá para extraer asfalto en ciento cincuenta hectáreas del barrio de Arroyo Arenas. Término de Marianao.

—Decretos de Guerra y Marina, reteniendo en el servicio activo a los capitanes de la Guardia Rural y del Ejército, señores Rodolfo Chipi y García y Miguel E. A. Oliva, ambos mérito militar.

EL TRIBUNAL SUPREMO NO HA DICTADO AUN SU FALLO EN EL RECURSO DE INCONSTITUCIONALIDAD PRESENTADO POR EL DR. RAUL ADLER CONTRA LA CANDIDATURA UNICA

EL DOCTOR RODRIGUEZ RAMIREZ NOS MANIFIESTA DE MODO TERMINANTE SER INCIERTAS UNAS MANIFESTACIONES QUE SE LE ATRIBUYEN, SI BIEN OPINA QUE EL RECURSO SERA DECLARADO SIN LUGAR COMO INADMISIBLE

HASTA DESPUES DE LAS ELECCIONES DE NOVIEMBRE NO SE CELEBRARAN LAS FIESTAS DEL PUEBLO DE BATABANO EN HONOR DEL DR. CESPEDES

MEDIANTE CITACION DEL GOBERNADOR SEÑOR ANTONIO RUIZ HOY POR LA MAÑANA SE EFECTUARA EN EL CONSEJO PROVINCIAL UNA IMPORTANTE REUNION A FIN DE PONERSE DE ACUERDO PARA LA CAMPAÑA COMICIAL

LOS PREMIOS EN LOS CIGARROS Y OTROS ARTICULOS

Continúa preocupando a los comerciantes e industriales la solución de este asunto

NUEVO ESCRITO A LA SEC. DE GOBERNACION

Lo que se ha pedido es la modificación del decreto que regula la distribución

El señor Antonio Antón, distinguido comerciante de esta plaza y Presidente de la Asociación de los mismos, se ha dirigido al Secretario de Gobernación, explicándole que ellos no han establecido ninguna consulta en aquel centro, sino que pidieron en 27 de septiembre, la modificación del decreto que regula la distribución de premios y regalos en las mercancías que se venden, como un medio de estimular el interés del público.

A juicio de la Asociación de Comerciantes y como un servicio efectivo al comercio y las industrias nacionales, que el Gobierno está ayudando francamente, el decreto debe quedar redactado en esta forma:

"Que son perfectamente lícitos todos los procedimientos de distribución de regalos a los consumidores con tal de que los regalos se ofrezcan sin someter el éxito o resultado del ofrecimiento a ningún sorteo previo u otros procedimientos basados en la suerte o el azar o que presente el procedimiento visos de lotería o rifa prohibida y siempre que los regalos no consistan en efectivo o en metálico ni en papel moneda o equivalente de este en prendas de valor".

POLITICA Y POLITICOS

El Senador Adolfo Silva, hizo entrega en el día de ayer de la Presidencia del Senado al señor Alberto Barreras, Vice-Presidente de la Alta Cámara, que pronto ha de ponerla a su vez en manos del doctor Clemente Vázquez Bello.

Hasta después del mes de noviembre, esto és: pasadas las elecciones, no se efectuarán las fiestas que en homenaje al doctor Carlos Miguel de Céspedes se anunciaron en Batabanó y Nueva Paz. Batabanó adora a Céspedes, de quien no puede olvidar la acción salvadora desenvuelta en condiciones casi heroicas cuando el ciclón del 20 de Octubre del año 26 y el ras de mar en aquella bahía, sepultaron al laborioso pueblo pesquero en una ola de cieno, y arrebató tantas vidas. Céspedes con los equipos de Obras Públicas salvó a aquella población; dió albergue a las familias; distribuyó alimento entre las masas y rehizo muchos hogares. Eso, tan generosamente hecho, no se olvida.

Hoy a las nueve de la mañana parte para San Juan y Martínez, acompañado del séquito de sus amigos, que se hace ascender a cincuenta invitados especiales, el tren que llevará a la región de occidente al señor Presidente de la República. En San Juan y Martínez se le preparan grandes agasajos y festejos.

El ilustre Senador Wifredo Fernández, durante los días anteriores y ayer especialmente dirigió a aquella región numerosos telegramas a sus amigos, instándolos a que ocupen su puesto en las fiestas que allí han de celebrarse, pero se tiene entendido que distinguido periodista no podrá asistir, retenido en la Habana por las ocupaciones que diariamente le absorven en una labor agotante.

Hoy por la mañana a las once se efectuará en el Consejo Provincial una importante reunión para la que ha citado el Gobernador señor Antonio Ruiz. Los elementos que concurrirán, son todos aquellos que tienen la misión de dirigir la contienda comicial en diversos sectores de la Provincia de la Habana y quienes en ese cambio de impresiones recibirán las instrucciones de como deben de actuar.

EL TRIBUNAL SUPREMO NO HA DICTADO SENTENCIA, TODAVIA, SOBRE EL RECURSO DE INCONSTITUCIONALIDAD ESTABLECIDO CONTRA LA CANDIDATURA UNICA

Un periódico de la tarde, publica ayer una interesante noticia política sobre el recurso de inconstitucionalidad establecido por el doctor Raul Adler, contra la Candidatura Unica.

En esta noticia aparece el doctor Rodríguez Ramírez, que llevó la representación del Partido Liberal en dicho recurso, diciendo que el Tribunal Supremo había resuelto declarar sin lugar el recurso.

Inmediatamente, y con objeto de confirmar esta noticia, nos pusimos al habla con el doctor Rodríguez Ramírez, quien nos dijo que dicha información es errónea, y agregó:

—Solo he dicho que la vista quedó conclusa para fallo, y que mi criterio es que el recurso será declarado sin lugar, por ser manifiestamente inadmisible e improcedente.

Añadió el doctor Rodríguez:

—Por lo demás, no sé cuando el Supremo dará su fallo, ni en que forma y cuando la ley concede al Tribunal 5 días como término, a veces por el excesivo trabajo que pesa sobre dicho organismo, se demora mucho más.

CITACION

Por orden de don Carlos de la Rosa, honorable Vicepresidente de la República, en su carácter de Presidente del Directorio Nacional en pro de la candidatura del honorable señor Presidente de la República y en el de Presidente en funciones del Comité Ejecutivo de la Asamblea Nacional del Partido Liberal, tengo el honor de citar a todos los miembros de ambos organismos, para que se sirvan concurrir, a la una y media de la tarde del próximo sábado 20 del actual, al Muelle del Arsenal, con objeto de recibir al Presidente del Congreso y Presidente del Partido Liberal, doctor Clemente Vázquez Bello, quien regresa después de haber sido operado felizmente en los Estados Unidos.

Además, se ruega a todos los amigos u correligionarios se sirvan amigos y correligionarios se sirvan el mismo fin.

Habana, octubre 17 de 1928.

Juan Rodríguez Ramírez, secretario. —Visto Bueno: Carlos La Rosa, presidente.

Mañana, jueves a las once de la mañana, se reunen en el Palacio de Balboa los Presidentes de Ejecutivos Municipalse del Partido Conservador en la Provincia de la Habana, convocados expresamente por la mesa Ejecutiva del Comité Conjunto Provincial para tratar de los problemas relacionados con las elecciones del próximo día primero de Noviembre.

El doctor Felipe González Sarrain, Presidente del Ejecutivo Provincial Liberal, está conociendo en estos momentos por boca de los Presidentes de asambleas primarias la situación de los barrios, en los cuales los comités liberales, conservadores y populares han iniciado ya los trabajos de propaganda para las elecciones del día primero de Noviembre.

Por otro lado el doctor Gonzáles Sarraín ha dado instrucciones al Secretario del Comité Conjunto Provincial, para que confeccione una estadística para conocer con exactitud la votación que tuvo dada partido en los términos rurales de la Provincia en las elecciones de 1926 y las plebiscitarias, que se celebraron el día cinco de Marzo de este año.

YA SUMAN CINCO LOS ÑANIGOS QUE ESTAN DETENIDOS

Están acusados de ser los agresores de un dependiente en S. Anastasio y Sta. Catalina

Ayer en las primeras horas de la mañana el vigilante 758 Argüelles, detuvo a Angel Palma Hernández (a) "Cutuco", que hirió gravemente de una cuchillada anteanoche, al iniciarse en un juego "ñáñigo" y como prueba de "hombría" a un infeliz dependiente nombrado Fernández Espinosa en la bodega sita en San Anastasio y Santa Catalina.

Además fué detenido también José Antonio Herrera Gutiérrez, chofer, vecino de Dolores y Armas, que es uno de los agresores del dependiente Espinosa. Cinco detenidos se encuentran ya por este hecho y creemos necesario llamar la atención de la Policía y de los Jueces, sobre la necesidad imperiosa que existe de evitar que "retoñe" el ñañigüismo, que es preciso extirpar de raíz porque a parte de constituir un peligro para la vida de los ciudadanos pacíficos es impropio de nuestra cultura la existencia de esos cabildos, con sus ritos salvajes y sus prácticas criminales.

El estado del herido ha mejorado dentro de su gravedad.

LA MAYOR
32 EDIFICIOS
600 EMPLEADOS
SARRÁ
DROGUERIA
ABIERTA TODOS LOS DIAS
TODA LA NOCHE LOS MARTES

AGUA PLUTO
El purgante laxante de las Américas

FARMACIAS DE TURNO

JUEVES

Dirección	Teléfonos
HABANA	
Monserrate 8	A-2421
Monserrate y Teniente Rey	M-4413 y M-5564
O'Reilly 32	M-7109
Galiano 41	A-4224
Colón 40	M-4526
Monte 181	M-2003
M. Morúa Delgado 43	A-7453
San Rafael y Campanario	M-4848
Sitios 92	A-2508
San Nicolás 229	A-2088
Somerruelos 26	A-2002
Marta Abreu 44	A-8720
Padre Varela y Zenea	U-5676
Salud 173	U-2898
San Rafael y Hospital	U-4869
Monte 347	M-7790
Romay 55-A	M-1704
Infanta y Príncipe	U-6873
Virtudes 173	U-4973
Cuba 128	M-7726
San Lázaro 337	U-4198
Ave. Menocal 6 tel.	A-5660
Desagüe y Franco	U-6767
Trocadero y Crespo	M-5533
VEDADO	
Calzada entre Paseo y 2	F-6174
Calle 23 Nº 458 entre 8 y 10	F-6132
Ave. de Wilson 131, entre 10 y 18	F-6160
Calle 17 entre E y F	F-6392
Calle 17 esquina a 26	F-6211
23 esquina a J	F-6100
VIBORA	
Sta. Catalina y Cortina	I-2086
Porvenir y Concepción	I-7306
10 de Octubre 557	I-2600
Pocito y Reyes X-2295 y	X-2351
10 de Octubre y Josefina	I-1204
JESUS DEL MONTE Y SANTOS SUAREZ	
Zapotes 24	I-2222
10 de Octubre 280	I-2378
Flores y Zapote	I-2730
Quiroga y Delicias	I-1212
LUYANO	
Calzada de Concha 1	I-2900
Calzada de Luyanó 211	I-3016
CERRO	
Calzada del Cerro 558	I-1347

NOTA: Este grupo deberá prestar el servicio público todo el día y la noche de los domingos siguientes: Marzo 4; Abril 15; Mayo 27; Junio 8; Agosto 19; Septiembre 30; Noviembre 21; Diciembre 23.

UN VIGILANTE DE POLICIA SE LANZO AL MAR, SALVANDO A UNA JOVEN QUE IBA A SUICIDARSE

Dos vigilantes de la Nacional, en unión de un agente de la Policía Judicial, hicieron varios disparos con objeto de intimidar a dos individuos que habían cometido un robo

UN MENOR DE CINCO AÑOS DE EDAD SUFRIO GRAVES LESIONES AL CAER CASUALMENTE

Después de discutir ampliamente con una amiga sobre la inversión del dinero que le había entregado, un individuo le infirió siete navajazos, siendo detenido por un rural

El capitán Delgado, al mando de la Décima Tercera Estación, dió cuenta anoche al Jefe de Policía que ante el oficial de guardia de dicha Estación, se había presentado el mestizo Baldomero Solar Hernández (a) "Pillar", vecino de Concepción número 58, al tener noticias — según declaró — que era buscado por la policía.

Solar es uno de los individuos que componían el grupo que anoche agredió al joven español Antonio Fernández Espinosa, infiriéndole una tremenda puñalada por un costdao, en ocasión de encontrarse en el interior de la bodega situada en la esquina de Santa Catalina y San Anastasio, en la Víbora.

El acusado declaró a la policía que desconocía por completo lo ocurrido, asegurando no encontrarse presente, cuando tuvo lugar el hecho.

En la mañana de hoy será presentado ante el Juez de Instrucción de la Sección Cuarta, que instruye la correspondiente causa.

Con Solar son seis los individuos que hasta ahora se encuentran detenidos por este hecho. Tres que fueron arrestados pocos momentos después de ocurrida la tragedia, dos en la mañana de ayer y Solar.

ABURRIDA DE LA VIDA SE ARROJO AL MAR

Aburrida de la vida, anoche trató de suicidarse, arrojándose al mar frente al parque del Maine, la joven María Alón Conde, de la Habana, de 19 años de edad, vecina de San José número 106, siendo extraída por el vigilante 814, que valerosamente se arrojó al agua, logrando que no pereciera. Conducida al Hospital Municipal se le apreciaron lesiones de carácter leve diseminadas por el cuerpo y síntomas de asfixia por sumersión. Con todo lo actuado se dió cuenta por la policía al señor juez de guardia.

DELINCUENTES ARRESTADOS A TIROS POR LA POLICIA

En las últimas horas de la tarde de ayer, los vigilantes 512 y 1015, auxiliados del señor Virgilio Rodríguez, agente de la policía judicial, lograron arrestar a Jesús Fernández y Fernández y Cipriano Hernández Leal, que emprendieron la fuga al darse cuenta de la presencia de la policía, con el propósito de que no le fueran ocupadas diversas piezas de ropas, cuya procedencia no pudieron justificar. Para lograr el arresto de los fugitivos, la policía se vió precisada a disparar sus armas contra ellos, que temerosos, detuvieron su loca carrera. Fueron remitidos al Vivac a disposición de la autoridad judicial correspondiente.

MENOR LESIONADO

El menor Gilberto González Gazo, vecino de Vázquez número 25, se produjo anoche lesiones de carácter grave, al sufrir una caída en ocasión de estar jugando con unos hierros frente a su domicilio. El menor cuenta 5 años de edad, siéndoles prestados los primeros auxilios en el centro de socorro de Jesús del Monte.

TRATO DE MATAR A SU AMANTE INFIRIENDOLE 7 NAVAJAZOS

El cabo de la Guardia Rural, Jesús Espejo, destacado en la fábrica La Tropical, detuvo anoche a Armando Peña Pacheco, de la Habana, de 29 años de edad, vecino de la Calzada de Columbia entre 18 y 20, en el Reparto Almendares, que en las últimas horas de la tarde de ayer, armado de una navaja barbera, le infirió diversas heridas a su amante Julia la Guardia Rodríguez, en ocasión de encontrarse ésta en su residencia. Julia fué trasladada al Hospital Municipal, donde se le prestaron los primeros auxilios, siendo su estado de gravedad. Según manifestaciones del acusado, sostuvo una discusión con su concubina, con motivo de que ésta dispuso sin su consentimiento de cierta cantidad de dinero que le entregó para que lo guardara. Acalorado por las palabras que ella vertiera contra él, esgrimió el arma que por costumbre usaba, ocasionándole las heridas que presentaba. El detenido será puesto en la mañana de hoy a disposición del Juez de Instrucción de Marianao, a quien le dió cuenta con todo lo actuado el capitán Castañer, al mando de la séptima estación.

SERVICIO AEREO INTERNACIONAL

El aeroplano correo "Gral New" llegó ayer al Campamento Columbia, procedente de Key West, a las 11.45 de la mañana, conduciendo 25 sacas de correspondencia con peso de 1.105 libras y un total de 56.720 cartas.

Pasajeros

Llegaron Adam Kralek, Warren B. Cole, Conkey P. Whitehead, William T. Sifosen y Francis Porter.

Embarcó el señor José M. García.

LA CONFERENCIA INTERAMERICANA DE CONCILIACION

Se cita el nombre de Henry P. Fletcher embajador de Italia como secretario de aquélla

WASHINGTON, Oct. 17. UP.—En los círculos diplomáticos se habla de la designación de Henry P. Fletcher, embajador de los Estados Unidos en Italia, para el cargo de secretario general de la Conferencia Interamericana de Conciliación y Arbitraje que se celebrará en Washington en diciembre próximo.

El Departamento de Estado no confirma ni niega la noticia.

Fletcher fué miembro de la delegación de los Estados Unidos en la Sexta Conferencia Panamericana de la Habana. Habla el idioma español correctamente y es conocido en todo Hispano América por haber desempeñado los cargos de jefe de la División Latino-Americana del Departamento de Estado y de embajador en Chile.

El Secretario de Estado Kellogg y Charles E. Hughes, serán delegados de los Estados Unidos ante la Conferencia.

LA COSECHA DE VINO ES BUENA PARA ALEMANIA

Del 16 al 25 de junio de 1930 se efectuará el segundo congreso mundial de Energía

MAGUNCIA, Oct. 17. (Duems).—Informes procedentes de las comarcas vineras a lo largo del Mosela, como Graach, Wehlen, Zeitingen, Urzig y otros puntos, indican que la producción vinícola del presente año será de excelente calidad, y también muy regular por lo que hace a la cantidad. El calor que hizo últimamente ha resultado muy favorable y se espera que la cosecha de uva iguale a las habidas en los años de 1917 y 1920.

BERLIN, Oct. 17. (Duems).— Los directores del Comité Nacional de la Conferencia Mundial de Energía acordaron proponer al célebre ingeniero Oskar von Miller la presidencia honoraria de la Segunda Conferencia Mundial de la Energía que se verificará en esta capital, del 16 al 25 de junio de 1930, por su meritísima labor desarrollada en el campo de la generación de energía en Alemania y por la fundación del Museo Alemán, que le ha valido renombre mundial.

La Segunda Conferencia Mundial de la Energía será el congreso más importante de ingeniería que se verifique en Alemania desde la terminación de la guerra mundial.

MATERIAL ELECTRICO PEDIDO A ALEMANIA

BERLIN, Oct. 17. (Duems).— La empresa A. E. G. ha recibido últimamente numerosos pedidos de material para ferrocarriles eléctricos, cosa que, a juicio de los expertos, indica un auge considerable de esa rama de la industria en Alemania, marcando la substitución progresiva del vapor por la electricidad.

La Compañía del Ferrocarril Elevado de esta capital encargó a la citada empresa seis equipos para seis carros locomotoras; los Tranvías Municipales de Chemnitz, equipos para veintidós carros; los tranvías de Duesseldorf, para quince carros, los de Troveris, para seis, y los de Magdeburgo, para veinte carros.

Del extranjero se han recibido también importantes pedidos, entre ellos uno para la línea de Lisboa-Cascaes; otro para los tranvías eléctricos de Osaka, y otro para los de Buenos Aires.

GENER CIGARROS GENER
Obsequio a sus favorecedores
Por 60 cajetillas vacías de cualquiera de las clases vendidas por su DEPOSITO DE HABANA dará un CENTESIMO de Billete de los sorteos ordinarios de la Lotería Nacional.
Las cajetillas deberán tener el sello del Impuesto adherido y se canjeará en el Depósito
MAXIMO GOMEZ NUM. 7

M.E.C.D. 2016

Un Escándalo de Diez Millones de Pesos

NUEVA YORK, octubre 17. UP.—El gran escándalo ocasionado por ciertas irregularidades en el manejo de los fondos destinados a alcantarillado de esta ciudad, en el que aparece comprometida una suma de ocho a diez millones de pesos, ha alcanzado hoy su punto más culminante al declarar los tribunales culpable de la defraudación a Maurice Coonolly, expresidente del Queensborough, condenándolo a un año de prisión y una multa de 500 pesos.

Frederick Seely, ingeniero municipal, también fué declarado culpable del mismo delito, pero la sentencia se ha aplazado hasta el sábado en espera de que el magistrado Tonkins, del Tribunal Supremo, revise las pruebas acumuladas contra dicho Seely.

Resulta que Connolly, y en menor grado Seely, conspiraron con el difunto John Phillips para defraudar al Borough mediante la concesión a Phillips de un monopolio sobre los contratos, permitiéndole a cambio que cargara precios poco razonables.

La penalidad que se na impuesto a Connolly por su participación en la defraudación hecha al Borough, y que según el fiscal del distrito, Emiry R. Buckner, se eleva a cerca de 8.000.000 de pesos, es la misma que le hubieran impuesto los tribunales de haber escupido en un subway: un año de prisión y 500 pesos de multa.

LA CAMPAÑA ELECTORAL PARA LA PRESIDENCIA DE LOS ESTADOS UNIDOS CONTINUA TODAVIA, ENCENDIENDO RENCOR Y PERSONALISMO TRIVIAL

El primer martes de noviembre verá a los americanos y sobre todo a los neoyorquinos en el día final de esta gran campaña en que han salido a relucir todas cuantas peculiaridades tiene la política de los Estados Unidos

UN CANDIDATO MIRA AL ORIENTE Y EL OTRO AL OCCIDENTE PERO AMBOS EMPLEAN ARMAS PECULIARES: EL UNO ATACA; EL OTRO IGNORA

En esta campaña que llega a su fin las masas se han encendido como nunca. Se habla del trago de aguardiente, de libertad individual, de protección religiosa, de guerra con Méjico, del peligro inglés, del peligro amarillo, etc.

(POR D. WALTERS,)
(Corresponsal de DIARIO DE LA MARINA)

NUEVA YORK, Octubre 17.— El primer martes después del primer lunes de noviembre de este año verá al electorado americano empeñarse en el día final de una campaña presidencial que ha sido extremadamente rencorosa, y en la cual han salido a relucir las peculiaridades de la política americana, y particularmente de la política neoyorkina, que tiene mucho de europea en sus animosidades.

Desde el pináculo independiente en que nos sentamos observamos a través de poderoso lente la marcha de los dos ejércitos contendientes: los vemos apoderarse de la terrible arma moderna de la publicidad, del radio, y de la plataforma pública.

Es muy dudoso que palabras puedan eliminar provenciones ya arraigadas y en materia de política como en materia de religión, paréceme que son inútiles los argumentos que pudieran presentarse en pro o en contra de determinado crédito.

El hombre y la mujer cree porque cree. Si razona, pierde la fe, que según San Pablo es la "substancia de las cosas que se esperan, y la evidencia de las que no se ven", y partiendo de este principio y aceptando la definición paulista, es imposible alterar la fe o el credo de un hombre o de una mujer con propaganda.

Las religiones saben bien esto y comienzan con el material humano a la edad cuando no puede razonar, y así es cosa fácil amoldar el criterio de modo, que cuando el razonamiento se desarrolle, ya la fe se ha incrustado tan firmemente, que el raciocinio en materia de crédo se haga imposible.

Pero en la política donde no es posible comenzar con el material humano en la infancia, la obra de propaganda puede alcanzar a la juventud indiferente. Y es precisamente a esa juventud que apelan los directores de los dos bandos mayores políticos en los Estados Unidos.

La fuerza del partido de la oposición, —el democrático, en esta campaña, son muy distintas de las otras épocas: este año se han unido industriales, capitalistas y politiqueros. Anteriormente los politiqueros dependían de promesas pre-eleccionarias para allegar los fondos para la campaña. Este año, sin embargo, con la entrada de Míster Raskob, alto oficial de la General Motors Company, Owen Young, alto oficial de la General Electric Company, y otros capitalistas, las cosas han tomado nuevo cariz.

EL "TEA POT DOME"

Míster Raskob declaró al comenzar la campaña que el Partido Demócrata necesitaría cinco millones de dólares para conducir la campaña, y según parece el dinero se consigue. El Partido Republicano siempre ha tenido "ángeles misteriosos" que suscriben los enormes fondos destinados a las campañas políticas.

En las elecciones de 1920 hubo saquitos negros conteniendo cien mil dólares que pasaban de mano en mano; contribuciones de millares de dólares hechas por escribientes modestos, y Dios sólo sabe de donde salían los recursos.

La oposición luego reveló que parte de esos fondos provenía de sobornos o sobornos pretendidos; hubo un escándalo máximo el cual causó la salida precipitada del ministerio de varios gabinetistas, incluyendo al mismo Procurador General; varios reyes petroleros cayeron en desgracia y el ambiente tenía un poderoso olor de petróleo.

Este olor ha servido para avivar el fuego demócrata y siete años después del escándalo los oradores demócratas desde la tribuna, desde el micrófono y desde la columna editorialista recuerdan al público americano lo que pasó hace siete años, con el ánimo de inmiscuir al candidato republicano en la infusoria petrolera que por paradoja se llamó "investigación de la Tapa de la Tetera"'. El nombre se aplicaba a ciertas concesiones ilegalmente traspasadas en un lugar propiedad de departamento de marina llamado "Tea-pot Dome".

Los culpables fueron los castigados, en la forma como se puede castigar a un culpable, cuando éste es super millonario y naturalmente poderoso, y el asunto quedó esclarecido. Pero para fines electorales todo es reciente, y las huestes de Míster Raskob continuamente recuerdan el incidente del dichoso "Tea-pot Dome".

EL CASO DE NUEVA YORK

La carrera pública del ingeniero y humanitario Herbert Hoover es como una página abierta y escrita en grandes caracteres. Solamente ciegos podrían ignorar las grandes cualidades del ex-administrador de alimentos durante la Gran Guerra, y su loable trabajo al frente del ministerio de fomento.

Por eso Míster Hoover, ni sus cofrades han hecho caso a las insinuaciones a veces perniciosas, a veces infantiles, de lo politiqueros profesionales que a toda costa quisieran mezclar el nombre del candidato republicano con el nombre mal oliente de "Tea-pot Dome".

Pero los oradores de esquina del Partido Republicano no desean ser menos que sus generosos adversarios y a menudo recuerdan a sus auditorios las administraciones tammanistas de Nueva York, comenzando con Tweed, aquel que escapó a la Habana después de dejar en próxima bancarrota el erario de la Gran Ciudad de Nueva York. También se hace referencia a Richard Croker, a Charley Murphy y a otros líders del Instituto que todavía tiene a Nueva York bajo férula de acero, desde el anticuado edificio en la parte Este de la Calle Catorce.

NO ES LA RELIGION

Para desviar la atención que el público pudiera prestar a la destreza prestidigitadora de los caballeros del famoso Tammany Hall en épocas pasadas, y los trabajos e incursiones realizadas en los fondos de Nueva York por ciertos hábiles caballeros que hoy en día debaten sus cuentas con la Justicia, las huestes de Míster Raskob, y especialmente el mismo popular gobernador del Estado de Nueva York, y candidato democrático han provocado el color religioso alegando que la guerra que los prohibicionistas y los enemigos del Tammany hacen al gobernador y a su gerente Raskob no se debe a que sedude de las capacidades de las dos excelencias, sino a que ambos son católicos, y a que Raskob, que antes del gobernador lanzara su sombrero al cuadrilátero político, era republicano, es una especie de delegado papal, que de triunfor Míster Smith traería al Santo Padre a Washington, le restuararía su imperio temporal, y que sé yo qué otras supercherías.

Hablando con franqueza, ha habido en ciertos puntos motivos de sobra para esta gran excusa o platitud de los caudillos demócratas. Pero tales insinuaciones solamente han salido de mediocridades irresponsables, y niguno de los elementos de valía entre el Partido Republicano ha atacado ni a Smith ni a Raskob por sus creencias religiosas, porque tomen café con o sin azúcar, o porque usen la corbata en tal o cual forma.

Míster Hoover, que yo sepa, ha protestado enérgicamente contra los ayudantes que se han tomado la libertad de inyectar el tema religioso y las patrullas y supercherías de traer al Padre Santo a Washington, etc., en la propaganda política.

Tampoco ha mencionado la religión de los caudillos demócratas la archi-fiera provocadora Madama Willebrandt a quien se le ha acusado de provocar a los metodistas a levantarse en guerra santa contra el Gobernador de Nueva York.

Madame Willebrandt se ha salido de sus casillas, y ha concretado sus discursos al tema prohibicionista.

Así que en la mente americana, salvo raras excepciones, no existe la antipatía hacia Smith por razones religiosas. Antes al contrario, son muchos los que simpatizan con él, más por miedo a que se les crea intolerantes que porque comulguen con el credo político de los demócratas.

Pero para fines políticos, el provocar el fantasma religioso hace que se olvide el fantasma prosperidad evocado por el grupo adversario.

LA MASA TRAGA

Y así la campaña llega a su fin. Las masas en este período electoral se han encendido como nunca. Se habla del trago de aguardiente, de libertad individual, de protección religiosa, de guerras con México, del peligro chino, y hay orador que ha llegado a decir que si el partido contrario triunfa, el incomparable Babe Ruth dejará de batear "home runs", y las gallinas dejarán de poner huevos, calamidad que sería casi tan perjudicial como la supuesta huelga del bambino Ruth.

Y realmente la calamidad sería terrible. Si el Bambino dejase de batear sus "home runs" y si el Yale le gana Harward, se debería solamente al triunfo de la oposición. Y estos argumentos pueden mucho con las masas.

Recuerdo que en plena campaña electoral, campaña que encerraba problemas de alguna trascendencia,—se trataba sobre la confirmación o declinación de la Enmienda Novena a la Constitución,—precisamente la que trata sobre la venta de aguardientes, estaba yo en un pueblo del interior, cuando observé a un artesano entre San Juan y Mendoza, como decimos en la Argentina, gritando desaforadamente:

"¡Ganamos! ¡Ganamos!"

La multitud se reunió y en breve se organizaban manifestaciones de triunfo, señales de victoria, fuegos fátuos, y discursos también fátuos. Creí que se trataba de algún significado triunfo prohibicionista o antiprohibicionsta, que al parecer era el tema del día.

Pero me equivoqué. Toda la población celebraba y festejaba el triunfo de Frank Moran sobre un pugilista inglés en el Madison Square Garden.

NOVIEMBRE DIRA

Los estrategas de ambos partidos creen que la mejor defensa es el ataque. Y así Smith fué al Occidente con el propósito de hacerse de partidarios en los Estados donde el Partido Republicano ha predominado, y Hoover ha venido a Nueva York, donde Smith impera absoluto.

Y a ambos se les ha recibido con gran entusiasmo, con hospitalidad indescrptible. 50.000 personas se reunieron en una aldehuela de Tennessee,—territorio normalmente demócrata,—para ver, más que para oir, la rotunda faz del ex-Ministro de Fomento; y grandes multitudes recibieron a Smith en el Occidente. Pero esto quiere decir muy poco.

50.000 personas se reunen para oir a Hoover; 85.000 para ver a Babe Ruht batear un home-run que no se materializó; 100.000 para ver a un gigantón estropear a otro; 60.000 para ver a Princeton batirse en duelo de fut-bol con West Point o con Pennsylvania.

Y así aunque la campaña este año ha sido reñida, aunque los demócratas han logrado despertar el sentimiento supersticioso innato en la masa ignara, es posible y casi probable que el resultado sea igual al de otros años: un triunfo soberano del Partido en el poder, la elección de Míster Hoover que más que candidato, en la opinión personalísima y sin valor ninguno de este triste cronista, es una oportunidad; la primera vez en la historia de los pueblos en que un hombre eminente, práctico y científico consiente en mezclarse en la vida pública y ofrece sus servicios a una nación que los necesita.

Y el triunfo no se deberá a las superiores habilidades prácticas del científico sobre el político, sino a que las masas se preocupan mucho por el base-ball, muchísimo por el fut-bol y el box, y poco por quien regirá los destinos de la nación, que después de todo, en poco puede afectar al progreso y al bienestar de una nación que marcha sobre ruedas bien engrasadas hacia adelante, como ningún pueblo ha marchado en la historia del mundo.

CORRESPONSAL.

William Edward Hickman
EL ASESINO

CONSTRUCCION DE OTRO BARCO POR ALEMANIA

Se ha desistido de efectuar el referendum que se había propuesto por los comunistas

BERLIN, octubre 17, (UP.) — Aun que ha fracasado el intento de los comunistas de formar un referendum sobre la construcción de un nuevo crucero proyectado por el Gobierno alemán, sería erróneo interpretar la derrota de los comunistas en el sentido de que la mayoría de los ciudadanos alemanes favorecen el militarismo.

Según cifras extraorficiales, el referendum tendría menos apoyo aún que el desplegado por los electores comunistas en las elecciones del pasado mayo.

La disputa sobre el crucero nació de la autorización dada al gabinete del canciller Herman Mueller para construir un barco de guerra. Los socialistas se habían opuesto terminantemente a la construcción de buques de guerra antes de las elecciones de mayo y los jefes del partido han sido duramente criticados ahora por haber permitido que los ministros socialistas del gabinete dieran su aprobación al proyecto. Se dice, sin embargo, que la votación fué posible a causa de que los socialistas deseaban ganarse el apoyo de los demás partidos y que para hacerlo tuvieron que ceder en ese punto. Aunque otros partidos — el Popular y el Católico — estaban representados en el gabinete, no apoyaron al canciller Mueller.

La lucha contra la construcción del crucero no terminó con la derrota del referendum y se cree que sea posible que el segundo plazo de los fondos necesarios para la construcción del buque no se concederá por el Reichstag.

WILLIAM EDWARD HICKMAN, EL FEROZ ASESINO DE LA NIÑA MARION PARKER, VA MAÑANA A LA HORCA, DESPUES DE LA ENORME LUCHA LEGAL POR SALVARLO

Cuando Richard Cantillon, uno de los abogados de Hickman, manifestó, después de una conferencia con el alcaide James Holohan, que no solicitará el examen mental de su defendido, se comprendió que no se realizaría gestión alguna a su favor

BREVE RESUMEN DEL HORRIBLE Y ESPELUZNANTE CRIMEN COMETIDO POR HICKMAN EN LA HIJA DE PERRY M. PARKER, BANQUERO DE LOS ANGELES

Thomas Hickman hizo ayer la visita de despedida a su hijo en la penitenciaría y mientras al pobre viejo se le enrojecían los ojos por el llanto, William no daba señal alguna de pena o arrepentimiento por su crimen

SAN QUENTIN, California, Octubre 17. — (UP) — Todos los esfuerzos que se planeaban por los abogados de William Edward Hickman, para librarlo de la pena de muerte, probando que tiene perturbadas sus facultades mentales, han quedado abandonados esta tarde.

Richard Cantillon, uno de los abogados de Hickman, anunció después de una conferencia con el alcaide James Holohan, que no solicitará el examen mental de su defendido. Este anuncio significa que no se intentará ninguna otra gestión a favor de Hickman, cuya ejecución, por el secuestro y asesinato de Marion Parker, se ha fijado para el viernes por la mañana.

BREVE RECUERDO DEL HORRIBLE CRIMEN

El 15 de Diciembre pasado, Hickman secuestró de la escuela a la niña Marion Parker, hija de Perry M. Parker, banquero de Los Angeles, el cual recibió al día siguiente una carta de entrega especial, firmada por "El Zorro", amenazando matar a la niña si no se pagaba por ella un rescate de mil quinientos pesos, en billetes de a veinte. A la carta acompañaba otra de Marion pidiendo a su padre que pagase la suma solicitada.

Siguieron otras cartas, y el 17 de Diciembre Parker entregó a Hickman los mil quinientos pesos, recibiendo a cambio el torso de su hijita muerta.

Después de una emocionante persecución en la que se detuvo a numerosos individuos, por parecer complicados, se capturó a Hickman cerca de Pendleton, Oregón, cuando huía. El joven viajaba en un automóvil robado, pero dejando tras sí una pista de billetes de a veinte pesos, mediante la cual se le pudo seguir.

Antes de confesar el horrible crimen, Hickman pretendió suicidarse estrangulándose con un cinturón y lanzándose contra las barras de hierro de la celda.

Cuando viajaba en tren desde Pendleton, a Los Angeles, Hickman confesó el crimen a los detectives de California. La confesión fué tan horrible, que casi enfermó a los agentes de la Justicia. Hickman reconoció que había estrangulado a la niña con alambres y que después cortó en pedazos su cuerpo en el baño de su casa, sin anestesiarla. Y para hacerla parecer viva, en el momento de entregar el torso al padre, el atroz criminal cosió los párpados con hilo metálico. Después echó a un parque los miembros del tierno cuerpecito.

Hickman fué condenado a muerte en Los Angeles por el juez Trabucco, el 14 de Febrero, después de un juicio sensacional en el cual dos abogados pretendieron salvar a éste de la horca, alegando que estaba loco.

La sentencia de muerte no afectó gran cosa al asesino, que haciendo gala de su sangre fría llegó a decir a los periodistas que había hecho frente a todo "como un hombre".

"Ese juez ha resultado mucho mejor de lo que yo creía — llegó a decir Hickman. — Yo esperaba que terminase diciendo: "Que lo cuelguen por el cuello hasta que muera...", y en vez de eso dijo: "Que Dios tenga piedad de su alma". Me parece muy bueno.

La suerte de Hickman quedó sellada virtualmente el 9 de Febrero cuando un jurado de cuatro mujeres y ocho hombres le declaró cuerdo, después de larga deliberación. En las dos semanas de juicio, el público devoró cuanto se dijo sobre la presunta demencia de Hickman, en la que se basaban los abogados defensores para solicitar la absolución del acusado.

Hickman escribió después que había cometido el asesinato de Marion Parker guiado por Dios, pues se le había escogido de esta manera "para que el pueblo de los Estados Unidos conozca el peligro de los crímenes aprendiendo a proteger sus hogares e hijas contra los asesinos".

LA DESPEDIDA DEL PADRE Y EL HIJO

SAN QUENTIN, Octubre 17. (UP) Thomas Hickman, hizo hoy una visita de despedida a su hijo Williams Edward, en la penitenciaría de San Quentin, después que los abogados abandonaron la idea de pedir el examen médico del reo para salvarlo de la horca.

El padre penetró en la prisión por una puerta lateral y sólo conocieron su estancia en el penal el alcalde y algunos escoltas. Edward fué conducido desde su celda en la cámara de la muerte al despacho del capitán de guardia, donde se encontró con su padre por vez primera desde que fué juzgado en Los Angeles en Febrero último. El joven no manifestó gran emoción al dar la mano a su padre y durante una hora ambos estuvieron sentados, charlando en voz baja.

Después, con un abrazo final, el padre se despidió de su hijo abandonando la sala. Cuando atravesó la puerta principal de la prisión, sus ojos estaban enrojecidos y bañados en lágrimas que trataba de secarse de vez en cuando con el dorso de la mano.

Marion Parker.
LA NIÑA ASESINADA

EL AZUCAR EN LAS ELECCIONES DE LOS E. UNIDOS

El estado de Colorado, que es eminentemente azucarero, no dará sus votos a "Al" Smith

DENVER, Estado de Colorado, Oct. 17 (UP).— El discurso que el Gobernador Smith, candidato presidencial demócrata, ha pronunciado en Louisville no parece que salve para su causa comicial los votos de esta región de los Estados Unidos.

Es posible que el gobernador haya acudido demasiado tarde para hacer propaganda en Colorado, donde la prosperidad general depende de la industria azucarera y de la protección que se dé a esta. Los republicanos han explotado mucho y bien las declaraciones del candidato democrático atacando los aranceles proteccionistas del azúcar de remolacha.

Ir contra la industria azucarera nacional significa, en Colorado, como ensalzar los ciclones en la Florida o los tornados en el Oeste. Colorado está produciendo la mitad del azúcar de remolacha norte-americana y tiene una industria magnífica en el aprovechamiento de los restos del fruto para alimentar el ganado.

De este modo, el distrito remolachero del Estado es el centro de la mayor producción de ovejas del mundo. Y el azúcar barato de Filipinas, que cada día entra en más cantidad en los Estados Unidos, amenaza directamente la zafra de Colorado, por lo cual los jefes republicanos del Estado insisten en que no se debe hacer la menor reducción en las tarifas azucareras.

'Si se le quita el azúcar a Colorado— ha dicho John R. Coen, jefe del comité republicano,— solamente Denver perderá de 75.000 a 150.000 habitantes. Colorado no produce un solo aparato de radio ni un automóvil. No es un Estado fabril. Depende completamente del azúcar de remolachas y del ganado que vive de los residuos del fruto'.

Atacando las manifestaciones 'interesadas' de Smith, Coen agregó que este candidato manifestó en Boston el 7 de octubre de 1924 lo siguiente:

'La larga lista de delegados a la Convención Republicana de 1924, que representaban la industria de azúcar de remolacha, explica por qué el Presidente no ha actuado acerca de las recomendaciones de la Comisión de Tarifas hechas en julio 29 de 1924'.

Uno de los representantes de Smith ha declarado, frente a esto, que el candidato democrata es partidario de la protección a la remolacha, pero el propio Smith manifestó posteriormente que esas palabras no habían sido autorizadas por él, y así el público se ha visto en una confusión con respecto a cuál es la verdadera actitud del gobernador de Nueva York.

Una Máquina que Arregla el Cráneo

LONDRES, octubre 17. UP.—Una nueva máquina que, según se dice, revolucionará la cirugía del cráneo, se ha expuesto en la Exposición Médica que se celebra en esta capital.

La máquina puede extraer un círculo de cráneo humano de cerca de una pulgada de diámetro en treinta segundos.

Puede utilizarse para "reparar" cráneos fracturados, y Ernest Williams, su inventor, espera que más tarde podrá perfecciona la máquina para que pueda componer rótulas.

Los médicos conocen esta máquina con el nombre de disector trepanante, y funciona por medio de un motor eléctrico el cual hace girar muchas sierras a una velocidad de dos mil revoluciones por minuto.

"La máquina elimina el peligro de los abcesos, dijo Williams. Los poros de sangre quedan completamente libres y después de una operación puede colocarse otro círculo de cráneo de igual tamaño y unirse por medio de una cuerda disolvente de tripa.

Se espera que la nueva máquina eliminará las piezas de plata para reemplazar a los trozos de cráneo, y que eliminará también los sufrimientos producidos en los pacientes por la expansión y contracción del metal.

DENTRO DE CUATRO AÑOS, CADA CINCO DIAS HABRA DIRIGIBLES ENTRE EUROPA Y AMERICA, DIJO AYER EL DOCTOR HUGO ECKENER

El comandante del "Conde Zeppelin" manifestó en Nueva York que tiene el proyecto de establecer un servicio regular de dirigibles entre ambos continentes, dentro de cuatro años, con salidas de ambos lados cada 5 días

PARA INAUGURAR ESTE SERVICIO SE NECESITARAN, CUANDO MENOS, CUATRO DIRIGIBLES GIGANTESCOS, MAYORES Y DE MAS POTENCIA QUE "CONDE ZEPPELIN"

Un capital de diez millones de pesos es necesario, por lo menos, para la construcción de los cuatro dirigibles y de los dos hangares necesarios, uno en Washington y el otro en el valle del Rhin, por ser el lugar más adecuado

NUEVA YORK, octubre 17. UP. El doctor Hugo Eckener, comandantes del Conde Zeppelin, tiene el proyecto de establecer un servicio regular de dirigibles entre Europa y los Estados Unidos dentro de cuatro años, con salidas en ambos lados del Atlántico cada cinco días.

Según explicó el doctor Eckener, para poder inaugurarse este servicio se necesitarán por lo menos cuatro dirigibles gigantescos, mayores y de más potencia que el Conde Zeppelin, así como construir dos grandes hangares, uno en los Estados Unidos y otro en Europa.

El doctor Eckener cree que las cercanías de Washington ofrecen mayores ventajas para la erección del hangar en Norte América que Lakehurst, debido a los vientos desfavorables que azotan con frecuencia Nueva Jersey. La terminal europea, dijo, probablemente se establecería en el valle del Rhin, cerca de Basilea, pues Friedrischshafen está demasiado alto.

Un capital por lo menos de 10 millones será necesario para la construcción de los cuatro dirigibles y de los dos hangares. El doctor Eckener calcula que cada nave aérea costará $1.500.000 si se construyen en Alemania. Si alguno de esos dirigibles se hiciera en los Estados Unidos el costo sería indudablemente más elevado, por ser más alta la mano de obra.

El costo de la terminal norteamericana se estima en $3.000.000 y la de Alemania en cerca de $1.500.000.

El servicio podría ser permanente, a pesar del mal tiempo—dijo Eckener—explicando que salió de Alemania para los Estados Unidos en condiciones meteorológicas desfavorables porque quería demostrar que el dirigible puede resistir toda clase de tiempos.

Cree que la demostración del Conde Zeppelin, después de las adversas condiciones que encontró en su ruta, pone de manifiesto su eficacia. A su juicio, el servicio aéreo trasatlántico podría consagrarse antes que nada al transporte de la correspondencia con algunas cabinas para pasajeros, pues en su opinión los mayores ingresos se obtendrían del servicio postal.

Refiriéndose a las posibles causas del accidente que sufrió el estabilizador de babor, dijo que quizás alguna lata vacía o cualquier otro objeto lanzado desde la ventana de la cocina del Conde Zeppelin, pudo abrir un agujero en la tela que cubre el horizontal, permitiendo la entrada del aire y que este hiciera mayores destrozos.

Comentando las declaraciones de Henry Ford, publicadas hoy, describiendo los dirigibles del futuro con alas, pontones y aletas horizontales como el autogiro Cierva, el doctor Eckener se echó a reir, y dijo que aunque Ford es un gran hombre, a quien admira, no es un experto en cuestiones de navegación aérea.

Eckener dijo que la idea del dirigible con alas tiene más de cien años y es enteramente impracticable, pues las alas sólo sirven para dar a la nave aérea estabilidad dinámica, mientras que el dirigible la obtiene por medio del gas.

La velocidad ideal para los vuelos trasatlánticos sería de 130 a 140 kilómetros, con un máximo de velocidad de 150 a 160 kilómetros. El Conde Zeppelin desarrolla cerca de 115 kilómetros con un máximo de 130. Los nuevos dirigibles podrían tener siete motores, en vez de cinco.

Cuando se le preguntó si esperaba obtener ayuda financiera en los Estados Unidos para llevar a cabo sus proyectos, el doctor Eckener dijo que en su último viaje, hace cuatro años, un preeminente financiero, capaz de satisfacer por sí solo todas las necesidades del proyecto, estuvo conferenciando con él. El financiero, cuyo nombre no quiso revelar, había ofrecido costear el plan, pero no quería asumir la responsabilidad moral de promoverlo hasta no conocer la seguridad del dirigible para el transporte de pasajeros.

Cleveland, Akron, Detroit y Chicago figuran en el itinerario del Conde Zeppelin, en su vuelo al centro-oeste, dijo Eckener, el cual intentará volar sobre tantas ciudades como le sea posible dentro de esa ruta.

El dirigible será amarrado al mástil del aeropuerto Ford, en Detroit, dijo, y si no fuera posible el dirigible pasará la noche haciendo cruceros sobre el lago Erie.

El viaje de retorno a Alemania se realizará después del vuelo sobre el centro-oeste. Se utilizará un gas análogo al gas azul, que suministrará el Departamento de Marina.

EL NUEVO PRESIDENTE ARGENTINO, DR. HIPOLITO IRIGOYEN, RECHAZA LOS BANQUETES QUE LE OFRECEN,

INSTRUCCIONES A LOS JEFES DE DEPARTAMENTOS DEL ESTADO DEL BRASIL, A FIN DE QUE LAS DISPOSICIONES OFICIALES SEAN MAS CONCISAS

EL DR. IRIGOYEN NO QUIERE BANQUETES

BUENOS AIRES, octubre 17, (UP) El Presidente Irigoyen ha declinado varias invitaciones de los embajadores extranjeros acreditados cerca del Gobierno de la Argentina, que se proponían organizar un banquete en el honor del jefe del Estado. El doctor Irigoyen ha lamentado tener que rechazar la invitación, haciendo constar que sus actuales deberes reclaman la mayor parte de su tiempo.

Por otra parte, los presidentes del Senado y de la Cámara de los Diputados dieron hoy una recepción en honor de las misiones diplomáticas especiales que vinieron a este país para asistir a la toma de posesión del Presidente Irigoyen el pasado viernes. Las Embajadas han comenzado a regresar a sus países respectivos.

CONDECORACION AL DOCTOR ALVEAR

BUENOS AIRES, octubre 17, (SR) —Los aviadores bolivianos que asistieron a la toma de posesión del Presidente Irigoyen visitaron hoy al ex presidente Alvear entregándole la Gran Cruz del Cóndor de los Andes que le ha concedido el Gobierno de La Paz.

En el aeródromo El Palomar se dió hoy un banquete en honor de los citados aviadores bolivianos, comandantes Santalla y Luizaga, que completaron un vuelo de buena voluntad desde Bolivia a la Argentina la semana pasada. Muchos preeminentes oficiales de aviación argentinos y miembros del cuerpo diplomático asistieron a la fiesta.

CONCISION EN LAS DISPOSICIONES OFICIALES

RIO JANEIRO, octubre 17, (UP.) —El jefe de la imprenta nacional, propiedad del Gobierno, ha dictado instrucciones a los jefes de los demás departamentos gubernamentales a fin de que todos los documentos que deban ser publicados oficialmente en la "Gaceta" sean lo más concisos posible.

Durante los últimos meses, la "Gaceta Oficial" llegó a ser voluminosa y la imprenta nacional está haciendo esfuerzos por reducir su costo de impresión abreviando los textos a publicar en ella. Cuando el Congreso se encuentra reunido en sesión, la "Gaceta" frecuentemente contiene 190 páginas de diez por doce pulgadas.

La prensa en general elogia la decisión de la imprenta nacional, si bien los periódicos de la oposición no lo ven con agrado.

EMPRESTITO PERUANO DE 25 MILLONES

LIMA, octubre 17, (UP.) — Se va a emitir en Nueva York el segundo plazo del empréstito nacional peruano, consistente en $25,000,000, del cual $10,000,000 se emitirán en Londres.

La presente emisión será amortizable en treinta y tres años y pagará un interés del seis por ciento, firmando el contrato el próximo viernes. El precio de venta de los bonos será entre noventa y noventa y uno.

El producto del empréstito se utilizará para el pago de los empréstitos de $12,830,000 y $5,750,000 que obtuvo el Gobierno en Nueva York y Londres, respectivamente, en 1926. El resto se destinará a Obras Públicas, incluyendo $2,000,000 para las obras en el puerto del Callao y una cantidad mensual para irrigación, carreteras, ferrocarriles y mejoramiento sanitario de los ayuntamientos.

LINEA AEREA MONTEVIDEO-BUENOS AIRES

MONTEVIDEO, octubre 17, (UP.) —La Cámara de los Diputados aprobó hoy una subvención de 25,000 pesos oro para la nueva línea aérea entre esta ciudad y Buenos Aires. La concesión se ha hecho por diez años, y se ha dado a una compañía francesa.

MINISTRO ARGENTINO ENFERMO

BUENOS AIRES, octubre 17, (UP) —El ministro del Interior, señor Elpidio González, designado para ese cargo después de terminar su período como vicepresidente de la República con el doctor Alvear, se encuentra todavía ligeramente enfermo, esperándose que reanudará sus ocupaciones a fines de la presente semana.

NUEVOS BILLETES BOLIVIANOS

LA PAZ, octubre 17, (UP.) — Hoy se pusieron en circulación los nuevos billetes de banco por valor de cinco bolivianos cada uno. Los billetes de uno y cien bolivianos se están preparando y entrarán en breve en circulación.

NUEVAS LEYES COLOMBIANAS

BOGOTA, octubre 17, (UP.) — El presidente Abadía Méndez convocó hoy a sesión al Congreso para mediados del mes próximo, a fin de estudiar las leyes petroleras, prohibicionista y las llamadas de defensa social. La primera es el proyecto del Gobierno para la nacionalización de los campos petroleros de Colombia. La ley sobre prohibición trata de limitar los lugares de venta de las bebidas alcohólicas en tanto que las leyes de defensa social conceden al presidente facultades extraordinarias para combatir la supuesta amenaza comunista en Colombia.

EL PRESIDENTE DE LOS MINEROS UNIDOS PIDE QUE VOTEN POR HOOVER

NUEVA YORK, Octubre 17.—(UP) —John W. Lewis, presidente de los Mineros Unidos de América y uno de los laboristas norteamericanos más prestigiosos, pronunció esta noche un discurso, trasmitido por radio a toda la nación, recomendando a sus amigos que voten por el candidato presidencial republicano Hoover en las próximas elecciones, recordando que la labor de éste como Secretario de Comercio representó mucho en la prosperidad de los Estados Unidos.

FALLECIO UN PERIODISTA DE "LA PRENSA" DE B. AIRES

BUENOS AIRES, octubre 17. (UP) Abelardo Zeballos, jefe de telégrafos del rotativo bonaerense. La Prensa falleció esta noche aquí, despues de una operación de apendicitis. El señor Zeballos trabajó en La Prensa 22 años.

LLEGO EL NUEVO EMBAJADOR JAPONES A WASHINGTON

WASHINGTON, octubre 17. (UP) Hoy llegaron a esta capital el nuevo Embajador del Japón, Katsuji Debuchi, y su familia. Cuando regrese el Secretario de Estado Kellogg de Minnesota, presentará sus credenciales el nuevo Embajador.

ITALIA, DISPUESTA A NEGOCIAR UN TRATADO "IGUAL" CON CHINA

ROMA, Octubre 17.—(UP)—El Ministro de Italia en Pekín ha recibido instrucciones para que informe al Gobierno de Nankín que el de Roma está dispuesto a iniciar negociaciones para hacer un nuevo Tratado chino-italiano, sobre bases de igualdad y mutuo respeto para la soberanía, así como concediendo el trato de nación más favorecida a los dos signatarios. El plenipotenciario de Italia en esas negociaciones será nombrado en breve.

PAINLEVE ANUNCIA LA REDUCCION DEL SERVICIO MILITAR FRANCES

PARIS, Octubre 17.—(UP)—El Ministro de la Guerra Painlevé, anunció hoy ante la Comisión de Hacienda una ley reduciendo el servicio militar obligatorio de 18 meses a un año, y que estará en vigor desde el primero de Noviembre de 1929.

EPIDEMIA DE TIFUS EN RIGA CAPITAL DE LITUANIA

LONDRES, octubre 17 (U. P.) — Noticias directas dicen que en Riga ha habido diez mil casos de tifus y que todas las escuelas y teatros de Lituania han sido cerrados. Se informa de muchas defunciones y de que hay gran necesidad de medicinas y provisiones para impedir que haya otras.

MINISTRO CHILENO QUE DIMITE

SANTIAGO DE CHILE, octubre 17, (UP.) — El ministro de Instrucción Pública, señor Eduardo Barrios, ha presentado la dimisión, que le ha sido admitida por el Gobierno. Todavía no se ha designado sucesor al señor Barrios y el Gobierno ha dado instrucciones al ministro de Hacienda, señor Pablo Ramírez, para que asuma interinamente esa cartera.

Un amor en Venecia
ESENCIA. JABON POLVOS. LOCION. COLONIA Y TALCO
CIA. NACIONAL DE PERFUMERIA, S. A. - HABANA

LAMPARAS
LAS DESTAPADAMOS
DORAMOS Y REFORMAMOS
Forramos pantallas de gusto
ELECTRA
AGUILA 108 TEL. A-9649

M.E.C.D. 2016

DIARIO DE LA MARINA

FUNDADO EN 1832

DIRIGIDO HASTA 1919 POR DON NICOLAS RIVERO Y MUNIZ

Editado por la Compañía DIARIO DE LA MARINA (S. A.), cuyo programa consiste "en la defensa de los intereses generales y permanentes de la Nación cubana, de los especiales de la colonia española establecida en la misma y de la unión y armonía entre los diversos elementos que conviven en el país".—Art. 1o. de los Estatutos.

OFICINAS: Habana . . . . . Prado 103 — Nueva York . . . . . Broadway at 71 st. St. — París . . . . . 61 Boulevard Haussman.

PRECIOS DE SUSCRIPCION:

HABANA		PROVINCIAS		EXTRANJERO	
1 mes	$ 1.60	1 mes	$ 1.70	1 año	$ 21.00
3 idem	" 4.80	3 idem	" 5.00	6 meses	" 11.00
6 idem	" 9.00	6 idem	" 9.50	3 meses	" 6.00
1 año	" 18.00	1 año	" 18.00		

SUSCRIPCION DOMINICAL:

Sólo para el extranjero.

(Países comprendidos en la Unión Postal).

6 meses . . . . . $ 4.20
1 año . . . . . " 8.40

(Países no comprendidos en la Unión Postal).

6 meses . . . . . $ 5.00
1 año . . . . . " 10.00

Esta suscripción solo dá derecho al número de los domingos.

TELEFONOS:

Anuncios clasificados y de suscriptores	A-1014 A-3333	Deportes	A-4732
Quejas de suscriptores	M-8404	Departamento de Radio	M-7714
Anuncios Administración	A-5334	Fotógrafo y Rotograbado	M-6844
Redacción	A-0301	Imprenta	M-9665
		Secretario de Dirección	M-9785

SEIS AÑOS DE FASCISMO, DEL DEFICIT AL SUPERAVIT

POR TIBURCIO CASTAÑEDA

Un apotegma de los Escolásticos era "Primum vivere, deinde phylosofare"—lo primera es vivir, después filosofar;' y cuando Mussolini tomó con sus fascistas posesión de la Hacienda de Italia, el déficit era enorme, llegaba a **quince mil millones de Liras**; y después de una ingente labor que duró cuatro años, ese déficit se transformó en un exceso de los ingresos sobre los gastos de "dos mil millones de Liras".

Y como con los millones de un Presupuesto no se juega con cifras malabarescas sino reales, veamos como Mussolini, que nunca había sido financiero, realizó esa transformación fantástica en las finanzas italianas.

El déficit, para citar cifras exactas, del Presupuesto de Italia era en 1922, de 15,760 millones de Liras; y para fines de 1926 ese déficit se había transformado en un superavit de 2,263 millones de Liras.

En realidad, desde 1911 no se había equilibrado el Presupuesto de Italia; de suerte que no se podía achacar a los gastos de la participación de Italia en la Gran Guerra, la magnitud del déficit de 1922.

Las leyes de impuestos, sin embargo, eran científicas; pero lo que sucedía era que los grandes contribuyentes, por su influencia, no pagaban, o sólo desembolsaban una parte de los Impuestos; y pronto supo el Duce, por los datos del pago de impuestos por los contribuyentes, que los más encopetados personajes del Reino dejaban de contribuir a levantar los gastos, por medio del pago de los impuestos.

Desde el recaudador de impuestos hasta el magnate financiero o terrateniente, todos defraudaban al fisco, con muy raras excepciones.

El pueblo italiano paga hoy, en proporción de sus ingresos, más que otro cualquiera entre las Naciones de Europa o América.

El Norte-americano paga el 13.3 por ciento de sus beneficios, el inglés el 28.3 por ciento, y el francés el 29.2.

En Italia, desde el advenimiento del Régimen Fascista, se paga de Impuesto el 38.1 por ciento de las ganancias o ingresos. El impuesto directo sin embargo no es el que rije en Italia, porque no está acostumbrado a él el italiano.

Pero todo cheque para un Banco lleva adherido un sello de veinte céntimos; toda cuenta presentada al cobro lleva un sello del Gobierno, en relación con su importe.

En toda fonda donde se coma hay que pegar un sello a la cuenta.

En las tiendas de toda clase se paga un timbre por el anunco, que es más del doble si el anunció está en lenguaje extranjero.

El d erecho de la gasolina importada paga lo mismo que el precio al por mayor del artículo en los Estados Unidos.

Un automóvil procedente de los Estados Unidos paga de impuesto el total del precio que cuesta en aquella Nación; y este sistema de impuesto se aplica a todo artículo importado del que haya fábricas en Italia.

Así ha podido Italia convivir y pagar a los Estados Unidos su deuda de la Gran Guerra, y también a Inglaterra, anualmente.

Respecto del pago de las deudas de Guerra a los Estados Unidos e Inglaterra, aparte del primer pago a los Estados Unidos de 5 millones de pesos, que se realizó por suscripción popular, y que ascendió a cinco millones de dollars, no ha gravado al fisco italiano.

Por cierto que Italia ha decidido no pagar a los Estados Unidos e Inglaterra más de lo que reciba de Alemania por Reparaciones en los 60 años venideros en que figure esa esa suma por pagar en el Presupuesto italiano.

Ya el Conde Volpi y luego el propio Mussolini, éste una vez y el Conde varias, han manifestado que no pagarían a Inglaterra y los Estados Unidos por deuda de Guerra, materiales y municiones, más de lo que recibiesen por Reparaciones de Alemania.

De esto se deduce que el arreglo de las deudas de Guerra, al menos de esas dos Naciones con Italia, es más de carácter moral que financiero.

No hay duda que Mussolini comprendió que para obtener dinero de los Estados Unidos para la estabilización de la Lira, era preciso dar satisfacción a Washington respecto del pago de la deuda de guerra, y en efecto, los Estados Unidos contribuyeron ampliamente para esa estabilización de la Lira.

Respecto de esta operación, de la estabilización de la Lira, fué un rasgo de exagerado amor patrio el que impulsó a Mussolini y al Ministro de Hacienda, Conde de Volpi, a realizarlo.

El programa de la revalorización de la Lira, que se hizo con 18 meses de antelación al de de la estabilización, exigió enormes sacrificios de toda Italia

Es evidente que Italia perdió al dar mayor valor a la Lira, una gran parte de su comercio de exportación, desde el momento que aumentó el precio de las mercancías italianas en la competencia mundial y evidentemente alejó de Italia a compradores que adquirían el mismo artículo más barato en otros países.

Todavía hoy se cree en algunos centros mercantiles de Italia, que fué un error estabilizar la Lira tan alta, sobre todo desde que Francia estabilizó el Franco muy por debajo del valor de la Lira, precisamente para huir de ese escollo que se presentó en el Comercio exterior de Italia.

Mussolini piensa que Italia ha importado siempre más de lo que exportó, y por tanto la Nación está en mejor situación si con menos liras puede comprar los artículos de importanción que necesita.

Pero además halaga al orgullo Nacional italiano que la moneda italiana tiene hoy mayor valor en vez de ser una moneda mirada con desvío por su poco valor.

Todavía no ha salido Italia de la crisis de la estabilización, como no se ha libertado Francia de su más modesta de la revalorización del Franco.

No se repone una Nación en unos días de una mala Administración como Italia desde 1911, si esta se complica sobre todo con una guerra enorme, como la que tuvo que sostener Italia durante tres años, de 1915 a 1918, sin estar preparada para ella.

Y como se ha demostrado en este artículo, los países sólo redimen su Hacienda y su moneda depreciada por enormes sacrificios y esfuerzos. No hay necesidad de ir a Italia para ver de cerca los enormes sacrificios que supone el haber enjugado una deuda de 15,000 millones de Liras que databa de 1911, al través de una sangrienta guerra de esa Italia que no estaba preparada para ella, frente a Austria que desde luengos años se había preparado para una guerra que tanto Austria como Alemania sabían que había de venir, y de cuya explosión eran árbitras Alemania y Austria.

Mussolini se enfrentó después del triunfo del Fascismo en 1922, con la necesidad de educar a la juventud para forjar su alma en el yunque de la nueva Doctrina de la Patria Italiana.

Proseguiremos otro día...

PENSAMIENTOS

Los pueblos que sólo cultivan y desarrollan la fuerza caen aplastados por la fuerza.

* * *

El municipio es una escuela en la que se enseña el patriotismo, infundiendo la dedicación al bien común, la vida práctica de los negocios, habituando a conducirlos, en la que se forman los hombres y se organizan los pueblos.

* * *

Ser grande no es alimentar fuertes y poderosas pasiones, sino vencerlas a pesar de su grandeza.

* * *

Cuatro o cinco estrofas representando un estado de espíritu, dando expresión a las agitaciones del corazón, bastan para salvar una memoria de hombre, en el naufragio de los tiempos.

PENSAMIENTOS

Suelo inculto y pueblo miserable son dos términos correlativos, en el lenguaje de la economía política.

* * *

El camino del deber es a veces obscuro. Pueden errar todos, menos los que llevan consigo el poder de las armas, porque el error que da la muerte, es un error irreparable.

* * *

El sentimiento del hogar, ese sentimiento que multiplica y difunde la vida, ese amor que incrusta la vida del hombre con la piedra y con el arbol, con la sombra del bosque, con la plegaria de la tarde y la sonrisa del niño, cielo viviente que el hombre lleva en su corazón y sobre el que le basta replegarse en las horas de fatiga y en los dias de inquietud para sentirse mecido por el murmullo de ese mundo de felicidades.

LOS PLANES DEL COMUNISMO

A Cada Persona lo que Produce

(Especial para el DIARIO DE LA MARINA)

Por GEORGE BERNARD SHAW

(Versión al castellano por JUAN JOSE VEIGA)

El plan primordial del Comunismo, el de dar a cada persona exactamente lo que ha producido con su trabajo, parece justo, pero cuando trata de ponerlo en práctica descubrimos, primero, que es casi imposible el averiguar cuánto ha producido cada persona, y segundo, que una gran parte del trabajo del mundo no es el producir cosas materiales o de alterar la que la naturaleza produce, sino de prestar servicios de una o de otra clase.

Cuando un hacendado y sus peones siembran y cosechan un campo de trigo, nadie en la tierra puede decir qué cantidad de ese trigo produjo cada uno de los que trabajaron en ese campo. Cuando una máquina produce alfileres por millones en una fábrica, a nadie es dable afirmar cuántos se deben al trabajo de la persona que maneja la máquina, o a quien la inventó, o a los ingenieros que la hicieron, para no hablar de las otras personas que trabajan en la fábrica. El caso más claro que se nos presenta de una persona que produce algo por su propia, dolorosa, prolongada y arriesgada labor, es el de una mujer que produce un hijo; pero en este caso la mujer no puede vivir del hijo, sino que éste, codiciosamente vive de ella.

Robinson Crusoe, en su isla desierta, pudo haber pretendido que los botes, la choza y las cercas que se fabricó, con los materiales que le diera la Naturaleza, le pertenecían, porque eran fruto de su propia y absoluta labor; pero cuando regresó a la civilización no pudo poner una mano sobre una silla o sobre una mesa de su casa que no fueran el producto del trabajo de docenas de hombres, a saber: agricultores que sembraron los árboles, leñadores que los derribaron, aserraderos que los beneficiaron, carreteros que los trasladaron ya convertidos en madera laborable, carpinteros que armaron los muebles, tapiceros y ebanistas que los decoraron, sin mencionar los comerciantes intermediarios que efectuaron todas las transacciones, amén de todos los demás agentes que toman parte en el conjunto de estos procesos de producción. Cualquiera que piense unos cuantos minutos se convence de que, el tratar de dar a cada persona lo que produce, es tan imposible como el darle a cada gota de un aguacero la cantidad exacta de agua que ha agregado a la existencia de nuestra cisterna. Sencillamente no puede ser.

Lo que sí puede hacerse es pagar a cada persona de acuerdo con el tiempo que ha empleado en el trabajo. El timpo puede medirse en números. Es fácil pagar a un obrero el doble del valor de una hora de trabajo cuando ha trabajado dos. Hay gente que trabaja por cincuenta centavos la hora, otra por un dólar, otra por diez y otra por mil dólares por hora. Estos precios dependen del número de competidores que haya en el oficio o profesiones que desempeñan esas personas y también dependen de la riqueza o pobreza de los que van a comprar el producto de la labor de esos individuos que trabajan a sueldo. Por ejemplo, podemos pagar a una costurera veinte centavos hora por su trabajo, e igual cantidad a un leñador que nos trabaje también una hora, cuando costureras y leñadores no encuentran qué hacer y por lo tanto tratan de ofrecer sus servicios por la cantidad más ínfima que les permita escasamente cubrir sus indispensables necesidades. En cambio pagamos a una actriz popular mil o mil quinientos dólares por semana, o a una famosa cantante una suma igual por una sola noche, porque el público paga mucho más por oirlas. Damos a un cirujano famoso, quinientos o mil pesos porque nos ampute el apéndice, o una suma igual a un abogado célebre para que defienda nuestro pleito o causa, porque hay muy pocos cirujanos famosos y abogados célebres, mientras que muchos pacientes y clientes están dispuestos a pagar grandes sumas por sus servicios profesionales. A esto se le llama fijar el precio del tiempo de un productor, o mejor dicho, dejar que el precio se fije por sí mismo, de acuerdo con la ley de oferta y demanda.

Desgraciadamente la oferta y la demanda pueden producir resultados poco deseables. Una distribución que adjudique a una mujer veinte centavos por hora de trabajo mientras a otra le dá mil quinientos pesos, no puede tener sentido moral; sólo es que así sucede y que no debía suceder. Un niño de cara interesante y con cierto talento de actor, puede, trabajando en las películas, cobrar cien veces más de lo que su madre ganaría en cualquier oficio común. Lo que es peor, una muchacha bonita gana en el vicio mucho más que su hermana honrada como buena esposa y madre ejemplar.

No es tan fácil como creíamos al principio, medir el tiempo que se emplea en desempeñar cualquier trabajo. Si a un obrero se le paga el doble del precio de una hora de trabajo cuando ha trabajado dos, se debe simplemente a que uno y uno son dos; pero cuando hay que dividir entre una cantante de ópera y su doncella o entre un obrero especializado y un médico, nos encontramos con que no se puede decidir cuánto es el tiempo que se les paga. La doncella y el obrero hacen lo que cualquier persona hábil puede hacer sin un largo estudio o aprendizaje. El médico, en cambio, tiene que emplear seis años en el estudio de su carrera además de los que tuvo que dedicar a su educación primaria y secundaria antes de ingresar en la Universidad. por tanto el médico puede alegar que cada minuto que pasa junto a un enfermo representa los seis años de estudios, es decir, otros tantos de labor sin recompensa. Y un obrero especialista puede afirmar que detrás de cada martillazo están los siete años de aprendizaje. La cantante de ópera tuvo que pasar mucho tiempo aprendiéndose sus papeles, aun cuando—como muchas veces sucede—no sepa cantar. Todo el mundo comprende que esto no importa, pero el caso es que nadie puede definir exactamente la diferencia ni en tiempo ni en dinero.

La mismo dificultad surge cuando intentamos comparar el valor del trabajo de una persona inteligente con el de una torpe. Acaso pensamos que el trabajo de la inteligente vale más, pero cuando se nos pregunta "¿cuánto?" en pesos y centavos, tenemos que volver de luego a la ley de oferta y demanda, y confesar que la diferencia no se puede dividir en términos de dinero.

Así, pues, queda demostrado que si tratamos de poner en práctica el plan de dar a cada persona lo que produce por su propio trabajo, o lo que su tiempo representa en dinero al país, nos encontramos con que es imposible y absurdo. Y nadie, a no ser un loco, intentará llevarlo a cabo.

Copyright 1928 by Pallas Features Syndicate.

Londres, octubre de 1928.—(Prohibida la reproducción).

A TRAVES DE LA VIDA

POR HECTOR DE SAAVEDRA

Los cubanos que van a París conocen perfectamente el Hotel "Regina", que es un buen albergue, fashionable, aunque no de la categoría del "Ritz" o el "Clarendon". De todos modos es una casa elegante y de elevado precio. Está en la plaza de Rívoli, frente a las Tullerías y desde sus balcones se contempla una estatua ecuestre de Juana de Arco, que se aburre grandemente vestida fuera y contra la moda actual.

En este hotel fué a hospedarse una señora, no sé si peruana o argentina que conocí en casa del señor de Céspedes, nuestro Ministro, y que se nombra Jura de la Real, sin que tenga relación alguna con el joven cubano Pedro Romero Ferrán, marqués de Villavicencio y Jura-Real. Pues la señora, con su hija, llegaron allí a principios de Noviembre del año pasado y le ocurrió la aventura que me contaron y paso a relatar:

Apenas tomaron posesión del cuarto que les fué destinado no les quedó tiempo más que para bajar precipitadamente al comedor que se cierra por obra y gracia del sindicato de mozos sirvientes, a las nueve en punto de la noche. Dejaron en la habitación los abrigos, las maletas de mano y en suma, toda la impedimenta que se carga en los viajes; y bajaron al comedor.

¿Cómo se introdujo un ladrón de esos que se conocen con el nombre de "ratas de hotel"? es cosa que no se explica la camarera que cerró con llave la puerta del cuarto. El caso es que Madame de Jura de la Real notó al momento la sustracción de sus joyas que apreciaba en 260.000 francos y por cuya cantidad presentó demanda contra el Hotel.

Al cabo de un año (porque los franceses a pesar de la reputación de viveza del carácter latino, son pacientes y calmudos), el Tribunal ha dictado su sentencia en este asunto y acabo de leerla en un periódico de París.

"Considerando:— dice el escrito —que no es de imputar la falta al viajero que deja sus joyas en su cuarto, en vez de depositarlas en la Oficina del Hotel, según recomiendan carteles de advertencia, pues el hecho motivado por la necesidad urgente de una comida en el mismo hotel justifica esta ausencia momentánea.

"Considerando: que el hotelero es el único responsable de la llave del cuarto que se confía a sus facultades y por lo cual dispone de una servidumbre apropiada."

"Considerando: que los viajeros están basados en la confianza que debe inspirar la clientela de una casa como el Hotel Regina, y que es a dicho Hotel el mantener la reputación con la vigilancia y el cuidado que la eficacia exige.

"Fallamos: que debemos condenar y condenamos al Hotel Regina a indemnizar a Madame de Jura Real el precio de 260.000 francos, que el tribunal estima como el justo valor de lo reclamado, en vista de la honorabilidad y condición de la parte reclamante, que deberá jurar la certeza del hecho".

¿Qué les parece a ustedes? Por lo pronto me alegro por la señora de Jura de la Real y por su hija y si supiera la dirección de estas damas escribiría a la madre diciéndole:—"Mi estimada señora. La felicito cordialmente por la pica que ha puesto usted en Flandes".

Es fenomenal y estupendo, porque hasta ahora los Hoteles salvaban su responsabilidad en un parrafito, de letra chiquita que figuraba en el articulado de una ley a que debía someterse el viajero y que había que leer de pie, porque estaba clavada en el revés de la puerta.

Este consejo de depositar todos los objetos de valor en la caja del Hotel, hizo decir a un viajero:

—Si doy mi reloj, y la cartera y las sortijas y hasta la medallita del Carmen de mi novia, ¿cómo voy a componérmelas? Diga: ¿No me robarán el "jipi" que es caro y las medias que son de seda de verdad? ¿Es esto una hospedería decente o un camino real?

Sin contar con que si al cajero del Hotel se le ocurre alzarse con 30 mil pesos como acaba de suceder aquí, en estos momentos ¿de qué le ha servido dejar la medallita de la Virgen en manos de un guardador de caudales públicos?

Por lo pronto hay ya una jurisprudencia y no es ley indiscutible la impunidad de un fondista que al reclamársele el paraguas que se confía a la respetabilidad y buena administración de su casa, sale del paso diciendo:

—Parece que alguien se lo ha llevado.

Solo en los lugares muy mal reputados he visto que se comía con el sombrero puesto. ¿Creen ustedes que el espectáculo sería edificante en el Hotel Inglaterra?

Es que la buena apariencia como la del Hotel Regina, tiene sus compromisos—según el criterio del Tribunal sentenciador.

EDITORIAL

MAS SOBRE EL RETIRO AZUCARERO

El próximo día 21 se celebrará en la ciudad de Santa Clara una asamblea magna de la Asociación Nacional de la Industria Azucarera, entidad que desde hace tiempo labora con tenaz decisión, entusiasmo y perseverancia, por lograr que el Congreso apruebe una ley asegurando un adecuado retiro a los empleados y obreros del azúcar. A dicha asamblea se anuncia que concurrirán las autoridades de la gran provincia villaclareña y representantes de todos los azucareros de Cuba. Si así fuere, en efecto, no cabe duda de que los acuerdos que en la misma se adopten tendrán la fuerza y el valor de traducir las aspiraciones de un sector importantísimo del trabajo cubano. El Congreso en tal virtud, hará bien en tomarlas muy en consideración.

El DIARIO DE LA MARINA, firme en sus convicciones respecto del particular, no puede menos que prestar su apoyo a toda iniciativa que tienda a lograr la discusión y definición de los intereses de las clases trabajadoras —empleados y obreros— en un ambiente de orden y de serenidad. De la tal discusión y de las conclusiones a que en ella se llegue, efectuándola en las condiciones antedichas, no pueden resultar sino ventajas de orden colectivo, para toda la comunidad no sólo para los directamente interesados en el asunto. Lo primero que el Congreso necesita para legislar con acierto, es conocer los términos en que se plantean las cuestiones que deba resolver. La opinión pública, por su parte, también quiere orientarse para apoyar o no la acción legislativa, según el caso. De manera que, ambas Congreso y público en general debe acoger con simpatía todo empeño de discutir a plena luz materias que en mayor o menor grado, a todos afectan.

En lo que toca a los directamente interesados —empleados y obreros de la industria azucarera— nada debiera haber que decir, ya que las propias conveniencias personales deben constituir normalmente para ellos, un incentivo bastante poderoso para reunirse, organizarse y trazarse un programa de acción común. No obstante la indiferencia y la apatía suelen hacer presa, a veces, en personas excelentes, cuya contribución pudiera ser valiosísima en asambleas como la próxima de los azucareros, ya que no siempre los más fogosos y entusiastas son los que se hallan en más ventajosas condiciones para examinar cuidadosamente y a fondo ciertos problemas. Por otra parte, sin que pueda repetirse todavía con justicia la vieja muletilla de que carecemos de espíritu de asociación, porque los hechos prueban cada día lo contrario, la cierto es que mientras más amplias, fuertes y estables sean nuestras agrupaciones y sociedades de defensa social, más probabilidades existirán de que ellas predomina un espíritu constructivo de orden, de prudencia en sus aspiraciones, de método y de disciplina en sus procedimientos.

Basten las ideas apuntadas para justificar el calor que prestamos a la próxima asamblea de la Asociación Nacional de la Industria Azucarera y los votos que hacemos porque sus deliberaciones resulten fecundas y lleguen a traducirse en leyes bien meditadas, útiles para quienes llamados a recibir directamente sus beneficios y para el país.

EL REY DE ALBANIA

Por el Emir Emin Arsian

HELOS ya a los albaneses, con su nuevo rey. Es el segundo en catorce años. El primera era, como se sabe, un príncipe alemán, oficial del ejército prusiano, cristiano protestante. El flamante rey de hoy es nacional, genuinamente albanés, y musulmán. Después de la caída de los otomanos y la proclamación de la República en Turquía, no había más reyes musulmanes en Europa. Los reyes suelen pretender que son elegidos por la gracia de Dios. Ahmed Zogú, el caudillo de ayer, no lo fué ni por la gracia de Alah ni de Mahoma, sino por la voluntad del "Duce" Mussolini.

Cuando el Príncipe de Wide llegó a Durazo y tomó posesión de su flamante trono, expuse en estas mismas columnas mi duda sobre su largo reinado. Mis previsiones fueron cumplidas mucho antes de lo que yo esperaba. Pues dos meses más tarde el rey tuvo que huir de Albania, de miedo de caer en las garras de su terrible Misitro de la Guerra, Essad Pachá. Ahora bien, si yo fuese una compañía de seguros vacilaría mucho antes de asegurar la vida del nuevo rey.

Es preciso conocer el carácter de los albaneses para osar pronosticarlo. Los azares de mi vida me han dado la oportunidad de conocer de cerca a muchos albaneses. Más aun, cuando Albania era una provincia turca creé vínculos de amistad íntima con muchos albaneses de nota y de hombres de Estado, especialmente con Ismael Kemal Bey, promotor de la independencia de Albania y con Mufid Bey, primer Ministro de Relaciones Exteriores. Era mi colega en Bélgica e hicimos juntos casi toda nuestra carrera diplomática. En 1914, cuando Albania se convirtió en la cuestión del día escribí en estas mismas columnas muchos detalles sobre esos hombres de Estado.

Conocí también a Essad Pachá, que fué asesinado en París hace cuatro o cinco años. Me permito a ese propósito contar la anécdota siguiente: Un día, cenando con Mufid Bey en un restaurant de Pera, en Constantinopla, entró Essad Pachá. Mufid me presentó y le invitó a tomar asiento con nosotros. Los dos eran entonces diputados de Albania ante la Cámara otomanana en 1908. Durante la cena tuve oportunidad de estudiar y escuchar a Essad. Tenía ya la reputación de un hombre sanguinario. Al salir del restaurant dije a Mufid: "No me agradaría encontrarme con su colega en una calle desierta y en una noche oscura". El temor mío causó mucha gracia a Mufid, quien repitió mis palabras a Sssad; este lejos de enojarse, se sintió halagado por el terror que me inspiraba.

Se recuerda que en la guerra balkánica, en 1913, durante el sitio de Escudari, Essad servía bajo las órdenes del general Hasan Riza Pachá. Un día, Essad invitó a su jefe a efectuar una salida en la cual Riza murió asesinado.

El Rey actual hizo su debut en la carrera militar bajo las órdenes de Essad...

Una anécdota del ex-presidente Sáenz Peña

Conocí también a Turhan Pachá, ex-ministro de relaciones exteriores de Turquía. El ex-presidente Sáenz Peña, que fué delegado de la Argentina en la Conferencia de La Haya, contaba gustoso una réplica bastante ingeniosa de su colega turco.

Turhan Pachá era el primer plenipotenciario en aquella conferencia de la paz. El Sultán, por toda instrucción, le ordenó abstenerse de tomar iniciativa alguna ni aceptar ninguna moción sin antes comunicarla a Constantinopla. Ahora bien, León Bourgeis pimer ministro pleni potenciario de Francia, había adoptado la iniciativa de la creación de una corte permanente de arbitraje obligatorio para toda clase de conflictos. Invitó un día a sus colegas a su mesa para tantear el terreno y conocer las disposiciones de cada uno de ellos. Encarándose con el representante del Sultán, le preguntó:

—¡Oh!—contestó el viejo Turhan.—Usted sabe, señor Presidente, que a mi edad se prefiere siempre la corte intermitente...

Inútil es añadir que todos los comensales aplaudieron esta evasiva en abrir juicio sobre un tema que le estaba vedado opinar.

Debo agregar que mi primo, que lleva el mismo nombre y apellido mío, fué el último gobernador de Durazo. De todos esos hombres ilustres nadie ha vuelto a hablar: unos han muerto por medios violentos y otros de muerte natural.

Italia y Albania

Se preguntarán qué es lo que tiene Italia con Albania y qué intereses primordiales podrían llegar hasta a perturbar la paz europea por la cuestión albanesa. La respuesta es muy simple. No hay que olvidar que para alcanzar la frontera de los Alpes y la dominación del Adriático, Italia tuvo que apartarse de la Triple Alianza y entrar en la guerra mundial con los aliados.

Se desprende claramente que en el pacto de Londres, en fecha del 25 de abril de 1915, Italia reclamó por su participación en la guerra la mayor parte de Istria y de las costas dalmáticas, y además el desinterés de los aliados respecto a Albania. El objeto perseguido por Italia era el de excluir a Austria del Adriático. En aquel tiempo el gobierno italiano no pidió más que Trieste y Pola, y no daba mayor importancia a Fiume.

Pero la aniquilación completa del Imperio de los Hapsburgo ponía a Italia en una situación desfavorable; pues en lugar de una Austria debilitada, se encontraba frente a una potencia joven y fuerte, la Yugoeslavia, instalada sobre el litoral del Adriático y no ocultaban sus ambiciones los panservios, de manera que si Servia llegaba hasta los puertos de Albania, se encontraría Italia cercada en el Adriático como lo está en el Mediterráneo, pues no debe olvidarse que Bizerta está ocupada por Francia y Malta por Inglaterra. Esto explica la razón principal de la nueva orientación política Italiana en los Balkanes.

Firmó primero una "entente" con Inglaterra, prometiendo su ayuda contra los soviets en Europa y en la China. Para combatir las aspiraciones de Yugoeslavia sobre Albania, impuso el tratado de Tirana. Con ese trata, Albania se colocó casi bajo el dominio y la protección de Italia.

No es imposible que fuese la cancillería italiana la que prometió el trono a Ahmed Zogú, que era su adversario, a fin de obtener ese tratado. Más tarde Italia colocó los primeros jalones de una alianza con Rumanía; le ofreció su amistad y su apoyo a Bulgaria, y, a fin de evitar que una cuestión balkánica provocara una conflagración en Europa, obtuvo con el acuerdo de 9 de Noviembre de 1921, que se le confiara la defensa de las fronteras albanesas, sobre la base de que cualquier modificación de las fronteras albanesas, pueda constituir un peligro para la seguridad estratégica de Italia.

Por consiguiente, al facilitar a Ahmed Zogú que de Presidente de la República se transformara en Rey de Albania, Italia se asegura la estabilidad del régimen y la efectividad de su influencia política.

No hay duda alguna que la diplomacia italiana obtuvo un éxito rotundo en sus gestiones ante el cercano Oriente, y con rigor debe considerarse un triunfo de la política clara y eficaz del "duce" Mussolini.

Londres, octubre.

EL PAYASO DOCTOR

Por Luis G. Urbina

No puede ser más curioso ni más revelador, ni más simpático este incidente de actualidad que traen al retortero todos los periódicos de España. Grock, el célebre payaso, acaba de ser designado "Doctor honoris causa" de la Universidad de Budapest.

La sonrisa que acude a nuestros labios al leer esta rara noticia, no es, por cierto, la que provocaron el mismo hombre y el mismo nombre en la pista del Circo de Price. Esta, era una sonrisa loca, inconsciente y fútil, engendrada por el contento de ver lo cómico y lo extravagante caricaturizando la verdad y burlándose de las leyes del equilibrio. Aquella, es la sonrisa de la complacencia humana, de la satisfacción espiritual de saber que dentro de la gesticulante máscara, de harina y bermellón, de un grotesco excéntrico, se escondía el grave rostro de un hombre de sabiduría y de cultura. Nos agrada desnudar, imaginativamente, al funámbulo, de sus ridículas vestimentas y ponerle el ropón oscuro y encasquetarle el borlado bonete para que pueda entrar, con gravedad solemne, en el paraninfo universitario. ¡Lección paradigmática la de una existencia que halló tiempo entre sus faenas, de atrapar el chiste y de buscar la intención risible, para seguir con perseverancia en sus meditaciones y estudios!

Más grande acaso, más fuerte aún, la del claustro húngaro, que llamó a su seno a un "clown", no para romper en carcajadas estruendosas ante él, como la Cámara de los Lores ante el trágico rictus de Gwiuplaine, sino para honrar su inteligencia, su altura moral y su saber. Todo, en el caso de que la noticia resulte exacta.

Quisiera yo conocer la historia de este hombre excepcional. Debe de ser dolorosa y estar llena de interés. Este premio que ahora le otorgan se me figura una reivindicación, una devolución tardía de adquiridos derechos. No por tardía, pienso yo, menos generosa.

El fotograbado, que ilustra en los diarios la noticia del payaso doctor, representa a éste con el disfraz de su oficio de saltimbanqui, con su cabeza monda y su caramaliciosa y risueña, cruzada, a la mitad, perpendicularmente, por una bocaza delgada que deja asomar unos dientes que avanzan como el hocico de las ovejas.

Al notar el contraste que hay entre la figura reproducida y el nombramiento otorgado, he dado en la idea de si este doctorado se habrá concedido, precisamente, al artista de circo, al que noche a noche tiene el encargo de hacer reir con sus fingidas torpezas y sus apuros simulados. Traigo a la mente los estudios de Freud. Esos actos del tabladillo o de la pista en que un tipo inverosímil y desproporcionadamente vestido aparenta tener una ingenuidad infantil, para despertar nuestra hilaridad; esa rebusca de lo cómico en el movimiento hasta alcanzar la sutileza de la caricatura; esas incoherencias y gesticulaciones excesivas, obras son de observaciones y análisis penetrantes. "Reímos— dice el profesor psicoanalista—ante las actitudes de los clowns porque las consideramos excesivas. Reímos, pues, de un gesto desproporcionado". Encontrar este "quid" que llegue al límite del exceso sin perder por completo la verosimilitud, demuestra atención y percepción evidentes. Es resultado del estudio de las gentes y de los ambientes y, también, de la educación y aprovechamiento de las propias facultades. Incitar al contento, valiéndose de las artimañas hiperbólicas de la gracia, ya sea en la mímica, ya en la palabra, no es cosa fácil; antes requiere condiciones y "entretenimientos" prolongados.

Bien es verdad que, como el psicólogo citado afirma, cuando asistimos a este género de diversiones vamos siempre con el espíritu dispuesto a la alegría. Y de modo inconsciente, nuestro sereno estado de ánimo colabora en el funambulesco trabajo de los tontos y papanatas de los circos. "La comicidad de todos los demás métodos de conseguir placer, extrayéndolo de nuestra propia actividad anímica, no son sino medios de restablecer, con cualquier pretexto, el buen estado de ánimo, la euforia—cuando el mismo no aparece como una disposición general de la psiquis".

Como quien revuelve papeles viejos, en busca de uno que necesita, ando yo buscando entre mis impresiones, la que probablemente he de conservar del buen payaso Grock: la memoria, infiel por esta vez, no me da la imagen que le pido. Se asegura que en el Price, trabajó con el famoso Antonetti. Me viene—tenía que ser—el recuerdo de Teddy y Pompoff. Y detrás de ellos, haciendo carantoñas, suertes, malabares, muecas, dando saltos, tocando instrumentos ridículos, viene una teoría interminable de personajes extraños, pantominmescos, que ocupan las pistas de los circos o los escenarios de los teatrillos de variedades. Forman legión. Sólo que—ahora lo entiendo—me sucede que muchos de ellos, a pesar de su talento y de su estilo, no lograron dejarme un recuerdo nítido, porque para mí, les faltaba una indispensable vía de comunicación con mi inteligencia: el lenguaje. El payaso teutón, el sueco, el austriaco, el mismo inglés, cuyo humor verbal es de difícil interpretación, me entretuvieron, me sedujeron quizá, más no me conquistaron por entero. De esos debe de haber sido el pasayo húngaro.

¡Qué diferencia con éste que me rebulle por todos los rincones del magín, cada vez que, traído a cuenta o no, me pongo a ver escenas ecuestres y volatineras en el estereoscopio del recuerdo! Ricardo Bell cubre mi horizonte.

En mi último viaje a México, una mañana, conversando con Genaro Estrada, oí decir a este excelente amigo que, aun bloquado de negocios diplomáticos políticos y burocráticos, conserva sus arraigadas aficiones de arte:

—Sí, necesitamos levantar una estatua de México. Tres generaciones de niños se la deben. Sacudir, con sano aliento de gracia, las almas nuevas, es un placer doso y meritorio esfuerzo. Tanto como el otro: el de convertir las preocupaciones y las penas de los grandes, en repentino júbilo infantil.

Esta proyectada estatua a Bell, formaba parte de un programa de monumentos en nuestra metrópoli. Sentí. Asentí. Aplaudí. Y me imaginé ver un pedestal bajo, cuadrangular, de limpia cantera del país, erguido sobre dos anchos escalones y sosteniendo el busto en mármol de compacta blancura, del inolvidable e insigne "clown", con su cabeza inclinada, su gesto pintoresco, ingénuo y dulce, sus ojos entrecerrados, su boca torcida, su mechón saliéndole a manera de borla por el frente de la gorra puntiaguda y su encarrujada gorguera que se enrosca al cuello, como un galón de espuma. El sol se encargaría de poner arreboles, lunares y coloretes, en la harina ficticia del granito.

Y los chicos de entonces, y los de ayer, ya viejos, decrépitos tal vez, se encargarían de regar con flores los peldaños. Homenaje que resucitaría las horas de regocijo inocente. Esto habría de acaecer en la vasta Plaza de Villamil, donde, en otro tiempo fué catedral de la risa la gigantesca barraca del Circo Orrin.

¿Qué habrá sido—me pregunto ahora—del hermoso proyecto de Genaro Estrada?

Y reflexiono; también Ricardo Bell era doctor en la Universidad de la Alegría.

MADRID, Octubre.

M.E.C.D. 2016

ESTA NOCHE DAREMOS POR MAGNA VOZ LA PELEA DE PAULINO UZCUDUN CONTRA BIG BOY PETERSON

ALMENDARES VS HABANA SE BATIRAN ESTA TARDE A LAS TRES

KID CHOCOLATE PELEARA EL LUNES CON JOEY ROSS EN LA ARENA DE SAN NICOLAS

Cooper Cubrió de Gal a los Claveles Rojos Dejándolos Con la Carabina al Hombro y Con un Solo y Discutido Hit

En ningún momento estuvo en peligro el juego para los gloriosos azules, los que se dieron gusto amarrando muy corto a los rojos de Mike. Isidro Fabré se llevó la cerca del left y Joseito realizó un engarce estupendo sobre una línea de Cando López.

ESTA TARDE, A LAS TRES, EL OCTAVO JUEGO DE LA SERIE

Cooper pitcheó en el juego de ayer contra el Habana la mejor pelota que se ha visto en toda la serie por la Copa General Gerardo Machado. No permitió carrera a los rojos y un solo hit le dieron, por cierto muy discutible y muy discutido, tanto que la inmensa mayoría de los fanáticos al abandonar el ground despues de la estupenda cogida realizada por Joseito Rodríguez iban comentando el caso y lamentando que ese batazo apareciera anotado como hit.

Los dos teams se portaron a la mejor altura de juego, dominando los pitchers desde su inicio. El zurdo Estrada ocupó el box por los Claveles Rojos y fué retirado en el quinto round, a su terminación, habiendo recibido tres hits y permitido tres carreras, las únicas anotadas por los azules, sustituyéndolo Raul Alvarez al que le cristalizaron un solo hit en el resto del game. Fué un duelo de lanzadores en el que llevó la mejor parte el bando azul histórico que se ha puesto ahora a un solo juego de su oponente color de vino tinto, pues la anotación actual de la serie es de cuatro juegos el Habana y tres el Almendares. Esta tarde se efectuará el octavo match, que "si lo ganan" los rojos terminarán almacenando por segunda vez consecutiva la ansiada copa presidencial, pero de no ser así, se pondrán a 29 iguales con el team color de cielo.

En ningún momento tuvo en peligro su juego el pitcher Cooper, pues dominó de tal manera, que no permitió le pisaran la cámara angustiosa en toda la tarde. Los batsmen habanistas comían mansamente en sus manos ducales como dóciles ovejas, recibían su ración y se retiraban mansamente para dar lugar a que otro camarada llevara a efecto la misma operación. Fué un juego de los que entran muy pocos en cartera. Con estos nueve ceros se hallan apré rojos y azules en lo tocante a lechadas, dos cada uno, con lo que ninguno de los dos puede cantar victoria en este orden de cosas.

RODRIGUEZ HERMANOS Y CO.

Esto que parece un cartel comercial, visto así a simple vista, a ojo de buen cubero, no lo es, pues si lo examinamos resulta una brillante conjunción de esfuerzos de los hermanos Rodriguez, Oscar y Joseito, con la magnífica cooperación de otros criollos. Me explicaré. En el cuarto inning al ir los azules al base realizaron la siguiente labor, muy fructífera por cierto. Scales abre la entrada con fly al center, out. Mayarí se desprende con roller al short y lo enfrían en la inicial. Ya con dos outs comenzó la danza; Oscar trabajó un libre tránsito a Estrada y va de turista a la inicial. Joseito se enreda con la bola y cristaliza una espléndida línea sobre la cabeza de Paito, la bola se extiende en consideraciones por el center-right mientras Oscar entra con gran escándalo y ruido de pasos en el hogar de sus mayores con la primera carrera del game. Joseito llegó a segunda bien ancho, pues el batazo había sido un perfecto biangular. Fernández se descuelga con un single por el mismo territorio, uno de esos hits clasificados como indiscutibles, con lo que Joseito dió cureña y anotó la segunda carrera, quedando el bateador en primera. Cooper fué out de pitcher a primera al batear sobre Estrada un tesa las manos. Esta que dejo anotada fué la entrada más movida al bate que se presentó en todo el juego de ayer, la que dió por resultado dos carreras, debido a la liga de Rodríguez Hermanos y Compañía.

JONRON DEL PITCHER CATALAN

Así las cosas, apareció la quinta entrada a la majagua del Almendares. El primer hombre que se para en el plate, que se le enfrenta a Estrada, es un hombre pequeño con un bate muy largo, un apropósito para un matemático, pues era un proble-

Isidro Fabré y Fontrodona, que dió ayer el primer jonrón de la serie, perdiendo la bola sobre las cercas del left.

(Sigue en la página VEINTE)

POR MAGNA VOX Y RADIO LA PELEA DE PAULINO - PETERSON

Comenzaremos a informar a las nueve y media de la noche de hoy

Por nuestro aparato Magna Vox daremos esta noche a los fanáticos la información del match Uzcudun-Peterson que ha de tener lugar en Ebbetts Fields, el terreno de base ball del Brooklyn, round por round, desde el mismo ring side, trasmitido por un cronista de boxeo experto al servicio de la United Press. También daremos el servicio por RADIO a los radiofans, encargándose de ello la Estación 2-W-X de la Columbus. Amplias trasmisiones comenzarán a la una 8 y 30, pues aunque el star bout no comienza hasta las diez, siempre daremos la información de los preliminares.

He aquí a las figuras que más se destacaron en el choque futbolístico que celebraron el sábado pasado en Polo Grounds, los equipos de las Universidades de New York y Fordham. De izquierda a derecha, Chick Meehan, coach de New York neoyorkinos, cuya táctica acabó fácilmente con las bien preparadas huestes de Cavanaugh. Major Cavanaugh, coach de Fordham, que sufrió una derrota inesperada, después de haber preparado hábilmente a su team, tratando de mantener su tradicional superioridad sobre N.Y.U.; Charles Schneider, center de los Violets; Johnny Gripp, estrella del back field de Fordham, que fué anulada en el game; Al Politis, right end de Fordham. (Abajo) Ken Strong, el alma de la ofensiva de los Violets y Bery Follet, full back de N.Y.U., que anotó dos touchdowns espectaculares en el game.

CRECE POR MOMENTOS EL ENTUSIASMO ENTRE LOS FANATICOS PARA ACUDIR EL SABADO AL BOXEO DE N. FRONTON

Será premiado con buenos pápiros por un Secretario de Despacho el boxer que ofrezca la mejor pelea de la noche. El vencedor del star bout retará a Jenaro Pino.

La enorme expectación que ha producido entre los fanáticos capitalinos el anuncio de la pelea entre los tocayos Argüelles y Figurín, ya la habíamos previsto nosotros; y no porque en tal presentimiento presumamos de clarividentes, de lo que, con sinceridad lo confesamos, nada tenemos ni en boxeo ni en ninguna de las materias que con tanta continuidad como festinación nos vemos a diario en la necesidad de tratar; y sí porque esta pelea era un algo que estaba demasiado ostensiblemnte en el ambiente boxístico; porque era una realidad, una necesidad profundamente sentida, estentóreamente proclamada por el enorme ejército de fanáticos, que como todos sabemos, integran una formidable legión.

Los comentarios que desde anoche venimos escuchando en todos los círculos boxísticos en torno de esta pelea, convienen todos en que sin duda alguna, sin que con ello los aludidos comentarios pasen las lindes de la exageración, en que será una pelea que, a más de las intensas emociones que producirá entre sus espectadores, está llamada a tener una significación y trascendencia enorme, ya que ella servirá para determinar dentro de muy breve tiempo, quién es el lógico oponente del champion de la división bantam weight, el excelente Jenaro Pino, que desde hace infinidad de tiempo ostenta la tricolor faja sin que sea molestado en sus andanzas por extranjeras tierras, por alguno de sus compatriotas.

Es innegable que, como lógica derivación de la pelea de Argüelles con Figurín, surja en el ganador de la misma el retador del campeón Jenaro. Esto constituye, como ya habrán observado nuestros lectores, el máximo interés en cuyo torno ya giran algunos de nuestros promotores, que con infinita ansiedad esperan la noche del próximo sábado para allí mismo, cuando aun vibren en el espacio los aplausos al ganador, ofrecerle a éste la pelea con el campeón para la discusión del título.

Injustos seríamos si dedicáramos toda nuestra atención y elogios a la pelea que figura en el star bout, y, lo seríamos porque con ello olvidaríamos a algunas de nuestras glorias boxísticas, como lo son indiscutiblemente muchos de los que integran el programa.

La pelea entre el gran Esparraguera y el Cocinero estamos segurísimos que se caracterizará por la agresividad con que ambos se atacarán, dispuesto como sabemos que lo está el Cocinero a triunfar sobre su adversario. La del zurdo Milanés con Alcibiades Ortega, ha despertado también un interés enorme, ya que los aludidos púgiles, desde que pertenecían a la misma cuadra, tienen sus diferencias, hecho éste que han aprovechado los organizadores de este programa.

Pablito Blanco y Paquito Miró, en los seis rounds que pelearán, pondrán de manifiesto de una manera definitiva, quién puede vencer a quién en una pelea formal, ya que en los trainings que han verificado no han podido sacarse supremacías.

En fin, que insistimos que la noche del próximo sábado 20 no se cabrá en el Nuevo Frontón, lugar en el que si llegara a diluviar, no influiría en nada ni variaría el confort que ofrece el local.

Según se nos ha informado, un popular secretario de Despacho ofrecerá un bonito premio en metálico a la pareja de peleadores que desarrolle mejor pelea.

PROGRAMA

de la función de boxeo que se celebrará el próximo sábado 20 en el Nuevo Frontón

Alfredo Casal vs. Jimmy Delaney, 4 rounds.

Nicasio Varela vs. Tiberio, 6 rounds.

Pablo Blanco vs. Paquito Miró, 6 rounds.

Alcibiades Ortega vs. Pastor Milanés, 8 rounds.

Semi final 8 rounds: Santiago Esparraguera vs. Martín Pérez.

Star bout a 10 rounds: José Antonio Argüelles vs. José A. Rodríguez (Figurín).

Paulino Uzcudun Es Favorito Para el Bout de Esta Noche Con Peterson y Se Espera que Triunfará Por Knock-Out

Así, por lo menos, lo asegura Al Mayer, uno de los managers del vasco. — Este sólo ha hecho un comentario, que es el siguiente: "Cuando Peterson caiga, yo me levantaré". Paulino está en excelentes condiciones.

NUEVA YORK, octubre 17 (UP). —Paulino Uzcudun, campeón de los heavies de Europa, es favorito, dos a uno, en la pelea con Big Boy Peterson, de Nueva Orleans, que se celebrará el jueves por la noche en Ebbetts Field, Brooklyn.

El famoso boxeador vasco se ha preparado concienzudamente en su campamento de Summit, Nueva Jersey, para asegurar el dinero de los que apuesten a él, y dándose cuenta de que el bout del jueves por la noche significará algo muy importante en sus aspiraciones al campeonato mundial de los heavies, o en las de Peterson.

—Cuando Peterson caiga, yo me levantaré—dijo Paulino hablando hoy con los cronistas deportivos.

Uzcudun se dá cuenta que no solo debe ganarle a Peterson sino que tiene que ganarle de manera decisiva, si es que espera seguir en la contienda de peso completo para llegar a ceñir la corona que dejó libre Gene Tunney.

El boxeador vasco ha demostrado que es un heavy de primera fila desde que comenzó a boxear en los Estados Unidos hace dos años; pero sabe también que no tiene chance de llevarse el título mundial, a menos que pruebe también que tiene todas las condiciones máximas de los campeones.

Uzcudun tiene el "color" que tanto atrae a los públicos. Se puede decir que no hay un peso completo en los Estados Unidos mas popular que el español, que es un pugilista que entra en el ring para pelear, pelea, aunque muchos críticos p nen en duda sus condiciones de b xeador. Todos admiten, sin emba go, que es un pegador muy duro y que tiene la tenacidad valiente de un bulldog. Sin embargo, temen que carezca de la inteligencia suficiente para endosarse el campeonato.

Jack Farrell, crítico de boxeo del New York Daily News, recuerda hoy que Paulino Uzcudun fué derrotado por Johnny Risko hace un año, y que dieron una decisión discutible a su adversario, George Godfrey, en la pelea de Los Angeles. Además, el vasco tuvo mucha dificultad para ganarle a los pugilistas que pelearon con él recientemente en Europa.

Al Mayer, uno de los managers de Uzcudun, ha comprendido lo que se quiere decir al afirmarse que Paulino necesita un poco más de ciencia del boxeo, y por ello declara que el Paulino entrará en el ring el jueves por la noche es algo muy diferente a los anteriores, que sorprenderá a Peterson con su habilidad para boxear y sus condiciones.

Mayer llega a decir rotundamente que Uzcudun ganará por k. o. de tal modo, que no cabrá la menor duda de que es el futuro campeón mundial de peso completo.

Paulino está en las mejores condiciones de su carrera de boxeador, dicen sus managers. Entrará en el ring pesando de 197 a 198 libras.

Y precisamente porque jamás se ha considerado a Big Boy Peterson una verdadera amenaza para los aspirantes a la corona que Tunney dejó sin dueño, Paulino tendrá que anotarse una victoria espectacular, para que se le considere a él un aspirante de calibre. Peterson peleó con Jimmy Byrne en uno de los de los preliminares del bout Tunney-Heeney, en el Estadio de los Yankees, el verano pasado, y lo mejor que pudo hacer fué empatar. Los cronistas de sports se preguntan todavía, asombrados, quién es ese Jimmy Byrne...

Es verdad que Peterson derrotó a Ruddy Waggoner y a Ott Van Port quien peleará con Uzcudun el mes que viene, pero los fanáticos siguen preguntando, qué han significado estos dos boxeadores en el mundo del pugilismo.

Los observadores están completamente de acuerdo en que a menos que Uzcudun acabe con Peterson el jueves por la noche, los fanáticos del boxeo tendrán que convenir en que no son muy grandes los chances en el ring del famoso y simpático pugilista vasco.

NUEVO RECORD MUNDIAL

NUEVA YORK, octubre 17, (UP.) — La señora Lotie Moore Schoemmel rompió hoy el record mundial de resistencia en el agua, en piscinas bajo techo, con 72 horas de permanencia en el agua en el tanque del Hotel de Central Park. La señora Mqrtle Huddleston tenía el record anterior, de 60 horas.

Cuando la señora Schoemel fué sacada del agua, a las 12 y 45 de hoy, el manager de la señora Huddleston protestó el record, diciendo que aquélla había tocado con los pies el fondo de la piscina en cuatro y medio pies de agua.

HUGO QUIST CREE QUE LA INTELIGENCIA DE RAY SERA DECISIVA

NUEVA YORK, octubre 17 (UP). —Hugo Quist, entrenador de Paavo Nurmi cuando este hizo su famoso recorrido por los E. U., cree que la inteligencia de Joie Ray permitirá a este derrotar a El Ouafi, corredor franco-argelino que ganó el Maratón de los Juegos Olímpicos. Los dos corredores competirán en Madison Square Garden el próximo domingo por la noche. Quit está preparando a Ray.

—El Ouafi, con su paso de camello—dice Quist—es un gran corredor, pero nada sobresaliente. Ray le retará y en el duelo lleva la de ganar.

DESPUES DE 18 AÑOS EL ARMY Y HARVARD REANUDARAN EL SABADO SUS RELACIONES FUTBOLISTICAS

NUEVA YORK, Oct. 17. (UP).—El Army, Darmouth y Pennsylvania, tres de los más prometedores elevens del oeste, tendrán que hacer frente a duras pruebas esta semana.

Darmouth y Pennsylvania han vencido a sus contrarios en los primeros juegos de la temporada, pero el Army se vió forzado a limitar al S. M. U. en un juego interseccional, celebrado en Westpoint hace dos semanas, 14 a 13.

Después de un lapso de 18 años, el Army y Harvard reanudarán sus relaciones futbolísticas en Cambridge el sábado. El Army con su gran team veterano, es favorito en las apuestas.

Harvard jamás ha perdido un juego de foot ball con Army. Ese hecho se tiene en cuenta así como el de que el Army no ha jugado con Harvard desde 1910.

Una comparación de los records de los dos teams es como sigue:

Army	35
Boston U.	0
Army	14
S. M. U.	13
Army	44
Providence	0
Totales: Army	93
Contendientes	13
Harvard	30
Springfield	0
Harvard	20
North Carolina	0
Totales: Harvard	50
Contendientes	0

Un buen team de Columbia irá al norte, a Hannover, para dar al Darmouth su primera prueba difícil.

Jess Hawley ha logrado aparentemente formar otro team ducho en la ofensiva, pero ha descuidado la defensa. Darmouth ha ganado 120 puntos en tres juegos.

EL DR. ALEJANDRO ALEKHINE ESTA DISPUESTO A DARLE LA REVANCHA A JOSE RAUL CAPABLANCA EN EL 1929

NIZA, Francia, octubre 17 (UP). —El doctor Alejandro Alekhine, campeón mundial de ajedrez, ha ofrecido jugar nuevamente con José Raul Capablanca, excampeón, en un match de revancha, Alekhine declara que si Bogoljubow no deposita la garantía necesaria para el encuentro, está dispuesto a jugar con el cubano.

El reto de Capablanca, enviado desde la Legación de Cuba en Berlín el 8 de octubre, dice confirma otra carta de reto que dirigió por correo desde los Estados Unidos, añadiendo que depositó quinientos pesos en manos de los funcionarios internacionales del ajedrez, en prenda de buena fe.

La respuesta de Alekhine al reto de Berlín, explica que ha dado de plazo a Bogoljubow hasta el 15 de enero para depositar su garantía, y que si el jugador ruso-alemán no lo hace para esa fecha, no tiene inconveniente en hacer los preparativos para su segundo gran encuentro personal con Capablanca.

Se sabe que al aceptar Alekhine el reto de Bogoljubow, pidió a este que depositase quinientos pesos en poder del doctor Vauliscoaten, su representante, en Holanda, y los restantes nueve mil quinientos pesos en un plazo de tres meses.

SE HA CONFIRMADO EL BOUT ENTRE JOIE ROSS CON KID CHOCOLATE

NUEVA YORK, Oct. 17. (UP). —El match entre Kid Chocolate y Joie Ross, se celebrará del lunes por la noche en una semana. Según su manager, Chocolate se encuentra en excelentes condiciones para el próximo bout.

No Están de Acuerdo los Futbolistas de Norteamérica

Hay sus divergencias entre los dos organismos que rigen el deporte del balón

NUEVA YORK, octubre 17 (UP). —Thomas W. Cahill, secretario de Estados Unidos, ha declarado hoy la Asociación de Foot Ball de los que en su opinión la Liga Americana de Soccer está haciendo esfuerzos para dominar aquella organización.

La Asociación de Foot Ball de los Estados Unidos está formada por 25 asociaciones estatales y tres miembros asociados. Todos los años la Asociación celebra una competencia nacional de soccer. El año pasado el round final tuvo lugar el 8 de abril, unos días antes de inaugurarse la temporada de base ball de Liga Mayor. Este año la temporada de soccer termina el 15 de mayo, y la Asociación Americana de Soccer deseaba que la Asoc. de Foot Ball pospusiese la competencia anual hasta después de la temporada de base ball.

El año pasado, en vista de los diferentes criterios en este asunto, la Liga Americana de Soccer celebró una reunión, y ocho de sus diez Clubs acordaron no participar en los matches finales.

Serie Copa Presidente Machado

Estado de los Clubs.

	J.	G.	P.	Ave
Habana	7	4	3	571
Almendares	7	3	4	429

Batting de los Clubs.

	V.	C.	H.	R.	Ave
Habana	228	19	56	4	246
Alendares	225	18	48	1	213

Fielding de los Clubs.

	O.	A.	E.	Ave
Habana	189	96	11	962
Almendares	186	84	14	951

Record de los pitchers

	J.	C.	G.	P.	Ave
Bell, H	3	2	2	0	1000
C. Alvarez, A	3	1	1	0	1000
O. Estrada, H	2	1	1	1	500
M. García, A	2	1	1	1	500
O. Levis, H	2	1	1	1	500
Cooper, A	4	1	1	2	333
R. Alvarez, H	2	0	0	1	000
L. Morera, A	2	0	0	1	000
I. Fabré, A	1	0	0	0	000

Batting individual.

	V.	C.	H.	R.	Ave
J. Olivares, H	25	0	13	1	520
M. García, A	5	0	2	0	400
Smith, H	23	4	9	0	391
Riggins, A	23	6	8	0	348
A. Bejerano, H	26	5	9	1	346
Scales, A	27	2	9	0	333
Bell, H	8	0	2	0	250
O. Estrada, H	4	0	1	0	250
R. Alvarez, H	4	0	1	0	250
B. Baró, A	29	1	7	1	241
O. Rodríguez, A	18	1	4	0	222
J. M. Fernández, A	20	2	4	0	200
M. A. González, H	15	2	3	0	200
I. Fabré, A	15	2	3	0	200
J. Ramos, A	15	1	3	0	200
Alfonso, H	22	3	4	0	182
J. Rojo, H	11	1	2	0	182
C. López, H	28	1	5	1	179
C. Alvarez, A	6	1	1	0	167
E. Montalvo, A	25	0	4	0	160
R. Herrera, H	28	3	4	0	143
P. Arango, H	21	0	3	1	143
R. Quintana, A	8	0	1	0	125
J. Rodríguez, A	25	2	2	0	080
R. Couto, A	1	0	0	0	000
L. Morera, A	2	0	0	0	000
M. Cueto, H	6	0	0	0	000
Cooper, A	6	0	0	0	000
O. Levis, H	7	0	0	0	000

Hilario Fránquiz, Compilador Oficial.

Octubre, 17 de 1928.

UN TEAM DE ESTRELLAS AMATEURS DEL JAPON JUGARA EN EL NORTE

OSAKA, octubre 17 (UP).—El team de base ball de Osaka Mainichi hará un recorrido de cuatro meses por los Estados Unidos, la próxima primavera, jugando con muchas novenas universitarias norte-americanas. El Mainichi es uno de los principales periódicos del Japón.

Los miembros del Mainich son escogidos entre las estrellas universitarias japonesas y forman una de las principales novenas amateurs del Nipón. El team estará a cargo de Fukuichi Kukumoto, que dirigió el recorrido del team de base ball de la Universidad de Keio la primavera ultima.

JIM MORAN Y TOMAS COLA PERDIERON CON OLDANI Y BIANCHI

BARCELONA, Oct. 17. (UP).—El pugilista italiano Oldani venció esta noche a Jim Morán por puntos. La pelea fué a 10 rounds. El italiano Bianchi venció a Tomás Colá, en el noveno round.

M.E.C.D. 2016

RENUNCIO MORIARITY MANAGER DE LOS TIGRES DEL DETROIT

Niemzowitsch y Capablanca

(La partida del segundo round)

Tal como ofrecimos ayer a nuestros lectores, publicamos hoy la partida de Aaron Niemzowitsch y José Raul Capablanca, correspondiente al segundo round del torneo internacional de ajedrez que se juega en Berlín:

NIEMZOWITSCH-CAPABLANCA

Blancas.	Negras.
1.—P4AD	SR3A
2.—CD3A	P4A
3.—P4R	C3A
4.—P4A	P3D
5.—P3D	P3CR
6.—A2R	A2C
7.—C3A	A5C
8.—A3R	00
9.—00	C2D
10.—C5CR	AxA
11.—DxC	C5D
12.—AxC	AxA, ch
13.—RIT	A2C
14.—P4TR	P3R
15.—P3CR	P3TD
16.—P5T	A3A
17.—C3A	Tablas

La colocación de los peones imposibilita de tal manera la acción de las piezas que ambos maestros con muy buen juicio acuerdan lan tablas.

En posiciones como ésta el que se lanza generalmente pierde.

Respecto a los primeros pasos de este partido puede observarse que dentro de los moldes de la apertura inglesa, ambos maestros desarrollaron su juego en armonía con la escuela hipermodernista.

PARTIDA DEL 4o. ROUND TORNEO DE BERLIN

APERTURA DEL P. D.

MARSHALL	CAPABLANCA
Blancas.	Negras.
1.—P4D	CR3A
2.—CR3A	P3R
3.—P4A	A5C, ch
4.—A2D	D2R

Esta jugada se está empleando frecuentemente gracias a Niemzowitsch y Marshall. La alternativa sería AxA, ch pudiendo el blanco tomar con la D o con el CD indistintamente.

5.—C3A	P3CD
6.—P3R	AxC
7.—AxA	C5R
8.—TIA	A2C
9.—A3D	00
10.—00	P3D
11.—C2D	CxA
12.—TxC	P4AD
13.—PxP	

Parece innecesario este cambio que mejora la posición del negro. Hubiera sido mejor TIR.

13.—	PDxP
14.—D5T	P3TR
15.—P4A	C2D
16.—P4R	P4R
17.—C3A	TDIR
18.—C4T	PxP
19.—TxP	D4C
20.—D3A	C4R
21.—D2A	CxA
22.—TxC	TxP
22.—TxC	TxP
23.—TxT	AxT
24.—T3R	P4A

Capablanca ya en su famosa forma juega con seguridad y elegante precisión.

25.—P3TR	TID
26.—P4T	T8D, ch
27.—R2T	D3A
28.—D4A	

Marshall cae en la combinación que le brinda Capablanca.

28.—	P4CR
29.—T3CR	RIA
30.—D8C, ch	TID
31.—D5R	DxD
32.—C6C, ch	R2A
33.—CxD, ch	R3A

Con lo que no contaba Marshall. La ridícula posición del caballo obliga a dar la partida, pues si C3A entonces P5A pudiendo el negro ganar la calidad por AxC o sencillamente jugar AxC seguido de T7D ch y ganar el PCD o cambiar si tapa de F. De todas maneras el juego no tiene defensa.

PARTIDA DEL 5o. ROUND TORNEO DE BERLIN

APERTURA DEL PD

CAPABLANCA. RUBINSTEIN

Blancas.	Negras.
1.—P4D	P4D
2.—CR3A	P4AD
3.—PxP	

Generalmente se juega P4A o P3R, pero Capablanca no gasta del camino trillado, regalándonos con hermosas improvisaciones de su fecundo genio.

3.—	P3R
4.—P4R	AxP

Evidentemente que no PxP a causa de D x D seguido de C5C.

5.—PxP	PxP
6.—A5C, ch	C3A
7.—00	C2R
8.—CD2D	00
9.—C3C	A3C
10.—TIR	A5C
11.—A3D	

Amenazando AxP, ch seguido de C5C, ch recupendo la pieza.

11.—	C3C
12.—P3TR	AxC
13.—DxA	CD4R
14.—D5A	CxA
15.—DxCD	P5D
16.—A2D	D2A
17.T4R	

Si CxP entonces AxC seguido de DxP.

17.—	TDID
18.—TDIR	D3A
19.—P3C	TRIR
20.—A5T	TxT
21.—DxT	CIA
22.—DxD	PxD
23.—T7R	T4D
24.—AxA	PxA
25.—T7C	C2D
26.—T7A	T3D
27.—T8A, ch	CIA
28.—C2D	P4AD
29.—C4A	T3R
30.—T8CR	T8R, ch
31.—R2C	P4CR
32.—P4TD	T8T
33.—CxP	R2C
34.—T8A	C3R
35.—C7D	TxP
36.—CxP	T5C
37.—C3D	T4C
38.—R3A	P3T
39.—P4CD	P4T
40.—P4C	PxP, ch
41.—PxP	P3A
42.—T4A	R2A
43.—C5A	CID
44.—C3C	

Fubinstein no quiso rendirse en una posición sin defensa para lo cual se pasó del tiempo límite. Triste y ridículo recurso de un ajedrecista soberbio...

No pudiendo cortarse la pérdida de otro peón el juego está irremisiblemente perdido.

EL TELEFONO HA DEMOSTRADO FLUS SOBRADO PARA SALIR TRIUNFANTE

Diviñó pudo haber puesto al outfielder Febles para darle un poco de cordelejo a los aristócratas de Doce y Calzada.—Con Picazo en el box desde el principio, otra cosa hubiera sido el resultado del tercer encuentro.

OTRAS SERIES EN PERSPECTIVA

La primera victoria del Vedado Tennis Club, sobre los muchachos del disco ha dado lugar a muchos y variados comentarios por los señores encargados de hacer las crónicas deportivas en los distintos rotativos capitalinos; y por casi todos los comentarios hechos, puede notarse que este triunfo era esperado con lógica irrefutable, dado los argumentos que para ello aducían y que a mi se me antojan empleados sin conocer de lo que eran capaces los campeones de la Liga Inter-social.

Salvo el que hizo mi buen amigo Salvator, que confesó que fué agradablemente sorprendido cuando vió en acción la gran máquina basebolera que comanda el competente Diviñó, por solo tener noticias de los atletas Inter-sociales, por las melosas crónicas que escribía un Hípico disfrazado, todos los cronistas hicieron sus juicios críticos conociendo lo que era capaz de hacer el Vedado; pero con muy pocas noticias de lo que eran capaces los atletas del circuito Inter-social, no solo el Teléfono sino cualquiera de las novenas que quedaron en primera división.

Es casi seguro, que hechos futuros y en forma irrefutable, (en el caso que lo hasta ahora hecho no sea suficiente demostración de la capacidad de los atletas Inter-sociales) demuestren que los que a simple vista auguraron un fácil triunfo para los Marqueses, cambien de frente y admitan cuán equivocados estaban y se abstengan de hacer vaticinios en base ball, descontando de antemano los hechos.

Mi modesta opinión es que los Marqueses integran un gran conjunto, que tienen una agresiva novena, pero sin pitchers. Su superioridad en fielding y batting es relativa y muy discutible en algunos sectores. El Vedado tiene todos sus jugadores completos, la Cuban Telephone, le falta su segunda base, posición muy importante. Prodades este el momento de ametilla de exponer mi opinión, después de todo, no va a convencer a nadie que opine en contra; pruebemonos a examinar la causa porque ganó el Vedado Tennis Club su primer juego de la serie el pasado domingo.

¿OLVIDO VOLUNTARIO?

Como recordarán los fanáticos, los escritos hechos por casi todos los señores cronistas, comentando la gran victoria obtenida por el Vedado, silencian en lo absoluto la verdadera causa ú origen que hizo posible la única victoria hasta la fecha obtenida por los Marqueses y que pudiera ser muy bien que fuera la ultima en esta serie.

Ninguno en sus comentarios se le ha ocurrido preguntar, ya que por la poca atención prestada al circuito Inter-social, desconocían detalles muy importantes ¿Porqué pitcheó Febles?

Febles, hace ya cerca de dos años que se dedica a jugar el right field. En todo el pasado campeonato inter-social no pitcheó ningún juego. Su manager que conoce muy bien el base ball, no lo creyó muy capacitado como pitcher desde el momento que lo dedicó a otra posición. Puede que se me refute este aserto y se me diga que eso no lo excluye de ser, un gran lanzador, argumento que estimo muy razonable; pero lo cierto es que fué rudamente bateado y que una vez que se hizo cargo del box Picazo, solo permitió una carrera, no obstante haber estado jugando el right field y haber hecho tres tiros a las bases, cosas que perjudican bastante a un pitcher de su control.

"UNA POSIBILIDAD"

Ya deduzco que si Picazo hubiera comenzado el juego no hubiese ganado el Vedado, las carreras que hizo la Cuban Telephone se las hizo a Ravena; a Picazo los Marqueses solo le hicieron una carrera después de estar jugando el right field, desde donde hizo un out como con un largo tiro y de toda fuerza dos tiros mas a tercera por el home, que, como saben todos, si el hubiese perjudican mucho a los marqueses extranjeros. Si con todos estos hechos de la parte de los marqueses solo hizo una carrera, es muy mayor del que se hubiese comenzado si no le hubiesen hecho los Unidos que le hicieron a Febles.

Un automóvil admito que puedo equivocarme en mis apreciaciones, y total como mi amigo Salvator, que la copa donada por nuestra máxima autoridad municipal, ha cogido un color azul; pero tiene un disco telefónico.

El Vassallo, nombre que tomará el Vassallo Barrinaga y Barcena, y el Deportivo Whitner, antiguo Seguros Whitner celebrarán también una serie con el Fortuna y Universidad. En esa serie se verá el calibre de ambas Ligas. Los juegos comenzarán tan pronto se termine la actual Serie.

EL EXPERTO.

Cooper Cubrió de Gal a los Claveles Rojos Dejándolos

Continuación de la pág. 19

rece dado al pitcher Cooper por Olivares en el quinto inning, el único en todo el match, si es que en verdad merece los honores de tal. Yo me concretaré a los hechos, sin quitar ni poner rey, ni ayudar a nadie tampoco. Vamos alla, ya dije que fué en el quinto inning, ¿no es eso?, bueno, pues resultó lo siguiente: Alfonso, a quien Crespito llama cariñosamente la Conga, fué un out fácil de short a primera, le sigue en el uso de la majagua el diminuto Olivares quien da un batazo débil, un fly detrás de segunda, le caen "de a hombre" a la esfériде Oscar Rodriguez (segunda base), Fabré (center field) y Baró (right field), todos los tres miran hacia arriba, corren, se acercan, se alejan, se vuelven a acercar, todos extienden la mano enguantada incitando a la bola a caer en ella, al fin ella cae, da en un guante, o en dos, o no da en ninguno, aunque los fanáticos declaran que dió en el de Fabré, el caso es que la esfériде rueda silenciosa sobre el verde césped y cuando es recogida y lanzada a Joseito Rodriguez, ya estaba subido en el almohadón el short stop habanista. ¿Fué Hit? ¿No lo fué? that is the question. Que lo averigue Vargas, o Pepito Fernández el simpático almendarista del Palais Royal, que en esos momentos estaba vendiendo trofeos de plata y muy lejos del lugar de los hechos. Este caso pasará a la historia como han pasado otros muchos, envuelto entre neblinas y dudas, entre las protestas de los unos y los aplausos de los otros, que tal es la humanidad de inquieta y desconcertante en sus apreciaciones y juicios, en sus amores y rencores, la eterna resaca del mar sobre la peña.

LA COGIDA DE LA TARDE

Dejaría de ser justo, inmerecedor del café con leche del desayuno y del huevo frito con arroz desgranado a la criolla del almuerzo, si no hiciera notar en estas mal pergeñadas la increible cogida, el formidable engarce, los adjetivos todos son pocos y pálidos para mencionarlo, realizado por Joseito Rodriguez y Prendelgas, sobre una línea muy alta bateada por Cando López en el noveno inning.

Nadie puede suponer que un hombre se estire tanto, que salte tanto, que se prolongue hacia arriba cerca de un par de metros para arrebatar al espacio una bola que pasa a tal distancia sobre su cabeza a una velocidad desconcertante. Pues todo eso hizo Joseito ayer sobre la última bola bateada en el juego séptimo de la copa presidencial. Cueto había ido al bate por Raul Alvarez, siendo out de short a primera. Bejerano se quedó con la carabina al hombro, y Cando apareció en el plate como la postrer esperanza de los rojos. En aquellos instantes los habanistas no pedían la victoria, ellos sabian de fijo que la tocineta ya se encontraba a buen resguardo en el refrigerador azul, pero sí querían, por lo menos, quitarse de la cabeza el cubo de la cal, descolgarse del cuello la ensarta de las nueve roscas, más hallándose vociferando a todo pecho, becerrilmente, el intrépido Cavada, que le pedía a Cooper y a todos los santos que acabara pronto con todos los rojos. El momento era de aquellos que se nos muestran con latigazos de tragedia, de los que dicen en el sencillo lenguaje popular de los cubensis "aquí va a pasar algo, caballeros". El trancazo de Cando fué monumental, pero el engarce de Joseito resultó superior a todo encomio. No estaría de más otro sillón para Joseito.

Guillermo Pi.

ALMENDARES.

	V.	C.	H.	O.	A.	E.
Fabré cf.	4	1	1	1	0	0
Baró lf.	4	0	0	2	1	0
Riggms 3a.	2	0	0	1	1	0
Scales ss.	3	0	1	3	5	2
Montalvo lf.	4	0	0	0	0	0
O. Rodriguez 2a.	3	1	0	2	2	0
J. Rodriguez 1a.	4	1	1	14	0	0
Fernández c.	4	0	1	4	0	0
Cooper p.	4	0	0	0	4	0
Totales	32	3	4	27	11	2

HABANA.

	V.	C.	H.	O.	A.	E.
Bejerano lf.	4	0	0	1	0	0
A. López cf.	4	0	0	1	0	0
Herrera 2a.	3	0	0	2	2	0
Smith rf.	2	0	0	1	0	0
Alfonso 3a.	2	0	0	1	2	1
Olivares ss.	3	0	1	1	7	1
González c.	3	0	0	2	1	0
Arango 1a.	3	0	0	18	0	0
Estrada p.	1	0	0	0	4	0
R. Alvarez p.	1	0	0	0	2	0
Cueto x.	1	0	0	0	0	0
Totales	27	0	1	27	18	2

Anotación por entradas

Almendares	000 210 000—3
Habana	000 000 000—0

SUMARIO:

Home runs: Fabré.

Two base hits: J. Rodriguez Olivares.

Double plays: Scales a O. Rodriguez a J. Rodriguez, Baró a Scales.

Struck outs: Estrada ; Cooper 2; R. Alvarez 1.

Bases por bolas: Estrada 3; Cooper 2. R. Alvarez 1.

Passeed balls: Fernández.

Tiempo: 1 hora 26 minutos.

Umpires: González (home) Magriñat (bases).

Anotador: Hilario Franquiz.

Observaciones: Hits a Estrada, 3 en 5 in. y 19 v. b. a Alvarez 1 en 4 in. y 13 v. b.

X- bateó por Alvarez en el 9o. Lo perdió Estrada.

En Mosler Park

El domingo 14 en los expresados terrenos se enfrentaron las agueridas novenas denominadas "Yara", BBC y la "Casa Fada", saliendo alrosos los primeros de la contienda, con el ancho márgen de 7x2; siendo factor decisivo el fuerte batting Yarista. Se distinguieron por el "Yara", Pinelli, Valencia, Pérez, Marrero, García y el resto que pusieron su granito para el triunfo de la gloriosa insignia.

El próximo domingo el "Yara", se enfrentará con el "Aguilitas" en los mismos terrenos.

Anotación por entradas

		C.	H.	E.
Casa Fada	000 200 000	2	7	3
Yara BBC	012 030 01x	7	15	2

Baterías: Por el Yara, Fernández. C; Pérez, P, por la Casa Fada, Martínez, C; Capuli, Cuevas y Rodríguez P.

EL CONFLICTO BALOMPEDICO

—Vamos de mal en peor.
—Amor propio mal entendido.
—Echense a un lado los "leaders".

(POR PETER)

El conflicto balompédico está casi casi como el primer día, o tal vez peor, y eso que lo padecemos hace ya algunos meses. Está el futbol partido por el eje. Usamos esta expresión vulgar que es la que más cuadra.

De una parte tenemos a los clubs que se rebelaron contra el organismo máximo, Federación Occidental de Cuba, y de la otra, a los clubs que han seguido siendo leales a dicha entidad, así como también otras sociedades como lo son el Tenerife y el Deportivo Asturias que ingresaron en la Fofa, después del rompimiento.

Ambos grupos o circuitos, como hemos venido diciendo últimamente, marchan a pasos cortos por el camino del éxito. Los leaders de ambos sectores declaran todo lo contrario, es decir, sostienen que su situación económica es ahora mejor que nunca. Pero lo cierto es que están todos a tres menos cuartillo, sin tener, como aquel que dice, "donde caerse muerto". Y esto quienes lo saben bien son los jugadores, los que, pese a ese florecimiento de que se habla, pasan grandes apuros para cobrar las cantidades que se les ofrecen para resarcirlos de las pérdidas que tienen por la práctica del deporte. Todos los días sabemos de apuros económicos que atraviesan algunas sociedades, pero a pesar de esa bancarrota, los hombres guías de ambos grupos litigantes permanecen con los brazos cruzados. Su mal entendido amor propio mantiene a unos y a otros encastillados en sus trincheras, sin importarle nada ni el futbol ni la sociedad, que ambos están, pudiéramos decir, en quiebra.

La cantidad de aficionados que hay en Cuba no es suficiente para mantener dos estadios. De manera que aun que se desvivieran los dirigentes de ambos sectores por dar amenidad a su espectáculo, nunca llegarían a conseguir una vida como la de antes, que sin ser muy halagüeña, era lo suficiente para mantener cuadros excelentes, como los que teníamos antes del rompimiento y para cubrir sus necesidades.

Prescindiendo de todo esto, que no es lo más importante, hay que anotar que aún en el caso de que el público concurriese a los campos, en cantidad bastante para que ambos cubriesen holgadamente sus compromisos, la situación no era nada satisfactoria para la garantía que el sport del balón redondo requiere. El juego del balompié es un deporte de mucho contacto personal, de gran rivalidad deportiva entre los equipos que lo practican, y ya sabemos a los extremos que se llegan cuando en la cancha se discute un trofeo. Los equipiers, permitásenos el símil, son caballos que necesitan estar con la brida puesta, pues de lo contrario se desbocan y se presencian escenas que nada benefician ni a las sociedades que lo practican ni al deporte. Y estando el futbol dividido no pueden los organismos que rigen el juego ser todo lo severos que necesariamente tienen que ser. Las dos entidades que actualmente hay, tienen que usar mucho la mano izquierda y hacerse de la vista gorda en la mayoría de los casos. Los intereses así lo exigen, y cuando por el medio hay intereses creados, es del género tonto pensar en que pueda haber rigurosidad para los que delinquen. Los defensores de ambos organismos proclaman a los cuatro vientos, lo contrario de lo que nosotros aquí decimos, pero eso no es más que un cuento como el del bienestar económico, y no quisiéramos que se nos obligase a enumerar casos que demostrarían que toda la razón está de nuestro lado. Y esto de la benignidad de los organismos balompédicos, que es lo que más daño está haciendo al deporte, es la parte más perjudicial del conflicto que padecemos. El aficionado que sea consecuente, que se ponga a pensar en este aspecto y verá si es verdad lo no lo que decimos. Por eso es que creemos que ha llegado la hora de que ya que los hombres de arriba no hacen nada por el deporte, deben hacerlo los de abajo, los socios de todas las instituciones que se dedican a la práctica del juego del balón redondo. En cada uno de esos clubs deben organizarse grupos y pedir, más que pedir exigir, un arreglo a la situación que se ha creado.

Si no se hace algo en este sentido, estamos perdidos.

Ya uno de los organismos ha convocado a Campeonato; también nos han asegurado que el otro, lo hará dentro de algunos días, y si ambas competencias se celebran bajo el control de esos organismos, ya veremos cuántas cosas feas vamos a tener que ver y comentar. Hasta ahora sólo hemos venido celebrando juegos amistosos y torneos de escasa importancia, y sin embargo hemos visto muchas anomalías que no es del caso reverdecerlas aquí.

Echense a un lado los leaders que mantienen este estado de cosas y dejen obrar a los socios, a los que sean amantes del futbol, y ya verá como se llega a un arreglo satisfactorio. Y si es que esos hombres guías quieren de verdad un arreglo, háganlo, pero antes desposéanse de ese amor propio mal entendido que ahora los mantiene encastillados y que de continuar, no sólo pone en peligro el futbol, sino también algunas de las sociedades que lo practican.

Vamos a ver si no aramos en el desierto.

RENUNCIO MORIARITY

DETROIT. Oct. 17. UP.—George Moriarity, manager del Detroit ha renunciado esta noche la terminación de su contrato que era por dos años. Se ignoran los motivos de su determinación.

FRONTON JAI-ALAI

PROGRAMA OFICIAL PARA LA FUNCION DE HOY JUEVES A LAS OCHO Y CUARTO P. M.

Primer partido a 25 tantos: Aguiar y Llano, blancos; Urizar y Mateo, azules. A sacar todos del cuadro 9.1|2.

Primera quiniela a 6 tantos: Hernando; Gárate Eusebio; Alberdi; Lorenzo; Segundo.

Segundo partido a 30 tantos: Gárate y Lorenzo, blancos; Hernando y Eusebio, azules. A sacar todos del cuadro 9. 1|2.

Segunda quiniela a 6 tantos: —Eguiluz; Juaristi; Berrondo; Guillermo; Gutiérrez; Ugartechea.

Tercer partido a 30 tantos: Olazábal y Gutiérrez, blancos; Eguiluz y Ugartechea, azules. A sacar blancos del cuadro 9. 1|2 y azules del diez.

3 Pruebas Dramáticas

demuestran que la Parker es irrompible.

LANZADA, a mil metros de elevación desde un aeroplano y recogida intacta—arrojada desde lo alto de un rascacielos sin daño ninguno —aplastada por tres ómnibus cargados ucesivamente, sin que se rompiese.

Los cañones y casquetes de la Parker Duofold se hacen ahora de "Permanita" irrompible. Este nuevo y lustroso material ni se destiñe, ni se agrieta ni se rompe y, sin embargo, es 28% más liviano que el caucho que antes se empleaba, lo cual facilita la escritura.

Además, la nueva pluma Parker Duofold no necesita presión para escribir; apenas toca el papel, corre sobre él, con lo cual se elimina el esfuerzo. Sus puntas de iridio y oro de 14 quilates, que duran toda la vida, ceden a cualquier estilo de escritura sin perder la forma original.

No gotea, gracias al Manguito del Sombrerete caracteristico de la Parker Duofold, que cierra herméticamente el depósito. No tiene aspirador en el costado del cañón y, así, no entra el aire a pudrir el depósito de tinta. El clima no afecta a esta pluma.

Duofold Grande $9; Duofold "Junior" $7; Lady Duofold $7
Lapiceros Duofold que hacen juego con las plumas: Lady Duofold $5; "Junior" Grande $5 Duofold Grande $6
Agentes exclusivos para Cuba: UNION COMERCIAL DE CUBA, S. A. Mercaderes 14, HABANA

Busque Ud. el nombre "Geo. S. Parker" en el cañón: eso prueba que es la genuina.

Parker Duofold

Cow boy Eddie Hill, jugador estrella del eleven de la Universidad de New York, está resultando este año uno de los backs más geniales en la ofensiva de la presente temporada de foot ball intercolegial en los Estados Unidos. Hill se destacó mucho en el juego del sábado pasado frente al Fordham, anotando dos de los diferentes touchdowns anotados por su equipo. Además brilló en el lanzamiento de los fordwards passes y en las corridas hacia el goal line en open field.

CHARLAS DE TENNIS POR *Rogelio París*

Sigue cumpliéndose fielmente el programa en la contienda por la "Copa Azucarera". — Hoy, en el Lucky y mañana en el Lawn Tennis continúan los juegos. — Nuevos partidos en el torneo "Copa Martí". — Se convocará en breve para el campeonato de Cuba entre jugadores no inscriptos en la Unión.—Merecido homenaje a "Cuco" Upmann. — Entrega de premios en el Lucky T. C. el próximo domingo.

Dos nuevas sesiones por un total de seis matches celebrados en los últimos días, han sido completadas con toda felicidad en la interesante contienda de este año por la "Copa Azucarera" entre los equipos femeninos del Lucky y Lawn Tennis Club, y que, según todas las probabilidades, determinará si el valioso trofeo quedará en definitiva posesión de "Nenetica" García Longa, su actual propietaria, o si los resultados de la lucha en esta temporada, lo harán pasar a manos de Lila Camacho, la gran rival de la estrella del club de Calzada, que mantenida a cuatro puntos de distancia de la primera, según la acumulación de sets de los años anteriores, tiene que cerrar ahora esta brecha en su empeño de agregar la hermosa Copa a su nutrida colección de premios.

Los courts del Lucky sirvieron de escenario el pasado martes a cuatro encuentros que no despertaron todo el interés deseable en atención al desequilibrio de las fuerzas en la mayoría de los mismos.

"Nenetica" García Longa, escogió a su adversaria Hilda Roig, para que testimoniara de elocuente modo, su brillante forma de juego actual, no permitiéndola anotarse un solo game durante el curso de los tres sets celebrados, mientras su perseguidora, la champion nacional, vencía a su vez, con relativa facilidad la oposición de Consuelo Batista, quien después de ofrecer una seria resistencia en el episodio inicial en el qué se anotó cuatro juegos, debilitó su defensa en los dos sets restantes que mejoraron el average de Lila con anotación: 6-2 y 6-1.

La señora Margot H. de Rose, una de las semi-favoritas de la competencia, convirtió asimismo en una cómoda victoria su match contra Alicia González Lanuza, apuntándose las dos etapas iniciales con la pérdida de un solo juego y agregando también el último con score 6-3.

BATALLA REÑIDA

María Antonia Freyre y Gisela Comallonga, proporcionaron lo que resultó ser el partido de sensación de la tarde, al enfrascarse en una recia y prolongada batalla que se decidió a favor de la primera en el tercer set, después de haber perdido el inicial y ganado trabajosamente el intermedio. 2-6; 7-6 y 6-2 fué el score final.

La ausencia de Hilda Roig a la hora y sitio señalado, para celebrar su encuentro con Graciela, de idéntico apellido y que motivó el primer "default" del campeonato, limitó a un solo match la sesión de ayer tarde en el Lawn Tennis Club y en el cual "Nenetica" experimentando ligeramente más trabajo que el de su partido anterior, puso de nuevo en práctica lo que pudiéramos llamar su sistema de "extracción sin dolor" al atender con suma rapidez a su "cliente" de esa ocasión, la señora María Cabrera, limitando a un game en cada set el producto de los buenos esfuerzos de ésta ante el brillante juego de la marquesita.

Esta tarde, en los terrenos del Lucky, se reanudará la lucha según el programa que sigue:

Margot T. de Rose vs. María A. Freyre.

Lila Camacho vs. Alicia G. Lanuza.

Amalia Castañeda vs. Consuelo Batista.

Para el viernes, en el Lawn T. C. están señalados:

"Nenetica" García Longa vs. Gisela Comallonga.

Graciela Roig vs. Amalia Castañeda.

TORNEO LUCKYSTA

El fuerte aguacero caído en las últimas horas de la tarde de ayer fué responsable de que se suspendieran temporalmente las actividades en el campeonato de mixed-doubles por la "Copa Martí" que se está celebrando entre los miembros del Lucky Tennis Club.

Excepción hecha del set decisivo en el mach pospuesto en días pasados entre los esposos Ledón y la pareja Pérez-Bisbe y que al ganarlo los primeros con score 8-6 descarto a sus jóvenes adversarios de la contienda, el resto de los partidos señalados tuvo que ser cancelado provisionalmente.

Mañana, si el estado del tiempo es propicio se verificarán dos encuentros que pese a los "handicaps" que intervendrán en los mismos, prometen resultar de gran interés.

La señora Mercedes Martín Rivero acompañada del federativo Martínez, resolverá con el duetto Roig-Palacios, el problema de prolongar su existencia en el draw al pasar al round inmediato, en tanto que María Gómez y Roberto Avellanal tendrán un gran trabajo en convencer al "Cabo López" acerca de lo improcedente de exigirles que den un "handicap" considerable en su match contra la señora Torriente de Rose y el doctor Pareras.

PERSPECTIVA SORPRENDENTE

De verdaderamente extraordinario se puede calificar el entusiasmo que existe entre los contendientes de este año en el torneo "Copa Habana" para la lucha que se avecina en el Campeonato de Cuba, para jugadores no inscriptos en la Unión Atlética de Amateurs y que comenzará a jugarse dentro de la primera decena de Noviembre.

Este evento que en años anteriores ha culminado invariablemente en un franco éxito en todos sus aspectos, promete alcanzar este año unas proporciones impresionantes tanto por la animación q. habrá de caracterizarlo como por el crecidísimo número de competidores que solo en el evento de singles masculino, puede anticiparse que ascenderá a un centenar.

El trio director de la pasada contienda "Copa Habana", Maulini, Vilariño y Alvarez, está trabajando activamente en la convocatoria que será lanzada con toda certeza dentro de la presente semana, con objeto de dar un plazo mínimo de 15 días para las inscripciones en los cinco eventos de que constará el campeonato.

Atendiendo por una parte al numerosísimo contingente de jugadores y a la circunstancia de que este torneo se juega, según sus bases, exclusivamente en sábados y domingos, hay el proyecto de señalar los terrenos de distintos clubs para que se celebren simultáneamente los rounds preliminares reservando los matchs de importancia para llevarlos a cabo en courts que ofrezcan todos los requisitos necesarios para darle verdadero caracter oficial a los mismos.

Existe asimismo el propósito de ofrecer medallas de plata a los finalistas en los distintos eventos, en adición a las medallas de oro con que se premiará el esfuerzo de los vencedores, aunque éste último particular está sujeto aún a discusión, ya que, como es lógico, el acuerdo estaría en relación directa con el importe de cuotas que se logre recaudar.

Dentro de breves días será confirmado este punto y dado a la publicidad desde aquí, unido a la reproducción de la convocatoria para conocimiento general.

UN VERDADERO ACIERTO

Día: Sábado 20. — Hora: 1 p. m.—Lugar: "El Encanto". Cuota $3.00 — son las características más importantes que deben conocer los numerosos amigos de "Cuco" Upmann, acerca del almuerzo que, organizado por la Federación Amateur Cubana de Lawn Tennis, servirá de reconocimiento oficial a nuestro brillante compatriota por la fructífera jornada rendida en los pasados meses por el territorio de Norteamérica, conquistando al paso que numerosos torneos, la simpatía de todos los que pudieron apreciar su caballerosidad dentro y fuera de los courts, actuación esta que se ha traducido en un beneficio directo y considerable para nuestro máximo organismo de tennis y para todos los que dedicamos a este sport un decidido apoyo.

El Dr. Manuel Codina, en el Lucky T. C., el señor José M. Martínez Crespo, en Muralla 117 y el señor Enrique Fernández, en las oficinas de la U. A. de A., Manzana de Gómez 516, gustosamente recibirán las adhesiones hasta el viernes próximo de este homenaje que tan espontáneamente se le brinda al brillante y modesto player vedadista.

¡A COJER PREMIOS!

Otra agradable noticia, que con toda seguridad será recibida con plácemes por un buen número de socios del Lucky T. C. y por una pareja de "veteranos" que no tienen nada que ver con los de la guerra hispanoamericana, es el acuerdo tomado por la Directiva de este club de entregar en la tarde del domingo próximo y una vez concluido los matches del campeonato, señalados para ese día, los premios a los ganadores de los torneos intersocios celebrados hace algunos meses y las dos copas donadas por el doctor Codina a los triunfadores del último campeonato de veteranos llevado a cabo en dichos courts y que pasarán a ser posesión definitiva de dos buenos amigos del cronista: "Pichón" Herrero y Andrés La Guardia.

Al que esto leyere, aunque no tenga nada material que recibir en esa ocasión, le aconsejaría que se diese una vueltecita para presenciar la entrega citada, ya que la costumbre implantada por Alfredo Benítez, durante su período presidencial, de reservar gratas sorpresas a los asiduos del club, no ha desaparecido enteramente y no sería nada raro que, una vez allí se encontrase justificada la molestia del viajecito.

Debutará esta noche en el Centro Gallego el popular Bebito

El team de los "Alacranes" se enfrentará con el equipo del Tenerife

Esta noche se celebrará una interesante fiesta balompédica en el Campo Armada, por la noche. Los jueves de moda en el gran estadio cubano, tendrán hoy su brillante continuación si no es que Jupiter Pluvioso se mete por el medio y lo malogra como en otras ocasiones.

El programa completo aún no lo sabemos, pues antes del gran match que se efectuará en la tanda aristocrática, habrá un juego entre dos equipos de segunda categoría, que podrán ser el Fraga y el Luyanó F. C.

Después de ese aperitivo jugarán el Centro Gallego y el Tenerife en opción al Concurso Nocturno, que se encuentra actualmente tan reñido, lo que quiere decir que si los galaicos quieren mantener su posición tendrán que asegurar esta noche la victoria sobre el once de los canarios. De lo contrario, "habrá que comer Asturias".

El once gallego "presentará esta noche en sociedad" a Manuel Villaverde López, más conocido entre la afición por el apelativo de "Bebito", uno de los jugadores del patio que más han sobresalido en estos últimos tiempos, y que últimamente viene figurando en el cuadro del Real Club Iberia, en el que deja el puesto para José Torres, quien nos dicen ha embarcado ya con rumbo a Cuba, porque no puede comer sin aguacates.

"Bebito" era una figura en la línea de ataque del Iberia y cabe esperar que lo sea ahora también en el quinteto galaico. Así por lo menos lo esperan los parciales del Deportivo Centro Gallego, quiénes están contentísimos de esta nueva adquisición y se disponen a concurrir esta noche al Lucero para ser testigos de su debut.

EL "END" IDEAL

Pete Wisnieski, con seis pies tres pulgadas de estatura, en el end ideal que ha buscado Majoy Cavanaugh para su eleven de foot ball de este año. Pete fué el año pasado la estrella del equipo de Camden High School, y representó un papel muy importante en las victorias alcanzadas por este equipo sobre distintos elevens de categoría.

USE SANITUBE
Para EVITAR las enfermedades secretas. Cuidado con las imitaciones. Pida folletos a la Agencia en Cuba.
FARMACIA DR. ESPINO
ZULUETA 36½. HABANA

Suscríbase al Diario de la Marina

M.E.C.D. 2016

"BABE" RUTH ES AGLAMADO EN TODAS PARTES

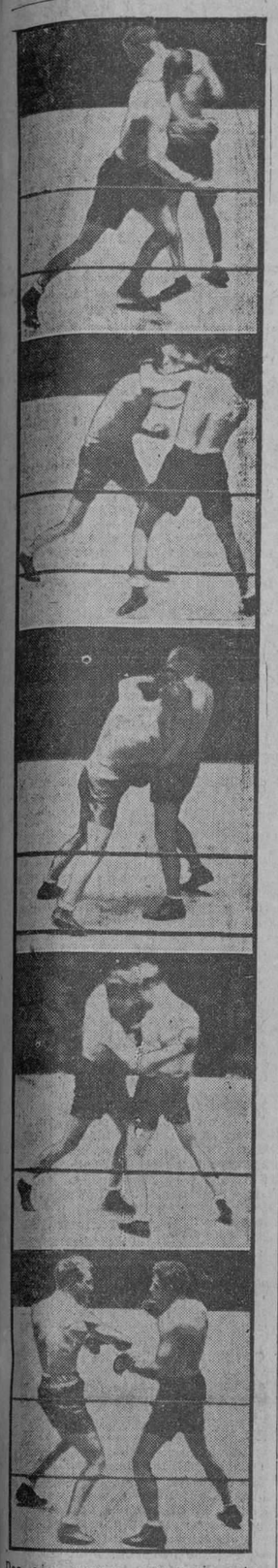

Dos ojos negros, una oreja rota, varios golpes salvajes en la cara y otros "toques suaves" por el cuerpo, fué la contribución que pagó K. O. Kid Kaplan en la pelea que recientemente celebró en el ring del Madison Square Garden frente a Al De Vos. La film muestra el desarrollo de uno de los rounds, donde Kaplan estuvo catcheando todo el tiempo.

Tópicos Futbolísticos

A CARGO DE PETER

Un fuerte grippazo nos alejó por algunos días del bregar diario, pero gracias a Dios, y a un cubano muy conocido en Oriente, estamos de nuevo ante la inseparable maquinita.

Antes que nada, vamos a dar cabida a una bien escrita carta del Presidente de la Sociedad Deportiva "Toledo", en la que se contesta a unos párrafos que escribimos en esta misma sección:

Central Toledo, Marianao, Octubre 13 de 1928.—Sr. Redactor de "Tópicos Futbolísticos", Sección de Sports, DIARIO DE LA MARINA, Habana.

Muy señor nuestro:

Asiduos lectores de sus "Tópicos", nos encontramos con el publicado ayer, en el que se hace alusión a una nota recibida de un team que vino a jugar el domingo último con el de este Central, a cuya nota queremos referirnos para poner las cosas en su lugar, ya que el team a que se alude, que no es otro que el de "La Lechera", que fué nuestro visitante de ese día, se ha ido de "picao" exponiendo los hechos de manera completamente distinta a como ocurrieron, según se deriva del comentario que usted hace.

Decimos que nuestros visitantes se han ido de "picao" en su nota, por lo que sacamos en consecuencia de su corto, pero enjundioso comentario; y francamente le confesamos que de haber ocurrido los incidentes del juego del domingo pasado, en la forma que suponemos hayan sido expuestos por los de La Lechera, seguiríamos al pie de la letra el consejo que usted nos da, no dedicándonos a otros juegos que no fueran el muy distraído de empinar chiringas y al no menos emocionante de jugar al dominó.

Pero es el caso, que los "lecheros" fueron los únicos que promovieron el "titingó" que aquí se armó el domingo, pues desde el comienzo del partido desplegaron ellos un juego tan poco limpio, que dista mucho de ser el que aconsejan las más elementales reglas deportivas.

El iniciador de estos incidentes fué el extremo derecha del equipo visitante, que en vez de jugar foot ball, parece que tenía premeditado el venir a cocear a nuestros jugadores, y que dió motivo al molote que se armó al empezar el segundo tiempo, resultando con ello que se diera al traste con el partido, que pretendíamos nosotros fuera amistoso, cosa que no pasó de ser una simple pretensión nuestra, puesto que no contamos como se las gastaban los visitantes.

Dados los "buenos" ánimos que nuestros amistosos visitantes traían y el "limpio" juego que desplegaron, el partido no podía haber terminado de buena manera, toda vez que nuestros jugadores, aunque muy pacientes, claro está que no los podemos comparar con el buenazo de Job, ni tampoco son de hormigón para poder aguantar el juego de "zacadilleo" y "canilleo" que los lecheros se traían.

Débese en gran parte lo ocurrido, al miedo que el referee le cogió a los "osos" de La Lechera, tanto a los jugadores como a sus fanáticos, pues no hubo decisión en que no se le encimaran los once jugadores e invadieran el campo los partidarios para protestar, coartando así la libre decisión del árbitro, quien ante las amenazas, decidió siempre a favor de los visitantes y en contra nuestra, decisiones éstas, que aún cuando arbitrarias, los de Toledo, haciendo honor a la caña de azúcar, las soportaron con la misma dulzura del fruto mencionado, hasta que llegó el momento a que antes nos hemos referido.

Queremos hacer presente, a la vez, a los de La Lechera, que aceptamos la revancha que nos ofrecen, y que estamos muy conformes con celebrar el partido donde ellos gusten y cuando quieran.

Si usted puede y quiere darle cabida en su leída sección a estas líneas, se lo agradeceremos. En su defecto le estimaremos unos comentarios, con una adecuada recomendación a los de La Lechera, para lo sucesivo.

De Vd. atentamente,
Sociedad Deportiva "Toledo", Obdulio Fernández, Presidente".

Esta noche se celebrará el último escrutinio del gran Concurso Nacional organizado por el conocido industrial señor Claudio Conde, y en el que sólo participan los clubs balompédicos y los equipiers.

El acto tendrá lugar en la simpática sociedad P. Fernández, sita en Empedrado y Monserrate, empezando a las ocho y media, y los que poseen chapas o etiquetas tendrán que cangearlas hoy antes de las doce del día en San Felipe número cuatro.

Sabemos que la guagua dedicada a la conducción de los equipiers a los campos de juego, que es el primer lugar, va a tocarle a la Juventud, pues nos han asegurado que tiene un carretón de votos en stock.

Lo que sea sonará esta noche.

La fiesta de los chicos del Deportivo Asturias que oportunamente se había anunciado para el día 9 de los corrientes y que la lluvia obligó la suspensión, se celebrará el próximo sábado día 20 de Octubre, con el mismo programa que se anunció para la antes citada fecha.

Esta suspensión obligatoria fué un beneficio para la selección femenina que se enfrentará con las chicas del Baleares, las Campeonas de Cuba, por así han podido practicar todo lo necesario para poder dar la batalla a las "toras" del balón.

La fiesta del Alpha y Omega, respaldada por el "elemento" astur con escudo, promete resultar un acontecimiento social-deportivo, ya que habrá para todos los gustos, y toda la comodidad necesaria para los asistentes.

Además de los dos encuentros de foot ball, han contratado a los campeones del Son, los chicos del Terry, y también una afamada orquesta.

La Comisión de Fiestas espera anotarse un rotundo éxito con esta semi-verbena, porque la misma ha revolucionado a toda la Colonia Asturiana.

A continuación publicamos los diferentes acuerdos adoptados por el Comité Provincial de la Nueva Federación, y al final, un estado de la contienda que actualmente están celebrando los Clubs modestos:

Es aprobada el acta de la sesión anterior.

Se conoce del resultado de los partidos celebrados en el Campo de Almendares y Tropical Park, el cual es aprobado.

Se nombra delegado deportivo para el Campo de Almendares al señor Francisco Ballester y para el Tropical al señor Castrillón Méndez.

Delegado económico, el del Santander S. C.

PARTIDOS DEL DIA 21 DE OCTUBRE

En Almendares Park: América y Castellanos.

En Tropical Park: A la 1.30 Covadonga y Templete; a las 2.50, Victoria y Vigo; y a las 4.10, Europa y Cantabria.

Clubs	G.	P.	E.	GF.	GOC.	Pts.
Santander	9	4	3	21	15	37
Covadonga	8	6	1	18	16	32
América	6	4	5	17	9	32
Cantabria	7	2	4	15	5	31
Templete	6	3	5	16	11	31
Vigo	6	5	4	18	13	31
Castellanos	3	4	7	12	14	27
Victoria	3	7	4	14	26	23
Europa	3	8	4	9	23	25

Habana, Octubre 15 de 1928.

EL CUARTO JUEGO DE LA SERIE VEDADO VS. TELEFONOS SERA INTERESANTISIMO

Del resultado de este choque depende prácticamente el fin de la serie. — El Vedado necesita ganar de cualquier modo si desea mantener firme sus aspiraciones. — Es posible que se registre un nuevo record de entradas en el ground azul

El próximo domingo por la tarde, se efectuará el cuarto juego de la serie de base ball amateur Vedado-Teléfonos y podemos asegurar desde ahora que la concurrencia que asistirá a ese desafío romperá todos los records existentes en contiendas de esta clase entre amateurs.

La avalancha de fanáticos será incontenible y tiene su razón de ser. La serie ha llegado a su punto culminante y ninguno de los dos teams puede perder un desafío más, pues cualquier derrota a estas alturas significa, prácticamente, la pérdida de la serie.

El team telefónico está colocado en mejor posición para recibir el "set back". Tiene un juego de ventaja todavía y si pierde el domingo será solamente víctima de un honroso empate, pero es evidente que ese empate a estas alturas, les representaría la derrota definitiva, pues el Vedado tomaría gran empuje con la victoria, recuperaría su perdida confianza y en las salidas siguientes jugaría al "top" de sus facultades, ofreciendo a los fanáticos bellísimas exhibiciones de base ball.

De perder el Vedado, entonces las acciones telefónicas alcanzarían un alza considerable, y sería menester que sucediera algo extraordinario y nunca visto para que el trofeo ofrecido por el Mayor de la ciudad tomase nuevamente color azul.

El juego, pues, será de los interesantes y encontrará a los players de ambos teams en la mejor forma posible. El teléfonos está practicando duramente esta semana, tratando de mejorar algunos lunares que salieron a relucir en el match del pasado domingo y el Vedado está haciendo algo por el estilo, buscando la manera de recuperar definitivamente su juego "standard", con el cual pueden vencer a cualquier novena amateur por fuerte que ésta sea.

Hablábamos el otro día con un Marqués enragé, pero al propio tiempo consciente, de los que saben valorizar al enemigo y premiarle con su aplauso cuando ha realizado una labor meritoria, y nos dijo que el Vedado había ido a la serie completamente "over-confident". Es decir, sumamente confiado en sus propias fuerzas, creyendo que el Teléfonos resultaría un segundo Policía o un Ferroviario. La práctica ha demostrado lo contrario. El Teléfonos ha resultado más potente de lo que todos esperábamos, y tiene madera para hacer resistencia al V. T. C.

La confianza ha sido siempre la madre del peligro y el Vedado pareció dos seguidas por su exceso de confianza. Ellos creyeron ver en el team Telefónico un conjunto débil, que, como bien dice un compañero, huiría hacia el lejano Víbora Park tan pronto Seiglie, Alfonsito y Calvito, los tres mosqueteros del team azul, ligasen tres hits con sus bellísimas demostraciones de corring.

El resultado del primer juego, lejos de hacerles ver la realidad, aumentó más la confianza que tenían antes de la serie. Y son muchos los que pensaron que si fueron derrotados por una carrera, a pesar de todas las marfiladas que cometieron, por haber sido víctimas de un out accidental en las postrimerías del game, las victorias no se harían de esperar tan pronto volviesen a su juego standar.

Esa confianza les hizo jugar pero aun el día de la raza y fué necesario que experimentaran una nueva sacudida para comprender la realidad. El team campeón de la Liga Intersocial no es tan malo jugando a la pelota. Tiene recios bateadores, aceptables fielders y un trío de pitchers que es capaz de hacerle pasar mil apuros a cualquier novena de categoría. Para derrotarlo, pues, es necesario jugarle muy buena pelota y responder con grandes rallies los rallies que ellos tengan y sobre todo, no ir nunca al bate pensando que el zurdo Picazo es poco menos que invencible.

El team de Diviñó es excelente. Y parece dotado de un admirable team work. Pero puede sufrir derrotas como cualquier otra novena y eso es precisamente lo que tienen que tener presente los azules cada vez que salgan al field.

Dije hace tiempo y repito hoy, que el Vedado Tennis me luce superior al Cuban Telephone, pero algunos parecen haber interpretado mal mi aserto, y creen que al afirmar tal cosa he querido decir que el Teléfonos debe perder todos los desafíos que se efectúen y que el score ha de marcar siempre una anotación de 20x6 a favor del V. T. C.

El que piense eso demuestra que conoce poco el base ball, pues basta tener dos dedos de frente para comprender que el campeón de una liga, por muy mala que ésta sea, tiene que jugar un base ball aceptable para hacer gran resistencia a otros campeones y el Teléfonos, habiendo vencido a novenas fuertes como Dependientes, Vassallo y Maristas, tiene necesariamente que poseer un conjunto excelente, lo suficientemente bueno para dar al Vedado Tennis tan buenas batallas como le dieron a los azules los muchachos del C. A. C.

El domingo se efectuará el cuarto juego de la serie, comenzando a las tres, y a juzgar por el entusiasmo que reina entre los fanáticos y jugadores, puede esperarse otra batalla de Liga Grande como la del domingo pasado, que necesitó los nueve innings completos para poderse decidir.

Cuando Mayor Cavanaugh pensó que tenía la mejor combinación futbolística del Este, en el equipo de Fordham, le salió al encuentro la criada respondona en forma de la Universidad de New York y lo derrotó en el clásico anual que celebraron el sábado pasado con score de 34 por 6. Los muchachos de Fordham fueron totalmente contenidos, resultando inútiles todos los esfuerzos realizados por el coach Cavanaugh para impedir la derrota. El grabado muestra los hombres de confianza de Cavanaugh, con los que éste esperaba vencer al eleven de la Universidad de New York. De izquierda a derecha están: Dallaire, quarter back; Pete, end; Hughie McMahon, left half back; Winiswski, Politis y Pierre, linemen; y Gripp, half back. Todos estos players tienen seis pies de estatura y son rápidos en su juego.

"Babe" Ruth es Aclamado en las Calles

Como demostración evidente de su inmensa popularidad, Babe Ruth, el poderoso slugger de los Yankees, fué el otro día causante de una interrupción del tránsito en las calles de New Jerssey.

Regresaba el Bambino, con su esposa y su hijita Dorothy, de un orfelinato de Passaic County, al que visitaron para hacer algunos regalos a los muchachos, cuando se paró el motor de su máquina en Bergenline Avenue, Unión City, cerca de la calle 43.

Al principio nadie le conoció y fueron muchos los que le dieron mil

oprobios por haber detenido el tránsito, pero entonces un muchacho dijo: "Ese es Babe Ruth" y se formó la de San Quintín.

De casi todas las casas cercanas salieron muchachos provistos de bates y pelotas, inquiriendo la firma del Rey de los Jonrones. Otros individuos, no teniendo efectos deportivos a su alcance, buscaron pedazos de papel, carteras y otros objetos para que el Babe las firmase como souvenirs. El tránsito se detuvo cerca de media hora y ni aún los esfuerzos de la Policía pudo impedir la alteración del orden que se originó.

El Babe arrimó su máquina a una acera y allí estuvo por espacio de dos horas, tratando de complacer a los fanáticos que le aclamaban. Una vez arreglado su carro pidió ayuda a la Policía, y pudo escapar de la multitud, dejando detrás una ola de inmensa popularidad.

Según el New York Times, que es el periódico que publica la información, cerca de 1,500 personas estuvieron cerca del Babe en esos momentos.

CRONICA DE ESGRIMA

(Por AIZ)

(Conclusión)

AMSTERDAM, 1928. (IV).
LOS JUEGOS DE LA IX OLIMPIADA.
ITALIA GANA EL TORNEO DE FLORETE POR EQUIPOS.
CONSIDERACIONES GENERALES por M. JOSEPH-RENAUD.

Pero, dentro de la última cuarta parte del match, ya se adivinaba nuestra derrota inevitable. Ducret no se sostenía sobre sus piernas; Labatut— que había ganado buenos asaltos, batiendo notablemente a Pulitti, 5 a 1— se encontraba herido en la mano; Cattiau, sin aliento. Y sobre todo, nuestros cuatro hombres que tiraron de una manera absurda contra Caudini, el cual les infringió una derrota a cada uno —a Caudin, particularmente, la batió 5 a 3.

El fuerte de Caudini es ser un gigante. Poco extenso de talle, y con piernas muy largas, tiene mucha rapidez. El ataca con finura y precisión, y se cubre bien. Ahora si, dentro del hierro resulta mucho menos eficaz. Frente a este tirador el defecto consiste, sobre todo en los esgrimistas de la escuela francesa, en tirar de muy lejos o en tirar lo bastante cerca para que él llegue, siendo éste lo más corriente. A muy corta distancia Gaudini se compromete por su largura, el punto débil de él, por consiguiente, es que le 'entren dentro', como dice Cattiau. Más tarde durante el torneo, él fué batido por otros tiradores de temperamento: Casmir, Osilier, Gazzera, los cuales no titubearon al atacarlo con violencia terminando cada frase con afondos. Los esgrimists franceses hicieron todo lo contrario, obstinadamente, delante de él; sosteniendose a su distancia, es decir, donde sus ataques rápidos y cortos son los más peligrosos. Después de buscar el combate de cerca, y sobre todo, de atacar con fuerza y decisión, nuestros tiradores tenían unos momentos de espectación, y de prudencia. Así cada cual cargó con su derrota!...

Hasta las postrimerías del torneo, y Cuando Caudin comprendió que tenía delante las mismas dificultades para el torneo individual, fué que se decidió a imponer rápidamente su indiscutible superioridad a Gaudini, pareciendo que hasta entonces se había querido resguardar con un juego mucho más prudente. Atento como estaba yo a todas las pruebas, no tuve oportunidad de ver a Gaudini atacar más que dos veces a fondo de Gaudini: cada una de esas dos veces tocó en pleno pecho con una facilidad sorprendente: la primera, por una finta de golpe, marchando, coupé degagé arriba; la segunda, por un batimiento, uno dos arriba, ejecutados en respuesta de ataque.

A partir de aquí el equipo italiano ganó con limpieza y no merece por ello más que elogios por su buena dirección. Los italianos tiraron con vigor, buen juicio y cortesmente.

Ellos atendieron mucho de Guaragna, a quien ya conocen nuestros lectores por 'L'Esgrime et le Tir': Guagna es el champion de Italia en florete. ¡No tiene aún veinte años!..

Una observación: Los esgrimistas italianos y de la escuela italiana han renacido la costumbre, que parecía habían perdido, de gritar durante los asaltos. ¿Es esa una buena costumbre? Yo lo dudo. Ello les incita a poner en su juego un exceso de fuerza, y por otra parte esos gritos derivan a veces en verdaderos aullidos que producen una impresión rara, desusada y la cual concuerda con la moderna esgrima italiana.

Discípulo de la escuela Condorcet, maestro desde hace dieciseis años, pero tirador desde hace muchos más, yo tengo el honor —que estimo en repetirlo— de ser el entrenador de Pini. Cada mañana, en la Sala Adolphe Ruze, rue Hippolyte Lebas, yo hacía con él los ejercicios de contras, durante dos horas. Y aun recuerdo los gritos tradicionales de Pini, que tan mal efecto producían dentro de las pruebas internacionales. Aquellas gritos ponían al público en sobresalto.

El terrible Livornais quería, tiempo después, perder eso que él consideraba como un desagradable hábito y me daba orden de que le diera un golpe de plano con la hoja cada vez que se le escapase un grito. Yo le obedecía con la conciencia de mi juventud, y con tal regimen sus gritos terminaron por ser simples y breves exclamaciones.

Pensar que ciertos tiradores, Gaudini, por ejemplo, puntualicen con un grito casi todos los movimientos, aún aquellos que no constituyen más que una finta, es un exceso mucho peor en las justas internacionales; gritar es poner en entredicho... Yo protesto cuando los esgrimistas de una escuela no guardan la característica de esa escuela; pero hoy quiero ir más lejos que lo que he ido otras veces —una de ellas recientemente— y hacer patente mi pesar de ver a los esgrimistas italianos renunciar a sus armas nacionales; pues los gritos en el combate no son la mejor característica del método italiano.

El match entre Francia e Italia terminó. Nuestros hombres fueron después a combatir con los belgas, 'nuestros hombres' eran Ducret, Cattiau, Flacher, con Gaudin como capitán del equipo, ahora un poco más confiado... A los franceses se les veía sufrir por las derrotas mencionadas; al punto de que en el último asalto entre Cattiau y de Roocker (belga) si el francés no gana con cero tocados, Francia hubiera sido batida... El obtener aquella victoria hizo que todo viniera exacto! ¡Ah la esgrima francesa va bien!

De Roocker es considerado como el más fuerte tirador del equipo belga, aquel asalto parecía que iba a ser para nosotros el más duro; pero la energía de Cattiau, es admirable! El ganó con 'cero touche' salvando al equipo francés...

El resultado fué el siguiente:

1º.— Italia.
2º.— Francia
3º.— Argentina.
4º.— Bélgica.

Fin

(Este artículo ha sido traducido de la revista 'L'Esgrime et Le Tir.')

Pasado mañana iniciaremos la publicación de otro trabajo del conocido crítico de esgrima francés, M. Joseph-Renaud, tratando en dicha serie de artículos sobre el Campeonato Individual de Florete en las Olimpiadas Internacionales de Amsterdam, en las que obtuvo un ruidoso triunfo el campeón galo M. Lucien Gaudin, que defendió eficazmente el título de Campeon Mundial, que conquistara el año de 1924.

Tenemos la seguridad que nuestros lectores agradecerán este esfuerzo nuestro en traducirles un trabajo avalorado con la firma del gran Renaud.

Basket en la Y. M. C. A.

RESULTADO DEL JUEGO FINAL DEL CAMPEONATO INTER-SOCIOS INFANTIL

Por haber terminado empatados en el campeonato inter-socios del departamento juvenil, los chicos de la Y. M. C. A. tuvieron necesidad de celebrar un juego extra, post-campeonato, el pasado lunes por la tarde, saliendo airosos los componentes del five Blanco con anotación de 24 por 9.

Un brillante trabajo realizado por el mejicano De Diego y Cisneros, fué lo que dió el triunfo a los Blancos, que con este motivo pueden proclamarse los 'toritos' en basket del departamento juvenil que tan acertadamente dirige Bermúdez.

Los dos fiñes jugaron mucho y mejor y con sus goals pusieron la victoria en la nevera. Chaffey, Manzanares y Reymat fueron los mejores del team que perdió.

Véase el score:

Blancos	Fig.	Fog.	Fc.
Chisana F.	0	0	3
De Diego F.	5	0	0
Manzanares G.	0	0	0
Fernández G.	0	0	2
Machí G.	0	0	1
Cisneros G.	7	0	0
Totales	12	0	6
Reales	**Fig.**	**Fog.**	**Fc.**
Manzanares F.	1	0	0
Montes F.	0	0	0
Navarro C.	2	1	3
Reymat F.	1	0	3
De Diego G.	0	0	1
Domino G.	0	0	0
Totales	4	1	7

Anotación por halves.

Primer half.	
Blancos	16
Reales	2
Segundo half.	
Blancos	8
Reales	7
Total:	
Blancos	24
Reales	9

Jugado en la Y. M. C. A.
Referee G. Stincer.
Anotador: H. J. Díaz.
Time Keeper: E. Faura.

Reaparición del club Zulueta

Se reta por este medio a todas las novenas juveniles ya sea unidas o no para celebrar juego con el Zulueta Star.

Los retos pueden dirigirlo al señor R. Rodríguez, Chacón No. 15 o teléfono A-5993.

Queda lanzado el guante a los cadetes de los teams juveniles.

EL S. FRANCISCO GANO EL CAMPEONATO DE LA COSTA DEL PACIFICO

SACRAMENTO, Estado de California, octubre 16 (UP.)—El San Francisco Seals ganó el pennant de la Costa de Pacífico aquí hoy, al ganarle al Sacramento por cuarta vez en la serie por el Campeonato, 9 por 6.

LIGA INTERSOCIAL DE AMATEURS

Citación

Cito por la presente a los señores miembros de la Junta Directiva de la Liga Intersocial de Amateurs de Cuba y a los Delegados de los clubs inscriptos de la misma para la junta Directiva extraordinaria que se celebrará hoy jueves 18 a las nueve de la noche en los salones del Club San Carlos, calle de Correo esquina a Pte. Gómez.

Habana, Octubre 18 de 1928.

Edulfo RUIZ,
Secretario

Estudiantes revoltosos han sido suspendidos

BLOOMINGTON, Indiana, Octubre de 1928. (UP.)—Cuatro jugadores de foot ball de la Universidad de Indiana fueron suspendidos esta tarde por el rector de dicha institución, al enterarse que hace días, después de ausentarse indebidamente de la Universidad, se unieron a un grupo de desordenados que intentó entrar por la fuerza en un cinematógrafo.

El nombre de los estudiantes no ha sido dado a la publicidad, pero se asegura que son cuatro de los mejores jugadores del primer equipo de la Universidad.

La policía acusa a los estudiantes de haber dirigido al populacho, instándolo para forzar la puerta del cine. Se formó un escándalo formidable y varios individuos resultaron heridos cuando intervino la Policía.

Nunca se Agotan;

Las energías físicas y el vigor y las fuerzas que suelen perderse o echarse de menos, nunca se agotan si se sabe conservarlas. Ello es fácil, el auxilio de las Píldoras Vitalinas es eficaz en esos casos, porque lleva vigor a donde hay debilidad, fuerzas a donde hay flaquezas. No crean fuerza sino que las renuevan, las reverdecen y dan el vigor que falta por desgaste o ruina. Se vende en todas las boticas y en su depósito "El Crisol", Neptuno y Manrique, Habana.

DOS TRIUNFOS SE ANOTA EL CLUB LLINAS CON MUY BUENOS SCORES

Dos victorias unidas a otras muchas forman el gran número de (39) que son las que se han anotado los bravos muchachos del club "Llinas" las dos víctimas del pasado domingo fueron nada menos dos teams con cartel disciplina y todo lo que pueda poseer un club con dirección.

Uno de los teams derrotados lo era nada menos que el Angel Cubano, club que cuenta con jugadores valiosos, pero dicho game era de sangre y fuego pues los directores de ambos teams estaban confiados en una derrota. Los Angelitos sólo pudieron anotar tres carreras en nueve entradas que duró el game. (Berrio mucho Berrio). Este lanzador secundado por el catcher estrella del team Rentería supieron servirles las bolas con las cuales eran anestesiados los muchachos de Pulido.

Por los teams derrotados Orta, por el Angel Cubano, la tercera, así como el general Erasmos, que catcheó bueno, pero sus tiros eran algo erráticos. La fuente que jugó una tercera a lo Dugan, fildeó horrores y de sus tiros ni lo mencionamos.

Primer juego:

		C.	H.	E.
Casa Martínez	000 000 000—	0	1	3
Llinás	B B C 010 143 10x—	10	8	1

Segundo juego:

		C.	H.	E.
Angel Cubano	003 000 000—	3	4	5
Llinás	B B C 061 110 15x—	15	12	2

JESUS DEL MONTE B. B. C.

Este será el próximo contrario que tendrán los blanquinegros de Rentería, los cuales no creen ni en jugadores de ligas. Hasta la próxima.

PROBLEMAS DE FOOT BALL

Un jugador del team a la ofensiva es tackleado en la línea de una yarda de sus de sus oponentes, pero, ello no puede impedir, sin embargo, que el citado player se arrastre un poco por el suelo y coloque la bola dentro del and zone anotando el touchdown. ¿Vale esta jugada?

RESPUESTA

No, señor. Ningún referee debe contar touchdown en esa jugada. El hombre ha sido tackleado a una yarda del goal, y ahí debe ponerse en juego por el team a la ofensiva. Véase el inciso (a) de la regla sexta.

El Atlético de Mazorra venció al Dependientes

En el match que celebraron ambas novenas el pasado domingo

Nueve fatídicas argollas se llevó el Dependientes en su visita a Mazorra Park. Con Raga el kilométrido en el box Desiderio Hernández el manager rojo se anotó uno de sus más resonantes triunfos de su carrera.

El viejo es un toro y lo demostró. Raga fué muy bien secundado por su campo con Castillino y Alfaro, la estrella del team, los muchachos jugaron con ese amor propio característico en ellos y ganaron.

Pedrito Ruid actuó bien pero le ligaron oportunamente. El Cap. V. Villalta, premió la labor de sus boys con sendos pesos. Hubo gran concurrencia y embullo. Asistieron muchas femeninas. El domingo 21 jugamor lontra San Lázaro del Rincón. Véase el score del juego:

DEPENDIENTES

	V.	C.	H.	O.	A.	E.
Mata ss.	4	0	1	2	2	1
L. Puig 1b.	3	0	0	11	1	0
J. Vázquez lf.	4	0	1	2	0	0
J. Fernández c.	4	0	1	2	1	0
J. Pérez cf.	2	0	0	1	0	1
Prieot rf	1	0	0	0	0	0
Suárez 2b.	3	0	0	4	3	1
Quintana 3b.	3	0	0	2	2	0
F. Ruiz p.	3	0	0	0	2	0
Díaz rf.	3	0	0	0	0	0
Dubrocá x.	1	0	0	0	0	0
Totales	23	4	6	27	12	1

ATLETICO DE MAZORRA

	V.	C.	H.	O.	A.	E.
Alfaro ss	3	1	0	6	4	1
Vázquez rr.	2	2	1	1	0	0
Quevedo p.	4	0	2	6	0	0
Argüelles 2b.	4	0	1	0	2	0
Monal cf.	3	0	0	1	0	0
Castillito 3b.	2	1	0	3	3	0
Escudero lf.	1	0	1	3	0	0
Raga p.	2	0	1	1	1	0
Voldés c.	2	0	0	6	2	0
Totales	23	4	6	27	12	1

Anotación por entradas:

Dependientes	000 000 000— 0
A. de Mazorra	110 001 01x— 4

SUMARIO: Two base hitr: J. Vázquez, Raga, Quevedo. Doubles: de Alfaro a Quevedo, de Suárez a Puig. Sacrifices: De Vázquez, Escudero. Raga. Struck outs por Ruiz 1. por Rago 5. Bases por bolas: Por Ruiz 5 por Raga 3. Quedados en bases: por A. Mazorra 3, por Dependientes 8. Umpires: Curbelo home, Cabrera bases. Anotador Prieto.

Corresponsal.

Fordham y New York University en foot ball

Celebrado el clásico anual de foot ball entre los equipos de las Universidades de Fordham y New York, el record de ambas instituciones ha quedado ahora en la siguiente forma:

1904—Fordham, 21; New York University, 0.
1918—Fordham, 7; New York University, 0.
1922—Fordham, 14; New York University, 0.
1923—New York University, 20; Fordham, 0.
1924—Fordham, 27; New York University, 0.
1925—Fordham, 26; New York University, 6.
1926—New York University 27; Fordham, 2.
1927—New York University, 32; Fordham, 0.
1928—New York University, 34; Fordham, 6.

Sumario:

	G.	P.	Ptos.
Fordham	5	4	104
N. Y. University	4	5	119

Se encuentra reñida la justa del Volley Ball en la Y. M. C. A.

El team de los Doctores se encuentra en primer lugar con medio juego de ventaja

El Campeonato Interno de Volley-Ball en la Y. M. C. A. se encuentra cada día más interesante, y esto se demuestra en el estado actual de la simpática justa, que publicamos a continuación. Medio juego es la ventaja que tiene hasta el presente el team de los doctores, que estaba considerado como el mejor del grupo, y el que esperaba triunfar en toda la línea, pero la cosa no ha sido tan fácil como ellos y los expertos lo pensaron. Además, así como hasta ahora eran ellos los que contaban con el mejor conjunto, en lo adelante dejará de tener esa virtud, ya que desde el lunes marchó a los Estados Unidos el Dr. Luis Machado, uno de los buenos jugadores del team. Ya ha reingresado al mismo el Dr. Raúl Romero, que estuvo alejado algunos días, víctima de la grippe, pero aún con esta valiosa adquisición, seguramente que se ha de notar el hueco que deja el más egregio de todos los "triangulares".

En lo adelante, y a juzgar por los últimos resutados, será el "toro" el conjunto que capitanea Veve, o sea el team número 11, que se distingue con el apelativo de 'Vevetos'. Este team venció recientemente al team de lor doctores 15x2 y el pasado lunes derrotó también al grupo del team 1, 15x4. Hay que hacer constar que Digón, la estrella máxima, no jugó ese día, pero aunque hacemos resaltar esto en favor de Digón, tenemos que declarar haciendo honor a los Vevetos, que en match anterior, con Digón y sin contar ellos con su capitán, también vencieron.

El juego de esta noche será entre Vevetos y Doctores, que son los que discuten actualmente el primer lugar. Charles Ginart, que es el que funge como Capitán en ausencia de Vevé, está segurísimo de conquistar el primer lugar, pues para eso está preparando a sus muchachos en debida forma.

Probablemente, antes del match de Campeonato, se jugará un desafío de exhibición entre uno de los teams citados con otro que se ha formado con los jugadores que por varias causas no pudieron ser nominados en los teamr que se discuten la supremacía. Este team lo manichea Harris, quien por lo visto a más de ser un buen jugador es un decidido amante de los "trabucos", pues para jugar contra esos teams del Campeonato, que todos están cojos, ha seleccionado a Kates, Heller, Hammers, y no recordamos que otra "espada" de ese sport.

Team No. 1 Cap. Digón

Nombres	1	2	3	4	Perdidas	Errores
1 Pelaez	0	2			5	0
2 Morris	0	1			3	0
3 Harper	0	1			6	0
4 Dr. Alzgray	0	0			4	0
5 Perdices	0				3	0
Totales	0	4	4	21		0

Team No. 11 Cap. Veve

Nombres	1	2	3	4	Perdidas	Errores
1 A. Renán	0	0			2	0
2 Chaffee	5	1			5	0
3 Veve	1	4			1	0
4 Fariñas	1	3			2	0
5 Ginort	0				1	0
Totales	7	8	15	11		0

Jugado en la Y. M. C. A.
Scorer: N. Melier.
Linesmen: Kates, H. Chemidlin.
Vencedor: Team No. 11. Score 15 por 4.
Referee: M. J. Díaz.

Estado en que se encuentra el Campeonato

Teams	Jdos.	Gdos.	Pdos.	Ave.
Doctores	8	5	3	625
Vevetos	9	5	4	555
Digonetos	9	3	6	333

Crusader ha ganado ya más de $200.000

Crusader, el más notable de los hijos de Man O'War, ha pasado a ocupar un puesto en el role de los grandes ejemplares de carreras de la época que han producido más de doscientos mil pesos a sus dueños.

El otro día, compitiendo en el Hawthorne Golden Cup, quedó en tercer lugar y al ganar dos mil pesos como premio, elevó a 201.400 pesos la cantidad que ha producido desde que está batalando en las pistas.

Zev, el famoso ejemplar, figura todavía a la cabeza de los ganadores, con 313.639 pesos producidos. Display pasó al cuarto lugar cuando ganó hace días el Gold Cup Handicap, con tres mil pesos de premio, y Sarazen, la estrella de otras temporadas, pasó al quinto lugar.

El record de premios acumulados por los seis grandes ejemplares es:

Caballo	C.	Premio.
Zev	23	$ 313.639
Exterminator	50	252.596
Man O'War	20	249.465
Display	19	229.881
Sarazen	27	224.750
Crusader	18	201.400

M.E.C.D. 2016

SECCION MERCANTIL

MERCADO DE VIVERES

Muy pequeños han sido los cambios experimentados en el mercado local de los principales renguones de viveres. Dedicaremos nuestro espacio hoy a tratar sobre diversos aspectos del mercado de origen y a transcribir unas informaciones que nos llegan de Londres, que creemos de gran interés a los importadores cubanos.

La información indicada tiene fecha 29 de septiembre, lo que hay que tener muy en cuenta y hacer las comparaciones con la situación del dia.

BURMA:—El mercado abrió con tendencia a bajar, pudiendo obtenerse la calidad S. Q. al precio de 11|- f. o. b. o 12|9 c. i. f. Liverpool para embarques en Octubre y Noviembre; durante los primeros días se vendieron 1,500 toneladas mas o menos de esta calidad al precio de 12|3d. cif para embarque en Septiembre a causa del hecho de que la Linea Nourse aceptó un bajo tipo de flete, visto que su vapor partiendo en Septiembre se hallaba listo para tomar carga. Todavía los precios subieron muy rápidamente pasada la primera semana y cerramos el mes con precios muy firmes y una tendencia general al alza. El alza resulta enteramente de la demanda oriental y también del hecho de que se espera ahora que el Japón necesitará un millón de toneladas de arroz para compensar la falta esperada en su próxima cosecha, falta que se debe a las lluvias anormales que han perjudicado de una manera grave la cosecha de aquel país. Al fin de mes, las cotizaciones en Londres so n12|1-1|2d. f. o. b. por la calidad S. Q.; pero el precio en Burma es aproximadamente de 21 sobre dichas cifras.

Los arribos hasta la fecha hacen un total de 2.245.650 toneladas comparadas con 2.713.300 toneladas hasta la misma fecha del año pasado.

De Rangoon se han exportado hasta el día 15 de septiembre para Europa 451,000 toneladas contra 382,203 en 1927, 389,225 toneladas en 1926 556,367 toneladas en 1925 y 461.005 toneladas en 1924.

De igual procedencia para América, se exportaron en 1928 73,000 toneladas, contra 82,971 toneladas en 1927, unas 115,253 toneladas en 1926 unas 87.970 toneladas en 1925 y 56,576 toneladas en 1924.

Los embarques de Rangoon para el Japón han sido hasta 15 de septiembre 43.000 toneladas contra 240,000 toneladas en 1927, unas 198,434 en 1926, unas 257,468 toneladas en 1925 y 202,891 toneladas en 1924.

De igual procedencia, para Australia, Straits y China, se exportaron 274,000 toneladas hasta 15 de septiembre de este año, contra333,670 el año pasado en igual época, 457,995 en 1926, unas 263,530 en 1925 y 366,594 toneladas en 1924.

Para Java, Puertos Africanos e India se exportaron hasta la citada fecha de septiembre 15 un total de 81.009,000 toneladas, habiendo a la carga en esa fecha 43,000 toneladas mas. El año pasado se había exportado en igual fecha, para Java 98,627 toneladas, para Puertos Africanos 84,032 toneladas y para la India 703,041 toneladas. En 1926: para Java 145.120 toneladas, para Puertos Africanos 64.048 toneladas y para la India 475.717 toneladas.

De Bassein se embarcaron para Europa 138,000 toneladas, contra 219,000 el año anterior, 172,000 en 1926, unas 252,000 toneladas en 1925 y 165.000 toneladas en 1924.

Da Baseis para otros lugares se habían embarcado hasta septiembre 15, unas 103,000 toneladas estándose cargando 13,000 toneladas mas. Esas cifras hay que compararlas con 101,000 toneladas en igual tiempo el año pasado, 61.000 en 1926, unas 114.000 toneladas en 1925 y 63.000 toneladas en 1924.

De Akyab para Europa se embarcaron este año 5,000 toneladas contra 7,000 el año pasado, 28,000 en 1926, unas 26,000 toneladas en 1925 y 40.000 toneladas el año 1924.

De Akyab para otras partes se exportaron este año 155.000 toneladas contra 174,000 toneladas el año anterior, 179.000 toneladas el año 1926, unas 209,000 toneladas en 1925 y 145,000 toneladas en 1924.

De Moulmein, se embarcaron este año para Europa unas 108,000 toneladas contra 112,000 el año anterior, 94.000 toneladas en 1926, unas 90.000 toneladas en 1925 y 105,000 toneladas en 1924.

De Moulsein, para otras partes, se exportaron este año 98,000 toneladas contra 111,000 el año anterior, 87,000 el año 1926, unas 78,000 toneladas en 1925 y 49,000 toneladas en 1924.

SIAM:—Tenemos que reseñar un mercado muy firme. Se dice que la falta de lluvias en Siam ha tenido un efecto perjudicial en las cosechas en pié y esto, unido a una demanda importante de parte de Hong Kong, ha causado un alza en las cotizaciones f. o. b. Las cotizaciones en el momento de escribir son como sigue: Supers 15|3, Especiales 14|3d. Garden número uno 13|6d. para embarques en Octubre y Noviembre en sacos dobles. Todos los precios son f. o. b. Entendemos que todavía se han hecho operaciones a menos precios, pero con la tendencia firme del mercado, hay pocas probabilidades de bajas importantes.

SAIGON.—El mercado ha cerrado bastante menos firme, después de haber subido rápidamente debido a la demanda proveniente de los Straits. La cotización f. o. b. por el número uno, grano redondo o largo, en sacos dobles, es apróximadamente de 12|1|2d, después de abrirse al precio de 11|7-1|2d para embarque en Septiembre a Octubre. Los expedidores esperan precios mas elevados debido a las pequeñas existencias de Saigón, y a la demanda importante que se espera en el Oriente.

ESTACION CENTRAL

Para Santa Clara: embarcado por S. Ramos consignado a E García una casilla con Víveres.

Para Tuinicú embarcado por em T F Turull consignado a Central Tuinicú una casilla con barriles sosa.

Para Glines: H C embarcado por D. López consignado a T. Granados una casilla con papas.

Para Jovellanos: embarcado por J. Lay y Co. y Co. consignado a su orden una casilla con víveres.

Para Glines: H C embarcado por J. Pereda consignado a J R Idavoy una casilla con papas.

Para id embarcado por id consignado a id una casilla con id.

Para Pinar del Río: embarcado por C. Rodríguez consignado a su orden una casilla con víveres.

Para Pinar del Río: embarcado por P. Bilbao consignado a J. Ferro dos casillas con víveres.

Para Camagüey embarcado por Swith y Co. consignado a su orden una casilla con víveres.

ESTACION DE PAULA

Para Matanzas: Cuartel San Severino embarcado por Mestre Machado Co. consignado a Ejército Nacional 700 pacas heno.

Para Cienfuegos: embarcado por Mestre Machado y Co. conisgnado a M. Pérez 150 barriles papas.

Para Cho. Acero embarcado por Mungson S S Line Co. consignado a American Steel Co. 150 piezas planchas acero 2041 piezas barras de acero.

Para Cienfuegos: embarcado por Munson S S Line Co. consignado por Gen Long 25 cajas camarones en latas.

Para Cárdenas: embarcado por id consignado a López y Co. 27 cajas id id.

Para Caibarién: embarcado por New York y Cuban Mail S S Co. consignado a M. Portú Co. 150 barriles papas.

Para Bauta: embarcado por Nottebohn Trust Co. consignado a A. Rodríguez Herrera 340 sacos abono.

Para Puerta de Golpe: embarcado por id consignado a F. Zubizarreta 330 id id.

Para San Luis: embarcado por id consignado a José G. Mier 250 sacos id id;

Para Alquízar: embarcado por id consignado a V. Castaño Cicilia 300 id id.

Para Cárdenas embarcado por United Fruit Co. consignado a López Co. 25 atados pasas.

Para Caibarién: embarcado por id cos abono químico.

Para Caibarién: embarcado por Jacobo Dold Packing Co. consignado a su orden 50 tercerolas manteca 18 cajas manteca 290 piezas tocino.

Para Cienfuegos: embarcado por United Fruit Co. consignado a A Calvo y Co. 2 atados pajillas de caña.

Para Caibarien: embarcado por id consignado a G Ezquerro y Co. 2 atados id id.

Para Cho. Divina: embarcado por United Fruit Co. consignado a Co. Cervecera Internacional 500 sacos arroz.

Para Pinar del Río: embarcado por Francisco Sanosa Crespo consignado a su orden 100 sacos 90 barriles yeso.

MERCADO DE METALES

NUEVA YORK, Octubre 17. (UP).—Cotizaciones de hoy.

Del "The Times":

Acero de Pittsburgh a 33.00.
Plomo a 6.25.
Cobre a 15.25.
Estaño, a 48.62½.
Gasolina, a 0.18.
Petróleo crudo, a 1.21.

Del "Journal of Commerce":

Manganeso de 35 a 40.
Nickel en lingotes a 33.00.
Asfalto número 1, c/c.
Asfalto número 2, s/c.

MERCADO DE HARINAS

NUEVA YORK, Octubre 17.—(UP)—El mercado de la harina no ha sufrido cambios de importancia. Los precios se sostuvieron a pesar de la baja del trigo, pero se puso de relieve que mientras el trigo acusaba baja, los consumidores no mostraban deseos de realizar compras de importancia, limitándolas a cubrir las necesidades más urgentes. Como se ha explicado en una o dos ocasiones, las opiniones entre los distintos consumidores de harina, son bajistas, debido principalmente a los excesivos stocks de trigo visibles y a las perspectivas de que éstos aumenten a medida que avance la estación debido a la escasa demanda.

NUEVA YORK, Octubre 17. (UP).—Se cotizó hoy la harina según clase en lotes de 196 libras como sigue:

Harina patente de primavera, de 6.15 a 6.60.
Primera de primera clara, de 5.75 a 6.15.
Blanda de invierno de 6.25 a 6.75.
Dura de invierno, de 5.60 a 6.00.
Dura de invierno, patente, de 6.00 a 6.50.
Dura de invierno, clara, de 5.25 a 5.75.
Harina Family, a 8.00.
Harina de City Mills, de 8.10 a 8.80 en sacos de 98 libras.
Harina de centeno de 6.70 a 7.00 en sacos de 140 libras.
Semolina número 2, a 3⅝ centavos en sacos.

MERCADO DE TRIGO

NUEVA YORK, Octubre 17. (UP)—En el mercado del trigo hubo hoy ausencias de compras y por esa causa los precios bajaron una fracción.

Mantuvo el mercado un tono sostenido durante toda la mañana, pues en las noticias que se recibieron no había nada que pudiera influir en el movimiento de las cotizaciones en ningún sentido. Los operadores de Chicago estuvieron vigilando el mercado de Winninpeg y no tuvieron en cuenta para nada la fuerza de Liverpool. Los negocios de exportación apenas tuvieron importancia. Los arribos consistieron en 61 carros.

TRIGO	Abre	Alto	Bajo	Cierre
Dicbre.	116⅝	116½	115⅝	115¾
Marzo	121¼	121⅜	120⅝	120½
Mayo	123⅞	124⅛	123	123¼

NOTAS DEL MERCADO DE TRIGOS

NUEVA YORK, Octubre 17.—(UP)—La Revista de exportación de Broom-hall dice que los Estados Unidos han exportado cerca de 42 millones de bushels de trigo desde principios de temporada contra 90 millones hace un año, mientras las exportaciones del Canadá llegaron a 121 millones de bushels contra 47.000,000 el año pasado. Estas cifras muestran que el Canadá ha vendido una gran cantidad de trigo a expensas de los Estados Unidos.

Las existencias visibles de trigo, según Bradstreet, consisten en 313 millones 709,000 con un aumento de 33.670,000.

Las existencias visibles de trigo canadiense suben a 40.019,000 bushels con un aumento de 11.022,000.

Un informe italiano dice que la producción de trigo en Italia durante el presente año es de 228.500,000 bushels, con una baja de cerca de 8.000,000 en el estimado de Agosto, pero con un aumento de 16,7 por ciento sobre la del año pasado.

Ganado

La venta en pie:

El mercado cotiza a los siguientes precios:

Vacuno (Camagüey):

Compradores de cinco y cuarto. Vendedores a 5 y medio.

Puesto en la Habana a cinco y cinco siete octavos.

Vacuno (Las Villas):

Compradores a cuatro y cinco.

Vendedores de cuatro y siete a cinco y cuarto.

Puesto en la Habana cinco y tres cuartos.

Vacuno (Oriente):

Compradores a cinco y medio.

Vendedores, de cinco a cinco y cuarto centavos.

Puesto en la Habana de cinco y medio a cinco y tres cuartos.

Vacuno (Pinar del Río)

Compradores, cuatro y tres cuartos.

Vendedores, cuatro y tres cuartos y cinco.

Puesto en la Estación, cinco.

Cerdo del país de nueve a once centavos.

Lanar, de siete y medio a ocho centavos.

MATADERO DE LUYANO

Las reses sacrificadas en este matadero se cotizan a los siguientes precios:

Vacuno de 18 a 19 centavos.
Cerca de 38 a 45 centavos.
Lanar, de 35 a 50 centavos.
Tasajo del país según clase, (surtido), de 17 a 20 centavos.

Reses sacrificadas en este matadero:

Reses	167
Cerda	75
Lanar	15

MATADERO INDUSTRIAL

Las reses sacrificadas en este matadero, se cotizan a los siguientes precios:

Vacuno de 16 a 18 centavos.
Cerda, de 38 a 46 centavos.
Lanar, de 35 a 45 centavos.

Reses sacrificadas en este matadero.

Reses	274
Cerda	143
Lanar	51

ENTRADAS DE GANADO

Procedente de Camagüey llegaron 15 carros de reses consignado a la Co. Ganadera de la Habana. De Bayamo llegaron 16 carros consignados a Lykes Bros. De Sancti Spíritus 2 carros a A. Escobar 4 id a Piña.

IMPORTACION DE CERDOS

Procedente de Chicago por la vía de Key West llegaron 155 cerdos consignado a F. Wolfe, y 145 para la casa Lykes Bros.

EXPORTACION DE CUEROS

Para New York consignado a Orden embarcaron la casa Lykes Bros 500 lios cueros verdes al precio de 19 centavos libra.

MARCAS DE GANADO

Se han concedido las marcas de hierro para señalar ganado a favor de los señores Francisco González Reinoso, Juan Pérez Calderón, Urbano Bueno Estrada, Antonio Colás, José Angel Batallón, Fernando Campa Fernández, Raimundo Perdomo Pentón, Victoria Infanta, Juan Basulto Benitez, José Morales Valdés, Ramón Pereiras, Benito Seijes Díaz, José Caraballo Pérez, Pérez y Fernández, Sebastián León y Villafaña, Pedro Sánchez Rodríguez, Ramón Belló Silva, Daniel Muñoz Alvarez, Manuel Rodríguez Olmo, Miguel Sánchez, Alfonso Sacerio, Juan Rodríguez, Francisco Rodríguez, Juan Váz quez López, José R. Abreu y Díaz, Manuel Armas Rodríguez, María Medina, Antonio Ortega Gómez, Francisco Fernández, Menéndez, Mercedes Aragón de Tejada, Nicanor Castro y Alfredo Fernández.

Se han expedido títulos de marca de hierro para señalar ganado a favor de los señores Juan M. Castellón y Durán, Ramón de Quesada Meléndez, Pedro Marchán Morera, Francisco Berlanga Muñoz, Nicolás Hernández Pérez, Elpidio Isidoro, Clemente Rodríguez Noa, Miguel Morales Moraga, Caridad Marchan Morera, Julián Cruz García, Bienvenido Isada Polo, Pedro Junco Vela, Marcelo Cabrera Herrera, Josefa Hernández Ibargollín, Antonio Reyes, Tranquilino Reyes Hernández, Jasé Insúa, Antonio Peña, Manuel Junco Rodríguez y Aquilino Laza Garay.

MERCADO DE FLETES

	100 libras	
Costa Norte:		
A New York	13½	14½
A Filadelfia	13½	14½
A Galveston	13½	14½
A New Orleans	12½	13½
A Halifax	—	—
A St. John	—	—
A Savannah	—	—
A Boston	15½	16½
Costa Sur:		
A Filadelfia	15½	16½
A New York	15½	16½
A New Orleans	14½	15½
A Halifax	—	—
A St. John	—	—
A Boston	17½	18½
A Galveston	15½	16½

Estas cotizaciones son exclusivamente sobre azúcar.

Mercado de Víveres

Nueva York, Octubre 17. (UP):

En este mercado se cotizaron ayer los siguientes artículos:

Trigo de invierno: 1.30½.
Trigo rojo de invierno: 1.63½.
Centeno para exportar: 1.12⅛.
Maíz número 2, amarillo: 1.13⅜.
Avena blanca: 54.
Heno número 1: 26.00.
Harina: a 7.95.
Aceite oliva, galón: 0.50.
Aceite baríl: a 2.15.
Aceite semilla de algodón:
Afrecho: 38.00.
Manteca refinada en latas: 13¼.
Manteca refinada en tercerolas, a 12¼.
Papas Long Island: de 1.00 a 2.65 el saco de 150 libras.
Frijoles colorados a 9.00.
Arroz Fancy: de 7.50 a 8.00.

IMPORTACIONES DE BOSTON

El señor José C. Pérez, Canciller Encargado del Consulado de Cuba en Boston, Massachusetts, ha informado a la Secretaría de Estado que según los datos de acuerdo con las facturas de mercancías certificadas por esa oficina la exportación de ese puerto durante los meses de Enero a Septiembre de este año, fué a Cuba por valor de $2.914,935-69, siendo en 1927 $4.366,990-32. La del mes de Septiembre de este año fué de pesos 334,113-72 y la del mismo mes en 1928, o sea el mes pasado, de pesos 309,843-96.

Los principales productos fueron: pieles, calzado, material para su fabricación, papas, objetos de ferretería y material de construcción y navajas.

EXPORTACIONES

CANTIDAD Y VALOR
de las frutas frescas, exportadas por la República de Cuba, en el primer semestre de 1928.

Clases	Kilos.	Valor.
Aguacates	217.167	10.311
Cocos	37.016	1.086
Limones	1.148	125
Naranjas	14.728	431
Toronjas	405.379	115.218
Piñas	35.208.027	925.326
Plátanos	32.933.122	581.868
Las demás frutas frescas	6.441.212	251.057
TOTAL	75.257.799	$1.885.422

Habana, octubre 18 de 1928.
RAFAEL GOMEZ PINO,
Jefe de la Sección.

CANTIDAD Y VALOR
de las destilaciones, exportadas por la República de Cuba, en el primer semestre de 1928.

Clases	Litros.	Valor.
Alcohol	251.882	39.905
Aguardiente	3.094.864	353.023
Ron en barriles	8.772	1.124
Idem en botellas	188.264	245.541
Cerveza	11.926	2.152
Maltina	103	13
Las demás destilaciones	6.532	1.020
TOTAL	3.562.343	$642.778

Habana, Octubre 18 de 1928.
RAFAEL GOMEZ PINO,
Jefe de la Sección.

CANTIDAD Y VALOR
de las legumbres exportadas, por la República de Cuba, en el primer semestre de 1928.

Clases	Kilos.	Valor.
Berengenas	3.329.464	119.564
Calabazas	63.507	4.271
Frijoles negros	364.095	29.438
Frijoles de otras clases	7.338	1.596
Habas Limas	461.257	28.060
Habichuelas	28.765	1.805
Malangas	29.338	1.037
Papas	4.099.398	212.788
Pimientos	3.718.246	137.717
Pepinos	262.076	8.517
Quimbombó	280.543	19.095
Tomates	11.622.915	395.965
Yuca	39.719	1.297
Las demás legumbres	224.550	8.884
TOTAL	24.531.211	$970.034

Habana, Octubre 18 de 1928.
RAFAEL GOMEZ PINO,
Jefe de la Sección.

MERCADO DE TABACO

Las terceras, octavas, capadura y botes de la nueva cosecha de Remedios, siguen pasando a terceras manos a medida que van llegando a la plaza, procedentes de las zonas productoras o de las escogidas que se hacen en determinadas localidades de Las Villas.

Doscientos noventa y cinco tercios de terceras, vendieron y entregaron ayer Godinez y Hermano a Manuel A. Suárez y Compañía.

Ciento setenta y siete pacas de capadura, registraron J. B. Diaz y Compañía en los almacenes de Prieto y Compañía.

De la misma clase y de botes, compraron los Sobrinos de Antero González a Gerald C Smith, de una escogida hecha para Winter y Compañía, de New-York, ciento catorce pacas que fueron registradas durante la tarde.

José Suárez y Compañía hicieron nueva compra de octavas a Lobeto y Compañía, quienes, también ayer, entregaron a dichos exportadores cuarenta y siete tercios de la mencionada clase.

Diecíocho, también de octavas, resto de operación por mayor cantidad, registraron los mismos señores de Suárez y Compañía, en los almacenes de José E. Smith.

Veinticuatro de capas de igual procedencia, vendieron y entregaron Prieto y Compañía a Calixto Rodríguez Mauri.

El señor Manuel García, fabricante tampeño, compró a Ruisánchez, Egusquiza y Compañía, una vega vieja de Río-Hondo con ciento diecisiete tercios de clases limpias.

Doscientos ochenta y seis de las mismas clases, pero de la nueva cosecha de la vega "Santa Bárbara", conocida también por la del chino, los compró el mismo señor García a los mencionados almacenistas.

Asimismo de la nueva cosecha de Vuelta Abajo, de vegas de llano, vendieron y entregaron ayer Cano y Hermanos a Walter Sutter y Compañía, setecientos veinte tercios.

Diecíocho de la cosecha vieja, compró Santos S. García a Desiderio Saludes.

Y veinticinco de bancos vendieron y entregaron Constantino González y Compañía a Leslie Pantín e Hijo:

LA RAMA QUE ENTRO AYER.

Por los ferrocarriles entraron ayer las siguientes partidas de pacas y tercios de tabaco en rama:

De Puerta de Golpe, para Baldomero Fernández, 370 en varias casillas.

Del mismo lugar, para González y Compañía, 65.

De San Juan y Martínez, para Desiderio Saludes, 94.

De Chambas, para Abelardo Cuervo y Compañía, 100.

De Falcón, para Constantino González y Compañía, 90.

De Santa Clara, para Sobrinos de Antero González, 94.

De Ignara, para Gabino Roche, 154.

De Máximo, para Arxalá y Compañía, 103.

De Zulueta, para Puente y Compañía, 173.

De Consolación, para Facundo Gutiérrez é Hijos, 63.

De Puerta de Golpe, para Sierra y Diez, 69.

De San Luis de Pinar del Río, para los siguientes señores:

Ruisánchez, Egusquiza y Compañía, 114.
N. Corzo, 50.
Martín Dosal, 24.

De Guane, para Pouzo y Pérez, 16.

Del mismo lugar, para Villamil, Santalla y Compañía, 9.

De Mendoza, para los siguientes señores:

Gerald C. Smith, 180.
Pouzo y Pérez, 9.
Villamil, Santalla y Compañía, 6.
I. Kaffenburgh e Hijos, 47.

De Pinar del Río, para los siguientes:

J. B. Diaz y Compañía, 102.
Baldomero Fernández, 150.
Tamargo y Compañía, 111.

De Florencia, para las siguientes firmas:

Ricardo Martín Pérez, 331 en dos casillas.
Antonio González, 90.
Abelardo Cuervo y Compañía, 102.
J. M. Martínez, 201.

Las anteriores cantidades fueron todas las que llegaron ayer hasta las cinco y media de la tarde.

EL CONSUMO EN AGOSTO.

Durante el pasado mes de agosto se consumieron en todo el territorio de la República, las sistrientes cantidades:

16.535.615 puros; 30.077.931 cajetillas de cigarrillos, y 35.706 libras de picadura.

En el mismo mes del año pasado, se consumieron las cantidades siguientes:

18.326.275 puros; 31.386.528 cajetillas de cigarrillos, y 53.591 libras de picadura.

Durante los ocho meses desde el primero de Enero hasta el treinta y uno de agosto último, se consumieron:

151.587.380 puros; 240.350.391 cajetillas de cigarrillos, y 298.372 libras de picadura.

En los mismos ocho meses del año pasado, se consumieron en toda la República, los siguientes:

170.769.060 puros; 244.692.849 cajetillas de cigarrillos, y 289.372 libras de picadura.

LA REORGANIZACION DE LA DELEGACION DE LA ASOCIACION DE INDUSTRIALES Y COMERCIANTES

Para el próximo jueves a las ocho de la noche y en Rosa Enriquez y Municipio, ha de reorganizarse la Delegación de Luyanó, habiendo sido electo Presidente el señor Cándido Vázquez

La Directiva de la institución habrá de trasladarse al referido lugar donde le dará posesión a la directiva electa, y donde varios documentados oradores disertarán sobre las conveniencias de este organismo.

Se invita por este medio muy especialmente a los Redactores Políticos así como también a todos los Comerciantes e Industriales de la Habana.

MERCADO DE ALGODON

Ayer al cerrar el mercado de Nueva York, el algodón se cotizó a los siguientes tipos:

Octubre	19.37
Diciembre	19.83
Enero	19.84
Marzo	19.74
Mayo	19.64
Julio, 1920	19.49

N. Gelats & Co. BANQUEROS HABANA Aguiar 106-108

Vendemos cheques de Viajeros
Pagaderos en Todas Partes del Mundo
y Cartas de Crédito Circulares
en las Mejores Condiciones
"SECCION DE CAJA DE AHORROS"

Recibimos Depósitos en esta Sección Pagando de 3 por 100 Anual
Todas estas operaciones pueden efectuarse también por correo

Llegan

De Aguila A D Fong remite a A J Long 11 sacos viandas 1 lote plátanos.

De Bacunagua R. Hernández remite a Godinez Hnos. 1 lote piñas.

De Chambas A. Peñaranda remite a Zoilo Vidal 2 id plátanos.

De Falla: B. Jiménez remite a J. Hernández 2 id id.

De Id M. Barroto remite a Pérez y García 2 id id.

De Mangas: C. Remedios remite a Julio Oliva 1 id piñas.

De Palacios: Godinez Hnos. remite a Julio Oliva 1 id id.

De Lombillo: J. González remite a Ferardo del Sol 2 id plátanos y cocos verdes.

De Pina. Francisco Taño remite a Juan Pérez 2 id plátanos.

De id Barroto: remite a Pérez y García 2 id id.

De San Fernando: E. J. Barker remite a A T Hoodgson 2 id id.

MADERA DEL PAIS Y CARBON VEGETAL

De Catalina: A. Brito remite a su orden 1 lote cedro del país.

De Batabanó: Díaz y Pereira remite a Fuentes y Mor 280 sacos carbón vegetal.

De id B. Novo remite a Leal Hnos. 173 sacos id id. Moas y Co. remite a su orden 308 sacos id id.

De id: J. Rodríguez remite a Co. J S B Syme 1 lote madera en bruto.

PIEDRA Y ABONO

De Jamaica Camoas Querry remite a su orden 2 carros piedra picada.

De Matanzas: Co. Abono Amour de Cuba remite a X X Simón Hernández Barreras 8 carros abono químico.

EXPORTACIONES DE MADERAS

La madera cubana, exportada por todos los puertos de Cuba, durante el pasado semestre, fué como sigue:

CEDRO: Se embarcaron 415.063 pies cuadrados, con un valor de $38,858.00.

CAOBA:—Se exportaron un millón 635,583 pies cuadrados con un valor de $188.272.00.

LAS DEMAS MADERAS:—El resto de las maderas exportables alcanzaron 261,520 pies cuadrados con un valor de $34,271.00.

EXPORTACIONES DE ESPONJAS

Durante los primeros seis meses del actual año, se han exportado para diferentes países, por diversos puertos de Cuba 481,147 kilos de esponjas con un valor de $681,394.00 y 64,101 kilos de recortes de esponjas valuados en $2.602.00 Como se verá el comercio de esponjas va tomando importancia grande. Diariamente se embarcan importantes partidas para Europa y los Estados Unidos. Los puertos que mas se benefician con esa industria son los de Caibarién y Batabanó.

EXPORTACION DE TABACOS

ELABORADOS

Vapor Amco Calamares para New York

Henry Clay Bock, para M. Hart Co. Londres 9 cajas tabacos; Id para Morris y Morris 4 id id; Id para Brande y Star (id) 4 id id; Romeo Julieta para M. Hart Co. id 3 id id; J. F. Rocha para Walters Co. id 6 id id; Les lie Pantin Co. para S S Pierce E U A 6 id id; Fernandez Plaicio Co. para M. Hart Co. Londres 4 id 1 id cigarros.

EN RAMA

Vapor Amco Calamares para New York

Cuban Land Tobaco Co. para American Cigar Co. 77 barriles tripa despalillado con un valor de $7.502.42.

Vapor Alemán Seydlitz, para Bremens escalas

J. Berndes Co. para F R Reuch Co. 20 tercios tripa en rama con un valor de $2.000.00; A V de Corpus, para J C 4 tercios tripa en rama con un valor de $288.00.

EXPORTACION DE PRODUCTOS CUBANOS

PULPA DE GUAYABA

Vapor Amco J. R. Parrott para Key West

Solo Armada Co. para Palm Beach Fruit Co. 600 latas pulpa de guayaba con un valor de $900.00 esta pulpa va cruda para materia prima.

PIÑAS EN CONSERVAS

Vapor Alemán Seydlitz para Bremen escalas

A de la Guardia, para A F (Dinamarca) 10 cajas piñas en conservas con un valor de 48.00, para H. A. Krug (Berlin) 250 cajas piñas en conservas con un valor de $1.200.00.

TORONJAS

Vapor Amco Calamares para New Nork

Isle of Pines Co. para C V Smith 509 huacales toronjas; Id para Southern Fruit Co. 5.240 id id.

AZUCAR

Vapor Amco Siboney para New York

Central Toledo, para Orden, 200 sacos azúcar centrifuga con un valor de $1.449.50; Central Providencia, para Orden, 400 id id con un valor de $3.900.00.

CERA

Vapor Amco Calamares para N, York

El Hernández e Hijos, para D S 19 sacos cera con un valor de $1.283 56.

MERCADO DE LEGUMBRES

JACKSONVILLE, Octubre 17. UP.—Las condiciones y cotizaciones que prevalecieron hoy en el mercado al por mayor de Jacksonville, son, según el Bureau del Estado de la Florida, las siguientes.

Los precios que rigieron hoy fueron:

Judías de Florida, redondas, verdes, de 3.00 a 3.50.
Judías de Florida, Kentucky Wonders, de $3.50 a 4.00.
Berenjena de Florida de 3.00 a 3.50 el cesto.
Pimientos de Florida de 1.50 a 1.75 el cesto.
Quimbombó pequeño, de 0.75 a 1.00.
Quimbombó grande, de 2.25 a 2.75.
Tomates Maryland, fancy, de 2.25 a 2.75.
Squash, de 2.15 a 3.25.
Huevos frescos a 55 centavos docena.
Naranjas: de 4.00 a 5.00.
Toronjas: de 3.00 a 3.50.

Suscríbase al Diario de la Marina

MANIFIESTOS DE VIVERES

Vapor de bandera noruega GRAO, procedente de Filadelfia, consignado a Munson S. Line. Manifiesto 861. — Con carbón mineral.

Vapor de bandera inglesa OROYA, procedente de Talcahuano y escalas, consignado a Dussaq y Compañía.

DE TALCAHUANO

G. Mustakis para R. H. 313 garbanzos.
Id. para N. F. 313 id. id.

DE SAN ANTONIO

G. Mustakis, para C. C. 200 sacos frijoles.
Id. Maurer, para A. M. C., 163 sacos frijoles.
Id. para Piñán Co., 140 sacos frijoles.
Passalaoque Co., para Echavarri Sánchez Co., 250 id. id.
Id. para A. M. C. 316 id. id.
Id. para Suárez Ramos Co., 317 sacos frijoles.
Id. para R. Larrea Co., 100 id. id.
G. Mustakis, para Suárez Ramos Co., 100 id. id.
Id. para A. M. C. 170 id. id.

DE VALPARAISO

G. Mustakis, para T. A. M. Co., 100 sacos frijoles.
Id. para T. 30 id. id.
Id. para M. P. C. 50 id. id.

Vapor de bandera inglesa ULUA, procedente de New York, consignado a United Fruit Co. Manifiesto 863.

Henry Maillard, para F. López, 8 cajas dulces.
Empire Milling Co., para R. G. 100 sacos harina trigo.
Cudahy Bros Co., para Echavarri Sánchez Co., 30 tercerolas manteca.
Cudahy para R. Larrea Co., 30 tercerolas manteca.
Wilson Co., para su orden, 25 cajas chorizos.
American Milk Products Co., para su Orden, 400 id. leche.
The Star Crescent Milling Co., para J. S. 150 sacos harina.
The Humboldt Mill Co., para J. A. T. 50 id. id.
The Star Crescent Milling Co., para F. F. 100 id. id.
Id. para F. T. 100 id. id.
Maple Leaf Milling Co., para Echavarri Sánchez Co., 100 id. id.
O. E. Chew, para G. C. 20 cajas crema de trigo; 11 id. id.
J. E. González, para Mestre Machado Co., 2115 sacos avena.
The Pwtent Cereals Co., para S. F. R., 200 sacos harina trigo.
Pensylvannia R. R. Co., para Buffalo, 250 id. id.
Commander Milling Co., para Piñán Co., 300 id. id.
Wilson Co., para su Orden, 15 cajas embutidos; 5 huacales jamones.
Pensylvannia R. R. Co., para Suárez Toux Co., 500 sacos harina trigo.
Cudahy Bros, para M. E. Gómez, 5 huacales jamones.
Manniello Bros, para J. Gallarreta Co., 15 atados quesos; 1 barril ostiones; 5 huacales lechugas; 20 id. melones; 5 cajas pavos en latas.
Sun Kwong Co., para M. L. 6 bultos víveres.
Huggard Products Co., para Inclán Sobrinos, 550 barriles papas.
H. K. Mulford, para M. Oriol, 15 cajas dulces.
Grevatt Bros, para M. G. Co., 250 atados dátiles.
Id. para Ray Co., 100 cartones id.; 42 id. sopa.
Id. para La Bodega Cubana, 10 bultos provisiones.
Id. para Taulor Sánchez Co., 100 cartones dátiles.
James Chieves, para M. G. 100 sacos maní.
Austin Nichols, para F. González, 25 cajas dulce; 31 id. víveres.
Swift Co., para su orden, 100 cajas carne puerco.
United Fruit Co., para Hotel Sevilla Biltmore, 10 bultos provisiones.
A. L. Sanford Co., para A. Reboredo, 143 barriles papas.
Hames White Co., para F. Amaral Co., 300 sacos papas.
Id. para J. E. Acosta Co., 500 id. id.
Galbán, Lobo Co., para Suárez Tous Co., 366 sacos frijoles.
Id. para A. Montaña Co., 250 barriles papas.
Id. para Suárez Ramos Co., 200 barriles papas.
Porto Rican Express, para Tropical Express, 75 cajas dulces.
Manniello Bros, para M. E. Gómez, 32 bultos provisiones.
Id. para J. J. 10 huacales aplo.
R. Bakers Co., para G. C., 5 cajas crema y levadura.
A. Sahadi para M. Sahadi, 31 bultos víveres finos; 5 id. id.

TRASBORDO

United Fruit Co., para González y Suárez, 200 cajas bacalao.
Id. para Galbán Lobo Co., 250 id. leche.
Id. para Piñán Co., 50 id. quesos.
Id. para Lozano Co., 25 id. id.; 5 atados id.
Id. para Otero Co., 20 cajas id.
Id. para M. Soto Co., 50 id. di.
Id. para O. Co., 50 id. aceite semilla algodón.
Id. para H. Martínez Co., 30 id. id. de soya.
Id. para H. A. Co., 100 id. id.
Id. para Viera Estapé, 25 id. id.
Id. para Munro Trading Co., 15 id. pescado.
Id. para M y Co., 40 cajas sal común; 1 id. saleros llenos.

Vapor de bandera inglesa DRAGA, procedente de Rangoon, consignado a J. M. Martínez. Manifiesto 864.

F. Richards, para Superior S. Co., 3.800 sacos arroz.
Ellerman Arracan, para C. E. A., 2,500 id. id.
R. D. Tata, para R. D. T. S. Co., 2,000 id. id.
Id. para S. Q. Tata, 1,000 id. id.

Vapor de bandera americana J. R. PARROTT, procedente de Key West, consignado a P. R. Roberts. Manifiesto 665.

Pepper Fruit Co., para Rivas y Co., 945 huacales uvas.
Sgobel y Day, para Cuban Fruit Co. 1000 id. id.; 1000 id. id.; 200 barriles manzanas.
Wilson Co., para su Orden, 90 tinas manteca; 13 cajas jamón; 3 barriles quesos; 4059 kilos puerco; 30 tercerolas manteca.
Cudahy Bros, para su orden, 2 cajas jamones; 1 id. salchichas; 20 huacales jamones; 100 cajas menudos; 50 tercerolas manteca; 2 cajas beef; 2286 kilos menudos.
Armour y Co., para su orden, 21047 kilos manteca; 21092 id. id.
Thomas Products Co., para B. Balbín, 14309 kilos cojes.
Cuban Amer Forwarding, para A. Armand Hijos, 960 cuñetes uvas; 945 huacales id.
Seymour Packing Co., para Abascal Co., 400 cajas huevos.

SECCION MERCANTIL

INFORMACION AZUCARERA

MERCADO DE AZUCAR

NUEVA YORK, Octubre 17.—(UP) —Las nuevas compras de Diciembre por los operadores bajistas contribuyeron a sostener el mercado de futuros y los precios a las 2 de la tarde, acusaban un avance de 2 puntos para dicha posición, que se cotizaba a 2.07.

Las existencias en los almacenes locales han bajado unos 46,000 sacos desde ayer, o sea 120,000 sacos en los últimos días, siendo ahora el total de 1.409,990 sacos.

Los cables de Cuba dicen que ha caído un promedio de lluvia en toda la Isla durante el mes de Septiembre de 5.61 pulgadas, contra 7.08 en el mismo mes de 1927.

El tono del mercado de Londres ha mejorado con la venta de 750 toneladas de azúcar del Perú a flote, a 10 chelines, precio equivalente a 1.98.

El mercado del crudo estuvo sostenido y el de refino encalmado y sin cambio.

Comunican de Honolulu que la producción de azúcar en Hawaii será de 900,766 toneladas, que constituye un nuevo record, siendo el anterior de 811,333 toneladas en 1927.

El mercado cerró con alza de 1 a 2 puntos, cotizándose el crudo derechos pagados a 2-5/32 centavos.

Las ventas fueron de 26,600 toneladas.

Mes	Abre	Alto	Bajo	Cierre
Diciembre. .	212	207	205	207
Enero. . . .	220	209	207	209
Marzo. . . .	228	213	121	213
Mayo. . . .	236	221	220	220
Julio. . . .	205	229	228	229
Septbre. . .	207	237	235	237

MERCADO LOCAL DE AZUCAR

Quieto continúa nuestro mercado local.

En los Almacenes Afianzados del puerto de la Habana, había el día 13 de este mes en existencias 27.016 toneladas de azúcar.

PROMEDIO OFICIAL DEL PRECIO DEL AZUCAR

Precio promedio oficial en almacén público alcanzado por la libra de azúcar, de acuerdo con lo dispuesto en el Artículo X del Reglamento puesto en vigor por decreto presidencial número 233 de 14 de Febrero de 1928:

MES DE SEPTIEMBRE

1 quincena	
Habana	2.064716
Matanzas	2.087024
Cárdenas	2.001920
Sagua	2.090869
Manzanillo	2.664717
Cienfuegos	2.092400
2 quincena	
Habana	1.074228
Matanzas	1.994997
Cárdenas	2.007920
Sagua	2.000383
Manzanillo	1.974229
Cienfuegos	2.001921
Del mes	
Habana	2.019472
Matanzas	2.041010
Cárdenas	2.047164
Sagua	2.045626
Manzanillo	2.019473
Cienfuegos	2.047165

Quieto y sostenido abrió en New York el mercado de azucares crudos que actuó a base de 2 5|32 centavos libra costo y flete.

Se anunció al medio día una venta de 14.000 sacos de Cuba a 205 centavos libra libre a bordo para embarque de este mes y primera quincena de noviembre a los especuladores.

Se anunció después otra venta de 10,000 sacos de Puerto Rico a 3.93 centavos libre costo seguro y flete, igual a 2 5|32 centavos libre costo y flete para pronto embarque a un refinador.

Al cierre del mercado los señores Czarnikon Rionda y Co. vendió a Godchaux Sugar Co. de New Orleans 24.000 sacos de Cuba a 2 5|32 centavos libra costo y flete para pronto embarque.

Los refinadores después del cierre del Mercado, continuaban interesados como compradores a 2 5|32 centavos libra costo y flete con vendedores a base de 2 3|16 centavos libra costo y flete.

En la Bolsa de azucares futuros se vendieron ayer 26.100 toneladas.

En Londres el mercado de azúcar abrió con tono más firme, anunciándose la venta de 750 toneladas de azucares del Perú en la paridad de 1.98 centavos libra libre a bordo, a flote.

Los azucares de Cuba se cotizaron a 2.01 centavos libra libre a bordo.

Lamborn ha recibido un cable de Europa informando que las ventas totales de Java, del lunes, a la fecha ascienden a 114.000 toneladas de azúcar blanco, al precio de 13 1|2 florines y 47.000 toneladas de azúcar obscuro a 12 1|4 florines para entrega en los meses de noviembre, diciembres y enero próximos.

PESETA

SE COTIZO A RAZON DE 6 PESETAS 18.04 DOLLAR

FRANCO

SE COTIZO A RAZON DE 25 FRANCOS 57 CENTIMOS DOLLAR

BOLSA DE NEW YORK

ACCIONES 4,300,000

BONOS 9,689,000

CHEQUES 1,467,000,000

MERCADO DE NEW YORK

MERCADO DE CAFE

NUEVA YORK, Octubre 17.—(UP) —El mercado de futuros en café estuvo algo más activo que en recientes sesiones y los precios se basaron parcialmente en los cablegramas de Santos y del continente.

Mes	Abre	Alto	Bajo	Cierre
Marzo. . .	1565	1565	1555	1557
Mayo. . . .	1525	1525	1513	1513
Julio. . . .	1487	1487	1475	1475
Septbre. .	1448	1448	1440	1440
Dicbre.. .	1631	1631	1620	1620

MERCADO DE ACCIONES

NUEVA YORK, Octubre 17.—(UP) —La mayoría de las acciones avanzaron hoy siguiendo la tendencia de los valores de la International Nickel, que establecieron una nueva cotización máxima y cerraron con una ganancia de 19 puntos. Varias otras emisiones alcanzaron grandes ganancias y durante las primeras horas de sesión estuvieron boyantes casi todas las divisas.

Sin embargo, el alza provocó liquidaciones por parte de los bajistas las que se contuvieron cerca del cierre debido al apoyo de compra que apareció en el mercado, durante cuyo tiempo General Motor logró avanzar una cotización máxima y Montgomery Ward recuperó la mayor parte de las pérdidas que había sufrido ayer. Radio Corporation también estuvo activa y ganó terreno. Baldwin perdió 27 puntos en una venta, siendo ésta la primera pérdida que experimenta en varias semanas.

Las acciones ferroviarias estuvieron más activas, yendo a la cabeza del movimiento Rock Island, que ganó bastantes puntos.

BOLSA DE LA HABANA

COTIZACION OFICIAL DEL DIA 17 DE OCTUBRE

	Comp.	Vend.
Bonos y Obligaciones.		
República de Cuba 1904		
Speyer.	102½	—
República de Cuba 1905		
Deuda Interior.	101½	—
República de Cuba 1909		
4½.	99	—
República de Cuba 1914		
Morgan.	102¼	—
República de Cuba 1917		
Puertos.	102	104
República de Cuba 1923		
5½.	103¼	—
Ayuntamiento Habana:		
1ª hipoteca.	103	106
Ayuntamiento Habana:		
2ª hipoteca.	103	106
Banco Territorial B. . .	92¾	99
Calzado.	—	—
Cerveza.	104½	108
Cervecera (Obligaciones no hipotecadas). . . .	94	97
Ciego de Avila.	—	—
Gas.	108	120
Havana Electric (Consolidados).	84	90
Manufacturera.	35	40
Matadero.	—	—
Nueva Fábrica de Hielo (bonos).	102	—
Papelera Serie A. . . .	101	104
Papelera Serie B. . . .	77	—
Teléfono.	97½	—
F. C. Unidos.	75	—
Edificio La Metropolitana S. A.	100	105
Jarcia Matanzas.	98	102
Iron Beer (obligaciones no hipotecadas). . . .	—	—
Havana Electric (Obligaciones).	70	78½
Bonos Centro Asturiano	102	104
BONOS: Empréstito seriado de la República de Cuba, Morgan 5½ por 100, 1927:		
Serie B; 1929.	101	—
Serie C; 1930.	101¼	—
Serie D; 1931.	101½	—
Serie E; 1932.	101¾	—
Serie F; 1933.	102	—
Serie G; 1934.	102½	—
Serie H; 1935.	102¾	—
Serie I; 1936.	102⅞	—
Serie J; 1937.	103	—
ACCIONES:		
Banco Agrícola.	—	—
Banco Territorial. . . .	55	—
Banco Territorial B. . .	3	—
Cervecera.	225	300
Ciego de Avila.	—	—
Cuban Cane pref.	10	—
Cuban Cane, com. . . .	3	—
Curtidora.	—	—
Cuba R. R.	—	—
Havana E. Railway Co. pref.	69	73
Havana E. Railway Co. comunes.	8	12
Jarcia pref.	96½	99
Jarcia com.	20	21½
Licorera com.	3⅝	4½
Lonja pref.	100	—
Lonja com.	106	—
Manufacturera pref. . .	2	5
Manufacturera com. . .	1	3
Naviera pref.	65	72
Naviera com.	14	17
Nueva Fábrica de Hielo.	305	—
Nueva Fábrica de Hielo, Benef.	112	—
Perfumería pref.	—	—
Perfumería com..	—	—
Pesca pref.	100	—
Pesca com.	20	—
Préstamos.	—	—
Teléfonos pref.	114	—
Teléfonos com.	130	—
Teléfonos Int.	181	187
Metropolitan Auto. . . .	—	—
Unidos.	53½	58
Union Oil.	—	—
Fibra y Jarcia.	60	—
Fibra y Jarcia (sindicadas).	60	—
Ferrocarriles Consolidados Cuba pref.	—	—

Operaciones.

200 comunes Naviera a 12.
50 idem idem idem a 12¼.
100 idem idem idem a 12½.
50 idem idem idem a 12¾.
50 idem idem idem a 13.
50 idem idem idem a 13¼.
50 idem idem idem a 14.

MERCADO LOCAL DE VALORES

Ayer empezaron a cotizarse oficialmente en Bolsa los bonos del Centro Asturiano de la Habana, alcanzando los precios de 102 a 104 de valor.

La recaudación obtenida por la Havana Electric Railway Co. en la semana que terminó en 14 de octubre fué de $101.671.25, con una disminución de $2.567.50, y un promedio diario de recaudación de $14.524.46.

Estuvieron firmes las acciones de los Ferrocarriles Unidos.

Sostenidas aunque poco activas, las acciones de Havana Electric and Utilities Co. y Havana Electric Railway Co.

Actuó con mejor tendencia la Internacional de Teléfonos. Firme se mantiene la Cuban Telephone Co.

De alza las comunes de la Empresa Naviera de Cuba. Habiéndose operado en la cotización del Bolsin a 1" dio, 12 tres cuartos 13 13 y 3 cuartos y 14. Las preferidas de esta empresa estuvieron quietas.

De baja las acciones de la Compañía Cervecera Internacional. Los bonos estuvieron sostenidos y las obligaciones pesadas.

Más firmes las acciones de la Nueva Fábrica de Hielo. Rigieron quietos los demás valores industriales.

Flojas las acciones azucareras.—Inactivas las petroleras de Unión Oil Co.

Se nota buena demanda por parte de los pequeños capitalistas para invertir en bonos de la República de Cuba, que a los tipos actuales rentan más que cualquier cuenta de ahorros.

Continuan firmes los bonos y obligaciones de la República de Cuba y del Ayuntamiento de la Habana respectivamente.— También actúan con firmeza los demás bonos registrados en Bolsa.

Cerró irregular el mercado.

LA INDUSTRIA AZUCARERA EN EL ESTADO DE FLORIDA

LO QUE PIENSAN Y DICEN LOS FLORIDANOS Y LO QUE ESPERAN LAS GENTES DE MIAMI

MIAMI TENDRA UN PORVENIR DULCE SI EL AZUCAR DEL LAGO VIENE HACIA ACA

El Sd. Domingo Milord, Cónsul de Cuba en Miami, informa a la Secretaría de Estado sobre la industria del azúcar:

Tal parece que las áreas del Canal de Point y de Clewiston en los Everglades están destinadas a causar, definitivamente, que el Sur de la Florida venga a ser el centro principal de producción azucarera de los Estados Unidos según el actual desenvolvimiento de dichas secciones. Canal Point tiene ahora 2700 acres de terrenos dedicados al cultivo de caña de azúcar, lozanas en apariencia, y al parecer intactas del tiempo frío durante la pasada estación o por la seca más reciente. De esos 2700 acres unos 300 son de yerbajos y rastrojos, los demás son de caña sembrada. En Clewiston hay aproximadamente 1600 acres controlados por los mismos intereses. Se espera que Canal Point, salamente, produzca más de 8000 toneladas de azúcar en la zafra de 1928-29. A este Central se le calcula actualmente una producción de 400 toneladas por día y se trabaja para aumentarla a 600 toneladas para la zafra de Diciembre. De la consolidación de muchos intereses azucareros que conocen los proyectos que tiene otra empresa, de establecer en Clewiston grandes plantas para utilizar el bagazo y residuos de caña en la manufactura de celotex, resultarán grandes rentas adicionales. El área azucarera está repartida en grandes secciones y por todas direcciones entre Canal Point y Clewiston. En este Central, su capacidad será aumentada en Diciembre a una producción total diaria de más de 1500 toneladas. Aparentemente, toda la experiencia que se adquirió en el fracasado Central de la Pennsylvania Sugar Plantation cerca de Miami, se ha aventajado y puesto en uso práctico en las regiones del Sur de Loke Okeechobee. Las propiedades de la Souhern Sugar Company abarcan unos 94,900 acres de terrenos entre Clawiston y Canal Point que llegarán a convertirse algún día en fuente de prosperidad para Miami, cuando la profundidad de su bahía alcance a 35 piés. F. E. Bryant, de Palm Beach, es el administrador de ambas plantaciones. W. J. Jernigan es el superintendente del Canal Point y J. R. Zell del Lewiston. La administración de la Compañía está en manos de B. G. Dahlberg y asociados. Mr. Dahlberg es también el Presidente de la "Celotex Company" y de la Southern Company de Louisiana, de la cual se dice que es una de las compañías azucareras más grandes y más agresivas de los Estados Unidos. En el personal cuentan con patólogos y químicos competentes y maquinistas de ingenios con experiencia adquirida en Louisiana y en Cuba y Hawaii, que es una garantía para cualquier dificultad con que pudiera confrontarse en el desenvolvimiento general de los Everglades. Los desagües y el control de las aguas han sido previstos y están en operación en 30,000 acres en Clewiston y como en 7,000 acres en Canal Point y su vecindad.

Según lo exijan las necesidades, el área será puesta bajo el control y en condiciones de cultivo. Se espera que las primeras unidades en Canal Point y Clewiston produzca una capacidad inicial de 2,100 toneladas diarias. Con la estación normal de Florida, de 150 días de zafra se calcula un consumo de 315.000 toneladas de caña, con una producción de más de 31,500 toneladas de azúcar cruda, con un análisis de 96 por ciento. A Clewiston se le calcula un promedio de 3,000 toneladas en 1929 y a Canal Point de 2,100, que hacen un total de 5,100 toneladas diarias o 76,500 toneladas de azúcar en toda la zafra. Y cuando se hayan completado los proyectos que se tienen para mayor desarrollo de la industria, se calcula que la producción anual de azúcar en aquellas regiones de la Florida alcanzarán un total de 337,000 toneladas. Una parte muy reducida del azúcar que se consume en los Estados Unidos es producida en este país; el volumen de ella se importa de Cuba y otros países.

El derecho de importación al azúcar de Cuba en los Estados Unidos es de 1.76 cts. por libra, y el del azúcar de otros países es de 2.20 cts. La posición de Miami como puerto central de embarque y exportación parece estar asegurada para la manipulación de azúcares y otros productos agrícolas cuando se hayan obtenido facilidades adecuadas de transporte desde los centros productores, para lo cual ya se están moviendo muchos intereses representativos, agricultores, embarcadores y manufactureros como la Celotex Company y otros que radican en las vastas secciones que se extienden desde el Oeste de la Florida City al Sur de Miami, hasta el Norte de Lake Okeechobee. Es de esperarse que los ferrocarriles, las carreteras, los canales y demás vías contribuirán todos, por su parte, al transporte de las crecidas cargas hacia el canal de bahía que aquí, en Miami, encontrarán con una profundidad de 35 piés. Ninguna razón hay para dudar que en la nación existe verdadera necesidad de producir azúcar. Se dice que la demanda excede en mucho al suministro doméstico. Los Estados Unidos consumen toneladas 6.435,000 de azúcar cruda anualmente, y debe recordarse que no solamente se han creado aquí y fuera de aquí, nuevos usos para el azúcar, sino que también las poblaciones aquí y en otros lugares aumentan continuamente con áreas que constantemente se están usurpando al mar para otros usos que no son agrícolas, pero sí para cosas como líneas divisorias de las aguas en la siempre progresivas grandes ciudades; para parques del Estado, campos de golfs, puertos aéreos y las randas ferrocarrileras, canales y carreteras aun más reducen el total de áreas.

El origen del total del azúcar consumido por ese país es como sigue:

	Toneladas
Estados Unidos (remolacha)	850.000
Islas Hawaii	680.000
Puerto Rico	545.000
Filipinas	425.000
Islas Vírgenes	5.500
Louisiana	50.000
Cuba	3.850.000
Otros países	30.000
Total	6.435.500

Las utilidades azucareras en los Estados Unidos están basadas más o menos en un supesto bajo precio de 4.1/2 cts. por libra el azúcar crudo de 96 por ciento. La suposición de ese precio como promedio mínimo se dice que está basada en hechos incontrovertibles. También se dice que es un hecho positivo que los productores no están equivocados al esperar precios más altos. Durante los últimos cinco años pasados el promedio de precio ha sido de 5.26 cts. Cuando el azúcar está a 4.1/2 cts. F. O. B., New York, los resultados para el productor cubano son inferiores al costo de la producción. Un precio estable entre 5.07 y 5.82 cts. por libra F. O. B. New York, es lo que se requiere como promedio para las operaciones de producción en Cuba.

Los interBeses de Miami no cesan en las probabilidades de la producción azucarera exclusivamente, pues sabido es que siempre hay factores fundamentales, y otros que se derivan de esa industria y se convierten de por sí en un engranaje sin fin de otros elementos productivos. Azúcar significa, confiterías y conservas; ambas cosas requieren fábricas que a la vez necesitan de frutas para envasar y conservar, y requieren también el empleo de obreros que compran tierras y materiales para construir sus alojamientos. Dichas fábricas requieren además cosechas de frutas que crean la necesidad de abonos para las siembras y de maquinarias agrícolas; facilidades para el transporte, como automóviles, buques, muelles, necesitando cada una de ellas, la labor del hombre que tiene que vestir mejor.

El obrero trae a su familia. Todo esto es muy interesante el repasarlo por aquellos que lleven en el corazón el progreso del Sur de la Florida o del Estado en general. Los muchos experimentos de la Pensylvania Sugar Plantation, que fueron infructuosos, desalentaron a muchos, pero aquel fracaso ha sido, inevitablemente, el éxito presente. Lo que se hizo en nuestra vecindad inmediata ha tenido sus usos y también contribuyó al descubrimiento de otros campos que han podido ser conquistados. En el lejano (Lake Okeechobec) se predice lo remoto, que ahora se extiende como red hacia el Sur, hacia Miami, el ancho camino de los esfuerzos, abiertos a nuevos cultivos que crecerán mejor en terrenos similares en miles de acres en nuestra propia vecindad.

Es asombroso el rendimiento en caña de azúcar, que producen las tierras adyacente a la orilla Sur de Lake Okeechobec, lo cual se debe a los métodos científicos usados en la siembra y selección de semillas, unido al dominio adecuado de las aguas obteniéndose un promedio de producción de 40 o más de 50 toneladas de caña por acre, con un contenido de 11 a 12 por 100 de azúcar.

Ya no hay que discutir por más tiempo sobre el éxito del cultivo de caña de azúcar en la vecindad de Lake Okeechobee. Según manifestaciones de Mr. Jernigan, se ha probado definitivamente, que el Sur de la Florida es rico en producción de caña de azúcar, y que la rica tierra vegetal negra de los Everglades, en aquel territorio, suplantará algún día a la Louisiana."

The National City Bank of New York
Habana

Departamento de Administración de Bienes.

Actuamos como administradores de propiedades urbanas, hipotecas y valores; pago de contribuciones, otorgamiento de contratos de arrendamiento, renovación de pólizas de seguro; supervisión de detalles relativos a compra o venta de propiedades urbanas y constitución o cancelación de hipotecas por cuenta de nuestra clientela.

El National City Bank of New York se complacerá en darle toda clase de detalles respecto a este nuevo departamento sin compromiso por su parte, verbalmente o por escrito a su solicitud.

BOLSA DE NEW YORK

FERROCARRILES	
Atch Top. Sta. Fe.	192⅛
Atl Coast Line	163½
Baltimore Ohio.	113⅝
Canadian Pacific.	217½
Chesapeake Ohio.	186½
Chi Gt. West com.	—
Chi Gt. West pref.	33⅜
Chic N. W.	85¼
Chi Mil San Paul com.	36
Chi Mil San Paul pref.	50½
C. Rock I. P.	135⅝
Delaware Hudson	189½
Erie	57
Erie pref.	—
Great Northern.	—
Kansas City Southern. . . .	68¼
Lehigh Volley.	101
Louisville Nash.	—
Mo. Kan Tex com.	41½
Mo. Pac com.	72
Mo. Pac pref..	120⅝
N. Y. Central..	177⅞
N. Y. N. H. H.	65⅞
Northern Pacific.	105
Pennsylvania.	65⅝
Reading..	—
St Louis S. Francisco. . . .	118⅞
St. Louis Southwestern. . . .	118⅛
Seaboard Air Line com. . . .	17¾
Seaboard Air Line pref. . . .	—
Southern Pacific.	121½
Southern Railway.	145⅞
Texas Pac..	—
Union Pacific..	201
Wabash comunes.	90
Western Maryland com. . . .	46⅝
EQUIPOS	
American Car Foundry. . . .	90½
American Locomotive.	93¼
Baldwin Locomotive	—
Gen Rail Sig.	110¾
Pullman Company.	78
N. Y. Air Brake.	—
Westinghouse Air Brake . . .	44⅝
MOTORES	
Chryler	185⅝
Dodge Motors cor.	30⅝
General Motor, New.	219⅛
Grahan Paige..	52½
Hudson Motor Co.	90½
Huppmobile	77
Mack Trucks.	97⅞
Nash..	95½
Packard Motors.	98¼
Pierce Arrow com.	—
Studebaker Corp.	82⅞
White..	38⅞
Willys-Over.	31½
ACCESORIOS	
Am. Bosch Mag.	34⅞
Briggs Mfg. Co	63
Eaton Axle S.	63⅛
Electric Auto Light.	109
Gabriel Snubber A.	—
Murray Body	118
Spicer Mfg. Co.	—
Stewart Warner.	104
Timken Roller.	142½
GOMAS	
Ajax	9⅝
Fisk Tire..	11⅞
Goodrich	84
Goodyear	82⅝
Kelly Springfield Tire. . . .	82⅝
U. S. Rubber	42¼
ACEROS	
Am. Steel Fou.	55⅜
Bethlehem Steel	69⅜
Central Alloy	40⅝
Colo F. I.	67¾
Crucible Steel..	—
Gulf States..	—
Inland Steel	74
Republic Iron Steel.	81⅝
U. S. Steeel..	163¼
Vanadium..	80
Youngstown.	93½
PETROLEOS	
Atlantic Ref.	189
Barnsdall A.	43⅛
California Petrol.	—
General Asphalt..	73⅛
Houston Oil..	141½
Independent Oil Gas.	30¼
Louisania Oil..	16½
Lago Oil..	34½
Mariand Oil..	40¾
Mid Cont Pet..	36⅝
Pan American "B".	51
Phillips Petroleum.	42⅝
Pure Oil	26½
Shell Union Oil..	29¼
Sims Petroleum	23⅛
Sinclair Oil Corp.	30⅝
So. Cal Edison..	—
Skelly Oil..	36
S. O. Calif..	62¾
Standard Oil Co.	35¾
Standard Oil N. J.	46⅝
Texas Co.	68⅛
Texas Pac Land.	28¾
Texas Pac C. Oil	23¾
Transcontinental Oil.. . . .	8⅝
Union Oil Cal..	53
TIENDAS Y ALMACENES	
American Woolen.	19⅛
Gimbel Bros	50
Kresge	80¼
Montgomery Ward.	305½
Sears Roebuck.	157¾
Woolworth.	199⅝
SERVICIOS PUBLICOS	
American For Pow.	44¾
American Tel and Tel. . . .	179¾
Am. Water Works.	63⅝
Columbia Gas..	—
Consolidated Gas..	76¾
Elec. Light Pow.	37⅛
Internt'l Tel Tel.	182½
Interboro R. T.	49¼
National Power Light.	38⅝
North American.	72⅞
Pub. Ser N. J.	65⅛
Standard Gas Elec.	69½
United Light "A".	40
AZUCAR Y FERROCARRILES CUBANOS	
American Beet Sugar. . . .	—
American Sugar Ref.	71⅝
Cuban Cane Sugar com. . . .	—
Cuban Cane Sugar pfd. . . .	14⅞
Cuban American Sugar. . . .	16¾
Cuba Compnay..	21
Gt. West Sug..	31½
Consolidated R. R. of Cuba .	76
Punta Alegre	20½
Puerto Rico Sugar.	40¼

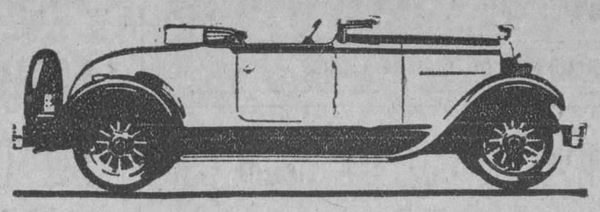

NO HAY NUEVOS MODELOS

HUDSON-ESSEX

Los modelos actuales han producido la mayor venta que registra la historia de la compañía. Según las últimas estadísticas, en los seis primeros meses del año, rompieron el record mundial de producción y venta de 6 cilindros, entre los que HUDSON-ESSEX ocupan el

PRIMER LUGAR

Los modelos actuales son tan avanzados que siguen a la vanguardia en perfección mecánica y belleza de estilo.

Pruébelos y examínelos minuciosamente y haga lo mismo con cualquier nuevo modelo.

La comparación le dirá por qué no hay nuevos modelos HUDSON-ESSEX

Todas nuestras demostraciones las hacemos con gasolina corriente.

J. ULLOA Y CIA.

P. MARTI, 3, 5 y 7 HABANA TELEFONO M-7777

MERCADO DE CAMBIOS

Nueva York, Octubre 17. (UP):

INGLATERRA: Libra esterlina. Par 4.86.6.
Vista. . . . . 4.84 ⅜
Cable. 4.85

ESPAÑA: Par 19.3 centavos por peseta.
Vista. 16.14
Cable. 16.15

FRANCIA: Par 19.3 centavos por franco.
Vista. . . . . 3.90 ⅜
Cable. . . . . 3.90 ⅝

BELGICA: Belga (nueva moneda). Par 13.88.
Cable. . . . . 13.89 ½
Vista. . . . . 13.90 ½

SUIZA: Par 19.3 por franco.
Vista. . . . . 19.23 ¾
Cable. . . . . 19.24 ¾

ALEMANIA: Par 23.83 centavos por marco.
Vista. 23.81
Cable. 23.82

ITALIA: Par 19.3 centavos por lira.
Vista. . . . . 5.23 ⅝
Cable. . . . . 5.23 ⅞

AUSTRIA: Par 14.07 centavos por chelín.
Vista. 14.12½

HUNGRIA:
Vista. 17.50
Cable. 17.50

PORTUGAL:
Cable. 4.50
Vista. 4.53

DINAMARCA: Par 26.8 centavos por corona.
Vista. . . . . 26.65 ½
Cable. . . . . 26.66 ½

SUECIA: Par 19.3 centavos por corona.
Vista. 26.74
Cable. 26.75

HOLANDA: Par 40.42 centavos por florín:
Vista. . . . . 40.0[illegible]
Cable. 40.09

GRECIA: Par 1.93 por dracma.
Cable. . . . . 1.29 ⅝

NORUEGA: Par 26.8 centavos por corona.
Vista. 26.65
Cable. 26.66

CHECOESLOVAQUIA: Par 29.2 cts. por dinar.
Vista. . . . . 2.96 ½

YUGOESLAVIA:
Vista. 1.76

RUMANIA: Par 19.3 centavos por lei.
Vista. 0.61

POLONIA: Par 19.3 centavos por zloty.
Vista. 11.25

JAPON: Par 40.3 centavos por yen.
Vista. 45.82
Cable. 45.90

CHINA: Par 79.278 por tael.
Vista. 64.00
Cable. 64.12

INDIA INGLESA:
Vista. 36.44
Cable. 36.50

ARGENTINA: Par 40.42 centavos.
Vista. 42.10

BRAZIL: Par 32.40 centavos por mil reis.
Vista. 12.00

CANADA: Par 100 cts. por dollar.
Vista. 99.98

MEXICO:
Vista. 47.50

CUBA: Par 100 cts. por peso.
Vista. 99.94
Cable. 99.97

PERU:
Vista. 4.00

URUGUAY:
Vista. 101.87

VENEZUELA:
Vista. 19.25

CHILE:
Vista. 12.12

COLOMBIA:
Vista. 98.05

PLATA EN BARRAS

Nueva York, Octubre 17. (UP):

La plata en barras se cotizó hoy en este mercado a 57 ⅛.

MERCADO LOCAL DE CAMBIOS

La peseta española estuvo quieta aunque hay indicios de alza debido a que se recibieron órdenes de Londres pagando a 16.24 cable para entrega a 90 días.

Firme el cambio sobre Nueva York.

Se operó entre Bancos y banqueros en cheque sobre Nueva York a 5/64 de premio.

Cotizaciones	Valor.
New York cable.	1/10 P[illegible]
New York vista.	5/64 P[illegible]
Londres cable.	4.85 ⅝
Londres vista.	4.85 ¼
Londres 60 d/v.	4.83 ¼
Paris cable.	3.92
Paris vista.	3.91
Madrid cable.	16.19
Madrid vista.	16.18
Hamburgo cable.	23.85
Hamburgo vista.	23.84
Italia cable.	5.26
Italia vista.	5.25
Zurich cable.	19.28
Zurich vista.	19.27
Bruselas cable.	13.95
Bruselas vista.	13.94
Toronto cable.	3/32 P[illegible]
Toronto vista.	1/16 P[illegible]
Hong Kong cable.	50.40
Hong Kong vista.	50.25
Amsterdam cable.	40.12
Amsterdam vista	40.10

CLEARING HOUSE

Las compensaciones efectuadas ayer entre los Bancos asociados al Clearing House de la Habana, ascendieron a $2.542,828-28.

COLEGIO DE CORREDORES NOTARIOS COMERCIALES DE LA HABANA

COTIZACION OFICIAL DEL DIA 17 DE OCTUBRE

	Tipos.
S/E. Unidos cable. . . .	3/32 Pr.
S/E. Unidos vista. . . .	1/16 Pr.
Londres cable.	4.85 ⅝
Londres vista.	4.85 ¼
Londres 60 d/v.	—
Paris cable.	3.92
Paris vista.	3.91
Bruselas vista.	13.90
España cable.	16.17
España vista.	16.16
Italia vista.	5.24
Zurich vista.	19.26
Hong-Kong vista. . . .	50.04
Amsterdam vista. . . .	40.10 ½
Copenhague vista. . . .	—
Christiania vista. . . .	—
Estocolmo vista. . . .	—
Mantreal vista.	—
Berlín vista.	—

Notarios de turno:

Para cambios: Alfredo Porto Casanova.

Para intervenir en la cotización oficial de la Bolsa de la Habana: Oscar Fernández y Rafael Gómez Romagosa.

Vto. Bno.: Antonio Arocha, Síndico-Presidente. — Eugenio E. Caragol, Secretario-Contador.

COMPAÑIA DE SEGUROS

"CUBA"

ACCIDENTES DEL TRABAJO E INCENDIO

La decana de las Compañías de Seguros de Accidentes del Trabajo establecidas en Cuba.

LA PREFERIDA POR PATRONOS Y OBREROS

Oficinas y Dispensario Médico:

PI Y MARGALL, número 75 (antes OBISPO)

Telf. (Centro Privado): M-6901 y M-6902

Apartado número 2526.

1d-18

IMPORTANTE:

La Secretaría de Comunicaciones recomienda al público que exprese siempre en las cubiertas de los envíos postales el nombre y la dirección del remitente.

El Correo acepta fardos postales con peso hasta de once libras. Tarifas: hasta 5 libras, 10 centavos la libra; excediendo de 5 libras, 6 centavos por cada una adicional.

M.E.C.

Radio y Electricidad

A CARGO DE ALBERTO GIRO

Uzcudun vs Big Boy, por Radio Hoy

DIARIO DE LA MARINA TRASMITIRA POR MEDIO DE LA ESTACION 2WX DE LA COLUMBUS, TODOS LOS DETALLES E INCIDENTES DE LA PELEA

Siguiendo ya la costumbre establecida por esta Empresa, de brindar a los radio-oyentes todos los detalles de los grandes acontecimientos mundiales, esta noche trasmitirá DIARIO DE LA MARINA, por mediación de la estación 2WX de La Columbus, todos los incidentes de la gran pelea boxística entre Paulino Uzcudun y Big Boy Peterson, que tendrá efecto en los terrenos de base ball de Brooklyn.

Están, pues, de enhorabuena los radiofans de toda la República, ya que podrán conocer, round por round, el desenvolvimiento del interesante match de esta noche.

TRASMISIONES PARA HOY

Programa que será trasmitido por la Estación 2-RK de la Casa Delaporte, de Roberto Karman, organizado por el Dr. Marino Díaz

—(De 9 a 11 de la noche)—

1—(a)—Invitación al Vals. Weber.
(b)—Oberon. Overtura.
2—El Pájaro de Fuego, de Stravinsky.
(a)—Introducción.
(b)—Danza de la Princesa Igor.
(c)—Danza del Rey Kastcher.
(d)—Canto de Cuna.
(e)—Khowantchina (entreacto)
3—Trío en La menor, de Tschaikowsky. "A la memoria de un gran arista". Tomando parte los artistas siguientes: Arturo Catewall, (violín); H. W. Squire (Cello); Guillermo Murdock (piano).
2-LP, trasmitirá de 11 y media a una.
2-MG, trasmitirá de 5 y media a siete.
2-MC, trasmitirá de seis a ocho.

PROGRAMAS EXTRANJEROS

WPG Atlantic City, (onda 227.6 P. 5000 watts.
1.00 Música desde el Hotel Chelsea.
6.45 Recital de Organo por A. Scott Brook.
6.55. Noticias por la Press-Union.
7.05. Concierto de sobremesa.
7.45. Bailables por la orquesta del Casino de Atlantic City.
8.15. Recitales de órgano.
9.15. Concierto por la orquesta del Hotel Ambassador.
9.45. Música popular.
10.30. Música por la orquesta del Casino de Atlantic City.
11.30. Bailables por la orquesta Follie Bergere.

WGY (Schenectady, N. Y.) (Onda 379.5 m. 5000 watts)

6.30. Concierto de sobremesa, por la Orquesta Century, en Buffalo N. Y.
7.30 a 10.30. Programa Musical variado desde New York.
10.30 a 11.00. Campaña democrática nacional.

WLW (Cincinnati, Ohio) (Onda 428 m. 5000 watts)

7.00 pm.—Mel Doherty and his French-Bauer Orchestra.
8:00 pm. — Champion Sparkers.
8:30 pm. — Franic's Tamburitza Orchestra.
9:00 pm. — Republican National Committee Program (N.Y.).
9:30 pm. — Maxwell House Coffee Concert (New York).
10:00 pm. — Longines Correct Time.
10:00 pm. — Michelin Tire Men (New York).
10:30 pm. — Swiss Gardens Orchestra.
11:00 pm. — Weather Forecast.
11:00 pm. — Amos 'N Andy.
11:10 pm. — Mell and Dell, Melodious Delvings.
11:30 pm. — Showbox Orchestra.
12:00 MIDNIGHT — Hotel Gibson.
12:30 (Buenas Noches).

WSAI (Cincinnati Ohio)

(Onda 361.2 m. 5000 watts)

6:00 pm. — Dinner group.
6:30 pm. — Four K. Safety Club.
7:00 pm. — Queer Corners Man.
7:15 pm. — Dog Talk, Dr. Glenn Adams.
7:30 pm. — Musical Program.
8:00 pm. — Hoover Sentinels (New York)
10:30 pm. — Kozak Radiogram. Culpepper, Bernhardt and Schoellwer.
11:00 pm. — Castle Farm Orchestra.
12:00 — (Buenas noches).

¿Han oído nuestros radiofans anoche, un zumbido como de corriente alterna?

Recibimos anoche numerosas llamadas telefónicas preguntándonos a qué obedecía cierto zumbido semejante al que produce un motor generador, y que abarcaba todas las ondas de "broadcasting", y hasta en ondas cortas, y atendiendo a esas preguntas realizamos nuestras propias observaciones, pudiendo comprobar que, en efecto, estaban justificadas esas preguntas.

¿A qué obedecerá ese zumbido?

Rogamos a los radiofans nos escriban reportándonos sus observaciones en este sentido.

SOCIEDADES ESPAÑOLAS

LA GRAN FIESTA DEL "CARMIN" EL 4 DE NOVIEMBRE

Un buen programa se llevará a cabo por los de Pola de Siero ese día

Esta popular fiesta de los Polesos, que como ya hemos publicado habrá de celebrarse el día 4 del próximo noviembre, en San Francisco, finca "Las Piedras", constituirá seguramente un grandioso éxito para esta novel sociedad, que al cumplir el año de su fundación, obsequia a todos sus componentes, con el más atrayente y hermoso festival que se celebra en Asturias: "La Fiesta del Carmín".

La Comisión organizadora de esta fiestona, presidida por el entusiasta vocal de la Junta Directiva y vice-Tesorero de la sociedad señor Ramiro Villanueva, ha confeccionado un selecto programa, que damos a conocer, para general conocimiento de los señores socios y simpatizadores.

En las primeras horas de la mañana del 4 de noviembre, una nutrida comisión, integrada por miembros de la Junta Directiva y de la General, se trasladarán a los Manantiales de San Francisco, anunciando su llegada con el disparo de gruesos palenques, y tomando posesión los Polesos, de aquellos hermosos y pintorescos jardines, que servirán de campo de acción a tan grandioso festival.

Seguidamente, se ocupará la propia Comisión en ultimar todos los detalles y pormenores para el banquete-almuerzo, que dará comienzo a las 12. m., siendo amenizado por una popular orquesta de afamados profesores, que interpretarán durante el acto, escogidos y variados números de aires asturianos, trayendo así a la mente de todos los Polesos gratos recuerdos de épocas que se fueron; mas no para siempre, puesto que en ese día de expansión y recreo, volverán los Polesos de Cuba a sentirse más Asturianos y Polesos que nunca, y al escuchar las melodías cadenciosas, de sanas costumbres y arraigadas creencias de sus antepasados, notarán que se descorre de su mente el obscuro velo de la ausencia, y verán en todo es explendor y belleza, a la Patria Chica, al Paraíso Asturiano, donde la Divina Providencia quiso hacer gala de imponderables paisajes y de bellezas naturales que son la admiración de propios y extraños; y al sentirse transportados, con el deseo, a la amada cuna de sus amores, sentirán los Polesos de Cuba vibrar de alegría sus corazones, cantando y bailando a sus anchas, al igual que si estuvieran en la Pola, disfrutando de un día ameno, encantador, sublime, extraordinario; un día del Carmín en Cuba.

Para los señores asociados que deseen asistir a esta fiesta y al almuerzo, solamente se exige la presentación a la Comisión de puertas, del recibo de asociado, correspondiente al mes de octubre, y las demás personas que sin ser asociados deseen asistir, deberán exhibir a la propia Comisión, la invitación correspondiente.

MOVIMIENTO DE ENFERMOS HABIDO AYER HASTA LAS CUATRO DE LA TARDE, EN LAS QUINTAS DE SALUD

La Purísima Concepción de la Asociación de Dependientes. — Ingresaron:

Simón Jacobo Cura; Inocencio Ramos Izquierdo; Florencio Cubillas Herrería; Juan Ferrer Martínez; Jaime Ferrer Mercader; Aurelio Rodríguez Trespalacios; Federico Fuentes Galbán; Cándido Ruso Alonso; José Manuel González Comesaña; José Benítez de la Fuente; Carlos Portela Aceituno; Antonio Rodríguez Gómez; Néstor Emilio Evera Piñera; Hilario Currea Vargas; Emilio Catalá Rivero; Bernardo Montvin; Generoso Ibarguren Villanueva; Medardo Bovi Falcón; Jorge Alvarez Vila; José Manuel Ruiz Serrano; Gonzalo de la Hoya Valdés; Juan Villaverde Oro; Edilio Ramírez Bernal Valdés; Manuel Gutiérrez González; Gregorio Pérez Almas; Angel Petrisco Blanco.

Salieron de alta: Antonio Alfaya Sánchez; Flaviano Bravo Lara; Salvador Acebo Bello; Herminio García Roque; Juan Martínez Zorrilla; Pablo de Cabrera de la Cruz; Abelardo Landaluce Uriarte; Francisco Carrejas Baltas; Ramón Lavandeira Varela; Juan Antonio Pérez Mendoza; Jesús Villanovo Villar, Siderico Julio Rodríguez Triana; Manuel Grandio Prieto; Manuel Sánchez Núñez; Manuel Milián González; Prudencio García Marco; Joaquín Rodríguez de Arellano Serpa; José Iglesias González; Agustín Casanovas Pérez; Mario José Sarracein; Antonio Rueda González; Eduardo D'Casta Ruz; Raúl García González.

Falleció: Tomás Leopoldo Duncas.

La Benéfica del Muy Ilustre Centro Gallego. — Ingresaron:

Antonio Dorado Pulido; Ramón Hermilla Vázquez; Manuel González Formoso; José Figueroa Vidal; Manuel Guerreiro Otero; Antonio Brey Liste; Benigno González Fernández; Manuel Martínez Otero; Gerardo Cajete López; José Trigo Herben; Ignacio González Prieto; Bonifacio Mouriño Alvarez; Manuel Gromaz Fernández; Antonio López López; José Camino García; José Moure Moure; Manuel Fernández Mariño; José María Fernández Mariño; José María Fernández Rodríguez; José Rodríguez Rodríguez; Jesús Blanco Presas; Ricardo Cao Paz; Cristóbal Gómez Casanovas; Manuel Breijo Lamelas; Benigno Pérez Rodríguez; José Ladeiro Santos; José Fernández Cao; Jesús Gil Santos; José Curras Jiménez; Francisco del Amor Hermoso Delgado; Gumersindo Sánchez Salgado; Eloy Alvarez Pérez; José Arés García; Segundo Fernández y Fernández.

Salieron de alta: Manuel Méndez Méndez; Juan Vega Pérez; José Montero Pena; David Ramil Louereiro; Agustín González Vázquez; Perfecto Rodríguez; José Albite Albite; Manuel Reimil Vázquez; Manuel García; Alfredo López López; José Moure Cañoto; Agustín García Mazas; Manuel Novoa Fernández; Dositeo Alvarez Núñez; Rafael Corracal y Ruiz; Etelvino Carpintero Alvarez; José López Tribin; Amadeo Rodríguez Fernández; Antonio Alvarez Antonio; José Villar Vázquez; Manuel Varela; Ramón Gómez García.

Covadonga del Centro Asturiano.—Entradas: José Villar Pérez; Modesto Sebastián García; Serafín García Caoteras; Gustavo Origuela Gardoval; Alfredo Rodríguez Martínez; Manuel Caldero Pérez; Félix Cué Alvarez; Francisco Pérez Isasí; Manuel Díaz Martínez; José Suárez Arango; Emilio Alvarez Caíñas; Víctor Mel Estor Escrespo; Ramón Llano González; Julio Rivas Prado; Joaquín Trabanco González; José Suárez García; Alfredo Feito Bazos; Vicente Areces Yarda; Manuel García Roldán; Pedro Carbajal González; José María Magadan; Gabriel González Mendive; Antonio Salgado Villarino; Manuel Villamil Alvarez; José Villamil Alonso; Emilio Fernández García; Antonio Arango Alvarez; Narciso González; Jaime Basart Masó; Angel Mones Travesa; Eugenio Pérez Menéndez; Juan Roselló Monll. Benigno López Martín; Julián Pérez Riesa; Godefedo Hurtado Gutiérrez; Francisco de la Puente Martínez; Francisco Arango Santos; Casimiro Fernández Arias; Manuel Fernández González; Carlos Landan; José González González; Juan Cueto Beruejo; Manuel Gutiérrez.

Salidas: Manuel Maceda Camino; Ramón Vega Pérez; Antonio Mon Mesa; José Villar Pérez; José Feito Llano; Bernardo Alvarez González; José Azar; Jesús Fernández Zardan; Valerio González Díaz; Martín López Rivero; Manuel Callado Rodríguez; Maximiliano Gutiérrez Dob; Manuel Alvarez Rodríguez; Daniel Lanio Menéndez; Alfredo Sigarroa Gómez; Manuel Blanco Fernández; José Alvarez Pérez y Manuel Prada Alvarez.

Nuestra Señora de la Candelaria de la Asociación Canaria. — Ingresaron Carmen L. Rodríguez; Fernando González Albilla; Martín Pérez Simón; Juan Bencomo Cobo; Maximino Pérez Pérez; José Reinosa González; Bernabé Enrique Falcón; Manuel Santana Vega; Juan Silva Pérez; José Díaz Chávez; Andrés González González; Antonio Sicilia Hernández.

Salieron de alta: Juan Silva Pérez; Francisco Pérez Díaz; Maximino Suárez Lema; Nemesio Regalado Martín; Manuel Pérez Hernández; Celestino Rodríguez Alfonso; José Sánchez; José Sánchez Domínguez; Luciano Sánchez Hernández.

Sanatorio del Centro Castellano.—Ingresó: Carmen Rojo.

Salieron de alta: Celedonio Carvajo; Cesáreo Reposo; Laureano Hernández.

La Balear del Centro Balear. — Ingresaron: Adalberto Valdés Alvarez; Hilda Leston; Adelina García García; Manuela Suárez de Rodríguez; Eurapia Medina Nieto; Serafina Presno Alonso; Cecilia Franco Douro.

Salieron de alta: Mariano Castellón Castelló; Ana Rishop; Juan Pons; Amparo Vázquez García; Filomena Guerra Rodríguez; Aurora Grande Cadavich.

Concepción Arenal de Hijas de Galicia. — Ingresaron: Benigna Negreira; Amalia Ojea; Emilia López; Eugenia Figueroa; Carmen López; Carmen Alvarez; Mercedes Collado; Angelina Escaseno; Adelina González; Berta Pérez; Carmen Lozano; Iberia Aguiar; Jovita Torres; Petronila Domecq; Claudina Alvarez; Pilar Lera; América Arconte.

Salieron de alta: Juana Rivera; Lydia Lagares; Olivia Diéguez; Severina Rodríguez; Esperanza Couto; Angelina Fernández; Carmen Iglesias.

FIESTA DE LOS DE MONTERROSO Y A. DE ULLA

El próximo domingo día 4 se celebrará una gran matinée en el Carmelo

La Sección de Propaganda que con tanto prestigio dirige el señor Manuel García está desarrollando una actividad incansable para concluir con todo éxito la organización de la matinée que celebrarán el próximo día 4 de noviembre en el Carmelo.

Ha ncontrado ya a la orquesta que ha seleccionado un programa excelente compuesto de las más modernas piezas de su repertorio.

En reunión celebrada recientemente acordaron aceptar la cooperación que les ofrece un grupo de bellísimas damas, con objeto de que la fiesta esté rodeada de mayores atractivos. Muy pronto daremos sus nombres y la noticia de su constitución en Comité que se prepara en junta solemne.

Esta sociedad, de vida muy antigua, que ha conseguido reunir a fuerza de ímprobo esfuerzo y de muy ruda labor reunir un pequeño capital con que atender a la construcción de casas escuelas en los dos ayuntamientos cuyos nombres lleva, está cada vez más interesada en poder acrecentar ese capital para que sus caras ilusiones, se vean pronto realizadas.

Nosotros aplaudimos tan noble actitud y tan loable empresa y les deseamos muchos éxitos.

COLONIA LEONESA

Día de intenso júbilo será para los castellanos todos el día 21 del corriente. Todas las sociedades castellanas en fraternal unión celebrarán la fiesta de Santa Teresa su patrona.

Los leoneses, sean o no, socios del Centro Castellano, pueden concurrir (y debne de hacerlo) a los actos que para ese día se han organizado y que son, como ya hemos dicho días anteriores, la misa en la Iglesia del Carmen a las 9 de la mañana, la colocación de la primera piedra para la construcción de dos pabellones en la casa de salud, de Arroyo Apolo, y por la noche el gran baile en los salones del Centro.

Volveremos a repetir que para el baile solamente sreá necesaria la presentación del recibo de esta sociedad a la comisión de puerta para tener acceso al local o una invitación, la que se facilitará en esta secretaría.

EL REINADO DE GALICIA EL DIA 1o. DE FEBRERO

Lo organizará el Comité Representativo de las Sociedades Gallegas de Instrucción

Este Comité hace tiempo que viene prestándole atención al grandioso Festival que tiene acordado celebrar en todos los jardines de La Tropical, en el día 10 de Febrero del año 1929, para ello nombró una Comisión organizadora compuesta por gallegos entusiastas y conocedores a fondo de estos festivales que se sacrifican por que sea dicho festival honra para el rincón galiciano, ya que el fin que persigue el Comité se digno de todos. Labor que realiza por el bien de la instrucción en el amado **rincón meigo**, amorosa frase de la santa Rosalía Castro.

La Comisión organizadora estudió bien las bases del grandioso Concurso para el **"Reinado de Galicia"** y quiere darlas a conocer puesto que muchísimas Sociedades quieren presentar una candidata para el referido reinado. La Comisión compuesta por gallegos conocidos por toda la Colonia, se esfuerzan por el mayor éxito del Concurso y quieren dar a conocer las bases para que la Sociedad que quiera presentar su candidata pueda hacerlo por escrito a este Comité.

Dicho Comisión acordó por unanimidad las siguientes bases para el Concurso, que se compondrá de la **Reina de Galicia** y siete Damas, que representarán las mismas a las siete provincias gallegas de que se componía en el siglo XVII. Galicia.

Condiciones para la presentación de las candidatas para el Concurso.

1º—Podrá ser candidata toda señorita mayor de quince años de edad, que sea gallega o hija de padres gallegos.

2º—Para ser candidata ha de ser presentada como tal, por una Sociedad Gallega, que radique en esta ciudad, y que estuviere constituida antes del primero de Julio del año actual.

3á—La presentación de las candidatas se hará por escrito y ante esta Comisión de Certamen, firmada por el Presidente y el Secretario de la Sociedad que haga la presentación. En dicho comunicado se hará constar con claridad, nombres, apellidos y naturaleza de la candidata, padres, origen de los mismos y residencia actual.

4º—Ninguna Sociedad podrá presentar más de una candidata.

5º—La presentación de las candidatas, se hará en la forma expresada y en la Secretaría de este Comité, de 8 a 10 p.m. los días laborables a partir de esta fecha, hasta el 30 de Noviembre de 1928, a las 10 p.m.

6º—Al hacer la presentación se acompañará de tres fotografías de la presentada.

7º—La Comisión se reserva el derecho dentro de la mayor discreción de admitir, o no, a cada candidata que se presente, sin perjuicio de que la misma Sociedad presente una segunda en el caso de no ser aceptada la primera.

8º—No se dará por presentada ninguna candidata, mientras esta Comisión no se lo notifique por escrito.

Los cupones de este grandioso **Reinado de Galicia**, aparecerán desde el día 25 del actual, en los periódicos y revistas "Heraldo", "Eco de Galicia" e "Ideal Gallego", valiendo cada cupón cinco votos. Reina gran espectación en toda la Colonia gallega por este Reinado que organiza este Comité, secundado por las noventa Sociedades que lo integran, dispuestas todas a dejar el nombre de Galicia en el lugar que se merece.

LA GRAN FIESTA ANIVERSARIO DEL CTRO. MONTAÑES

Despierta mucho entusiasmo el festival que se celebrará en los jardines de La Tropical

Cada día es mayor la animación que entre los montañeses va despertando la gran fiesta que los de la Casona celebrarán en los preciosos jardines de La Tropical, el domingo cuatro del mes próximo para conmerorar el dieciochó aniversario del Centro Montañés de la Habana.

Fiesta en extremo atractiva será esa para todos los montañeses y para cuentos gustan de estos brillantes festivales en que lo cubano se confunde con lo español, alternando el criollísimo son con el dulzón pito de la aldea española, y el cadencioso danzón se deja oir al lado del españolísimo pasodoble torero y alegre.

Muy grandes son los preparativos que se están llevando a cabo en el Centro Montañés para rodear esta fiesta de aniversario de la enorme brillantez que siempre tuvieron las solemnidades de la Colonia Montañesa.

El programa que será en vredad estupendo, está siendo objeto de detenida y cuidadosa confección, pues en el citado Centro existe verdadero empeño en que este año la conmemoración de la fecha en que fué fundada esta colectividad, se celebre con extraordinaria magnificencia.

Por lo pronto, podemos asegurar que abundarán los números más sugestivos y variados, para todos los gustos, desde los festejos de verdadero carácter montañés hasta los que tengan mayor o menor sabor criollo.

Desde luego, el acto de más trascendencia en dicha fiesta será el banquete conmemorativo, al qu asistirá lo más saliente de la Colonia Montañesa de la Habana, en número de más de quinientas personas.

Kioscos, artísticas pirámides, puestos de todo género, bailes en todos los rincones de los bellos jardines, distintas orquestas de fama, bandas de música, son: de todo habrá en esta hermosa fiesta de los montañeses, que habrá de resultar de una brillantez extraordinaria.

Además, es muy probable que el Centro Montañés pueda presentar ese día al público habanero a dos verdaderos artistas del canto regional, que llegarán a esta capital el próximo día 25 en el vapor Alfonso XIII para trabajar en los teatros habaneros y hacer después una excursión artística por la Isla. Son estos artistas el notabilísimo tenor Aurelio Ruiz, afamado cantador de tonadar montañesas, de mérito reconocido en toda España, y Manolo Rivas, El Gaitero de la Portiella, laureado en distintos certámenes de gaiteros españoles y reconocido como el mejor de todos los artistas del difícil instrumento asturiano.

Esto, por si solo constituirá una nota muy interesante en dichas fiestas montañesas del cuatro de noviembre próximo.

LOS DE CARBALLINO EN "LA TROPICAL"

Ya se están ultimando los preparativos para esta suntuosa fiesta que tendrá hermosa realidad el domingo próximo en el fresco y famoso salón Tropical y a dicho fin se reunirán el jueves día 18 en los salones del M. I. Centro Gallego la Directiva y Comité de Damas de esta prestigiosa sociedad.

Cuanto hemos dicho acerco de esta magna fiesta de los carballineses es poco, dado el entusiasmo con que toda la colonia coopera para revestirla de atractivos que forzosamente han de darle un ruidoso éxito.

Numerosas familias se proponen asistir mañana con sus almuerzos, para disfrutar de un día de expansión y gozar de los encantos de esta fiesta cuya parte bailable comenzará a la una de la tarde, ya que la Directiva todo lo tiene dispuesto a fin de que todos salgan contentos y con un recuerdo grabado de esta fiesta que los que tengan la dicha de asistir ha de proporcionarles bienestar y alegría.

Carballlineses a la Tropical el 21 del actual.

LA JUVENTUD DE BALEIRA EN LA TROPICAL

Se efectuará en fecha próxima un gran festival campestre con suculento almuerzo

Continúan con gran entusiasmo los miembros de esta Institución últimando los preparativos para la gran Jira Campestre que ofrecerá en honor y a beneficio de sus asociados.

La Comisión de fiestas se encuentra satisfecha por las muchas y numerosas adhesiones que reciben de familias distinguidas que separan sus tickets para ir a almorzar, han de superar en mucho los cálculos hechos y será sin duda una de las más grandes fiestas que haya celebrado esta sociedad.

Menú: Aperitivo Vermouth Cinzano; Entremés Variado; Entdante: Arroz con pollo; Chilindrón de Cordero; Ensalada mixta; Media de vino gallego; media de Sidra "El Gaitero", Laguer Tropical; Postres: Frutas naturales; Café y tabacos.

También a la terminación del almuerzo se le hará entrega al Doctor Carlos A. Llanes, reputado Abogado de esta Sociedad, un Título de Socio de Honor.

Los tickets se agotaná puede conseguirle en los siguientes lugares: Luyanó Moderno, Cerro Moderno, Teniente Rey 70 y en la Secretaría Sol número 97, teléfono A-3164.

LA LABOR DE LOS DE LA SOCIEDAD CURROS ENRIQUEZ

Se ha concedido título de socio de mérito a los señores Ramón Feijoo y David Fernández

Importantes las Juntas Generales Extraordinarias que esta entusiasta sociedad ha celebrado para tomar acuerdos beneficiosos a todos sus asociados.

Es digno de loa el entusiasmo de su Junta de Gobierno, la que no descansa para todo aquello que pueda redundar en el bien social y auge de la sociedad.

Después de tres Juntas consecutivas, en la que se ha discutido con calor por parte de distintos señores asociados, haciendo gala de su amor social los señores, Vaquero, Sánchez, Alvarez, Domínguez, Gómez, los hermanos Corbillón, Campos y otros muchos más, se llegó a lo que la comisión nombrada en Junta de octubre 22 del pasado año presentó a la consideración de la General.

Se le adicionó una fórmula al Artículo número tres, para así dejar libre de la malidicencia, la forma de conceder el socorro; que sea una comisión la que informe, y, el interesado pida lo que desea obtener.

Se ha modificado la forma de elecciones, siendo éstas cada dos años, con renovación completa de la Directiva, para así ésta reciba los plácemes sociales en su buena obra de Gobierno y no por mitad como antes sucedía.

Han sido varios los Artículos reformados, más por falta de forma, que de fondo.

Ha sido acordado, a propuesta del entusiasta asociado, señor M. Alvarez, actual Presidente de la Sección de Propaganda, la creación de Damas de honor de esta sociedad.

Esta feliz idea ha sido acogida con cariño por la Junta, otorgándole un aplauso unánime. Es de esperar que esta nueva sección dé a la Sociedad nuevos impulsoso para elevaria al nivel que todos deseamos. No cabe dudar que la cooperación de las Damas de nuestro Partido ha de ser un éxito que dejará muy alto el nombre de la Sociedad y de nuestra querida villa de Celanova.

Fueron concedidos en esta Junta Extraordinaria, dos títulos de Socio de Mérito, los que recayeron en los entusiastas asociados señores Ramón Seijóo y David Fernández, de todos bien conocidos, el primero alma máter de nuestra asociación, laborando por ella desde el primer día con entusiasmo inusitado, haciendo algunas veces dejación de sus intereses por atender a la misma, el segundo, además de ser socio fundador y cooperar a la formación de la misma el que ha laborado con verdadero amor, por lo que allá en la Benéfica hace con los asociados que tienen la necesidad de ingresar en ella para atender a la quebrantada salud, siendo su presencia en las horas que su deber le deja libres, el compañero inseparable del enfermo, haciendo las veces de un verdadero familiar. Estos nombramientos han sido por unanimidad y recibidos con un largo aplauso que en premio a sus merecimientos les otorgó la Junta puesta en pie.

No cabe duda, con socios tan llenos de amor a lo suyo, los resultados no pueden ser sino satisfactorios.

ACTOS PARA HOY

Sociedad Casina. — Junta Directiva, en Santa Catalina, a las 8 p. m.

Carballino y su Partido. — Junta Directiva, en el Centro Gallego, a las 8 y 30 p. m.

Centro Gallego. — Continuación de la Asamblea de Apoderados.

Centro Asturiano. — Se reunen las Secciones de Propaganda, de Sanidad y de Intereses Materiales.

SE CELEBRARA EL DOMINGO 21 EL DIA DE CASTILLA

Tres hermosos actos se llevarán a cabo ese día por los castellanos. Culminará en un gran baile

El próximo domingo 21 del actual celebrarán los castellanos de Cuba, socios del Centro sus Colonias y Clubs el "Día de Castilla". Día completo dedicado a recordar aquella tierra espléndida, no mejorada por ninguna otra, madre de cien pueblos, que descubrió y a los que dió su sangre, su cultura, su religión y su idioma.

Ese día todos los castellanos, montañeses, leoneses, burgaleses, madrileños, zamoranos, salmantinos, palentinos, segovianos alcarreños..... Todos los componentes de la noble Castilla lo dedicarán a pensar en la patria lejana.

Por la mañana a las nueve en la iglesia del Carmen se celebrará una solemne misa con sermón a cargo de un padre Carmelita que cantará las glorias de Santa Teresa y de Castilla. A esta fiesta religiosa organizada por la Beneficencia Castellana y el Centro no debe faltar ningún buen Castellano como tampoco a ninguno de los demás actos.

Después en el Sanatorio del Centro en Arroyo Apolo, colocación de la primera piedra de los dos nuevos pabellones. Estos pabellones serán lo mejor en su clase.

Por último, por la noche en el Centro gran baile, organizado por el Centro, las Colonias y Clubs Castellanos. Día completo el Día de Castilla.

EL HOMENAJE A CAMPOAMOR EN EL C. ASTURIANO

La Verbena Española pro sanatorio en Asturias promete resultar un succés

Accediendo a lo solicitado por el Círculo estudiantil Progresista, concedido el suntuoso salón de fiestas del Palacio Asturiano, para que celebre el próximo sábado una velada de carácter cultural en honor del que fué insigne poeta, don Ramón de Campoamor, que nació en Navia, y que ha sido uno de los más celebrados vates.

Dicho homenaje por lo que significa, por los preciados elementos artísticos que en el mismo intervendrán, será brillantísimo, conquistando la entidad organizadora un merecido triunfo.

Actos de esta clase, enaltecen a la sociedad que los inicia, y despierta en los espíritus de las gentes, admiración por estos hombres inmortales, que prestigian a la raza hispana, y cuyas creaciones pulen sus sentimientos, y despiertan en las muchedumbres afición hacia las Bellas Artes.

Nos merece pues el homenaje del sábado las más vivas simpatías, más, cuando el poeta en cuyo honor se celebra pertenece a la región astur, que tantos hombres de ingenio supo dar a España.

LA "VERBENA ESPAÑOLA" PRO-SANATORIO

La "Verbena Española" que organiza el Comité de Damas de la Comisión Pro-Sanatorio en Asturias, tendrá los caracteres de elegancia, suntuosidad y arte, imprimiendo a dicho festival, que será el más selecto de la época invernal, un sello de originalidad.

Estarán representadas en esta fiesta todas las regiones de España, y distinguidas damas irán ataviadas con trajes típicos, y atenderán en los espléndididos jardines de "La Polar", que dicho día serán inaugurados los diversos kioskos que en los mismos se erigirán.

En el maravilloso salón de las provincias españolas, de la Polar ornado con exquisitez, habrá un grandioso baile; así como en el típico patio Sevillano, y en otros lugares de la fiesta.

Se construrá un magnífico escenario en el que actuarán distinguidas señoritas de la mejor sociedad, que generosas, se han brindado, a cooperar a este acto, así como las más célebres artistas.

Los fuegos de artificio serán originalísimos y llamarán muchísimo la atención y el parque infantil, se convertirá en un parque de diversiones y en él habrá carro-loco, whipp, carroussel, estrella, zeppelines y otros mil atractivos.

Junto a los kioskos que representarán, como hemos dicho, diversas regiones de España, se erigirán otros, de aspecto cubano y americano, pues distinguidas damas—en un acto de abnegación y fraternidad—así lo han propuesto.

Tres bandas de música, las más brillantes y acreditadas de la Habana, amenizarán el espectáculo, así como múltiples rondallas y organillos.

La inauguración de los jardines de La Polar, con la Verbena Española Pro Sanatorio, constituirá un gran acontecimiento.

Sociedades Cubanas

CENTRO MEJICANO DE CUBA.—El sábado celebra fiesta en su local social, B entre 27 y 29.

Se celebra en este elegante centro una reunión familiar en honor de sus asociados.

En el intermedio de la fiesta el dilecto orador mejicano, señor Novelo, desarrollará un tema alegórico a la patria querida.

El jazz band The Daniels, se encargará de ejecutar un buen programa bailable.

Sin duda alguna será una agradable noche la del sábado en el Centro Mejicano.

EL DEPORTIVO BULNES.—Un baile. El prórimo sábado celebrará este club un baile a beneficio de los fondos sociales en el local del Cerro-Moderno, Calzada esquina a Primelles.

La orquesta del profesor Cartaya y Sexteto Botón de Oro, son los encargados de interpretar el programa bailable.

Para este baile es mucha la animación que existe, por tratarse de un club novel cuyo principal objeto es el cultivo de todos los deportes.

Un éxito les deseo.

SUNSHINE DE CUBA.—La Rama Caridad Humanitaria del Sunshine en Cuba, celebrará el domingo 21 una fiesta-homenaje a la Presidenta, señora Pilar Houston, Secretario señorita Blanca Lluy, señoras María M. viuda de la Vega, Mercedes A. viuda de Rodríguez Feo, señoritas Virginia Lluy, Gloria Pedierro, Pelegrina Sardá y a los señores L. S. Houston, Serafín Pérez y José Villa, todos distinguidos colaboradores de esta benemérita institución, que por sus desinteresados y generosos servicios prestados se han hecho merecedores de tan señalada distinción.

Este homenaje se celebrará el próximo domingo, a las cuatro de la tarde, en la residencia de la Presidenta, Villa Sol, calle Loma, entre San Francisco y San José, en Marianao.

Durante la fiesta se cumplirá un ameno programa y al final se repartirán limosnas a los pobres.

Sin duda culminará en un rotundo éxito el homenaje que tan merecido tienen los desinteresados servidores de las ancianas desvalidas.

UNA TARDE CRIOLLA EN MEDINA.—El domingo 21. Ha sido acogida la noticia de la próxima matinee de la Asociación de Propietarios de Medina con verdadero entusiásmo. Y es de explicarse, dados los prestigios de que disfruta aquella entidad, cuyas fiestas en su magnífico edificio de la Avenida de los Presidentes, son objeto siempre de la más calurosa acogida.

La orquesta de Calabaza tiene a su cargo el excelente programa que constará de 24 piezas.

La fiesta será de pensión.

A HERSHEY.—El domingo 28. Organizada por el Club La Risa, se celebrará una gran excursión al hotel del Central Hershey.

Esta que será la segunda fiesta de una serie que tienen preparada los del Club La Risa, de seguro que obtendrá un triunfo tan señalado como en la primera.

La fiesta será para sus asociados, y en el local de Aguila 113, pueden solicitarse informes.

UNA GRAN FIESTA.—En el roof garden del Hotel Nueva Isla, el sábado 10 de noviembre.

Las sociedades A B C, Juventud Habanera y Club Habanero, patrocinan el magno festival inter-sociedades que se celebrará el próximo mes.

Son numerosas las adhesiones ya recibidas para este simpático acto.

Entre los grandes alicientes que este festival presenta, llamará mucho la atención las variettés que al final de la fiesta se presentarán. En otras notas daré más detalles.

Enrique PORTO.

La Biblioteca en el Centro de Dependientes

En una carta al presidente de esta institución se hacen elogios de este servicio

El bien querido y popular Presidente de tan importante Asociación, recibió ayer la siguiente carta:

Señor Presidente de la Asociación de Dependientes del Comercio de la Habana. Muy señor mío: En reciente certamen convocado por el M. I. Centro Gallego de la Habana, en homenaje a la esclarecida memoria de doña Concepción Arenal, tuve el honor de ser premiado por el trabajo presentado, con un premio creado a propuesta del Jurado clasificador.

A la monografía que redacté le sirvió en gran parte de base el valioso material que acerca de la insigne escritora y notable educadora encontré en la biblioteca social, por lo que experimento, como antiguo asociado, el regocijo de que un servicio tan importante como el del libro se encuentre en tan recomendables condiciones atendido por la Asociación.

Sería, no obstante, un acierto que al proyectarse mejoras en beneficio de los socios, no se descuidase dedicar algún crédito para reforzar adquisiciones, a fin de que cada año fuese mayor el número de obras que pudiesen ser compradas.

Deseo igualmente poner de relieve el comportamiento de los empleados de la biblioteca que con afable complacencia satisfacen siempre las solicitudes de los visitantes y la de cuantas personas tienen necesidad de concurrir a la sala de lectura.

El servicio de la biblioteca, en mis frecuentes visitas, he tenido oportunidad de observar que se encuentra organizado como el de la mejor y más acreditada de su clase, lo que debe servirnos a todos de gran satisfacción.

Su atto. y s. s.,
(f.) **G. Cacho Negrete.**
S|c. Milagros 29, Víbora, Habana"

LABOR ALTRUISTA DE LOS SOCIOS DE LA "U. TRIVESA"

Tres mil pesetas para las siervas de S. José que educan a niñas pobres del término

He aquí una sociedad que sin que se la sienta realiza labor fructífera, bien atendiendo a la instrucción o socorriendo al asociado que tiene la desgracia de verse mal.

Recientemente se remesó a Puebla de Trives 3,000 pesetas con destino al Colegio de las Siervas de San José, en el cual reciben gratituitamente el pan de la enseñanza todas las niñas pobres del Ayuntamiento.

En la protección abundan tanto los donativos, todos ellos justificados, que sería tarea grande el enumerarlos.

Y si esta labor tan grande la realiza un grupo exiguo de triveses entre los que se destacan por su caridad y amor a la Institución, los señores Julio Alvarez, Tomás Domínguez, Manuel Domínguez, Ceferino Pérez, Manuel Pérez y Eladio Pérez, acreditados comerciantes e industriales de esta plaza, ¿cuánto más podrían hacer si viniesen a engrosar las listas sociales tantos centenares de triveses que viven esparcidos por toda la isla?

En breve se celebrará una fiesta manos. Se les recibirá con los brazos abiertos para que ayuden a realizar obra tan altruista.

En breve se celberará una fiesta con el objeto de estrechar los lazos de cariño y simpatía entre los asociados y recabar fondos para la sociedad, lo cual se publicará oportunamente.

LA LABOR DE LOS NATURALES DE ORTIGUEIRA

Los vocales de la junta directiva celebraron una importante sesión ayer

En el día de ayer se han reunido los Vocales de la Junta Directiva de esta Institución Benéfica, asistiendo todos los Vocales, bajo la presidencia del señor Antonio Couzo, actuando de Secretario el señor Manuel Casas, tomando los acuerdos siguientes:

Aprobar el acta de la sesión anterior.

Aprobar el

ANUNCIOS CLASIFICADOS DE ULTIMA HORA

A-3333 A-1014

A ALQUILERES DE CASAS

A1 HABANA

SAN MIGUEL 196

Se alquilan los modernos altos entre Belascoain y Gervasio, compuestos hermosa sala, saleta, 4 grandes habitaciones, baño completo, y cocina de gas. Informes teléfono F-3122. UH A-1 S-8264 18 Oct.

ALQUILO, acabados de pintar, hermosos frescos altos, Lamparilla 78, propios para oficinas, sociedades y familias. Agua abundante. UH A-1 47566 20 Oct.

ESTRELLA 67, esquina S. Nicolás, altos modernos, sala y saleta grande, 3 cuartos, un baño intercalado completo, cocina gas, cuarto y servicio criado, dos puertas calle, 45 pesos, único precio. Véase cualquier hora. Teléfono M-3583. UH A-1 47635 18 Oct.

REBAJADO EN $50.00

La casa de Gervasio 188, casi esquina a Reina, compuesta de saleta, tres habitaciones, baño intercalado, hall, patio, cocina y servicio de criados. Informan en los altos. U H. A-1 S8246 18 Oct.

ALMENDARES No. 73, casi esquina a Carlos III. Se alquilan en $55 segundo piso de reciente construcción; compuestos de sala, comedor, 3 cuartos, baño intercalado, cocina y servicio de criados. Informan en el teléfono U-1564. UH A-1 S-8226 20 Oct.

EN $32.00 ALQUILO primer piso moderno, Figuras 37, entre Monte y Tenerife, amplia sala, dos habitaciones, baño lujoso porcelana intercalado, todas las piezas, calentador baño y cocina gas. Nunca falta agua. Llaves bodega Figuras y Tenerife, de 1 a 6 tarde. Informan A-1320 UH A-1 47567 18 Oct.

EN GALIANO 12, altos, esquina a Lagunas, se alquila una casa moderna, compuesta de sala, comedor, dos habitaciones, baño completo, cocina de gas, calentador, cuarto y servicio de criados. Renta $55.00. Para más informes llamen al señor Paulino. Teléfonos U-1428 y A-5402. UH A-1 47850 18 Oct.

SE ALQUILAN

Los espléndidos y ventilados altos del bonito chalet, Neptuno 279, entre Infanta y Basarrate, informan en los bajos. UH A1 47800 21oct.

NEPTUNO, núm. 356 frente a la Universidad, todos los tranvías y ómnibus en la esquina: amplia, elegante y fresca, agua abundante Precio: $70.00. Teléfono F-2171. UH A-1 S8300 19 Oct

AGUIAR, 134, ENTRE MURALLA Y SOL

Se alquilan estos magníficos y bien ventilados altos compuestos de sala recibidor cuatro habitaciones amplias baño intercalado, agua caliente, timbre eléctrico; cocina de gas; pantry; lavadero y cuarto de criados, con servicio sanitario completo Acera de la brisa Informa: J. Barquin y Co. Muralla y Aguiar Teléfono A-7858. UH A_1 S8298 26 Oct.

SE ALQUILA $35

Los modernos altos acabados de fabricar con lujoso baño, con agua caliente y fría para hombre solo o un matrimonio sin niños. Antón Recio, 53, entre Esperanza y Vives. Llave en la bodega de Esperanza. Informes: S. Miguel, 72, taller de pulidados. M-1378. UH A-1 S8317 19 Oct.

SE ALQUILAN los bajos Belascoaín 98-A, propios para establecimiento, magnífico salón de trescientos metros planos con sus correspondientes servicios. Entradas por Belascoaín y por Nueva del Pilar. Claros, ventilados, llaves informes tienda de ropa de la esquina. UH A1 48065 20 Oct.

SE ALQUILA en el lugar más céntrico de la Habana, casa de nueva construcción, compuesta de sala, saleta, comedor, 3 habitaciones, baño intercalado y baños y servicio de criado independiente. Bernaza No. 37. Puede verse a todas horas. Informan: teléfono M-9093. A_1 S-8361 1 Nov.

JOVELLAR número 8, entre Aramburu y Hospital. Se alquila magnífico apartamento alto, compuesto de sala, saleta, 3 grandes habitaciones, comedor, baño completo, cocina y calentador de gas, cuarto y servicio de criado, agua abundante. Último precio: $65.00. Informan en la misma o los teléfonos M-1421 y U-2259. A-1 S_8359 27 Oct.

MODERNOS altos, Romay 25, a media cuadra de Monte. Sala, recibidor, cuatro habitaciones, baño intercalado completo, cocina de gas, servicio criados. Precio rebajado. Informes: Librería Albela. Telf. U-5783.

CASA MODERNA, Aramburu, 42, altos, media cuadra tranvías. Sala, recibidor, cuatro habitaciones, baño intercalado completo, cocina de gas, servicio criados. Llaves e informes: Librería Albela. Telf. U-5783. A-1 48230 20 Oct.

SE ALQUILAN los altos de Gervasio 30 con sala, corredor, tres cuartos, baño intercalado, comedor, cocina, cuarto y servicio criados. Informes F 3469. UH A1 48248 20 Oct.

SE ALQUILAN los altos de Gloria No. 27. La llave en la bodega. A-1 48224 20 Oct.

ALQUILO, San Miguel 288 y 290, entre Infanta y Basarrate, cada una con sala, saleta, tres habitaciones, baño, demás servicios. Modernas. Alquiler: $45. Informan: F-5241. Llave en la bodega. UH A_1 48219 24 Oct.

SAN JOSE 126 1|2 LETRA "C" entre Oquendo y Soledad, se alquilan un bajo y un primer piso alto, compuestos de sala, recibidor, cuatro habitaciones, baño intercalado, comedor, cocina y servicio. Llaves en la bodega. Informes A 7618. A1 48258 20 Oct.

TRES casas baratas $25 bajos Gloria 170 $30 bajos; Corrales 226 $60 altos; Malecón 306 entre Escobar y Gervasio. Informan Belascoaín 108. A1 48252 19 Oct.

VALLE 37 altos entre Infanta y Basarrate sala comedor 3 habitaciones otra en la azotea con servicios baño moderno, cocina de gas. Precio $60. Informes y llave en los bajos. A1 S8368 20 Oct.

PROXIMO a Prado y Oficinas alquilo primer piso Refugio 29 entre Consulado e Industria. Sala, comedor, tres habitaciones, baño, lavabos, $55.00. Llave en la misma o Aguiar 47. Teléf. M 4011. A1 48289 20 Oct.

SE ALQUILAN los bajos de Lealtad número 111 entre San Rafael y San Miguel. Tienen zaguán, sala, recibidor, comedor, seis habitaciones, baño moderno, intercalado, cuarto y servicio de criado; cocina y despensa, etc. Alquiler $130 00. Se puede ver de 7 a. m. a 6 p. m.. Informan teléfono F-4496. UH A-1 S8313 21 Oct.

SE ALQUILAN los frescos altos de la casa Escobar, 30 tienen sala, comedor, 3 grandes habitaciones y dos en la azotea, baño y cocina. Informan F-4636. UH A-1 S8314 21 Oct.

ESPLENDIDA PLANTA BAJA

Moderna, ventilada, espaciosa, hall central, cinco habitaciones, sala, saleta, comedor al fondo. Cocina y pantry. Entrada y servicios de criados por el fondo. Cerca de la Universidad, a una cuadra de San Lázaro y dos del Parque Maceo. Jovellar 34. Informes en el segundo piso. Tel. A-2298. Precio razonable. UH A1 48084 19 Oct.

A2 VEDADO

A PRECIO de situación se alquila el 1er. piso derecha de M núm. 48, entre línea, 17 llaves en la misma. Informes doctor Pagés, Teléf. F 4483. A2 S8328 21 Oct.

EN $55 ALQUILO

Bajos acabados de fabricar, muy cómodos y frescos que constan de jardín, portal, sala, 3 habitaciones, comedor al fondo, cocina, cuarto y servicio de criados, patio y traspatio con lavaderos. Calle 14 No. 169, entre 17 y 19, a media cuadra del Colegio Las Teresianas. Llaves bodega de 14 y 19. Informes: Telf. A-4577. UH A-2 47580 21 Oct.

REBAJADA de renta se alquila la casa de la calle Baños, 241, entre 23 y 25 compuesta de sala, comedor, cinco cuartos y demás servicios. Informan San Lázaro, 237. Tel. U-1319. UH A-2 47725 24 Oct.

VEDADO, CASA MODERNA

Se alquila en $35.00. Jardín, portal, sala, dos cuartos, comedor, baño completo. Calle 15 esquina a 20. La llave en la bodega. A-2 UH S-2151 19 Oct.

SE ALQUILAN los altos de Paseo núm. 12 entre Línea y Once a la brisa recién construidos, estilo renacimiento español con terraza, sala, saleta, tres habitaciones, baño modernísimo color caramelo, galería comedor de azulejos sevillanos cuarto de criados, con baño único precio 80.00. Informan F 5549. UH A2 48071 21 Oct.

EN $60.00 se alquilan los altos de la casa de moderna construcción, sita en 27 entre A y Paseo, que se compone de sala, saleta, comedor, tres habitaciones, cuarto criados, baño moderno, doble servicio. La llave al lado. Informa: García Tuñón, Muralla y Aguiar. Teléfono A-8786. A-2 48152 20 Oct.

VEDADO. M esquina a 13. Se alquilan estos magníficos y bien ventilados altos, a una cuadra de Línea, del Malecón y del parque, compuestos de sala, saleta, comedor, 5 cuartos y demás servicios. La llave en la bodega. En la misma informan. A-2 48166 22 Oct.

SE ALQUILA chalet calle O núm. 10, entre 17 y 19, con muchas comodidades y también un piso en el edificio Piloto con garage y elevador puede verse a todas horas. Informan en la misma. UH A2 S8364 22 Oct.

2 ENTRE 9 Y 11, VEDADO

Se alquilan los modernos bajos acera de la brisa, 5 habitaciones, dos baños, comedor con terraza, dos cuartos de criados, garage con su cuarto y demás servicios. Informan F 1775. Las llaves en el alto. A2 48220 22 Oct.

BAJOS modernos, brisa, 23 número 246, entre Baños y F. Sala, saleta, 5 cuartos, baños, comedor, garage, 2 cuartos criados. Informa "La Rosita", F-1636. A-2 48234 20 Oct.

A3 CERRO

A VIVIR MUY BARATO Y BUENO

Altos y bajos, con sala, comedor, tres cuartos, $34, una cuadra esquina Tejas. Calle Cruz del Padre esquina Velázquez. Llaves e informes bodega. Dueño: A.7841 y M-5798. UH A-3 46838 18 Oct.

A5 VIBORA Y A. APOLO

SE ALQUILA casa espléndida, Avenida de Acosta y Primera, altos Sala, comedor, cuatro cuartos. Llaves: Jesús del Monte 632, bodega. Informes: Telf. M-5111. Alnso y Co. A-5 48208 23 Oct.

EN $35 SE alquila San Mariano 80 acabada de pintar con sala, saleta, 3 cuartos, dos patios, dos ventanas, buenos servicios, cocina, agua. Informan F 2855. A5 48252 20 Oct.

VIBORA alquilo casa 20 pesos, sala, saleta y cuarto, patio, servicios, azotea independiente muy fresca. Lawton letra C esquina San Mariano, llave en el puesto dueño M 2874. A5 48284 20 Oct.

A8 MARIANAO

A PRECIO de situación se alquila 2 hermosos pisos altos en B y 14 Reparto Almendares, llaves en los bajos de la esquina teléf. F 4915. A8 S8327 21 Oct.

EN EL COUNTRY Club Park, frente al Lago. Se alquila magnífica residencia de lujo, amueblada. La llave en la misma. Informan: oficina de García Tuñón, Muralla y Aguiar. Teléfono A-8786. A-8 48149 20 Oct.

VILLA VICTORIA

Se alquila este chalet calle Steinhart, con tranvía a la puerta, jardín, portal, sala, hall, 3 dormitorios, 2 baños, cocina, comedor, terraza y sótano. Informan F-1399. A-8 S_8318 21 Oct.

SE ALQUILA la hermosa casa Samá, 4, en Marianao, con sala, comedor, seis cuartos y uno alto, baño y servicio para criados. La llave al lado. Teléfono A-1805. UH A-8 S8315 21 Oct.

B OTROS ALQUILERES

B1 DEPARTAMENTOS

VEDADO, departamentos muy ventilados, altos y bajos. Sala, cuarto grande y servicios y luz. Precio: $23. 23 número 464, entre 10 y 12. UH (B-1) 47862 18 Oct.

B2 HABITACIONES

HABITACION, Manrique 161, bajos, dos cuadras de Reina, lavabo de agua corriente, luz y llavín. No muchachos. Es casa particular. UH B-2 47804 17 Oct.

REINA número 112, primer piso. Se alquila una habitación grande con balcón a la calle, a señora sola de moralidad. B-2 S-8344 20 Oct.

SE ALQUILAN habitaciones con balcón a la calle, con sus muebles. También hay departamentos y dos habitaciones en la azotea. Se dan baratas. Mucha limpieza. Obispo No. 82, entrada por Villegas. B_2 S-8350 24 Oct.

SE ALQUILAN magníficas habitaciones altas, muy frescas, en Durege y Correa, altos del taller de carpintería, a $10.00, con luz. Informan en la misma. Teléfono M-1429. B-2 S-8358 27 Oct.

SE ALQUILA hermosa habitación alta, en Cerro 494, frente a la Quinta Covadonga, para hombres solos o matrimonio sin niños. Tiene lavabo de agua corriente. Precio: 12 pesos. Teléfono M-4295. B-2 48214 22 Oct.

SE ALQUILA una hermosa habitación a hombres solos o matrimonio sin niños. Precio: $20. Malecón 23, bajos. B-2 48223 21 Oct.

B3 LOCALES PARA COMERCIO

SAN LAZARO 364

Casi esquina a Belascoaín, al lado del café Vista Alegre, preparada para establecimiento. Informes F-3662. UH B-3 47855 20 Oct.

MURALLA 29 se alquila un local para establecimiento tiene sus armatostes propios para cualquier jiro y es alquiler barato. Informes A 3568 UH B3 48264 20 Oct.

Se alquila un local, Vives 151, muy barato, a una cuadra del Mercado Unico. Informan en Vives 135, taller de maderas de Avelino González. B3 UH E2148 019

PARA gabinete dental local planta baja especialmente preparado en calle de gran tráfico se alquila o admite socio M 6647 o apartado 1502, Habana. B3 48281 19 Oct.

C COMPRAS

C6 MUEBLES Y PRENDAS

COMPRO plata oro, plomo y objetos de calamina en todas cantidades, Rayo 98 platería. C10 48061 19 Oct.

D VENTAS

D1 CASAS

$3.400 VENDO casa. Portal, sala, comedor, tres habitaciones, servicios, dos patios, a tres cuadras Calzada de Concha. Lo más alto de Luyanó. Arango 69, esquina a Cueto, informan. D-1 47879 22 Oct.

VENDO en la Víbora, junto al paradero moderna y muy bonita casa. Jardín, portal, sala, saleta, 3 cuartos, baño intercalado y de criados, comedor, cocina y jardín al fondo. Teléfono I-6347. D-1 UH 47801 23 Oct.

GANGA, en Neptuno, próximo a Galiano, vendo parcela ideal de 15 metros de frente, a la sombra, propia para fabricar dos buenas casas. Aproveche esta única oportunidad. Informa G. del Monte. Habana 82. Teléfono A-2474. D-1 48180 19 Oct.

VEDADO. En 17, próximo al parque "Menocal", vendo casa moderna, bajos: sala, recibidor, comedor, cocina, pantry, cuarto y servicio criados y garage al fondo Altos: 5 hermosas habitaciones. Precio de situación. Informa: G. del Monte. Habana 82. A-2474. D-1 48179 19 Oct.

SE VENDE la casa de mampostería con azotea. Tiene sala, tres cuartos, comedor, cocina servicios sanitarios y patio. Mide 6 metros de frente por 18 de fondo. Precio: 4.000. Calle Zequeira No. 163. Informes: calle Patria, 21, bajos, Cerro. D-1 48209 20 Oct.

CASA CON $300. Y 15 AL MES

En Buena Vista madera nueva bien pintada y teja francesa precio $1.000 solar y casa teléf. FO 2521, señor Dorado. D1 48250 21 Oct.

VENDO CASA tres plantas, moderna. Produce el 9x100. $17.000. Ramón, vidriera del café Boulevard. D-1 48233 22 Oct.

¡GANGA SOLO HASTA EL 20!

Vendo en J. del Monte, calle Luco, número 17, entre Pérez y Santa Ana una casa compuesta de sala, saleta y 5 habitaciones, comedor y azotea. Buena fabricación. Mide 180 metros. La tengo desalquilada para facilidad de verla. La llave al lado, en el número 15. Trato directo sin corredores. El dueño, Habana, 121, café. D1 S8371 20 Oct.

D2 SOLARES

EN CALZADA o 7. Vedado. Solar esquina, acera brisa, 22-66 por 25 a $30. Es oportunidad, vale ahí a $60. Benítez, Lagunas 115 entrada por Belascoaín 12 a 3. D-2 48059 19 Oct.

VEDADO. Vendo solar de esquina, H y 25, muy barato y facilidad de pago. También vendo parcelas de centro y esquina en la Avenida de los Presidentes de 21 a 27. J. Posse, G número 236. UH D-2 47105 21 Oct.

SE VENDE en el Vedado la esquina de 15 y 20, con 22.66x26.00 metros. Se dá muy baratísima. Informes en el Edificio "Barraqué", departamento 206. Teléfono A-8875. UH D-2 47898 18 Oct.

SOLARES a plazos. Se venden varios solares situados en la parte más alta de la Víbora, Reparto "La Floresta". Urbanización completa y luz eléctrica en todo el Reparto. Se pueden adquirir entregando una pequeña cantidad de contado y el resto en plazos mensuales. Informes el Edificio "Barraqué", Dpto. No. 206 Teléfono A-8875. D-2 UH 47897 18 Oct.

SE VENDE un solar 10 metros de frente por 37 1|2 de fondo. Tiene 7 habitaciones y se dá a precio de situación. Informes en Oficios 32 pregunte por José Novo. café. D2 48246 20 Oct.

D3 ESTABLECIMIENTOS

GRAN NEGOCIO

Vendo almacén de víveres finos y Panadería, en $18.000. Informa Armando. Jesús del Monte No 515, moderno, barbería. UH D3 S7988 19 Oct.

VENDO BODEGA en Jacomino, buen contrato. $30 alquiler, garantizan 45 a 50, mitad de cantina. Oportunidad para el comprador. $3.000. Mitad al contado, resto facilidades pago. Informan: Monte y Antón Recio, Benito, café. D-3 48210 21 Oct.

VENDO bodega el Vedado sola en esquina $6.000.00 mitad de contado gran barrio para el que quiera trabajar cómodo alquiler una vidriera en $600 hace de venta $20 diarios. Carballo. Amistad y Dragones. Café. D3 S8367 25 Oct.

D4 AUTOMOVILES Y ACCS.

GANGA. Dodge Brothers, penúltimo tipo, magníficas condiciones, casi nuevo, con 4 gomas nuevas, cerrado, por necesidad embarcar lo quemo en $350.00. Teléfonos A-7672 y U-6212. D-4 48238 20 Oct.

D 5. MAQUINARIA Y ACCS

SE VENDEN dos máquinas de dobladillo de ojo a $90.00 y una máquina de pilsar, moderna, tamaño grande. S. Miguel, 72, taller de pilsados. M-1378. Federico. UH D_5 S8316 19 Oct.

D6 MUEBLES Y PRENDAS

VENDO MUEBLES de cuarto, cedro, color caoba, perfecto estado. Se dan baratos. Teléfono A-8177, de 2 a 7 y A-0629. Preguntar por la señorita Juana. D_6 48174 20 Oct.

VENDO máquina de escribir Burrough plana, en perfectas condiciones. La doy muy barata. Casa Ayala, Amargura 45, por Compostela. M 9099. D6 S8366 20 Oct.

D7 INSTRUMENTOS DE MUSICA

LECHE DE YEGUA

Si la necesita para su niño puede comprar una magnífica yegua con su potrica. Se dá muy barata, informan en la calle Oficios 88, bajos, teléfono A 1474. D7 48267 1o. Nov.

D8 ANIMALES

Se vende una vaca y un novillo Holstein, los dos nacidos en el país, muy hermosos. Pueden verse en Vives 135, taller de maderas de Avelino González. D8 UH E2149 019

E SE SOLICITAN

E1 CRIADAS Y CRIADOS

SE SOLICITA criada formal que sepa trabajar. Cerro 585. UH E1 S8294 18 Oct.

SE SOLICITA criada para cuartos, surcir y coser, recomendaciones de casas particulares. De 8 a 11 a. m. Teléfono FO-7452. E-1 47791 18 Oct.

SE SOLICITA criada peninsular para los quehaceres de una corta familia, que sepa su obligación y tenga referencias. Sueldo $20. San Miguel, 266, altos. UH E-1 47995 18 Oct.

SOLICITO muchacha para ayudar quehaceres casa y duerma en la misma, sueldo, cinco pesos o se calza y viste. Rayo No. 98. (E-1) 48060 20 Oct.

SE SOLICITA una criada formal, para atender a las necesidades de un matrimonio. Se da casa y ropa limpia. Salud 144 altos casi esq. a Marqués González. E1 48255 20 Oct.

E3 PARA 2 SERVICIOS

SE SOLICITA cocinera que ayude a la limpieza. Dormir en la casa. 10 de Octubre No. 258, altos, esquina de Toyo. E-3 S_8355 19 Oct.

SE SOLICITA una buena lavandera, para hacer lavado de corta familia y la limpieza de 3 habitaciones sueldo $15.00. Llamar 9 a 1 al FO 1058. E3 S8372 20 Oct.

E4 MANEJADORAS

SE SOLICITA manejadora blanca para dos niñas sin novio, se exigen referencias, buen sueldo y uniforme de 12 a 4. F 2605. E4 48125 19 Oct.

E7 COSTURERAS

SE SOLICITAN unas aprendizas de costura, en Amistad número 41. E-7 S-8336 20 Oct.

E10 VARIOS

SOLICITAMOS cinco mecánicos con experiencia en automóviles FORD. Si no es competente no se presente. CASA MERSON, Belascoain 171. E10 48265 20oct.

INFANTA 59 altos se solicita una señora de toda moralidad a cambio de una buena habitación, quiere acompañar a dos niñitas al colegio y otros pequeños quehaceres. E10 S8369 25 Oct.

A MATRIMONIO peninsular de 50 a 60 años, sin hijos, se cede magnífica habitación con cocina en casa particular a cambio del servicio solo de limpieza de una corta familia. García Ortega O'Reilly 52 esq. a Habana, informa. E10 48279 20 Oct.

F SE OFRECEN

F1 CRIADAS Y CRIADOS

SE DESEA colocar una muchacha asturiana de criada de comedor o de cuartos. Amistad 96. Telf. A-1209. UH (F-1) 47864 18 Oct.

EN CASA de familia, sería desea colocarse una joven española, para sirviente o criada de manos, tiene referencias. Informes FO 1754. UH F1 48055 19 Oct.

DESEA colocarse una peninsular de criada de manos o de comedor. Telf. U-6138 F1 48231 20 Oct.

SE DESEA colocar una joven de color, fina y de buena presencia, para habitaciones y coser. Informan: F-4920. Calle 19 número 6, entre N y O. F-1 S-8360 20 Oct.

DESEA colocarse una joven española para criada de manos o cuartos. Tiene buenas recomendaciones. Teléfono U-6834. F_1 48217 20 Oct.

SE DESEA colocar criado de manos que sabe servir mesa a la rusa. Habla español e inglés. Tiene referencias. Informes: Telf. I-4033. F-1 48215 20 Oct.

SE DESEA colocar un joven español, de criado de manos; sabe servir mesa. Tiene buenas referencias. Informan: Calzada y C, F-1713. F-1 48213 20 Oct

DESEA colocarse joven española de criada de manos no le importa ayudar demás quehaceres. Informes San Ignacio número 96 altos. M 4312. F1 48247 20 Oct.

SE DESEA colocar una española para cocinar y limpiar a matrimonio. Lleva tiempo en Cuba y sabe su obligación. Informan teléf. M 5512. F1 48249 20 Oct.

SE OFRECE una criada española para corta familia, recién llegada, no sabe cocinar; desea dormir fuera, teléfono A 4792. F1 48251 20 Oct.

SE DESEA colocar muchacha española para limpieza de cuarto o de comedor, tiene referencias donde ha trabajado. M 4643. Cerro 531. F1 48245 20 Oct.

SE OFRECE una joven española para criada de manos. Lo mismo cuartos o comedor. Buenas referencias, teléfono M-3229. F-1 48228 20 Oct.

DESEA colocarse una muchacha española de criada de manos, formal y trabajadora. No tiene novio; tiene quien la recomiende. Teléfono F-3169. F-1 48221 20 Oct.

JOVEN española desea colocarse para los quehaceres de un matrimonio o corta familia. Sabe cumplir con su obligación. Victoria. U-4689. (F-1) 48240 20 Oct.

JOVEN española se coloca de criada de manos; no importa haya niños. Va al campo. Carmen. U-4649. F-1 48244 20 Oct.

JOVEN española, con años de práctica, desea colocarse de criada de manos. Pregunten por Elisa. U-4649. F_1 48242 20 Oct.

JOVEN española, desea colocarse de criada de cuartos o comedor. No le importa ir al campo. Pregunten por Emilia. U-2386. (F-1) 48243 20 Oct.

ESPAÑOLA, desea colocarse para el servicio de matrimonio o corta familia. Pregunten por Isabel. U-2386. F-1 48241 20 Oct.

DESEA colocarse joven española para habitaciones o comedor. Sabe coser bien. Calle K, habitación 3, entre 21 y 23. Teléfono F-4147. (F-1) 48235 20 Oct.

PARA criada de mano o de cuartos, ofrécese joven española, con mucha práctica. Conducta excelente Llame al teléfono M 5789. F1 48283 20 Oct.

SE DESEA colocar una joven española para criada de manos. Tiene buenas referencias y es muy formal. Informan M 9578. F1 48269 20 Oct.

SE OFRECE un buen criado de manos o camarero. Tiene buenas referencias y sabe servir mesa y no tiene pretensiones. Telf. M-9578. (F1) 48270 20 Oct.

SE OFRECE muchacha española para criada de mano o de cuartos tiene referencias. Teléf. M 5187. UH F1 48272-73-75 19 Oct.

DESEA colocarse una joven española para criada de mano, tiene buenas referencias. Teléf. M 3323 y M 9578. F1 48278 20 Oct.

SE OFRECE un buen criado chino para casa particular o comercio, tiene buenas referencias de haber trabajado mucho tiempo en una casa, y no tiene pretensiones, habla bien español M 9578. F1 48277 20 Oct.

JOVEN española desea colocarse para criada de mano, si el sueldo lo merece no le importa ayudar a otros quehaceres U-4131 y F-6226. (F1) 48287 20 Oct.

JOVEN española desea colocarse para comedor o cuartos, tiene referencias y sabe cumplir con su obligación. Informan I 7275. F1 48263 20 Oct.

SE DESEA colocar una muchacha para cuartos, o comedor, sabe cortar y coser lleva 5 meses en el país, Buenos Aires y Florencia. Teléfono I 7797. F1 48280 20 Oct.

DESEA colocarse joven español con buenas referencias sabe un poco de cocina y duerme fuera de la colocación. Informan en Neptuno núm. 35 altos, teléfono M 6433. F1 48260 20 Oct.

CRIADO español joven se ofrece para casa particular práctico en el servicio fino de mesa con inmejorables referencias. Teléf. M 4146. F1 48257 20 Oct.

F2 COCINERAS Y COCINEROS

UNA COCINERA desea colocarse casa de moralidad. Gana buen sueldo. Tiene buenas referencias. Duerme en la colocación. Llamar F-5369. UH F-2 47814-15 18 Oc.

SE DESEA colocar una joven española, de cocinera; cocina criolla y española. Sabe repostería. Tiene referencias. Duerme fuera. Teléfono U-6752. F-2 48206 20 Oct.

UNA BUENA cocinera inglesa muy limpia y tranquila en su oficio; hace dulces, con familia americana o cubana. Tiene referencias. Teléfono M 4097. F-2 48158 20 Oct.

SE OFRECE cocinera española. Sabe cumplir con su obligación. Tiene buenas referencias. Teléfono U-4032. F-2 48139 20 Oct.

SEÑORA peninsular de mediana edad, desea colocarse de cocinera. Cocina a la española y criolla. Tiene referencias. Teléfono M-5340. F-2 48172 20 Oct.

DESEA colocarse cocinera española, en casa particular o de comercio. Informan: Zulueta No. 73, o por Telf. M-6312, de 7 a 1. F-2 48193 20 Oct.

DESEA colocarse española mediana edad de cocinera, tiene buenas referencias. Informan teléf. F 2642. F2 S8365 20 Oct.

COCINERO joven español, desea casa particular o comercio. Entiende bien el oficio y repostería. Buenas referencias. Informan. Prado 99, Filadelfia M 1945. F2 48254 20 Oct.

COCINERO repostero joven español se ofrece para casa particular. Sabe tres cocinas, principalmente francesa. Con referencias. Maloja 53, altos A 3090. F2 48252 20 Oct.

SE DESEA colocar una muchacha peninsular para cocinar; sabe cumplir bien; desea casa de moralidad. Calle 25 entre F y G núm. 226, Teléf. F-5727. UH F-2 S8297 19 Oct.

UN BUEN cocinero chino, desea colocarse Cocina española y criolla. Sabe de repostería. Buenas referencias. Teléfono M-3229. F-2 48227 20 Oct.

SE OFRECE una buena cocinera. Cocina española y criolla. Sabe de repostería, muy limpia. Buenas referencias. Teléfono M-3229. F-2 48226 2 Oct.

DESEA colocarse superior cocinero, repostero. Cocina a la criolla y española, también a la extranjera. Duerme en la colocación. Tiene referencias. U-2386. F-2 48239 20 Oct.

BUEN cocinero chinito se ofrece cocina criolla española repostería, limpio trabajador, formal, tiene buenas referencias de casas trabajó teléfono M 3323. F2 48271 20 Oct.

SE OFRECE un buen cocinero chino. Cocina española, criolla, sabe de repostería. Muy limpio y buenas referencias de casas particulares. M 9578. F2 48268 20 Oct.

DESEA colocarse un perfecto cocinero español mediana edad práctico y competente en toda clase de cocina con buena referencias informan teléf. U 5122. F2 48276 20 Oct.

DESEA colocarse una española de mediana edad para cocinar casa de moralidad informan F 6086 tiene referencias. F2 48256 20 Oct.

F3 PARA 2 SERVICIOS

JOVEN española ofrece sus servicios a matrimonio americano; sabe cocinar y demás quehaceres. No le importa tengan un niño. Teléfono U-4710. UH F-3 47810 18 Oct.

SE DESEA colocar una joven española para cocinar y limpiar, no menos de $25; teléfono U 3591. UH F3 48121 19 Oct.

SE OFRECEN dos muchachas españolas: una cocinar y limpiar a corta familia; la otra de criada de manos o cuartos. Sabe coser. M-1043. F-3 48218 20 Oct.

SE OFRECE un hombre de color de mediana edad para ayudante de cocina o cuidar alguna quinta, teléfono F 3115. F3 46126 20 Oct.

SE OFRECE una criada española. Le gustan los niños. Y una manejadora con buenas referencias. Teléfono A-3343. (F-3) S-8362 20 Oct.

UNA JOVEN española desea colocarse de criada de manos; si es corta familia no le importa cocinar. Lleva tiempo en el país y sabe trabajar. Informan: Habana 181. Telf. M-4450. UH F-3 48222 20 Oc.

SE DESEA colocar una joven española para criada de manos o comedor o de cuartos o manejadora. Entiende un poco de cocina. Informan: F-2888. F-3 48236 20 Oct.

DESEA colocarse una señora española para cocinar y ayudar la limpieza. Es formal y cumple su obligación. Tiene buenas referencias. Teléfono A-8253. F-3 48237 20 Oct.

DESEA colocarse una joven española para cocinar y si es un matrimonio ayuda a la limpieza. Informan: teléfono F-6157. F_3 48232 20 Oct.

DESEA colocarse una joven española para criada de mano o manejadora. Informan San Pedro núm. 6. Teléf. A 5394. F3 48286 20 Oct.

DOS JOVENES españolas desean colocarse una criada de mano y la otra para cocinar. Informan Hotel Camagüey. teléf. M 9158. F3 48261 20 Oct.

F4 MANEJADORAS

SE DESEA colocar una buena manejadora; sabe cumplir con su obligación. Es cariñosa con los niños. Tiene quien la recomiende. Informan en Reina No. 22. Pregunten por la encargada. F-4 48212 20 Oct.

SEÑORA de mediana edad se ofrece para manejadora con buenas referencias. Llamen teléfono M 1878. F4 48262 20 Oct.

F6 CHAUFFEURS

CHAUFFEUR español desea colocarse en casa particular o comercio; sabe manejar toda clase de máquinas y es mecánico, con certificado de buena conducta y cartas de las casas donde trabajó. No tiene pretensiones. A y 17. Telf. F-1666. UH F-6 47780 18 Oct.

SE OFRECE un chauffeur español para casa particular. Tiene buenas referencias. Informan en el teléfono M-3171. No le importa salir para el campo. F-6 48211 20 Oct.

JOVEN español desea colocarse de chauffeur en casa particular o de comercio maneja cualquier máquina o camión también sabe de jardín tiene recomendación de casa donde trabajó. Informan teléfono M-2391. Pregunten por José Otero. F6 48266 20 Oct.

CHAUFFEUR españolito se ofrece lo mismo sale fuera trabajador referencias como buena persona; edad 22 años sin pretensiones ninguna, M 3323. F6 48238 20 Oct.

F7 COSTURERAS

BUENA modista, española, desea colocarse en casa particular de moralidad. Línea 110, esquina a 6. Teléfono F-5192, Vedado. F-7 48164 20 Oct.

F10 VARIOS

JOVEN español, trabajador y sin pretensiones, desea casa seria para dependiente de café, restaurant, fonda o en alguna casa particular. Estoy práctico en el servicio por llevar tiempo en el giro. Dirigirse a Salud No. 12 o al teléfono A-1064. Pregunten por A. Enríquez. UH F-10 47807 18 Oct.

SE DESEA colocar joven español; tiene referencias, de criado de manos, portero o cocinero. Para informes: llamen al teléfono I-5732. (F-10) 48137 20 Oct.

MATRIMONIO joven, español, desea colocarse: él de portero o chauffeur y ella sabe coser y otros quehaceres de una casa. También salen al campo. Informan: Carmen, 4. Teléfono M_4629. (F-10) 48229 20 Oct.

DESEA colocarse un español de 24 años, de jardinero, de camarero, de portero, de dependiente de fonda o de criado de manos. Sabe servir mesa. Informan: teléfono FO_9248. No importa en la capital o en el campo. F-10 48225 20 Oct.

SE OFRECE un matrimonio español son personas honradas y serias, la señora es una persona fina, sabe coser muy bien y todos los quehaceres de una casa y él se presta para cualquier trabajo que se le confíe. Dirección Monserrate 113 ferretería La Alemana, teléf. M 2616. F10 48274 20 Oct.

SE OFRECE un hombre de treinta y cinco años para cobrador de casas de comercio o cosa análoga es de confianza, conoce el comercio de la ciudad e interior. Buena garantía y referencias. Teléfono M 5028. F10 S8370 22 Oct.

PERSONA que tiene teléfono y dispone de tiempo, se ofrece para hacerse cargo de recibir en su casa mensajes durante el día, para hombre de negocio que no disponga de teléfono o de empleado que reciba recados en su oficina. El servicio se hará por una pequeña retribución. Para detalles Sol 74, habitación 33. F10 XXX 23 Oct.

ROMPECABEZAS.

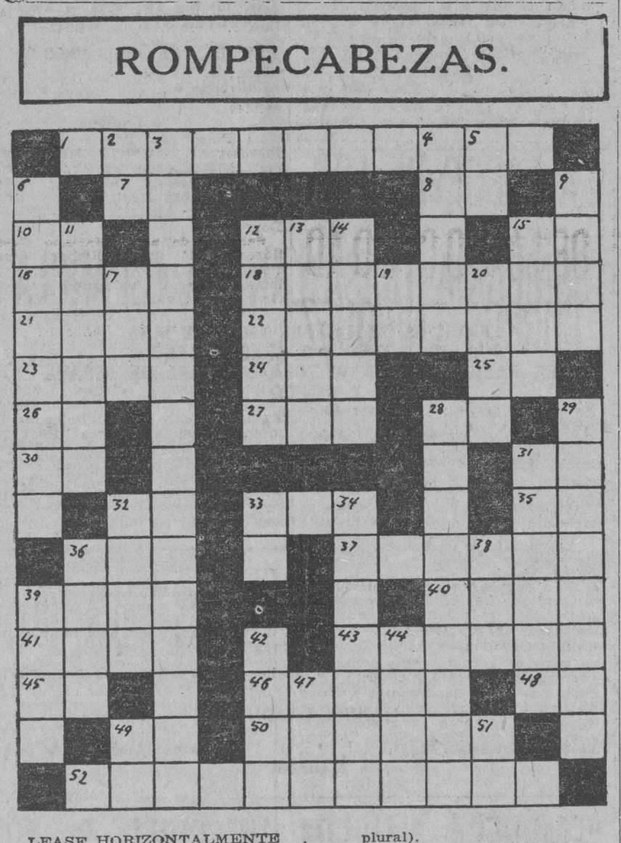

LEASE HORIZONTALMENTE

1.—Que no puede ser separado.
7.—Suyo.
8.—Dios egipcio del sol.
10.—Existe.
12.—Serpiente de gran tamaño y fuerza.
15.—Municipio de Noruega en la provincia de Hordaland.
16.—Diminutivo familiar del nombre José.
18.—Futuro del verbo espesar.
21.—Labrar, surcar la tierra.
22.—Congregucmos, juntemos, agrupemos.
23.—Ora, suplica, implora.
24.—Monarca destronado de Europa.
25.—Moneda de cobre usada por los antiguos romanos.
26.—Forma que toma la partícula privativa a antes de vocal.
27.—Altar, lugar destinado al sacrificio.
28.—Una consonante doble.
30.—Dona, regala.
31.—Símbolos químicos del oxígeno y del nitrógeno.
32.—Misión naval (iniciales).
33.—Onda.
35.—Banco territorial (iniciales).
36.—Héroe de la Reconquista española.
37.—Enmiende, arregle, corrija.
39.—Uva s_a.
40.—Animales polares (fem.).
41.—Tuestan, pasan por el fuego.
43.—Desconoce, carece de conocimiento o noticias sobre alguna cosa.
45.—Artículo.
46.—Imperativo impersonal del verbo armar.
48.—Preposición de persona.
49.—Escuché.
50.—Caja huesosa que encierra el cerebro y cerebelo, etc.
52.—Individuos que forman el cuerpo especial que da guardia de honor a los reyes de España.

LEASE VERTICALMENTE

2.—Dos puntos cardinales en dirección contraria.
3.—Abundancia excesiva, extremada.
4.—Tizón, carbón encendido.
5.—Nota musical.
6.—Que no está unido, o ligado, suelto.
9.—Pronombre demostrativo (fem., plural).
11.—Forma anticuada de escribir
12.—Planta crucífera comestible, parecida a la col.
13.—Oxear (espantar las aves domésticas).
14.—Apremia, da prisa, acongoja.
15.—Uno de los triunfos en la baraja española.
17.—Tranquilidad, calma.
19.—Preposición inseparable que significa dentro de.
20.—Tener afecto, cariño.
28.—Contestar.
29.—Pieza inmediatamente anterior a la sala o habitación principal.
31.—Futuro del verbo obrar

TELEFONOS A-3333 A-1014

ANUNCIOS CLASIFICADOS DEL DIARIO DE LA MARINA

TELEFONOS A-3333 A-1014

MATANCERAS

ESTHER VEULENS

La gentil demoiselle.

Guarda cama víctima de molesta dolencia, la bella Esther, que es de las figuras más interesantes de nuestros salones.

Con pena consigno la nueva.

Formulando votos por su mejoría y por su más pronto restablecimiento.

BABYTO LEON

Rumbo al Norte.

Embarca para los Estados Unidos donde se propone ingresar en una gran Universidad el distinguido joven, sobre quien pesa en estos momentos el dolor inmenso de la pérdida de su amante madre, la señora María Teresa Vidal de Larrieu.

Lleve una feliz travesía.

Y sean éxitos todos, los que conquiste en sus estudios Babyto León y Vidal.

FIJA UNA CITA

En días de martes.

Me refiero a las del grupo de caballeros, que semanalmente vienen reuniéndose en el Café Inglés, para los deliciosos almuerzos que parecen impuestos ya con el más feliz de los éxitos.

Fué el de ayer con criollísimo menú.

Y fué el anfitrión, el simpático Capitán Arencibia, para quien hubo plácemes muchos, por el sabroso ajiaco con que obsequió entre otros íntimos de sus amigos, a Jaime Marzol, Valoy Valhuerdi, Paco González, Ismael Obias, Pancho Pita y el Cronista.

Unas gilineas en salsa madera están prometidas para el martes prómixo.

Con Ismael Obias de anfitrión.

EXPRESION DE GRATITUD

Del Dr. Estorino.

Las lleva el correo en elegantes cartulinas a todas las personas que en estos días han estado junto al Presidente del Liceo, acompañándolo en su dolor y en su gran pena.

Son acuses de recibo, a cartas, telegramas y mensajes recibidos por el Director del Sanatorio de la Colonia Española, con motivo del fallecimiento de su señor padre.

De la a mí enviada doy fe de recibida en estas líneas.

INVITACIONES

Para una boda.

Circulan ya entre las principales familias matanceras, las esquelas para la ceremonia nupcial que tendrá por marco la Capilla de los Reverendos Padres Paúles, en la tarde del día veinte y siete del corriente.

Bodas de Aida Pérez Chausa y Aristides Recasens, a las que me refiero en la primera nota de hoy de las "Matanceras" que titulo "Epílogo Nupcial".

Con los nombres de padrinos y testigos, así como con detalles interesantísimos de ese gran acontecimiento social, volveré a referirme en la próxima semana.

DE DIAS

Una bella matancera.

Lo estuvo ayer la gentil señora Adelina Giscard de García, una de las figuras que con más luminosa aureola figuró en los salones de la gran sociedad matancera.

Hasta ella hago llegar con mi saludo, mis deseos por su mayor ventura, por su más grande dicha.

A vuestros pies, señora.

EPILOGO NUPCIAL

Del novecientos veinte y ocho.

Numerosas las bodas concertadas para estos dos meses de fin de año, que ha venido siendo pródigo en acontecimientos de esa índole.

La primera de esas ceremonias fijada para est asegunda quincena de Octubre, es la de un compañero en la Crónica, el simpático y leal camarada Manuel Sola, que redacta las "Sociales" de **Yucayo**, el diario yumurino que fundara Bonifacio Byrne.

Es su prometida la señorita Caridad Quintana, perteneciente a la sociedad cardenense, joven muy graciosa, muy gentil, muy interesante.

También para los últimos días del mes actual se ha anunciado oficialmente el matrimonio de John Guiteras con Fanny Ferrer.

Hablé ya de estos esponsales.

Sigue en turno la ceremonia que será brillante, de Aristides Recasens y Salón con Aida Pérez Chauça, figulina de singulares encantos, señorita que brilla en los salones matanceros en primer rango. Para el 27 esta boda.

Es otra de las bodas de fin de año, la de Virginia Marzol y Cuco Vélez.

En la capital donde hoy reside la linda fiancee tendrá efecto su enlace.

De grandes simpatías es la boda a que voy a referirme en este párrafo, pues se trata de uno de los clubmen del Liceo, que goza de mayores afectos en aquella institución.

¿Cuál otro que Rafael Betancourt y Mestre?

Une sus destinos el joven cultísimo que es Secretario del Juzgado de Instrucción de Matanzas, a los de la bella demoiselle Esperanza Dávalos, una habanerita encantadora, compendio de todas las virtudes.

Hay más bodas en el Capítulo.

La de un joven médico que ejerce en esta ciudad y una gentilísima señorita perteneciente a gran familia matancera. Apellidos ambos, los de estos novios, que se pronuncian entre nosotros, aureolados de todos los prestigios.

Bajo el velo de la incógnita dare también la nueva de otros esponsales, fijados para Diciembre. Los de un caballero que ha prestado siempre sus servicios en los Departamentos de Obras Públicas de la República y una señorita que es belleza de las más esplendentes de nuestro jardín

Con bodas como se vé, finaliza en Matanzas el novecientos veinte y ocho.

¿Qué mejor epílogo?

UN HOMENAJE

Justo, merecidísimo.

Vá a tributárselo la prensa matancera a un alto Oficial de nuestro Ejército, a un caballero, que por su aureola de prestigio, por sus bien conquistados aprecios entre nosotros, por su ejecutoria como soldado y como ciudadano, es acreedor a todos los honores, a todas las distinciones.

Me refiero al Comandante Rafael Carrerá, al Jefe Militar de este Distrito, en cuyo honor se celebrará un gran banquete, a iniciativas de la Asociación de Corresponsales de los diarios capitalinos en Matanzas.

Se tomó el acuerdo en la noche del lunes, y apenas lanzada la idea, es ya ella, tema que se comenta en todos los círculos.

Por que ha sido aceptada con entusiasmo.

Los valores más sólidos de esta sociedad han de adherirse a ese proyecto de premiar la labor beneficiosísima, altamente moralizadora, honrada, justiciera y eficaz del Comandante Carrerá al frente de las Fuerzas Armadas en esta Provincia.

Será ese homenaje algo digno de la persona a quien se tributa.

Algo magno, esplendidísimo, por las simpatías, la popularidad, de que en la gentil Yucayo, goza Rafael Carrerá.

LA ULTIMA NOTA

Para una bienvenida a nuestro Alcalde, el popular Benigno González, que ha regresado de la excursión que hiciera a Isla de Pinos, donde estuvo de cacería por una semana.

Vuelve satisfechísimo y admirado de esas obras del Presidio Modelo que visitó con el Capitán Castell.

Manolo Jarquín

Viboreñas

NUEVA RESIDENCIA

Los estimados esposos, joven y bella señora **Lolita** Villaverde y el querido amigo Rafael Rayneri, han trasladado su residencia a las Alturas de Almendares, Avenida de Columbia esquina a la de Lanuza.

Tengo su encargo, que gustoso cumplo, de ofrecerla a sus amistades, y al agradecerles el afectuoso ofrecimiento que me han hecho, les deseo en ella las mayores prosperidades.

MENDOZA TENNIS CLUB

Los "muchachos" que preside Angel Maulini permanecen poseídos del mayor júbilo y no es para menos pues en el reñido torneo de Tennis salieron vencedores obteniendo la hermosa y muy "suspirada" **Copa Habana,** que por su triunfo no saldrá de nuestra **Ciudad Nueva.**

Yo los felicito con mi mayor entusiasmo, deseándoles que el "angel" que poseen no los abandone en mucho tiempo.

NOTA DE DUELO

Con sincera pena me enteré en la mañana del martes de la inesperada noticia del fallecimiento de la que fué en vida virtuosa y estimadísima señora Pilar Mena, amante esposa del Sr. Cecilio de Córdova, relacionada con las más distinguidas familias viboreñas.

El triste acto de su entierro fué una sentida manifestación de duelo, partiendo el fúnebre cortejo del entristecido hogar de la infortunada "Pila", así nombrada afectuosamente, en la Avenida de Estrada Palma.

A todos sus familiares doy mi más sentido pésame, en particular a Cecilio y a sus inconsolables hijos Carmelina y **Luisito,** deseándoles gran resignación para soportar tan irreparable desgracia.

CLUB SAN CARLOS

La gran verbena que se anunció para el día 9 y que fué suspendida en consideración del duelo de algunos miembros de su Directiva, se celebrará el día 10 de Noviembre en el feudo de Oscar Ruano.

Me preparo a levantar acta de un triunfo más de los triunfadores **carlistas** cuyo lema es: **Hoy mejor que ayer, y mañana mejor que hoy.**

UN RECIBO

No quiero dejar de referirme al celebrado en la residencia de los esposos señora Isabel Fernández y señor Lupe Cancio, con motivo de celebrar sus días su hija Teresa, una trigueña poseedora de incontables atractivos.

Horas muy agradables pasáronse en su residencia de la Avenida de San Francisco, bailándose y siendo sus amistades muy obsequiadas.

Disfrutaron del baile las siguientes parejas:

Con la gentil Teresa, "Panchito" Suástegui; con sus hermanas Rosa e Isabel, una bella flor y una monísima soberana, los jóvenes Octavio Pérez, y "Manolo" Morejón; Agustina López y Sixto González; Lutgarda González y Alberto Viva; Dolores López y Mario Suástegui; Rosa López y Alberto Pérez Velasco; Ma. del Carmen Navarro y Antonio Yanes; Carmita Silveira y Pedro Antonio López; Lina Pérez y Angel Ayala y una pareja en miniatura: América Silveiro y Germán Cancio.

Con la señora Fernández de Cancio estaban los señoras Agustina González de López y Ramona Besada de Navaza.

Muy cumplido, como siempre, el estimado joven Gerardo Acosta.

Reitero a la gentilísima vecinita **Teté** mi felicitación y mis votos por su más dichosa vida.

Urbano del Castillo.

VAPORES DE TRAVESIA

"COMPAÑIA DEL PACIFICO"
MALA REAL INGLESA

El lujosísimo trasatlántico de 25.500 toneladas de desplazamiento

"OROYA"

Con magníficos camarotes de lujo en primera y segunda clase. Espléndida cámara de tercera con dos fumaderos, dos salones de comer, amplias cubiertas de paseo y magníficos camarotes para los señores pasajeros de tercera.

Saldrá fijamente el día 17 de Octubre.

VIGO, LA CORUÑA,
SANTANDER, LA PALLICE,
LA ROCHELLE Y LIVERPOOL

GRAN ESTABILIDAD, COMODIDAD, CONFORT, RAPIDEZ, SEGURIDAD

PROXIMAS SALIDAS

para ESPAÑA, FRANCIA e INGLATERRA

Vapor OROYA, el 17 de Octubre.
Vapor ORCOMA, el 31 de Octubre.
Vapor ORITA, el 16 de Noviembre.
Vapor ORDUÑA, el 5 de Diciembre.
Vapor Oropesa, el 19 de Diciembre.

Para Colón, puertos de PERU y de CHILE y por el Ferrocarril Trasandino a Buenos Aires.

Vapor ORDUÑA, el 21 de Octubre.
Vapor OROPESA, el 4 de Noviembre.

Para NEW YORK

Vapor ESSEQUIBO, el 24 de Agosto.
Vapor EBRO, el 21 de Septiembre.
Vapor ESSEQUIBO, el 10 de Octubre.
Vapor EBRO, el 16 de Noviembre.
Vapor ESSEQUIBO, el 14 de Diciembre.

Servicio regular para carga y pasajes, con trasbordo en Colón a puertos de Colombia, Ecuador, Costa Rica y Nicaragua, Honduras, Salvador y Guatemala.

DUSSAQ Co. Ltd.
Oficios 30. Telfs. A-6540 y A-7218.

VAPORES DE TRAVESIA

LINEA HOLANDESA AMERICANA

El magnífico trasatlántico holandés de 17.000 toneladas:

"EDAM"

Saldrá fijamente el día 27 de Octubre para los puertos de:

VIGO, CORUÑA,
BOULOGNE-SUR-MER
Y ROTTERDAM

Próximas salidas para dichos puertos:

Vapor EDAM, 27 de Octubre.
aVpor MAASDAM, 17 de Noviembre.
Vapor LEERDAM, 8 de Diciembre.
Vapor SPAARNDAM, 29 de Diciembre.
Vapor EDAM, 19 de Enero de 1929.
Vapor MAASDAM, 9 de Febrero 1929.

VERACRUZ Y TAMPICO

Vapor MAASDAM, 20 de Octubre.
Vapor LEERDAM, 10 de Noviembre.
Vapor SPAARNDAM, 1o. de Diciembre.
Vapor EDAM, 22 de Diciembre.
Vapor MAASDAM, 12 Enero de 1929.

Admiten pasajeros de primera clase y de Tercera Ordinaria, reuniendo todos ellos comodidades especiales para los pasajeros de Tercera Clase.

Amplias cubiertas con toldos, camarotes numerados para 2, 4 y 6 personas, comedor con asientos individuales.

PRECIOS DE PASAJE REDUCIDOS. EXCELENTE COMIDA A LA ESPAÑOLA

LINEA DE NEW YORK A PLYMOUTH, BOULOGNE-SUR-MER Y ROTTERDAM.
En esta Agencia se expiden pasajes por esta línea, por los lujosos y rápidos trasatlánticos holandeses ROTTERDAM, NEW AMSTERDAM, VOLENDAM, VEENDAM, NOORDAN Y RYNDAM.

Para más informes dirigirse a:

R. DUSSAQ S. EN C.

OFICIOS 22, 24 Y 26. TELF. A-5639.

A INGLATERRA DIRECTO EN 14 DIAS

M. S. "RIO BRAVO"

Saldrá de la Habana para Southampton y Bremen sobre el día 22 de Noviembre

CUBA A MEXICO

M. S. "RIO BRAVO"

Saldrá de la Habana para Veracruz, Tampico y Galveston, sobre el día 26 de Octubre

HIP AGENCY, S. A.
LYKES BROTHERS STEAMS.

Agentes Generales para Cuba.
Lonja 404-408. Teléfono M-6955

VAPORES DE TRAVESIA

COMPAÑIA HAMBURGESA AMERICANA

(Hamburg-Amerika Linie)

Para AMBERES (París) y HAMBURGO

saldrá el vapor correo alemán

"SESOSTRIS"

el día 31 de octubre de 1928.

Admite pasajeros de Cámara en sus espléndidos y amplios camarotes y espaciosas cubiertas.

PRECIO DEL PASAJE: $160.00

incluso todos los impuestos.

Para informes dirigirse a

LUIS CLASING

Suc. de Heilbut y Clasing, Avenida de Bélgica (Monserrate), 37.—Apartado 729. Teléfono A-4878.

NEW YORK "WARD LINE"

Vapores: "ORIZABA", "SIBONEY", "HAVANA" "MEXICO" Y "MONTERREY"

SALIDAS PARA NEW YORK: JUEVES Y SABADOS

$85.00 en adelante ida — $130.00 en adelante ida y vuelta — Incluyendo comida y camarote

SERVICIO SEMANAL A PROGRESO Y VERACRUZ

SALIDAS: LUNES

Para precios, reservaciones, etc., diríjase a

NEW YORK & CUBA MAIL STEAMSHIP CO.

Oficinas de Pasajes: Edificio Centro Asturiano.

Telfs.: A-6154 y M-7776.

VAPORES DE TRAVESIA

NEW YORK

Por los lujosos y modernos vapores americanos de la

PANAMA MAIL S. S. CO.

"ECUADOR" "VENEZUELA" "COLOMBIA" "GUATEMALA"

(14.500 toneladas)

Vapores de primera clase, especialmente construídos para los trópicos, todos camarotes grandes exteriores, con camas Simmons, sin literas altas, excelente cocina y servicio.

TANQUES DE NATACION—ORQUESTAS

PROXIMA SALIDA:

VAPOR "VENEZUELA", OCTUBRE 23

Para pasajes, reservaciones, carga, etc., diríjase a

NITRATE AGENCIES CO.

Calle T. Roosevelt (Tacón) número 8, a media cuadra del Ayuntamiento

Teléfonos: M 2244, M 3647

COMPAGNIE GENERALE TRASATLANTIQUE

VAPORES CORREOS FRANCESES

BAJO CONTRATO POSTAL CON EL GOBIERNO FRANCES

Todos los vapores de esta Compañía atracan a los muelles de San Francisco o Machina, para efectuar el embarque y desembarque de pasajeros, equipajes y mercancías.

PROXIMAS SALIDAS

PARA VERACRUZ

Vapor correo francés "CUBA", saldrá el 3 de Noviembre.
" " " "LAFAYETTE", saldrá el 3 de Diciembre.
" " " "CUBA", saldrá el 3 de Enero, 1929.
" " " "LAFAYETTE" saldrá el 3 de Febrero de 1929.

Para CORUÑA, SANTANDER, PLYMOUTH y el HAVRE.

Vapor Correo Francés "CUBA" saldrá el día 15 del Noviembre, a las 12 del día.

NOTA: El equipaje de bodega y camarote se recibirá en el muelle de San Francisco o Machina (en donde estará atracado el vapor), solamente el día 14 de Noviembre de 8 a 10 de la mañana y de 1 a 4 p.m. El equipaje de mano y bultos pequeños los podrán llevar los señores pasajeros, al momento del embarque el día 15 de Noviembre de 8 a 10 de la mañana.

Vapor Correo Francés "LAFAYETTE" saldrá el 15 de Diciembre.
" " " "CUBA" saldrá el 15 de Enero de 1929.
" " " "LAFAYETTE" saldrá el 15 de Febrero de 1929.
" " " "CUBA" saldrá el 16 de Marzo de 1929.

Para CORUÑA, GIJON, SANTANDER, PLYMOUTH Y EL HAVRE

Vapor Correo Francés "ESPAGNE", saldrá el 15 de Abril de 1929.
" " " "LAFAYETTE" saldrá el 15 de Mayo de 1929.
" " " "ESPAGNE" saldrá el 15 de Junio de 1929.

VIAJE EXTRAORDINARIO

del vapor correo francés "LAFAYETTE" que vendrá únicamente a la Habana, para salir de este puerto, directo para:

VIGO, CORUÑA, SANTANDER y EL HAVRE

el día 30 de Junio de 1929, a las 12 del día.

SESIONES DE CINEMATOGRAFO DIARIAS EN LOS VAPORES DE DE ESTA COMPAÑIA SEGUN CONTRATO CON LA CASA "PATHE"

IMPORTANTE

Buena comida a la española. Camareros y cocineros españoles.

LINEA DE NEW YORK AL HAVRE, PLYMOUTH Y BURDEOS

En esta Agencia se expiden pasajes por esta línea, por los lujosos y rápidos trasatlánticos franceses "ILE DE FRANCE", "PARIS", "FRANCE" "ROCHAMBEAU", "DE GRASSE" etc., etc.

Para más informes dirigirse a

ERNEST GAYE

O'Reilly número 9. Apartado 1090. Habana. Teléfono A-1476.

VAPORES CORREOS DE LA COMPAÑIA TRASATLANTICA ESPAÑOLA

SERVICIOS REGULARES CADA 22 DIAS
PASAJE, CARGA Y CORRESPONDENCIA
LINEA RAPIDA PARA NEW YORK Y NORTE DE ESPAÑA Y MEXICO

Próximas salidas:

PARA VERACRUZ: 48 horas de viaje.	PARA NUEVA YORK, CORUÑA, GIJON, SANTANDER Y BILBAO.
Alfonso XIII, 27 de Octubre.	Cristóbal Colón, 12 de Octubre.
Cristóbal Colón, 18 de Noviembre.	Alfonso XIII, 3 de Noviembre.
Alfonso XIII, 10 de Diciembre.	Cristóbal Colón, 25 de Noviembre.
Cristóbal Colón, 1o. de Enero.	Alfonso XIII, 17 de Diciembre.
	Cristóbal Colón, 8 de Enero.

Los pasajeros de tercera ordinaria son servidos por camareros en amplio comedor provisto de sillas giratorias y ventiladores. Excelentes menús con vinos.

LINEA PAR AENW YORK, CADIZ Y BARCELONA

Próximas salidas:

Magallanes, 27 de Octubre.	J. S. Elcano, 10 de Diciembre.
Marqués de Comillas, 18 de Novbre.	Magallanes, 1 de Enero.

Todos estos vapores atracan a los muelles de la Port Havana Dock Co.

Para más informes dirigirse a:

MANUEL OTADUY

Lonja del Comercio, Bajos. Teléfonos: A-6588 y A-7900.

HABANA

"EMPRESA NAVIERA DE CUBA, S. A."

SAN PEDRO NUM. 6.— HABANA

APARTADO NUMERO 1641

Dirección Telegráfica: CLAVES EN USO

"Emprenave"

A. B. C. 4a. y 5a. Edición.

Western Union.

Watkins and Apendix.

TELEFONOS:

A-5315 Información General.
A-4730 Departamento de Tráfico.
A-6236 Pasajes y Fletes.
A-3966 Almacén.
M-3896 Primer Espigón de Paula.
A-5634 Tercer Espigón de Paula.

VAPORES EN SERVICIO

Santiago de Cuba, Gibara, Habana, Baracoa, Las Villas, Guantánamo, Julián Alonso, Antolín del Collado, La Fé, Caibarién, Rápido, Cienfuegos, Manzanillo, Joaquín Godoy, Eusebio Coterillo y Jamaica.

PUERTOS DE ESCALA
COSTA NORTE

Caibarién, Nuevitas, Puerto Tarafa, Manatí (Victoria de las Tunas), Puerto Padre, Chaparra, Gibara, (Holguín, Velasco y Bocas), Vita, Banes, Mayarí, Antilla, Preston, Sagua de Tánamo, (Cayo Mambí), Baracoa, Guantánamo y Santiago de Cuba.

COSTA SUR

Cienfuegos, Casilda, Tunas de Zeza, Santa Cruz del Sur, Manopla, Guayabal, Manzanillo, Campechuela, Media Luna, Niquero, Ensenada de Mora y Santiago de Cuba.

COSTA NORTE DE VUELTA ABAJO

Bahía Honda, Río Blanco, Berracos, Puerto Esperanza, Santa Lucía, (Minas de Matahambre), Río del Medio, Dimas, Arroyos de Mantua y La Fé.

PUERTO RICO

San Juan, Ponce, Mayagüez y Aguadilla.

REPUBLICA DOMINICANA

Santo Domingo, San Pedro de Macorís y Puerto Plata.

HAITI

Aux-Cayes y Port Au Prince.

JAMAICA

Kingston.

VAPORES DE TRAVESIA

Lloyd Norte Aleman

VAPORES CORREOS MENSUALES DE LA HABANA PARA

VAPOR "SEYDLITZ" OCTUBRE 18
VAPOR "YORK" NOVIEMBRE 17
VAPOR "SEYDLITZ" DICIEMBRE 18

VIGO, CORUÑA, GIJON Y BREMEN
VIA ISLAS CANARIAS

Trasbordo en Vigo para Río de Janeiro, Montevideo, Buenos Aires. Boleto directo para Austria, Checoeslovaquia, Hungría, Serbia, Lithuania, Polonia, Rumania, Halea, Palestina y Sjua.

CAMARA, 2a. Económica y III Clase, a PRECIOS MUY ECONOMICOS

A. C. Fabricius y Cía., S. en C.

PARA CAMARA: OBISPO 28, Tel. A-3455

PARA TERCERA: AMARGURA 1, Tel. M-8066

MISCELANEA

NECESITAMOS 10,000 PERSONAS

que quieran aprovecharse de esta oportunidad para aprender inglés en poco tiempo, con un nuevo, fácil y práctico método. El precio es barato y el éxito bueno. No pierda un momento más y mándenos su nombre y dirección y recibirá pronto interesantes informes gratis. Es un método distinto.

EL INSTITUTO UNIVERSAL (D. 56) 128 E. 86; NEW YORK

LA SEGUNDA MINA

JOYERIA Y PRESTAMOS

Esta casa liquida a precios baratísimos su gran existencia de joyería, hay objetos antiguos y modernos de plata fina.

BERNAZA 6. — TELEFONO A-6363. AL LADO DE LA BOTICA

SANATORIO "DR. PEREZ-VENTO"

Enfermedades nerviosas y mentales. Para señoras, exclusivamente. Calle Barreto número 62, Guanabacoa.

E-925 Indf. 1 My.

ENVASES DE CARTON CESAREO GONZALEZ — SOL 90 TEL A-7982 HABANA

PLATOS DE CARTON, SERVILLETAS, MANTELES Y VASOS DE PAPEL "DIXIE"

COCINAS CRESCENT

De Gasolina Gasificada

Garantizamos su seguridad absoluta y una economía notable.

Cómprela a plazos y páguela con lo que ahorre.

Unión Comercial de Cuba.

Mercaderes 14 Teléfono A-8522

E-3037 31 Oct.

Casa creadora de los Naipes opacos de una sola hoja.

Representantes y distribuidores para Cuba:

Hermanos Ferrero ñ Cía

Venta y depósito: Muralla 98. Habana.

M E-1957 Alt. 30 Sep.

LA CASA O. K.

Sin anunciar gangas ofrezco estos precios moderados. Colchones cameros desde $4.50 hasta $25.00. Colchonetas cameras. Desde $2.50 hasta $9.00. Almohadas cameras, desde 90 cts. hasta $2.50. Cojines 50x50. Desde 50 hasta $2.50. Cojines 60x60. Desde 60 centavos hasta $2.50. Los colchones usados los dejo completamente nuevos con todas las garantías que se exigen cobrando desde $4.00 hasta $12.00.

JOSE IGLESIAS
RAFAEL MA. DE LABRA 143
entre Barcelona y San José
(Antes Aguila)
TELEFONO A-2273

E-2159.—O 17.

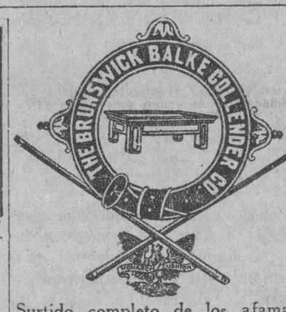

Surtido completo de los afamados BILLARES marca "BRUNSWICK".

Hacemos ventas a plazos.

Toda clase de accesorios para billar. Reparaciones. Pida catálogos y precios.

Julio de Cárdenas (Progreso) números 15 y 17, Habana. Teléfono A-6973.

Hartmann Baja 2, Santiago de Cuba.

E-993 Indf. 1 Mar.

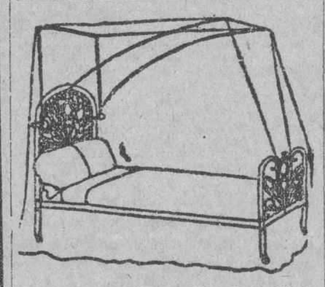

DEPARTAMENTO DE COLCHONETAS, COLCHONES, COJINES, ETC.

Nuestro Departamento de colchones, colchonetas, alfombras, mosquiteros, cojines, etc., etc., presenta el surtido más completo de estos artículos.

Colchones y colchonetas, en todos los tamaños y calidades, desde $1.80, cojines de seda desde $4.00, cestos de mimbre desde $4.00.

Mosquiteros para cama de una persona desde $2.00.

Mosquiteros con su aparato, a $6.50.

Colchones y colchonetas para niños en todas las calidades y precios.

Mosquiteros desde $1.50.

También hemos recibido cojines de piel, en formas y colores variados, muy de moda para adorno y para automóvil, gabinetes y oficinas.

Edredones de seda en colores enteros y floreados.

Todos estos artículos pueden verse en el mismo departamento de colchones, colchonetas, etc.

EL ENCANTO

E-958 Indf. 1 My.

MISCELANEA

DINERO

Sobre joyas y objetos de valor. La casa que menos interés cobra.

MUEBLES

Tenemos variado surtido. No compre sin ver esta casa. El precio lo pone el cliente.

JOYAS

De ocasión, variado surtido.

"LA PERLA"

Animas 84, casi esquina a Galiano.

43773 18 Oct.

DIRECTORIO PROFESIONAL

ABOGADOS Y NOTARIOS

FELIPE RIVERO Y ALONSO
Abogado y Notario
Chacón 25
Telf. A-8142. Telf. M-1472
E-1776 Indf. 1 Ag.

SAUL SAENZ DE CALAHORRA
ABOGADO
ANTONIO FERNANDEZ TOSCANO
PROCURADOR

Se hace cargo de toda clase de asuntos judiciales, tanto civiles como criminales y del cobro de cuentas atrasadas. Bufete: Aguiar No. 43, bajos, entre Empedrado y Tejadillo. Teléfono A-5024.

E-126 Indf. 1 En.

DR. MANUEL ABANDA MUÑOZ
Abogado.

Asuntos hipotecarios, herencias, toda clase de asuntos civiles. Mercaderes número 9. Departamento A. Teléfono M-6173.

E-1779 Indf. 1 Ag.

DOCTORES EN MEDICINA Y CIRUGIA

DR. FELIX PAGES
CIRUJANO DE LA QUINTA DE DEPENRIENTES
CIRUJIA EN GENERAL

Renueva sus consultas el 15 de Octubre. Sus visitas a domicilio excepto para juntas y casos quirúrgicos quedan suspendidas temporalmente.

Consultas: Lunes, Miércoles y Viernes, de 3 a 5. Domicilio: D No. 260. Entre 21 y 23, Vedado. Teléfono F-4423.

E-1783 Indf. 1 Ag.

Dr. Manuel González Alvarez
CIRUJANO DE LA ASOCIACION DE DEPENDIENTES
CIRUJIA EN GENERAL

Consultas de 3 a 5. Martes, Jueves y Sábados. Campanario 59, entre Neptuno y Concordia. Teléfono A-9102. Residencia particular: calle 9 número 83, entre F y G, Vedado. Teléfono F-2441.

E-1792 Indf. 1 Ag.

DR. S. PICAZA
De los Hospitales de París y New York

Enfermedades del estómago, intestinos e hígado. Tratamiento eficaz de la colitis y afecciones biliares. Horas: de 2 a 4 o convencional, previo aviso. San Lázaro 246. Telf. F-4918. E-1867 Indf. 7 Ag.

EZCEMAS, ALMORRANAS

Ezcemas por antiguos que sean, se garantiza su curación por un procedimiento especial. Inyecciones Intravenosas para Reumatismo, Raquitismo, Linfangitis, Dispepsias y Blenorragia. Neurastenia por el procedimiento del doctor Monin. Electricidad Médica para Parálisis y Nervioísimo. Estrechez uretral y sífilis, curación garantizada. Almorranas: son curadas sin operación ni dolor, pudiendo el enfermo continuar sus trabajos diarios. Análisis orina: 2 y 3 pesos, completo. Inyecciones generales a 50 centavos. Curaciones por contrato. Análisis: Sangre, Esputos, Heces Fecales. Consultas: 1 a 4 y 8 a 9 noche diarias. Pobres gratis. Médicos Especialistas. Acosta 64. Teléfono A-1704. E-1963 Indf. 1 Sep.

DR. PEDRO A. BOSCH

Medicina y Cirujía, con preferencia partos, enfermedades de niños, del pecho y sangre. Consultas de 2 a 4. Aguiar 11. Teléfono A-6488. E-762 Indf. 1 Ab.

CORPORACION CLINICA

LUZ 44. TELEFONO A-0549, ENTRE AGUACATE Y COMPOSTELA
AGRUPACION DE MEDICOS CIRUJANOS Y ESPECIALISTAS

SE TRATAN TODAS LAS ENFERMEDADES. ANALISIS, inyecciones, medicina y cirujía general. ALMORRANAS: curadas radicalmente SIN OPERACION. Especialistas de señoras y niños. (OCULISTAS). BLENORRAGIAS, IMPOTENCIA, SIFILIS Y DEMAS ENFERMEDADES. CONSULTAS: $1.00; RECONOCIMIENTOS con aparatos: $2.00; RAYOS X: desde $5.00. PARTOS desde $10.00; RAYOS Ultra Violetas, corrientes, masajes, etc. Medicinales $2.00; RADIUM, operaciones y otros tratamientos. Precios BARATOS. (CONVENCIONALES). Horas: 1 a 5 TARDE y 7 a 9 NOCHE. TATUAJES, VERRUGAS, MANCHAS ETC., SON QUITADAS. Enfermedades nerviosas y mentales.

E-1024 Indf. 10 My.

COOPERACION MEDICA

COOPERACION MEDICA
Empedrado 47, casi esquina a Aguacate.
Teléfono A-4152
Institución formada por Médicos Cirujanos y Especialistas.

Cirujía y Medicina general. Enfermedades de señoras: cura rápida del flujo, servicio de enfermera. Ojos, garganta, nariz y oídos. Corazón y pulmones. Estómago e intestinos. Piel. Nerviosas, tratamiento especial de la Epilepsia. Venéreas; Blenorragia, Sífilis, Prostatitis, Espermatorrea, Impotencia etc. Verrugas se quitan sin dolor, inyecciones de todas clases. Médicos a domicilio. Rayos X, Ultra-Violetas. Radium. Electricidad médica. Consultas: $1.00. Reconocimientos: $2.00. Visitas: $3.00. Tratamientos a precios económicos. Atenciones: de 9 a 11 (mañana), de 1 a 5 (tarde) y de 7 a 9 (noche.)

ENFERMEDADES SECRETAS

Antiguas, mal curadas y prostatitis, impotencia, esterilidad. Curaciones garantizadas en pocos días, sistema nuevo alemán. Dr. Jorge Winkelmaun, especialista alemán, 30 años de experiencia. Manrique 5_A, a todas horas.

E-1797 Indf. 17 Ag.

DR. ARISTIDES MESTRE
PROFESOR DE LA UNIVERSIDAD

Médico del Departamento de Niños del Hospital de Dementes de Mazorra. Niños anormales. Enfermedades nerviosas y mentales de la infancia. Consultas: Martes y Sábados, de 9 a 12 m. D número 220, esquina a 23. Vedado. Telf. F-1765.

E-1934 Indf. 3 Sep.

DOCTO ELPIDIO STINGER

Catedrático de la Universidad. Cirujano del Sanatorio "Covadonga". Cirujía general. Enfermedades de Señoras. Consultas de 2 a 4 p. m. los martes, jueves y sábados. M número 4. Teléfono F-2212.

E-2380 Indf. 3 Oct.

DR. GUILLERMO LOPEZ ROVIROSA

Enfermedades de las Glándulas Internas. Debilidad sexual, pérdidas, impotencias. Niños anormales atrasados, raquíticos. Sociales. Afecciones de la piel y de la sangre. Dispepsias, Colitis, Vías respiratorias. Rayos Ultravioletas aplicados al tratamiento de las afecciones de la piel acne, etc. caída del cabello, calvicie, raquitismo, anemias etc. Electroterapia, corrientes D'Arsonvalización, diatermia, extirpación de verrugas, etc. San Lázaro 331, entre Infanta y Basarrate, de 5 a 7 p. m. Domingos de 4 a 6. Telf. U-3221. Consultas por correspondencia: $6.00. Giro postal.

E-1373 Indf. 7 Ag.

M.E.C.D. 2016

TELEFONOS A-3333 A-1014

ANUNCIOS CLASIFICADOS DEL DIARIO DE LA MARINA

TELEFONOS A-3333 A-1014

Dr. J. A. Hernández Ibáñez
CIRUJANO UROLOGO DE LA ASOCIACION DE DEPENDIENTES
ENFERMEDADES VENEREAS, VIAS URINARIAS, ENDOSCOPIA Y CIRUJIA DE LAS VIAS URINARIAS
Durante la ausencia del doctor Hernández Ibáñez en los Estados Unidos, se ha. ce cargo de su clientela y consulta el doctor Rafael Ferrer y del Castillo. CONSULTAS: Neptuno número 78, esquina a Manrique. De 11 a. m. a 1 p. m. y de 3 a 5 p.m. Teléfono A-5469. Habana.
E-1804 Indf. 1 Ag.

DR. BENITO DURAN CASTILLO
MEDICO CIRUJANO
DE LAS UNIVERSIDADES DE SANTIAGO DE COMPOSTELA, MADRID Y HABANA
Premio Extraordinario por oposición de la Facultad de Medicina de Santiago de Compostela. Diplomado del Instituto Rubio de Madrid. Médico de la Asociación de Dependientes del Comercio de la Habana. Medicina y cirujía en general. Especialista en enfermedades de los pulmones, bronquitis y pleuras. Consultas de 4 a 6. Montero 24, altos. Telf. U-1305.
E-1411 Indf. 30 Jn.

DR. MANUEL VIAMONTE
Catedrático Auxiliar de Radiología y Fisioterapia de la Universidad
RADIOLOGO DE LA QUINTA "COVADONGA" esquina a Lealtad. Teléfono A-6698. De 9 a 10 a. m. y de 1 a 5 p. m. Rayos X. Radium. Radioterapia Profunda. Luz Ultravioleta y Electricidad Médica.
E-1900 Indf. 19 Ag.

Dr. Francisco Arango y de La Luz
MEDICINA EN GENERAL
Se dedica especialmente al tratamiento de enfermos nerviosos y mentales. Consultas de 12 a 2. Calle F número 26, entre 13 y 15, Vedado. Teléfono F-1882.
E-2109 8 Nov.

DR. J. M. VERDUGO
DE LA FACULTAD Y HOSPITALES AMERICANOS Y PARIS
Estómago e intestinos.
Tratamiento eficaz de la úlcera estomacal y duodenal y de la colitis en cualquiera de sus períodos. Hígado y afecciones biliares. Enfermedades de la nutrición. Consultas de 1 a 3. Horas especiales previo aviso. Prado 60, bajos. Teléfono A-4425.
E-1060 Indf. 1 Mar.

"POLICLINICA HABANA"
Suárez 32. Teléfono M-6233.
DR. GUILLERMO LEON
Director Facultativo
De Medicina y Cirujía en general. Especialista para cada enfermedad. Consultas de 1 a 5 de la tarde y de 8 a 9 de la noche. Consultas especiales, dos pesos. Reconocimientos $2.00. Enfermedades de señoras y niños. Garganta, nariz y oídos, (OJOS). Enfermedades nerviosas, estómago, corazón y pulmones, vías urinarias, enfermedades de la piel, blenorragia y sífilis, inyecciones intravenosas para el asma, reumatismo, tuberculosis, obesidad, partos, hemorroides, diabetes y enfermedades mentales en general. Análisis en general. Rayos X, masajes y corrientes eléctricas. Los tratamientos y sus pagos a plazos. Telf. M-6233.
E-1810 Indf. 1 Ag.

DR. A. G. CASARIEGO
CATEDRATICO DE LA FACULTAD DE MEDICINA
Especialista en enfermedades del riñón y de las vías urinarias. De regreso de su viaje ha comenzado las consultas, de 2 a 6 p. m. en Neptuno 125. Telf. U-5040.
E-2080 Indf. 6 Oct.

Dr. Alfonso E. Milla Solsona
CURA RAPIDA DEL FLUJO
Especialista Enfermedades Señoras. Servicio de Enfermeras. Tratamiento médico. Enfermedades: útero (matriz), ovarios y trompas. Consultas: Martes, jueves y sábados. De tres a seis. Pobres: miércoles y viernes. San Rafael 102. Telf. U-1680.
E-636 Indf. 23 My.

DR. MANUEL GALIGARCIA
Enfermedades Nerviosas y Mentales
Especialista de la Asociación Canaria. Médico de Visita de los Servicios de Nerviosos y P. Enagenados del Hospital Calixto García. Ayudante de la Facultad de Medicina. Consultas: $5.00. De 3 a 5 diarias. J 211 bajos, entre 21 y 23, Vedado. Teléfonos F-2775 y F-5885. Sanatorio para tratamientos. Real 58. Arroyo Naranjo. Informes en la consulta.
E-1790 Indf.

DR. IGNACIO CALVO
PROTOLOGO
Cirujía especial del recto. Tratamiento médico de las hemorroides. Rectos-copia, sigmodoscopia. Carlos Tercero 209 esquina a Franco. Teléfono U-2266. De 4 a 5.

DR. JOSE A. TABOADELA
MEDICINA EN GENERAL
Con especialidad Nutrición y Vías Digestivas, Diabetes, Obesidad, Artritismo, Enflaquecimiento. Planes de alimentación infantil. Estómago, intestinos, hígado y páncreas. Tratamientos de probada eficacia para las Colitis y ciertas Apendicitis. Lunes, miércoles y viernes, de 2 a 4. Teléfono A-6622. Reina, 120.
E-1913 10 Oct.

DR. RICARDO ALBADALEJO
Especialista en vías urinarias. Tratamiento especial para la blenorragia, impotencia y reumatismo. Electricidad Médica y Rayos X. Prado 62, esquina a Colón. Consultas de 3 a 12 a. m. y de 1 a 5 p. m. Teléfono A-3344.
E-1787 Indf. 2 Ag.

DR. JOSE VARELA ZEQUEIRA
Profesor de Anatomía de la Universidad Cirujano Jefe de la Asociación Cubana de Beneficencia. Cirujía en general. Especialidad: Cirujía de la mujer. Consultas de 4 a 5. Gervasio 126 entre San Rafael y San José. Teléfono U-5410.

DR. ABRAHAM PEREZ MIRO
J. C. Zenea (Neptuno) 92. Consultas de 2 a 5. Teléfono A-9203.
E-2706 Indf. 22 Nov.

DR. J. LYON
De la Facultad de París. Especialidad en la curación radical de las hemorroides sin operación. Consultas de 1 a 3 p. m. diarias. Calle 17 número 451, entre 8 y 10. Vedado.
E-1812 Indf. 1 Ag.

POLICLINICA INTERNACIONAL
Director: doctor David Cabarrocas. Lealtad 143, entre Salud y Dragones. Teléfono A-0544. Consultas especiales de 10 a. m. Para pobres: primera atención médica con motivo de una consulta, reconocimiento, examen de ayos X, análisis parcial orina, incisión, accesos, inyección intravenosa de Neosalvasán o cualquier otra inyección, cura corriente eléctrica, masaje agua caliente, pulverización vapor, completamente gratis para pobres. Inyecciones especiales para Reumatismo, Anemia, enfermedades de la piel, Sífilis, venéreas, fiebres en general. Tuberculosis, Cáncer, Enfermedad de señoras, Corazón, Riñones, Hígado, Estómago e Intestinos. Sistema nervioso, análisis completo de orina y análisis exudado para venéreos, aplicaciones de aparatos de yeso, análisis sangre para sífilis, raspado interino. Partos y Cirujía en general. Se regala medicina al pobre. Se dan horas especiales a 2 pesos.
E-1809 Indf. 1 Ag.

DR. ABELARDO LABRADOR
Consultas gratis para pobres de 8 a 12 de la mañana. Pagas de 3 a 6 p. m. Aguila 3, entre Reina y Estrella. Teléfono A-9801 y U-2256. Especialidad en enfermedades de señoras, flujos crónicos, metritis etc. Partos, venéreo y sífilis, hemorragias, enfermedades de los pulmones en todos sus períodos, asma, bronquitis crónica, enfermedades del corazón y riñones, diabetes, reumatismo crónico, enflaquecimiento. Tratamientos especiales por inyecciones neosalvasán, etc.
E-52 Indf. 10 Mar.

ANALISIS DE ORINA
Completo dos pesos. Prado 62 esquina a Colón. Laboratorio Clínico Químico del doctor Ricardo Albaladejo. Telf. A-3344.
E-1788 Indf. 1 Ag.

Dr. Alberto S. de Bustamante
Profesor de Obstetricia, por oposición. Especialidad: Partos y enfermedades de señoras. Consultas los lunes y viernes de 1 a 3. Clínica Bustamante y Núñez. Teléfono F-3057. Domicilio: 15, entre J y K, Vedado. Teléfono F-1862.

CLINICA BUSTAMANTE
J y 11, Vedado. Cirujía general y especial. Partos. Rayos X y Laboratorio. Teléfono F-1184.
E-1777 Indf. 1 Ag.

DR. E. PERDOMO
Vías Urinarias, estrechez de la orina, venéreo, hidrocele, sífilis, impotencia. Calle D y 11, Vedado. De 1 a 4. Telf. F-4822.

DR. BIENVENIDO GIROUD LESCANO
Medicina interna, sistema nervioso, cerebro y pulmón. Tratamiento de la tuberculosis con la sacocrícina combinada. Rayos X. Radiografía electroterapia, tratamiento del bocio sin operación. Consultas de 3 a 5. Infanta 75 letra F. Teléfonos M-2014 y U-2064.
E-1830 Indf. 1 Ag.

DR. GONZALO PEDROSO
CIRUJANO DEL HOSPITAL MUNICIPAL DE EMERGENCIAS
Especialista en vías urinarias y enfermedades venéreas. Cistocopia y Cateterismo de los uréteres. Cirujía de Vías urinarias. Consultas de 10 a 12 y de 3 a 5 p. m. en la calle de Avenida de la República 254.
E-1728 Indf. 1 Ag.

Dr. Francisco Javier de Velasco
Afecciones del corazón, pulmones, estómago e intestinos. Consultas los días laborables de 12 a 2. Horas especiales previo aviso. Salud 34. Telf. A-5418.
E-1784 Indf. 1 Ag.

F. GARCIA CAÑIZARES
Catedrático Titular de la Universidad. Director Facultativo del Centro Balear. Médico de Visitas del Hospital de Paula. Medicina general. Especialista en enfermedades venéreas, sífilis y de la piel. Gral Aranguren (Campanario) número 119. Consultas: lunes, miércoles y viernes, de 3 a 5. No hace visitas a domicilio.
E-472 Indf. 7 My.

DR. J. B. RUIZ
Catedrático de la Universidad. De los Hospitales de Filadelfia, New York y Calixto García. Especialista en vías urinarias y enfermedades venéreas. Exámenes Uretroscópicos y Cistoscópicos. San Lázaro 321-C, de 1 a 3. Telf. U-6351. Para pobres de 10 a 12.
E-928 Indf. 1 My.

DR. ROGELIO PARERA
MEDICO CIRUJANO
Consultas de 1 a 3 p. m.
Gratis para los pobres: Martes y Viernes
Belascoaín, 227, altos.
Teléfonos A-6766 F-1289.
E-443 31 Mzo.

DR. CELIO R. LENDIAN
Consultas todos los días hábiles de 3 a 4 p. m. Medicina interna especialmente del corazón y de los pulmones. Partos y enfermedades de niños. Calle 4 esquina a 11, número 15, Vedado. Teléfono F-3809.

DR. RODRIGUEZ CUELLAR
Tratamientos modernos de las enfermedades nerviosas, hidroneumonares, mamiz y secretas en general. Aplicación de los últimos métodos de actinoterapia, serovacunas e inyecciones de oro, endovenosas para la tuberculosis. Tratamientos científicos, rápidos para las enfermedades del estómago, corazón, riñones y sangre. De 12 a 2, reconocimientos: 5 pesos. Consulta: $2.00. Gratis: de 3 a 4. Telf. A-7820. Campanario 197 (entre Figuras y Concepción de la Valla).
E-1199 2 Julio.

DR. GONZALO AROSTEGUI
Médico de la Casa de Beneficencia y Maternidad. Especialista en las enfermedades de los niños. Médicas y Quirúrgicas. Consultas de 12 a 2. G número 110, entre Línea y 13, Vedado. Telf. F-4233.
E-1776 Indf. Ag.

DR. RAMON ASCANIO
Sub-Director del Hospital Nacional General Calixto García
Cirujía y enfermedades de señoras. Consultas: calle 23 No. 183, entre F e I, Vedado. De 5 a 7 p. m. Teléfono F-2618.
E-1586 Indf. 16 Ag.

DR. GOMEZ DE ROSAS
Cirujano Director de la Policlínica Nacional. Enfermedades de señoras, estómago, vías biliares y cirujía general. Consultas de 3 a 5. Cerro 551. Teléfono A-2560.
E-1895 Indf. 16 Ag.

HEMORROIDES
Curadas sin operación, radical procedimiento, pronto alivio y curación, pudiendo el enfermo seguir sus ocupaciones diarias y sin dolor. Consultas de 1 a 5 de la tarde. Suárez 32. Policlínica P. Teléfono M-6233.
E-1810 Indf. 1 Ag.

DR. RICARDO CUERVO BARRENA
De los Hospitales Mount Sinai y Post Graduate de New York. Medicina en general. Especialista en enfermedades del aparato circulatorio. (enfermedades del corazón, hipertensión, arterio-esclerosis, aortitis, enfermedades de las venas, etc). ELECTROCARDIOGRAFIA Y POLIGRAFIA. Consultas de 9 a 11 ($2) y de 3 a 5 de la tarde ($10) en Escobar 33. Telfs. A-0482 y U-1353.
E-1923 Indf. 1 Sep.

Dr Manuel Alvarez Ruelland
MEDICO
Especialista en enfermedades del aparato digestivo. Consultas de 3 a 12 a. m. Calle 12 No. 7, Vedado.
E-1586 13 Ag.

CIRUJANOS DENTISTAS

DR. SALVADOR VIETA Y MORE
CIRUJANO DENTISTA
Curaciones rápidas de todas las afecciones de la boca por procedimientos modernos, especialidad en piorrea, abcesos y curaciones de todos los dientes, muelas y raíces desahuciadas evitando las extracciones. Haciéndose cargo además de todos los trabajos concernientes a su profesión. Consultas y operaciones de 2 a 5. Calle 9 esquina a I, altos. Vedado. Teléfono F-4677.
E-1773 Indf. 21 Ag.

DR. GUERRERO DELANGEL
DENTISTA MEJICANO
Técnica especial para extracciones. Facilidades en el pago. Horas de consultas: de 8 a. m. a 3 p. m. A los empleados del comercio, horas especiales para la noche. Trocadero 63-B, frente al café "El Día". Teléfono M-6395.
E-1811 Indf. 1 Ag.

DR. OROSMAN LOPEZ
Profesor Titular de Ortodoncia de la Universidad y Dr. Manuela López, Cirujanos Dentistas. Trabajos dentales en general y especialmente corrección de defectos de posición en los dientes de niños y adultos. Procedimientos nuevos. Consultas de 9 a. m. a 4 p. m. Calle J número 16, Vedado. Telf. F-3212.
E-2122 9 Nov.

DR. J. HERNANDEZ CALZADILLA
Cirujano Dentista
Especialista en extracciones sin dolor ni peligro en niños y señoras en estado, con anestesia local o gas. Cura completa de dientes flojos y piorrea alveolar. Puentes y planchas de todas clases modernas sin encías. Trabajos de ortodoncia. Arreglo puentes, planchas partidas, faltas de dientes dejándolas nuevas. Consultas diarias hasta las 10 de la noche. Reina 76, bajos. Teléfono A-7573.
E-1817 Indf. 1 Ag.

DOCTOR ANTONIO A. CASTELL
MEDICO CIRUJANO LENTISTA
Especialista del Centro Catalán.
Curación de la Piorrea Alveolar, por la Vacuna Autógena y la Radio-Actinoterapia. Encías sangrientas. Caries dentarias en todos sus grados. Neuralgias. Operaciones sin dolor. Rayos X y demás investigaciones clínicas. Trabajos Dentales de todas clases. Aguila 110. Teléfono A-7986, de 8 a 11 y de 1 a 7.
E-1988 Indf. 26 Sep.

DR. VALDES MOLINA
CIRUJANO DENTISTA
San Lázaro 205 (bajos) esquina a Escobar. Teléfono A-8583. Dentaduras de 15 a 30 pesos. Trabajos se garantizan. Consultas de 8 a. m. a 5 p. m. Los domingos hasta las 12 m.
E-1885 Indf. 1 Ag.

Dr Armando Roig y Palenzuela
MEDICO CIRUJANO DENTISTA
Consultas de 2 a 6. Plácido No. 49, altos. Habana. Telfs. I-2592 y M-8002.
E-773 Indf. 1 Ag.

DR. L. SAEZ MORENO
CIRUJANO DENTISTA
Consultas todas las noches de 7 a 10, especial para personas que trabajan de día. Por el día hoy hora fija a cada cliente. Trabajos rápidos, garantizados y económicos. (Doy facilidades de pago.) Neptuno 234, altos, entre Espada y San Francisco. Teléfono U-1986.
E-1066 Indf. 12 My.

OCULISTAS

DR. MARTINEZ FERRER
Enfermedades de los ojos. Calle A 194, (entre 21 y 23), Vedado. Consultas de 2 a 4. Teléfono F-3474.

CONSULTA DE ENFERMEDADES DE LOS OJOS
DR. FRANCISCO M. FERNANDEZ
y
DR. LUIS R. FERNANDEZ
OCULISTAS
Consultas de 9 a. m. a 11 a. m.
Prado 105. Teléfono A-1540
E-1912 Indf. 11 Sep.

DR. HORACIO FERRER
ESPECIALISTA DE LAS ENFERMEDADES DE LOS OJOS.
Consultas de 2 a 5 de la tarde. Consultas por la mañana a horas previamente concedidas. Ave Wilson y L. Vedado. Teléfono F-4831.
E-1780 Indf. 1 Ag.

DR. C. E. FINLAY F. A. C. S.
PROFESOR DE OFTAMOLOGIA
Especialista en enfermedades de los Ojos y de los Oídos.
Calle J 139, entre Línea y 15, Vedado.
Teléfono F-1173.
Consultas de 11 a 12 y de 2 a 4 y por convenio previo.
E-1807 Indf. 1 Ag.

DR. JOSE ALFONSO
OCULISTA
Garganta, nariz y oídos. Consultas de 1 a 4. Máximo Gómez 386. Telf. M-2330.
E-1703 Indf. 1 Ag.

DR. ALIPIO C. PORTOCARRERO
OCULISTA
GARGANTA, NARIZ Y OIDOS
Consultas de 12 a 4.
San Nicolás No. 52. Habana.
Telf A-8627. E-1795.

DR. JORGE L. DEHOGUES
OCULISTA
Consultas y elección de lentes de 11 a 12 y de 3 a 5. Horas especiales, previo convenio. Aguila 94. Teléfono A-3941.

COMADRONAS FACULTATIVAS

MARTINA GOMEZ DE POSEPH
Comadrona facultativa del Centro Benéfico Hijas de España y Sociedad Americana. Curo el flujo por los últimos procedimientos científicos. Consultas: lunes, miércoles y viernes de 2 a 5 de la tarde y por la noche de 7 a 9. Espada 78, moderno. Teléfono U-1792.
E-2120 9 Nov.

GIROS DE LETRAS

ZALDO Y COMPAÑIA
Cuba números 76 y 78
Hacen giros de todas clases sobre todas las ciudades de España y sus pertenencias. Se reciben depósitos en cuenta corriente. Hacen pagos por cable, giran letras a corta y larga vista y dan cartas de crédito sobre Londres, París, Madrid, Barcelona y Nueva York, New Orleans, Filadelfia y demás capitales y ciudades de los Estados Unidos, Méjico y Europa, así como todos los pueblos.
E-1746 Indf. 1 Ag.

J. BARCELLS Y CIA.
S. EN C.
San Ignacio Núm. 33
Hacen pagos por el cable y giran letras sobre New York, Londres, París y sobre todas las capitales de España, Islas Baleares y Canarias. Agentes de la Compañía Inglesa de Seguros contra Incendios "The Royal". Administración de Bienes.
E-1742 Indf. 1 Ag.

N. GELATS Y COMPAÑIA
103, Aguiar 103, esquina a Amargura. Hace pagos por el cable. Facilita cartas de crédito y giran pago por cable; giran letras a corta y larga vista sobre todas las capitales y ciudades importantes de los Estados Unidos, Méjico y Europa, así como sobre todos los pueblos de España, Londres, París, Hamburgo, Madrid y Barcelona.

CAJAS RESERVADAS
Las tenemos en nuestra bóveda, construídas con todos los adelantos modernos y las alquilamos para guardar valores de los interesados. En esta oficina daremos todos los detalles que se deseen.
N. GELATS Y COMPAÑIA
BANQUEROS

A ALQUILER CASAS

A- 1—Habana
A- 2—Vedado
A- 3—Cerro
A- 4—Jesús del Monte
A- 5—Víbora y A. Apolo
A- 6—Luyanó
A- 7—Regla y Guanabacoa
A- 8—Marianao
A- 9—Diversos lugares

A1. Habana

EN 40 PESOS se alquila la casa Picota 49, bajos, con sala, comedor, cuatro cuartos, cocina y servicio. La llave en los altos. Informan en Egido 4. Telf. A-3131.
A_1 47829 23 Oct.

SE ALQUILAN los altos de Manrique número 9, moderno, sala, recibidor, cuatro habitaciones comedor, baño completo, cocina, cuarto y servicio de criados; agua abundante. Teléfono I-1436.
A-1 S8302 19 Oct.

SE ALQUILAN los bajos de Cristo 16, con sala, saleta, cuatro cuartos y demás servicios. Informan en Perseverancia, 58, teléfono A-7549.
A-1 48000 20 Oct.

SE ALQUILA la casa Carmen, 11, cuadra y media de Monte. Tres cuartos, sala muy grande, comedor. Precio de situación. La llave en la bodega de enfrente.
A-1 47992 25 Oct.

ZANJA 108, altos, esquina a Oquendo. Se alquila con gran sala, comedor, tres cuartos, terraza, baño y servicio. La llave en la carnicería. Informes: A-6420.
A-1 47839 22 Oct.

SE ALQUILA el moderno y fresco bajo de Marina 21, frente al parque de Maceo, con recibidor, sala, tres cuartos, comedor, baño y cocina de gas. La llave en la fonda. Informes: A-6420.
A-1 47838 22 Oct.

EN EL SUNTUOSO Edificio Marta, Consulado 7 y 9, casi esquina a Prado, se alquilan los lujosos segundo y cuarto pisos con todo el confort moderno. Precio razonable. Hay elevador día y noche. Informes el portero.
A_1 47841 22 Oct.

SAN RAFAEL 159 y 165, altos, entre Lucena y Marqués González. Se alquilan con sala, comedor, cuatro habitaciones, cocina de gas y servicio. La llave en la bodega. Informan: A-6420.
A-1 47840 22 Oct.

ESPLENDIDOS ALTOS
Esquina, acera a la brisa cinco habitaciones, hall, sala y saleta, doble servicio en Infanta y San José. Informan Teléfono M 4488.
A1 S8292 23 Oct.

SE ALQUILA el moderno primer piso Acosta 95, compuesto de sala, saleta, tres habitaciones, baño intercalado, cuarto y servicio de criados. La llave en los bajos. Informan: teléfono A-3568.
A-1 UH 47886 18 Oct.

SE ALQUILAN espaciosas casas en Animas 92, planta alta y baja. Se componen de 6 y 7 habitaciones, sala, saleta, comedor, cocina, baño y patio la planta baja. Precio: $90.00 os altos, $55.00 los bajos. Informes: teléfono A-5540.
A_1 47874 20 Oct.

SE ALQUILA hermoso piso independiente en el nuevo edificio situado en Espada número 9, esquina a Vapor, primera planta, esquina, balcón a dos calles, muy fresco y ventilado. Tiene sala, comedor, cocina de gas, 4 habitaciones, baño intercalado y servicio para criados. La llave en la azotea. Informes: Telf. A-5540.
A-1 47875 20 Oct.

SE ALQUILAN dos pisos independientes de la casa de nueva construcción primera y segunda planta, en San Miguel número 59. Tiene 3 habitaciones, sala, comedor, cuarto de baño e instalación, sanitaria moderna. Agua abundante. Informan: teléfono A_5540. Precio: $60.00.
A-1 47873 20 Oct.

SE ALQUILA, Sitios 85, casa de inquilinato, con 17 habitaciones. Informan Muralla 91-93. Teléfono A-3500.
A-1 48168 27 Oct.

SE ALQUILAN los frescos y ventilados altos de la casa situada en Industria 166, compuestos de sala, saleta, comedor, 5 cuartos, cocina, baño intercalado, cuarto y servicio de criados. Informan en los bajos.
A-1 48184 21 Oct.

SE ALQUILA, Campanario No. 1, segundo piso, con sala, comedor, 3 habitaciones, baño y cocina de gas. Agua con motor. La llave en los bajos. Teléfono M-3498.
A-1 48183 20 Oct.

SE ALQUILAN los preciosos altos Calzada del Monte número 282, esquina a Luis Estévez, compuestos de sala, recibidor, comedor, baño intercalado y 3 cuartos. Precio de situación. Las llaves en el tercer piso. Informa: Mario B. de Rojas, Aguiar 134. Teléfono A-2594.
A-1 48182 24 Oct.

EN LA HABANA, se alquilan los preciosos altos, calle 27 número 5, casi esquina a Marina, compuestos de sala, recibidor, cinco cuartos, baño intercalado, comedor y cuarto y servicios de criados. Precio de situación. Las llaves en los bajos. Informa: Mario B. de Rojas, Aguiar 134. Teléfono A-2594.
(A-1) 48181 24 Oct.

MAZON 9, bajos, entre Neptuno y San Miguel, se alquilan estos bonitos y frescos bajos, con sala, saleta, tres cuartos, baño intercalado, comedor, cocina, cuarto y servicio para criados. La llave al lado. Informan: Dragones No. 64. Teléfono A-9642.
A_1 48178 27 Oct.

ALQUILO en San Nicolás y Lagunas, altos de la bodega, una sala con dos balcones y tres divisiones. Informan en la misma.
A-1 S-8339 21 Oct.

BARATA, gran casa esquina, Inquisidor, 27, para inquilinato, con hermosos cuartos en sus tres pisos y buen zaguán. Llaves: lechería. Informes: Industria No. 22. A-6523.
A-1 48203 20 Oct.

ALQUILO en 40, 45 y 50 pesos tres pisos modernos. Santiago 36, entre Jesús Peregrino y Pocito. Dos bajos, uno alto. Llaves: bodega Pocito. A-6523.
A-1 48202 20 Oct.

ALQUILO, Mercaderes 16, entre Obispo y Obrapía, piso alto independiente. Se dá limpio y reparado. Barato y muy amplio. Llaves: allí mismo. A-6523.
A-1 48198 23 Oct.

SE ALQUILAN los altos, primer piso, San Nicolás 182. Sala, saleta, 4 cuartos, casa moderna, $60. La llave en los altos. Informan: Plaza Vapor 19 y 20. Teléfono A_2089.
A-1 S-8338 21 Oct.

SE ALQUILAN los bajos San Miguel No. 142. Zaguán, recibidor, sala, 4 habitaciones, cuarto de baño, saleta, cocina, cuarto y servicio de criado. La llave e informes: San Miguel No. 154.
A-1 S-8335 27 Oct.

SAN RAFAEL 153, esquina Hospital. Alquilo piso alto, mdoerno. Sala, saleta, 3 habitaciones, baño, cocina gas. Ferretería Belascoaín 71, esquina San Rafael. U-5215.
A_1 48185 27 Oct.

SOLEDAD 50 ALTO
Sala comedor, tres habitaciones, baño intercalado, cocina de gas, precio $65. Informan F 2134 M 7908.
A1 48052 21 Oct.

AMPLIA Y FRESCA
Campanario 88, casi esquina a Neptuno, en segundo piso, alquilo espaciosa casa con sala, recibidor, comedor, cuatro amplias habitaciones con baño intercalado. Precio 70 pesos. Informan el portero y en los bajos La Campana.
A1 48098 18 Oct.

CORRALES No. 143 BAJOS
Se alquila sala, comedor, 6 habitaciones, cocina, baño, patio, traspatio y servicio: para familia o industria. Llave altos. Precio $55.00. Informan F 1399.
A1 S8319 20 Oct.

SE ALQUILAN los bajos de Lealtad y Belascoaín. Sala, comedor y 2 cuartos. Precio baratísimo. La llave al lado bodega. Informan I 7621.
A1 S8323 22 Oct.

PROPIETARIOS alquilaré casa en la Habana hasta $40. Describan comodidades: a Alfredo Urrutia. Carmen 16 esquina Figueroa. Reparto Mendoza.
(A1) 48085 19 Oct.

EN $30.00 ALQUILO altos independientes, una cuadra Prado. Genios núm. 17 entre Consulado e Industria con sala, balcón a la calle, una habitación, servicios. Llave bodega lado. Dueño San Lázaro núm. 101 esquina a Gallano M 8023.
A1 S8321 20 Oct.

ZANJA 127 altos se alquila sala, saleta, cuatro habitaciones, baño cocina muy fresca y barata. Llaves bajos informes A-3568.
A1 48034 20 Oct.

JESUS Peregrino 57-B, entre Oquendo y Soledad, se alquilan amplias habitaciones, altas y bajas a $10, 11 y $12, con luz: Informan en la misma el encargado y por teléfono A 1051.
A1 48058 31 Oct.

SE ALQUILA, San Rafael No 106, altos, compuesto de sala, saleta, comedor corrido al fondo, 5 grandes habitaciones, dobles servicios sanitarios. La llave en los bajos. Informes: fábrica de cigarros "La Moda" Campanario No. 224. Telf. A-1882.
A-1 S-8333 19 Oct.

EN $40.00 se alquilan los modernos altos de Jesús Peregrino número 30 a dos cuadras de Belascoaín y de Carlos III. Tienen agua abundante por motor. Informan Lealtad, 20, bajos. Teléfono A-3239.
A-1 S8305 18 Oct.

CRISTO 7 se alquilan los modernos bajos, compuestos de sala, comedor, tres habitaciones, gran patio y demás servicios. Precios $50. Informan en el 2do. piso.
A1 48117 19 Oct.

ENSANCHE de la Habana se alquila una casa Bruzón y Pozos Dulces, portal, sala, comedor, dos cuartos, baño intercalado, cocina de gas y terraza. Precio de situación. Informan en la bodega de la esquina.
A1 S8330 20 Oct.

GERVASIO 180 BAJO
Acabada de reformar con sala, recibidor cinco habitaciones dos baños modernos intercalados, comedor al fondo, servicio de criados. Precio $110 se puede ver de 2 a 6. Teléfs. F 2134 M 7908.
A1 48053 21 Oct.

ALQUILO los bajos y el segundo piso de Lagunas núm. 69, casa moderna compuesta de sala, saleta, tres cuartos, baño intercalado completo, comedor, cocina de gas, servicio para criados, y patio. Informan en Empedrado núm. 49, teléfono M 8535. Las llaves en la bodega.
A1 48090 21 Oct.

ALQUILO muy barata la casa de División núm. 21, altos, compuesta de sala, comedor, dos hermosos cuartos, baño completo, cocina de gas, servicio para criados. Construcción moderna. Informan en Empedrado núm. 49, teléfono M 8535. Las llaves en la bodega.
A1 48091 21 Oct.

ALQUILO una casa moderna muy ventilada, en Perseverancia núm. 61, altos, compuesta de sala, dos hermosas habitaciones, baño intercalado completo, comedor al fondo, cocina de gas, servicio para criados, con un pasillo de entrada para los mismos. Informan en Empedrado núm. 49, teléf. M 8535. Las llaves en la bodega.
A1 48092 21 Oct.

ALQUILO muy barata la casa de Lealtad núm. 161, próxima a Reina, compuesta de sala, saleta, cuatro cuartos a un lado y tres al otro, comedor al fondo, dos cuartos de baño completo, cocina, patio, servicios para criados, y garage. Informan en Empedrado núm. 49, teléfono M 8535. Las llaves enfrente. (Lechería).
A1 48093 21 Oct.

ALQUILO una casa muy fresca en Lagunas núm. 14, altos, compuesta de sala, tres hermosos cuartos, baño intercalado completo, comedor al fondo, cocina de gas, y cuarto y servicio para criados. Construcción moderna. Informan en Empedrado núm. 49, teléf. M 8535. Las llaves en la bodega.
A1 48094 21 Oct.

CARLOS III 16-C ALTO
Para fin de mes queda desocupada, al lado del colegio La Salle, sala, comedor, cuatro habitaciones, baño intercalado, cocina de gas, servicio de criado. Precio $65. Informan F 2134. M 7908.
A1 48054 21 Oct.

PRECIOSOS ALTOS Y BAJOS
San Lázaro 221-B entre Gervasio y Escobar, con sala, recibidor, comedor, tres cuartos, cocina de gas servicio completo intercalado, servicio y cuarto de criados, nueva fabricación, alquiler de situación. Informan en la Filosofía la llave en la bodega.
A1 48049 42 23 Oct.

ALQUILO la hermosa casa de Gervasio número 16, bajos, compuesta de sala, tres hermosas habitaciones, baño intercalado completo, comedor al fondo, cocina de gas, servicio para criados, y patio. Informan en Empedrado núm. 49 teléfono M 8535. Las llaves en la bodega.
A1 48089 21 Oct.

ALQUILO muy barata la casa de Belascoaín núm. 68, altos compuesta de recibidor, sala, seis hermosas habitaciones, comedor, cocina, baño y un gran pasillo. Informes en Empedrado núm. 49, teléfono M 8535. Las llaves en los bajos.
A1 48088 21 Oct.

EN TREINTA Y SEIS y treinta y cuatro pesos se alquilan los altos derecha e izquierda de San José 130, entre Aramburo y Soledad, Informan bajos.
A-1 48020 23 Oct.

SE ALQUILAN en $45.00 los frescos y modernos altos de San José 218, entre Basarrate y Mazón a media cuadra del parque Carlos Aguirre; con sala, saleta, 2 cuartos ,comedor al fondo, buen baño y cocina de gas. La llave en los bajos. Informan Precio $30.00. La llave el portero de enfrente calle 14, número 4 entre Línea y 11. Teléfono F-4272. A-1 S8311 20 Oct.

SE ALQUILAN espléndido altos, Acosta 7, cinco cuartos, sala y saleta grandes, calentador, baño moderno. Llave bajos. Salud, 21. Teléfono M-4712.
A-1 S8308 24 Oct.

ALQUILO, Blanco 38, altos, con recibidor, sala, cuatro cuartos grandes y uno en la azotea, dobles servicios. Cocina gas, agua por motor. La llave donde dice el cartel.
A-1 47790 20 Oct.

ALQUILO, Aguiar 18, hermosos altos, próximo Malecón. Sala, saleta, comedor, 4 habitaciones. Verlo, 3 a 5. M-4630.
A-1 47789 19 Oct.

CERCA DEL colegio La Salle, en Pocito 42, se alquilan unos hermosos altos frescos y ventilados, compuestos de sala, saleta, 4 habitaciones, precios de situación. Informes en los bajos.
A-1 47785 19 Oct.

ALTOS o bajos de Estrella 58, entre Manrique y San Nicolás. Se alquilan. Sala, 4 cuartos, cocina y servicios. 50 y 45 pesos respectivamente. Llaves bodega. Dueño: F-1253, M-8887 y A_8124.
A-1 47847 25 Oct.

SE ALQUILA la casa Campanario 77, casi esquina a Neptuno, compuesta de sala, comedor, 4 cuartos y demás servicios. Informarán, teléfono I-6620.
A-1 S8257 18 Oct.

ALQUILO en $40.00 casa moderna, Injosa, Francisco Aguilera, 142, esquina a Lealtad; dos cuadras Reina y Belascoaín, sala, saleta, dos cuartos baño completo, cocina gas, patio: llave en la bodega. Informan, San Carlos, 2, altos. Loma de Chaple, Vibora.
A-1 S8249 29 Oct.

SE ALQUILAN los hermosos altos de Bruzón, 16, ensanche Habana, compuestos de terraza, sala, seis habitaciones, baño intercalado, comedor al fondo, excétera. Informan teléfono I-5194.
A-1 47672 19 Oct.

SE ALQUILA el primero y segundo piso de la casa Peñalver 93, entre Escobar y Misión, a una cuadra de Belascoaín, con vista a dos calles, sala, saleta y dos hermosas habitaciones, agua abundante. La llave en la bodega. Informa su dueño, teléfono A-7171.
A-1 S8276 19 Oct.

SAN RAFAEL 43. Se alquila segundo piso, nuevo, lujoso, con todas las comodidades, propio para corta familia. En el mismo informan.
A-1 47363 21 Oct.

LAGUNAS número 2, bajos, actualmente en reparación, sala, saleta, tres cuartos, zaguán, cocina de gas y patio. Informes M-2863. F-3199. Llave en los altos.
A-1 47624 20 octubre.

OBRAS PUBLICAS
Frente a esta Secretaría, Luz 19-A, alquilo soberbios altos, en $70. Sala, saleta, comedor, 4 cuartos, baño completo. La llave en los bajos. Informes: F-2129.
A-1 47576 21 Oct.

AGUILA NUM. 307
Segundo piso, entre Misión y Esperanza, sala, saleta y cuatro cuartos, baño completo, cuarto y servicio criados: moderno y amplio. Precio $50.00. Línea, número 2, F-1632.
A-1S-8218 19 Oct.

BELASCOAIN 95, baratos. Se alquilan los más cómodos altos con tres habitaciones, lavabos de agua corriente todos. Sala saleta decoradas y otras comodidades. Informan portería
A-1 45747 19 Oct.

ALQUILO la casa Monte 154, preparada para tabaco o cualquier otro establecimiento. La llave e informes en el 237.
(A-1) 47543 21 Oct.

EN $40.00. Se alquila la casa Omoa 31, entre Fernandina y Romay, muy cerca del mercado único, con sala, recibidor, tres cuartos y demás servicios. Abierta de 10 a 11 a. m. Informes por el teléfono I-2478.
A-1 47545 21 Oct.

SE ALQUILAN los altos de Jesús María No. 119. Sala, tres cuartos, baño intercalado, comedor al fondo, cocina de gas, servicio de criada. Ag

TELEFONOS A-3333 A-1014

ANUNCIOS CLASIFICADOS DEL DIARIO DE LA MARINA

TELEFONOS A-3333 A-1014

SE ALQUILAN espléndidos altos en $35, en Rosa Enríquez esquina Sta. Felicia, (Luyanó). Compuestos de sala, comedor, 4 habitaciones, baño intercalado, cocina, terraza y doble servicio. La llave en los bajos. Informes: O'Reilly No. 37. Teléfonos A-2310 y A-7387. A-6 47524 19 Oct.

A7. Regla y Guanabacoa

EN GUANABACOA, se alquila, la bonita casa, acabada de reedificar, calle de M. Gómez 61, el mejor punto del pueblo, con sala, saleta, cuatro cuartos, y servicios completos, precio $30. La llave en la borla. A7 47424 20 Oct.

A8. Marianao

SE ALQUILA en lo mejor del Reparto Almendares, 12 entre 11 y 13, casa de jardín, portal, sala, saleta, seis grandes habitaciones, dos baños intercalados, cocina, servicios de criados, patio al centro, dos garages con cuarto y servicios para chauffeur y traspatio, con árboles frutales. Se puede ver de 9 a 11 y de 1 a 4. Informan: teléfono FO-3921. A-8 48190 21 Oct.

ALQUILO dos casas nuevas de dos plantas cada una, en la calle 18 entre 13 y 15, del Reparto Almendares. Tienen cada una jardín, portal, sala, tres habitaciones, amplio hall, baño intercalado, comedor, cocina, cuarto y servicio de criados. Los tranvías a dos cuadras. Precio: $50. Informan: teléfono A-2747. A-8 S-8352 20 Oct.

A9. Diversos lugares

ARROYO NARANJO: Luz y Soto, esquina de fraile. Se alquila casa quinta, nueva, espléndidos jardines y arbolado, propia para familia numerosa, garages. Puede verse a todas horas. Teléf. A-1051.
tPHIL q 't 6etaoi shr shrdlu u u
A-9 48015 31 Oct

B OTROS ALQUILERES

B- 1—Departamentos
B- 2—Habitaciones
B- 3—Locales para comercio
B- 4—Muebles y enseres
B- 5—Instrumentos de Música
B- 6—Automóviles
B- 7—Varios

B1. Departamentos

EDIFICIO "PRIETO"
Muralla No. 98, casi esquina a Bernaza
En este edificio, que por su situación ofrece grandes ventajas por encontrarse en el centro comercial de la ciudad, se alquilan grandes y ventilados departamentos para Oficina, a precios sumamente módicos. Muralla No. 98. Teléfono A-4661.
B-1 E-2118 8 Nov.

SE ALQUILAN apartamentos compuestos de sala, cuarto, cocina y servicios independientes, luz y agua, en Hornos No. 6. Precio: 20 pesos. Informes en la bodega Hornos No. 8. (B-1) 48163 20 Oct.

SE ALQUILA en Monte 133, entre Angeles o Indio, un hermoso Departamento frente a la calle, compuesto de Sala, comedor, 2 cuartos con baño intercalado, cocina, cuarto de criados y servicio para el mismo. Informa en la misma el encargado. B1 48072 24 Oct.

DEPARTAMENTO nuevo e independiente con sala, dos cuartos, cocina de gas, servicios y patio rebajado. Calle 5a. número 76 entre A y B. B1 S 8325 24 Oct.

PARA COMISIONISTAS o para oficina se alquila amplia sala con derecho a recibidor amueblado en casa de oficina en Habana, 104, altos, en veinte pesos. Informan en la misma. B-1 48023 19 Oct.

VIRTUDES, 79, Galiano y San Nicolás, apartamento azotea dos habitaciones, baño, cocina gas, terraza, muy fresco. Precio $30.000. La llave al portero de enfrente. Informes teléfono M-7945. B-1 48025 23 Oct.

SE ALQUILA departamento de dos habitaciones con balcón a la calle, muy amplio y un cuarto interior. Casa particular, teléfono, San Juan de Dios, 6, altos, entre Compostela y Habana. B-1 47975 19 Oct.

SE ALQUILA un departamento en los altos de la casa Monte 120, compuesto de dos habitaciones, cocina y baño. Informes en los mismos altos y Telf. M-2685 y A-6251. (B-1) 47827 23 Oct.

ALQUILO un apartamento, San Lázaro 103, esquina a Galiano, con balcón a la calle. Lavabo interior y una saletica que sirve para recibidor. Precio: 22 pesos. Informan en la misma. Telf. A-3076. B-1 47805 19 Oct.

CALLE 14 número 173, entre 17 y 19, magnífico departamento bajo, moderno, con sala, comedor, portal, cuatro cuartos y dos baños intercalados. Llaves al lado. Informes: F-5557. (B-1) 47861 23 Oct.

DEPARTAMENTO de dos hermosas habitaciones, piso de mármol vista a la calle $20.00. También hay habitaciones interiores desde $7.00 hasta 11.00. Amargura 16, casa esquina San Ignacio. (B1) 47596 18 Oct.

SE ALQUILAN apartamentos de sala, cuarto, baño completo, en Oquendo No 18, entre San Miguel y San Rafael. Edificio Arbos. B-1 46120 2 Nov.

ALQUILO en Chacón 2 espléndidas oficinas a diez pesos con luz y limpieza, hay hasta dos juntas unidas si lo desean, es casa nueva, informan teléfono A 5764. B1 47483 18 Oct.

SE ALQUILA en $25.00 un departamento completamente independiente con todo servicio, en la azotea de Progreso, 8, entre Aguacate y Villegas. B-1 S-8237 18 Oct.

APARTAMENTOS y habitaciones, modernos y amplios, precios reducidos luz y agua. Trinidad números 3 y 5, Cerro a tres cuadras de Tejas al fondo de la Bondad B-1 S-8216 30 Oct.

CARDENAS número 2-A, esquina a Monte. Alquilo departamentos de 2 habitaciones con vista Plaza Fraternidad. Precios muy reducidos. Es casa para familias. B-1 S-8162 19 Oct.

EDIFICIO CARREÑO
Avenida de Washington, (Marina) No. 2. Se alquilan amplios y ventilados apartamentos. Alquiler moderado. Todas las ventajas del confort moderno Situación incomparable en hermosa avenida, frente al océano y muy cerca del bello Parque de Maine. Tranvías y ómnibus a la puerta. Dirigirse al Conserje o a la Administración. Teléfono U-2958. B-1 46512 20 Oct.

EDIFICIO AGUIAR
Industria 72 1/2, a dos cuadras de Prado Amplios departamentos de 2 habitaciones y baño completo, limpieza, luz, teléfono, agua caliente y ascensor a todas horas Solo a personas de moralidad. (B-1) 47076 24 Sep.

SE ALQUILA departamento con sala, 2 habitaciones, comedor, baño intercalado, en la cale 17 número 536. Solamente gana $32.00 mensuales. Telf. F-5557. B-1 S-7982 21 Oct.

B2. Habitaciones

ALQUILO una habitación amueblada con baño intercalado en casa particular de matrimonio solo. Otra sin muebles, Suárez No. 44, piso primero, derecha. B-2 S-8289 18 Oct.

EN CASA de poca familia. Se alquilan dos habitaciones juntas o separadas, para hombres solos, o matrimonio sin niños. En la misma se alquila un departamento para una familia. Neptuno y Amistad, altos del café "Yara". B-2 48138 20 Oct.

EMPEDRADO 31
SE ALQUILAN habitaciones de 10 a 16 pesos. B-2 48021 31 Oct.

SE ALQUILAN habitaciones y departamentos con agua dentro y luz toda la noche, también se alquila un departamento afuera. Aguiar 102 informen en el cuarto núm. 5. B2 47925 20 Oct.

OBRAPIA 96-98. Se alquilan habitaciones grandes y frescas, lavabo de agua corriente, luz toda la noche, para oficinas u hombres solos, de moralidad. Informes el portero. B2 48033 21 Oct.

CUBA número 116, alquilo amplias habitaciones recién pintadas y con lavabos agua corriente, magníficos baños; abundancia de agua. Precio de 8 a 30 pesos. B2 47902 24 Oct.

SE ALQUILAN dos habitaciones grandes, frescas, muy ventiladas en Luz, 48, en los Baños. B-2 47993 26 Oct.

SE ALQUILAN habitaciones con lavabo de agua caliente y comida si se desea. Industria 75, altos. B-2 48022 18 Oct.

SE ALQUILAN habitaciones altas a $15, con muebles, luz y servicios, en el mejor punto de la Habana. Prado 97, altos. Dirigirse a la carpeta del Cine Niza. B-2 47870 18 Oct.

SE ALQUILAN dos habitaciones con baño completo, luz, muebles y teléfono, a $10 y $15. Casa de moralidad. Cienfuegos No. 44-A, tercer piso. B-2 47823 21 Oct.

SE ALQUILA una hermosa y fresca sala con puerta y ventana a la calle, independiente y dos habitaciones frescas y ventiladas; las habitaciones a hombres solos o matrimonio sin niños. Carmen 62, cerca a Vives. (B-2) 47784 18 Oct.

AMARGURA 68 altos, alquilo habitaciones con o sin comida sirvo cautinas a domicilio abonados al comedor 21 pesos mensuales. B2 47353 10 Nov.

EN CUBA 36 esquina a Chacón, casa nueva alquilo habitaciones frescas y grandes desde 15 pesos, entrada independiente, luz toda la noche, informan teléfono A 5764. B2 47484 18 Oct.

EN LUYANO calle Herrera casi esquina a Guasabacoa se alquilan dos hermosas habitaciones con cocina y servicios independientes precios con Luz 14.50. Informan al lado. B2 47445 20 Oct.

A MATRIMONIO sin niños, señoras o señoritas que estudien se alquilan dos o tres habitaciones en casa particular de señora viuda honorable, con teléfono y luz; pudiendo vivir como en familia si se desea. Teléf. I 6072 Milagros 37 entre Bruno Zayas y Cortina, Reparto Mendoza. B2 S8198 18 Oct.

CALLE ZULUETA NUMERO 32
Al lado del teatro "Payret". Se alquilan magníficas habitaciones y en Cuarteles número 1, Aguiar 57, Cuba 80, Cuba 120, Compostela 110, Aguacate 122, Manrique 163, Lagunas 85, Animas 129, Gervasio 27, Virtudes 140, Cerro 607, Recreo 20, Velázquez 9. Vedado, J número 11, 5a. número 48, A número 3, 10 número 6, Nueve 174, 15 y 16. B-2 47590 21 Oct.

SE ALQUILA con comida, una ventilada habitación, servicio independiente, a uno o dos hombres solos, de moralidad Lamparilla 48, segundo piso. B-2 47602 19 Oct.

O'REILLY 31
En el 2do. piso de esta casa se alquila una magnífica habitación con balcón a la calle y con todo servicio muy en proporción. B2 47467 20 Oct.

REINA NUM. 14
Entre Galiano y Rayo se alquilan magníficas habitaciones. B2 47466 18 Oct.

SOL NUMERO 79, habitaciones, 7 8, 10, 12 y 15 pesos, departamento calle, $22 Cuba número 46, departamento calle, $22 accesoria, $20. Habitaciones, 12 y 15 pesos. Agua abundante, luz toda la noche B-2 S8247 23 Oct.

SAN RAFAEL 45, se alquila en la azotea dos habitaciones completamente independientes, con baño intercalado y cocina de gas. Precio: 33 pesos. B-2 47362 21 Oct.

BARATILLO número 3. Se alquilan habitaciones con abundante luz y agua a precios de situación. B-2 47299 19 Oct.

EN AGUACATE 47, entre Teniente Rey y Amargura, se alquilan habitaciones con y sin muebles, servicio de ropa y limpieza, desde $15. B-2 47067 19 Oct.

REINA Y BELASCOAIN, ALTOS DEL CAFE "LA AVENIDA"
Se alquilan a hombres solos, amplias y frescas habitaciones amuebladas. Teléfono M-4259. B-2 S-7964 18 Oct.

ALQUILO hermosa habitación; se cambian referencias. Animas 90, altos, entre Galiano y San Nicolás. B-2 46853 18 Oct.

SE ALQUILAN unas habitaciones, una con baño privado, en casa de familia privada. Se exigen referencias. Calle 17 número 419, altos, entre 4 y 6, Vedado. B-2 S-7979 3 Nov.

B3. Locales para Comercio

SE ALQUILA un local en la calle Habana, esquina a Muralla, propio para comisionista o puesto de frutas. Informan al lado (café). B-3 47759 29 Oct.

Local en Neptuno, de Galiano a Gervasio, trescientos metros, sin columnas, a la brisa. Lucernario espléndido. Se da contrato. Alquiler moderado. Informes teléfono M-8950. De 11 a 5 tarde. Llave en el No. 167, mueblería. B-3 S-8334 24 Oct.

SE ALQUILA una esquinita propia para barbería o carnicería; módico alquiler. Informan Vives y Alambique, bodega. B-3 47997 24 Oct.

LOCAL comercial se alquila en Cuba 87, entre Santa Clara y Luz. Dr. Arturo Fernández, teléf. M 2602. B3 48078 31 Oct.

EN $300.00 SE ALQUILA local de 2.100 metros cuadrados, propio para industria, frente Avenida Menocal (Infanta) y calle 25 (detrás Edificio Carreño). Las llaves al lado, por Freyre de Andrade (Hospital Pedro Cerezuela, Taller de Carrocerías. Informan: García Tuñón, Aguiar y Muralla. Teléfono A-8786. B-3 48153 20 Oct.

EN AGUIAR No. 95, entre Muralla y Teniente Rey. Se alquilan amplios bajos, propios para almacén o depósito. Teléfono A-8786. Informes: oficina de García Tuñón, Muralla y Aguiar. B-3 48150 20 Oct.

LOCAL IDEAL para industria, 400 metros cuadrados, moderna construcción, un cuarto alto, alquiler módico. San Isidro No. 64. Llave bodega al lado. Más informes: teléfono FO-1289. B-3 S-8342 21 Oct.

PARA NEGOCIO en pequeño o principiante, se dá barato un local en Inquisidor 27, por Luz. Llaves lechería al lado. Informes: A-6523. B-3 48201 20 Oc.

PARA COMERCIO, industria o academia, alquilo buen local, Calzada Jesús del Monte entre San Leonardo y Santos Suárez, 258. Llaves: 260. A-6523. B-3 48200 23 Oct.

REINA 28
Preparada para establecimiento se admiten proposiciones se puede ver de 8 a 12. Informan F 2134 M 7908. B3 48051 21 Oct.

EXPLENDIDO local de 90 metros sin columnas, casa nueva; se alquila en 55 pesos se da contrato y con garantía se hace alguna rebaja. Verlo: Trocadero 107, casi esq. a Galiano. B3 48080 19 Oct.

ALQUILO nave, Infanta 98, 15x60 metros, propia para cualquier industria. Informes: Aguiar y Muralla. Notaría del Sr Sellés. Telf. M-3268. B-3 48146 20 Oct.

SE ALQUILA en Magnolia y Buenos Aires, barrio industrial una buena esquina para establecimiento en $30.00. B3 47917 18 Oct.

Para establecimiento, se alquila la casa Jesús del Monte 563. Informan en el 458, altos, teléfono I-2388. B3 47803 20oct

SE ALQUILA el bajo de la casa Monte 120, propio para almacén, taller u otro establecimiento. Informes en los altos y teléfonos M-2685 y A-6251. B-3 47828 23 Oct.

SE ALQUILA un salón para depósito, de mercancías, o taller de zapatería o cosa análoga. En Reina 114, garage. B-3 47491 19 Oct.

COMERCIO
Aquí está el porvenir. Buen salón con dos cortinas metálicas, en el mejor punto de Infanta. Además 3 cuartos, comedor, cocina gas, baño intercalado completo con agua caliente, cuarto y servicio de criados. Todo por $65.00. Infanta 76 entre Estrella y Maloja. La llave en la ferretería "El Chinito". Informan: F-2129. B-3 47577 21 Oct.

SAN IGNACIO 48, entre Lamparilla y Obrapía. Para Panadería, almacén, teniendo o industria, local 5 puertas al frente, antiguo edificio "La Caoba", hoy modernizado con sus hornos reparados. Planta baja 500 metros cuadrados. Se oyen proposiciones también para los altos compuestos 16 locales propios para oficinas o viviendas. Informes Metropolitana 223, teléfono M-2863. Puede verse, hay encargado. B-3 47623 20 Oct.

ALQUILO NAVE
550 metros sin columnas para garage o gran industria, dos salones al frente para gran exhibición por ser calzada de Luyanó 64. Informan teléfono I-6519. B-3 47592 21 Oct.

PRADO 2
entre San Lázaro y Cárcel, se alquilan estos bajos con todo el frente de vidrieras propios para exhibición. B3 47439 22 Oct.

ALQUILO local propio para industria, comercio, depósito u oficina. Tiene vivienda, en lo más céntrico de la ciudad y cerca de la Terminal. Informan: Gloria número 2, bodega de Pancho. B- 47557 19 Oct.

MAGNIFICO, céntrico local, propio para establecimiento. Calle Trocadero 72 1/2, esquina Galiano, con ciento diez metros cuadrados de superficie. Se alquila baratísimo. Informes: O'Reilly 114, altos. Teléfonos A-7404 y F-1761. B-3 47515 28 Oct.

PARA ESTABLECIMIENTO
Alquílase local bien situado, San Lázaro No. 7, contiguo a Prado, fácilmente adaptable para cualquier giro. Precio reducido. Llave y demás informes llamen F-4430. B-3 S-8222 25 Oct.

SE ALQUILA para bodega la esquina de San Antonio y Libertad, en Jesús del Monte. Buena barriada. Las llaves: Libertad 35. Informan: Teléfonos 4526 y X-2456 B-3 47494 18 Oct.

SE ALQUILA magnífica esquina propia para cualquier clase de comercio. Libertad y Sola: la llave en la misma. Informen X 1675. B3 S8178 19 Oct.

SE ALQUILAN los bajos Vives 81 para cualquier clase de industria con 6 metros de frente por 30 de fondo. Informan en el mismo a todas horas. B3 47356 27 Oct.

ESPLENDIDA situación. Se alquilan los amplios bajos de Aguila No. 96. Pardo, Cuba No. 52, de 3 a 5. Teléfonos A-7625 o F-1283. (B-3) 47023 19 Oct.

LOCAL COMERCIAL
Uno en la Calzada del Monte número 16 entre Angeles y Aguila, con ocho metros de frente, $150; otro en Muralla 47, entre Habana y Compostela, con dos departamentos altos, $60. Informa: doctor Fernández, Habana 86. Teléfono M-2602. (B_3) 47020 19 Oct.

LOCAL BUENO y hermoso, bien situado, en Zapata 22, inmediato a Infanta. Sirve para todos los negocios comerciales e industriales que se quieran; 768 metros de superficie cubiertos y admite otras ampliaciones. Llaves e informes al lado. Zapata 20. B-3 47535 23 Oct.

LOCAL para comercio se alquila barato esquina nueva Antón Recio y Puerta Cerrada, propia para lechería, carnicería o puerto, tiene instalación. Teléf. F 4526 B3 46668 21 Oct.

SE ALQUILA muy barato propio para comercio o almacén, el local de la casa Inquisidor núm. 7, casi esquina a Sol, llave al lado, informes señor Roces, Regla núm 8, teléf. A 2688. B3 46202 18 Oct.

C COMPRAS

C- 1—Casas
C- 2—Solares
C- 3—Establecimientos
C- 4—Automóviles y Accs.
C- 5—Maquinaria y Accs.
C- 6—Muebles y Prendas
C- 7—Instrumentos de Música
C- 8—Animales
C- 9—Fincas Rústicas
C-10—Objetos varios

C1. Casas

DESEO comprar una casa moderna de 3 cuartos y cuarto de criados con sus servicios, algún traspatio, en la loma de Chaple o en las primeras cuadras de Estrada Palma. Dirigirse al apartado 286. C-1 47957 31 Oct.

COMPRA y venta de casas, fincas rústicas, solares y establecimientos; también se hacen cambios. Dinero para hipotecas. Informaciones gratis verdad. Infanta 43-D, bajos. U-1802. Casi esquina a Benjumeda. Señor Llenín C-1 45736 21 Oct.

VEDADO. Compro una casa de dos pisos para uno sola familia. Desde la calle G hasta 12 y de $25.000 a $30.000. Dirigirse al apartado 491. No trato con corredores. C-1 47561 21 Oct.

C6. Muebles y Prendas

MUEBLES A PLAZOS Y EN ALQUILER
Compramos toda clase de muebles rinos. También hacemos cambio. Llame al teléfono U 5820. La Comercial, Neptuno número 153, entre Escobar y Gervasio. Las ventas para el campo no pagan envases. C-6 S-7911 1 Nov.

COMPRAMOS MUEBLES MODERNOS Y ORTOFONICAS
Joyas y toda clase objetos de valor. El Vesubio, teléf. M 7337. C6 48105 26 Oct.

COMPRAMOS MUEBLES
Modernos y antiguos; juegos de cuarto, comedor y sala; máquinas de Singer, vitrolas, muebles de oficina. Pagamos bien. Llamen al teléfono A 4518. C6 S8291 30 Oct.

¿QUIERE vender sus muebles? Objetos, juguetes de niño, máquina coser o de escribir, llámeme que voy en seguida. Pago buen precio por necesitarlo compro todo. Teléfono M-1129. C-6 47669 13 Nov.

COMPRAMOS toda clase de muebles, máquinas de coser y de escribir, pagando más que todos. Llame al A-1319. C-6 46894 23 Oct.

IMPORTANTE AL PUBLICO
La compañía préstamos Cuenllas Aguila y Trocadero, compra prendas rotas, o antiguas oro, plata, platino y piedras preciosas. Se hacen operaciones de préstamos sobre joyas a interés módico. Se pasa a domicilio previa llamada M-2186. C6 S-7613 23 Oct.

C7. Instrumentos Música

COMPRO ORTOFONICA
Máquinas de escribir y de coser y muebles de oficina. Los pago bien y voy a verlos en el acto. Avise al M-1556 C-7 S8306 24 Oct.

U-3847. COMPRO toda clase de pianos que no tengan comején. Soy el que más pago y voy en el acto. Telf. U-3847. C-7 S8307 24 Oct.

COMPRO ORTOFONICA
Necesito una Victrola ortofónica de buen fabricante. No reparo precio si está en buenas condiciones. Tlfo. A-5832. C7 47006 18oct

C8. Animales

SE DESEA comprar una perrita Pomerania, muy fina, o de otra casta que no sea Maltesa, si no es muy fina no moleste. Teléf. F 1439. C8 S8195 18 Oct.

D VENTAS

D- 1—Casas
D- 2—Solares
D- 3—Establecimientos
D- 4—Automóviles y Accs.
D- 5—Maquinaria y Accs.
D- 6—Muebles y Prendas
D- 7—Instrumentos de Música
D- 8—Animales
D- 9—Fincas Rústicas
D-10—Objetos Varios

D1. Casas

VENDEMOS en el Vedado 2 casas en buenas calles, lujosas y por la mitad de su valor. Inchaurtieta y Fernández. Concordia 23. Teléfono A 5276. D1 47914 20 Oct.

EN REGLA se venden en lo mejor de Regla las casas siguientes: Martí 14, Martí 17, Martí 74, Máximo Gómez 67, Ambrón 38, La Piedra 20, Maceo 9 y 9-A y Eduardo Facciolo 26. Informes su dueño en Martí 74. En la Habana José Ma. Olaortua, Bernaza 52. D1 48028 24 Oct.

VENDO casita de $3.800 en adelante. Parcelita de terreno del frente que se quiera, 17 metros de fondo. Hay una de esquina calle asfaltada, 2 cuadras de Calzada. Informan González. 10 de Octubre núm. 43. De 1 a 5. Telér. M 8052. D1 S8304 20 Oct.

VENDO CASA 4 plantas, sólida, moderna, punto inmejorable, establecimiento en los bajos. Renta 550 pesos mensuales Precio de actualidad. Trato directo. Telf U-3650. D-1 S-8349 16 Nov.

HABANA, esquinas con establecimientos de víveres: una en Animas y otra en Marina. Precios baratos, facilidades de pago.

CONSULADO, brisa, cerca de Genios, 2 plantas, lujosa construcción, 7 metros frente, 30,20 fondo $20.000 y reconocer $16.000 al 7 0|0.

ESQUINA en 15, nueva construcción, techos monolíticos, 4|4, 37,25 metros frente por 26 fondo igual a 844 metros, con espacio para fabricar otra casa, $19.500 Facilidades de pago.

PASEO de Línea a 17, 1 planta, techos monolíticos, 4|4, 14 metros frente por 38 fondo: $7.00, contado y $20.000 6 0|0.

PASEO de 17 a 23, brisa, una planta, 19 metros frente, 50 fondo, techos monolíticos, 6|4, tres garages, $64.000. Facilidades de pago.

VEDADO, 17 esquina a calle de letra, una planta, 24,50 metros de frente por 30 fondo, garage, dos máquinas: $35.000. Miguel F. Márquez, Empedrado, 16, altos. E-2161 21 Oct.

VENDEMOS por embarcar su dueño una nave para garage, con todos los adelantos modernos, en una buena Calzada con facilidades de pago y por menos del valor de la fabricación, sin el terreno. Inchaurtieta y Fernández. Concordia 23, teléfono A 5276. D1 47913 20 Oct.

HORROROSA ganga, Reparto Almendares, vendo chalet asin estrenar, fabricado de primera, jardín, portal, sala, comedor, dos habitaciones, baño intercalado garage, patio y cocina. $4.000 y pico. Facilidades. Urge. Calle 13, entre 6 y 8. Teléfono FO_1669. D-1 47973 21 Oct.

CASA POR BODEGA O BARRA
Vendo 5 casas acabadas fabricar, valor $18.000, tiene $13.000 al 8 0|0 admito bodega o barra o solar. Teléfs. A 7672, A-3154 U-5212. D1 47908 18 Oct.

CASA PARA RENTAS
Se vende en $13.500 en la calle San Buenaventura entre Milagros y Santa Catalina, en la Víbora, fabricada en un solar de 450 metros, compuesta de casa al frente de dos plantas. Además una cuartería al fondo de 12 cuartos con entrada independiente. Se vende por no poderla atender garantizando un interés del 11x100 libre, verificándolo alquileres. Su dueño: calle 8 No. 25. Tels. F-4357, Vedado. D-1 47098 24 Oct.

VENDO dos casitas en el Vedado a una cuadra del Parque Menocal. Hoy rentan $100. Miden 25 de fondo por 13.66 de frente en lo mejor del Vedado. Sumamente baratas. Informan Sol, 100. Teléfono M-5789. D-1 47695 20 Oct.

CHALET esquina altos modernos, lujoso, todas comodidades, 4 habitaciones, sala, recibidor, gran comedor, zaguán, pantry, garage, próximo a terminarse. Vendo en $21.000. Vale 30, directo. FO-1969. Facilidades pago. D-1 47817 19 Oct.

OPORTUNIDAD
¿Va usted a fabricar casa para vivirla? Pues véame. Tengo en venta preciosa y confortable residencia, tres años solo, dos años de fabricada a todo lujo. Tres cuadras de Galiano, con sala, recibidor, cinco habitaciones soberbias, lujosísimo cuarto de baño y otros para servidumbre, comedor, cocina modernísima y amplia, lindos patios. No hay en plena ciudad otra cosa como ésta. Precio de ocasión. Para más informes vea a su dueño en Trocadero, 74, primero piso, de 1 a 5. D-1 47767 18 Oct.

PARA LIQUIDAR BIENES
vendo casa dos plantas calle San Ignacio de 1039 varas de superficie a dos cuadras de Obispo; solar en la calle 12 entre 21 y 23, Vedado de 1.000 metros y otro en la calle de Jovellar, Rpto. Faya. Todo acera de la brisa. Informan Teléfono M 1450. D-1 S8199 23 Otc.

DOS MDS. CASAS POR $5.400
Contado solo, por siete días. Ganga verdad. Santos Suárez 1, Cerro. Dueño: Sr. Lara. M-4595. Estrella 138, 1o. alto, esquina Gervasio. D-1 47531 20 Oct.

BUENA Inversión. se vende en la calle de Suárez, casa de dos plantas (antiguo que mide 8 de frente, por 42 varas de fondo, agua redimida sin gravamen en $13.000.00 informa su dueño directamente teléfono A 5926. D1 47415 22 Oct.

CASA MODERNA. Jardín, garage, 3 amplias habitaciones, cuarto y servicio de criado, pegada a grandes colegios, lugar ideal, $8.500. Se deja mitad hipoteca. Luz Caballero 9, entre Milagros y Santa Catalina. Mendoza. D-1 47533 21 Oct.

VEDADO $9.000 jardín, portal, sala, saleta, comedor, cuatro habitaciones, 342 metros. Otra próxima a Línea con garage, $12.500, preciosa casa baja a media cuadra de 23, $35.000. Gerardo Mauro, M-2882, San José 2-A. D-1 47610 18 Oct.

SE VENDEN sin intervención de corredor las modernas casas de dos plantas Pérez 11 y 13, entre Concha y Juana Alonso; están pintadas de verde. I-2484. D-1 E-1181 Indf. 5 Jul.

ALTURAS de Almendares. Vendo en este distinguido y lindo reparto, precioso chalet, confortable y lujoso, a la brisa y sombra. Precio módico y todas las facilidades que se deseen para su pago Informes: Avenida de la Paz 69. Teléfono FO_1095. D1 45573 20 Oct.

D2. Solares

VEDADO. Vendo o permuto por una casa en la Habana o Vedado, una parcela a la sombra, de 20x40 Informa su dueño en Habana 82 Teléfono A-2474. D-2 47558 22 Oct.

REPARTO ROSALIA, SOLAR
Se vende. Mide 412 varas. Gabriel esquina a 3ra. Para más informes: Cienfuegos No. 60, altos. M-3431. D-2 S-8345 20 Oct.

VENDO solar Vedado, calle 26 entre 23 y 21, medidas especiales 14 por 28 varas, facilidades pago. M 8871, horas oficina. D2 48048 21 Oct.

VENDO solar en Lawton A núm. 19, casi esq. a 12 parte fabricado. Lo doy en $400, faltan que pagar por el contrato $360.00. Informan Industria 72-A, César Requejo. D2 48070 21 Oct.

SE VENDE un solar yermo situado en la calle 4, entre 13 y 15, del Reparto Almendares, a dos cuadras de la línea de tranvías y con aceras construídas. Mide 20 metros de frente por 40 de fondo. Este solar est señalado con la letra F, en la manzana 18 del reparto antes citado. Informes: Compostela, 135. A-1638 y A-5344. D-2 47951 24 Oct.

A LOS especuladores de terrenos. Para su conocimiento y ante la próxima perspectiva de un alza superior en el precio de los solares del Vedado, ofrecemos en venta cinco magníficos solares en las manzanas 73 y 83, con frente a las calles 12 y 17, 12 y 19 y 19, a los precios de veinte, veinte y cinco y treinta pesos respectivamente el metro. Informes y antecedentes en 23 No. 287, esquina D, Vedado, de 8 a 10 a. m. Telf. F-3051. D_2 47878 18 Oct.

VENDO, dos solares, uno en el Vedado, calle 28, entre 17 y 19. Mide 36x50 fondo, por 11 frente. 12 pesos metro. Facilidades de pago. El otro en el Reparto Buena Vista. Mide 26x52 varas fondo por 7.07 frente. a 6 pesos vara. Facilidades de pago. Sol No. 100. Telf. M-5789. D-2 47694 21 Oct.

SOLAR muy barato en Santa Amalia, a dos cuadras de la Calzada, 15x45, a $2.50 vara. Informan: Reforma y Herrera, Luyanó. I-7884. Carnicería. D-2 47820 19 Oct.

VEDADO. Se vende muy barata una parcelita a la sombra, de 13.66 por 35, muy barata y con grandes facilidades de pago. Informa su dueño en Habana 82. Telf. A-2474. D-2 47560 21 Oct.

ALTURAS de Almendares. Vendo solar en Avenida Central, a dos cuadras del puente y tranvías, situación inmejorable, vecindad ideal, acera sombra. Informes: FO-1682. D-2 46293 19 Oct.

EN LA PRIMERA Ampliación de Almendares y en el punto más céntrico, en la calle 9 entre las Avenidas 7 y 8, se venden solares. Está a tres cuadras antes de llegar al Hotel Almendares y en la acera de la sombra. Informarán en la calle 21 número 248, entre 1 y Baños, Vedado. D-2 47276 26 Oct.

PARA INDUSTRIA
Calle de Quiroga, a cinco cuadras de la Iglesia, se vende un solar de esquina con 610 varas; está cercado; tiene dos naves y una oficina, buen terreno, facilidades en el pago. Informan: Filadelfia, Paseo de Martí No. 99. D-2 46867 18 Oct.

GANGA. Solar de esquina 415 varas, lo mejor de Santos Suárez, Ave. Mayía Rodríguez y Lacret, propio para establecimiento o residencia. Pagados $2.670.00 se traspasa por $2.100.00. Teléfono U 3262 D2 45680 30 Oct.

D3. Establecimientos

AVISO
Vendo finca y bodega en $3.000 y reconocer $4.000 mide 160 metros, construcción moderna, preparada para altos y se compone de bodega carnicería y casa para familia y la bodega, está vendiendo 50 pesos diarios, pudiendo vender hasta $100. Informa José P. Quintana, teléf. M 5824. Empedrado 49, 3er. piso. D3 48124 18 Oct.

ATENCION: BODEGA
Sola esquina, sin deudas, verdadera ganga, en $1.300. Su dueño: Lacret y Sola. Carnicería Santos, Suárez. D-3 48171 22 Oct.

SE VENDE una gran tintorería por no poderla atender su dueño, por mucha clientela. Se prefiere socio antes que vender. Informan: Santa Catalina 13. Teléfono A-5202. D-3 48157 1 Nov.

SOLICITO socio o vendo dos puestos de frutas por no poderlos atender, en buenos puntos. Dan buen resultado. Informan: Compostela No. 39, al lado del City Bank. (D-3) S-8288 18 Oct.

VENDO café fonda, Calzada dentro de la Habana, no paga alquiler, contrato 5 años. Vendo $45 a 50, todo moderno, por desavenencias de socios. Urge venderlo. $3.500 informan, Monte y Antón Recio Benitto. Café. D-3 48010 19 Oct.

SE VENDE una carnicería por no poderla atender su dueño. Para dos socios es un negocio magnífico. Vende ochenta kilos de carne con su contrato. Se da baratísima. Informes Infanta y Estrella, Bga. número 78 de 7 a 10 y 4 a 8. D-3 48008 24 Oct.

SE VENDE una vidriera de tabacos y quincalla bien surtida, por tener que dedicarse a otros negocios su dueño. Cinco años de contrato, poco alquiler. Informan Blanco y San Sázaro. Vidriera del café. D-3 47950 22 Oct.

BARBERIA. Vendo una con bastante clientela y punto muy céntrico, en esquina, con 4 años de contrato, en 600 pesos; sólo el contrato vale. Informan en Monte, 198, cuchillería. D_3 47988 20 Oct.

FABRICA DE MANTEQUILLA
Muy antigua y con mucha clientela en toda la isla, se vende por disgustos entre socios; informes de 12 1|2 a 2. Teléfono I 3867. D3 S8185 21 Oct.

VENDO por la mitad de valor un restaurant a causa de enfermedad. Paula, 70. D-3 47689 21 Oct.

SE VENDE una bodega en el Vedado por tener el dueño dos y no puede atenderlas; se garantizan 60 pesos de venta diaria y se vende con facilidades a persona seria. Informan: teléfono FO-9379. D-3 47846 19 Oct.

GARAGE
Por tener otros negocios y no poderlo atender se vende barato o se admite un socio con poco capital; que pueda atender el negocio. Informan de 12 1|2 a 2. Teléf. I 3867. D3 S8184 21 Oct.

SE VENDE una carnicería en magnífico punto, con buena clientela. Se dan facilidades. Informes, Neptuno, 126, señor Otero. D-3 47617 28 Oct.

VENDO bodega en Calzada, cantinera, en $3.000,00 con mil de contado se hace la operación si es gente trabajadora $35 alquiler negocio para el que quiera trabajar Carballo, Dragones y Amistad, café. D3 S8205 20 Oct.

GANGA farmacia, se vende barata; tiene buen punto y contrato, sin deudas. Informan: calle Luis Estévez 13, señor Castañón, de 7 a 10 p. m. Habana. D3 47135 24 Oct.

VEAN este negocio. Vendo bodega y finca. Todo lo doy en $7.000. Vale $10.000. Dejo $3.500 en hipoteca si el comprador lo desea. La finca mide 300 metros de superficie. Fabricación moderna. Mucho barrio. Bien situada. Vean al dueño. No palucheros. Telf. FO-9216. Herrera. D-3 46938 18 Oct.

OCASION, vidriera tabacos, quincalla y billetes, se vende en lo mejor de la Habana, buen contrato y fácil pago. Razón: Muralla 103, almacén. Y en el segundo piso de 7 a 8 y de 12 a 2. Señor Lizondo. D3 48083 21 Oct.

SE VENDE una bodega muy barata; vende de $40.00 a $45.00 en la calle A y 37, Vedado. Teléfono F_6204. D-3 S-8063 18 Oct.

D4. Automóviles y Accs.

MOTOCICLETA diez pesos. Esto es lo que usted debe pagar por una reparación de esmerilar y quitar el carbón. (Cualquier marca). Agencia Harley-Davidson. Espada y San Lázaro. D4 45214 26 Nov.

PEERLES FAETON
Seis gomas nuevas, pintura y vestidura de primera, $800.
Agencia Cadillac
Marina, 12.
Habana
E-2160 19 Oct.

SE VENDE un molino nuevo, con bomba de aire, casi nuevo. Se dá barato. Calle Almendares y San Manuel, Marianao. Telf. FO-7956. D-4 48141 1 Nov.

POR TENER dos automóviles SE VENDE CASI NUEVO automóvil Buick, 7 pasajeros, gomas y acumulador nuevos, con chapa particular Informa su dueño de 9 a 11 y de 2 a 6 en Habana 104, altos. Puede verse en garage Santalucía y López Lucena 8 y medio D-4 48024 19 Oct.

VENDO una bomba de gasolina y juego completo de accesorios para garage, todo nuevo y a precio de situación. Informa Bustamante, teléfono A-8474. D-4 S8236 23 Oct.

SE VEN

TELEFONOS A-3333 A-1014

ANUNCIOS CLASIFICADOS DEL DIARIO DE LA MARINA

TELEFONOS A-3333 A-1014

F SE OFRECEN

F- 1—Criadas y Criados
F- 2—Cocineros y Cocineras
F-13—Para 2 servicios
F- 4—Manejadoras
F- 5—Crianderas
F- 6—Chauffeurs
F- 7—Costureras
F- 8—Oficinistas
F- 9—Operarios y Aprendices
F-10—Varios

F1. Criadas y Criados

DESEA colocarse una criada de manos; desea familia seria; sabe trabajar. Pregunte por Dolores. M-5612.
F-1 47822 18 Oct.

SE OFRECE joven española recién llegada, de criada de manos, con muy buenas referencias. Sabe servir. Paseo 261, bajos, entre 25 y 27.
F-1 48159 20 Oct.

SE DESEA colocar una joven española de criada de manos o de cuartos. Tiene referencias. Informes: teléfono M-4485.
F-1 48187 20 Oct.

DESEA colocarse un criado de manos en casa particular. Tiene buenas referencias. Es serio. Sabe trabajar. M-5264.
F-1 48192 20 Oct.

CRIADO FINO, se ofrece para casa particular, hotel. Sabe planchar y es práctico en todo servicio de comedor. Teléfono FO-2710.
F-1 48160 20 Oct.

SE DESEA colocar una muchacha de color, para criada de manos o de cuartos. Duerme en la colocación. M-1239.
F-1 48207 20 Oct.

SE OFRECE criada de manos española, para corta familia, pues recién llegada. No sabe cocinar. Desea dormir fuera. Teléfono A-4792.
F-1 48176 20 Oct.

SE OFRECE una muchacha del país para la limpieza de una casa chica y duerme fuera. Para informes: Telf. M-4341.
(F-1) 48135 20 Oct.

CRIADO español, acostumbrado al servicio de familias distinguidas, se ofrece con buenas referencias. Práctico en servicio de comedor. Telf. A-6505.
F-1 48169 20 Oct.

JOVEN española desea colocarse como criada de manos o de cuartos. Sabe coser; tiene referencias. Teléfono M-4011.
F-1 UH 47967 19 Oct.

SE DESEA colocar un joven español, de criado de manos. Tiene buenas recomendaciones. Está acostumbrado al servicio fino. Teléfono F-6087.
F-1 S-8356 20 Oct.

SE DESEA colocar una señora española para criada de manos; duerme fuera de la colocación. Teléf. F 6197.
F1 48045 19 Oct.

DESEA colocarse joven española de criada de manos. Tiene referencias. Informan: M-5155.
F-1 47321 19 Oct.

DESEA colocarse una española soltera de mediana edad es honrada y trabajadora quiere casa respetable para cuartos y coser tiene muy buenas referencias de donde trabajó, no tiene familia en la Habana. San Ignacio 21 altos.
(F1) 48063 19 Oct.

DESEAN colocarse dos jóvenes españolas; una para criada de manos o todos los servicios de un matrimonio; la otra para coser. No les importa limpiar dos habitaciones Prefieren fuera de la Habana. Informan: Sitios 116, teléfono M-5339.
F-1 48026 19 Oct.

DESEA colocarse un buen criado de mano peninsular. Tiene recomendaciones de buenas casas en que trabajó mucho tiempo. Teléfono A-4792.
F-1 48003 19 Oct.

JOVEN española acostumbrada a servir desea colocarse de criada de manos. Tiene quien la garantice. Informan, Calle G, 244, entre 25 y 27, Vedado.
F-1 48016 19 Oct.

SE DESEA colocar un criado de manos en casa particular. Tiene recomendaciones de la última casa donde trabajó. Teléfono M-5075.
F-1 47974 19 Oct.

SE DESEA colocar joven español de criado de manos. Sabe servir a la mesa a la rusa. Desea casa de moralidad. Tiene referencias de donde estuvo trabajando. Llamen al teléfono y serán complacidos. I-3756. Tren de lavado.
F-1 47989 19 Oct.

SE OFRECE criada para comedor o cuartos, sirve la mesa a la rusa. Teléfono M 2328.
F-1 48119 19 Oct.

DESEA colocarse española, para criada de mano. Tiene referencias. Preguntan por Carlota. U 4669.
F1 48030 19 Oct.

DESEA colocarse un joven español de criado de mano o dependiente de café tiene buenas referencias de donde ha trabajado. Informan M 3615.
F1 48074 19 Oct.

SE DESEA colocar una muchacha fina para cuartos y costura. Tiene muy buenos informes. Teléf. 2148.
F1 48073 19 Oct.

DESEA colocarse una joven española de criada de mano o para cuartos pregunten por María Casmaño, teléf. M 1581.
F1 48099 19 Oct.

DESEA colocarse joven española para criada de manos lleva tiempo en el país sabe su obligación. M 1581, Julia.
F1 48101 19 Oct.

SE DESEA colocar un joven español de criado de mano, tiene excelentes recomendaciones de su buena conducta. Teléfono M 5423.
F1 48103 19 Oct.

SE DESEA colocar una joven española de criada de cuartos o de comedor, informan teléf. M 4164.
F1 48107 19 Oct.

DESEA colocarse joven española de criada de mano o cuarto o comedor, tiene referencias. M 1581. Preguntar por Florinda.
F1 48066 19 Oct.

DESEA colocarse para criado de limpieza un joven español, es cumplidor en su trabajo y honrado con buenas referencias de casa particular. U 5794.
F1 48079 18 Oct.

CRIADO español joven practico se ofrece para casa particular que deseen tener un buen servicio con inmejorables. Referencias. Teléf. M 4146.
F1 48097 19 Oct.

DESEA colocarse una española de criada de mano. Tamarindo 30, teléfono 1 7750.
F1 48064 19 Oct.

SE DESEA colocar una muchacha española para criada de manos. Tel. M 6785.
F-1 47996 19 Oct.

DESEA colocarse joven española para habitaciones y sabe coser bien, lo mismo para compañía de señora o señorita. Tiene buenas referencias. Informan calle 23, número 277. F-2138.
F-1 47955 19 Oct.

DESEA colocarse una muchacha de color para la limpieza por horas, después de almuerzo. Informan teléfono A-5995.
F-1 47965 19 Oct.

SE ALQUILA hermoso y moderno piso, agua abundante día y noche. Concordia 160 y Gervasio, 35. Sala, saleta, hall, baño intercalado, cuarto criados y baño criados. En la misma informan.
A_1 47952 22 Oct.

SE DESEA colocar un criado de manos, tiene buenas referencias, práctico en su trabajo. Teléf. A 1358. Monte 35.
F1 47930 18 Oct.

SE OFRECE un buen criado de manos o camarero. Tiene buenas referencias y sabe servir mesa y no tiene pretensiones. Teléfono M 9578.
F1 47931 18 Oct

SE DESEA colocar una joven española para criada de manos. Tiene buenas referencias y es muy formal. Informan M 3578.
F1 47932 18 Oct.

DESEA colocarse una muchacha española de criada de manos es formal, tiene referencias. María, teléf. M 1581.
F1 47938 18 Oct.

SE QUIERE colocar una muchacha de mediana edad para cuartos y coser, sabe también pintar. Monte 51 altos. M 1581.
F1 47937 18 Oct.

DESEA colocarse una muchacha española recién llegada para criada de manos y quehaceres de casa informan Teléfono X 2397.
F1 47935 18 Oct.

DESEA colocarse joven española para cuartos y zurcir ropa tiene buenas referencias. Lleva mucho tiempo en el país. Informan A 3585.
F1 47934 18 Oct.

DESEA colocarse española de criada de manos. Tiene referencias. Pregunten por Agustina. U-4669.
F-1 47882 18 Oct.

DESEA colocarse joven española en casa de moralidad, para criada de manos. Tiene referencias. Caridad. U 2386.
F-1 47883 18 Oct.

DESEA colocarse una señora para criada de manos, para corta familia. También fuera de la Habana. Teléfono I-7505. Llamen a Adelaida.
F-1 47786 18 Oct.

DESEA colocarse muchacha española de criada de manos. Tiene referencias. Pregunten por María Consuelo. U_2386.
F-1 47881 18 Oct.

SE DESEA colocar una joven española, criada de manos. Teléfono F-1666.
F-1 47855 18 Oct.

SE DESEA colocar una joven española para cuartos y coser o criada de mano usa melena teléf. A 8082.
F1 47915 18 Oct.

SE OFRECE una austriaca para criada de manos, sabe servir mesa, es limpia, trabajadora, buena presencia. Informan teléf. M 3323.
F1 47919 18 Oct.

DESEA colocarse española para criada de mano. Tiene referencias. Pregunten por Dolores. U-4669.
F-1 47884 18 Oct.

DESEA colocarse muchacha española para matrimonio solo a corta familia, para los quehaceres de la casa. Pregunten por Concha. U-4669.
F-1 47885 18 Oct.

SE DESEA colocar una joven española de criada de manos; tiene quien la recomiende. Sabe servir bien la mesa. Teléfono F-1532.
F-1 47872 18 Oct.

SE DESEA colocar una señora peninsular, para criada de manos; prefiere dormir fuera; no menos de 25 pesos. Una joven para criada de comedor o de manos, peninsular, igual sueldo. Telf. U-6138.
F-1 47860 18 Oct.

JOVEN española desea colocarse tiene buenas referencias y sabe coser y bordar a máquina, para habitaciones o matrimonio solo informan Compostela 62, teléfono A 7089.
F1 47916 18 Oct.

SE DESEA colocar dos muchachas: una para cuartos, pero no se coloca menos de $30 en la misma una para cocinar y limpiar a un matrimonio solo, pero saben las dos su obligación. Informan en Baños número 15, entre 7 y 9. Telf. F-2457.
(F-1) 47891 18 Oct.

SE OFRECE una muchacha española para cuartos o comedor. Sabe coser bien. Informan en el teléfono I-1037, de 8 de la mañana a 5 de la tarde para su hermano con ella desde 3 de la tarde a las 5. Desea casa formal.
(F-1) 47890 19 Oct.

JOVEN española desea colocarse para los quehaceres de corta familia, es formal y lleva tiempo en el país, informan M 1581. Micaela.
F1 47945 18 Oct.

SE DESEA colocar una muchacha española de criada de manos. Tiene referencias. Teléfono A-9316. Maloja 104, altos.
F-1 47831 18 Oct.

SE DESEA colocar de criado de manos un joven español acostumbrado a trabajar en buenas casas. Sabe bien servir a la casa y tiene buenas referencias. Informan: F-2255.
F-1 47872 18 Oct.

DESEA colocarse señora española en casa de moralidad, para matrimonio solo o señora para todo el servicio. Tiene quien responda por ella. Teléfono M-5632.
F-1 47869 21 Oct.

JOVEN española seria y trabajadora se ofrece para habitaciones. Sabe coser y planchar bien. Inmejorables informes. Teléfono F-2945.
F-1 47753 18 Oct.

F2. Cocineras-Cocineros

UNA SEÑORA desea colocarse en casa particular para cocinar. Sabe cumplir con su obligación. Tiene buenas referencias. Teléfono FO-2741.
F-2 47948 22 Oct

SE DESEA colocar un buen cocinero asiático. Sabe cocinar a la española, criolla, americana e inglesa. Hace repostería. Informan: Zenea No. 267. Telf. U-6605.
F-2 48130 27 Oct.

DESEA colocarse un buen cocinero de color en casa particular y repostero. Tiene buenas referencias. Teléf. FO-2741.
F_2 48145 23 Oct.

SE DESEA colocar una cocinera de color. Es limpia para la cocina, Telf. F-6115. Calle 33 esquina A, número 6.
F-2 48143 20 Oct.

SE OFRECE maestro cocinero repostero, en casa particular, comercio, casa huéspedes o fonda. Teléfono A-4792.
F-2 48175 20 Oct.

SEÑORA de mediana edad desea colocarse cocinera en casa moralidad. Prefiere corta familia. Telf. F-2665.
F-2 48170 21 Oct.

SE DESEA colocar cocinero español. Sabe cumplir su obligación y tiene quien lo garantice. Teléfono M-4824.
F-2 48188 20 Oct.

SE DESEA colocar un cocinero español, para casas de comercio o huéspedes o particular. Sabe repostería y pastelería. Sale al campo. A-9536.
F-2 48177 20 Oct.

SE OFRECE cocinera jamaiquina. Sabe hacer toda clase comidas, con buenas referencias y sin pretensiones. A-4175.
F-2 S-8337 20 Oct.

DESEA colocarse para cocinar una señora de color. Informan: teléfono U-5183.
F-2 48205 20 Oct.

DESEA colocarse una cocinera española, de mediana edad; no le importa ir al campo. Tiene referencias. Telf. M-3416. Sitios 36.
F_2 48204 20 Oct.

SE DESEA colocar un joven español de cocinero, casa huéspedes, comercio. Sale al campo. Fernandina No. 87. Teléfono M-5599.
F-2 48195 20 Oct.

COCINERO español, de mediana edad, desea colocarse en casa de comercio, huéspedes, cocina la criolla o española, va para el campo o la ciudad. Tiene quien le garantice de las casas donde ha trabajado. Informan: teléfono U-5631.
F_2 48132 20 Oct.

SEÑORA de mediana edad mestiza desea colocarse para cocinar prefiere casa de comercio informan Dolores 9. Jesus del Monte.
F2 48096 19 Oct.

DESEA colocarse una buena cocinera a la criolla y española. Sabe de repostería; duerme fuera. Teléfono A-4792.
F-2 48004 19 Oct.

COCINERA española desea colocarse en casa particular. Tiene referencias de casas americanas donde ha trabajado. Informes FO-1127.
F-2 47964 19 Oct.

DESEA colocarse un cocinero repostero para café lunch, restaurant, fonda o casa de huéspedes. Tiene recomendaciones. Informan teléfono M-4823.
F-2 47976 19 Oct.

SE OFRECE superior cocinera española, muy limpia, formal y con referencias. Es buena repostera. No duerme en la colocación. M-7122.
F-2 47987 Otc.

SE DESEA colocar una buena cocinera y repostera, teléfono M 5290.
F2 48027 19 Oct.

SE DESEA colocar una cocinera sabe de repostería, tiene recomendaciones. Informan teléf. F 6177.
F-2 48067 19 Oct.

BUEN cocinero, se ofrece para hotel o casa de huéspedes. Informes, teléfono M 4802.
F2 48100 19 Oct.

SE DESEA colocar una buena cocinera española entiende de repostería y en la misma una lavandera buena. Informan, teléf. F 6085.
F2 48110 19 Oct.

DESEA colocarse una señora para cocinar, cocina a la criolla y española, de mediana edad, entiende de repostería. Informan M 1581. María.
F2 S8329 19 Oct.

DESEA colocación un buen cocinero del país de color. Es formal y tiene buenas referencias. Tel. M-4093.
F-2 47998 19 Oct.

UN BUEN cocinero repostero chino vojen. Cocina a la criolla o española bien. Muy práctico. Siempre limpieicta en la cocina. Tiene referencias. Informan Dragones y Manrique, bodega, preguntar por Manuel. Teléfono M-5239. Se desea colocar en casa particular.
F-2 48019 18 Oct.

COCINERO y repostero español, desea colocarse en casa de huéspedes o en comercio, sin pretensiones. Teléfono M-1247.
F-2 47953 19 Oct.

COLORED wooman wanted general house with American family. Don't speak spanisch. Phone F-6254.
F-2 48012 19 Oct.

COCINERA. Sabe su obligación, entiende de repostería a la italiano y a la criolla. Buenavista y Consulado, Marianao. Teléfono FO-2625.
F-2 47962 19 Oct.

SE DESEA colocar una señora de color para cocinar a corta familia. Informan: Espada 14.
F-2 47777 21 Oct.

SE OFRECE un cocinero asiático. Cocina criolla y española, repostero, muy limpio; buenas referencias, particular; preguntar por José Lee. Telf. M-3229.
F-2 47813 18 Oct.

UNA SEÑORA de mediana edad desea colocarse en una casa de moralidad, de cocinera; entiende de repostería. Sabe hacer plaza; tiene buenas referencias siempre que la casa lo merezca. Avisen al teléfono F_6114.
F-2 47819 18 Oct.

SE DESEA colocar una señora para cocinera; ayuda hacer algunos quehaceres y sabe hacer plaza. No duerme en la colocación. Teléfono A-0814.
(F-2) 47826 18 Oct.

SE OFRECE una cocinera de color, cocina criolla, española, sabe de dulces, limpia, trabajadora, tiene referencias. Informan teléf. M 3323.
F2 47922 18 Oct.

SE DESEA colocar una cocinera española de mediana edad. FO 2749.
F2 47924 18 Oct.

SE DESEA colocar una cocinera española sabe cocinar a la criolla y a la americana duerme en la colocación. Lamparilla 80, teléf. A 3559.
F2 47912 18 Oct.

SE DESEA colocar un magnífico cocinero y repostero Teléf. A 3715.
F2 47900 18 Oct.

SE COLOCA una española para cocinar sabe cumplir con su deber. U 5510.
F2 47911 18 Oct.

SE OFRECE un cocinero y repostero para casa particular o comercio, informa teléfono I 6889.
F2 47928 18 Oct.

SEÑORA peninsular desea colocarse de cocinera en casa particular sabe su obligación, tiene referencias. No duerme colocación, Llame M 5077.
F2 47926 18 Oct.

DESEA colocarse joven español de cocinero casa particular es buen cocinero y repostero recomendaciones de grandes casas de la Habana. FO 2733.
F2 47927 18 Oct.

BUEN cocinero chinito se ofrece cocina criolla española repostería, limpio trabajador, formal tiene buenas referencias de casas trabajó teléfono M 3323.
F2 47920 18 Oct.

SE OFRECE un buen cocinero chino, cocina española, criolla, sabe de repostería. Muy limpio y buenas referencias de casas particulares. M 9578.
F2 47933 18 Oct.

BUENA COCINERA repostera inglesa, (de color), desea colocarse en casa cubana o americana. Llame al U-6946, Estela.
F-2 47871 18 Oct.

SE OFRECE un cocinero de color, joven, fino. Hace algunos dulces. Prefiere casa particular. Referencias. M-4507.
F-2 47808 18 Oct.

SE DESEA colocar una señora de mediana edad, para cocinar. Informan: Baños número 2, Vedado. Telf. F_6277.
F-2 47778.

SEÑORA española de mediana edad, desea colocarse de cocinera. No duerme en la colocación. Teléfono I-7560.
F-2 47832 18 Oct.

DESEA colocarse un joven cocinero asiático. Tiene recomendación. Sabe cocinar bien española, criolla y repostería de toda clase, para casa particular o comercio. Informan: Zanja No. 38. Teléfono M-4875. Preguntar por Ligio Li.
F-2 47856 18 Oct.

UN JOVEN chinito muy buen cocinero, para corta familia. Sabe cumplir con su obligación. Informan: teléfono U-3007.
F-2 47861 21 Oct.

DESEA colocarse una señora peninsular de cocinera. Cocina española y criolla. Desea casa moralidad. Tiene referencias. Inquisidor 19.
F-2 47830 19 Oct.

SE OFRECE matrimonio español joven; él cocinero repostero, ella quehaceres domésticos. Han trabajado en familias distinguidas. Dragones 42. Telf. M-4497.
F_2 47852 18 Oct.

ESPAÑOLA de mediana edad, desea colocarse para cocinar y ayudar un poco a la limpieza; desea casa chica de moralidad. Sabe cumplir con sus deberes y lleva tiempo en el país. Telf. A-4851. Aguacate número 8.
(F-2) 47853 18 Oct.

DESEA colocarse una cocinera de mediana edad; sabe cocinar a la criolla y española; entiende algo de repostería; no hace compra ni duerme en la colocación. Lagunas 29. Teléfono A-8872.
F-2 47843 18 Oct.

DESEA colocarse una señora blanca de mediana edad, para cocinar española y criolla; no duerme en la colocación. Teléfono I-7266.
F-2 47833 19 Oct.

UNA BUENA cocinera de color y repostera; hace toda clase de dulces. Desea trabajar en casa de moralidad. No trabaja por 25 pesos. Teléfono F_2433.
F-2 47783 18 Oct.

F3. Para 2 servicios

UNA joven española desea colocarse de criada de cuartos y costura o comedor, tiene referencias y recomendaciones. Llamen al teléf. FO 7331 pregunten por Antolina
(F3) 47903 18 Oct.

DESEA colocarse un joven español de 21 años, para ayudante de chauffeur o jardinero. Entiende de cocina y tiene pretensiones. Tiene referencias. Telf. X-2214.
F-3 48128 20 Oct.

DESEA colocarse un joven español, de criado de manos o jardinero o tintorero. Tiene buenas referencias. I-3687—F-1683.
(F-3) 48161 20 Oct.

DESEAN colocarse dos jóvenes españolas: una para cuartos o criada de manos y otra para cocinar y limpiar a matrimonio o corta familia. Se desea casa de moralidad. Informan: teléfono U-5303. Angeles 4, altos.
F-3 48144 19 Oct.

DESEA colocarse una cocinera para cocinar y lavar algo. Dormir fuera. Teléfono I-7272.
F_3 48173 20 Oct.

DESEA colocarse una señora española de mediana edad, para poca familia, criada de manos o manejadora. Entiende de cocina; tiene buenas recomendaciones. No sale al campo ni se coloca menos de 25 o 30 pesos. Informan: Galiano 54, altos. Telf. M-5727.
F-3 48194 19 Oct.

ESPAÑOLA de mediana edad, desea colocarse para cocinar y limpiar a corta familia. Teléfono M-5327.
F-3 48154 20 Oct.

SE DESEA colocar una peninsular para cocinar y limpiar. Sol 24, altos, teléfono A-2921.
F-3 48186 20 Oct.

ESPAÑOLA de mediana edad, desea trabajo por horas o lavar si es poca familia se coloca. Entiende algo de cocina. Informan: M-4386.
F-3 48156 20 Oct.

SE DESEA colocar una muchacha española de criada de manos o manejadora. Entiende de cocina si es para matrimonio solo. Sabe cumplir con su obligación. Informes: teléfono I-7479.
F-3 48134 19 Oct.

DESEA colocarse una muchacha española para criada de mano o para cocinar y limpiar siendo corta familia, lleva tiempo en el país, sabe cumplir con su obligación. Teléf. F 2675. Llamen por Carmen Prieto.
F3 48046 18 Oct.

SE DESEA colocar una muchacha española, lleva tiempo en el país, para comedor o para cuartos, siendo corta familia para todo. M 4629.
F3 48047 19 Oct.

DESEA colocarse española de mediana edad, para cuartos y coser. Tiene referencias. Informan U 2386.
F3 48029 19 Oct.

DESEA colocarse una señora de mediana edad de criada de mano o cocinar y limpiar a un matrimonio. Informan teléf. A-0425.
F3 48031 19 Oct.

DESEA colocarse joven española para cocinar y ayudar a la limpieza, siendo poca familia, o para manejadora, tiene referencias. Vives 154. Telf. M-4024.
F-2 48037 20 Oct.

SE OFRECE una joven española para todo el servicio de matrimonio o corta familia, buenas referencias sabe cocinar, teléf. M 3229.
F3 48041 19 Oct.

SE DESEA colocar joven española para criada de manos y entiende de cocina para corta familia, tiene buenas referencias. U 3939.
F3 48075 19 Oct.

JOVEN española desea colocarse de criada de manos o manejadora, tiene referencias, es fina y trabajadora, teléfono U 2386. Pregunten por Mercedes.
F3 48112 19 Oct.

UN MATRIMONIO desea colocarse, ella sabe de criada, cocinera y de manejadora, coser y zurcir. El es buen jardinero, experto en agricultura y avicultura general, tienen referencias. Teléfono F 6087.
F3 48081 19 Oct.

DESEA colocarse una muchacha española para criada de mano o manejadora. Tiene referencias. Informan F y 21, teléfono F 6105.
F3 S8331 19 Oct.

DESEA colocarse una española sabe de cocina y tiene referencias, no le importa salir fuera. Informan Compostela 2.
F3 48068 19 Oct.

SE DESEAN colocar dos muchachas para todo servicio de una casa. No les importa ir al campo. Teléf. F 4235.
F_3 47959-60 19 Oct.

DESEARIA colocarse una joven española, de criada de cuartos o manejadora. Tiene buenas referencias. Informes teléfono FO-1127.
F-3 47963 19 Oct.

DESEA colocarse una muchacha de color para limpiar por horas, cocinar o lavar. Informan F-2388.
F_3 S-8332 19 Oct.

SE OFRECE una joven española para criada de manos, manejadora o habitaciones. Sabe trabajar y cumplir. Tiene referencias. Teléfono A-4792.
F_3 48001 19 Oct.

ESPAÑOL de veinte años desea colocarse de criado de manos o camarero Sabe trabajar. Es castellano, y sino para otros trabajos Referencias teléfono FO-2643, Claudio.
F3 48017 19 Oct.

DESEA colocarse una cocinera de mediana edad para cocinar y ayudar un poco a la limpieza. Informan teléfono I-7296.
F_3 47971 19 Oct.

DESEA colocarse una cocinera repostera. Puede hacer la limpieza. Tiene recomendación. Teléf. FO_2357.
F-3 47977 19 Oct.

OFRECESE señora española para criada de manos o manejadora, sabe desempeñar su obligación. Informan teléfono M 5037.
F3 48118 19 Oct.

DESEA colocarse muchacha castellana para coser no la importa limpiar alguna habitación es seria y desea casa de moralidad. Teléf. FO 9352.
F3 48069 19 Oct.

DESEA colocarse señora de mediana edad de cocinera, duerme en la colocación si lo desean y ayuda a los quehaceres de la casa si es poca familia, teléfono M 4179. Teniente Rey núm. 59.
F3 48106 19 Oct.

JOVEN española desea colocarse de criada de manos o manejadora, tiene buenas referencias, es fina y trabajadora. U 4669. Pregunten por Julia.
F3 48111 19 Oct.

DESEA colocarse en casa particular una señora de color para cocinar o lavar no duerme en la colocación. Teléfono A 7637.
F3 48083 19 Oct.

SEÑORA de color desea limpiar por horas o cocinar. L., 119, Vedado.
F-3 47982 19 Oct.

DESEA colocarse un joven de color cocinero o para limpiar por horas. Sabe repostería. Telé. U-5718.
F-3 47994 19 Oct.

DESEA colocarse señora española para cocinar y limpiar. No le importa dormir en la colocación. Tel. M-4013.
F-3 47999 19 Oct.

SE DESEA colocar una joven peninsular para criada de manos o manejadora. Tiene buenas recomendaciones. Para informes llamen al teléfono M-4224.
F-3 48009 19 Oct.

DESEA colocarse joven española para cocinar y limpiar a matrimonio solo o corta familia. Inmejorables referencias. Peñalver 64. Teléfono A-0436.
F-3 47865 18 Oct.

DESEA colocarse joven español criado de manos, camarero o dependiente, con buenas referencias. Informan: Calzada y C, Vedado. Teléfono F-1713.
F-3 47857 18 Oct.

DESEAN colocarse una señora de mediana edad para cuartos o comedor, sabe coser y una joven para manejadora o cualquier trabajo desearían en la misma casa. Avise teléf. M 5742.
F3 47940 18 Oct.

SE DESEA colocar una joven española para criada de mano, o cuarto o manejadora, lleva tiempo en el país. Sabe cumplir con su obligación. Informan teléfono A 9426.
(F3) S8296 18 Oct.

SE DESEA colocar una muchacha española de criada de cuartos o de comedor. Calle C y Tercera. Telf. F-6117.
(F-3) 47893 18 Oct.

SE DESEA colocar una señora de mediana edad, española, para la limpieza o cocinar. Tiene quien la recomiende. M-2562.
F_3 47880 18 Oct.

SE DESEA colocar un joven español operario sastre o criado de manos. Teléfono F-2675.
F-3 47859 18 Oct.

SE DESEA colocar una señora española para cocinar y limpiar a corta familia. quifgual duerme en la colocación o no. Tiene quien la recomiende. Telf. F-6093.
F-3 47889 18 Oct.

SE DESEA colocar una joven española para criada de manos o para lavandera. Sabe lavar y planchar. Tiene referencias. Teléfono FO-2659. Llamen al número FO_2749.
F-3 47787 18 Oct.

DESEA colocarse española de criada de manos; tiene buenas referencias. Corta familia; no le importa ayudar a la cocina. Telf. A-6903.
F-3 47799 18 Oct.

JOVEN español se ofrece para criado de mano o camarero, sabe servir mesa bien práctico, tiene referencias. Informan teléfono M 3323.
F3 47921 18 Oct.

SE DESEA colocar una joven peninsular para manejadora o criada de mano, llame al teléf. I 7354.
F3 47918 18 Oct.

DESEA colocarse una joven española para todo el servicio de un matrimonio o criada de mano, siendo poca familia tiene buenas referencias. Informan en Luz núm. 21, teléfono M 3765.
F3 47904 18 Oct.

SE DESEA colocar una joven española para comedor o habitaciones. Tiene buenas referencias. Casa de moralidad. Se coloca también para cocinar y limpiar. San Lázaro No. 269. Teléfono U-6653.
(F-3) 47894 18 Oct.

SE DESEA colocar una joven española en casa demoralidad, para limpiar. Entiende algo de cocina. Teléfono I-2174.
F-3 47851 18 Oct.

SE DESEA colocar un matrimonio español; ella sabe cocinar y él es buen criado. No importa salir al campo. Informan: Maloja 131.
F-3 47811 18 Oct.

SE DESEA colocar una señora de color, para cocinar; y una joven para manejadora. Tienen referencias. Informes: teléfono U-2698.
(F-3) S-8279 18 Oct.

F4. Manejadoras

SE OFRECE una manejadora del país, tiene 30 años con buenas referencias y una criada de manos, española, tiene buenas referencias. Teléf. A 3343.
F4 S8293 18 Oct.

DESEA colocarse una manejadora joven, de color, para niños de meses; es bordadora y habla el inglés perfectamente. Tiene referencias. FO-2610.
F-4 47509 19 Oct.

F6. Chauffeurs

SE DESEA colocar un chauffeur serio y formal; tiene referencias de las casas que ha prestado sus servicios como chauffeur. Telf. FO-2602.
F-6 47788 18 Oct.

CHAUFFEUR joven español desea colocarse en casa particular o de comercio sin pretensiones. Teléfono M 3695.
F6 48036 19 Oct.

CHAUFFEUR de color, desea colocarse. No tiene pretensiones. Tiene excelentes garantías de las casas que trabajó. Llamen F-4540.
F-6 48131 20 Oct.

DESEA colocarse un joven español de chauffeur, en casa particular. Es serio y cumplidor. Soledad No. 4. Telf. U-3894.
F-6 48197 20 Oct.

CHAUFFEUR, se desea colocar en casa particular, sin pretensiones, con referencias de la última casa donde trabajó. San Ignacio y Luz. Ramón. Telf. M-4232.
F-6 48196 19 Oct.

SE OFRECE un chauffeur para casa de comercio con referencias de las casas donde trabajó, práctico en ventas de campo. Teléf. M 4793. Pregunte por Antonio.
F6 48120 19 Oct.

CHAUFFEUR español desea colocarse en casa particular. Tiene muchos años de práctica, es hombre solo. Llamen al teléfono U-4608. Benigno González.
F-6 47782 20 Oct.

SE OFRECE un chauffeur con buenas recomendaciones; es mecánico, con doce años de práctica. No tiene grandes pretensiones. Pregunte por Juan. Tel. M-4717
F-6 47824 18 Oct.

CHAUFFEUR desea casa formal y seria. Doce años de práctica. Trabajó en Madrid. Sin pretensiones. Teléfono A-5537. Preguntar por Isaac. F-6 47734 23 Oct.

UN CHAUFFEUR español desea colocarse en casa particular o del comercio Tiene inmejorables recomendaciones de donde ha trabajado. Informan, teléfono M-7011. Montero.
F-6 47738 18 Oct.

CHAUFFEUR joven español, con ocho añosd de práctica, se ofrece para casa familia honorable. Maneja toda clase de máquinas; sabe bien la mecánica. Las casas en que trabajó lo recomiendan como cumplidor y honrado. Informan teléfono A-5407.
F-6 47978 18 Oct.

SE OFRECE chauffeur con 10 años de práctica, buenas referencias y garantías de las casas que he trabajado. Informan teléf. A 5560.
F6 47941 18 Oct.

SE DESEA colocar de chofer particular un joven de color, mecánico con referencias, sin pretensiones. Informan teléfono F-6062. Máximo.
F-6 47677 18 Oct.

DESEA colocarse un chauffeur; seis años de práctica. Informa: Novoa y Fernández, Sol 15.1|2. Teléfono A-4549.
F-6 47528 22 Oct.

DESEA colocarse un chofer en casa particular o comercio. Tiene muy buenas referencias. Informan teléfono I-3562.
F-6 S-8221 19 Oct.

CHAUFFEUR. Desea colocarse en casa de familia o comercio, práctico y con referencias. Informan: teléfono M-3450.
F-6 47534 22 Oct.

F7. Costureras

COSTURERA se ofrece para casa particular a cambio de una habitación y un corto jornal cose de todo. Teléfono M 2097.
F7 48108 19 Oct.

COSTURERA se ofrece para casa particular corta por figurín, llamen al teléfono A 4525.
F7 48116 19 Oct.

CHAUFFEUR mecánico extranjero, desea posición. Lo recomienda la familia con quien estuvo 6 años como cumplidor y experto. Teléfono I-7575.
F-7 47876 18 Oct.

F8. Oficinistas

CORRESPONSAL taquígrafo, español-inglés y traductor, desea trabajo en horas fuera de las de oficina. Cecilio, Armas 72, Lawtón. Teléfono M-2775.
F-8 47564 19 Oct.

TAQUIGRAFO mecanógrafo inglés español desea traabjo de correspondencia una o dos horas diarias, o copias y traducciones sueltas. A 1583.
F8 47910 18 Oct.

JOVEN con buena letra, contabilidad escribe en máquina desea emplearse en casa de comercio o particular. M. Estrella, Calle B, letra C. Redención, Marianao.
F-8 48006 19 Oct.

JOVEN de 15 a 16 años, desea empezar a trabajar en casa comercial u oficina. Estudia comercio en general y algo de inglés. Ofrezco relaciones que desee. Mi familia: 25 y D. Telf. F-1917. Vedado.
F-8 47504 21 Oct.

JOVEN de Barcelona, tenedor de libros, corresponsal, desea emplearse Habana o interior, Modestas aspiraciones, con garantías. F M J, I-4332. Apartado 2343.
F8 48052 19 Oct.

SE OFRECE joven con conocimientos de contabilidad mecanografía, corresponsal e inglés, sin pretensiones. Informan Mur, I-5172—I_1125.
F-8 48011 22 Oct.

SE OFRECE mecanógrafa con práctica de oficina. Conocimientos de taquigrafía. Modestas pretensiones. Telf. U-6841.
F-8 47812 21 Oct.

JOVEN español tenedor de libros que habla y escribe inglés se ofrece para llevar contabilidades por días u horas, referencias a satisfacción M. Díaz Apartado 2463 Teléf. U 3827. Habana.
F8 47173 18 Oct.

TRABAJOS de mecanografía. Se hacen a satisfacción. Precios moderados. Teléfono U-1124. Pocito 106, altos.
F_8 47040 18 Oct.

F10. Varios

SE DESEA colocar un muchacho español para casa particular, para fregar máquinas y jardinero. Tiene referencias. Informan, F-6228.
F- 48014 19 Oct.

SE OFRECE una señora de color para lavar ropa fina en su casa. Telf. M-4290.
F-10 48140 20 Oct.

UN JOVEN español ofrece sus servicios para dependiente de fonda o casas de huéspedes, cosa análoga; es persona seria y formal. Teléfono X-9214.
F-10 48127 20 Oct.

UN JOVEN español desea trabajar 4 o 5 horas por la mañana, para limpiar oficinas u otro trabajo análogo. Tiene referencias. Teléfono M-5105.
F-10 48189 20 Oct.

DESEA colocarse un jardinero en casa particular Sabe cumplir con su obligación También sabe fregar máquinas Informan teléfono I-4532.
F-10 48050 19 Oct.

SEÑORA de mediana edad, solicita casa particular para coser, acompañar atender algunos niños, hacer la toilet a alguna señora, peinar y dar masajes. Teléfono A 9947.
F10 48032 19 Oct.

DESEAN colocarse dos muchachos uno de 15 años y otro de 14 años proceden del interior. Con deseos de aprender el comercio que son sus pretensiones. Prefieren sedería o peletería. Tienen referencias. Llame al teléfono M 4234.
F10 48115 19 Oct.

SE DESEA colocar un joven español de portero en casa particular tiene excelentes recomendaciones de su buena conducta. Informa teléf. M 4205.
F10 48102 19 Oct.

SE OFRECE un joven español práctico para camarero, portero, sirviente clínica, criado para oficinas, jardinero. Sabe tregar máquinas. Teléf. A 4792.
F-10 48002 19 Oct.

SE OFRECE joven español para portero u otro servicio análogo. Es recién llegado y sin pretensiones. Llamen al teléfono F_5624.
F-10 47877 19 Oct.

DESEA colocarse o encontrar trabajo joven español de portero o carpintero particular o cualquier trabajo. No le importa ir al campo. Teléfono A-1765.
F-10 47949 19 Oct.

SE OFRECE una buena lavandera de ropa fina para lavar en casa particular o para su casa. Tiene referencias. I-4976.
F-10 47961 22 Oct.

SEÑORITA profesora titular de instrucción y piano, desea obtener colocación en colegio particular. Informes José A. Saco, número 5, Víbora.
F-10 47985 18 Oct.

SE OFRECE una señora para lavarle a un matrimonio ropas finas. Campanario, 199 altos.
F-10 47980 19 Oct.

SE OFRECE una joven para limpieza por horas o coser en casa de moralidad. Informan teléfono M-8591.
F-10 47981 19 Oct.

SE DESEA colocar un muchacho español en casa particular o bodega. Desea ganar diez pesos, comida y tiene quien lo recomiende. Llamen al teléfono F-6114.
F-10 47968 19 Oct

SEÑORA del país desea ropa para lavar en su casa. Práctica en ropa de señoras y niños. Dirigirse al encargado. Hospital, 4.
F-10 47653 20 Oct.

SE DESEA colocar un muchacho de 18 años, en el comercio o cualquier clase de trabajo. Salud 160-A. U-7050. Manuel Almuzna.
F

A PRINCIPIOS DE NOVIEMBRE SE COLOCARA LA PRIMERA PIEDRA DEL SANATORIO ASTURIANO

Un filántropo bilbaíno dona dos millones y medio de pesetas para cura de tuberculosos

BILBAO, octubre 17. UP.—El filántropo bilbaino don Luis Briñas, ha donado al Ayuntamiento y a la Diputación de Vizcaya, la suma de 2.500.000 pesetas para sostenimiento del pabellón de tuberculosos y la construcción de otro. Anteriormente había donado con el mismo fin 500.000 pesetas y además 800.000 metros cuadrados de terreno para el emplazamiento del hospital de tuberculosos. Las donaciones benéficas que lleva hechas el señor Briñas pasan de seis millones de pesetas.

ACTUALIDAD ESPAÑOLA

CRISIS DE LECTORES

Por Rafael Suárez Solís

Ahí tienen los enemigos del vanguardismo una sabrosa noticia con la que hartarse de satisfacción. Se ha celebrado en Madrid la Semana del Libro. "Han resultado preferidas las obras de los clásicos", informa el cable. "Los autores modernos han tenido menos venta que Alarcón, Pereda y Valera", agrega. Luego...

Luego, nada. Entre los autores modernos los hay, y son mayoría, los que no han dado un paso de avance después de Valera, Pereda y Alarcón. Luego, también... Estamos al principio del pleito. Cada cual habla de la feria según le va en ella, y a la feria suelen ir los paletos. La feria nada dice de las preocupaciones del día. Es una diversión popular y plebeya, sin más alcance que aprovecharse de una fecha para alborotar y huírle unas horas a las preocupaciones cotidianas. La Semana del Libro es una feria: la feria del libro. Luego, vuelvo a repetir...

Pero no se adelanten a denunciar que denigro a Pereda, Alarcón y Valera. Autores dilectos de mi mocedad, sentiré siempre por ellos admiración profunda, como por Galdós, la Pardo Bazán y Fernán Caballero. Han salvado para la inmortalidad toda una época. El final del siglo XIX les pertenece literariamente, y han elevado a la categoría de lo eterno los días afanosos de su vida. Jamás les faltará la simpatía de las generaciones. Pero a ellos nada más; no a sus imitadores subsiguientes. Tengo por cierto que si uno de ellos viniese al mundo y diera con los escritos de sus admiradores incondicionales volvería a morirse asombrado de no tener nada que hacer ni aprender pasados tantos años, ya que el gusto actual no habría de exigirles otro trabajo que el de repetirse: "¡Si yo volviese a nacer!", decimos todos cuando notamos la proximidad de la muerte. Así exclamamos a la vista de las posibilidades de la vida moderna, toda exigente de juventud y brío e ilusiones.

Nacer de nuevo para vivir lo mismo es un deseo digno de los especuladores de la vida: esos ricos aviesos a quienes el tiempo no alcanzó para emplear todo su oro en adquirir placeres. El creador debe morirse antes de notar que envejece con él su obra. Verla vivir sin luchas es notarla a su lado, acurrucada, friolenta, buscando el calor ficticio de la estufa en lo recoleto y silencioso del hogar. Cuando más, ir de paseo a las ferias en las tardes de sol conmemorativo: fiestas populares, animadas por gentes estáticas en los gustos.

La Semana del Libro se organizó, precisamente, para aficionar a las gentes a la lectura. Barracas de feria literaria que arrancan de sus casas a los menestrales y remolones de la cultura. Hay que exhibir el eterno monstruo y el sempiterno truco. Cosas que se saben que existen por la leyenda y las referencias de los abuelos. Van los paletos en fila por las calles y se detienen, porque es la fecha, delante de los escaparates engalanados de las librerías. "En mi tiempo tenía mucha fama como escritor un tal don Juan Valera. En esta verbena no es cosa de que me pidas churros. Toma, y cómprate un libro". Y el paleto rapaz merca un Valera. Si supiera de Valle-Inclán, de Pérez de Ayala, de Unamuno, Baroja o Gómez de la Serna no estaría de papanatas delante de las vidrieras de librería engalanadas como barracas de feria. A los autores del día, las personas que leen de ordinario les compran sus volúmenes al salir de la imprenta, sin esperar a que repiquen gordo. Es la campanilla cristalina del espíritu la que se agita y suena a cada hora, sacudida por todas las vibraciones actuales de la estética.

Pero todavía dice más la información cablegráfica. "Todos los estudios realizados demuestran que la crisis que existe en España no es verdaderamente del libro, sino de los lectores". Esto no está claro. ¿Por qué de los lectores? ¿Porque prefieren a Valera, a Pereda y a Alarcón? En ese caso serían los autores actuales los que estaban en crisis. Yo creo que el mal se denuncia por la necesidad de hacer feria para que haya feriantes.

Comprara cada cual su libro a tiempo y viéramos desaparecer ese afán intelectual a fecha fija, que tan mal pondera el grado de curiosidad de un pueblo. Acabaría la Semana del Libro como van decayendo las ferias de otro orden—festejos patronales y verbenas—allí donde la vida moderna organiza divertimientos y curiosidades al alcance de todos los días y todas las fortunas.

La cultura no se feria. Ha de ser una práctica cotidiana y corriente. El estado natural del hombre. Comprar a estas alturas muchos Valeras demuestra, simplemente, que no se conocía a Valera. Así ya se comprende lo de que "hay crisis de lectores". Lo siento si mis razones no prestan a los enemigos de la literatura moderna.

LAS COSTAS DE VALENCIA ESTAN SIENDO AZOTADAS POR UN TEMPORAL QUE OCASIONA MUY GRANDES DAÑOS

Tres mil setecientos penados por diversos delitos han sido puestos en libertad como consecuencia del indulto.

Un vanguardista ha llamado putrefacto al arte antiguo

VALENCIA, octubre 17. (U. P.)—Está azotando estas costas un violentísimo temporal, habiéndose visto obligado a entrar de arribada forzosa varios buques. Las olas, que alcanzan gran altura, inundan las playas del Cabañal y Malvarrosa. Todas las faenas del puerto han quedado paralizadas.

Las aguas arrancaron la puerta de la caseta del amarre del cable de Baleares, inundándose los merenderos y otros lugares de la playa con grandes destrozos y teniendo que suspenderse las faenas del puerto.

KINDELAN EN LARACHE

LARACHE, octubre 17 (P. A.) — Procedente de Tetuán llegó el jefe del departamento de aeronáutica, coronel Kindelán, revistando las fuerzas de aviación y aparatos de servicio. Por la tarde salió para Cádiz.

3.700 PENADOS EN LIBERTAD POR EL INDULTO

MADRID, octubre 17 (U. P.) — El indulto que dictó el Gobierno el 13 de septiembre, con ocasión del quinto aniversario de la Dictadura, ha alcanzado a un total de tres mil setecientos reclusos que han salido en libertad de las cárceles, sin contar los que han visto notablemente disminuída la condena que siguen sufriendo.

UN VANGUARDISTA CANTA AL "CHARLESTON" Y LLAMA PUTREFACTO AL ARTE ANTIGUO

BARCELONA, octubre 17 (P. A.) Ayer en el Salón de los Pares, el escritor vanguardista Salvador Dalí dió una conferencia, en la que, contestando interpelaciones, llamó putrefacto al arte antiguo que reproduce la realidad y dijo que los vanguardistas se proponen matarlo. Después hizo un canto a la juventud, al charleston y a los deportes.

EN MEMORIA DE IGNACIO IGLESIAS

BARCELONA, octubre 17 (P. A.) — Esta tarde hubo una función gratuita a la memoria de Ignacio Iglesias en el Teatro Español, actuando el Coro del Pueblo con gran éxito.

LA EXPOSICION DE BARCELONA

BARCELONA, octubre 17 (P. A.)— El arquitecto delegado de Dinamarca para la Exposición Internacional de Barcelona, visitó las obras y conferenciará con el marqués de Foronda, presidente del comité directivo, para que se conceda mayor espacio a su país, el cual se propone enviar un contingente de importancia a la Exposición.

EL P. DEMOCRATICO DE LA ASOCIACION DE DEPENDIENTES

Anoche, en Belascoain 54, Asociación de Carniceros, celebraron una animada reunión los socios de la Asociación de Dependientes del Concurso, que integran el nuevo partido Democrático-reformista, fundado para la defensa de los intereses sociales, en todas sus facetas reglamentarias y para combatir por todos los medios ilegales y con la altura de miras que el asunto exige la prórroga de poderes, aprobada hace algunos días por la Junta General de dicha Asociación conforme a la serena protesta presentada por este partido al Gobierno provincial.

Presidía el doctor Juan José de la Riva, actuando de Secretario el doctor Eduardo Betancourt Aguero. Entre los concurrentes anotamos a los señores José Llamas, Nestor Carbonell, doctor Federico de la Campa, Sandalio Fernández; Jesús Díaz Doctor Gabriel A. Calafell, Emeterio de Cos, Fermín Miguelez Rafael Lorenzo; Eugenio Olarte; Benito Cortines; Jesús Gandarilla; Julián Cobo Ricardo Puente y muchos asociados.

Se pronunciaron calurosos discursos.

Se acordó celebrar una gran Asamblea la noche del día 25 del actual, en los salones del Centro Asturiano.

Se aprobó el reglamento del partido.

Y se designó el Comité Ejecutivo que integran los señores: Doctor Juan Y. de la Riva; Primer Vicepresidente Sandalio Fernández; Segundo Vicepresidente: Joaquín Mestre; Tesorero, Ricardo Puente; Tesorero: Fermín Miguelez y Secretario: doctor Eduardo Betancourt.

Figuran como vocales del mismo cien asociados de los de más arraigo social.

LA ASAMBLEA DE APODERADOS DEL M. I. C. GALLEGO

Anoche prosiguió la sesión de la Asamblea de Apoderados del Muy Ilustre Centro Gallego. Presidió el acto el señor Narciso Mª Rodríguez, ocupando las Secretarías los secretarios reglamentarios.

Asistió la Comisión Ejecutiva en pleno, presidida por el señor Jesús Mª Bouza, ocupando su puesto el secretario doctor José Gradaille.

A las ocho y media el presidente abrió la sesión, continuando la discusión sobre las obras del Palacio Social, y las de la Casa de Salud "La Benéfica".

Hablaron los señores Barreiro, para alusiones; Méndez Neira, hizo varias aclaraciones. Federico Estévez, presidente de la Comisión Económica, aclaró algunos particulares, siguiendo después el señor Bahamonde.

Volvieron a hablar los señores Méndez Neira, Bargueiras y Naya, resultando aprobada la proposición del señor Méndez Neira, de que se ejecuten las reparaciones y reformas en el Palacio Social, dejando las de la Casa de Salud "La Benéfica" para las próximas asambleas.

Se dió lectura a varios informes de la Comisión Electoral.

Después se dió a conocer un informe de la Comisión Ejecutiva, sobre la Delegación de Santiago de Cuba.

Habló el señor José García, proponiendo que aquella Delegación pague al Centro mensualmente la cantidad de mil quinientos pesos y todos sus gastos. El señor Méndez Neira propuso que se aceptaran las Bases que traía en su Informe la Comisión Ejecutiva, otorgando un plazo de cuatro años a la referida Delegación para cubrir su adeudo, pero que se busque la forma de que los enfermos permanentes, que existen en "La Benéfica", de aquella Delegación, sean enviados al Sanatorio de Santiago de Cuba.

El señor Jesús Mª Bouza, informó en su carácter de Presidente de la Comisión Ejecutiva, diciendo, que debe ponerse gran cuidado en la resolución de este problema, pues a su juicio, y en el de la mayoría de la Comisión Ejecutiva, la Delegación no cuenta hoy con la capacidad económica necesaria para sostener el Sanatorio, igual que la de Guantánamo.

El señor Pedro Lorigados, Presidente de la Sección de Propaganda, estima que no se preocupan los directores de aquella Delegación de la inscripción de socios, de cuyo mal adolece la de Guantánamo.

El señor Bahamonde, está de acuerdo con el señor Bouza, y piensa que pudiera ser una solución, hacer allí lo que se hizo en Cienfuegos.

Habla después el señor Bargueiras, haciendo historia de los males que desde hace años vienen adoleciendo algunas Delegaciones, y cree que ha habido dejación de derechos y facultades por parte de los llamados a tener al hilo a todas las Delegaciones. Se suma a las indicaciones del señor Bahamonde.

Habla después el señor Naya y habla también del problema; rechazo los cargos al Ejecutivo y dice que la Delegación está cumpliendo sus compromisos, si bien es cierto que manda enfermos a "La Benéfica", ocasionando algunos gastos.

Hace presente que la Comisión que estuvo en la Habana, quedaron conformes en cumplir sus compromisos.

José García habló también sobre la citada Delegación de Santiago de Cuba, diciendo que se debe llegar a una solución, fijando una cantidad mayor o menor de amortización, pero que pague los gastos que haga a fin de que la deuda no se aumente; considera un orgullo que se defiendan esos Sanatorios que defienden la salud de los socios.

El señor Méndez Neira, sostiene su proposición de que se acepten las Bases que trae la Comisión Ejecutiva, defendiendo los Sanatorios.

El señor Bouza aclara nuevamente los propósitos de la Comisión Ejecutiva, que tiende a regularizar la situación, para que no continúe la acumulación de deudas sobre el Centro Gallego.

Volvió a hablar el señor Bahamonde, reafirmando sus puntos de vista, favorables a una solución definitiva, siempre defendiendo la existencia del Sanatorio.

Siendo la hora reglamentaria, el Presidente suspendió la sesión, para continuarla hoy a las ocho y media de la noche.

PARA ASISTIR A ESTA CEREMONIA EN MONTE NARANCO, MARCHARA EN BREVE A ASTURIAS EL EMBAJADOR DE CUBA, DOCTOR MARIO G. KOHLY

Ha salido de Madrid para Sevilla el ministro de aquella República en España, doctor Enrique González Martínez, con el objeto de recibir oficialmente, en nombre de su gobierno, el pabellón, ya terminado, para la Exposición de Sevilla.

LLEGO A TENERIFE, SIENDO ACLAMADO POR EL PUEBLO Y REVISTANDO A TRES MIL SOMATENES, EL JEFE DEL GOBIERNO, GRAL. PRIMO DE RIVERA

El Embajador de Chile en Madrid ha salido para Cádiz con el objeto de recibir al buque-escuela "General Baquedano", de la marina de guerra de su país, existiendo el propósito de que la oficialidad visite a Madrid

MADRID, Oct. 17. (Prensa Aliada). — En los primeros días de Noviembre marchará a Oviedo el embajador de Cuba doctor Mario García Kohly para asistir a la colocación de la primera piedra del Sanatorio que construirá el Centro Asturiano de la Habana en Monte Naranco, y que estará inaugurado para Septiembre de 1929, con asistencia del presidente de dicha asociación.

EL PABELLON DE MEXICO EN SEVILLA

MADRID, Oct. 17. (Prensa Aliada). — Ha salido para Sevilla el ministro de México, doctor Enrique González Martínez, para recibir oficialmente el pabellón construído en terrenos de la Feria Exposición Ibero-Americana, que ya está terminado.

Encuéntranse aquí los profesores uruguayos que realizan un viaje de estudios hispánicos. Hoy hicieron una excursión a Alcalá de Henares mostrándose muy satisfechos.

MURIO UN NOTABLE ARQUITECTO

MADRID, Oct. 17. (Prensa Aliada). — Ha fallecido el arquitecto Espelius, que dirigió la construcción del nuevo Ministerio de Marina y otros edificios notables de esta capital.

También ha fallecido el diestro Martínez Vera de resultas de la cogida de que fué objeto en la plaza de esta capital el día quince de Septiembre último.

EL FARO DE COLON

MADRID, Oct. 17. (Prensa Aliada). — Una comisión de arquitectos ha conferenciado con el ministro de Gobernación general Martínez Anido, sobre el concurso para la construcción del faro monumental que se erigirá en la República Dominicana a la memoria del descubridor de América, Cristóbal Colón.

PRIMO DE RIVERA EN TENERIFE

LAS PALMAS, Oct. 17. (UP). Hoy Rivera, siendo recibido por las autoridades y un incalculable gentío que aplaudió al marqués de Estella, vitoreándolo a su paso por las calles de la ciudad. El General Primo de Rivera, revistó a tres mil somatenes.

LA GOLETA CHILENA "BAQUEDANO"

MADRID, Oct. 17. (UP). — El Embajador de Chile ha partido para Cádiz con el objeto de recibir al buque-escuela de la Marina de guerra chilena, "General Baquedano". Antes de salir declaró que la oficialidad del buque hará una visita a esta capital.

EL CAMBIO DE LA PESETA

MADRID, Oct. 17. (Prensa Aliada). — El cambio de la peseta ha sido hoy: Dolares 6.185; Libras esterlinas 30.08; Francos 24.30; Suizos 119.20; Belgas 86.20; Liras 32.45; Marcos oro 1.4775; Pesos argentinos 2.525; Chilenos 0.73; Escudos portugueses 0.285.

DESDE NUEVA YORK

NUEVA YORK 17.—A bordo del "Carinthia" llegó a la Gran Ciudad la distinguida contralto peruana Mme. Margarita D'Alvarez, miembro de la Compañía de Opera de Toronto, después de una serie de brillantes triunfos en Europa.

Mme. d'Alvarez no es solamente una contralto con voz melodiosa; es una dama de educación distinguida, y de belleza extraordinaria. Abordo del "Carinthia" este cronista tuvo el gusto de ver a la diva peruana y cambiar con ella impresiones, y este cronista quedó agradablemente sorprendido al oir de los labios que han emitido armoniosas notas delante de los grandes de la tierra, y que han deleitado a los públicos amantes del bello canto en doçenas de países, palabras de sabiduría incontestables.

"La ópera debiera ser parte de la educación del público," dice la meliflua voz. "Los gobiernos debieran interesarse en la construcción y funcionamiento de teatros dedicados exclusivamente a la música clásica. Creo que la educación artística del oído es tan importante como la educación científica de la mentalidad.

"Sin adherirme por completo a la política de Mussolini, creo que el duce ho hecho mucho bien a los artistas italianos. Italia vive hoy en paz, sus obreros gozan de muchos privilegios que nunca conocieron antes y los artistas reciben lo suficiente para dedicarse por completo al arte. Ertá creciendo actualmente en Italia una generación de jóvenes amantes de la música, que sabe cantar y sabe apreciar el valor de la buena música.

"Creo que debiera existir un intercambio de artistas entre los países de América y los de Europa. La juventud americana desde la Argentina y Chile y hasta el Canadá tienen mucho que aprender de los artistas italianos. Y en Italia nuestros jóvenes pueden aprender a cutivar vocalización, estilo y conducta de la voz. Porque en Italia, aún en las calles se oyen voces bellísimas.

"Y los artistas italianos pudieran enseñar su arte innato después de generaciones de adiestramiento, a los jóvenes de las Américas. El arte necesita mezclarse, porque de la mezcla de los distintos elementos del arte que nación puede aportar nacerá el progreso artístico de la humanidad futura.

"En Francia la música está por ahora algo estancada, pero infinidad de jóvenes se está dedicando al estudio del canto. Naturalmente el Arte no debe clasificarse por nacionalidades, porque el Arte es internacional.

"Y si se pesa en la váscula del pensamiento el valor del Arte, no creo que haya tesoro que pueda compararsele. Porque el ritmo hace la vida más placentera y más agradable. Me gustaría que hubiera menos sensacionalismo en el Arte, menos carácter de circo, y menos sistema de estrellas. La ópera debiera constar de un sistema mediante el cual todos los participantes fuesen estrellas, es decir que todos pudieran cantar bien y que no hubiese ninguna personalidad que se distinguiese por encima de los demás.

"Y las estrellas, si son indispensables, debieran juzgarse por la belleza inimitable de su voz no por la riqueza de sus joyas, ni por el tamaño de sus automóviles, ni por los escándalos en que se haya mezclado. Y la figura física tampoco debiera influir en la selección de la estrella; porque si la estrella tiene una voz bella, esa voz es suficiente para hermosearla sin necesidad de la ayuda física.

"La canción debe emanar de los labios del artista, pero debe originar en su alma como un rayo de sol que penetra a través de la ventana de una catedral, embelleciendo todos los objetos que toca.

"Me encanta volver a América y me encanta participar en los conciertos americanos. Pero después que mi misión termine, me gustaría tener una casita en la Isla de Brione, cerca de Venecia. Allí el agua es tan azul como me imagino la Santa Madona debe haber lavado allí su túnica. Y no hay en esa ínsula bendita ni autos, ni mosquitos. Las flores y los naranjos se ven en todas partes, y en todas partes reina una paz cuasi celestial. Algún día iré a esa isla a vivir en paz".

La voz que ha fascinado a reyes y emperadores calló. Este cronista, amante de lo bello, miraba a la divina figura que en frente tenía. Allí estaba transportada a un mundo etéreo de ilusiones la gran contralto peruana que ha sido festejada por los grandes de la tierra. Y allí estaba yo embelesado admirando la garganta cubierta de bellísimo collar de perlas ebúrneas cobija de un misterioso órgano que emite notas sublimes.

Corresponsal.

EL SECRETARIO DE JUSTICIA FUE A PUERTO PADRE A INVESTIGAR EL ASUNTO DEL REO EVANS PILE

Auto de procesamiento por homicidio, disparo y atentado contra el asiático Magin Hoo, autor de la muerte de Rainerio Torres. Policía de la Secreta procesado por detención ilegal

STGO. DE CUBA Oct. 17. DIARIO Habana.— En el tren especial llegaron esta noche a Santiago Oscar Alonso yLorenzo Pérez, vice presidente y superintendente general, respectivamente de la Compañía del Ferrocarril de Cuba.

El Secretario de Justicia abandonó el tren en Santiago y en un automóvil de línea continuó viaje hacia Puerto Padre a investigar el asunto de Evan Pile condenado a muerte.

SOTO

STGO. DE CUBA Oct. 17 DIARIO Habana.— El Juez de Instrucción de esta ciudad señor José Manuel Guira, dictó esta tarde auto de procesamiento contra el asiático Magin Hoo, autor de la muerte de Rainerio Torres Fernández, hecho ocurrido el día 15 del actual a la una de la tarde, en el taller de carpintería propiedad del referido procesado, situado en la carretera del Morro. El hecho ha sido calificado de homicidio, disparo y atentado y el auto consta de tres resultandos y dos considerandos, habiendo ingresado el procesado Hoo en la Cárcel con exclusión de fianza esta tarde.

El propio juez dictó auto de procesamiento contra José Stable, policía secreta, por haber sido acusado de detención arbitraria al asiático Marcelino Loo, tio de Ean Loo, uno de los acusadores del Alcalde Municipal de San, y otros funcionarios policiacos habiendo ocurrido la detención el mismo día que se celebraba la segunda sesión del juicio oral contra el referido Alcalde y los demás procesados, y que fué suspendido hasta nuevo señalamiento por haber el Tribunal solicitado de la Secretaría de Estado un intérprete oficial para que tradujera las declaraciones que prestarán los asiáticos que tienen que deponer en el importante juicio.

DIARIO DE LA MARINA publicará diariamente, en uno de sus folletines, la obra histórica inédita

PEPE ANTONIO, original del Rvdo. P. Florencio García, C. M., que veníamos publicando en nuestras ediciones dominicales

El Faro de Colón

Las comisiones nacionales en todas las repúblicas se encargan de la campaña

WASHINGTON, octubre 17 (Unión Pan Americana).—La Comisión Permanente del Consejo Directivo de la Unión Panamericana encargada del proyecto del Faro de Colón delineará en fecha próxima los planes de organización de una campaña de suscripciones populares para el fondo del faro monumental que va a erigirse en honor del Gran Navegante. Dicha Comisión terminó y repartió recientemente a más de 1.300 competidores de 56 países las condiciones que regirán el concurso arquitectónico para la selección del anteproyecto. La primera etapa del concurso, abierta el 1o. de septiembre último, se clausurará el 1o. de abril de 1929, fecha en la cual un jurado internacional escogerá diez anteproyectos, cuyos autores volverán a competir en la segunda etapa para el laudo final.

El monumento se erigirá merced a la cooperación de los Gobiernos y pueblos de todas las naciones del globo, habiéndose ya pedido a los Gobiernos de las Repúblicas Americanas que indiquen las cantidades con que van a contribuír. Las campañas de suscripciones populares serán dirigidas por las Comisiones Nacionales en los respectivos países. Se han nombrado ya varias de estas Comisiones, esperándose que otras lo sean en fecha no lejana.

Este proyecto de honrar la memoria del Descubridor erigiendo un faro monumental en la costa de la República Dominicana ha recibido ya ya adhesión de los Gobiernos de las Repúblicas Americanas por conducto de sus delegados a la Quinta y Sexta Conferencias Internacionales Americanas. El Congreso de los Estados Unidos, por su parte, se adhirió al proyecto el 27 de enero de 1927 por medio de una resolución que declara que los Estados Unidos aprueban el proyecto internacional de erigir un faro conmemorativo en Santo Domingo y dispone a la vez que se notifique a las varias Repúblicas por la vía diplomática acostumbrada, el deseo del pueblo de los Estados Unidos de participar en dicho movimiento para honrar la memoria del Gran Navegante y Descubridor.

Aunque la isla de San Salvador fué la primera tierra que avistó Colón el 12 de octubre de 1492 y no obstante que no descubrió la isla de Hispaniola sino hasta el 6 de diciembre del mismo año, esta última y particularmente su extremo oriental que comprende el territorio de la República Dominicana, estuvo más intimamente asociada con él en años posteriores. Fué en ella donde se estableció la primerat colonia Europea y en donde Colón echó los cimientos del Gobierno Español en América.

El sitio escogido para el Faro Conmemorativo está en Santo Domingo, capital de la República, la cual fué fundada el 4 de agosto de 1496. El monumento se erigirá en la ribera izquierda del río Ozama y se levantará en un terreno de unas 1,012 hectáreas, reservado exclusivamente para el objeto y que con el tiempo vendrá a ser un gran Parque Panamericano provisto de un espacioso aeródromo. Dicho terreno comprende el sitio original de la primera ciudad fundada por Bartolomé Colón, hermano del Descubridor, y en él se levantan todavía las ruinas de la Iglesia Dominicana del Rosario, la primera iglesia Cristiana del Hemisferio Occidental.

LA PRENSA ASTURIANA INSISTE EN QUE EL PRESIDENTE DE CUBA IRA A ESPAÑA EN ABRIL PROXIMO Y PIDE QUE HAGA UNA VISITA A LA REGION

En su tercera visita a España, el Maharajá de Kapurtala ha manifestado su complacencia por hallarse en ese país, afirmando que su patria no pertenece a la India Inglesa, como muchos creen, sino que es un territorio autónomo

A CONSECUENCIA DE UN ACCIDENTE DE AUTO HA FALLECIDO EN MADRID EL CORONEL DEL REGIMIENTO DE GRAVELINAS, ALCALA GALIANO

Con asistencia del Rey Alfonso, el gobierno y autoridades, además de otras distinguidas personalidades, se celebrará el domingo próximo el quincuagésimo aniversario de haber sido fundadas las escuelas cristianas que tienen 139 colegios

OVIEDO, Oct. 17. (UP).— Insístese en la prensa de esta ciudad en que el General Machado, Presidente de la República de Cuba, vendrá a España en el mes de abril del próximo año. Todas las entidades y personalidades de la región hacen gestiones para que pase por Asturias, teniendo en cuenta que hay en la república cubana una importante colonia asturiana.

EL BAJA DE KAPURTALA

MADRID, Oct. 17 (UP).— El periódico 'ABC' ha celebrado una entrevista con el Maharajah de Kapurtala, el cual ha declarado que se encuentra satisfechísimo de su estancia en España, país que ha visitado tres veces, especialmente su región andaluza.

Agregó el Maharaja que considera al Rel Alfonso, un profesor amabilísimo y que en este viaje a España ha podido darse cuenta de los rápidos progresos que ha realizado en los últimos años.

Refiriéndose a su país, dijo el Maharajah que no pertenece a la India Inglesa, como muchos creen, tratándose de un territorio autónomo, que mantiene inmejorables relaciones con Inglaterra.

En efecto, Kapurtala es uno de los trece Estados que componen el Punjab, situado en la frontera noroeste de la India y que tienen un gobernador general que reside en Laborde por medio del cual se comunican con el Gobierno de la India, según arreglo concluido en 1921.

Kapurtala es uno de los menores de esos trece Estados, pero, en cambio, de los más densamente poblados. Su maharaja es el frinafe Jagatjit Singh Bahadur, que cuenta 57 años de edad y ocupa el prinajado desde 1877, es decir, lo heredó cuando apenas tenía cinco años de edad. Tiene derecho a un saludo personal de quince cañonazos cuando viaja y de trece en su propio Estado.

El Gobierno ha concedido al Maharaja la Gran Cruz de Carlos III ,la Gran Cruz del Mérito Militar a su hijo y otras varias condecoraciones al séquito.

SALUDO A UN ARTISTA FILIPINO

MADRID, Oct. 17. (UP).— La prensa de esta capital saluda desde sus columnas al director de la Escuela de Bellas Artes de Filipinas, señor Fabian Rosas recien llegado, que dará varias conferencias en Madrid. Rosas es un notabilísimo artista de la pintura y escultura.

LA ESCUELA DE AERONAUTICA

MADRID, Oct. 17. (UP).— En la 'Gaceta' ha aparecido un decreto nombrando al teniente coronel Herrera presidente del tribunal de inrrera presidente del tribunal de inaútica.

MUERTE DE UN CORONEL

MADRID, Oct. 17 (UP).— A consecuencia de un accidente de automóvil ha muerto el coronel del regimiento de Gravelinas, Don Agustín Alcala Galiano.

2000 MAESTROS Y 139 COLEGIOS

MADRID, Oct. 17 (UP).— Con asistencia del Rey Alfonso, de los miembros del Gobierno, autoridades, y personalidades, se celebrará el próximo domingo el quicuagésimo aniversario de la fundación de las escuelas cristianas, que cuentan con dos mil maestros y 139 colegios.

Registrase en la prensa este dato precisamente cuando varios periódicos censuran al Ayuntamiento madrileño, acusándolo de despreocuparse de las cuestiones de enseñanza. Afirman que 25.000 niños de esta capital no pueden recibir la instrucción primaria por falta de escuelas.

TERRENOS PETROLIFEROS EN BURGOS

BILBAO, Oct. 17. (UP).— La Dirección Nacional de Petroleos ha examinado los terrenos petrolíferos del pueblo de Vasconcillos, provincia de Burgos, y del estudio detenido que ha hecho ha obtenido una impresión satisfactoria, creyendo que existe abundancia de petróleo en esa región.

REGISTRAN LOS SISMOGRAFOS UN TERREMOTO

TOLEDO Oct. 17. (UP).— Los sismógrafos del Observatorio de esta ciudad han registrado un terremoto que, según el director del establecimiento, ha debido ocurrir a 6,540 kilómetros de distancia.

DAMAS CONDECORADAS

ZARAGOZA, Oct. 17. (UP).— Con gran solemnidad y concurrencia de numeroso público se ha celebrado el acto de condecorar a las veintitres damas que donaron banderas a los somatenes de esta ciudad.

Las Temperaturas en Diferentes Ciudades

NEW YORK, Octubre 17. UP. —Las temperaturas máximas y mínimas en varias de las principales ciudades, fueron hoy:

	Fahrenheit Max.	Fahrenheit Min.	Centigrado Max.	Centigrado Min.
Chicago	62	58	16.6	14.4
L. Angel.	84	64	25.8	17.7
Miami	82	80	27.7	26.6
N. York	80	64	26.6	17.7
S. Fco.	68	52	20	11.1
Washg.	86	68	30	20
Bruselas	54		12.2	
Londres	57		13.8	
Niza	66		18.8	
Ostende	56		13.3	
Paris	61		16.1	
Madrid			19.3	9.3
S. Sebast.			18.7	16
Gijón			18	15
Biarritz			17	7

TEMPERATURAS LOCALES

Durante las últimas 24 horas se han registrado en la Habana, las siguientes temperaturas en centigrados:

Máxima 31-7
Mínima 22-5
Media 27-0

A los Contribuyentes del 1 y medio por ciento

La Sección Central de Rentas Interiores, teniendo en cuenta sus decididos propósitos de dar a los contribuyentes todas las facilidades e instrucciones que sean necesarias para evitar que cometan infracciones; hace saber:

Primero: Que están penadas con multas de 25 pesos las siguientes infracciones:

a- No estar provisto de patente antes de empezar las operaciones del negocio.

b) No tener en su establecimiento el Libro Oficial, los demás de contabilidad, así como todos los documentos necesarios a la inmediata inspección.

c) Por no tener completamente al día las anotaciones en los libros, causando demora a la inspección.

d) Por no comunicar las bajas o cambios de domicilio dentro de los diez días en que hayan ocurrido.

e) Por no presentar dentro de los plazos cobratorios la declaración jurada solicitando exención por haber vendido menos de mil pesos en el trimestre.

Segundo: Están obligados al pago del tributo, sobre las cantidades que perciban por todos conceptos, los dueños de hoteles, restaurants y sus similares, entre los que quedan comprendidos: las casas de huéspedes, los figones, el alojamiento y manutención en las clínicas y en general todo egocio que se dediqie a prestar los servicios de hospedaje o dar comidas en sus propios locales o distribuyéñoles a domicilio. En los casos en que solamente se dé alojamiento, también deberá tributarse el impuesto sobre las cantidades que se perciban por este concepto.

Tercero: Los agentes o comisionistas y cualquier otra entidad o persona que con su mediación se prestare a recibir documentos, tales como facturas o conocimientos que amparen mercancías remitidas del extranjero, y que mediante el endoso de los referidos documentos puedan entregarse para su despacho a cualquier otra entidad o persona, indistintamente, están obligados al pago del impuesto.

Cuarto: Los que adquieran la propiedad de un establecimiento o de cualquier otro negocio gravado por este impuesto, quedarán considerados como únicos responsables de las cantidades que adeude el transferente, y por lo tanto obligados a su pago.

Quinto: El plazo voluntario para el pago del impuesto sin recargo, correspondiente al primer trimestre de 1928 a 1929, o sean los meses de Julio, Agosto y Septiembre, vence el día 31 del actual, a las cinco de la tarde; transcurrido dicho plazo, se exigirá el cobro del impuesto adeudado más el 25 por 100 de recargo y una multa igual a la cantidad dejada de tributar.

Se llama muy especialmente la atención que todos los contribuyentes serán oídos y atendidos en esta Sección Central, Empedrado número 21, en todos los días laborables, de ocho a once a. m. y de una a cinco p. m., donde podrán hacer sus consultas e instruirse de la forma en que están obligados a llevar su contabilidad y realizar sus pagos, para que de este modo se eviten perjuicios que diariamente vienen ocasionándose personas u oficinas dedicadas a servir le intermediarios sin los conocimientos necesarios sobre la materia, y que en muchos casos por mala fe o negligencia han dejado de satisfacer las Administraciones Fiscales las cantidades que les habían sido entregadas por los contribuyentes para el pago de sus impuestos.

LA GRATITUD DE UN ASOCIADO DEL CTRO. GALLEGO

El Popular Presidente del Centro Gallego, señor Jesús María Bouza, continúa recibiendo cartas palpitantes de gratitud de sus asociados por los admirables servicios que les prestan en el Sanatorio "La Benéfica".

Hé aquí la recibida ayer:

Señor Jesús María Bouza.
Presidente del M. I. Centro Gallego de la Habana.
Ciudad.

Señor:

Tengo el honor de dirigirle la presente para testimoniarle mi más profundo agradecimiento para con los empleados del Pabelón 10 por las especiales atenciones de que fuí objeto durante mi estancia en dicho Pabellón a cuyo frente se halla el eminente galeno Dr. Miguel Medina Polier, para quien perdurará toda mi vida en lo más profundo de mi alma, el mayor afecto y admiración, pues a él debo mi buen estado de salud actual, porque cansado de sufrir y de recorrer todos los médicos de más fama en esta capital, tuve la dicha de consultarme con el doctor Medina, el que inmediatamente me practicó una intervención quirúrgica con tan buen acierto que todos mis sufrimientos han desaparecido.

Por todo ello señor Presidente, quiero hacer llegar a usted como asociado que soy, este hecho que al igual que otros muchos análogos que el Dr. Medina viene realizando, ponen muy alto el nombre del Cuerpo Facultativo de nuestra Casa de Salud y a la vez constituye una honra para nuestro querido Centro.

De usted atentamente,

Jesús Villar SANCHEZ.
S/c. Pedro Pernas 20, Luyanó.

Arresto judicial— El vigilante 1108 detuvo a Manuel Hernández Ravelo, chauffeur y vecino de República 118, por encontrarse reclamado por el juez correccional de la tercera sección en juicio que se le sigue por infracción del Código penal.

M.E.C.D. 2016