SECCION 1ª

TIEMPO PARA HOY
Vientos frescos a fuertes y mares gruesas.

DIARIO DE LA MARINA

EDICION DE LA MAÑANA
INFORMACION CABLEGRAFICA MUNDIAL POR NUESTROS HILOS DIRECTOS

SECCION 1ª

AÑO XCVI.—NUM. 258. Acogido a la Franquicia Postal LA HABANA, SABADO, 15 DE SEPTIEMBRE DE 1928.—LOS DOLORES GLORIOSOS DE NUESTRA SEÑORA. El periódico más antiguo de Cuba EJEMPLAR.—5 CENTAVOS

EL HAMBRE Y LA PESTE QUEDAN EN PUERTO RICO COMO OBLIGADA SECUELA DEL ENORME HURACAN QUE BARRIO LA ISLA DE COSTA A COSTA DURANTE HORAS, EL JUEVES, HASTA SALIR POR EL NORTE HACIA LAS ISLAS TURCAS

A PESAR DE HABER TRANSCURRIDO TREINTA HORAS DESDE QUE EL CITADO METEORO ARRASO LA ISLA, NO HA PODIDO SABERSE NADA EN CONCRETO DE LAS PERDIDAS DE VIDAS Y MATERIALES OCASIONADAS POR EL TERRIBLE CICLON, SABIENDOSE POR NOTICIAS PARTICULARES QUE HAN SIDO ENORMES

A MENOS QUE SE ORGANICEN AUXILIOS MUY URGENTES DE TODO GENERO, EL HAMBRE Y LA PESTE SE ENSEÑOREARAN DEL PAIS Y ES INEVITABLE QUE OCURRAN MUCHAS DEFUNCIONES, SEGUN EL CANCILLER MR. T. E. BENNER

SEGUN LAS ULTIMAS NOTICIAS, HAITI Y SANTO DOMINGO HAN ESCAPADO DE MODO MILAGROSO A LAS FURIAS DEL CICLON, EL CUAL CREESE QUE CAUSO EN SAN JUAN DOS MILLONES DE PESOS DE PERDIDAS, HABIENDO DEJADO SIN REFUGIO A MAS DEL SESENTA POR CIENTO DE LOS 90 MIL HABITANTES

NUEVA YORK, Sep. 14. (UP).—La isla de Puerto Rico se encontraba esta noche haciendo frente a circunstancias desesperadas con motivo del ciclón que la devastó el jueves, de costa a costa.

Los daños que han experimentado los buques e inmensas áreas terrestres que se encontraban en la ruta del meteoro, que procedía de la isla Vírgen, donde se originó, son incalculables. El ciclón salió por el norte de Puerto Rico adentrándose en el Atlántico en dirección a las islas Turcas y al sudeste de los Estados Unidos. Haití y Santo Domingo han escapado, al parecer, al peligro de la perturbación tropical, milagrosamente, según indican los últimos despachos.

El ciclón estuvo abatiendo a Puerto Rico por espacio de dos horas, con gran intensidad, hasta las cuatro de la tarde del jueves, hora en que comenzó a decrecer la violencia del viento y abandonó finalmente la escena donde tanta destrucción había causado.

A pesar de haber transcurrido 30 horas desde entonces, nada ha podido saberse concretamente acerca de las pérdidas, pero las descripciones de los testigos presenciales y los despachos que llegan a esta ciudad informan que al parecer la destrucción fué horrible.

Muchas vidas se perdieron; más del sesenta por ciento de los 90,000 habitantes del área que rodea a San Juan ha quedado sin refugio; los teatros, los edificios públicos, los establecimientos, los hoteles y gran número de casas fueron demolidos totalmente o recibieron daños considerables. Las pérdidas en la propiedad deben contarse por millones de dólares, según se dice. Los servicios de agua potable de las ciudades más importantes están interrumpidos.

Puerto Rico se halla ahora urgentemente necesitada de efectos médicos y subsistencias. Los millares de personas que han quedado sin hogar no podrán reponer las pérdidas sino en parte.

El Canciller Thomas E. Benner, de la Universidad de Puerto Rico, en un despacho que nos envía desde San Juan, dice que "la muerte y la desolación se ha sembrado en toda la isla". Agrega que resulta casi imposible imaginar la importancia del desastre originado por el temporal en el interior del país, y que es inevitable que ocurran muchas defunciones por hambre y peste, a menos de que se organicen inmediatos auxilios.

Los detalles de la perturbación que llegaron a Port au Prince, Haití, dicen que el ochenta por ciento de los edificios se encuentran en malísimas condiciones, a consecuencia de los efectos del ciclón y un mensaje extra-oficial de San Juan hace subir las pérdidas a $2.000,000.

Aparentemente, Cabo Haitiano, en Haití, escapó a los efectos del ciclón, pues las últimas noticias de ayer informaban que se dirigía hacia el sudeste de los Estados Unidos. En el paso del meteoro se encuentran ahora muchos buques y las islas Turcas. Entre los barcos que pueden peligrar, por hallarse en la zona afectada, está el "Oroma", donde viaja en dirección a Bermudas el secretario de Estado británico, Sir Austen Chamberlain con su familia.

Muchas embarcaciones de pequeño porte se hundieron cuando el temporal se movió desde el área de la isla Vírgen — donde causó menos daños — a la de Puerto Rico.

El viento llegó a alcanzar en Puerto Rico una velocidad de 125 millas por hora. A la una de la tarde del jueves, la velocidad era de 65 millas por hora en San Juan, o sea tres horas antes, de la en que se registró el paso del peor ciclón de que se tiene noticia en la isla.

El servicio de cables durante la noche del jueves estuvo interrumpido muchos lapsos de tiempo.

Después que cesó el viento en Puerto Rico, comenzaron a caer copiosos aguaceros, que aumentaron los sufrimientos de la población.

Los suburbios de San Juan parecen ser los más afectados, diciendo los despachos que solamente se ven ruinas en ellos. Es tal la confusión que todavía se nota, que esto ha impedido llevar a cabo un cálculo aproximado de las víctimas causadas por el meteoro.

Los empleados de las oficinas del Cable Francés de San Juan informaron hoy que habían presenciado el paso del ciclón desde las ventanas del edificio que aquellas ocupan. Afirman que por lo menos una goleta quedó destrozada contra los muelles a su vista.

SAN JUAN, (Puerto Rico), Sep. 14. (UP). — Esta noche se ha podido comprobar parcialmente la destrucción causada por el ciclón que barrió a Puerto Rico el jueves último. Puede decirse que el desastre ha alcanzado a todos los lugares de la isla.

Aparentemente todas las cosechas se han perdido y el problema que ahora se presenta a la vista de la población es el de hambre y peste. Aunque no se han hecho cálculos exactos del número de víctimas, supónese que es importante en los suburbios de esta ciudad y en el interior.

La ciudad de San Juan se encontraba a oscuras esta noche. La fábrica de energía eléctrica fué una de las más perjudicadas por el ciclón y no podrá suministrar luz a San Juan por lo menos en varios días.

El tráfico interurbano y las comu-

(Continúa en la página 13, columnas 1, 2 y 3)

EL CICLON

ENTREVISTA CON EL PADRE GUTIERREZ LANZA

EL Padre Gutiérrez Lanza viene hacia nosotros. Trae en la diestra un ademán acogedor y en los labios una sonrisa afable. El repórter y el sabio jesuíta son viejos amigos y se saludan afectuosamente.

Estamos en el tercer piso del Colegio de Belén, la nueva y suntuosa casa donde reciben millares de niños el pan de la enseñanza. Es un vasto edificio de grandes proporciones, cuya edificación ha sido ajustada a un estilo severo. Levantado sobre muchos metros del nivel del mar destácase airosamente con el majestuoso continente de un palacio de prestancia real.

Todo es allí, dentro y fuera, de una paz virgiliana. Nada turba, en aquellos momentos, el silencio que envuelve el paisaje. Un airecillo, leve y fresco, penetra por los huecos enormes de las ventanas en arco. La claridad de la mañana es tan nítida que hace parpadear.

Preguntamos sin ambages:

—¿Y ese ciclón, Padre?

—A esta hora todavía anda haciendo de las suyas en P. Rico.

—¿Sí?

—Aquí tengo a la vista un cablegrama. Contiene solamente dos palabras. Dos no más, pero de una elocuencia aterradora. Lea usted: **"Destrozos, desolación"**. ¿Para qué más? Esos vocablos resumen toda una historia de ruinas, de miseria, de horror, de tristeza, de profunda desolación. Cuando gracias a mis observaciones pude localizar sobre la región portorriqueña el centro del meteoro, supuse fácilmente que las consecuencias del ciclón debieron ser tan enormes como las que produjo en Cuba el que nos visitó en 1926.

—¿Y nosotros, Padre, no alcanzaremos parte de ese ciclón?

—Nosotros, no, por fortuna. Lo que debió o pudo llegar aquí, se desvió por entero hacia P. Rico, desgraciadamente.

—¿Pero una recurva?...

—Nada, nada, estése tranquilo. Quedamos libres por ahora.

—¿Por ahora?

—Hombre, sí. No olvide que es la época propicia de los meteoros. Pero de todos modos no hay que temer. Respiremos. Mi afirmación se ha confirmado. Dije desde los primeros momentos de ayer que nada ocurriría y así ha sido. Me alegro.

Su regocijo lo participan todos.

—Y si usted supiera...

—¿Qué?

—Pues que el ciclón tenía intenciones de entrarse por Oriente y no pararse hasta Pinar del Río.

—¿De veras?

—Llegué a temerlo en los momentos en que envolvía ya al grupo de las Antillas Menores. Mas comprobando que se alejaba de nuestras costas, renació en mí el optimismo y respiré satisfecho. Créame usted que desde 1926, la menor perturbación vecina pone en todos los ánimos un sobresalto atroz. Cuando la normalidad se restablezca en Puerto Rico podré documentarme de todo cuanto se relaciona con este ciclón. Ahora nada sé.

El Padre Gutiérrez Lanza, muy amable, nos va mostrando después los nuevos instrumentos adquiridos para su Observatorio: Dos registradores del viento que miden su velocidad por kilómetros. Un anemógrafo Richard de ocho direcciones. Un barógrafo de extraordinaria sensibilidad. Un cinemógrafo hidrográfico para los promedios del viento.

Frente a un espejo que señala la dirección de las nubes, el ilustre sabio dijonos:

—Hace muy pocos días, desde esta misma ventana en que estamos fuí testigo de uno de esos fenómenos curiosos e inexplicables de la naturaleza: de una tromba marina. Vi claramente — era la primera vez en mi vida — cómo se fué formando la manga. Con rapidez inusitada descendió desde la altura, en forma de espiral, una nube parda que tocó sobre la superficie del mar. El agua en esa parte reverberó y como si de improviso brotase un manantial en medio del golfo, se alzó una gruesa columna del líquido, que conectando con la nube, formó entonces un solo cuerpo: ancha su base en la altura, otra ancha base en el mar y en el centro una columna estrecha de agua de color oscuro. Dijérase que siempre estuvo allí: tal era el efecto de solidez que ofrecía. ¿Qué tiempo duró el espectáculo? Lo ignoro. Absorto en la contemplación del fenómeno no me dí cuenta del tiempo que transcurría. Desapareció al cabo lentamente y conservo la visión en la retina. Quisiera la repetición del espectáculo aquél, y me paso muchas horas contemplando el mar que allá a lo lejos es una enorme mancha azul, en espera de ver un día, de nuevo, la nube parda deformarse, afinándose hacia el mar, cuyas aguas hervirán otra vez, y con la nube formarán una columna fuerte, vigorosa, casi negra: formarán una tromba, una manga, peligrosa para las embarcaciones y mortal para los peces que alcanza en su radio de acción...

El Padre Gutiérrez Lanza, que es un erudito formidable, nos hace una relación de ciertos fenómenos de esa naturaleza: los más famosos que se recuerdan. Y agrega:

—Los tratadistas no nos dicen por qué ocurren estas cosas, ni saben a qué atribuir el fenómeno. Es un misterio. Sólo Dios, que es infinitamente sabio, lo sabe...

Martínez Sierra, Mañana Domingo

GREGORIO MARTINEZ SIERRA
Poeta, novelista y autor dramático, escribirá mañana, desde el DIARIO, una "Carta a una amiga de 17 años que pide plan para una semana". — Búsquela usted en el Suplemento Literario de mañana, página de la Mujer y del Hogar, Sección 3a. del DIARIO DE LA MARINA

52 páginas. Cuatro Secciones. Rotograbado.

CONCURSO DE VIAJES A SEVILLA

Página doce

En Exhibición Dedicada al Conde Del Rivero, la "Fox" Muestra la Parlante Película Del Rey Alfonso

LA HIJITA DE UN MATRIMONIO DE SANTIAGO DE CUBA, RESIDENTE DESDE HACE VARIOS AÑOS EN LOS ESTADOS UNIDOS, CAYO POR EL HUECO DE UN ASCENSOR SUFRIENDO GRAVES LESIONES.—PROLONGADO CASO DE AMNESIA

NUEVA YORK, Sept. 14.— Con el exclusivo objeto de que el Conde del Rivero presenciara la exhibición de la película parlante del Rey de España, el señor Luis Nebot, amabilísimo y competente director del departamento extranjero de publicidad de la casa Fox, reunió en la mañana de hoy, en el salón de pruebas de estudio de la Décima Avenida, a un selecto número de invitados, entre los que se contaban, el Conde del Rivero con sus hijos Nicolás y Pedro; el consul general de España en Mérida, Señor Rogelio Suárez, emparentado con distinguidas familias habaneras; el brillante violinista español, señor Bartolomé Soler; el director del departamento de Arte de 'The New York Times', señor Ignacio Ortega; la redactora de la página cinematografica de 'El País', de la Habana, señora María M. Ganett; el popular periodista y corresponsal cinematográfico, señor José María Sánchez García; el señor Miguel de Zárraga (hijo) con su esposa la señora Lolita Balbas, y los señores Keen y Chosa, y algunos más cuyos nombres no recordamos. El señor Nebot, con su gentileza característica, hizo los honores al Conde del Rivero y ordenó que de su visita al estudio de la Fox se sacara una película que será exhibida en las "News' de todos los teatros. En dicha película aparece el Conde descendiendo por la escalinata, rodeado de sus dos hijos.

La exhibición de la película del Rey, de la que ayer dimos cuenta por cable a nuestros lectores, fué muy alabada por los invitados y proporcionará un seguro triunfo a la Fox en todos los países de Hispano América, donde tan popular es la figura de Alfonso XIII, como lo proporcionara en Norte américa al ser exhibida en los últimos días del entrante octubre, pudiendo asegurarse que este público ingenuo se regocijará extraordinariamente con el sano humorismo que se refleja en el discurso pronunciado por el Rey.

La niña Mildred García, preciosa criatura que apenas cuenta catorce años de edad, ha tenido la desgracia de caer desde el quinto piso del edificio que habitaban sus padres en el número 71, de Lenox Avenue, por el hueco del elevador, causándose gravísimas lesiones que ponen en peligro su vida. La niñita es hija del matrimonio Carlota y Domingo García, naturales de Santiago de Cuba y con algunos años de residencia en Nueva York. Fué conducida inmediatamente en una ambulancia al Harlen Hospital, donde los médicos luchan por salvarla.

Milton See uno de los más acaudalados propietarios de Mount Vermont, N. Y., acaba de volver a la vida real, encontrándose de miserable obrero en un taller de aserrar de Memphis Tennessee.

Milton See, había desaparecido hace seis meses de la ciudad de Nueva Orleans, en la misma noche en que debía celebrar su matrimonio con Miss Grace Trimble, rica heredera del mismo Mount Vermont, llevándose con él varios miles de dólares y joyas de gran valor. Según parece deducirse ahora, perdió repentinamente la memoria y comenzó a vagar a la ventura, viniendo a parar, al cabo del tiempo al taller de aserrar, donde se enfermó con fiebre malaria.

Estando en el hospital recordó, sin saber cómo, el nombre de un camarada de Memphis que había estado con él en la guerra. Se envió en busca de éste inmediatamente y por él se pudo saber quien era el enfermo y se pudo poner el caso en conocimiento de la familia. Edmundo See, el hermano de Milton fué a buscar al enfermo y lo trajo a la casa solariega de Mount Vermont, donde se espera que recobre la salud para casarse con su antigua prometida Miss Trimble.

VIAJEROS

En el vapor Siboney, que saldrá mañana para Cuba, tienen tomado pasaje los siguientes viajeros cubanos: las señoras Mercedes Blanca M. de Zamora, Beatriz S. de Blanco, Olga y Alicia Valdés de la Paz, Antonia Santos y María Fernández. Todas regresan a la Habana después de una corta estancia en los Estados Unidos.

LA POBLACION DE ROCKFORD SUFRIO UN GRAN TORNADO

Perecieron seis personas y resultaron heridas más de treinta a causa de él

ROCKFORD, Illinois, Septiembre 14.—(UP)—Seis personas perdieron la vida y más de treinta se encontraban en los hospitales, atendiendo a sus heridas, a consecuencia del tornado que azotó hoy la parte sureste de esta ciudad, siendo muchas más las que están todavía bajo los escombros de sus casas, muertas o lesionadas.

Las primeras noticias informaban que dos hermanos que se habían cobijado en un taller, perecieron al derrumbarse el techo. Más de veinte hombres quedaron enterrados bajo las ruinas del edificio de la Rockford Chear and Furtiture Co., los cuales fueron extraídos con vida pero con graves lesiones.

Seis individuos fueron sacados de las ruínas de otros edificios poco después de haber cesado el temporal y cuadrillas de obreros se dedicaban esta noche a escombrear las ruínas para realizar los salvamentos.

La Elco Tool Co., y cerca de veinte residencias más fueron destruídas o recibieron grandes daños.

Aún no ha podido determinarse el número de víctimas, lo que se sabrá así que la escuadrilla de salvamento termine la labor comenzada esta noche.

SERV. DIETETICO EN LA CASA DE LA BENEFICENCIA

La instalación definitiva de este servicio costará once mil 869 pesos

En la mañana de ayer se entrevistaron con el Secretario de Sanidad y Beneficencia, Dr. Francisco María Fernández las señoras Amelia Rivero de Domínguez y Amelia Solberg de Hockin, Presidente y Secrtaria, respectivamente, de la Junta Piadosa de Damas de la Maternidad y el Médico del Servicio de Higiene Infantil comisionado para la organización del Servicio Dietético de la Casa de Beneficencia de la Habana, sobre las necesidades y obras que es preciso realizar para la instalación del mencionado Servicio.

El proyecto de instalación asciende a la suma de $5.369.64.

Y los aparatos que se instalarán para pasteurizar la lecha, refrigerarla etc, asciende a la suma de $6.500.00

Para la semana próxima será convocada la Comisión Nacional para la Protección de la Maternidad y la Infancia para que acuerde la entrega del crédito de $8.000.00 para la instalación de ese servicio.

El resto se cubrirá con fondos de la Secretaría.

Temperaturas

NUEVA YORK, Sept. 14. UP.—Las temperaturas extremas que se registraron durante las últimas veinticuatro horas en distintos países fueron como sigue:

	Fahrenheit Max.	Fahrenheit Min.	Centigrados Max.	Centigrados Min.
Chicago	88	56	31.1	13.3
L. Angel's	90	62	32.2	16.6
Miami	86	82	30	27.7
N. York	74	63	23.3	17.2
S. Fco.	90	60	32.2	15.5
Washg.	84	66	28.8	18.8
Bruselas	68		20	
Londres	62		16.6	
Mentone	85		29.4	
Nice.	68		20	
Ostend.	66		18.8	
Paris	74		23.3	
Madrid			24.8	14.6
S. Sebast.			21	13.7
Gijón.			21	14
Deauvil.			29	16

TEMPERATURAS LOCALES

Durante las últimas 24 horas se han registrado en la Habana, las siguientes temperaturas en centígrados:
Máxima 30-9
Mínima 23-2
Media 27-0

UN HOMENAJE A LOS PODERES DE LA REPUBLICA

El señor Dámaso T. Randich, Presidente de la Sociedad Benéfica 'Santa Eugenia, ha dirigido a nuestro Director, Dr. José I. Rivero, una carta comunicándole que en el Congreso Provincial de Sociedades de Color que celebró sus sesiones en el Palacio del Centro Asturiano los días 6, 7 y 8 de mayo próximo pasado, acordó ofrecer un homenaje a los Poderes Legislativo Nacional, Ejecutivo Provincial y La Prensa (Cuarto Poder), representados respectivamente por los señores Clemente Vázquez Bello y Rafael Guas Inclán, Antonio Ruiz, y José I. Rivero, como Director del DIARIO DE LA MARINA.

Este acto tendrá lugar en los terrenos de Los Pinos, Víbora, donde piensa la institución levantar la primera casa de salud cubana con capacidad para quinientos enfermos, el día 25 de noviembre próximo.

EL DR. CORTINA LLEGO AYER A LA CAPITAL FRANCESA

Ha obtenido un gran éxito en París la conocida cantante cubana Rita Montaner

PARIS, septiembre 14.— (UP.).—Rita Montaner, la celebrada cantante cubana, ha obtenido un grandioso éxito en su debut, ocurrido anoche, en el Music Hall del Palace, asegurándose que su contrato fué renovado inmediatamente.

Acompaña a Rita Montaner el compositor cubano Sindo Garay.

LLEGO A LA CAPITAL FRANCESA EL DR. JOSE MANUEL CORTINA

PARIS, septiembre, 14. (UP.).—Hoy llegó a esta capital el senador cubano doctor José Manuel Cortina, en compañía de su esposa.

Entre otros cubanos preeminentes que han llegado también a París, se encuentra el señor Carlos Dupont y su esposa.

AUTOMOVILES CIRCULADOS

Relación de los automóviles circulados por la Policía hasta las 10 de la noche:

Autos chapas: 6640; 18414; 6220.

Omnibus: 112 de la Cuba; 305 de La Habana; 40551 de La Especial; 116 de la Cuba; 41403 de La Aurora; 33 La Precisa.

Camiones: 5634; 4121.

VENDRAN A CUBA EL 8 DE OCTUBRE MIL VETERANOS

Irá a Key West un barco de guerra cubano además de dos transportes para ellos

WASHINGTON, Septiembre 14.—(UP)—Todos los preparativos para el campeonato que celebrarán los veteranos de la Guerra Hispano Norteamericana en la Habana durante el mes próximo, se han terminado satisfactoriamente y los funcionarios de la Asociación calculan que por lo menos 8,000 personas irán a la capital cubana para asistir al campamento, según anunció hoy el coronel J. Eliseo Cartaya, representante personal del presidente Machado y miembro de la comisión nacional cubana.

Después de la conferencia que celebró hoy con los directores de la Asociación, informándose de que los preparativos estaban terminados, el señor Cartaya partió para Nueva York esta noche.

"Este será el primer campamento que llevan a cabo los veteranos en suelo de Cuba — dijo Cartaya — y el Gobierno, la prensa y el pueblo cubano harán todo lo posible porque la estancia de los distinguidos visitantes sea agradable y para que puedan mostrarse orgullosos de los sacrificios que hicieron para contribuir a la libertad del pueblo cubano.

"El presidente Machado muestra gran interés por este campamento, el cual se celebra en Cuba por iniciativa suya. Como prueba de su interés designó una comisión nacional para que hiciera todos los preparativos y extendiera todas las cortesías oficiales.

"La comisión se ha preocupado del alojamiento y transporte de los delegados. Vapores especiales con veteranos saldrán de San Francisco, Boston y Nueva York y la llegada oficial del acorazado Texas a la Habana está anunciada para el 6 de Octubre.

"La Convención celebrará sus sesiones del 7 al 12 de Octubre y se han formulado planes para que los veteranos hagan una visita a la Loma de San Juan.

"El Presidente Machado enviará a Key West una unidad de la armada cubana y dos transportes, buques que pondrá a la disposición de la comisión de veteranos".

PAGINA EDITORIAL:

Sesión única.
La obra del General Primo de Rivera, vista desde el extranjero, por Tiburcio Castañeda.
¿Tuvo el hombre su origen en América? (Traducido por Julio Toledo.
A Través de la Vida, por Héctor de Saavedra.
El Hombre de Estado filosófico.

Nunca es Tarde Cuando Llega

dice un refrán que realmente está en desuso. Cinco minutos en esta época representan a veces la clave de un problema. Toda persona tiene algo que resolver. Nuestros ANUNCIOS CLASIFICADOS representan la clave de esa solución. Rápidamente, por cualquiera de los teléfonos

A-3333 ó A-1014

puede dictar su anuncio sin moverse de su casa. No pierda usted el tiempo.

SE ADHIERE EL GABINETE CALLE AL P. KELLOGG

El Ministro de Méjico en España recibió el pabellón de su país hecho en Sevilla

CIUDAD MEXICO, septiembre 14.—(SR).—Carece de veracidad la noticia publicada en la prensa americana diciendo que el Gobierno de México ha dispuesto que se suspenda el tráfico nocturno en las líneas ferroviarias de esta capital a El Paso, en vista de los constantes ataques de que eran objeto los trenes por los bandidos. Dice la Dirección General de Ferrocarriles que los itinerarios seguirán cumpliéndose como hasta ahora.

CIUDAD MEXICO, septiembre 14.—(SR).—El Ministro de México en España señor Enrique González y Martínez, recibió oficialmente el pabellón construído en la Feria Exposición de Sevilla, magnífica construcción estilo maya que es uno de los más originales de los que figurarán en tan interesante certamen.

Los Secretarios de la Industria y de Educación Pública comenzarán en seguida a enviar los artículos que formarán la primera remesa.

CIUDAD MEXICO, septiembre 14. (UP).—México ha notificado al Departamento de Estado de los Estados Unidos su adhesión al Tratado contra la Guerra. El Embajador de los Estados Unidos en Ciudad México, Mr. Morrow, fué informado de ello por el Gobierno del Presidente Elías Calles, al mismo tiempo que el embajador Téllez lo hacía a la Cancillería norteamericana.

En una declaración que dió en Washington el embajador Téllez, según dice nlos despachos recibidos, manifestó:

"México se adhiere al Pacto de Kellogg, en vista de que siempre ha hecho todo o posible en bien de la paz internacional.

"Esto es particuarmente cierto en vista de que el Tratado no contiene disposición contradictoria de las políticas interior y exterior de México."

DISTINCION EN CABAIGUAN PARA NUESTRO DIRECTOR

Fué designado presidente de honor de la delegación de la Asociación de la Prensa

Al constituirse en Cabaiguán la Delegación de la Asociación de la Prensa de Cuba, adoptó el acuerdo de nombrar Presidente de Honor a nuestro querido Director, doctor José Ignacio Rivero.

Muy sinceramente agradecemos la distinción de que los estimados compañeros de Cabaiguán acaban de hacer a nuestro Director, quien de seguro habrá de sentirse muy congratulado por esa espontánea demostración de simpatía y aprecio.

CON RUMBO A ESTADOS UNIDOS, VIAJA UN DIPLOMATICO CUBANO

En el Orizaba embarca hoy rumbo a New York, después de varios meses de descanso en la Habana, nuestro querido amigo el distinguido diplomático, Cónsul de Segunda adscrito al Consulado de Cuba en New York, señor Armando López.

Acompaña en el viaje de retorno a su destino al distinguido funcionario consular, su bella esposa, distinguida dama Belga, Sra. Frida Moosmens.

Les deseamos un feliz viaje y grata estancia en Norte América.

DOS PERSONAS SUFREN QUEMADURAS CASUALES

En el centro de socorros fué asistido de quemaduras de segundo grado en la mano derecha, de carácter menos grave, A. D. Martín, vecino de General Carrillo e Industria, las que sufrió en Máximo Gómez y Primelles al quemarse con el tabaco que fumaba.

QUEMADURAS

Al caerse sobre un anafe se causó quemaduras en todo el cuerpo Josefina López Rodríguez, de Monte 12.

EL REGRESO DE ROBERTO FIERRO A CIUDAD MEJICO

Ha naufragado uno de los hidroaviones de la línea de Brindisi a Constantinopla

CIUDAD PANAMA, Septiembre 14.—El teniente coronel Roberto Fierro, aviador mexicano, rgeresará a Ciudad México, en vuelo de retorno de su excursión centro-americana, la semana próxima. Fierro intentará un vuelo sin escalas Panamá-Ciudad México, según declaran las autoridades norteamericanas de la Zona del Canal.

Las autoridades dicen que Fierro no hará escala en Salvador, modificando así sus primeros planes.

OLD ORCHARD, Maine, Septiembre 14.—(UP)—El sesquiplano trasatlántico "Roma", con el cual espera el conde Cesare Sabelli, realizar un vuelo a Roma, aterrizó a las 6.55 de la noche en este aeródromo.

El aparato había salido de Hartford, Conn., a las 2.40 de la tarde.

ROMA, Septiembre 14.—(SR)—Ha naufragado uno de los hidroaviones de la línea Brindisi-Constantinopla, ahogándose un mecánico y recibiendo graves heridas el piloto. Los pasajeros no sufrieron daño alguno.

LA CONFERENCIA DEL EMBAJADOR DE MEXICO, HOY

Hablará en el Centro Astur bajo los auspicios de la Soc. Hispano-Cubana de Cultura

Esta noche y en los amplios salones del palacio del Centro Asturiano tendrá efecto la conferencia del señor Embajador de Méjico sobre arquitectura y arte decorativo mejicanos. Esta disertación, auspiciada por la Hispanocubana de Cultura ha de llevar a los salones dichos a todos los entusiastas miembros de esta organización cultural. Las hondas revoluciones artísticas que se están produciendo en tierra azteca y el conocimiento, además, de las raras condiciones de expositor que posee el Ldo. Trejo y Lerdo de Tejada asegurán un notable éxito.

Como saben ya nuestros lectores, al finalizar el acto — que será desde luego un homenaje a México en su fecha nacional — tendrá lugar la apertura de la Exposición de Arquitectura y Artes Decorativas constituída por más de seiscientas fotografías que el señor Embajador de México ha cedido para exponerlas a la Hispanocubana de cultura. A fin de que toda nuestra sociedad pueda admirar el tesoro arquitectónico y artístico de la República hermana, la Exposición estará abierta durante una semana a todo el que quiera visitarla.

UNA EXPOSICION DE DIBUJOS DE EMILIO AMERO

Se inaugurará el jueves en el salón de la Asociación de Pintores y Escultores

Uno de los artistas más representativos de la hora actual en México es el notabilísimo dibujante Emilio Amero, cuya labor ha despertado extraordinaria atención en los centros artísticos de Nueva York, donde sus dibujos son sumamente estimados por los coleccionistas y altamente cotizados por las grandes empresas comerciales que llevan a su publicidad un sentido de estética moderna.

La revista "1928", siempre alerta a todas las posibilidades de divulgar en nuestro medio las nuevas formas artísticas, ha aprovechado la circunstancia de tener acceso a una parte de la obra más reciente de Emilio Amero, organizando una pública exposición de la misma, que se inaugurará el próximo jueves 20, en el Salón vestibular de la Asociación de Pintores y Escultores, Neptuno número 38.

En el acto de la inauguración, que tendrá lugar a las nueve y media de la noche y al cual se invita a todos los curiosos de las nuevas expresiones artísticas, pronunciará breves palabras sobre el arte de Amero nuestro querido amigo y compañero en la prensa Jorge Mañach, uno de los editores de "1928".

EN ARTEMISA HAN INICIADO LA OBRA DE LA CARRETERA

El alcalde municipal dió una comida íntima en señal del gran regocijo popular

ARTEMISA, septiembre 14. —DIARIO DE LA MARINA, Habana. — Se ha verificado hoy una comida íntima en demostración de regocijo por el comienzo de las obras locales para la Carretera Central, organizada por el coronel Ramón Hernández, alcalde municipal. Asistieron representaciones de nuestros más connotados elementos sociales, de los gremios obreros, y como invitado de honor los representantes de la casa constructora, de la Warren Brothers Co., e ingenieros Francisco Ducassi, Mases Valera y otros. Fué felicitado el secretario de Obras Públicas por el trabajo que viene realizando al frente de su departamento, como programa del actual Gobierno, confiando los vecinos de Artemisa que se tendrán en cuenta las obras públicas que necesita esta población para su embellecimiento — Corresponsal.

MATANCERAS

Página veintiseis

CONSEJOS MEDICOS

Página veintiséis

Los mesilleros del Mercado de Colón visitando al DIARIO. Sres. Jesús Sánchez, Pedro Iglesias, Alfredo Molina, Antonio Arredondo, Miguel Morales, Serafín García y B. Guardia. (Véase la información correspondiente en la página segunda)

M.E.C.D. 2016

SOLO AQUELLOS QUE TIENEN PARA COMPRARLA, PUEDEN ASPIRAR A LA REPRESENTACION NACIONAL EN CUBA A CAUSA DEL SISTEMA DE ELECCIONES

El doctor Miguel Angel Céspedes nos expone su opinión sobre el Código electoral vigente y los defectos de que adolece que lo hacen vulnerable para los hábiles, facilitándoles sus fraudes y la necesidad de establecer en el mismo las reformas propias

MORUA DELGADO INTERPRETO EL SENTIR DE MARTI Y DIO LA RAZON AL APOSTOL, AL PROPONER LA LEY QUE LLEVA SU NOMBRE PARA EVITAR DIVISIONES ENTRE CUBANOS

HEMOS querido conocer la opinión de los hombres representativos de la raza de color, sobre uno de los más transcendentales problemas que afectan a la nacionalidad cubana. Al efecto, nos entrevistamos con el doctor Miguel Angel Céspedes, significado político y miembro distinguido de la sociedad de color, que tanto se ha esforzado siempre por el mejoramiento social y cultural de los suyos.

Y el doctor Céspedes, clara y terminantemente, nos expuso las causas por las cuales, según él, la raza de color no ha progresado políticamente en la proporción en que debiera haberlo realizado: a saber; las deficiencias del Código Electoral vigente, que se prestan a los manejos de los "polititians".

—Cree usted que la actual legislación electoral garantiza suficientemente los derechos políticos de la raza de color?

LA RESPUESTA A LA PREGUNTA que usted me dirige necesita la explicación de determinados antecedentes.

Nuestra legislación electoral es muy completa y puede considerarse desde el punto de vista técnico como una obra bastante perfecta; pero ya es conocido y hasta vulgar el tópico de que en materia de hermenéutica jurídica, la sagacidad del cubano consiste no precisamente en buscar la acertada aplicación de la Ley, sino el medio de burlarla. Con referencia al Código Electoral, no podía esperarse una excepción de esta regla y, en consecuencia, los defectos del Código consisten en no establecer las medidas eficaces para impedir la corruptela de la Ley.

Por ejemplo: Hay un artículo en el Código que establece la forma en que debe hacerse la proclamación de los candidatos después del escrutinio y dispone que los candidatos sean proclamados por orden de votación. Esto ha dado lugar a que los Agentes electorales, los candidatos y, en general, los políticos que intervienen en la manipulación electoral, en vez de aplicar honradamente los preceptos legales, se hayan preocupado en conseguir la fórmula en virtud de la cual, los candidatos de su preferencia alcancen, de todos modos, la más alta votación, a fin de asegurar su triunfo en los comicios. **Esa fórmula es la del refuerzo,** que es un fin al que se llega por muy diversos medios, todos ilegales.

El refuerzo ha obligado en Cuba a utilizar la fuerza pública para propiciar el triunfo de determinados candidatos; el refuerzo ha corrompido la conciencia del electorado, mediante el soborno; el refuerzo ha convertido a los funcionarios de las Mesas electorales en falsarios, llevándolos a confeccionar y suscribir actas, relaciones de votación y pliegos de escrutinio falsos; el refuerzo ha permitido la elección de individuos del todo desconocidos de la masa popular, sin arraigo en la opinión pública y sin merecimientos personales ni políticos, elevados, sin embargo, a la representación nacional mediante el cohecho y ha impedido a muchos hombres públicos virtuosos, populares y de mérito, alcanzar la representación política porque han carecido de dinero para comprar el refuerzo; y este refuerzo ha hecho interminables los escrutinios, complicadísimas las funciones de los Organismos electorales y con las tachas y los recursos han prolongado durante largos meses el procedimiento electoral, en cada elección, con verdadero escándalo de la opinión pública, abrumando de trabajo a los Tribunales de Justicia ante los cuales, en última instancia, han ido a defender sus aspiraciones los candidatos.

Otros muchos males se derivan del refuerzo electoral, todos los cuales pueden sintetizarse en estos dos que son gravísimos para la salud de la República.— Primero: entronizar un régimen de plutocracia en virtud del cual sólo pueden aspirar a la representación política los que tengan dinero para comprarla; segundo: anular, de hecho, la voluntad popular, haciendo un mito del sufragio. Este mal es necesario remediarlo y cualquier fórmula que sirva para evitarlo, debe ser adoptada, porque siempre será un mal infinitamente menor.

Yo creo que la proclamación de los candidatos no debe hacerse, pues, por orden de votación, sino por orden de lista, según el lugar que ocupe cada candidato en la boleta oficial de su partido o mediante sorteo hecho en sesión pública en las respectivas Juntas Electorales. Esta sería una fórmula de matar el refuerzo y resucitar el sufragio, que, de hecho, no existe en Cuba desde hace muchos años.

Como usted verá, se trata de que un precepto legal que con este fin, sustituya el indicado artículo del Código Electoral, pues con esta simple sustitución, que mantiene el principio de la representación proporcional que garantiza la intervención de las minorías, según quiere la Constitución, se evitan todos los males del refuerzo que, actualmente, sirve para decapitar el derecho de los elementos populares.

Así se explica que los elementos de color que pertenecen al pueblo, a pesar de los derechos políticos que les reconocen la Constitución y las Leyes, no tengan en la práctica, las necesarias garantías para el disfrute de esos derechos, garantías que les faltan no por ser de color, sino por ser pobres al igual que los demás elementos populares de Cuba. Yo tengo la firme esperanza de que el ilustre General Machado, aunque sea entre los últimos grandes servicios que le prestará al País, le otorgará el supremo beneficio de reintegrarle en el ejercicio pleno de su soberanía por la restauración efectiva del sufragio público, mediante una reforma legislativa que sólo su gran autoridad moral podrá propulsar y obtener del Congreso y es claro que esta gran reforma que los Gobiernos anteriores no han querido hacer, aprovechará a los elementos populares de Cuba, entre los cuales figuran los de la raza de color.

—En su discurso del Teatro Nacional, insinuó usted la procedencia de derogar la Ley Morúa?

—La Ley Morúa obedeció a motivos circunstanciales que felizmente han pasado ya. Creo que a nadie se le ocurriría ya en Cuba la organización de partidos o Agrupaciones políticas exclusivistas y, por tanto, creo también que ya esa Ley es innecesaria. Sin embargo, no abogo por su derogación porque el Legislador debe ser previsor y el precepto garantizar la imposibilidad de una nueva tentativa.

Ahora bien, la Ley Morúa se dictó, a pesar del carácter general que tiene como medida legislativa, para conjurar una situación en un momento histórico determinado y cuando se dictó se hizo para refrenar ciertas aspiraciones políticas de determinados elementos de la raza de color.

En el Manifiesto de Monte-Cristy, el egregio José Martí, absolutamente seguro de la lealtad del hombre de color a los principios fundamentales de la sociedad cubana y a la República, con la previsión propia de su claro espíritu, consignó que si alguna vez las impaciencias de algunos hombres de color pudieran alentar a los suyos, no sería necesario para refrenarlos, que se alzara contra ellos una sola mano blanca, pues los propios hombres de color se encargarían de mantenerlos dentro de los límites de la prudencia, y este es el caso de la Ley Morúa.

Este gran Legislador y patriota se expuso a arrostrar la impopularidad de los suyos que entonces organizaban un Grupo exclusivista y lo hizo en aras de los grandes principios de cordialidad y de fraternidad que eran fundamentales para la sociedad cubana, cuya división por razones técnicas, había que evitar a todo trance como obra de supremo sentido patriótico.

Esa ley que impidió entonces e impide todavía a los elemento de color la organización de partidos exclusivistas, aunque tiene un carácter de generalidad, de hecho los derechos que restringe son los de la raza de color, porque son estos elementos los que forman la minoría y porque, por razones históricas, no está en sus manos la dirección de la cosa pública ni el control de las organizaciones políticas. Por eso los únicos que protestaron contra su implantación fueron, entre esos elementos, aquellos a quienes la Ley le ponía un límite en sus aspiraciones. Desde la vigencia de esta ley, ya no ha habido que temer que los hombres de color puedan, organizándose en partido por motivos raciales, conseguir una representación política en los cuerpos de elección popular, proporcional a la población que numéricamente tienen en el país; y es mi opinión, que no deben prevalerse nuestros compatriotas de esta circunstancia para permitir que cada día se reduzca más la representación numérica de los elementos de color en los cuerpos u organismos de elección popular de la República, cosa que según algunos de nuestros amigos, está sucediendo de hecho a medida que pasa cada elección, pues la Ley Morúa no se dictó, ni pudo nunca ser éste el propósito de su autor, para que sirviera de guillotina que decapitara de sus aspiraciones y derechos naturales y legítimos en la política cubana a los elementos de color. La Ley se debió a una previsión patriótica y a un propósito de paz, de concordia y de fraternidad propósito que, a despecho de las intenciones y deseos de los organizadores de aquel grupo exclusivista, estaba amenazado por esa organización, en virtud de que el encono y el apasionamiento propios de la lucha política en un pueblo nuevo y de nuestro temperamento, eran susceptibles de trascender al órden de las relaciones personales y sociales de los elementos heterogéneos que formaban e integran la sociedad cubana. Era sabio salirle al paso a este peligro en evitación de futuras contingencias, perjudiciales para todos. Y es mi opinión también que este hermoso ejemplo de desinterés, de patriotismo, de abnegación, de fraternidad, que significa la Ley Morúa, merece como natural correspondencia el que nuestros compatriotas observen en nuestras relaciones políticas tal conducta que, dejando a salvo cuanto tienen de legítimo y de justo las aspiraciones políticas de los elementos de color por la gran fuerza que ellos representan, impida que con razón, pueda creerse por alguien que lejos de esa natural correspondencia la Ley Morúa solo sirva para cercenar los derechos políticos de los ciudadanos de color. Creo que es patriótico y honrado que se evidencie en el trato de nuestras relaciones políticas que se reconoce la legitimidad de todos los derechos y que se concede a cada uno lo que en justicia le corresponde.

No se trata, pues de derogar la Ley Morúa, sino de evitar que ésta se convierta en un instrumento de agresión contra el patriotismo de aquellos mismos que la inspiraron y contra sus legítimos derechos. Se trata de que los hechos justifiquen la conveniencia de su implantación y de que su vigencia garantice el imperio de los principios de cordialidad y fraternidad que la determinaron. Si se dictó para que no se dividiera étnicamente el país en el campo de la política, es necesario tener en cuenta que se procuraba evitar con esa división los mismos males que se podrían producir si se le da una aplicación contraria a los propósitos y al espíritu que le sirvió de origen.

Gustavo URRUTIA

DETENCION DE UN RECLAMADO

El Vigilante 404, detuvo a Manuel Hernández Pérez, vecino de 17 número 265 por encontrarse reclamado por el Juez Correccional de la Sección Segunda en juicio que se le sigue por infracción del Código Penal.

QUEMADURAS CASUALES

Al inflamársele casualmente una hornilla de alcohol, sufrió quemaduras menos graves en el rostro, cuello y región toráxica, Altagracia Gómez Valdés vecina de Avenida de Italia 7.

DE DIA EN DIA

"El matrimonio es el asesino del amor y de sus ilusiones".

Acaso con alguna ligerísima variación, esta fué la frase que reproducimos hace breves días de la obra "Mis observaciones sobre el amor", escrita por la fácil pluma de una dama, bella, si las fotografías no mienten, y que une a la cultura la sutileza, como presto lo verá el lector. Es ella, la señora María Teresa de la Cruz Muñoz de Sánchez-Arcilla, de abolengo social y literario.

Nuestro comentario, que no quiso ser hiriente, sino inquisitivo, fué el que sigue: "Nos gustaría, claro está, conocer la opinión del señor Sánchez-Arcilla".

Y la dama en cuestión, nos honra con esta carta:

"Sr. Jorge Fernández de Castro. Acabo de leer el parrafito, que me dedica en su sección "De día en día". Esta sección suya constituye mi desayuno espiritual cotidiano; pero hoy ese desayuno me ha hecho daño, porque ignoro hasta dónde ha querido hundir el estilete de su ironía.

Por eso deseo hacerle esta aclaración: no todas mis observaciones —observaciones que no fueron escritas sin pretensiones literarias—son hijas de mi experiencia personal, sino, más bien, de lo que he podido ver a mi alrededor. Además, al escribir lo que usted reproduce, no me refería sólo a las mujeres. El hombre, por lo regular, es el primero en perder las ilusiones...

Pero como—gracias a Dios—tanto mi esposo como yo tenemos la suerte de conocer el mal que destruye la felicidad en el matrimonio, hasta ahora hemos sabido combatirlo.

"El hombre que quiere la felicidad en su hogar, tiene que ser en él gentil y caballero". La esposa debe ser más novia que la prometida, pero deberá ser también amante y compañera, madre y hermana".

Son éstas las observaciones que completan la reproducida por usted.

¡Ah! Y si no le parece inmodestia, copiaré esta otra:

"Muy inteligentes y refinados han de ser y muy delicado tacto han de emplear los cónyuges, para conservar el amor y la felicidad, por encima de la prosa de la vida común". ¿Comprende?

Y una vez hecha la aclaración, sólo me resta darle las gracias por sus amables elogios. — **María Teresa de la Cruz Muñoz de Sánchez-Arcilla".**

Pues bien, señora: ya está dicho que el comentario tenía una intención puramente inquisitiva. Usted sabe que el literato, en cuyo gremio ha ingresado usted tan brillantemente, pierde un apreciable tanto por ciento de su derecho a la vida privada. ¿A qué citarle ejemplos? Sería dudar de su manifiesta cultura. Si esa frase, pues, la hubiera pronunciado usted en una reunión familiar, tenga por seguro que el comentarista no la hubiera traído a sus comentarios sobre temas de actualidad. Pero la llevó usted a las páginas de un libro, que en estos días ocupa un lugar en la actualidad relevante, y ya tiene una explicación el entrometimiento, pequeña manifestación del interés que despierta en el público la personalidad de los públicistas. Con seguridad que muchos son hoy a celebrar lo ocurrido, como muchos se solazan, verbigracia, cuando tienen la oportunidad de saber que un D'Anunzzio se ha enamorado nuevamente y hasta que un Pérez de Ayala no le gustan los camarones.

Por lo demás, claramente se deduce de su carta-protesta, modelo de bien decir y exquisito protestar, que la verdadera culpabilidad del incidente recae en el título de su obra, al que le sobra el "Mis". ¿Acepta usted la indicación de dejarlo titulado, para la segunda edición: "Observaciones sobre el amor"?...

También haya acaso culpabilidad en la costumbre que todos tenemos, cuando nos ponemos a filosofar con escepticismo, de excluír automáticamente de esas filosofías a aquellos afectos de nuestra íntima relación. Los hombres, verbigracia, solemos generalizar terriblemente sobre la virtud femenina, excluyendo por acuerdo tácito a las madres, las esposas, las hermanas y las hijas de los que se encuentran tomando parte en el "pour parler".

¿No olvidaría usted, por causa análoga, aclarar que sus observaciones sobre el amor, eran las risueñas?...

DR. PULGARON
Manzana de Gómez 465
Teléfono A-1862
PRIMERA Y SEGUNDA ENSEÑANZA. ENSEÑANZA SUPERIOR Y LATIN
Visitas y Avisos: de 1 a 7.

MARCAS Y PATENTES
RICARDO MORE
(Ingeniero Industrial)
EX-JEFE DE LOS NEGOCIADOS DE MARCAS Y PATENTES
APARTADO DE CORREOS 796
BARATILLO, 7. TELEFONO A-6439
Se hacen traducciones técnicas y legales del inglés al español.

Dr Gonzalo Pedroso
CIRUJANO DEL HOSPITAL MUNICIPAL DE EMERGENCIA
Especialista en Vías Urinarias y Enfermedades Venéreas. Cistoscopia y cateterismo de los uréteres. Cirujía de Vías Urinarias. Consultas de 10 a 12 y de 3 a 5 p. m. en la calle Avenida de la República 254 E-16 Indf. 1 Enero.

Ataques o Epilepsia
HAGA cesar en el acto los ataques Sólo para demostrar sus resultados, enviaremos GRATIS una muestra y un folleto a toda persona que nos diga su edad. Se ha usado desde hace 51 años. ¿Para qué sufrir más tiempo cuando se le ofrece el alivio GRATIS? Dirigirse a: Towns Remedy Co. Milwaukee, Wiss., E. U. A.
De Venta Por
DROGUERIA DE JOHNSON
Apartado 759. Habana-Cuba.

Dr. P. M. Souza
Garganta, Nariz, Oídos. Hospitales de New York, Viena, Budapest, Habana. San Lázaro 226, de 2 a 4.

LOS INDUSTRIALES Y MESILLEROS DEL MERCADO DE COLON, PROXIMOS A SER DESALOJADOS, SE DIRIGEN AL PRESIDENTE DE LA REPUBLICA

Por nuestro conducto suplican al Primer Magistrado de la Nación, que no sea clausurado el Mercado en que libran su sustento y se abastece el pueblo, hasta tanto la ciudad no esté dotada de otro capaz de sustituirlo. Texto íntegro

UNA COMISION DESIGNADA POR LOS INDUSTRIALES Y MESILLEROS DE COLON E INTEGRADA POR VARIOS DE SUS MIEMBROS, VISITARON NUESTRA REDACCION

Ayer tarde recibimos en esta Redacción la visita de una Comisión de industriales y mesilleros del Mercado de Colón.

Integraban dicha Comisión los señores Jesús Sánchez, Pedro Iglesias, Alfredo Molina, Antonio Arredondo, Miguel Morales, Serafín García y B. Guardia.

Estos señores nos hicieron entrega de una instancia, que publicamos íntegramente, dirigida al jefe del Estado, por nuestro conducto.

Acercándose la fecha del primero de Noviembre, en cuyo día deben desalojar todos los industriales y mesilleros, el Mercado de Colón, y no teniendo otro lugar a donde trasladarse, acordaron redactar la siguiente exposición:

"Al Honorable Señor Presidente de la República, por conducto de la Prensa de la ciudad de la Habana.

La Asociación de industriales y mesilleros del Mercado de Colón, conocedora de que en las columnas de nuestros diarios ha tenido siempre cabida la defensa de toda causa justa, acude a la proverbial hidalguía del periodismo habanero, para que haga llegar a nuestras autoridades el conflicto tan grave que ha de ocasionar la próxima clausura del Mercado de Colón, sin haber dotado a la ciudad de otro que le sustituya.

De consumarse tal medida sufrirá grandemente el pueblo habanero, que se verá obligado a aceptar los precios que quiera imponerle el único mercado que entonces tendrá la ciudad; sufrirán igualmente graves perjuicios los industriales y mesilleros del Mercado de Colón, que se verán privados del medio que hoy tienen de sostener a sus familias.

Al Honorable Señor Presidente de la República, que con tan clara visión acomete la solución de los problemas que afectan al pueblo, por medio de la Prensa capitalina hacemos llegar hasta él, la súplica de las distintas clases afectadas y el ruego de que no se clausure el Mercado de Colón, mientras la ciudad no esté dotada de otro capaz de sustituirlo.

Abrigamos entera confianza de ser oídos por el Honorable Señor Presidente, de quien ya estamos sumamente agradecidos por su actuación en cuanto se refiere al problema que nos afecta; pero viendo que se aproxima la fecha de la clausura sin que las autoridades hayan tomado solución concreta alguna en cuanto al traslado a la Plaza del Vapor, le suplicamos una vez más que intervenga directamente en este asunto, a fin de solventar las dificultades que puedan oponerse a este traslado.

Así lo esperan de quien sabemos que gobierna siempre atendiendo a las necesidades del pueblo,

La Asociación de industriales y mesilleros del Mercado de Colón.— Jesús Sánchez, Pedro Iglesias, Bartolomé Guardia, Alfonso Molina, Miguel Morales, Antonio Arredondo y Serafín García."

EL "AFFAIRE" DE LA PLANTA DE PASTEURIZACION DE CARDENAS, ES INVESTIGADO POR GOBERNACION

Ayer conferenció con respecto a este asunto, el Dr. Santiago Verdeja, con el Secretario General M. Delgado. Hechos ocurridos en el Interior de los cuales se da cuenta por telegrama oficial

Conferenciando con el General Manuel Delgado, acerca de la denuncia presentada hace muchos días contra el Alcalde de la Ciudad de Cárdenas, el doctor Santiago Verdeja, ex-Presidente de la Cámara de Representantes.

El asunto en sí, por lo que se ha investigado en la Secretaría de Gobernación tiene estos caracteres. El señor Verdeja asesorando a un núcleo de vaqueros en cuyos est[illegible] la producción de leche es co[illegible] intentaron establecer una pla[illegible] pasteurización, análoga a otr[illegible] tente en la que se halla inte[illegible] do el Alcalde de aquella población, sin obtener el permiso correspondiente, por oponerse un vecino no obstante estar de acuerdo los demás que habitan el sector de la ciudad en que iba a levantarse la planta, cuyos planos habían sido aprobados por el Ayuntamiento. La policía investigó que el vecino que se oponía se había mudado a la mencionada casa días antes de suscribir el escrito en desacuerdo con el criterio de todos, a condición de que viviera en ella, gratuitamente, durante algunos meses y con ese sólo objeto.

Tanto el señor Verdeja como los funcionarios de Gobernación guardaron reserva acerca de los detalles del asunto tratado.

UNA AGRESION A TIROS EN CAIBARIEN

Por telegrama recibido en la Secretaría de Gobernación, se dió cuenta en la mañana de ayer a aquel centro, de que en Caibarién, el señor Mario Isert y Trinchet le había hecho varios disparos de revólver al señor Joaquín Raola, hiriéndolo gravemente

El señor Raola es el Administrador de la Clínica del doctor Cabrera de aquella ciudad y no se expresan los motivos que originaron la agresión, pensándose que sea cuestión de intereses.

DESPUES DE HERIRSE CON UNA NAVAJA SE TIRO EN UN POZO

El Alcalde de Bejucal dió cuenta [illegible] a la Secretaría de Gobernación [illegible] el vecino David Garcí[illegible] había suicidado. Gar[illegible] varios tajos en el cuello [illegible] pero como tardaba [illegible] tiró a un pozo de don[illegible] ya cadáver.

DA FIN A SU VIDA PEGANDOSE FUEGO

Otro telegrama también del Alcalde de Bejucal, da cuenta a Gobernación de que la señorita Margarita López se había suicidado pegándose fuego a los vestidos después de haberlos rociado con alcohol.

ALCALDES QUE SE DESPIDEN

Ayer estuvieron a despedirse del Secretario de Gobernación, por dirigirse a sus respectivos términos, el Alcalde de Antilla y los concejales que le acompañaron al Congreso de Municipalidades y el de Colón señor José Manuel Gutiérrez.

OTRAS VISITAS

Gestionando diversos asuntos particulares estuvieron ayer en Gobernación los señores Dr. Carlos Portela y Joaquín Masip, este último Presidente de la Asociación de Alcaldes de la Provincia.

NOMBRAMIENTO DE SECRETARIO DE LA CARCEL DE JARUCO

El Secretario de Gobernación nombró ayer al joven Bernardino Alcalde Inclán, Secretario de la Cárcel de Jaruco, en el puesto que dejó el señor Julián Royo, por el affaire allí descubierto recientemente.

ASOCIACION NACIONAL DE HACENDADOS DE CUBA

JUNTA GENERAL DE ASOCIADOS, ORDINARIA
CONVOCATORIA

Por acuerdo del Comité Ejecutivo y por orden de nuestro Presidente, Ingeniero Rafael Sánchez Aballí y conforme lo dispuesto en los Artículos 14 y 19 de nuestros Estatutos, cito por la presente a los señores Presidentes y Delegados de las Asociaciones Provinciales de Hacendados para que se sirvan concurrir a las TRES P. M. EN PUNTO DEL LUNES DIA VEINTE Y CUATRO DEL ACTUAL MES DE SEPTIEMBRE, en el LOCAL DE LA ASOCIACION, Amargura, número 32, Edificio Arraqué, Séptimo Piso, a fin de celebrar JUNTA GENERAL ORDINARIA con la siguiente

ORDEN DEL DIA

1o.—Lectura del Acta de la Junta General Anterior.
2o.—Informe del Secretario sobre la marcha de la Asociación desde la última Junta.
3o.—Informe del Tesorero sobre el estado financiero de la Asociación.
4o.—Estudio de la moción presentada por la Asociación de Hacendados de la Provincia de Santa Clara con fecha de Septiembre 14, con respecto a la restricción de zafras y control de ventas.
5o.—Discusión de mocioes que se presentasen.

Habana, Septiembre 14 de 1928.

DR. ELADIO RAMIREZ LEON.
Secretario.

MAGNESIA ERBA
ESTOMAGO SANO
La marca ERBA es una garantía

CASOS Y COSAS

HOMBRE

Hombre, cuyo exclusivo pensamiento
es luchar con ahinco y con decoro,
porque sabes que en ello no hay desdoro
y así libras el mísero sustento;

o que laboras con afán sediento
para ver si se aumenta tu tesoro
creyendo que te baste con el oro
mezquino, para hallar dicha y contento;

escucha esta verdad, por si la ignoras:
ya que por algo sin cesar laboras
y nunca tu ambición verás cumplida,

pobre o rico, feliz o desgraciado,
eres hombre... y está bien demostrado
que un mendigo serás toda tu vida.

Sergio ACEBAL.

MALTRATO DE OBRAS

Por un tropezón casual, maltrató de obra en Zenea y E. Palma, un individuo que acto seguido se dió a la fuga, a Dositeo Villar Gutiérrez, vecino de E. Palma 99, quien tuvo que ser asistido en el centro de socorros de lesiones leves.

FALTAS A LA POLICIA

El Vigilante 1450 presentó en la estación a Jacobo Cohen Catá, vendedor ambulante y vecino de Oficios 35 por haberle faltado al respeto cuando le amonestó por infringir las ordenanzas municipales en San Ignacio y Luz.

Para Crecer, Engordar
adelgazar, corregir la nariz, pechos, labios, piernas, arrugas, cicatrices hoyos, pecas, vello, calvicie y demás defectos e imperfecciones. Escribir "Perfección Estética", Viladomat, 10 Principal, Barcelona.

DR HERNANDO SEGUI
GARGANTA, NARIZ Y OIDOS
Prado, 38; de 12 a 3

VINO DE CAFEINA HOUDÉ
Antineurasténico
Estimulante del Sistema muscular
Convalecencia
Influenza
Poderoso Tonico General
DOSIS:
De 3 á 6 cucharadas comunes por dia
DEPÓSITO GENERAL:
Laboratorios HOUDÉ,
9, Rue Dieu, París

¡Sentenciado!

CAUSA pena ver un automóvil arrastrado lentamente a su muerte. Su velocidad y vigor de juventud, su agilidad en las cuestas, su empuje, todo vá desapareciendo ante el decidido ataque de la Fricción. Ya no avanza rápidamente con empuje y decisión, al menor toque del acelerador.

La Fricción destructora es la causa de todo esto. La Fricción, con la ayuda de un aceite lubrificante inferior, está destruyendo ese motor—lo arrastra tenazmente a una completa ruina.

Proteja *su* coche de éste, su más formidable enemigo, usando únicamente el mejor aceite lubrificante—"Standard" Motor Oil. El "Standard" Motor Oil protegerá a su motor del rayado de los cilindros y de la fundición de los cojinetes; reduce el consumo de combustible y combate con éxito todos los peligros de la Fricción. Insista en obtener "Standard" Motor Oil, pues su oleaginosa "capa protectora" es la mejor defensora de su motor.

"Guíese por esta marca"

STANDARD

Standard Oil Company of Cuba
"STANDARD" MOTOR OIL

8155

M.E.C.D. 2016

INAUGURACION DE LA EXPOSICION DE ARTES PLASTICAS

Más de doscientos trabajos de los alumnos de la Escuela Libre serán expuestos

Hoy, a las nueve p. m., tendrá efecto la inauguración de la exposición de los trabajos que durante este curso han hecho los alumnos de la Escuela Libre de Artes Plásticas que sostiene en su local social la Asociación de Pintores y Escultores.

Bajo la dirección del distinguido artista señor Antonio Sánchez Araujo esta Escuela se ha desarrollado grandemente al extremo que en su primer año de dirección se van a exhibir más de doscientos trabajos de los alumnos.

S. ARGÜELLO ES CONTRARIO A LA PENA DE MUERTE

Resultó muy brillante la conferencia dada ayer en la Asociación de Repórters

Santiago Argüello, el ilustre escritor, uno de los más altos valores representativos de la América, ofreció su anunciada Conferencia a nombre de la Institución José Martí, que ha organizado una hermosa serie de actos culturales de fructíferos resultados.

La Asociación de Reporters de la Habana sirvió de marco a la conferencia de Argüello, que más que conferencia resultó una charla amena e instructiva con la distinguida y numerosa concurrencia que asistió ayer tarde a los amplios salones de la Asociación.

El señor Argüello disertó sobre un asunto tan interesante como es la codificación universal del delito. Hizo el señor Argüello una minuciosa y profunda incursión a través de todos los códigos que definen y sancionan con diversas penas los delitos que la sociedad condena y repudia.

Juzgaba inhumano todo código, el señor Argüello, que establece penalidades contra delitos cuyo origen desconoce. Cree el conferenciante que la delincuencia no siempre tiene el mismo agente, toda vez que cada hombre se diferencia de otro por múltiples caracteres de orden psicológico. Opina que las cárceles deben ser reformatorios. Unas veces clínicos, para curar a los delincuentes enfermos y otras veces educacionales, enseñando moral y señalando el agente la diferencia entre el bien y el mal.

No es partidario en modo alguno de la pena de muerte, porque es irreparable cuando no se aplica justicieramente y los criminales más grandes que merecen la última pena, deben ser —opina— objeto de estudio en un aislamiento conveniente y que evite todo contacto con la sociedad.

En suma, que la conferencia del señor Argüello se ajustó a las corrientes modernistas en cuanto a la delincuencia y su represión se refieren.

¡También Vd. tiene dos caras, caballero!

esta, cuando Vd. se afeita con Hojas A, F, G, Z, &, todorum malorum.

y esta otra, cuando Vd. para afeitarse usa Hojas "Angelito"

Suaves como una seda
Seguras como un reloj

CUANDO AFEITAN DELEITAN

Agente exclusivo: José M. Peláez. Apartado 927. Tel. M-6105. Habana

Yo...

Ni pongo rey, ni lo quito; pero doy a usted el consejo de que se vea en ese espejo y compre siempre "Angelito"

OBTUVO EL SEGUNDO LUGAR EL EQUIPO DE TIRO DEL EJERCITO, EN CAMP PERRY, OHIO, EN LAS ULTIMAS COMPETENCIAS

Texto del cable dirigido al Estado Mayor del Ejército, por el Capitán Gandía, director del equipo que se encuentra en ese lugar. A. Sagaró, acusado de comunista ingresó en la Cabaña

Al terminarse ayer las labores en las oficinas del Estado Mayor del Ejército, se recibió el siguiente cablegrama, remitido por el Capitán Alberto Gandia, director del equipo de tiro del Ejército que ha tomado parte en las competencias de tiro de fusil en Campo Perry, Ohio, Estados Unidos: Jefe de Dirección del Estado Mayor, Habana.

El equipo del Ejército de Cuba obtuvo el segundo lugar en la competencia por el trofeo Palma.

GANDIA. Capitán.

INGRESO SAGARO EN LA FORTALEZA DE LA CABAÑA

Procedente de Santiago de Cuba, conforme publicamos oportunamente, ha ingresado en la fortaleza de la Cabaña, convertida en prisión militar para aquellos individuos que realizan actos considerados por las autoridades atentatorios al status gubernamental imperante, el señor Antonio Sagaró a quien se acusa de ser comunista.

Se tiene entendido que la Secretaría de Gobernación reclamará al señor Sagaró, para que su caso sea juzgado por los tribunales ordinarios de justicia.

Juan Martinez Rama

Por renuncia del señor Juan Martínez Rama de su cargo de Agente Viajero de este DIARIO, plaza que ha sido amortizada, rogamos a todos nuestros suscriptores, agentes, corresponsales y demás personas del interior de la República se dirijan directamente a esta Administración para todos los asuntos relacionados con el DIARIO, significándoles que solamente podrán hacer cobros en el interior de la República el señor Francisco Pérez y el señor Anastasio García, quienes únicamente están autorizados para ello fuera de los agentes locales.

Habana, Septiembre 12 de 1928.

LA ADMINISTRACION.

MAS ADHESIONES AL HOMENAJE AL GRAL. MACHADO

Los almacenistas y cosecheros de tabaco concurrirán a la gran manifestación

El Consejo Directivo de la Asociación de almacenistas y corredores de tabacos, acordó por unanimidad en su sesión de 11 de los corrientes, aceptar las distintas invitaciones que han recibido para concurrir el próximo día 23 a la gran manifestación que se organiza en honor del ilustre Jefe del Estado, General Gerardo Machado, con objeto de rendirle en la víspera de su onomástico un merecido homenaje por su brillante obra de gobierno.

DISPOSICION DE SANIDAD SOBRE VENTA DE LECHE

Tras apartados figuran en la contestación de Sanidad sobre consulta hecha

En la mañana de ayer se presentó en la Secretaría de Sanidad, por el letrado consultor de la Compañía Abastecedora de Leche de la Habana, doctor Isaac Alvarez del Real, una exposición contenida en la siguiente forma:

1.—Que los expedientes de leche mala que se instruyan por infracciones en las distintas sucursales de la Compañía sean dirigidos a los encargados responsables de estos departamentos.

2.—Que los casos de leche impropia comprobados sean acumulados a los efectos de la reincidencia a cada una de las sucursales o al trasiego principal, siempre que sea tomada la muestra en el mismo.

3.—Que en los expedientes de clausura que se inicien sean oídos los interesados de acuerdo con lo que está establecido por la ley.

4.—Que en los casos de absolución de los abastecedores por los jueces correccionales, no se le tenga en cuenta a los efectos de la acumulación de infracciones para comprobar la reincidencia.

La Secretaría de Sanidad en el día de ayer ha contestado inmediatamente este asunto en este sentido:

I.—Se accede a lo solicitado de que instruya expediente en caso de leche mala, contra los encargados de los trasiegos-sucursales, siempre que las licencias sanitarias estén a nombre de esos encargados-responsables.

II.—Sólo se acumularán los casos de leche mala, para los efectos de la reincidencia, en el lugar donde se comprueba la infracción y en la licencia sanitaria está a nombre del citado encargado-responsable

III.—Se aplicarán los preceptos legales a seguir en la instrucción de los expedientes de clausuras.

QUEJAS POR LOS BACHES ENTRE LA CALZADA DEL CERRO Y STA. CATALINA

Los vecinos de la calle de La Rosa entre la Calzada del Cerro y Santa Catalina se quejan, y nos piden que hagamos llegar su queja hasta el señor Ingeniero Jefe de la Ciudad, de los enormes y profundos baches que existen en esos lugares y que cada vez se multiplican más.

Estos vecinos se han dirigido repetidas veces al Departamento de O. Públicas en demanda del correspondiente bacheo y no han sido atendidos.

¿Lo serán en esta ocasión?

Bien lo merecen.

MALTRATO DE OBRAS

Evangelina Díaz Delgado vecina de Bella Vista 1 denunció que encontrándose en la lechería sita en México Gómez y Prensa, fué maltratada de obras sin causa alguna, por un individuo del que solo sabe se nombra Eulogio.

ARRESTO DE UN RECLAMADO

El Vigilante 1108 J. Entralgo, arrestó a José Zacarías Zacarías, sin domicilio por encontrarse reclamado por el Juez Correccional de la Cuarta Sección en juicio que se le sigue por maltrato de obras y amenazas.

HAGA SPORT

y reponga despues sus fuerzas tomando

MALTINA TIVOLI

VIGOR NUTRICION BELLEZA

EL DR. CALONGE E INSPECTORES A SUS ORDENES, EFECTUARON AYER UN AMPLIO "RAID" EN LA HABANA

Fueron visitados los muelles del Arsenal, San Francisco, Espigón de la Machina y establecimientos. Se procedió al arrojo de grandes cantidades de mercancías. Multas impuestas

El doctor Carlos Calonge, Jefe del Negociado de Inspección Sanitaria de la Secretaría de Sanidad y Beneficencia, con conocimiento de que existían los propósitos de burlar las leyes Sanitarias e introducir en el Mercado mercancías en mal estado para el consumo público, perjudicando con esto a la salud pública y buen nombre de los comerciantes representantes de los diferentes artículos de consumo, dictó en el día de ayer una orden estricta en el sentido de que por Inspectores Médicos y Especiales se tuviera especial cuidado en ese orden de vigilancia.

Ayer mismo la medida tomada surtió efecto y los Inspectores Médicos Ponce de León, Argüelles y el Inspector Antonio Fernández prestaron los siguientes servicios bajo la supervisión directa del doctor Calonge, en los muelles y distintas casas

MUELLES DEL ARSENAL

En una visita general girada en todos los muelles del Arsenal se procedió al decomiso y arrojo de las siguientes mercancías:

4 cajas de vino; ocho cajas de efectos chinos y tres tambores de productos desconocidos.

MUELLES DE SAN FRANCISCO

En la inspección verificada en los muelles de San Francisco se procedió al arrojo de una caja de productos alimenticios y 50 barriles de cerveza extranjera en mal estado para el consumo.

ESPIGON DE LA MACHINA

En el recorrido efectuado en el Espigón de la Machina, se encontraron 150 barriles de papas, los cuales fueron reconocidos, de lo que resultó que todas las papas estaban en malas condiciones despidiendo un olor intenso, por lo cual se procedió a su arrojo.

ARROJO DE HARINA

Después los inspectores se constituyeron en el almacén situado en Damas número 62 en esta capital y procedieron al arrojo de 68 sacos de harina, por no estar en buenas condiciones.

MULTADOS EN $20.00

Fué multado el señor F. González Ramos en la cantidad de 20 pesos por vender unas estigmas con coloreante derivado de la Hulla.

Resultando ser dichas estigmas unas raices de ajos impregnadas en el mencionado colorante.

El doctor Calonge con todo lo actuado ha dado cuenta a la superioridad.

PISO UNA PUNTILLA

José Gutiérrez Rivero, vecino de Figuras 126, fué asistido en el centro de socorros de una herida punzante en la región plantar derecha, la que se produjo casualmente en su domicilio al pisar con el pie descalzo una tabla que tenía una puntilla saliente.

ESCANDALO

El Vigilante 947, arrestó a Arturo Mayor Herrera, vecino de Máximo Gómez 40, por haber formado un gran escándalo en Bolívar y Chávez, encontrándose en estado de embriaguez alcohólica.

PASAPORTES Y CIUDADANIAS VISADOS AYER

Relación de las solicitudes presentadas en las oficinas de la Sec. de Estado

CARTAS DE CIUDADANIA

María Sosa Duarte; José Yip y Luis; Fulgencio Calderín; Jesús Hermo; Maximino Sotelín; José Pradas; Rafael Sánchez; Ricardo Díaz; Alfonso Albira; Miguel Alvarez.

PASAPORTES

Policarpio García; Gonzalo Delgado; Alberto Ravelo; José Fernández; Carlos Vega; Carlos Lamar; Julio Paz; Luis de Armas; Rómulo Ruiz; Avelina Trespalacio; Antonia Martínez; Aurora Rodríguez; Francisco Menéndez; José Son.

PASAPORTE VISADO

Federico Fernández; José Ma. Bernal; Juan de la Cruz González.

Expedición de pasaportes 6 días; de cartas de ciudadanía a nativos 8 días; de cartas a extranjeros 4 meses. La expedición de estos documentos es absolutamente gratis.

Mecanismos y accesorios para gramófonos.

Cada mecanismo es un trabajo de precisión. Producción diaria cerca de 2.000 muelles.

Mecanismos para aparatos de maletín:

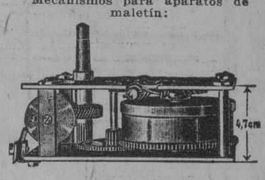

No. 8: Para discos de 1.1|4"-1.1|2" 30 cm- 12" inglesas

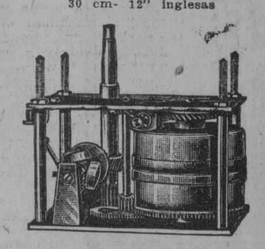

No. 10: Mecanismo de muelle doble.

Para aparatos-armarios de primera clase.

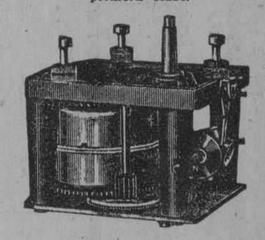

No. M2: Mecanismo de muelle doble. (Caja maciza de fundición.)

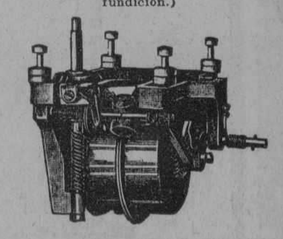

No. M4: Mecanismo de tres tornillos helicoidales con cilindro de muelle doble.

PERPETUUM

Fábrica de muelles para gramófonos.

St. Georgen, (Schwarzw), Alemania.

SIGUE BAJANDO LA RECAUDACION EN LOS UNIDOS

En la semana que terminó el 8 del actual recaudó de menos respecto a 1927, 7,368 pesos

Como una consecuencia de la crisis que atravesamos y de la competencia cada día más intensa que viene haciéndose por todos los transportes a los Ferrocarriles Unidos de la Habana, esta Compañía anota en las operaciones que ha registrado en su semana última una baja, que se eleva comparándola con la misma del año anterior a la suma de $165,289.30.

La nota oficial dada acerca de este asunto, para el conocimiento de sus accionistas y del público es la siguiente:

Semana terminada el 8 de septiembre de 1928	$ 250.632.03
En igual período del año 1927	„ 258.000.40
Diferencia de menos año 1927	$ 7.368.37
Total desde el 1º de julio	$ 2.420.319.69
En igual período del año 1927	„ 2.585.608.99
Diferencia de menos este año	$ 165.289.30

De usted atentamente,

D. M. MacRae,
Admor. general.

EL SANATORIO DE TUBERCULOSOS EN SANTIAGO DE CUBA

La primera piedra para su construcción será colocada el primero de octubre

El director del Dispensario de Tuberculosis de Santiago de Cuba, doctor Lorenzo Comas, visitó ayer por la mañana al Secretario de Sanidad doctor Francisco María Fernández, para confeccionar el programa de los festejos del acto de la colocación de la primera piedra del Sanatorio de Tuberculosos en la loma La Avispa, del término municipal de Alto Songo.

El Secretario de Sanidad, de acuerdo con los deseos del señor Presidente de la República, en su reciente viaje a Oriente ofreció que el día primero del entrante mes de octubre, se procedería a la colocación de la primera piedra del sanatorio.

El doctor Comas y Jefe de la Sanidad, departió extensamente con la organización de este acto.

Gran Concurso Nacional

LARRAÑAGA

AVISO

Adjudicación de Premios

De acuerdo con la Cláusula Sexta de este Concurso, se avisa, por este medio, a los señores concursantes, que hoy, Sábado, 15, tendrá lugar el acto de la adjudicación de los Premios, a las cuatro de la tarde, en los altos de la casa calle General Carrillo (San Rafael) número 2, en esta ciudad.

Habana, Septiembre 15 de 1928.

POR LARRAÑAGA, Fábrica de Tabacos.

SALON DE EXPOSICION

DE FABRICACION DE TABACOS A MAQUINA

A partir del día 17 próximo, las horas de exhibición serán: de 11 a 12 por la mañana y de 8 a 10 por la noche, excepto los sábados, que serán de 8 a 10 a. m., de 4 a 6 y 8 a 10 p. m.

CENTRO ASTURIANO DE LA HABANA

SECRETARIA

CONVOCATORIA PARA CUBRIR PLAZAS DE MEDICOS DE GUARDIA DE LA CASA DE SALUD "COVADONGA"

De orden del señor Presidente del Centro Asturiano y por acuerdo de la Junta Directiva, se solicitan aspirantes para cubrir cuatro plazas de médico de guardia, dotadas con el haber mensual de $125.00 m. o.

Los aspirantes, presentarán ante el Director del Sanatorio y en la oficina de la Dirección, la solicitud correspodiente, copia del expediente Académico y relación del expediente profesional.

Los aspirantes efectuarán los ejercicios correspondientes, ante el Tribunal designado.

Se admiten solicitudes hasta las cinco de la tarde del día veinte de Septiembre.

Habana, 6 de Septiembre de 1928.

ENRIQUE CIMA,
Secretario.

JABON CASTILLA, OLIVA BLANCO ESPAÑOL

GOLIATH

M. CABRERA Y Cía TELF. A-0342

ESPUMOSO. GUARDE LA ENVOLTURA DE LA PASTILLA.

M.E.C.D. 2016

MISCELANEA

Por Luis M. Somines

MAS SOBRE LOS TAXIMETROS

Cada día que pasa, es mayor el número de admiradores que tienen los taxímetros aplicados a los automóviles de alquiler. Muchos de mis amigos con quienes he hablado a los pocos días de escrita la "Miscelánea" en la que trataba de ese asunto, se han mostrado conformes con mi manera de pensar, como lo están al reconocer la supremacía de los cigarros Especiales de La Gloria.

Y por si esto fuera poco, tengo a la disposición de quien quiera leerlas, un buen número de cartas abogando por la implantación de ese sistema que ha caído tan bien entre el noventa y nueve por ciento de los habitantes de esta ciudad, como caen la sidra Cima y la cerveza Llave en los estómagos.

Pero como no hay cosa buena que no tenga sus enemigos, dos de los que me han escrito anónimamente, se muestran disconformes de la implantación. Uno de ellos, dice que el tal sistema se presta a engaño, porque habrá chauffeurs que para ir de la plaza de la Fraternidad a Belascoaín, darán un largo rodeo por San Lázaro.

Esto, agrega, lo hará el chauffeur con la sana intención de que el taxímetro haga subir la cantidad que se le ha de abonar.

Realmente la razón es tan nula como esos objetos de arte que no pueden compararse con los que vende "Le Trianon" en Galiano 91, a precios razonables.

Para que el chauffeur pueda hacer lo que dice el anonimista inmeritorio de oir la selecta música que vende el gran almacén "Casa Iglesias" se necesitaría que todos los habitantes de la Habana se volvieran idiotas. Solo así podrían emplear ese sistema de circunvalación por la ciudad.

Muy pocos serán los pasajeros que no sepan también como el chauffeur, el camino más corto para llegar a tal o cual parte.

Descartada esta razón y deseando que a quien me la da no le falte el chocolate de La Gloria, diré que el segundo inconforme alega las siguientes razones. Dice que la actual tarifa de automóviles no es abusiva y por lo tanto no debemos meternos en libros de caballería.

Este señor debe tener malas entendederas, y veo que hasta me va a ser inútil recomendarle los productos Heudebert para diabéticos, que vende la Casa Recalt.

Me parece haber dicho bastante claro hace días, que la actual tarifa es un contrasentido, y por lo tanto, unas veces perjudica al chauffeur y otras al pasajero. Ir desde el muelle de Luz hasta Belascoaín por veinte centavos, ha de ser lesivo para los intereses del chauffeur; pero pagar la misma cantidad por recorrer cinco, seis, siete u ocho cuadras, es también otro contrasentido de tanta dimensión como la fama que tiene la Rusquella incomparable.

¿No está esto clarísimo?

Pero ¿qué daño puede haber en aplicar a los automóviles de alquiler lo que está aplicado a las demás cosas?

¿Por qué al que solo necesite tomar una taza de café le van a cobrar igual que si tomara un vaso grande? ¿Qué se diría del que tal cosa pretendiese hacer?

Pedirían su reclusión en Mazorra, ¿no es cierto? Pues eso mismo es lo que está pasando con las actuales tarifas. Si a mí, pongo por caso, me faltan seis cuadras para llegar a este DIARIO, no es lógico que pague como si fuera de Belascoaín a la calle de Oficios.

Lo que parece imposible, es que se necesite escribir cuartillas y más cuartillas para explicar un asunto que está al alcance de todas las inteligencias, como están los sombreros baratísimos para damas que venden en Los Precios Fijos.

Actualmente algunos chauffeurs piden ochenta centavos para ir desde cualquier punto de la Habana a la Quinta Covadonga; otros hacen la carrera por sesenta y muchos lo llevan a uno por medio peso. ¿No es un verdadero lío todo esto?

Con la implantación de taxímetros se acaban las discusiones. El que quiera recorrer grandes distancias en automóvil las pagará, como es justo, y el que solo haga carreras cortas no tendrá que abonar lo que no utiliza.

Para eso está el taxímetro implantado en todas las ciudades de primer orden, y para eso se implantará aquí, mal que les pese a media docena de retrógrados que debieran alumbrarse con velas de sebo en vez de utilizar la luz eléctrica, ya que tan enemigos son de todo progreso.

He dicho.

. . . . . .

Y ahora, el que necesite hacer un regalo práctico ya sabe que La Rusquella está en su palacio de Obispo 108 vendiendo corbatas y pañuelos primorosos a precios de verdadero reajuste.

Dice "El Cubano Libre" en un mazacote, que en España no hay refinerías de azúcar.

Será que habrá mandado derribar las seis que había en Granada, las ocho que tiene Barcelona, las cuatro que hay en La Coruña, las dos de Zaragoza y las otras dos de Gijón, sin contar la que tiene Epila y otras que no recordamos en este momento.

Por lo visto el cofrade no ceja de ver la paja en el ojo ajeno.

Pues siga con los papelillos, y aliviarse.

Señora: No deje de ver la gran exposición de efectos sanitarios que ha instalado el señor Antonio Rodríguez en su edificio sito en Cienfuegos 18, 20 y 22.

Dicen de Budapest, que el barón Haotan, ha sido condenado por ultrajes a la dignidad nacional de Hungría.

Traducción.

El barón Haotan ha sido condenado a prisión por hablar mal de algún gobernante.

No les quepa ni gerónimo de duda.

Muchas personas están condenadas a sufrir la dispepsia por no tomar tras las comidas la Pepsina y Ruibarbo del doctor Bosque.

Busque Bosque.

Un notable entrefilet del amigo Novo:

"En New York un cubano ha inventado una pistola automática que al hacer un disparo obtiene una fotografía.

Eso será si no se hace blanco, que es cuando se tira la plancha".

No tire usted planchas, lector, pagando cuatro por lo que puede conseguir por dos.

"La Moderna" de Reina 13 le vende toda clase de vajillas y juegos de cristalería un cincuenta por ciento más barato que en otra parte. Pregunte a título de curiosidad.

Una anécdota de "Guerrita".

Un día Guerrita visitó a Mazzantini. El primero, campesino andaluz poco acostumbrado a ciertos refinamientos, se quedó asombrado ante la instalación lujosa del torero señorito y, esperando en el despacho mientras fumaba un Petit Cetro de Partagás, admiraba la riqueza de muebles, cuadros y alfombras.

Mazzantini discretamante acercó con el pie una escupidera; miróla Guerrita y cuando sintió nuevamente ganas de escupir lo hizo al lado contrario de donde estaba el artefacto. Entonces Mazzantini corrió un poco más el recipiente hasta ponérselo delante a Guerrita, y así se repitió varias veces el juego hasta que Rafael, ya amoscado, hizo la siguiente advertencia a don Luis:

—Compare, si no deja ozté quieto el cacharrito voy a tener que ezcupí drento.

Una opinión de gran valía:

"Tuve oportunidad de tocar en una de las sesiones de la Sociedad de Cuartetos de la Habana en un piano "Giralt", cuyo instrumento me sorprendió en alto grado, por su brillante sonido, igualdad y graduación de su escala, respondiendo dócilmente su teclado a mi ejecución. —H. de Blanc".

Estos pianos famosos puede adquirirlos el lector a plazos cómodos en O'Reilly 61.

CANTARES

Beso tus pies pequeñitos
y tus manos primorosas
y al besarlos me parece
que beso un ramo de rosas.

No pongas la cara seria,
que lo pasado... pasó;
y si hubo culpa, serrana
fué la culpa de los dos.

No olvide que en el gran establecimiento hidroterápico "Valdespino" de Reina 39 puede eliminar el ácido úrico con los baños de vapor que suministran allí con todos los adelantos modernos.

De utilidad.

Las señoras que deseen conservar el cutis fresco, deben hacer uso de esta agua balsámica:

Se prepara una decocción de cebada en agua; se cambia ésta, cuando ha hervido lo bastante, por otra nueva.

Después de colada se le añaden unas gotas de bálsamo de la Meca.

Lavarse con esta agua una vez al día procurando agitar la botella antes de usarse.

Disipa las arrugas y da al cutis una brillantez extraordinaria.

Las coronas de biscuit están a los cuatro años lo mismo que el día en que fueron depositadas sobre la tumba. Véalas en Sol 70 y pida precios para que se convenza de que son muy baratas.

AL QUEMAR UN RETRATO
(SONETO)

Me han dicho que eres tú la ena-
(morada
que un tiempo fué mi dulce desvarío,
que ese pecho ha latido junto al mío
que he besado esa frente nacarada.

Me han dicho que eres tú la que
(enojada,
disculparme no supo un extravío,
la que al implorar al corazón más
(frío
llegó después en lágrimas bañada.

No recuerdo de tí ni tu hermosura,
y si es tuya la imagen que me he-
(chiza
al fuego vaya la gentil figura.

Y del lienzo que tanto simboliza
que sólo en el ascua que fulgura
lo que me resta de tu amor: ceniza.

Isaac Carrillo y O'Farrill.

Bueno; si el retrato no es una verdadera obra de arte cual las que hace Gispert en Galiano 73, ha hecho bien el poeta en darle candela. Recuerde que para entrar en ese estudio fotográfico hay que penetrar por la gran juguetería Los Reyes Magos.

Usted debe saber que...

De todos los remedios para dejar de fumar, acaso el más rápido y seguro consiste en llevar en el bolsillo un puñado de manzanilla y echarse a la boca una flor cada vez que se sienten deseos de encender un cigarro.

La casa más importante y seria en la importación de mármoles primera de primera, es la de Manfredi.

La falda de una montaña no sirve para que se la ponga una dama.

Se puede romper el silencio con muy poco esfuerzo.

Los focos de infección no los instalan los electricistas.

La nota final.
En un teatro.
—Señora, haga sentar a sus niños que no me dejan ver la función.
—Al contrario: al través de ellos puede ver mejor porque son gemelos.

El colmo de la ignorancia.
No saber escribir versos de vanguardia.

Luís M. SOMINES.

LESIONADO CASUAL

En el centro de socorros fué asistido de una herida punzante en la pierna derecha Octavio López Castillo, vecino de Escobar 198, la que se causó al caerse al pavimento casualmente y herirse con unas tijeras que llevaba en uno de los bolsillos del pantalón.

EL DR. F. M. FERNANDEZ HA SIDO NOMBRADO SOCIO DE HONOR DE LA ASC. MEDICA DE GUAYAS

El Senador Cuéllar del Río visitó Sanidad. Informe de Desinfección. Estuvo en Sanidad el Sr. J. M. Bouza. Clausuras. Arrojo de Harina. Fábrica de Vinagre. Otras noticias de Sanidad

En el día de ayer el doctor Francisco María Fernández, Secretario de Sanidad y Beneficencia recibió certificación del acuerdo adoptado en la sesión celebrada el 14 de Julio último, por la Sociedad Médica Quirúrgica de Guayas, de Guayaquil, Ecuador, nombrándolo Socio Correspondiente en mérito a sus trabajos científicos.

Suscriben la comunicación de honor los doctores José M. Estrada Coello y Aquiles C. Rigail, Presidente y Secretario respectivamente, de la Sociedad.

El doctor Fernández, el mismo día de ayer dió las gracias más sentidas por esa distinción.

REUNION CELEBRADA

En el despacho del Secretario de Sanidad, se celebró ayer una reunión entre los doctores Muxo, Rensoli, Simpson, Gray, Madan y Pérez López Silvero, tratando con el doctor Fernández sobre la adaptación del Departamento Nacional para la Vigilancia Sanitaria de la Leche al Reglamento que comenzará a surtir sus efectos el día 11 del mes de Marzo del año entrante.

ESCUELA EN MALAS CONDICIONES

En la Dirección de Sanidad se ha recibido una denuncia firmada por varios vecinos de Rodas, sobre el mal estado sanitario de la Escuela Pública número 1 de aquella población. La Dirección de Sanidad ha dado traslado a la mencionada denuncia al Jefe Local de Rodas para que informe sobre ese particular.

PROXIMA REUNION

El lunes próximo se reune la Junta Nacional de Sanidad y Beneficencia, tratando una moción presentada por el doctor M. Duque acerca de la muerte aparente y la muerte real.

CLAUSURAS

En el día de ayer se dictaron las siguientes clausuras:

Concepción y 20 de Ramón Vázquez; Concepción y 20 de Carmen García; S. Suárez 4, de Edita Martínez; 10 de Octubre 791 de Dolores Rodríguez y Zequeira 30 de Juan Cárdenas.

EL DR. PLAZOLA

El doctor Fernando Plazola, Comisionado Especial de Sanidad ha embarcado con rumbo a Calabazar, para inspeccionar el estado sanitario de la población.

MULTA IMPUESTA

A los Ferrocarriles Unidos, se le impuso una multa de $20.00 por falta de limpieza en la Estación de Martí, pero no la hizo efectiva, en Sanidad y el Juez Correccional de aquella población lo condenó a dobel de la cantidad.

SERVICIOS DE LA C. ROJA

En el pasado mes de Agosto el Dispensario de la Sociedad Nacional Cubana de la Cruz Roja, se presentaron los siguientes servicios:

Medicina General 204; Piel y Sífilis 39; Vías Digestivas 106; Vías respiratorias 230; Vías Urinarias 34; Garganta, nariz y oido 87; Puericultura 88; Ojos 24; Extracciones 305; curaciones 2; fórmulas 2,336.

ARROJO DE HARINA

La Dirección de Sanidad ordenó en el día de ayer al Jefe Local de Sanidad de Nuevitas, que procediera al arrojo de 250 sacos de harina de trigo decomisada en aquella población a la Compañía Afianzada Terminal de Pastelillo.

SOBRE MULTAS

La Dirección de Sanidad ha llamado la atención al Jefe Local de Sanidad de Bejucal, sobre las condonaciones de multas en número excesivo.

FABRICA DE VINAGRE

Se ha comunicado al Jefe Local de Sanidad de Remedios que si la fábrica de vinagre de aquella población sigue infringiendo las Ordenanzas Sanitarias y elaborando vinagre proceda a su clausura y decomiso de todo el vinagre existente.

Al Jefe Local de Sanidad de Camagüey, se le ha participado que todo el vinagre decomisado por aquella Jefatura, es malo, por lo que debe proceder a su decomiso.

INFORME RENDIDO

En el día de ayer el Jefe del Servicio de Desinfección rindió un informe al Secretario de Sanidad, sobre la labor de saneamiento y desinfección en la Habana, para combatir el mosquito y la no existencia de focos de paludismo. La petrolización ha ascendido al número 73,917 en el mes de Agosto.

El final del informe se habla de la petrolización que se lleva a efecto en las pocetas de los arrecifes de la orilla del malecón y de que la cantidad de multas asciende a $2,492 en el mes de Agosto último.

SR. JESUS M. BOUZA

El Presidente del Muy Ilustre Centro Gallego señor Jesús María Bouza, estuvo en la mañana de ayer en Sanidad, entrevistándose con el doctor Fernández, Secretario del Ramo, con quien trató diversos asuntos.

SENADOR CUELLAR DEL RIO

El Senador Célso Cuéllar del Río, también se entrevistó con el Secretario de Sanidad, tratándole diversos asuntos de la provincia de Matanzas.

DENUNCIA DE HURTO

Carmen Rey, vecina de Soledad y Néstor Sardiñas, acusó a Josefa Fernández, de igual domicilio, de haberle hurtado en un descuido que tuvo, la cantidad de $4.75 que guardaba en un cajón de una cómoda.

Los vigilantes 1108 y 04, arrestaron a Lorenzo Alfonso Rodríguez, sin domicilio conocido por haberle sorprendido en Aguilera y Morales, escondido detrás de una cerca, sin duda con ánimo de cometer algún delito contra la propiedad, porque al verse sorprendido intentó darse a la fuga.

LAS DEFUNCIONES OCURRIDAS AYER EN LA HABANA

Juan Molina, raza blanca, 7 meses, Altarriba 12, bronconeumonía.

Juan Barós, raza blanca, 75 años, 23 número 8, arterio esclerosis.

Juana Feol, raza negra, 15 años, Hospital Calixto García, tuberculosis.

Marcelino Díaz, raza blanca, 20 años, Hospital Calixto García, cáncer de la parótida.

Ramón Domínguez, raza blanca, 68 años, Cerro 472, arterio esclerosis.

Teresa J. Revella, raza blanca, días, San Nicolás 25, hemorragia.

Julio Martínez, raza blanca, 56 años, Perkins 24, Into. urémica.

Piedad Irene Alvarez, raza blanca, 2 meses, Beneficencia, cólera infantil.

Asunción Pedrorol, raza blanca, 28 años, Hospital Calixto García, locura de persecución.

María de la G. Dohegues, raza blanca, 70 años, Cerro 440, arterio esclerosis.

Antonio Mach, raza asiática, 42 años, Reina 50, reumatismo articular.

Ida Dubois, raza blanca, 72 años, Carmen sin número, cardio esclerosis.

Dora Chare, raza blanca, 7 años, Lugareño sin número, meningo encefalitis.

José Alvarez, raza blanca, 50 años, Armas 25, tuberculosis pulmonar.

Catalina Cancio Valdés, raza blanca, 62 años, Lealtad 185, cardio esclerosis.

Javier Montoro, raza negra, 70 años, J. Abreu 23, cáncer del estómago.

PROBLEMA EN LA APLICACION DEL RGTO. DE CARNE

El secretario de Sanidad estudia una disposición que resuelva las dificultades

El capitán Rafael Santa María, supervisor sanitario de la vigilancia de carnes y sus productos derivados, en el día de ayer ha propuesto al Secretario de Sanidad, doctor Francisco María Fernández, una disposición por la cual se deje sin efecto que los inspectores veterinarios examinen las carnes en los mataderos, ya que los municipios no han efectuado los nombramientos de éstos, y que esas funciones las desempeñen los veterinarios del Ejército.

Esta disposición propuesta será consultada al señor Presidente de la República. Es motivada por los distintos problemas presentados que impiden dar el exacto cumplimiento del Reglamento de Carnes y productos derivados.

El doctor Fernández está estudiando esta proposición en todos sus extremos.

60 AÑOS

perfeccionándose han producido el medicamento supremo del más puro aceite de hígado de bacalao, la

EMULSIÓN de SCOTT

CUALQUIER MANCHA DEL CUTIS

Con unas pocas aplicaciones de Resinol desaparecen las ronchas, la eczema, la picazón, desolladuras e irritaciones de la piel. Las enfermedades más tenaces ceden ante su acción. Sus propiedades suavizantes y curativas son admirables. En multitud de hogares el Resinol es usado, la primera cosa, en cualquier caso de irritación de la piel. *De venta en todas las droguerías.*

Resinol

DETENCION DE UN APUNTADOR

Los Vigilantes 1667 y 526 arrestaron a Jacinto Acosta Montes vecino de Villuendas 75 por tener sospechas de que se dedica a hacer apuntaciones para rifas prohibidas, ocupándole al registrarle en la estación un billete con apuntaciones de las mismas.

AMOR A LA FUERZA

María Luisa Guerra Echemendía, vecina de Vega 5, fué asistida en el centro de socorros de una contusión en la región pectoral derecha la que le produjo al maltratarla de obra en Oquendo y Salud Eugenio Pérez Hernández, vecino de J. de San Martín 96, porque ella se niega acceder a sus pretensiones amorosas.

Cuba en Rotograbado

El Album más artístico, más completo y de mayor actualidad que se haya editado de la Isla de Cuba.

Cómo serán nuestros números del interior:

Siguiendo en el desarrollo del programa que normará la publicación de la nueva revista rotográfica de los Jueves del DIARIO DE LA MARINA, queremos hacer saber a nuestros lectores y anunciantes cómo serán editados los números del interior de la República.

Debemos, en primer término, llamar la atención sobre que es nuestro propósito, que no quede ningún pueblo, por pequeño que sea, ni ningún central azucarero, ni empresa industrial de importancia, sin que refleje su existencia en las páginas de CUBA EN ROTOGRABADO. Al efecto, cuando la poca importancia de un lugar no baste, por si sola, para editar un número entero dedicado a él, agruparemos dos, tres o más de esos pequeños centros de población más vecinos, y con ellos formaremos el número respectivo.

Trabajaremos indistintamente en las seis provincias, e iremos formando números en cada una de ellas para sus ciudades, poblados, centrales, empresas industriales, etc., etc., haciendo aparecer en cada uno de esos números todo lo que más brilla y vale en cada lugar; así como dedicaremos preferente atención al aspecto de su vida comercial, agrícola, industrial, bancaria, literaria y social y a las Sociedades Cubanas y Regionales Españolas y a los fundadores y directivos actuales, pues queremos que CUBA EN ROTOGRABADO sean el exponente más completo de la vida nacional y de la de los extranjeros que radican en Cuba.

CUBA EN ROTOGRABADO **no contendrá información extranjera, pues es una revista exclusivamente cubana, hecha para mostrar la grandeza de Cuba y el valer de sus hijos; así como el mérito y los progresos de las colonias extranjeras que en ella viven.**

Debe usted conservar cuidadosamente todos los números de CUBA EN ROTOGRABADO para coleccionarlo y formar con ellos el Album más completo, artístico y de mayor actualidad de la Isla.

No olvide que pueden faltarnos los números atrasados cuando usted los solicite. Si usted quiere que su colección NO QUEDE TRUNCA,

debe usted dirigirse desde ahora a la Administración del DIARIO DE LA MARINA en demanda de una suscripción que le asegure recibir con regularidad todos los números de CUBA EN ROTOGRABADO.

El 10 de Octubre pròximo espere nuestro nùmero-prospecto y en él la aparición de las HABANERAS ROTOGRAFICAS DE LA SEMANA, por el Maestro de la Crónica señor Enrique Fontanills :: :: :: :: :: :: ::

M.E.C.D. 2016

ES MUY EXTENSA LA 2da. LISTA DE ADHESIONES AL MAGNO HOMENAJE QUE SE OFRECERA AL SR. ALCALDE

Hoy, sábado, con toda seguridad, quedará cerrado el plazo de admisión, procediéndose en seguida a la confección de un índice clasificado de todas las personas y entidades que participarán del grandioso acto.—Otras noticias

Es extraordinario ya el número de adhesiones recibidas para el banquete-homenaje que le será ofrecido en el teatro Nacional, el día 29 del actual, al doctor Miguel Mariano Gómez, con motivo de su fiesta onomástica y para patentizarle el reconocimiento a que se ha hecho acreedor por su eficiente y honrada labor al frente de la Administración municipal.

El lunes 10 se reunió la Comisión organizadora del homenaje tomando distintos acuerdos relativos al mismo, y el martes 11, una Comisión de su seno, integrada por los señores Andrés Terry, doctor Manuel Dorta Duque, doctor J. A. Clark, doctor Joaquín Gutiérrez Manso y Aurelio Peón, visitó al Presidente de la República, dando así cumplimiento al acuerdo por virtud del cual fué declarado invitado de honor.

Gratamente impresionada quedó dispensado por el Presidente aun dicha Comisión con el recibimiento cuando éste hubo de manifestarle que sentía verdadera pena al no poder concurrir al homenaje, en virtud de tener que embarcar para las provincias de Camagüey y Oriente, precisamente sobre el día 26, en viaje de propaganda política, sin que tampoco le fuera posible demorarlo como hubiera sido su deseo, debido a que su estancia en la Habana el día 6 del entrante mes es imprescindible para el recibimiento a los veteranos de la guerra hispano-americana.

Este homenaje—significó el general Machado—que se le tributará al joven alcalde de la Habana resulta ser uno de los más merecidos, ya que su actuación honrada y brillante, y los positivos beneficios que al finalizar su período habrá prestado a la Municipalidad, le hacen acreedor al aplauso general y al reconocimiento del pueblo de la Habana. Yo estimo que la Habana tiene en Miguel Mariano, a quien aprecio efusivamente, y cuyas cualidades admiro, su alcalde modelo.

La Comisión organizadora advierte por este medio a los numerosos simpatizadores del doctor Gómez, que no han enviado todavía su adhesión, se apresuren a hacerlo dirigiéndolas a la Manzana de Gómez, 315, pues con toda seguridad el sábado de la presente semana a más tardar, será cerrado el plazo de admisión, procediéndose acto seguido a la confección de un índice perfectamente clasificado de todas las personas y entidades que se han adherido al homenaje.

Reproducimos a continuación la segunda lista de adhesiones, como demostración de que se está llegando al número que exige la capacidad del teatro Nacional:

Coronel Eliseo Cartaya, Francisco Pla y Martín, Roberto Fernández Morell, doctor Emilio del Real, doctor Oscar Díaz Albertini, Avelino Pérez, Salvador Miret, Fernando López Ortiz, Alejandro L. Esquerré, Manuel Ecay, coronel Roberto Méndez Peñate, doctor Luís Octavio Diviñó, coronel José Miguel Tarafa, comandante Alejandro De Beche, doctor Miguel Hernández, Rubén Díaz Irizar, doctor Mario Petriccione, doctor Emilio Roig de Leuschering, Meras y Rico, doctor Domingo Macías, Miguel Macías, Miguel Díaz, Adolfo Kates, doctor Ernesto Aragón, Gregorio Bibal, Enrique Berenguer, Aquilino Entrialgo, Mario Fernández, Luís Antiga, Abelardo Daimau, Herminio García Montero, Rubén J. Montero.

Isidoro Tomás y Suárez, Arturo Fernández Lezcano, doctor Helio González Beldarrain, doctor Rafael de Pazos y Boada, doctor Luís Vidal de la Torre, doctor Adolfo Ovies Cantero, doctor Joaquín Gutiérrez Manso, doctor Ramón de la Cruz, doctor Félix Granados, doctor Ramón Zaydín, Ignacio Galdo, Gaspar Betancourt, Ismael Goenaga, Julián M. Ruiz, José Manuel Angel y Madrigal, Calvo y P. Viera, Seoane y Fernández, Angones y Compañía, Quintana y Compañía, López y Río, Café "La Isla", Salvador Fondón, Faustino Angones, Manuel A. Ramos, José Martín, Ernesto Sarrá, The Cuban Reffining Co., J. A. Ariosa, Casteleiro y Vizoso, Benet y Compañía, Banco de Préstamos, The Chase National Bank of New York.

Juan Alvarado, doctor Emilio Alfonso, Eugenio Dediot, Miguel Hernández, José Bulnes y Hermano, Cuban Telephone y Co., Julián Cobo, Metropolitan Auto, Manuel Rasco, García Sistó y Co., Compañía del Auto Universal, George F. Foster, Eladio Sardiñas, Dussacq y Co., Andrés Pereira, Ramiro Guerra, Calvet, Díaz y Co., doctor Tomás Crecente, Compañía Distribuidora de Alcohol, Cifuentes, Pego y Co., José Emilio Obregón, Hermanos Alvarez, Compañía Mayor, Nueva Fábrica de Hielo, Martín Dosal, Menéndez y Co., Rodríguez Argüelles y Co., García Beltrán y Co., Ignacio García, Miguel Suárez, J. B. Díaz y Co., Havana Hoel y Co., doctor Edelberto de la Portilla, J. López y Co., Ernet Gaye, L. G. Aguilera y Co., Bango, Gutiérrez y Co., Havana Coal Co., Compañía Harris, Vladero Hermano y Co., Antonio Pérez y Pérez, Andrés Peliakoff, Lykes Bross, S. A., Tomás Benítez León, Hipólito Reguero, Henri Le Bienvenú, García y García, Abadín y Compañía, Germán S. López, Francisco Tamames, Fernando Zapata, Pablo L. Pérez, Manuel Justiz y Díaz, José M. Menéndez.

Vicente Real, Cristóbal Díaz, Hernad Behn, Standar Oil Company of Cuba, Dufau Commercial Company, Alejandro García Artime Ernesto Castillo Fernández., Pedro Jurado Solas, doctor Oscar Barceló, Colín de Cárdenas, Ramiro F. Morris, doctor Juan José de la Riva, Cesáreo Gutiérrez, Matalobos y Hermano, Gumersindo Suárez Abello, Juan Machado Mena, Luís Echevarría, doctor José M. Mantecón, Manuel Crespo, Ricardo Veloso, doctor Secundino Baños, Enrique Fernández Cavada, Pelayo Alvarez y Hermano, Galbán Lobo y Compañía, Rosete, Pérez y Co., Luís Valdés, Sánchez y Compañía, Dionisio López y Co., Framil García y Co., González Suárez, Isla, Gutiérrez y Co., J. A. Palacio y Co., Díaz, González y Co., Bascuas y Co., Eudaldo Bonet, Fernández de Castro y Co. J. Calle y Co., Tomás Cañizares y Quirós, doctor Taquechel, Droguería Jhonson, Soliño y Co., Ramón Alfonsino Vidal, José García Reigada, García Menéndez y Co., Francisco González Tamargo y Co., Suárez Gutiérrez y Co., José Castillo, Julio Gabriel, Miguel Abadía, Francisco García. Larrañaga, Francisco Carballo, Modesto Suárez, Robrand Manufacturing Co., S. A., Novoa y Co., Andrés Visco, Llavera y Hermanos y Merás y Rico.

PARA GOLOSINAS SALUDABLES:-:
LUCERNA
NEPTUNO 104
TELEF. M-2021

De la
LIQUIDACION FANTASTICA
de "EL MUNDO"
Donde todo el calzado de verano tiene precios desconcertantes. Aproveche estas gangas.

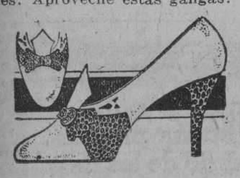

$7.99
De glacé siena brillante y una piel labrada 'scoth grain' ocre. Hebilla de fantasía esmaltada. Tacón alto.

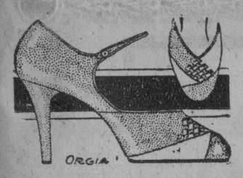

$7.99
Una sugestiva creación combinando glacé ocre brillante con piel nude, clara. Tiene un gracioso tejido en la pala. Tacón alto.

$4.50
Una preciosa combinación de glacé satinado rosa y piel labrada sepia. En tacón alto.

PARA LOS COLEGIALES

Calzado fino y duradero, de los modelos oficiales, a precios rebajados. Cuanto usted desee para sus muchachos, lo tiene EL MUNDO.

"EL MUNDO"
REINA 33
FRENTE A GALIANO
J. PEREZ Y Cía.
Al interior, 30 centavos extra

¿Está Ud. Muy Delgado?
No es extraño si su sangre está débil, rala y empobrecida. Lo única que Ud. necesita es tomar ELIXIR DE LEONARDI PARA LA SANGRE. Pronto recuperará sus carnes.
Este tónico alimenta la sangre, le da nuevo vigor y suministra los glóbulos rojos necesarios. Bien pronto tendrá Ud. carnes firmes y sanas y le volverán su vigor y su peso normales. Este tónico estimula el estómago, el hígado, los riñones y las glándulas.
El ELIXIR DE LEONARDI PARA LA SANGRE devuelve el apetito, aumenta la vitalidad, cura el reumatismo, la gota, la neurastenia y la sífilis y es el tónico ideal para la gente agotada y nerviosa.
ELIXIR DE LEONARDI PARA LA SANGRE
DA VITALIDAD

HABANERAS

EN LA IGLESIA DEL VEDADO

LA BODA DE ANOCHE

Una vez más, la bella Iglesia Parroquial del Vedado abrió sus puertas para una boda de grandes simpatías.

Fué anoche, a las nueve y media, cuando en medio de un marco maravilloso de flores y de luces, se celebró la unión, de la gentil y graciosa Caridad Galigarcía, la encantadora **Caruca**, con el correcto y atento joven Mario Martínez y Cappella.

Pero antes de entrar en detalles de la ceremonia, quiero referirme al adorno general del templo.

Adorno del mejor gusto.

Como que fué obra del decano de nuestros jardines, del elegante **Fénix**, que a cada momento nos sorprende con nuevos trabajos y nuevas ideas.

El altar semejaba un inmenso tapiz de inmaculada blancura, sobre un fondo verde de finas arecas.

La senda de los novios la señalaba una doble hilera de preciosos cestos, cuajados de dalias y de blancos gladiolos.

Un murmullo que viene de la calle indicaba la llegada de la novia.

Estaba lindísima.

Su fina figurita, aparecía realzada con las galas nupciales.

Complemento de las mismas era el ramo de mano, que procedía también de **El Fénix**.

Un nuevo modelo todo de **easterlillies** y gardenias con un rico encaje de Malinas.

Terminada la ceremonia, lo dedicó la novia al Colegio La Inmaculada, donde se educó.

Fueron padrinos la madre de la novia, la bondadosa señora María Ursula Hernández de Galigarcía, y el padre del novio, el respetable señor Angel Martínez Vergel.

Cuatro los testigos de **Caruca**.

El Inspector General de Farmacia, doctor Alfredo Jiménez Ansley, el comandante Abelardo Herrera y los doctores Joaquín Mata y Manuel Galigarcía.

Por el novio firmaron el acta testifical el licenciado José Carlos Díaz, el doctor Eulogio Sardiñas, el señor Gustavo Graupera y el letrado consultor de la Secretaría de Estado, doctor Juan de Dios Romero.

A los jóvenes esposos envío en estas líneas mi felicitación.

Con mis mejores deseos por su ventura.

UN CHAMPAGNE DE HONOR

En la hermosa Casa de Salud que con el nombre de Nuestra Señora de la Candelaria posee en Arroyo Apolo la Asociación Canaria, tendrá lugar mañana a las diez un **champagne de honor**, con que el Ejecutivo de dicha poderosa colectividad, ha querido obsequiar a las señoras y señoritas que contribuyeron con los prestigios de sus nombres y con los encantos de sus personas, al éxito rotundo que obtuvo el Festival de la Candelaria, celebrado el pasado sábado en el Habana Park.

Pasó la fiesta y todavía están llegando donativos.

Desde París, por cable, le envió al querido cronista de **El País**, Pablo Alvarez de Cañas, doscientos pesos, la gentilísima señora Teté Bances de Martí, presidenta del Comité Organizador.

También la venerable dama América Arias, viuda de Gómez, envió a la ilustre Condesa de Buenavista, cincuenta pesos.

Falta todavía liquidar algunas partidas de entradas, pero se supone que haya producido unos trece mil pesos.

Hermosa cifra, que demuestra el entusiasmo que existió desde los primeros momentos por el Festival de la Candelaria.

El Presidente de la Asociación Canaria, el distinguido señor Domingo León, me encarga que invite por este medio, a todas las señoras y señoritas que figuraron en los distintos kioscos, para que asistan mañana al **champagne de honor**.

Encargo que cumplo gustosísimo.

(Continúa en la pág. SIETE)

"Lechón Tostado", "Gocas de Sardinas" de "Pargo" de "Pollo" etc, etc.
SABADOS y DOMINGOS
PRECIOS MODICOS
Todo cuidadosamente preparado se lo servimos al primer AVISO por nuestro Teléfono M-4324
LUCERIA y REPOSTERIA FINA, LUNCH, HELADOS y REFRESCOS
Gran Café y Restaurant "EUROPA" Teléfono M-4324
Pi y Margall 59, esq. a Aguiar
Para el ALMUERZO pida el "PLATO AZUL"
Por la NOCHE pida el "PLATO ESPECIAL EUROPA"

ALMACEN DE MUSICA
INSTRUMENTOS y ACCESORIOS
S. Iglesias
CUERDAS Y REPARACIONES
SAN RAFAEL 46
Telf. M-1388 HABANA - CUBA

LA REUNION EFECTUADA EN MATANZAS PARA ORGANIZAR EL HOMENAJE AL DR. V. VERDURA, FUE UN ACONTECIMIENTO

Lo más valioso de la sociedad yumurina, concurrió al acto, en el que se pronunciaron elocuentes discursos. El Dr. Gronlier, dió casi la seguridad de que el Presidente concurriría a la fiesta

Ampliando nuestro telegrama de la noche de ayer, en el que dimos cuenta, sucintamente, de la grandiosa reunión que acaba de efectuarse en los salones del Consejo Provincial de Mataznas, previa convocatoria del Gobernador de Matanzas, doctor Juan Gronlier para tratar de la organización del merecido homenaje que se tributará al senador Vera Verdura el día 15 de Noviembre del año en curso, podemos agregar, que el acto de referencia, resultó un verdadero acontecimiento social y político, toda vez que, los elementos más cultos y prestigiosos de esta sociedad, respondiendo al llamamiento de nuestra primera autoridad principal, inundaron los salones del Gobierno Civil, donde apenas si se podía dar un paso, a causa de la enormidad de la concurrencia.

Ello ha sido, desde luego, la prueba más firme y rotunda de la enorme simpatía que en Matanzas ha despertado el justiciero tributo de afecto y admiración que se rendirá en breve a uno de sus hijos más preciaros, gloria del parlamento, de la judicatura, de la intelectualidad y de la democracia cubana.

Tarea imposible sería la de citar los nombres de las numerosas personas que asistieron a la magna reunión, que presidió con su acostumbrado acierto y dignidad nuestro querido y culto Gobernador Gronlier, que dió anoche, una vez más, indiscutibles pruebas de su amor entrañable a la ciudad de Matanzas y de su generosa y franca admiración por sus hijos ilustres, donde encuentra, desde luego, y en primer término, el doctor Manuel de Vera Verdura, de cuya alta personalidad hizo un magnífico panegírico, alcanzando de la concurrencia una de las más grandes ovaciones que hemos visto tributar a político alguno.

Fungieron de Secretarios los señores doctor José Forns y Carlos Valdés, ocupando la mesa Presidencial, el Presidente del Consejo, señor Pérez; el doctor Porfirio Andreu; el Jefe del Distrito Militar Comandante señor Rafael Carrerá; el doctor Luis A. Betancourt. Fernando Estilde, y connotadas personas más, del mayor relieve social y político.

Entre los compañeros de la prensa recordamos a los señores Octavio Chavez Ferrety, corresponsal de El Imparcial de la Habana Horacio Oliva y Muro, corresponsal de El Mundo; José García y García de La Discusión; Ramón Pérez, Director de El Republicano y Olipus Iracta Lecuona, Director de La Nueva Aurora; Ramón Rodríguez, Director de El Debate; José Rodríguez, Director de La Campaña; Carmelo Saavedra, Director de El Regional; Raul Amieva, Director de El Comercio; Virgilio Merino, por Sí Imparcial de Matanzas y el redactor de El Comercio, Mario Castillo.

Una vez que usó de la palabra el doctor Juan Gronlier, de cuyo magistral discurso hemos hecho ya oportuna mención, habló el eminente jurisconsulto doctor Luis A. Betancourt, Presidente del Partido Conservador de Matanzas, quien pronunció también un bello discurso, haciendo resaltar los méritos y las virtudes del doctor Vera, para quien tuvo frases de acendrado cariño y de justa y sincera admiración.

Habló luego el elocuente orador matancero y compañero querido Mario Castillo, quien rayó como siempre a la elevada altura de su robusto intelecto, arrancando los más cálidos y ruidosos aplausos pieza oratoria.

Después, el viejo profesor y brillante periodista José Felipe Fernández, que ha tenido en todas las épocas el mayor cariño y la más pura admiración por el SenadorV era Verdura, consumió un turno, pronunciando un himno de alabanza en torno de la brillante personalidad del futro homenajeado también los mayores elogios.

Habló más tarde, en nombre de la prensa allí congregada, el talentoso y culto compañero Corpus Iracta Lecuona, quien ofreció el concurso de los periodistas al Gobernador Gronlier, para cooperar, de manera franca y decidida en este grandioso homenaje, al que se han unido todas las representaciones sociales y políticas de la Atenas de Cuba.

Pronunció breves palabras, después el conocido orador y político señor Agapito Carrillo, amigo siempre indicional del senador matancero, a cuyo lado ha luchado siempre en todas las contiendas políticas con verdadero entusiasmo.

Y habló, finalmente, el doctor Porfirio Andreu, gloria y orgullo del foro matancero, cuyo discurso, impecable y magnífico como suyo, basta decir que resultó de indescriptible forma, tanto por la galanura y belleza de la dicción, como por el fondo profundo y conceptuoso de las ideas.

Recibió, como el doctor Gronlier, una justa y sincera ovación de la concurrencia.

Esto ha sido, en síntesis, la primera reunión celebrada para organizar el homenaje al doctor Vera Verdura, lo cual sugiere, lógicamente, lo que habrá de resultar en su día el magno acontecimiento que se prepara.

Los acuerdos fueron pocos, pero de notable importancia: un voto de confianza al doctor Gronlier, para que proceda a la designación de las comisiones respectivas y el envío de dos telegramas; uno al doctor Vera y otro al Honorable Presidente de la República, dándoles cuenta de la magana junta que había acabado de efectuarse.

Alberto Lovio,
Corresponsal

IRA EL PRESIDENTE A SAN JUAN Y MARTINEZ EL DIA 18 DE OCTUBRE

El día 18 de octubre visitará nuevamente el pueblo de San Juan y Martínez en Pinar del Río, el señor Presidente de la República.

San Juan vestirá ese día sus mejores galas para recibir al Jefe del Estado.

Suscríbase al Diario de la Marina

GRANDES ALMACENES fin de siglo

¿ES VD. PREVISOR?

¿PERTENECE USTED A LA CLASE DE HOMBRES QUE NO SE ACUERDAN DE PROVEERSE A SI MISMOS HASTA QUE LA NECESIDAD ES URGENTE?

¿O ES MAS BIEN DE LOS QUE MIRAN AL FUTURO Y SE PREPARAN SIEMPRE VENTAJOSAMENTE, PORQUE LO HACEN CON TIEMPO? SI USTED ES DE ESTOS, LE INTERESAN NUESTRAS

FORMIDABLES REBAJAS DE FIN DE ESTACION

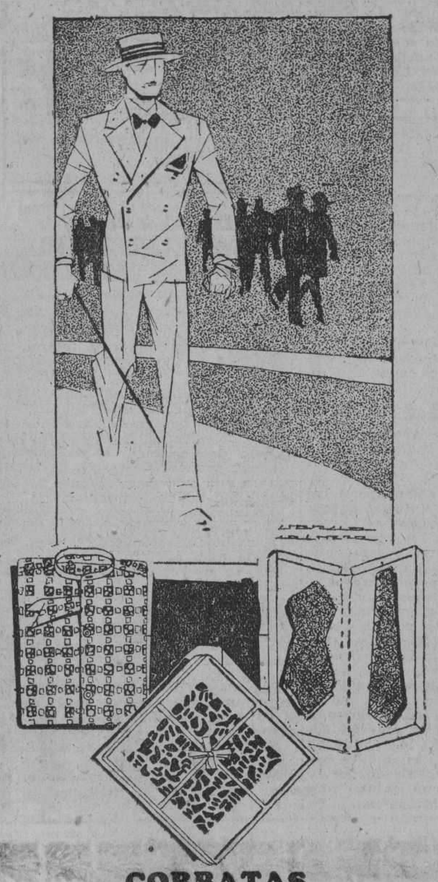

AHORA puede usted comprar a precios irrisorios todo lo que ya necesite, o lo que en breve podrá necesitar para su habilitación de hombre elegante.

VEA UNAS CUANTAS SUGESTIONES.

A $1.50 La Camisa de Batista Francesa ilustrada en el diseño. Infinidad de tipos y de pintas de gran novedad. Confección esmeradísima, con cuello postizo, en todas las tallas.

A $3.00 El Juego de Pañuelo y Corbata de seda que también presentamos diseñado. Muchos y muy elegantes estilos que seguirán usándose en la estación venidera, según muestran los figurines masculinos.

PAÑUELOS DE HILO, FRANCESES

La caja con media docena, de superior calidad, a $3.60

MAS ESTILOS DE CAMISAS

DESDE LUEGO NUESTRO TALLER PUEDE HACERSELAS DEL ESTILO QUE USTED PREFIERA, EN CUALQUIER GENERO QUE USTED ELIJA EN NUESTRO VARIADISIMO SURTIDO DE TELAS SUPERIORES. Y NO OLVIDE QUE EL CORTE DE FIN DE SIGLO ES FAMOSO.

PERO EN CAMISAS HECHAS PRESENTAMOS INMENSA VARIEDAD

A 90 centavos: Camisas de Batista, con cuello postizo, en todas las tallas.

A $1.15: Camisas de Irlanda de excelente calidad, con cuello fijo; en todas las tallas.

A $1.00: Camisas de Batista de mejor calidad, con cuello separado.

A $1.35: De Batista excelente, en muy nuevos dibujos, de cuello separado.

A $1.50: Camisas en surtido de colores enteros, confeccionadas con cuello fijo en Batista de gran calidad.

CORBATAS

Hemos recibido una formidable remesa de corbatas francesas e italianas, que ofrecemos a los precios imperantes: desde 35 centavos!

ROPA INTERIOR

Magníficos calzoncillos de Bramante de Hilo Puro, la media docena a $9.00.

La pieza de Calzoncillo o Camiseta de tela especial para el otoño, a 55 centavos.

INFINIDAD DE ESTILOS MAS, A PRECIOS ANALOGOS

NOVEDADES

YA ESTAMOS RECIBIENDO LAS NOVEDADES PARA LA ELEGANCIA MASCULINA DE LA TEMPORADA ENTRANTE: PAÑUELOS DE SEDA EN COLORES O EN FONDO BLANCO, BASTONES, GABARDINAS, CAPAS DE AGUA, PARAGUAS, ETC.

LAS PENSIONES PARA ENTREGA A LOS VETERANOS

Cheques de pago que se encuentran a disposición de las personas que se citan en lista

Relación de los cheques de diferentes pensionados que se encuentran para su entrega en la Pagaduría de Veteranos de la Independencia, edificio de la Secretaría de Hacienda, Cuba y Obispo, Departamentos 301 y 302.

Mes de abril de 1928:

Carlota A. Caballero, $22.50; Enriqueta Sáinz Navarro, $62.50.

Mes de mayo de 1928:

Gabriel Cabrera Hernández, $42.00; María Regla Núñez, $52.50; Claudio Sanz Ohrabia, $60.00.

Mes de junio de 1928:

Angela Fiallo, $52.50; Emilia Lay Lombard, $52.50; Tomás Urriola Salrado, $60.00; Adelaida García Lara, $45.00.

Mes de julio de 1928:

María Josefa de la Guardia, $93.75; Emilia Lay Lombard, $52.50; Carlos A. Prada Peña, $70.00; María Bonifacia Romero, $18.75; Angela Rodríguez y Ledesma, $62.50; María Brito Miranda, $18.75.

PRUEBA GRATIS
40 AÑOS DE ÉXITO.
VINO-LEGITIMO-
PEPTONA-BARNET
FERROFOSFATADO
3 Copitas alimentan más que 100 gramos CARNE FRESCA
Todo se asimila pronto sin digerir, descansa el estómago y el hígado
PREPARADO POR:
Droguería "Sarrá" - La Mayor
Muestra Gratis presentando mañana este periódico

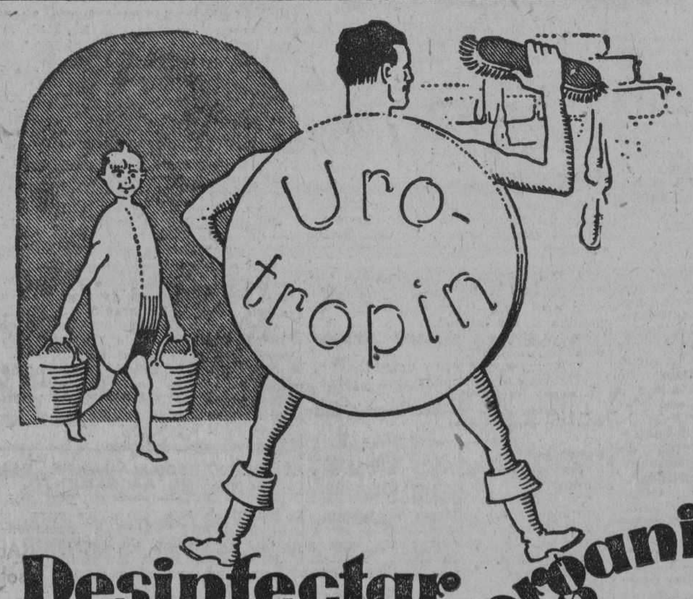

Desinfectar y limpiar el organismo

especialmente órganos tan importantes como los riñones, la vejiga y el hígado será tanto más necesario cuanto más expuesto esté el hombre por su labor cotidiana, un clima tropical, etc. Nada mejor para tornar clara la orina turbia, evitar las complicaciones de la calculosis, prostatitis, en una palabra para limpiar y desinfectar al organismo que las

Tabletas Schering de UROTROPINA

Frascos de 50 tabl.
Tubos de 20 tabl.

M.E.C.D. 2016

PARA ELLOS Y PARA ELLAS

Consultorio por la Doctora Herminia Planas

Secretos de una Parisiense Conócete a ti misma

Estimada amiga: Vea lo que es no pensar las cosas... Mi amiga Margot tiene un ensamble con saco largo hasta el borde del vestido, que se completa con un lindo chal que cae a la espalda, pero..., como es bastante alta,, resulta, que ese chal suelto— como muestra el grabado menor—la hace parecer infinita, como que nunca se va acabar... Además, el sombrero pequeño ajustado a la cabeza, también desfavorece. Si chal fuera más corto y con franjas en contraste y el sombrero con un poquito de ala, la figura quedaría mucho más proporcionada y armónica. ¡Hay que conocerse, para vestir con elegancia!

Suya, **LETICIA.**

ACROSTICO

Hermosa flor clamátide nacida
En el mágico edén de los amores;
Radiante flor, de besos, que a la (vida
Mantiene con su aroma y sus pri- (mores.
Iris bello; diadema de hermosuras;
Noble virtud en alma redentora;
Ilusión del poeta, en sus venturas;
Fuente inagotable de atenciones.

Vives feliz, feliz en tu alegría,
Inflamando, de amor, los corazones;
Llevando la pasión al alma fría.
Ante tus ojos, de mirar ardiente,
Vése la esperanza, hállase embe- (leso..
Entre tus labios de coral luciente,
Bien suspiros, en un un casto exceso;
Do brillan perlas de valor clemente,
Es donde la flor deposita un beso!..

Fc. Barral y LOPEZ.

Carmita y Lola.

En ningún lado como en "Le Printemps" pueden encontrar esas telas de fin de estación, más económicas. Las están realizando para dar cabida a la hermosa remesa de telas de entretiempo, que ya empiezan a reclamar la atención de las damas elegantes. Esa tienda ha recibido un surtido completo y variado de telas para la próxima estación. Le recomiendo que las vean. (Obispo y Compostela.)

Juan A. López.

1º Hay aparatos para ese defecto. Escriba pidiendo informes al señor Manuel Sánchez, Monte 333, ciudad. ¿No ha consultado a médico? Le recomiendo lo haga. 2º Primero necesita **matricularse.** La matrícula es grátis, pero se cierra el día 20 (veinte) de este mes de septiembre. Los materiales corren por cuenta del estudiante. Academia de San Alejandro, Dragones 62, ciudad.

María.

Con muchísimo gusto le doy los informes que desea. Para una Profesora de Inglés, buena, de primera clase, llame al teléfono F-1019 y pregunte por la señora Portillo. Su dirección: Calle 13, número 12, Vedado. Puede darle clases a la niña en su casa o la de usted, según le convenga. Tengo gusto en recomendarla como excelente profesora, con mucha experiencia.

Insomnio.

En sus manos está el remedio de sus desvelos. Con un poco de voluntad, deje el café en las comidas y tome una tacita de infusión de **Manzanilla de Mahón,** fíjese bien en que sea esa marca. Es muy agradable al paladar, ayuda a la digestión y le proporcionará el sueño reparador que necesita su sistema nervioso, agotado por las vigilias. Siga mi consejo y algún día bendecirá la hora en que lo adoptó. La **Manzanilla de Mahón** la tiene la "Casa de Wilson", Obispo 52, teléfono A-2298.

Heliotropo.

En la misma dirección que doy a "Insomnio", podrá obtener regalos apropiados para su Doctorcito, que merece algo más sólido y duradero, que un ramo de flores... He tomado informes y puedo decirle que disponiendo de $15 hasta $30, puede adquirir elegantes "recetarios de médico" con cantoneras doradas, **o de oro,** según el precio, con una **plaquita** con atributos alegóricos de la medicina y lugar para sus iniciales, que pueden grabarse. Carteras de piel, para lo mismo. Y unos estuchitos muy monos con un lapicero y **termómetro,** desde 15 pesos. Otras muchas cosas más que puede usted enterarse escribiendo directamente a Obispo 62, "Casa de Wilson".

"Carachi".

Aunque trae firma femenina, quiero hacerle el favor a las feminas de no creer que se trata de ninguna de la clase. Ni la letra, ni el estilo... es de señora. Además, la mujer más infeliz de nuestra tierra, se enfrenó alguna vez en su vida con un calecismo, o, por lo menos, tuvo la suerte de que su mamá, su buena abuelita o su tía (tal vez su papá, que los hay, gracias a Dios) le enseñara lo que usted ignora todavía. Para ser "vieja", como dice su carta, ha perdido bastante el tiempo. Con seguridad que si se llega a la iglesia más cercana, si la edad no le permite llegar muy lejos, encontrará un paciente sacerdote que la ilustre en la doctrina y le desvanezca esas supersticiones, que la preocupan. Vale la pena, antes de que se le enfríe el cielo de la boca... que si es "vieja", no estará lejos..... ¡Aproveche mientras le queda tiempo y que Dios la ayude!

M. S. de Oñate.— "Caibarién." — Edel.—Ojos Claros.

A todas, ¡muchísimas gracias en nombre de esos enfermos! a quienes, con muchísimo gusto remitiré la "Oda al Niágara".

Carlota (Bebita).

Muy simpática su cartica. La felicito por su aplicación y también a su buena mamá por la felicidad de tener una hija como usted.

Edel.

Le digo lo mismo que a "Carlota". Con mucho gusto recibiré siempre sus cartas, pero no respondo de contestarlas en privado. Me falta el tiempo.

CANTARES BATURROS

Para cuestas abajo
quiero mi burro,
que las cuestas arriba
yo me las subo.

Entre usted, que estoy solica
y mi madre está en la calle,
le pondré a usté una sillica,
que naide se come a naide.
Estoy pasando por tí
más penas y más trabajos
que pasó Aquél que está arriba
el tiempo que estuvo abajo.
Si tu cara juese ilesia,
y tu cuerpo juera altar,
y tu cama sepultura,
vivo me juera a enterrar.
Desde que te estoy queriendo
me están dando calenturas,
y luego dice el refrán
que "el amor todo lo cura".
Dime por quién tienes luto,
para llevarlo yo también;
porque tu triste y yo alegre,
eso no parece bien.
Cuando tañe su guitarro
en cualquier baile mi suegro,
comienzan a rebuznar
tóos los burros del pueblo.
No pienses que ya te quiero
porque te miro a la cara,
que muchos van a la feria
a ver y no compran nada.
No sabes con qué gustico
quisiá yo golverme un asno
para que el pienso o la cebada
me lo echaras de tu mano.
Negros tienes los cabellos,
negras tienes las pestañas
y negras tienes las manos
porque nunca te las lavas.
Hay cariños de capricho,
y hay cariños que se alquilan
hay cariños de ilusiones,
como las habitaciones.
Cuando vengas a casa
ponte en lo oscuro,
pa que piense mi madre
que eres el burro.

Impaciente.

Ya puede pedir a la perfumería de "El Encanto" la pomada LILIANA que desee. Me avisen que tienen nueva remesa, que se había demorado un poco, por lo que no pudieron servir algunos pedidos. Vale dos pesos el botecito. Tal vez sería mejor que fuera **mayor que de un solo bote,** para evitar pérdidas con motivo de lo reducido del paquete.

J. Rodriguez.

Tratar; de tomar los informes que necesita, pero mucho más breve hubiera sido para usted escribir directamente a la Secretaria de Estado o de la Universidad Nacional, desde donde seguramente le darían toda clase de datos que le ilustrarán. Tan pronto me entere, tendré gusto en contestarle.

Chascarrillos.

—¿Se acuerda, don Salustiano? Hoy hace cuarenta años que usted pidió mi mano y yo se la negué.

—Sí, amiga mía... Es uno de los recuerdos más agradables de mi vida.

NUTRICION LIGERA...

—Ya está usted mejor y puede comer una cosa ligera— previno un médico a un labrador.

Como al día siguiente lo encontró peor, le preguntó:

—¿Anoche qué cenó usted?

—Me comí una liebre.

—¡Qué barbaridad!

—¡Doctor, no conozco otro "animalico" más ligero!...

Consejos. .....

(De la Revista "Cultura Física y Mental.)

Tu desarrollo intelectual no será completo si no cultivas, por ejemplo, las ciencias o la literatura; es necesario también practicar las artes: dibujo, pintura, escultura, música, etc. Lo repito: puele ser imposible que seas un gran sabio, un gran escritor, un gran poeta, un gran pintor, un gran escultor, etc., pero puede tener de todo ello unos rudimentos suficientes para poder comprenderlo todo y amarlo todo. Es preciso que tu vida intelectual sea también todo lo más completa e intensa posible.

Para quitar las arrugas del cutis se hierven 70 gramos de cebada mondada en 150 de agua, hasta la cocción perfecta. Se pasa el líquido resultante por un lienzo muy fino y se le echan unas gotas de bálsamo de la Meca. Se pone en una botella y se agita hasta que el bálsamo se haya disuelto por completo.

Este líquido, usado con frecuencia, quita las arrugas y obra como excelente cosmético.

YEMITAS DE CIELO

Se clarifica un kilo y medio de azúcar, y ya fría la miel se le incorporan treinta yemas de huevo batidas y esponjadas, se vuelve a la lumbre y ya que toma su punto, es decir, cuando quiera despegar del cazo, se agrega una copa grande de vino Jerez dulce o de Oporto; se quita de la lumbre y se forman las yemitas, en seguida se cubren con miel a punto de hecha muy batida para que blanquee, sacándolas inmediatamente de la miel para ponerlas en un bastidor a que sequen y escurran.

NOTA:—El punto de hebra se conoce cuando al separar la cuchara de la miel, ésta forma una hebra muy delgadita.

CRONICA CATOLICA

POR UN CATOLICO

Resultó Brillante el Homenaje de la Federación de la Juventud Católica Cubana a Mons. Manuel Arteaga y Dr. Rafael M. Angulo

De brillante y grandioso puede calificarse el Champagne de Honor ofrecido en días pasados por el Consejo Directivo de la Federación de la Juventud Católica Cubana a Mons. Manuel Arteaga y Betancourt, Provisor y Vicario de la Archidiócesis de la Habana y Canónigo Arcediano de la Santa Metropolitana Iglesia Catedral y al doctor Rafael María Angulo, Presidente de la Asociación de la Prensa y uno de los prestigios católicos de más valer, con motivo de entregarles el título de Socios de Honor.

Tuvo lugar dicha fiesta en el salón de actos del Colegio de La Salle del Vedado, que lucía bellamente adornada, con guirnaldas, banderas y flores en profusión, caprichosamente colocadas.

A las cinco en punto dió comienzo bajo la dirección de los homenajeados Mons. Manuel Arteaga y Betancourt y Dr. Rafael María Angulo; Dr. Herminio Rodríguez, Presidente de la Federación; Dr. Domingo Méndez Capote; Hno. Alcime Marie, Visitador de los Hermanos de las Escuelas Cristianas; Hno. José Netelmo de Jesús, Director del Colegio de La Salle; Mons. Guillermo González Arocha, Canónigo de la Santa Metropolitana Iglesia Catedral y Capellán del Colegio de La Salle; Dr. Eusebio Dardet y nuestro compañero señor Lorenzo Blanco Doval.

Seguidamente la interesante señorita Alvarez Romañá, ejecutó al piano una preciosa pieza, cosechándose numerosos aplausos y felicitaciones por lo bien que lo hizo.

Después entre aplausos escaló la tribuna el joven Letrado Dr. Herminio Rodríguez, Presidente de la Federación, quien pronunció un elocuentísimo discurso, haciendo la presentación de los homenajeados y agradeciendo con sentidas palabras la colaboración prestada por ambos a la obra de la Federación de la Juventud Católica Cubana.

Luego habló del acuerdo del Consejo Directivo de la misma de otorgarles en premio a esa labor, el título de Socio de Honor.

Seguidamente, toda la concurrencia puesta en pie, el Dr. Rodríguez hizo entrega a Mons. Arteaga y Dr. Angulo de los títulos que lo acreditan como socio de honor de la Federación.

Una atronadora ovación apagó las palabras del joven y entusiasta Presidente de la Federación.

Luego la señorita Alvarez Romañá, dejo oir otra nueva pieza, que ejecutó con mayor brillantez que la anterior entre numerosos aplausos.

Con elocuencia extraordinaria habla de la labor importantísima que está llamada a llevar a cabo la Federación de la Juventud Católica Cubana, de la que es Socio Honorario él, desde ese momento.

Luego hace una relación detallada de la cariñosa acogida que le dió el Santo Padre y de lo satisfecho que se sintió cuando le hizo entrega del Album Homenaje de los Católicos Cubanos con motivo de su Jubileo Sacerdotal, homenaje organizado por la Federación, con la que obtuvo uno de sus más ruidosos triunfos.

El Santo Padre, os envía la Bendición no tan solo a todos los Asociados, sino a todo el pueblo de Cuba, y a vosotros, jóvenes, os exhorta a que continuéis esa labor en favor de nuestra sacrosante religión, dijo Monseñor Arteaga.

Con palabras de agradecimiento por el honor de que había sido objeto por la Federación, terminó Mons. Arteaga su bello y sentido discurso.

Una ovación premió la oración del P. Arteaga.

Inmediatamente hizo uso de la palabra el otro festejado, uno de nuestros más grandes tribunos y uno de los católicos de más valer de nuestra Patria.

Comienza su discurso agradeciendo el honor que le hacía la Federación, y aún más siendo como él es católico práctico, pues, a través de la vida conserva aún la religión que la autora de sus días y sus amantes maestros le inculcaron en la niñez.

Exhorta a la Federación a que continúe trabajando como hasta ahora, en la seguridad de que hará un papel importantísimo en la historia del Catolicismo en Cuba.

Muy aplaudido y felicitado fué el doctor Angulo.

Seguidamente se sirvió el champagne, haciendo el brindis el Dr. Domingo Méndez Capote, ex-vice-presidente de la República, quien emocionado brindó por la Virgen de la Caridad, nuestra excelsa Reina y Patrona, por los festejados y por la Federación.

Muchos aplausos recibió al terminarse.

En medio de la mayor confraternidad de deslizó el champagne.

La presidencia del acto estaba adornada con la Bandera Nacional, de la Iglesia y de la Federación.

Cerca de las ocho de la noche comenzó el desfile de la Directiva, Delegados e invitados al acto.

Nuestra felicitación a los homenajeados y muy especialmente a la Directiva de la Federación de la Juventud Católica Cubana, por el brillante acto celebrado.

A UNA PERSONA AMANTE DEL SANTISIMO SACRAMENTO.

Recibí su lata de aceite para el alumbrado del Santísimo Sacramento en la Parroquia de Managua.

El domingo será entregada a su Párroco en presencia de los Caballeros de la Pasión, que llevan a cabo ese día una gran excursión Eucarística a esa Parroquia.

Dios se lo pague y le otorgue el ciento por uno en vida y después de la gloria eterna.

SALES DE ESTRONCIO
de PARAF-JAVAL

BROMURO DE ESTRONCIO
INDICACIÓN: *ENFERMEDADES NERVIOSAS*

YODURO DE ESTRONCIO
INDICACIÓN: *ENFERMEDADES DEL CORAZÓN LINFATISMO*

LACTATO DE ESTRONCIO
Empleado en la enfermedad de Bright
INDICACIÓN: *ALBUMINURIA*

SALICILATO DE ESTRONCIO
Mejor tolerado que el de sosa

8, Rue Vivienne, PARIS
y en todas las Farmacias

DIA 15 DE SPTIEMBRE

Este mes está consagrado a San Miguel Arcángel.

Los Dolores Gloriosos de María Santísima. La Aparición de Santo Domingo, en Soria. Santos Albino, confesor; Nicomedes, Porfirio y Valeriano, mártires; Santas Melitina, mártir y Eutropia, viuda.

San Nicomedes, presbitero y mártir, en Roma, el cual fué sentenciado a que muriese azotado, logrando en este castigo, que ejecutaron los verdugos con una crueldad inhumana, la apetecida corona del martirio en el dia 15 de Septiembre; no consta el año de su feliz tránsito, se sabe que fué en tiempo de lo persecución de Domiciano.

San Porfirio, mártir; siendo comediante fué bautizado por burla en presencia de Juliano el Apóstata, mudando de improviso por la gracia de Dios, confesó ser verdadero cristiano; y siendo luego degollado por orden del mismo emperador, recibió la corona del martirio.

San Valeriano, mártir; en la diócesis de Chalons, al cual el Presidente Prisco, lo hizo martirizar por confesar la fe de Jesucristo.

LAS FIESTAS A STA. TERESITA DEL NIÑO JESUS EN EL CARMEN

Como sabrán nuestros lectores, el próximo día primero de Octubre, celebra la Santa Madre la Iglesia, la festividad de Santa Teresita del Niño Jesús, la santita carmelita de Lixieu, que tantos milagros viene obrando en el mundo entero.

Con dicho motivo la Pía Unión de Santa Teresita del Niño Jesús de la Iglesia del Carmen se prepara a celebrar grandes fiestas en su honor y para ello está preparándose un solemnísimo tríduo preparatorio.

Trátase de ianugurar y bendecir el valiso altar estilo barroco que al efecto está adaptándose, si está terminado para ese día.

En su oportunidad daremos programas y detalles.

A UN SOCIO DEL CENTRO GALLEGO

Según el Calendario de la Caridad, San Gerardo es el 23 de abril, el 24 de septiempre y el 24 de octubre.

Santa Delfina, septiempre 27 y Noviembre 26.

Nuestra Señora de la Estrella, el 6 de enero.

Le recomiendo adquiera un Calendario con índice de Santoral, y le evitará el tener que esperar a que el Cronista tenga lugar y tiempo para informarle.

Así no se impacientará.

DEBILIDAD, Clorosis, Inapetencia,
se combaten con éxito cierto con el Jarabe de
HIPOFOSFITOS SALUD
Un solo frasco hace notar su acción saludable
Pedid JARABE SALUD para evitar imitaciones.

CULTO CATOLICO PARA HOY

En la Parroquia de Jesús del Monte, solemne función al Santísimo Sacramento por el Jubileo Circular.

En la Merced, solemne doble Novenario en honor a Nuestra Señora de las Mercedes. Por la mañana, a las 9. Por la noche, a las 8 con sermón.

En la Parroquia del Santo Cristo, Vigilia de Adoración Nocturna por el "Quinto Turno" de la Sección Adoradora Nocturna de la Habana, la cual se aplicará según las Intenciones del Primer Vocal de la Sección, Hermano Cornelio Gutiérrez, fervoroso adorador y muy activo propagandista de la Adoración Nocturna.

Dará comienzo a las diez de la noche.

El Presidente General, Hermano Jesús Lanza, invita a los adoradores a esta Vigilia, autorizándoles para concurrir a los ejercicios de primera hora y luego retirarse o a permanecer toda la noche en la Vigilia.

Pueden, pues, los adoradores activos y honorarios concurrir a esta Vigilia. Siendo ordinaria de Turno, es a puertas cerradas, y por lo tanto quedan excluídas de la asistencia las mujeres, según prescripción terminante del Reglamento general de la Adoración Nocturna.

En San Francisco, el solemne Quinario de las Llagas a Nuestro Seráfico Padre San Francisco de Asís. Por la mañana, a las 9. Por la noche, a las 7 y media.

En los demás templos, Misa y Salve cantada en honor a la Santísima Virgen María.

CULTO CATOLICO PARA MAÑANA

En Jesús del Monte, solemne función al Santísimo Sacramento.

A las 9 a. m., Misa solemne y sermón. A las 5 p. m., estación, Santo Rosario, Letanías de los Santos, procesión del Santísimo, bendición y reserva.

En el templo de Reina, a las 8 a. m., exposición del Santísimo, plática, bendición y reserva.

En San Francisco, a las 7 y media, a. m., Misa de Comunión general. A las 9 a. m., Misa solemne y homilía. A las 7 y media de la noche, la función mensual de los Servitas conjuntamente con el solemne ejercicio del "Quinario de las Cinco Llagas" de Nuestro Seráfico Padre San Francisco de Asís.

En la Santa Metropolitana Iglesia Catedral, celebra la función mensual reglamentaria, la Muy Ilustre Archicofradía del Santísimo Sacramento en la misma establecida. A las 8 a. m., Misa de Comunión general. Alas 9 a. m., exposición, Misa solemne, sermón por el Excmo. y Rvdmo. Señor Arzobispo de la Arquidiócesis, Monseñor Manuel Ruíz, procesión del Santísimo, bendición y reserva.

En la Merced, a las 8 a. m., Misa de Comunión general para los cofrades de la Muy Ilustre Esclavitud. A las 9 a. m., Misa cantada y ejercicio del Novenario en honor a Nuestra Señora de las Mercedes. A las 8 de la noche se repite el Novenario con sermón.

En la Parroquia de la Caridad, celebra la función mensual reglamentaria, la Muy Ilustre Archicofradía del Santísimo Sacramento en la misma establecida. A las 7 y media a. m., Misa de Comunión general. A las 9 a. m., exposición, Misa solemne, sermón por el R. P. Ramón Rodríguez García, procesión, bendición y reserva.

En la Parroquia del Carmen, a las 7 y media a. m., Misa de Comunión general para los Terciarios Carmelitas y cofrades de la Archicofradía de la Madre del Amor Hermoso. A las 9 a. m., Misa cantada y homilía. A las 6 p. m., la función mensual de la Cofradía de la Madre del Amor Hermoso y Reina de todos los Santos.

En la Iglesia del Convento de San Juan de Letrán, celebra la función mensual la V.O. Tercera de Santo Domingo. A las 7 y media a. m., Misa de Comunión general. A las 4 y media p. m., exposición, estación, Santo Rosario, sermón, bendición, reserva y procesión con la venerada imagen de Santo Domingo de Guzmán.

En la Parroquia de Monserrate, la función anual a la Titular. A las 7 y media a. m., Misa de Comunión general. A las 9 a. m., Misa solemne y sermón por el R.P. Juan Puig, S.chp.

En la Parroquia del Pilar celebra la función mensual, el Apostolado Parroquial de la Oración y la Asociación de Pajes del Santísimo Sacramento. A las 7 y media a. m., Misa de Comunión general. A las 9 a. m., Misa solemne y sermón. A las 4 y media p. m., exposición, estación, Santo Rosario, piadoso ejercicio de adoración y reparación, bendición y reserva.

En la Parroquia de San Nicolás de Bari, celebra la función mensual reglamentaria, la Congregación de Nuestra Señora de las Mercedes. A las 7 y media a. m., Misa de Comunión general. A las 8 y media a. m., Misa solemne y sermón.

En la Capilla del Monasterio de la Preciosísima Sangre de Nuestro Señor Jesucristo, celebra la función mensual reglamentaria la Archicofradía de la Preciosísima Sangre de Nuestro Señor Jesucristo.

Por la mañana, a las 7½. Por la tarde, a las 4½.

En la Parroquia de Jesús, María y José, celebra la función mensual, el Apostolado Parroquial de la Oración. A las 7½ a. m., Misa de Comunión general. A las 9 a. m., exposición, Misa solemne, sermón, bendición y reserva.

En el Santuario de Nuestra Señora de la Regla, a las 9 a. m., Misa solemne y sermón por el R.P. Joaquín Santillana, S.J.

Esta función será presidida por Monseñor Pedro González Estrada, Arzobispo de Attalia. A las 5½ p. m., procesión pública por las calles de Regla.

En la Parroquia de San Hilarión, de Guanajay, la piadosa y tradicional función de los 21 Domingos en honor a San Hilarión.

Por la mañana, después de la Misa cantada de las 9 y durante la Misa de las once.

Por la noche, a las 8½.

En todos los templos, se conmemora la Dominica XVI después de Pentecostés con Misa cantada y homilía sobre el Evangelio de San Lucas, cap. XIV.-1-11: "Curación del hidrópico y parábola de los invitados a las bodas".

DURANTE LA ESTACION CALUROSA
cuando usted, se fatiga fácilmente y le falta energía, se siente abatido, nervioso, irritable y debilitado, tome una cucharadita de SALVITAE en un vaso de agua.
REFRESCA, VIGORIZA, LIMPIA Y PURIFICA.
Salvitae
Estimula el HÍGADO, y los RINONES entona la DIGESTIÓN, limpia y purifica el CONDUCTO INTESTINAL, elimina el ÁCIDO URICO, evita la POSTRACIÓN y la LANGUIDEZ.

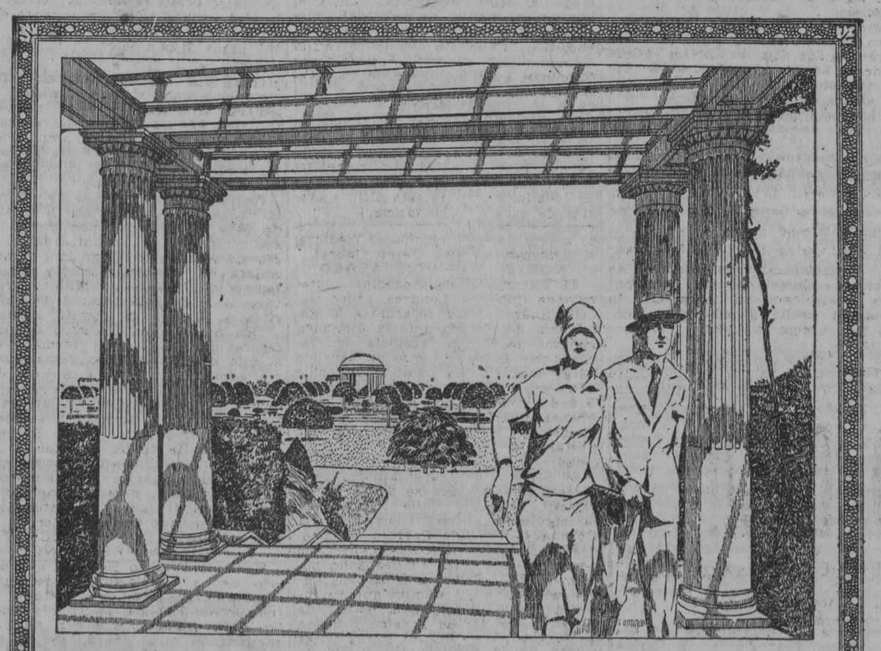

ATENDIDO BELLO CENTRICO
REPARTO MIRAMAR Y ALTURAS DE MIRAMAR
ADMINISTRADORES: ENRIQUE A. SARDIÑA Y NICOLAS G. MENDOZA
NOTA:—Tenga presente que este es el momento de comprar terreno y hacer su casa económicamente; pero fíjese mucho dónde la fabrica.
AMARGURA Nº 23. TELEFONO A-1833

La celebre harina alimenticia
LA
FOSFATINA FALIÈRES
que dá a los niños a partir de los 7 ú 8 meses la fuerza y la salud, es, además, el alimento perfecto de los anemiados, ancianos, convalecientes, a causa de la facilidad de su digestión y de sus virtudes fortificantes.
Exigir la grán marca registrada FOSFATINA FALIÈRES
de fama universal y desconfiar de las imitaciones
Farmacias y casas de alimentación. — PARIS.

EN LA CAPILLA DE LAS SIERVAS DE MARIA

Solemnes cultos que se celebrarán en la Iglesia de las Religiosas Siervas de María Ministras de los Enfermos, del Vedado, en 23 y F., en honor de su Excelsa Patrona la Santísima Virgen en la consoladora advocación de Salud de los Enfermos.

DIA 15.—A las 6.30 p. m., rezo del Santo Rosario, gozos a la Santísima Virgen de la Salud y a continuación solemne Salve del Maestro Pablo Hernández, a tres voces, acompañada con violines.

DIA 16.—A las 7.30 a. m., Misa de comunión general armonizada.

A las 8.30 a. m., solemne Misa cantada y de Ministros. El sermón está a cargo del Rvdo. P. Serafín Ajuria, de la Orden Franciscana.

La parte musical está a cargo del acreditado maestro de violín Sr. Fernando Gómez Aday quien afecto a la Comunidad de Siervas de María la costea, tomando él parte en ella.

Asociación de Viajantes del Comercio de la República de Cuba

CONVOCATORIA

De orden del señor Presidente en cumplimiento de lo dispuesto en el Artículo 51 del Reglamento General, tengo el honor de citar a los señores Asociados para que se sirvan concurrir a la Junta General ordinaria reglamentaria que se ha de celebrar el domingo, 30 de Septiembre, en el domicilio social, Obrapía, 116 y 118, altos, a la una de la tarde.

Orden del día:

1o.—Lectura acta anterior.
2o.—Ingresos y egresos del trimestre
3o.—Balance General.
4o.—Inversión de Capital.
5o.—Expediente de Expulsión.
6o.—Asuntos Generales.

Habana, Septiembre 14 de 1928.

JOSE SANTURIO,
Secretario p. s. r.

Nota.—Para tener acceso al local será indispensable la presentación del recibo del mes de la fecha.

Después de una comida pesada es conveniente tener la buena precaución de depurar el cuerpo de los desperdicios tóxicos, usando el laxante de fama mundial
"SAL DE FRUTA" ENO
Marca de ENO'S "FRUIT SALT" Fábrica

GRAMATICA
DE LA
Lengua Española
PUBLICADA POR LA
REAL ACADEMIA ESPAÑOLA
Nueva edición, reformada

Acaba de ponerse a la venta la nueva edición, muy reformada, de la REAL ACADEMIA ESPAÑOLA, que contiene todas las últimas innovaciones introducidas muy especialmente en las partes que correspoden a la ANALOGIA y SINTAXIS que han sufrido modificaciones muy importantes. Precio del ejemplar, encuadernado en pasta española, $3.75.

NUEVAS EDICIONES
DE LAS OBRAS AGOTADAS DE VICENTE BLASCO IBAÑEZ

Debido a un autorización expresa de los herederos del insigne novelista, se han publicado OCHO nuevos tomos de sus obras, que no son inéditos, ni póstumos, sino que se trata de las primeras obras que produjo, que por motivos especiales habían estado agotadas desde hace más de veinte años. Todas ellas son de lo más interesante, pues es sabido que fué en sus principios cuando escribió las obras más notables y puede asegurarse que serán un éxito más que añadir a los ya conquistados. La lista es como siyue:

POR LA PATRIA. 1 tomo, en rústica.	$ 1.00
EL CONDE DE BASELGA. 1 tomo en rústica.	1.00
EL PADRE CLAUDIO. 1 tomo en rústica.	1.00
EL SR. AVELLANEDA. 1 tomo en rústica.	1.00
EL CAPITAN ALVAREZ. 2 tomos rústica.	2.00
LA SRA. DE QUIROS. 1 tomo rústica.	1.00
RICARDITO BASELGA. 1 tomo rústica.	1.00

ETERNA JUVENTUD
Ultima obra de Ellinor Glyn

No se trata de una novela, sino da una obra indispensable en todo hogar. Contiene reglas, consejos, recetas y ejercicios prácticos para adquirir la juventud perdida y conservarla. Dá fórmulas para eliminar grasas y corregir toda clase de defectos y arrugas y otros asuntos de interés para la mujer. La eminente novelista, ha querido dar a sus lectoras el secreto de la experiencia de su vida y esto es este su nuevo libro. Precio del ejemplar, encuadernado en tela, $1.00.

OTRAS NOVEDADES

GUERRA (JUAN CARLOS).— ESTUDIOS DE HERALDICA VASCA. Comprende Diccionario heráldico de la noble guipuzcoana, la heráldica de los Euskaldunas y las lecciones de Genealogía y Heráldica. San Sebastián, 1928. 1 gran tomo encuadernado en tela 5.00

SAGRADA BIBLIA. Nueva edición. Traducción del doctor D. FELIX TORRES AMAT. Edición económica, publicada con las debidas licencias. Madrid, 1928. 1 gran tomo en cuarto, con 2.400 páginas, encuadernado 4.00

MISAL COTIDIANO, por F. T. D. En latín y traducción en español. Barcelona. 1 tomo, encuadernado en lujo. . . . 4.00

LOS CLASICOS OLVIDADOS. Hermosa colección de obras de los mejores autores, que una vez agotadas, han permanecido sin editarse de nuevo. Ahora se emprende la reedición, esperando hacer un servicio al público de habla española.

I y II. OBRAS ESCOGIDAS DE DON BARTOLOME J. GALLARDO. 2 tomos en pasta, ... 5.00

III.—ALVARO CUBILLO DE ARAGON. LAS MUÑECAS DE MARCELA Y EL SR. DE NOCHES BUENAS. 1 t., pasta 2.50

IV. OBRAS COMPLETAS DE JUAN ALVAREZ GATO. 1 tomo, en pasta 2.50

V. MARTINEZ DE CUELLAR. DESENGAÑO DEL HOMBRE EN EL TRIBUNAL DE LA FORTUNA Y CASA DE DESCONTENTOS. 1 tomo, en pasta 2.50

La Moderna Poesia
Obispo 135. Apartado 605. Teléfonos A.1171, 1172 y 1173. Habana.

CERVANTES
Galiano 62. Apartado 1115. Teléfono A.4958. Habana.

M.E.C.D. 2016

Telfs A.-3716 y A-2803

¡¡HOY ULTIMO DIA!!

98

GANGAS!

98 98

En torno de esta cifra—98 CENTAVOS—que parece haberse convertido en mágica, al conjuro de nuestra famosa VENTA ESPECIAL, que termina HOY, giran millares de lotes de mercancías, que son otras tantas oportunidades para economizar EL DOBLE de dinero, en todo cuanto necesite en Artículos de Tejidos, Sedería, Confecciones y Perfumería.

98 98

Para las señoras amas de casa que deseen reponer su ropa de cama y de mesa; para las que deseen proveerse de buena ropa interior, medias y de cortes de vestidos y telas blancas, nuestra VENTA A 98 CENTAVOS les hará el milagro de poder adquirir por este insignificante precio, mercancías cuyo valor real es de DOS y en muchos casos hasta de TRES PESOS.

VISITENOS HOY

Para que se beneficie con estas gangas.

GANGAS!

98 98 98 98

"El Número 15"

MONTE, 15, frente a Prado. La casa no hace esquina

HABANERAS

Viene de la página CINCO

DIAS

ANGUSTIAS CARACUEL

Angustias.
Sólo de nombre...
En manifiesta contraposición con el encanto singularísimo de su personal gracia.
Hay que decirlo, y con placer aquí lo consigno, de la señorita Angustias Caracuel.
De días está hoy Angustias.
Y yo la saludo.
Un saludo que le lleva toda la expresión de mis afectos y mis simpatías.

Innumerables los mensajes de felicitación que llegarán hasta la bella y gentilísima Presidenta del Comité de Señoritas del Centro Andaluz.
Demostraciones de los cariños que ha sabido inspirar en todas partes.
Va así por la vida.
En una senda de halagos.
Retraída y triste pasará su santo la señorita Angustias Caracuel.
No recibirá.
Tengo encargo de decirlo.

MIRAMAR YACHT CLUB

Los erizos.
Una agrupación dentro del Club.
Está formada por la mayoría de los socios, animada de un gran entusiasmo, que ha llevado a sus componentes a organizar una serie de fiestas, en la misma sociedad.
Otros tantos éxitos.

Que se repetirán.
Con el fin de proporcionar un acercamiento y conocimiento mutuo entre los médicos, que son socios del **Miramar Yacht Club,** han organizado **Los Erizos** una gran fiesta para mañana.
Será un almuerzo.
Cordialísimo.

LOS TROFEOS DE LA CASA SARRA

Campeonato interior.
En el **Gle. Tennis Club.**
En sus terrenos del Vedado tendrá lugar, mañana por la tarde, la competencia en opción a las copas donadas por **La Reunión y Sarra.**
Invita al acto el presidente.
Abelardo Fernández, Jr.

EN LA ASOCIACION DE PINTORES

Una invitación recibo.
Para la Exposición de los alumnos.
Esto es los que siguen sus estudios en la Escuela Libre de Artes Plásticas, establecida por la Asociación de Pintores y Escultores.
Figuran en la exhibición de obras algunas muy interesantes y que constituyen verdaderas promesas de futura gloria.
Se inaugurará esta noche la Exposición, con gran lucimiento.

EL BAILE DEL OLIMPIA

En la noche de hoy.
Un baile distinguido.
Lo celebrará el Olimpia Sporting Club, en su domicilio social.
Empezará a las nueve y media.
Como siempre, estará animadísimo.

(Continúa en la Pág. NUEVE)

CUBIERTOS

Modelos "Century"

Inspiración del hábil artista que resalta por una sencillez de líneas perfectamente armonizadas en el estilo griego, presentando un modelo que se considerará siempre bello.

Su excepcional calidad ha impuesto la preferencia que por él demuestran las personas de buen gusto. Los vendemos sueltos y en lujosos cofres y mueblecitos conteniendo hasta 265 piezas.

La Casa Quintana
LA CASA DE LOS REGALOS

LA CASA GRANDE

FUNDADA EN 1887 GALIANO Y SAN RAFAEL CENTRAL PRIVADA M-9980 AL M-9989

CARTERAS Y BOLSAS

a $4.90

Acabamos de recibir una variada colección de carteras y bolsas francesas de magnífica piel que hemos puesto ya a la venta.

Son baratísimas, teniendo en cuenta su excelente calidad.

Cualquiera de los modelos que aparecen en el presente grabado, solo vale

$4.90

De cada uno de los cinco modelos ilustrados, tenemos infinidad de colores.

Beige claro, marrón glacé, carmelita, rojo, verde, azul gris y negro.

Entre esta nueva colección se encuentra, seguramente, la que "le viene bien" a su vestido.

Y, volvemos a repetirlo. Sólo valen $4.90.-Una verdadera ganga.

LA SECRETARIA DE ESTADO OFRECERA SU CONCURSO A LA DE AGRICULTURA PARA INTENSIFICAR EN ESTADOS UNIDOS LA IMPORTACION DE FRUTOS MENORES DE CUBA

Un agente consular que se embarca hoy para Nueva York se ocupará preferentemente de laborar por que aumente la entrada de las frutas y cereales cubanos. — El mayor número de productos cubanos de esta clase es consumido por el Estado de New York

SE HA ESTABLECIDO EN INGLATERRA UN NUEVO SERVICIO AEREO PARA LA CORRESPONDENCIA ENTRE FRANCIA Y LAS REPUBLICAS AMERICANAS

El secretario y el subsecretario de Estado irán a saludar a Mr. Austin Chamberlain en nombre del Presidente de la República, en el caso de que dicha personalidad no venga de incógnito. — La representación de Sto. Domingo al Congreso Médico Panamericano

Charlamos ayer un gran rato con el doctor Miguel Angel Campa, Subsecretario de Estado, quien trató principalmente con los repórters acerca del problema de la colocación de los frutos menores en los mercados extranjeros.

La colocación de los frutos menores—nos dijo—y principalmente en el mercado de Nueva York, ha sido objeto de muy solícita atención por parte del Gobierno actual. La Secretaría de Agricultura, de modo particular, su sección de Sanidad Vegetal, ha dedicado constantemente sus mejores esfuerzos para obtener, en este orden, los resultados más favorables a nuestra economía nacional. En distintas ocasiones ha enviado funcionarios expertos a estudiar el asunto sobre el terreno y son muy de estimarse, entre otros, los trabajos llevados a cabo por el funcionario de aquel centro señor Rodolfo Arango. La Secretaría de Estado, por su parte ha deseado siempre colaborar con la de Agricultura, ofreciéndole el concurso de nuestros agentes consulares en el exterior. Sin embargo, el Consulado General de la República en Nueva York debe cumplir tantas obligaciones y atender tantos deberes, limitado como se encuentra en sus actividades por la circunstancia de constar con un personal escaso, suple con su buena voluntad las dificultades inherentes a la abrumadora carga que representa la enorme tarea que ha de hacer frente, que no había podido hasta ahora prestar a tan importante empeño un concurso más directo y eficaz.

Por tal motivo, el Subsecretario de Estado, doctor Miguel Campa, ha dispuesto recientemente que bajo la supervisión del Cónsul General en Nueva York, señor Augusto Merchan, se organice en aquella oficina bajo la inmediata dirección del vice-Cónsul señor Armando López, un servicio especial para la propaganda y mejoramiento de las condiciones en que se efectúan en aquel mercado nuestras importaciones de frutos menores.

El señor López, de acuerdo con instrucciones recibidas de los Secretarios de Estado y de Agricultura y del Sub-Secretario, doctor Campa, y después de haber cambiado impresiones con los cosecheros y embarcadores más importantes, desarrollara un plan de trabajo del que se espera un éxito rotundo.

Para que pueda apreciarse la importancia de nuestro comercio de frutas con los Estados Unidos, diremos que en el año de 1927 se importó **productos menores por valor de** $5.896.635.

Dándole la importancia que ahora le va a ofrecer el concurso de la Secretaría de Estado, no se puede dudar que para el próximo año las exportaciones se harán en una mayor escala.

EL MINISTRO DE SANTO DOMINGO

El representante de nuestra amiga República de Santo Domingo, doctor Ricardo Pérez de Alfonseca, se entrevistó en la mañana de ayer con el doctor Miguel Angel Campa.

El distinguido funcionario extranjero comunicó al Subsecretario de Relaciones Exteriores, que la República Dominicana ha aceptado la invitación hecha a ella para concurrir al Congreso Médico Panamericano.

El Gobierno de Santo Domingo ha designado para que lo represente en tan importante y distinguido acto a uno de sus principales médicos, el doctor Romero Pérez Cabral.

NUEVO SERVICIO AEREO

El Encargado de Negocios, interino de Cuba en Londres, señor Gabriel Suárez Solar, informó a la Secretaría de Estado, que la dirección general de correos anuncia con fecha ocho de agosto que un servicio aéreo semanal ha sido establecido entre esa nación y las Repúblicas del Brasil, Uruguay y Argentina vía Francia, para toda clase de correspondencia, excepto para paquetes postales y cartas y cajas de seguridad.

El Servicio se usará también para correspondencia que se dirija a Paraguay, Bolivia y Chile. Operar en la siguiente forma: Cierre en la Oficina Central de Correos de Londres todos los miércoles a las seis post meridiano con un despacho suplementario los jueves a las seis antes meridiano. El tiempo que se invertirá será aproximadamente de ocho días a Río de Janeiro y nueve a Montevideo y Buenos Aires y las tasas calculadas son: al Brasil, $1.12 y a Paraguay, Uruguay, Argentina, Bolivia y Chile $1.37 aproximadamente.

LA LLEGADA DE MR. AUSTEN CHAMBERLAIN

El doctor Campa ha enviado a averiguar si el señor Austen Chamberlain, Ministro de Relaciones Exteriores de Inglaterra, pasará por el puerto de la Habana de incógnito. En el caso de que así fuera, no irán ni el Secretario ni él a darle la bienvenida y sólo enviará la Cancillería al señor Soler y Baró Introductores de Ministro para que entregue unas flores a la señora del ilustre diplomático. En caso contrario, el Secretario y Subsecretario de Estado irían personalmente a darle la bienvenida al mismo barco y saludar al miembro de Ministerio Inglés en nombre del Presidente de la República.

EL JARDIN NACIONAL
EL PREFERIDO SIEMPRE
LAS MAS LINDAS FLORES
LOS MAS ARTISTICOS TRABAJOS
PRECIOS ECONOMICOS
HAGA SUS PEDIDOS POR LOS TELEFONOS
F0-7029 F0-7238 F0-7937 F-3587
ARMAND Y HERMANO
MARIANAO

DE POLICIA

ESTAFA

Francisco Gros, vecino de Esperanza 1, denunció que como pago de unos trabajos que hizo a Jacobo Dostein vecino de San Isidro 38, recibió de éste un cheque por valor de $23, y que al ir a hacerlo efectivo en el Banco, le notificaron que dicho individuo no tiene fondo alguno, por lo que se considera estafado en dicha cantidad.

DAÑO

En la calle de Obrapía chocó el carro de cuatro ruedas 15529 que guiaba José M. García Fernández, vecino de Cristo 33 con la carretilla de mano que conducía Jacinto Oves Martínez, sufriendo esta última averías de escasa importancia.

UN CHOQUE

En Plácido y Lamparilla chocó el camión 872 que conducía Antonio Fumero Triana, vecino de Lombillo 24 con el auto 10129 que manejaba José Suárez Alvarez vecino de 23 y J. Vedado, sufriendo éste último averías de escasa importancia.

SE SUSPENDERA EL SUELDO A UN STRIO. DE JUNTA

Autorizado el rector para que nombre siete bedeles.—Nuevas adhesiones al homenaje a Alemán

En el día de ayer la Sección de Contabilidad de la Secretaría de Instrucción Pública, dirigió una comunicación urgente al secretario de la Junta de Educación de Marianao, conminándose para que en el plazo de veinticuatro horas envíe las nóminas de julio y agosto y los modelos 16 de los mismos meses, puesto que impide la aprobación de los contratos de las casas-escuelas y que ha producido quejas de los dueños de los respectivos, so pena de suspenderle en sus haberes.

A propuesta del secretario interino de Instrucción Pública, el Presidente de la República ha firmado un decreto autorizando al rector de la Universidad para que nombre siete bedeles con el haber anual de 900 pesos cada uno.

Cada día que pasa recibe el Comité encargado del recibimiento al general Alemán, secretario de Instrucción Pública, que ha sabido captarse la simpatía y la admiración de todos, nuevas adhesiones para el merecido acto que se le tributará al pisar playas cubanas.

Entre esas adhesiones se cuenta la valiosa de las Escuelas Normales de esta capital, que por medio de sus directores lo comunicaron en el día de ayer a la Comisión organizadora del recibimiento. La señora Isolina de Velasco de Millás, directora de la Escuela Normal de Señoritas, al dirigirse al Comité, le dice:

"En nombre del Claustro de profesoras de esta Escuela Normal y en el mío propio, deseo expresar nuestra adhesión entusiasta al acto del recibimiento al general Alemán."

Los doctores Miguel de Carrión y Gustavo Loredo, director y secretario, respectivamente, de la Escuela de Varones, al enviar la adhesión de dicha Escuela, hicieron constar que asistirá una nutrida representación de los alumnos, y en la imposibilidad de asistir todos por estar muchos disfrutando de vacaciones.

UN MENSAJE DE LA SECRETARIA DE LA PRESIDENCIA

El señor Ricardo Herrera, secretario de la Presidencia envió una comunicación al señor secretario de Instrucción Pública, pidiéndole todos los datos relacionados con su Departamento, que deberán ser enviados antes del 10 de octubre próximo, a fin de que el Jefe del Estado pueda confeccionar su Mensaje al Congreso el primer lunes de noviembre al comenzar la nueva legislatura.

LIQUIDACION DEL PRESUPUESTO

El señor Sos, jefe del Negociado de Bienes y Personal, de la Secretaría de Instrucción Pública, está relacionando las últimas cuentas pendientes del ejercicio próximo pasado que se han recibido, a fin de que la Secretaría de Hacienda haga la correspondiente liquidación del presupuesto y puedan saldarse esos adeudos.

EL RECIBIMIENTO A ALEMAN

Ayer se reunió el Comité del recibimiento al general Alemán, estando presentes Ferreira, García Galán, Valdés de la Paz, Montero, Chirino Riverón, Franco Varona, Fiff Bock, Díaz Verson, Lisandro Otero, Manolo López y otros.

Se dió cuenta de las siguientes adhesiones del Instituto de Educación Física, de los Directores de la Escuelas del Hogar, Normal de Kindergarten, Normales de Maestras y Maestros, del Instituto de sordo-mudos y anormales y del doctor Secades Japón.

Fué comisionado Mr. Palmer para actuar en las academias y escuelas particulares. Fueron designados los señores Montero y Valdés de la Paz, para visitar al doctor Hernández Massi, solicitando de él su cooperación para el recibimiento.

Se rogará al doctor Miguel de Céspedes y a los señores Sánchez Abalí y Peter Morales, que presten su entusiasta cooperación al recibimiento, facilitando sus yates y otras embarcaciones.

A los Alumnos del Instituto de la Habana

Ayer recibimos el legítimo dril khaky inglés "Stavert", que utilizamos en la confección de uniformes para los alumnos del Instituto de la Habana.—El dril que positivamente no destiñe. Nuestros uniformes ofrecen el máximum de garantía en cuanto a calidad y confección..—Pruebe encargándonos los que necesite

A las Señoritas Alumnas

Ya saben todas las señoritas alumnas del Instituto habanero el esmero y la escrupulosidad con que LA CASA GRANDE confecciona sus uniformes.

Pero a las que prefieren confeccionarlo les ofreemos las mejores telas y materiales necesarios, así como también el sombrero, cinturón, etc., etc.

Por el mismo artículo La Casa Grande le cobra menos

LA LONJA DEL COMERCIO SE QUEJA DE LOS ALCANCES INDEBIDOS CARGADOS POR LA ADUANA AL COMERCIO ALMACENISTA IMPORTADOR, CONTRA LO DISPUESTO

LOS ALMACENISTAS DE TABACO PROTESTAN ANTE EL SECRETARIO DE HACIENDA DE LAS MUCHAS TRABAS QUE LES PONEN AL EFECTUAR SUS EXPORTACIONES. — LA FIRMA DE LOS BONOS DEL FINANCIAMIENTO

Los señores José María Coto y doctor Ayala, presidente y secretario de la Lonja del Comercio, se entrevistaron en la tarde de ayer con el secretario de Hacienda, doctor Gutiérrez de Celis, para tratar de los alcances que está tirando la Aduana de la Habana, por impuesto del uno y medio por ciento sobre la venta bruta a los almacenistas importadores de forraje, sin tener en cuenta las disposiciones resueltas por la Secretaría en cuanto a la exención que se encuentran dicho almacenistas para tributar en las aduanas dicho impuesto.

La protesta de los señores Coto y Ayala ha sido tomada en consideración por el secretario de Hacienda, comunicando a los referidos señores que dará las órdenes oportunas para que por la Sección del Impuesto del 1½ por ciento se le recuerda una vez más a la aduana de la Habana, lo indebido del cobro del impuesto tratándose de almacenistas importadores.

El administrador del Chease. — El señor José Emilio Obregón, administrador del Chease National Bank of The City of New York, se entrevistó en la tarde de ayer con el secretario de Hacienda, tratando de distintos asuntos, entre ellos, el viaje del doctor Gutiérrez de Celis a Nueva York para la firma de los bonos del financiamiento de los cincuenta millones, asunto éste que quedará resuelto en el entrante mes de octubre.

Almacenistas de tabacos. — Una representación de almacenistas de tabaco en rama, presidida por el procurador señor Ramón Rodríguez Montalvo, se entrevistó en la tarde de ayer con el secretario de Hacienda, para hacerle entrega de un escrito exposición de queja por el procedimiento que se viene empleando con el impuesto del un cuarto por ciento sobre las exportaciones, sufriendo demoras las devoluciones con grave perjuicio de los intereses de esos comerciantes. Se les exije muchos requisitos para llenar los modelos de las exportaciones y por cualquier omisión se les devuelve por "falta de datos" en muchos casos fáciles de subsanar en el momento, como es el del nombre del vapor".

Piden en su exposición los almacenistas de tabacos al secretario de Hacienda que se les atienda en las peticiones numeradas que dejan formuladas en el referido escrito.

La Bancaria. — Presidida por el secretario de Hacienda se reunió ayer la Comisión Bancaria, para tratar de organizar los días de la semana en que se reunirán las subcomisiones respectivas.

El presidente de la Asociación de Comerciantes. — Para tratar asuntos pendientes de resolución en la Secretaría, se entrevistó en la tarde de ayer con el doctor Gutiérrez de Celis, el presidente de la Asociación de Comerciantes señor Antonio Antón.

HOY: ¡¡EL ULTIMO DIA!!

DE LA GRAN VENTA ESPECIAL POR EL CUARTO ANIVERSARIO DE NUESTRA REAPERTURA

Estamos satisfechos. El público ha correspondido a nuestra llamada, porque se convenció de que cumplimos lo ofrecido haciendo verdaderas

rebajas en todos los departamentos

Muchas amigas suyas han disfrutado de nuestro regocijo. Aprovéchese usted también (si no lo ha hecho ya) y venga HOY, SABADO, a comprar muy barato

REVUELVA LAS MESAS, COMPARE PRECIOS Y CALIDADES

¡QUEREMOS CLIENTAS CONVENCIDAS!

La Opera
TEJIDOS — CONFECCIONES Y NOVEDADES
GALIANO Y SAN MIGUEL (ACERA DE LOS PARES)

M.E.C.D. 2016

EXPOSICION DE PERSONALIDADES DE NUEVITAS, AL PRESIDENTE DE LA REPUBLICA, EN LA QUE PIDEN MEJORAS NECESARIAS AL TERMINO

La comisión, que visitó el DIARIO, ayer tarde, nos informó de sus demandas al Jefe del Estado, a fin de que realice una admirable inversión que rendirá una proporción beneficiosa

LAS PETICIONES SON: ACUEDUCTO, CARRETERA DE CAMAGUEY A NUEVITAS, Y LA ZONA FISCAL

Los comisionados son: el Presidente de la Cámara de Comercio; el Delegado del Gremio de Obreros, el Presidente de la Colonia Española. Se muestran satisfechos de la entrevista

Ayer tuvimos el gusto de recibir en esta redacción la visita de una comisión de Nuevitas formada por los señores Ricardo O'Bryan, Alcalde; Emilio Fernández Buría, Presidente de la Cámara de Comercio; Federico Miranda Mola, Presidente de Honor de dicha Cámara y Delegado del Gremio de Obreros; y Antonio Pérez Vázquez, Presidente de la Colonia Española; quienes vinieron a darnos cuenta de la entrevista que momentos antes habían tenido con el señor Presidente de la República, y al que hicieron entrega de la siguiente exposición.

"Honorable señor:

La Comisión de Nuevitas y Camagüey que tiene el honor de saludaros se acerca una vez más al Jefe Máximo de la Nación para hablarle de las necesidades de aquellos lugares que requieren la atención gubernamental y cuya atención significa los cimientos del progreso de nuestras comarcas.

Nada de lo que pedimos significa un gasto supérfluo, sino una admirable inversión que rendirá al Estado una proporción beneficiosa. He aquí nuestras peticiones:

1º.— Acueducto de Nuevitas.

2º.— Carretera Camagüey—Nuevitas.

3º.— Zona Fiscal para la ciudad de Nuevitas.

Cuando tuvimos el honor de recibir vuestra visita, Honorable señor Presidente, en aquella ciudad de Nuevitas, todas las clases sociales del pueblo, hoy también representadas en esta Comisión, os tratamos los mismos asuntos, y nos consta el personal interés del Gral. Machado por complacernos. Por eso venimos nuevamente, inspirados en el patriótico deseo de ver progresar aquella comarca cubana, a ratificar con el mayor respeto nuestras peticiones de entonces.

Nuevitas no puede progresar sin resolver el problema del agua y la importancia de aquel lugar como puerto y como punto estratégico bajo los puntos de vista, geográfico, comercial y hasta nacional, exige atender con urgencia tan perentoria necesidad.

La Carretera Camagüey Nuevitas, que juntamente con el acueducto forma parte del Plan de Obras Públicas, es otra necesidad, principalmente para la capital de la provincia.

La Zona Fiscal de Nuevitas es cuestión de mayor interés fiscal que de necesidad local, con ser esta bastante. Con su reimplantación sería el Fisco el beneficiado, atendiendo mejor tan importante servicio.

Desde la implantación de la Ley de O. P. viene pagando la ciudad de Nuevitas, con el tributo municipal por igual concepto, una tributación por dicho concepto ascendente a $250.000.00 anuales. En ese mismo tiempo no se ha invertido en aquel término en O. P. ni siquiera el 10 por ciento de lo tributado.

Confiamos que esta visita al Hon. señor Presidente de la República será decisiva para el logro de nuestras aspiraciones, sin lo cual seguirían aletargadas nuestras comarcas en el camino del progreso; y, congratulándonos de tener esta oportunidad para ofrecer a usted nuestro respeto, nos suscribimos muy atentos y s. s.

Por la Comisión.

La comisión que estuvo en Palacio la presidía el señor José Antonio Villena, Gobernador de Camagüey, y formaban parte de la misma, además de las personas que nos invitaron, los señores Dr. Manuel Tomé y Varona, representante y delegado de la Cámara de Comercio de Camagüey; Abelardo Mola, representante y delegado de la Sociedad 'Bella Unión,' de Nuevitas, y el señor O' Bryan, delegado de la sociedad 'Perseverancia', de aquella importante población. El Ayuntamiento de Nuevitas estaba representado por el señor Alcalde, quien nos manifestó que el general Machado había acogido favorablemente la visita de los comisionados, ofreciendo prestarle su mayor atención a la instancia presentada por la Comisión, penetrado, como está de las necesidades de Nuevitas.

DENUNCIA DE ABANDONO DE DOMICILIO

Josefina Cárdenas Alvarez, vecina de Esperanza 127 denunció que su legítimo esposo José Antonio Alvarez Ramos, la ha dejado abandonada en unión de sus tres hijos menores sin pasarles nada para la alimentación.

UNA CAIDA

Al caerse al pavimento casualmente en su domicilio, Santiago López Valdés, vecino de Tenerife 47, se produjo lesiones leves de las que tuvo que ser asistido en el centro de socorros.

UN CHOQUE

En Oquendo y República chocó el carro de cuatro ruedas 22904 que conducía Adolfo Iglesias País, vecino de República núm. 191, con el camión 4660 que conducía José Corripio San Felipe, vecino de Paseo de Martí 11 sufriendo este último vehículo averías que aprecia en 19 pesos.

EN TODAS LAS TANDAS **HOY** EN TODAS LAS TANDAS

CAMPOAMOR

ESTRENO DE LA PRODUCCION METRO, con MARION DAVIES y LAWRENCE GRAY,

LA QUE PAGA EL PATO

5 y cuarto EN TANDAS ELEGANTES 9 y media

Debut de la **Pareja de Bailes Guerrero**

Tandas de 2 y 3 y media: LUNETA, 20 CENTAVOS.

Tandas de 5 y cuarto, 8 y 9 y media: LUNETA, 40 CENTAVOS

Mañana, Gran Matinée, con EL DEMONIO Y LA CARNE, de GRETA GARBO. LA VIRGEN DEL AMAZONAS, de DOLORES DEL RIO y EL CARNAVAL DE VENECIA, de MARIA JACOBINI

TEATRO

ELIA DE GRANADOS

La gentil, la ingrávida, la emotiva danzarina hispana que cuando sigue los ritmos alados y sutiles y las melodías etéreas parece la Terpsícore de la espiritualidad y cuando interpreta los bailes populares de su país tiene una honda, una potente expresión de cálida humanidad natural y da una intensa impresión de vida fuerte y vigorosa, prepara una nueva manifestación de su arte que, sin duda, ha de verse rematada por el más halagador de los éxitos.

En breve daremos a conocer los propósitos de la dinámica y expresiva creadora de belleza.

Hoy nos limitamos a transcribir los inspirados versos que le dedicó el laureado bardo de la lírica transparente Gustavo Sánchez Galarraga:

A LA BLANCA DANZARINA, ELIA DE GRANADOS

¡Elia de Granados!...
Dormidos los ojos, los brazos arqueados
y abierta en los labios sedeños y rojos
la flor de la eterna sonrisa andaluza,
como si claveles pisara a manojos,
así sobre el polvo del tinglado cruza.

Bajo sus pestañas sedosas y oscuras,
han cuajado todas las nieves más puras;
el lirio le ha dado su albura más franca,
y junto a su carne locamente blanca
en negras se truecan todas las blancuras.

Fué una estatua griega, desnuda y pagana,
que en un viejo templo de Venus dormía;
Orfeo, el divino, la vió una mañana,
la impregnó del alma de su melodía,
y danzó la estatua, con una armonía
de elegancia helena y alma sevillana.

Ella, del Oriente,
revive la danza de ecos lastimeros,
en que cada brazo, como una serpiente,
ondula en el aire, mientras lentamente
arden los perfumes de los pebeteros.

Como en una hoguera, su sangre se inflama
en la ardiente Jota, toda fiebre y llama,
danza de alegría, baile de pasión,
en cuyos acordes su fuego derrama
la marcial y heroica alma de Aragón.

Y en las peteneras y las sevillanas,
y en las seguidillas y las soleares
en donde parecen dos rosas humanas
sus labios que saben de beso y cantares,
es Andalucía lo que encarna en ella,
mientras que, con ritmo que alegra o desgarra,
los dislocamientos de su carne bella
acompaña el eco de alguna guitarra.

Elia de Granados;
los ojos te siguen absortos y mudos
cuando, levemente, pisa los tablados
la gloria de nácar de tus pies desnudos.

Agil bailarina
de pupilas moras y tez circasiana,
mística y pagana,
humana y divina,
recoge la ofrenda sonora y galana
que dejo en tus manos de albura argentina.
¡Y sigue tu danza, blanca danzarina,
con esa armonía gloriosa y latina
de elegancia olímpica y alma sevillana!

EN EL TEATRO REGINA

La Compañía de Grenet, que continúa actuando en el Teatro Regina, ofreció anoche la aplaudida obra cubana que se titula "Niña Rita".

Trataremos con mayor extensión de esta "reprise" cuando el tiempo nos lo permita.

La empresa del Regina ha contratado a Fernando Mendoza, Eddy López y Mario Martínez Casado, para actuar en "Niña Rita".

La orquesta, atendiendo a la autorizada opinión de nuestro culto compañero Arturo R. de Carricarte, ha sido reforzada para que el público pueda apreciar bien la partitura.

"Niña Rita" es una de las obras que mejor éxito han obtenido.

LA ORQUESTA SINFONICA Y EL MAESTRO CARRILLO

Mañana, domingo, a las diez de la mañana, se celebrará en el Teatro Nacional, el gran concierto que ofrece la Orquesta Sinfónica en honor del ilustre compositor Julián Carrillo, el inventor del sonido 13.

El programa está lleno de atractivos.

Tomará parte el gran pianista Pepito Echániz.

LA ACADEMIA LIRICA ITALIANA

Consuelo Escriche, notable soprano dramático, y Eugenio Pasta, barítono de mérito extrordinario, que dirigen la Academia Lírica Italiana, nos envían una interesante carta anunciándonos que están dispuestos a complacer a sus admiradores que esperan que organicen otro concierto con los alumnos de su Conservatorio.

Publicaremos próximamente la epístola.

José LOPEZ GOLDARAS.

HOY ENCANTO

METRO-GOLDWYN-MAYER Presenta

LON CHANEY

Con BETTY COMPSON, MARCELINE DAY, JAMES MURRAY

LUNETA .00 PREF. .80

LOS ANTROS DEL CRIMEN

THE BIG CITY

DISFRUTE DE LA DELICIOSA TEMPERATURA DEL ENCANTO 3 P.M. 8½ *La Mujer Divina*

VIVES

Un precioso programa nos anuncia para hoy en todas sus tandas el elegante y concurrido cine Vives, de la Calle B entre 27 y 29.

Para las tandas elegantes de cinco y media y nueve y media tiene el estreno de la divertida comedia del cómico Raymond Griffith, William Powell y Vera Veronina, que se titula La Hora de Amar.

A las ocho y media, hay otro estreno, la película de Dorothy Mckail, titulada El Loco del Dirigible.

Mañana, a las cinco y media y nueve y media, la preciosa cinta de James Hall, Louise Brooks y Richard Arlen, que se titula Medias Enrolladas

Gran matinée a la 1.30 con La Senda del Vagabundo; Mi Amigo de la India; El Río del Olvido; Este es Mi Tío y Paramount News Nº 90.

1826. S-15.

OLIMPIC

En las secciones de seis y nueve y cuarenta y cinco se estrena la notable cinta de la Fox, interpretada por Dolores del Río, titulada La Virgen del Amazonas.

Luneta, 40 centavos.

En la tanda de las ocho y cuarenta y cinco: Pagada Para Amar, por George O'Brien y Virginia Valli.

Luneta, 20 centavos.

Mañana, en la matinée, Ladrones del Pasado, por All Hoxie; Buenos días, Señor Juez, por Reginald Denny y Su Buena Suerte, por Buffalo Bill. En las tandas de 6 y 9.45 Dulzuras del Divorcio, por Clara Bow y Billie Dove.

Martes 18: La Chica de la Casa de Modas, por Norma Shearer.

Pronto: PASIONARIAS, por Charles Farrell y Greta Nissen.

1830. S-15.

666

Es una prescripción para CATARROS, GRIPPE, FLU, DENGUE, FIEBRE BILIOSA y MALARIA

Mata los gérmenes.

HOY · RIALTO · HOY

5¼ 9½ 5¼ 9½

CHARLES FARRELL — WILLIAM FOX presenta a — GRETA NISSEN

en

PASIONARIAS

"FAZIL"

ARABIA VENECIA-PARIS

¡Todo el fuego del Sahara!

Lunetas 60 c.

GRAN ORQUESTA que ejecutará la música especialmente adaptada, estando a cargo del barítono GALINDO las partes cantables de la obra

GACETILLAS

ACTUALIDADES

Ha reverdecido los laureles la zarzuela española en Actualidades, dígalo si no la reposición de la inmortal "Gatita Blanca", que anoche se presentó en este teatro; muy bien la graciosa tiple cómica Julita Muñoz, colosalmente Manolo Noriega; y Paco Salas y todos los demás artistas de la compañía, entre ellos Amada Alonso, Laura Miranda y Julio Gallo. Hoy volverá a ocupar la Gatita Blanca, en la segunda, la escena de Actualidades.

En la primera tanda, la bonita obra del laureado poeta Gustavo Sánchez Galarraga, que lleva por título El Jorobado del Barrio, obra donde luce sus facultades artísticas el modesto actor Julio Gallo. Las Hermanas Pfarry, las eminentes bailarinas internacionales toman parte en el reparto de las dos obras.

Orozco, el batallador empresario, nos anuncia que desde el lunes próximo cambia su espectáculo y rebaja sus precios, pues costará la luneta 40 centavos; la tertulia 15 centavos; serán exhibidas en esta nueva temporada las mejores producciones cinematográficas que vienen a Cuba, y desfilarán por su escenario todas las variedades que pisen esta capital. Entre los alicientes para el próximo lunes, figura la reaparición de la simpática Pilar Muñoz, que volverá al escenario de sus triunfos, donde veremos los duetos que hace con su hermana Julita Muñoz; las hermanas Pfarry montan bonitos y difíciles bailes a un conjunto de lindas y seductoras vice tiples que serán sin duda la atracción teatral de la presente temporada. Tenemos la seguridad que Actualidades será chico para contener el público que desde el lunes concurrirá a ver el nuevo espectáculo que nos brinda el amigo Orozco.

1829. S-15.

NEPTUNO

Hoy:——LA VIDA ES UN AZAR

Hoy se exhibe en el cine Neptuno, en las tandas elegantes de cinco y media y nueve y cuarenta y cinco, La Vida es un Azar, producción Paramount interpretada por Thomas Meighan.

La luneta solo cuesta 40 centavos.

En la tanda inicial de las ocho y cuarenta y cinco se exhibe, a petición, La Llama Mágica, por Ronald Colman y Vilma Banky.

Luneta, 20 centavos.

Mañana, a las cinco y media y nueve y cuarenta y cinco, Una Pareja de Robinsones, por Lloyd Hughes y Mary Astor.

En la matinée de mañana: El Carnaval de Venecia; Don Q Hijo de Zorro (copia nueva); El Perro Dinamita, y Una Pareja de Robinsones. Luneta, 40 centavos y los niños 20 cts.

1819. S-15.

RIALTO

Sigue triunfando PASIONARIAS

Con un éxito indiscutible sigue triunfando ruidosamente la maravillosa producción Fox, PASIONARIAS. Interpretada por refulgentes estrellas, el apuesto y arrogante actor Charles Farreyy y la linda y sugestiva actriz Greta Nissen puede decirse presenta en esta cinta un trabajo extraordinario, un verdadera alarde del arte cinematográfico. PASIONARIAS será exhibida hoy nuevamente en las tandas elegantes de 5.30 y 9.45, tal como se está estrenando en New York; con su musicalización especial, con una gran orquesta y estando a cargo del barítono Galindo, las partes cantables de tan importante producción. También será exhibida en la tanda de 2.30, en unión de otra cinta muy interesante; Rojas Tinieblas, interpretada por el popular actor John Gilbert.

1825. S-15.

WILSON

El espectáculo de moda, entre las familias, por las comodidades, magnífica ventilación y las regias producciones que a diario estrena, a base siempre de precios populares.

Para hoy, colosal matinée de 2 a 5, con revistas, comedias y las producciones AMANECED, regia joya de la Fox, en 10 actos, interpretada por Janet Gaynor y George O'Brien; y La Escuela de Cupido, estupenda comedia en 8 actos, interpretada por Sally Phillips y Nick Stuard. Luneta, 10 cts. niños y 20 cts. mayores.

En tandas elegantes a las 5.15, comedias, revistas y AMANECER; rigiendo los mismos precios de la matinée.

Por la noche, función corrida de 8 y media a 11 y media con el mismo programa de la matinée: a los precios de 10 centavos niños y 30 cts. los mayores.

1825. S-15.

ENCANTO

Hoy se volverá a exhibir en los turnos elegantes de cinco y treinta y nueve y cuarenta y cinco en el Teatro Encanto, una película que ha llamado poderosamente la atención de los amantes del teatro del silencio.

Nos referimos a la superproducción de la Metro Goldwyn Mayer, intitulada Los Antros del Crimen, donde hace milagros el genial artista que se llama Lon Chaney, eficazmente secundado por Betty Compson, Marceline Day y James Murray.

Se completarán los mencionados turnos con una revista y una comedia.

A las ocho y treinta se exhibirá La Mujer Divina, por Greta Garbo y Lars Hansen.

Para mañana domingo, se ha confeccionado un programa formidable en la matinée.

Se exhibirá una revista, una comedia, El Enemigo, por Lilliam Gish y Ralph Forbes; El Navegante, por Buster Keaton; y MARIA ROSA, por Joan Crawford y James Murray.

No deje de estar atento al estreno de Los Cosacos, por Renée Adorée y John Gilbert; La Ultima Orden, por Emil Jannings y Evelyn Brent; y El Angel de la Calle, por Janet Gaynor y Charles Farrell.

1780. S-15.

TRIANON

Hoy sábado exhibe Trianon en sus tandas elegantes de cinco y cuarenta y cinco y nueve y cuarenta y cinco la producción de los Artistas Unidos, última creación de la bella actriz Gloria Swanson, la cual se titula Los Pecados de Sara.

A las ocho y cuarenta y cinco: El Circo, por Carles Chaplin.

Mañana domingo, grandiosa matinée que da comienzo a la una y media, exhibiéndose dos cintas cómicas; Rod La Rocque en El Argentino; Douglas McLean en ¿Leoncitos a Mí?; Laura La Plante en Música Celestial; y otro producción más.

En las tandas elegantes de cinco y cuarenta y cinco y nueve y cuarenta y cinco del domingo se exhibe la divertidísima producción Metro la cual tiene por intérprete a la encantadora Marion Davies, secundada por Lawrence Gray, y titulada La Que Paga El Pato.

El lunes se exhibe en los turnos preferidos de cinco y cuarenta y cinco y nueve y cuarenta y cinco la grandiosa superproducción interpretada por Janet Gaynor y George O'Brien, la cual se titula AMANECER.

Martes: Madres Modernas, por Mrs. Wallace Reid y Gladys Brockwell.

1824. S-15.

CARTEL DEL DIA

TEATROS

NACIONAL.—De 3 a 11 y 30: una revista de sucesos mundiales; Señoritos bien; El Oso; En París, China y Argentina.

REGINA.—9: Una esposa improvisada. 10: Niña Rita.

ACTUALIDADES.—8 y 30: El jorobado del barrio: números de variedades. 10 y 30: La Gatita Blanca; variedades.

ALHAMBRA.—8: Enseñanza modelo. Segunda tanda: El Prado de la Habana. Tercera tanda: La guagua de la muerte.

CINEMATOGRAFOS

CAMPOAMOR. — Tarde y noche: La que paga e Ipato. Tandas elegantes: debut de la pareja de bailes Guerrero.

GRIS.—Tandas elegantes: una revista: La granja zoológica; La hora de amar. 8 y 45: una comedia; El Circo.

PRADO.—Tarde y noche: La dama errante; presentación de Amparito Medina y el tenor Medrano. 8: una comedia; Los buenos tiempos de Carlos.

NEPTUNO.—5 y 30 y 9 y 45: La vida es un azar. 8 y 45: La llama mágica.

TRIANON.—5 y 45 y 9 y 45: Los pecados de Sara. 8 y 45: una revista; El Circo.

RIVIERA.—5 y 30 y 9 y 45: La Virgen del Amazonas. 8 y 30: una revista de sucesos mundiales; Viviendo del cuento.

LIRA.—Matinee y nocturna: una revista de sucesos mundiales; El valor de la timidez; El club del misterio; Buenos días, señor juez.

VIOLETA—Tarde y noche: Amor a tropezones; La isla del odio; Después de la tormenta; El águila; películas cómicas.

CUBA.—Tarde y noche: una revista de sucesos mundiales; una comedia; La selva ardiente; Sendero de espinas; El Carnaval de Venecia.

OLIMPIC.—6 y 9 y 45: La Virgen del Amazonas. 8 y 45: una revista; Pagada para amar.

RIALTO.—Tarde y noche: Pasionarias; una revista de sucesos mundiales; una comedia; ojas tinieblas.

WILSON.—Tarde y noche: Amanecer; una revista de sucesos mundiales; una comedia.

INGLATERRA.—Matinee y nocturna: una revista; una comedia; Noches de Broadway; Sendero de espinas.

ENCANTO. — Tandas elegantes: Los antros del crimen; una revista; una comedia.

FAUSTO.—Tandas elegantes: A la cárcel con ella: una revista de sucesos mundiales.

IMPERIO.— Matinee y nocturna: El Enemigo; La coqueta parisién; El corazón manda; Corazones comprensivos.

VERDUN.— Matinee y nocturna: una revista; una cinta cómica; Señoras, échense algo encima; El argentino; Amanecer.

APOLO.—8 y 30: Solterito; una revista de sucesos mundiales; cintas cómicas; El hombre que ríe. 5 y 30: una comedia; El hombre que ríe; cintas cómicas.

VIVES.— Tandas elegantes: una revista de sucesos mundiales; La hora de amar.

UNIVERSAL. — Tarde y noche: Solteras casadas; El valle de los peligros; episodio segundo de La isla de los duendes; El hijo del botero; cintas cómicas.

LARA.—Tarde y noche: una revista; una comedia; El hombre que ríe; cintas cómicas.

RIVIERA

La Virgen del Amazonas, un éxito sin igual fué el de anoche con esta bella film que vuelve hoy sábado a ocupar los turnos preferentes.

Un romance de sin igual belleza, tomado en los bosques de Sud América, ofrece la Fox Film con sus bella película La Virgen del Amazonas, en la cual Dolores del Río tiene el papel principal de Tonita. Esta producción está declarada como el más bello fotodrama de la época y probablemente el papel más grande y encantador de Dolores del Río. Ted Mac Namara, quien adquirió fama con su role de trompetillero en El Precio de la Gloria, representa nuevamente un alegre y bullicioso role.

Viviendo del Cuento, por Madge Bellamy, se exhibirá en la tanda inicial de la noche.

Doble Triunfo, grandioso estreno de la First National que será exhibida en este teatro el domingo en las tandas elegantes. Este es un episodio de la vida estudiantil americana, donde el amor juega un importante papel. Richard Barthelmess uno de los actores más simpáticos de la pantalla, es el héroe de esta fascinadora producción.

Para la matinée del domingo está anunciada la última y más divertida comedia de Reginald Dennis, titulada Buenos Días, Señor Juez; Tom Mix, el héroe de las películas del Oeste, en El As del Circo; los episodios 5 y 6 de VIDOK; tres comedias y una revista.

Muy pronto: PASIONARIAS, el mayor triunfo del actor más mimado del público, Carles Farrell.

1827. S-15.

LARA

El Hombre que Ríe

Esta grandiosa obra, basada en la inmortal novela de Víctor Huyo, será presentada hoy en el Cine Lara, de Prado y Virtudes, único cine en la Habana que durante estos días exhibirá esta obra que interpreta Conrad Veidt y Mary Philbin. Esta producción será exhibida en los turnos de 3.30 5.30, 8.30 y 10.30.

En los turnos de 1.30, 4.30 y 9.30 se presentará la bonita obra titulada Vaya una Chiquilla, por Madge Kenedy y Creiton Hale.

El precio de la luneta para la función corrida, es de 30 centavos.

Mañana: AMANECER; Noches de Broadway; La Chica Alegre.

Lunes 17: El Hombre que Ríe.

1832. S-15.

APOLO

El Hombre que Ríe, a las 5.30 y 8.30

La estupenda joya cinematográfica El Hombre que Ríe, en la que el genial actor Conrad Veidt hase su más grande caracterización, figura en el programa de la tanda de las cinco y media.

El Hombre que Ríe, en cuyo reparto figura la encantadora Mary Philbin, la escultural Olga Blakanova, Geirge Seigman, Cesare Gravina y San de Grase, irá precedida de una comedia en dos partes.

Para esta tanda cuesta la luneta 30 centavos y 20 para los niños.

A las ocho y media, la divertida comedia en 7 partes, titulada Solterito, por Barbara Bedford, una revista y El Hombre que Ríe.

Lunetas, 40 centavos.

1828. S-15.

HOY 5¼ FAUSTO HOY 9½

Estreno en Cuba

Universal Pictures Corp presenta

LAURA LA PLANTE

en

"A LA CARCEL CON ELLA"

(Home James)

Luneta: 50 centavos : Preferencia: 60 centavos

M.E.C.D. 2016

SE OFRECE AL DOCTOR GOMEZ ARIAS EL CONCURSO DE LA BANDA INFANTIL DE MUSICA DE LA CIUDAD DE SAN AGUSTIN, FLORIDA, PARA AGASAJAR A LOS VETERANOS

Plazo para la reinscripción del ganado en los registros pecuarios del término municipal de la Habana. — Licencias expedidas. — Solicitudes para abrir nuevos comercios. — Erario municipal. — Los traspasos de automóviles.—Más noticias

Ayer ha reibido el doctor Miguel Mariano Gómez, alcalde municipal de la Habana, una atenta comunicación firmada por el Capitán J. B. O'Neal, director de la Band de Música Infantil del Estado de la Florida, radicada en la ciudad de San Agustín, donde se le ofrece el concurso de esa organización, que durante varios años ha onquistado el primer lugar en concursos de organizaciones musicales de su clase para dar mayor lucimiento a los festejos públicos que se organizan en esta capital para festejar la estancia de los Veteranos de la Guerra Hispanoamericana.

El Alcalde trasladará este escrito a la comisión designada por el Gobierno cubano para entender en todo cuanto se relacione con la recepción a los veteranos americanos, que estarán en la Habana durante los primeros días del entrante mes de octubre.

LA REINSCRIPCION DEL GANADO

Hoy día 15 de septiembre comenzará el plazo concedido por la Alcaldía para la reinscripción del ganado en los registros pecuarios del Término Municipal de la Habana. Ese período de reinscripción voluntara terminará el día 4 del venidero mes de octubre.

LICENCIAS DE OBRAS DESPACHADAS

La Jefatura de Fomento despachó ayer las solicitudes de licenais de obras para estas casas:

Obras nuevas: Para formar una sola nave, suprimiendo divisiones, en Paz solar 2 manzana 7.

Obras menores: H entre 21 y 23; Marta Abreu número 6; Flores entre Zapotes y Santa Emilia; Marqués González números 61 y 63; San Nicolás número 183; Figuras número 111; Zequeira número 20; José de San Martín 140.

Obras sanitarias: Acosta número 52; San Luis número 8.

Anuncios lumínicos: Padre Varela número 73 B.; Ignacio Agramonte número 36 1/2.

INFRACTORES MULTADOS

El Alcalde ha multado en 25 pesos por infracción de las Ordenanzas de Construcción a los señores José María Kómez, de Máximo Gómez 5; Manuela Ramírez, de la calle C entre 29 y 31 en el Vedado; Ramón Martínez, de O'Reilly 11; American Club, de Prado 81; Oscar Acebal, de Esperanza 9; Estanislao del Valle, de O'eilly 11; y Leopoldo Batista, de la calle E entre 11 y 12 en el Reparto Batista.

También fueron multados en 25 pesos por no dar cuenta a la Alcaldía del traspaso de sus respectivas licencias, los señores Rafael Serrano, de San Lázaro 362, y Yong Cheong, de Galiano 86.

PESAS Y MEDIDAS

Por infracción del Reglamento de Pesas y Medidas fueron multados: los señores José Fernández, de Guasabacoa y Santa Felicia; Antonio Yiong, de Reforma 99; Bautista Fernández, de Infanzón 46; Aurelio Alvarez, de Milagros y Saco; Luis Ruiz, de Suárez 120; Agustín Miñagorri, de Infanzón y Teresa Blanco; y Deogracias del Campo, de Florida en 12 pesos.

En $16.92 fueron multados por infracción de Pesas y Medidas los señores Máximo Suárez, de Infanzón 59, y Nemesio Rego, de Felipe Poey número 15.

LICENCIAS EXPEDIDAS

Por la Sección de Licencias fueron expedidas las sigiuentes:

Por traslados: José Cueto Poo, juego de billar, Avenida de la República 160; Antonio Luaces Fraga, sastre sin géneros, F. V. Aguilera 13; Francisco Terresa, comisionista con muestras, R. del Brasil 11; Ciriaco Catejis, limpiabotas en salón, E. Palma 72; Guillermo Méndez, sub arrendador, en Zenea 218.

Por motores: Angel Alvarez, General M. Suárez 224 A.; Ramón Crespo Fernández, M. Suárez 224.

Por traspasos: Esteban Rosa y Sierra, barbería, Avenida Diez de Octubre 235; Merino y Greses, Escobar 128; Francisco García Pérez, bodega, Zenea esquina a San Francisco 265; Félix Gil Guerrero, almacén de víveres finos, Picota 50; José Ramón Luaces Lazo, bodega, Pérez 59; Tomás y Ramón Iglesias Moreda, bodega y cantina de bebidas, Puerta Cerrada 10; Francisco Nogales y Soriano, barbería, E 39; José Justo Frano, fábrica de carbón artificial, Los Catalanes, Bernardo Fernández, bodega, 17 esquina a 22 número 573; José Calvo Méndez, carbonería, Morro 24; Justo Cal Coto, carbonería, Fernandina 93.

Por altas: Claudio Montoya y Basardera, platero para composturas, F. V. Aguilera 6; Eugenio Cosculluela y Barreras, contratista de obras, Avenida de la República 232; Pedro Cruel Villaverde, contratista de obras, Avenida de los Nodarse 47; Ramiro Peteira y Figueiro, puesto de tabacos y cigarros con quincalla, Avenida de la República 158; José Trasancos Fernández, puesto de tabacos y cigarros con quincalla, Avenida Diez de Octubre 210; José Arias Saa, sastre sin géneros, Aldadama 69; José Bahamonde, bodega, 20 esquina a 13, Vedado; Fernández y Fernández, puesto de tabacos y cigarros con quincalla, Zenea 53; García y hermano, juego de billar, 23 número 464, Vedado; Joseph Personeni, comisionista con muestras, Oficios 42; Vicente Rodríguez, tienda venta de leche, General Aranguren 219; Fructuoso García, juego de billar, Avenida de Bélgica 87; Manuel Cobo Valdés, barbería, Avenida de la Indpendencia 207; Santiago Alvarez Joglar, subarrendador, Gral. Carrillo 14; Adolfo Raphel y Carricarte, preparador de específicos farmacéuticos, General M. Suárez 306; Salerno Vicente, R. M. Alonso 120 A Alonso Manuel Gómez Pérez, juego de billar, Genios 3, 5 y 7; Fernando Santos Gómez, juego de billar, A. Arias 46.

PARA ESTABLECERSE EN LA HABANA

Con el propósito de abrir nuevos comercios en esta ciudad han solicitado ayer licencia de la Administración Municipal, los señores Manuel Daz, para subarrendador en Paseo Martí 109; Rafael Labarta, para taller de mecánica, en el Caserío de Luyanó; José Sánchez, para taller de despalillo en Victor Muñoz 166; Jap Lee, para tren de lavado en San Francisco 21; Manuel Fernández para subarrendador en Victor Muñoz 114; Manuel Pérez, para subarrendador en Concordia 186; Rafaela Masart, para figón, en San Nicolás entre Tenerife y Máximo Gómez; Rafael Lam, para frutería en Curazao 29; Clotilde García, para agente de ferrocarriles en Damas 46; y Simón García, para academia de música, en Finlay 38.

BAJAS

Interesaron ayer causar baja en el Registro de Contribuyentes, los señores Alberto Valdés, barbería, en Luco 17; J. Berheim, taller de despalillado, en Victor Muñoz 166; Angel Reimondo, subarrendador, en Habana 72; Francisco García, sedería, en Luyanó 42; y James Rendolf, comisionista, en Presidente Zayas número 6.

LAS ESCUELAS SUPERIORES

Por el Alcalde se ha autorizado que la Banda Municipal concurra al acto de apertura del nuevo curso en las Escuelas Superiores, en San Indalecio 15.

AGRADECIMIENTO

Mr. Arnold Kruckman, jefe de la oficina central de la Exposición de las poblaciones norteamericanas del Sur del Pacífico, radicada en Los Angeles, California, agradece al Alcalde la designación del señor Benjamín García, que ostentó la representación del Alcalde de la Habana en esa exposición.

EL TESORO MUNICIPAL

El día 13 de este mes recaudó la Tesorería Municipal estas cantidades:

Ejercicio corriente: $12.111.36.

Resultas: $2.141.83.

Consejo Provincial: $3.961.37.

La existencia en caja por todos conceptos era de $1.049.063.39, dividida en estos capítulos: Ejercicio corriente: $303,579.13; Resultas: 631 mil 232 pesos 63 centavos; Consejo Provincial: $18.480.56; presupuesto extraordinario: $287.94; depósitos: $95.490.18.

COBROS

Por cuotas ocasionales se cobraron $1.692.00.

Por multas $90.00.

Fueron inscriptos 104, cobrándose $3.402.60.

INDUSTRIAS MOLESTAS

Por tratarse de solicitudes de licencias para industrias molestas, el Alcalde ha publicado en el Boletín Municipal los anuncios de las mismas, presentadas por los señores Wargner y Compañía, para motores eléctricos de tres y cinco caballos de fuerza, en Ayestarán y Estrella; Monros y Compañía, para motor eléctrico de siete caballos en San Isidro 63; Nueva Fábrica de Calzado, motores en Pedroso 10; y Fernando López, para caldera de vapor de un cuarto de caballo de fuerza, en Capdevila 23.

TRASPASOS DE AUTOMOVILES

Ante el doctor Carlos M. Peláez, jefe de Gobernación Municipal, se legalizaron estos traspasos de automóviles:

Ramiro Fornes a la Compañía del Auto Universal, un ford chapa 1354; Ramón Larrea a la Compañía del Auto Universal, una cuña ford chapa 1663; Antonio Pérez a Benigno González, un ford chapa 18192; Pedro Alvarez Mena a José Avellan, un Ford chapa 1755; Carlos Pagés a Roberto M. Peña, un Chrysler, chapa 33400; Orlando Hevia a Facundo Díaz, un Ford chapa 16527; Lawrence Ross B. Corporation a Luciano Sáez, un Chevrolet chapa 16428 Ross Cadillac a José L. Vivó, un Ford chapa 1316; Schackelford Motor a Miguel Fernández, un Oldsmobile, chapa 6703; Segundo Fernández a Antonio Murga, un Chevrolet chapa 15789; Miguel A. Fernández a Antonio Fábregas, un Chevrolet chapa 1082; Francisco Martínez a Roberto B. Peña, un Chevrolet chapa 17250; Regino Campos a Ramón Avellanal una cuña ford chapa 1936; José Tejeiro a Enrique Leiro, un Dodge Brother chapa 34637; J. Ulloa y Ca. a Nicolás Arias un Packard, chapa 40282; José Valls a J. Ulloa y Ca. un Packard chapa 13388; Arturo González a Manuel Fernández, un Chevrolet, chapa 17868; Ricardo Caderón a A. Bernard, un Reo, chapa 4717; y Santiago Rousset a Nicoás Sahadí, un Chevrolet, chapa 1627.

HABANERAS

Viene de la página SIETE

DESPEDIDA
CON DIRECCION AL NORTE

Viajeros y más viaeros.
¡Cuántos los que salen hoy!
Me limitaré a dar mi despedida al ilustre doctor Claudio G. de Mendoza, que sale en el vapor de la Florida con su esposa, la distinguida dama María Teresa Freyre.
Acompañado va también de su nieta adorada, tan gentil y tan encantadora, Chea Pedroso.
Volverán en el invierno.
Feliz viaje.

EN LA IGLESIA DE JESUS DEL MONTE

Una boda esta noche.
En la parroquia de Jesús del Monte.
La señorita Mercedes Huguet y Rivera unirá su suerte a la del señor Roberto Aguilar y Flores.
Muy bonita la novia.
Distinguidísima.
Cuanto a su elegido, es un joven muy correcto y caballeroso, que goza de grandes simpatías en nuestros círculos sociales.
La ceremonia será a las nueve y media.
Hora fija.

AIDA DUBOIS VIUDA DE HINZE

Noticia inesperada.
Dolorosísima.
Con profunda sorpresa, con intensa pena, me entero del fallecimiento de la señora viuda de Hinze, respetable dama, madre de un amigo querido, el señor Carlos Hinze, cónsul general de Dinamarca en la Habana y comerciante muy estimado.
Sin noticia alguna me entero de la intensa desgracia que le aflige.
Reciba mi más sentido pésame.

(Continúa en la Pág. ONCE)

COMER Y NO TOMAR CAFE
es como hacer una casa y no ponerle techo. ¡Faltaría lo principal!
EL MEJOR CAFE, EL DE "LA FLOR DE TIBES"
Bolívar, 37. A-3820 y M-7623

LA ISLA DE CUBA
LA CASA MAS POPULAR MONTE 55 y 57 LA QUE MAS BARATO VENDE

A LA CABEZA DE LA PROCESION

AUN EN LOS MOMENTOS EN QUE TODAS LAS CASAS HACEN SU MAXIMO ESFUERZO PARA ATRAER AL PUBLICO COMPRADOR,

La Isla de Cuba

SE MANTIENE A LA CABEZA DE LA PROCESION Y SIGUE DOMINANDO EN TODA LA LINEA, BRINDANDO A SU CLIENTELA LOS PRECIOS MAS ECONOMICOS DE LA REPUBLICA.

DESDE EL MOMENTO QUE USTED PENETRA EN NUESTRO ESTABLECIMIENTO SE ENCUENTRA USTED LAS GANGAS A DERECHA E IZQUIERDA.

VARIAS OFERTAS MUY INTERESANTES:

Olán de Lino
EN TODOS LOS COLORES
a 38 Centavos

Guarniciones de Voile
CON ESTAMPADOS, BORDADOS Y CALADOS, GRAN DIVERSIDAD DE ESTILOS Y COLORES
a 50 Centavos vara

SEEA ESPEJO A 40 CENTAVOS

Voile de Seda Estampado
EN LOS COLORES Y DIBUJOS QUE MAS HAN GUSTADO EN TODA LA TEMPORADA
a $1.00 la vara

CREA INGLESA NUMERO 5000
a 98 cts. la pieza

El precio que marcaba ayer está rebajado hoy a menos de la mitad, solo una semana más durará la liquidación para conclúir con los Vestidos de Verano.

Para Hoy Sábado
Ofrece THE FAIR
VESTIDOS Y ABRIGOS
A PRECIOS INIGUALABLES

THE FAIR San Rafael 11

VESTIDOS DE WARANDOL
QUE MARCABAN ANTES $1.95, HOY ..... 59 C.
QUE MARCABAN ANTES $2.95, HOY ..... 95 C.

VESTIDOS DE SEDA
QUE MARCABAN ANTES $10.75, HOY ..... $ 3.75
QUE MARCABAN ANTES $13.75, HOY ..... $ 4.95
QUE MARCABAN ANTES $16.75, HOY ..... $ 6.75
QUE MARCABAN ANTES $21.75, HOY ..... $ 8.75
QUE MARCABAN ANTES $24.75, HOY $10.75
QUE MARCABAN ANTES $29.75, HOY $13.75
QUE MARCABAN ANTES $39.75, HOY $16.75
QUE MARCABAN ANTES $49.75, HOY $21.75

MANTONES DE SEDA
QUE MARCABAN ANTES $16.75, HOY ..... $ 6.75

CHALES DE SEDA
QUE MARCABAN ANTES $3.95, HOY ..... 95 C.

REFAJOS DE SEDA
QUE MARCABAN ANTES $3.75, HOY ..... $ 1.25

ABRIGOS DE SEDA Y LANA
QUE MARCABAN ANTES $24.75, HOY $10.75
QUE MARCABAN ANTES $39.50, HOY $16.75
QUE MARCABAN ANTES $44.50, HOY $21.75
QUE MARCABAN ANTES $49.75, HOY $24.75
QUE MARCABAN ANTES $59.75, HOY $29.75

COOLIE COATS
QUE MARCABAN ANTES $16.75, HOY ..... $ 7.25
QUE MARCABAN ANTES $39.75, HOY $16.75

KIMONAS DE SEDA
QUE MARCABAN ANTES $6.75, HOY ..... $ 2.45

PIJAMAS DE SEDA
QUE MARCABAN ANTES $9.75, HOY ..... $ 4.45

ROPA INTERIOR DE SEDA
QUE MARCABA ANTES $3.75, HOY ..... $ 1.95
QUE MARCABAN ANTES $6.75, HOY ..... $ 2,75

MEDIAS DE SEDA
QUE MARCABAN ANTES $2.75, HOY ..... 99 C.

THE FAIR San Rafael 11

The FAIR San Rafael No. 11

Las genuinas puntillas Eversharp vienen en el estuche de la tapa roja. Doce puntillas en cada cajita.

Exactitud

Un mil avo de pulgada es menos que la delgadez de un fino cabello. Pues bien, esa ínfima proporción representa el grado de exactitud exigido por la Compañía Wahl en lo que al tamaño de las puntillas Eversharp se refiere. Por eso las puntillas Eversharp, fabricadas de acuerdo con demandas tan precisas, ni se obstruyen ni se mueven y son invariablemente perfectas.

Obtenibles en siete grados de dureza y en seis colores incluyendo el negro.

Siempre limpios

Los borradores Eversharp de goma roja son perfectamente lisos e invariablemente uniformes. El ingenioso mecanismo que sujeta al borrador, hace que éste pueda reponersefácilmente. Tenga siempre a mano un estuche de borradores Eversharp. El costo es insignificante.

Use los genuinos borradores Eversharp. El nombre "Wahl-Eversharp" está impreso en el estuche.

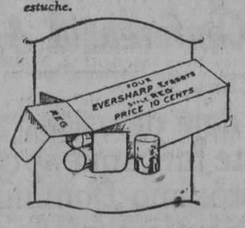

Para detalles dirigirse a:
RAFAEL FERNANDEZ
Habana, 96

THE WAHL COMPANY ~ NEW YORK, U. S. A.

I. VILLARREAL

TALLER DE REPARACIONES, NIQUELADO Y CILINDROS DE GOMA. — REPARAMOS TODA CLASE DE MAQUINAS DE ESCRIBIR Y DE SUMAR.

Máquinas de escribir y de sumar, nuevas y reconstruídas de las mejores marcas.

Efectos de escritorio en general, sellos de goma.

TELEFONO A-5629.
HABANA, 122 y 124. HABANA.

TAMPOCO ESTE AÑO HAN SIDO ENVIADOS A LA GRANJA AGRICOLA DE POZOS DULCES NIÑOS BECADOS POR EL AYUNTAMIENTO HABANERO PARA CURSAR ESTUDIOS ALLI

Las quince becas destinadas a la agricultura se quedarán sin cubrir otra vez. — No pudo celebrarse la sesión ordinaria del Consistorio Municipal por falta de quorum.— Altas de fincas urbanas que han sido puestas al cobro.— Los expedientes resueltos ayer

Viernes 14 de septiembre. Día de sesión ordinaria en el Consistorio Municipal habanero.

Alas cuatre y media ocupa la poltrona presidencial el señor José Izquierdo.

José Castillo, secretario, pasa lista, respondiendo solamente los señores Vabanas, Carlos Manuel Vázquez, Narciso Morán, Juan Antonio Vistuer, y Ruy de Lugo Viña, y doctor R. F. Giant.

No había quorum.

BECA DE ESTUDIO EN LA GRANJA AGRICOLA CONDE DE POZOS DULCES

La Sra. Plutarca Acosta, Solicitó del Ayuntamiento, por medio de una instancia presentada en su oportunidad, se concediera a favor de su hijo una de las dos becas que anualmente se ponen a disposición del Consistorio, para que niños pobres del Término puedan estudiar agricultura en la Granja Conde de Pozos Dulces, que funciona en la Ciénaga.

Se leyó la petición de la señora Plutarca Acosta en la última sesión que verificó el Consistorio. El secretario señor Castillo la informó favorablemente. Varios ediles usaron de la palabra para rogar se accediera a la solicitud, pues todos los años se quedaban sin utilizar esas becas. La juventud habanera no siente inclinación hacia los estudios agrícolas. Halagan más las carreras de medicina, de derecho, de asuntos "bancarios". Pero cuando parecía asegurado el deseo de la señora Acosta de que su hijo estudie agricultura, como caso excepcional entre los estudiantes del momento histórico, el concejal señor Celedonio García y Echazabal, se interesó por conocer el curso que había seguido la solicitud de la señora Acosta, por conocer quien recomendaba este caso y todos cuantos antecedentes hubiera en Secretaría acerca de estas concesiones de becas para la Granja Pozos Dulces. La Secretaría informó que era la solicitud leida, la única recibida para optar a las becas en cuestión, y que si no se resolvía el asunto en la sesión que se celebraba, quedaría frustrado el deseo de la solicitante, pues el plazo de admisión yencía el día 15 del actual mes de septiembre. Insistió, a pesar de estas razones el señor García y Echezabal, en su petición de "quede sobre la mesa", y nada se resolvió.

Después el Ayuntamiento ha dejado de constituirse en sesión en tres ocasiones; ya hoy estamos a 15 de septiembre, y la señora Acosta no podrá obtener para su hijo la beca de agricultura, que ha de quedar vacante en cuanto al Municipio de la Habana, una vez más.

LA COMISION DE HISTORIA, ORNATO Y URBANISMO

En el local de los arquitectos del Departamento Municipal de Fomento, continuó ayer por la tarde la sesión comenzada en la noche del jueves en la Asociación de Repórters, la Comisión de Historia, Ornato y Urbanismo.

Se continúa con premura la discusión del cambio de nombres a las calles de la Habana, a fin de elevar cuanto antes la ponencia definitiva al doctor Miguel Mariano Gómez, para que este, si la estima procedente, la traslade al Ayuntamiento, para su sanción.

EL ALCALDE DESPACHANDO

Durante la tarde de ayer estuvo el Alcalde en su despacho del Palacio Municipal, atendiendo a la resolución y firma de diversos asuntos administrativos, de conformidad con las indicaciones de los distintos jefes de las dependencias municipales.

Los asuntos firmados fueron de tramitación ordinaria.

ALTAS DE FINCAS URBANAS QUE ESTAN AL COBRO

El Departamento de Impuestos ha remitido a la Contaduría los recibos expedidos por la Sección de Impuesto Territorial sobre Altas de nuevas fincas urbanas acordadas por la Comisión de Amillaramiento recientemente; debiendo los contribuyentes comprendidos en la siguiente relación abonar los recibos antes de Treinta Días para no incurrir en el 10 por ciento de recargo:

Cerrada número 9 entre 12 y 13 Reparto Batista de Jaime Alború; Calixto García entre Yumurí y Pinar del Río solar 4 Reparto San José Arroyo Naranjo de Isabel Serrano y Fuentes; Calzada de Vento entre Avenida Central y 4 solar 14 manzana 72 Reparto Miraflores de Victoria Córdova e Hidalgo; "C" entre Arellano y Reyes, solar 5 y 6 manzana 3 Reparto San Miguel de Ramiro Couto Iglesias; Daoiz número 40 de Ramón Bares; Segunda entre Calzada y Primera Arroyo Naranjo de Alfonso Pérez Nisich; Diez entre E y D. solar 2 manzana 13 Reparto Batista de Nicasio Alonso Hernández; Doce entre A y B Reparto Lawton de María Ramona Herrero; Diez y Seis casi esquina a Tejar solar 13 manzana 17 Reparto Lawton de Leonides Fontela; Diez y nueve esquina a Dolores solar 9 manzana 46 de Camilo Cañiñas; "D", esquina a 11, manzana 5, Batista de Isabel Llanol de Alfonso; Durege entre Santos Suárez y Santa Emilia solar Once manzana 30 de José García.

EXPEDIENTES RESUELTOS DE FINCAS URBANAS

El Departamento de Impuestos remitió a la Contaduría diversos expedientes resueltos por la Sección de Impuesto Territorial, debiéndose satisfacer los recibos expedidos antes de treinta días:

Acosta número 99 de León Ichazo; Finaly 134 de Lorenzo Durán; Cerro número 586 de la Asociación de Católicas Cubanas; Barnet número 34 de Arquímides Terrada; Avenida de la República 218 de José C. Puentes; Rodríguez número 2 y medio de Matilde Reyes; Picota número 59 de María Mercedes Ponce de León José San Martín 85 de Gustavo García; Curazao 13 de Ceferino Lastra Díaz; Avenida María Rodríguez 10 de Rómulo Salom; Gloria 225 de Manuel Tadle Alsonso Escobar 90 entre Zenea y E. Villuendas de Aurelio Zoza; Enrique Villuendas número 62 entre Perseverancia y M. Morúa Delgado de Matilde Tovar y Acosta.

OFRECEMOS, EN EL DEPARTAMENTO DE TEJIDOS, LAS
Ultimas Creaciones para el Otoño
CHIFFONES, VELOS, GEORGETTES, FLATS y CREPES ESTAMPADOS
PRECIOS EXCEPCIONALMENTE BARATOS
MEDIAS De MUSELINA CHIFFON, a 50 cts.
De CHIFFON todo seda pura, a ..... $ 1.25
DE SEDA PURA, pie francés, garantizadas, a..... $ 1.25
Bazar Ingles
LOPEZ Y RIO, S. EN C.
IMPORTADORES DE SEDERIA Y NOVEDADES
AVENIDA DE ITALIA Y SN. MIGUEL.

M.E.C.D. 2016

ITALIA, POR MEDIO DE SU MINISTRO EN CUBA, SEÑOR VIVALDI. RATIFICA Y AMPLIA SU ANHELO DE INTENSO Y PERMANENTE INTERCAMBIO UNIVERSITARIO CON CUBA

CONVOCATORIA PARA EXAMENES DE INGRESO EN ESTUDIOS DE PROCURADOR. CURSO LIBRE DE LITERATURA CUBANA POR EL DOCTOR SALVADOR SALAZAR. LA ESCUELA DE INGENIEROS AGRONOMOS PIDE LA ADQUISICION DE MATERIAL

El ministro de Italia en Cuba visitó ayer al Dr. Averhoff. — Una muy interesante visita recibió ayer mañana el señor rector de la Universidad de la Habana, nuncio seguro de diversas y valiosísimas ventajas para el Alma Mater, su profesorado y no menos para la grey estudiantil.

El Comendador Vivaldi, en la singularmente cordial entrevista que celebró con el doctor Averhoff, acompañado por el profesor de Lengua Italiana doctor Aldo Ravina, informó al señor rector de las distintas Universidades del reino italo que se han apresurado a aceptar el establecimiento de un permanente intercambio, como son las de Nápoles, Turín, Mesina, Florencia, Siena y Milán, cuyos respectivos Claustros de Profesores desean iniciar relaciones continuas con los señores catedráticos de nuestra Universidad, a cuyo efecto el señor ministro de Italia dejó en manos del doctor Averhoff las relaciones nominales de los mismos, con expresión de las distintas disciplinas que en ellas profesan.

Informó, además, el Comendador Vivaldi al doctor Averhoff que la Universidad de Parma había hecho ya designación expresa del profesor titular de Derecho Mercantil doctor Aurelio Candian, que edita y dirige una importante revista jurídica, "Temi Emiliana", para que los profesores de la Universidad de la Habana que lo deseen puedan remitirle y pedirle memorias, artículos, monografías, etcétera, jurídicas, destinadas a ser convenientemente publicadas en aquel país.

En nombre y por encargo expreso de la Biblioteca Scientifica Italiana, el señor ministro de Italia anunció al doctor Averhoff estar ya dispuestos el primer envío de obras de estudio y consulta destinadas al Alma Mater, para cuya utilización solicitó del señor rector dispusiera un local adecuado, así como para la Cátedra de Italiano que viene profesando en nuestra Universidad el doctor Ravina.

El Com. Vivaldi hizo entrega al doctor Averhoff de la relación bibliográfica de dichas obras, cuyo número asciende a 251, agrupadas así: De Instrucción Pública, 78; de Economía y Hacienda, 49; de Derecho, Legislación y Códigos, 12; de Medicina y Legislación Sanitaria, 80; Obras varias, 10; Revistas Médicas, 10; de índole varia, 12. Total: 251.

Interesada la clase académica y el propio Gobierno de Italia en la organización que el doctor Averhoff está imprimiendo al Primer Congreso Internacional de Universidades, preparado para 1930, el señor ministro solicitó del señor rector cuantos datos pudieran serle suministrados a ese respecto, a lo que, complacidísimo, accedió gentilmente el doctor Averhoff en el acto, prometiendo también al Comendador Vivaldi seguirle informando cumplidamente de todo trabajo que se realice en lo sucesivo relacionado con dicho Congreso Internacional de Universidades, al que, seguramente, Italia concurrirá en primera línea, a juzgar por el interés que ya muestra en la celebración de tan insólito acontecimiento académico.

A su vez, el señor ministro de Italia, salió vivamente satisfecho de la afable acogida que le dispensará el doctor Averhoff.

Curso Libre de Historia de la Literatura Cubana por el doctor Salvador Salazar. — El señor decano de la Facultad de Letras y Ciencias comunicó ayer al señor rector que en el próximo año académico, el profesor titular de Lengua y Literatura Española, doctor Salvador Salazar, dará un curso libre de Historia de la Literatura Cubana, al que por igual podrán concurrir los alumnos del Alma Mater como cuantas personas lo deseen.

Este curso libre será ofrecido semanalmente por el doctor Salazar, los jueves, de 5 a 7 p. m., en su cátedra de la Universidad de la Habana.

Cumple, ciertamente, este nuevo rasgo del doctor Salazar a su probado celo e indeclinable entusiasmo por la enseñanza universitaria y (como él manifiesta en su escrito de notificación al señor decano) para servir los altos intereses nacionalistas.

Cuantos los deseen, pueden ya disponerse a disfrutar este generoso y utilísimo servicio docente del doctor Salvador Salazar.

Nuevas reuniones acordadas ayer. —El señor rector, doctor Averhoff, dispuso ayer que sea convocado el Consejo Universitario para las diez de la mañana del próximo martes, día 18, a fin de celebrar sesión extraordinaria, en relación con la sesión de Claustro General ya convocada para la tarde de ese mismo día.

El señor decano de la Facultad de Medicina y Farmacia, doctor Rodríguez Molina, encomendó ayer al señor secretario de la Facultad, doctor Ramón A. Mendoza, citara a los señores profesores de la misma para proseguir en la noche del próximo miércoles, día 19, las tareas a que se ha consagrado la sesión permanente de dicho organismo. Esta reunión, como las anteriores, se celebrará en el local de la antigua Escuela Médica, Zanja y Belascoaín, a las nueve.

Exámenes para ingreso en los estudios de Procurador. — Ayer fué fijada la siguiente convocatoria por el doctor Alberto Junco André, secretario general de la Facultad de Derecho y Ciencias Sociales, de exámenes para el ingreso en los estudios de procurador:

"De orden del señor decano se convoca por este medio a los que aspiren a ingresar en los estudios que se exigen para la obtención del título que expedirá la Escuela de Derecho y a que se refiere el apartado a) del Artículo 12 del Decreto Presidencial número 1364 de fecha 10 de agosto del presente año, a fin de que acrediten dentro del término de diez días hábiles contados desde el siguiente al de la publicación de esta convocatoria en la Gaceta Oficial de la República, que llenan los requisitos exigidos para sufrir el examen de Ingreso escrito, a que se refiere el acuerdo adoptado por la Facultad de Derecho y de Ciencias Sociales el día 11 del presente mes y el cual, consistirá en demostrar a juicio del tribunal que oportunamente se designará, que tienen suficientes conocimientos de aritmética, gramática, geografía e Historia Universal, Geografía e Historia de Cuba, Lógica, Literatura y Cívica; y sin que pueda entenderse en manera alguna que este examen, que capacita únicamente para cursar los estudios correspondientes al mencionado título de procurador, sea extensivo a los estudios o las carreras propias de la Facultad, para lo cual es necesario hallarse comprendido dentro de los requisitos que establece el artículo séptimo del referido Decreto Presidencial Número 1364 de 10 de agosto del presente año, en concordancia por lo dispuesto por los Estatutos de esta Universidad, en sus artículos 122 y siguiente.

Los alumnos que hubieran aprobado algunas de las asignaturas a que se refiere el párrafo anterior, en instituciones oficiales del Estado, no tendrán que someterse al examen de ellas nuevamente, pero se tendrá en cuenta a los efectos de la calificación.

Serán requisitos necesarios para ser admitido al examen escrito de Ingreso a que se refiere el párrafo, acompañar con la instancia en que se solicite, la cual deberá ser dirigida al señor rector de la Universidad, certificación del acta de inscripción de nacimiento expedida por el Registro Civil respectivo o la partida bautismal si el interesado hubiera nacido antes del primero de enero de 1885, a los efectos de justificar que se ha cumplido 17 años de edad. Los nacidos en el extranjero acompañarán el documento debidamente legalizado que se exija en su país para acreditar dicho requisito.

Oportunamente se anunciará la fecha en que ha de celebrarse el examen de Ingreso a que se contrae la precedente convocatoria".

Trabajos prefinales de alumnos de la Escuela de Ingenieros y Arquitectos. — El profesor de la Escuela de Ingenieros y Arquitectos, doctor Miguel Fernández de Castro, tuvo la deferencia de facilitarnos, ayer, copia del siguiente aviso, de especial interés para todos los alumnos de dicha Escuela:

"En cumplimiento del Artículo 77 del Reglamento de esta Escuela de Ingenieros y Arquitectos, se recuerda por este medio a los señores alumnos de Enseñanza Oficial que no fueron presentados a los Exámenes Ordinarios de Julio y lo vayan a hacer en los Extraordinarios de Septiembre, así como a los alumnos de Enseñanza Privada, la obligación que tienen de realizar antes del examen final los trabajos prácticos y demás pruebas a que han sido sometidos los alumnos durante el Curso Oficial, para lo que se presentarán a la mayor brevedad posible a los catedráticos auxiliares de las respectivas asignaturas; señalándose para este fin el día 17 de septiembre a la una y media, a los de las Asignaturas de Calles y Carreteras y Ferrocarriles.

Próxima Convocatoria del Instituto de Relaciones Exteriores. — En breve aparecerá la convocatoria para exámenes de ingreso en el Instituto de Relaciones Exteriores, recientemente creado como una de las innovaciones que han reformado el plan de estudios de la Facultad de Derecho, pudiendo anticipar que las condiciones exigidas para la admisión de solicitantes serán—además del referido examen de ingreso—poseer dos idiomas y ser ciudadano cubano.

Del ingreso en la Facultad de Derecho. — Persistiendo la necesidad de aclarar cuáles son los requisitos precisos para aspirar a ingreso en la Facultad de Derecho, por haberse publicado—erróneamente—"que no hace falta el título de bachiller", lo que sólo es aplicable a los ya graduados de otras Escuelas universitarias, de nuevo insertamos lo pertinente al caso:

Si el aspirante es bachiller, puede solicitar su ingreso en el Curso Preparatorio, común a las Escuelas de Derecho y Ciencias Políticas, Sociales y Económicas, debiendo acompañar—además del título de bachiller—una certificación acreditativa de todos los exámenes sufridos en el Instituto o Institutos en que se hayan cursado los estudios, con especificación de las calificaciones obtenidas.

Los graduados de otras Escuelas de la Universidad que sin ser bachilleres deseen hacer estudios en esta Facultad, sufrirá un examen de ingreso, escrito, en que deberán demostrar, a juicio del Tribunal, que tienen suficientes conocimientos de Aritmética, Gramática, Geografía e Historia Universal, Geografía e Historia de Cuba, Lógica, Literatura y Cívica. Cuando estos aspirantes hubieren aprobado alguna de estas asignaturas en Instituciones Oficiales del Estado, no tendrán que someterse al examen de ellas nuevamente, pero se tendrá en cuenta a los efectos de la calificación, presentando oportunamente el correspondiente certificado.

Los que hayan sido aprobados en dicho examen de ingreso o fueren bachilleres, siempre que reúnan los demás requisitos del caso, ingresarán en el Curso Preparatorio común a las Escuelas de Derecho y de Ciencias Políticas, Sociales y Económicas.

Solicitud de material para la Escuela de Ingenieros Agrónomos. — Próxima la apertura del nuevo curso académico el director de la Escuela de Ingenieros Agrónomos que se halla establecida en la Quinta de los Molinos ha dirigido un razonado escrito al señor decano de la Facultad de Letras y Ciencias—del que dió ayer traslado, favorablemente informado al señor rector—solicitando la obtención de algún crédito suficiente para poder adquirir material y maquinaria destinada a la enseñanza técnico-profesional que dicho Centro debe impartir a los alumnos del mismo, a tenor de las propias exigencias de esas modernas enseñanzas.

Hoy comienzan los exámenes de Derecho Romano, para los alumnos libres. — Conforme hubimos de publicar oportunamente, hoy darán comienzo los exámenes de Derecho Romano para los alumnos de enseñanza privada, a las nueve de la mañana, en el Edificio Lanuza, formando el tribunal los doctores Dihigo, Fernández Camús y Dorta Duque.

Exámenes finales en la Escuela de Medicina Veterinaria. — A fin de poder dar la mayor duración precisa al Cursillo, ue, desde primeros de Agosto, viene ofreciendo el profesor doctor Julio San Martín, a los alumnos de la asignatura Exterior de los Animales Domésticos ,los exámenes de la misma serán los finales para los ue cursan estudios en la Escuela de Medicina Veterinaria.

Oportunamente daremos a conocer la fecha precisa en que efectuarán dichos exámenes.

Exámenes de Química de la Escuela de Ciencias. — El tribunal de exámenes para la asignatura de Química de la Escuela de Ciencias, que preside el profesor titular de la misma doctor Francisco Muñoz, avisa que se reunirá por última vez, en su Laboratorio, para examinar a los alumnos que, por causa justificada ante el decano de la Facultad de Letras y Ciencias, no hayan podido examinarse los días señalados.

Las nuevas fechas serán:

Química Orgánica: septiembre 22, a las dos de la tarde.

Química Inorgánica y Analítica: Septiembre 24, a las dos de la tarde.

Química General y Curso Parcial: septiembre 26, a las dos de la tarde.

HURTO FRUSTRADO

El Vigilante 362 detuvo a Anastasio Ramón González, vecino de Pérez 42 y a Santiago Bacallao Boada de Pérez núm. 1, a los que sorprendió cuando trataban de hurtar víveres de una bodega sita en los portales del Mercado Unico.

VERDUN

Sigue siendo este simpático teatro el favorecido del público de esta Capital, debido a que diariamente cambia su cartel.

Este cine se encuentra al aire libre.

La matinée comenzara a la una y media y terminará a las 6. Una Revista No 67; una divertida cinta cómica; Señoras, Echénse Alga Encima, por Virginia Valli; El Argentino, por Aod La Rocque; y AMANECER, por George O'Brien. Luneta, 20 centavos.

Por la noche, el mismo programa, costando la función corrida damas y caballeros 30 centavos.

Mañana: grandiosa matinée a la 1 y media, con una Revista, una comedia; Viviendo del Cuento, por Madge Bellamy; El Hijo del Botero, por Buster Keaton; y El Secreto de la Czarina, por Olga Bachanova; y AMANECER, por George O'Brien. Luneta, damas 20 centavos y caballeros 30.

1821. S-15

CINE

A LA CARCEL CON ELLA.—Por Laura La Plante.

Cuando se anuncia una película interpretada por Laura La Plante nadie va a ver la película: va a divertirse con las cosas de Laura. Porque es una de esas artistas felices que "tienen cosas", lo más difícil de tener en este mundo, y que una vez logrado se está en posesión del buen éxito.

Yo me imagino a la Universal disponiéndose a hacer una película con La Plante. Se le dice a uno de los autores de la casa: "Ya sabe, es para Laura". El autor revisa sus trucos, desecha los muy gastados, reforma otros, disimula los bien conocidos. El secreto está en encontrar una acción muy movida, donde pasen muchas cosas, tengan o no sentido, sean o no posibles. Ocasiones múltiples para que una cara rica de expresión apure las posibilidades de sus gestos. Con eso y con que el asunto sea simpático, para que guarde relación con la simpatía extraordinaria de la intérprete. ¿No se han fijado cómo se parece Laura a María Tubau? —ya está. Y así se logra una de esas obras que se citan luego para recordar: "A mí donde más me gusta Laura La Plante es en tal película".

"A la Cárcel con ella" será una de las que más se recuerden a este respecto. El asunto no tiene mayor importancia. Pero "hay que ponerle asunto" a la interpretación.

El estreno de esta "fecha" de Laura La Plante se verificó en "Fausto".

R.

GACETILLAS

EL TEN CENT TEATRAL

GRANDES ATRACCIONE EN EL NACIONAL.— TEN CENTS TEATRAL

Interesante programa han combinado para hoy los directores del Ten Cents Teatral, espectáculo que continúa atrayendo numeroso y selecto público al Nacional.

Se anuncia un sinnúmero de bailables y actos de variedades por todos los artistas de la compañía, incluyendo al Trio Montmartre, Los Diablos Locos, The Happy Happy Jazz Band, los concertistas rusos y otras atracciones; y además, el estreno de las películas El Oso, y Los Señoritos Bien, y las Actualidades Mundiales de Pathé.

La revista bailable lleva por título París-China-Argentina, montada con gran lujo y vestida por la sastrería de Pilar.

La próxima semana debuta Elia de Granados, Carmita Ortiz, Julio Richard, artista que aumentarán el realce del espectáculo, haciendo más incomprensible aún el que los empresarios puedan presentar tal espectáculo por los precios de 20 centavos en lunetas y 10 y 5 centavos en las localidades altas.

En la matinée de mañana, que dedicada al mundo infantil, se exhiben películas de Harold Lloyd y los Niños Peligrosos, y actúa toda la compañía de variedades. Los palcos pueden ser separados con anticipación.

El lunes el público será obsequiado con muestras exquisitas de jabones y colonia "Orly" obsequio de la perfumería "Thesalia", en combinación con los directores de The Theatrical Ten Cents Company.

1831. S-15.

FAUSTO

Sigue exhibiéndose con formidable éxito en el teatro Fausto, A La Cárcel Con Ella, cinta de la empresa Universal Pictures Corporation.

A La Cárcel Con Ella, que tiene una trama excepcionalmente original, es una formidable creación de Laura La Plante.

Se puede afirmar que A La Cárcel Con Ella, es una verdadera supercomedia.

Para mañana se ha confeccionado en la matinée un programa que se puede calificar sin temor de incurrir en exageraciones, de formidable en todos los sentidos.

El lunes pasará por la pantalla de Fausto, Juventud Hechicera, por un conjunto de estrellas juveniles de la Paramount.

1835. S-15.

IMPERIO

Para hoy se ha combinado un magnífico programa con las cintas El Enemigo, por Lilliam Gish, producción de interés indescriptible como raras ocasiones se ve en la pantalla; La Coqueta Parisién, por Barbara Bedford y Betty Blythe; El Corazón Manda, por Adolphe Menjou y Ricardo Cortez; y Corazones Comprensivos, por Joan Crawford y Carmen Myers.

Los precios que rigen para hoy, son 10 centavos matinée; 20 cts. tanda de las cinco; función corrida de matinée y tanda, 20 centavos, y función de la noche, 20 centavos.

Mañana el programa es colosal, consta de cuatro películas, y la empresa ha rebajado los precios, costando la matinée y tanda 20 cts. para las damas y 30 para los caballeros; y tanda solamente 20 cts. Para la función de la noche, damas pagarán 20 cts. y los caballeros 30 centavos.

1922. S-15.

TEATRO PRADO

La dama Errante, por Lewis Stone y actuación de Amparito Medina y Medina Celi

Para las tandas elegantes de cinco y cuarto y nueve y media anuncia Prado el estreno en Cuba de la regia producción de la First National La Dama Errante, última gran creación de Lewis Sstone, en las mismas tandas una interesante revista y una comedia en dos partes.

Antes de la película volverá a trabajar la reina del baile espeñal, Amparito Medina y Medina Celi: en estas mismas tandas actuará el eminente tenor cubano Medrano.

Siguen rigiendo en Prado los precios inalterables de cuarenta centavos la luneta.

En la tanda de las ocho se exhibirá Los Buenos Tiempos de Carlos, por Warner Honlan.

Mañana, en la matinée infantil, pasarán por la pantalla grandes producciones, entre ellas Loco de Atar, Los Diez Modernos Mandamientos, Romance del Oeste, comedias de los Niños Peligrosos y el excéntrico musical, Manolín, con sus diez y seis instrumentos, y actuación del tenor Medrano.

1839. S-15.

UNIVERSAL

Para hoy sábado 15, el ventilado y cómodo salón de Egido y Monte nos presenta un magnífico programa.

La graciosa comedia en dos actos, Solteras Casadas.

La regia película de acción por David Torrence, en 7 actos, titulada El Valle de los Peligros.

El episodio 2 de La Isla de los Duendes.

Y la graciosa comedia en ocho actos, por Buster Keaton, el hombre que nunca rie y el que más hace reir, titulada El Hijo del Botero.

Los precios para la matinée de 1 a 6, son de 10 centavos; y de 6.15 a 11 caballeros 20 centavos y damas y niños 10 centavos.

Para mañana: Una Revista Pathé; El Soldado de Mantequilla y El Niño Perdido, comedias en dos actos cada una; El Pacto Sublime, por Buck Jones; el episodio 3º de La Isla de los Duendes; y la producción de Rodolfo Valentino, El Aguila.

1901. S-15.

CUBA

Para hoy sábado cuenta este popular y cómodo cine con un programa de monumental atracción.

La matinée infantil dará comienzo a la una y media con una revista de estreno, le seguirá la comedia en dos partes, El Detective; la cinta de acción por Johnnie Walker, titulada La Selva Ardiente; la cinta por Rudolph Schildkraut, Sendero de Espinas, y la superproducción en colores por María Jacobini, titulada El Carnaval de Venecia.

La tanda elegante de las cinco y cuarto se cubrirá con Sendero de Espinas y El Carnaval de Venecia.

Por la noche, a las ocho y media, en función corrida, todo el programa de la tarde, siendo cantada El Carnaval de Venecia por el barítono Galindo y el tenor J. Coronel.

1830. S-15.

DE GRAN INTERES A LOS AGRICULTORES

Conferencia Agrícola

No deje de asistir a la interesante Junta que se celebrará el próximo Domingo 16 de Septiembre de 1928, a las 2 p. m. en la Finca "Los Molinos", Matanzas.

(Carretera Central, entre los kilómetros 95 y 96)

Asista que con ello obtendrá una verdadera utilidad práctica

Teatro PRADO

5¼ y 9½ HOY 5¼ y 9½

EXITO de la reina del baile español EXITO

Amparito Medina

LA CANZONETISTA

Medina Celi

Y EL GRAN TENOR

MEDRANO

CON SUS ULTIMAS CREACIONES CUBANAS

ESTRENO EN CUBA

DE LA PRODUCCION TITULADA

"La Dama Errante"

POR LEWIS STONE

LUNETA, 40 CENTAVOS

TANDA DE 8: LUNETA, 20 CENTAVOS

LOS BUENOS TIEMPOS DE CARLOS

POR WARNER OTLAND

A LAS SIETE Y MEDIA DE LA TARDE REGRESO AYER A LA CAPITAL, PROCEDENTE DE SANTIAGO DE CUBA EL SECRETARIO DE OBRAS PUBLICAS, DR. CESPEDES

REGRESO A PINAR DEL RIO EL ALCALDE MUNICIPAL Y JEFE DEL PARTIDO CONSERVADOR JOSE M.. CABADA.—PARA LAS VILLAS SALIO EL GOBERNADOR DE LA PROVINCIA DOCTOR VAZQUEZ BELLO. — VINO DE SAGUA EL DR. ORTEGA

El Dr. Luis Ortega.—En el tren directo llegó ayer por la mañana de Sagua la Grande, acompañado de su hermano Antonio, el notable clínico doctor Luis Ortega.

El doctor Rogelio Díaz Pardo.—Regresó ayer por la mañana de Cienfuegos en el tren directo el doctor Rogelio Díaz Pardo, Presidente del Banco Territorial de Cuba.

Trenes de Cienfuegos y Caibarién. —Llegaron ayer por estos trenes de Remedios los familiares del Representante a la Cámara doctor Wolter del Río, de Sagua la Grande Francisco Calvet y señora; de Santa Clara el doctor Hernández Zayas, Inspector Veterinario Provincial; de Cárdenas Eduardo González; del Central España Juan M. Inguanzo; de Cienfuegos Rogelio Rodríguez, Fidel Fernández, Salvador Garriga, y las señoras Dolores Cabrera y Catalina Hernández.

Julián Santander.— Llegó de Matanzas, el señor Julián Santander, vicepresidente de aquel Consejo Provincial.

Dr. J. M. Cabada.— El Jefe del Partido Conservador y Alcalde Municipal de Pinar del Río, doctor José María Cabada, regresó ayer a Pinar del Río.

El doctor Muxo.—Ayer llegó de Varadero, el doctor Augusto Muxo, catedrático de este Instituto. Le acompañaban familiares.

W. F. Medley.—El señor W. T. Medley, agente general comercial de los F. C. Unidos, sale hoy para los Estados Unidos, a fin de recibir en el puerto de New York, a sus señoritas hijas que proceden de Francia, donde han cursado sus estudios en un Convento.

El Senador Vera Verdura.— Ayer llegó de San Miguel de los Baños, el senador Manuel Vera Verdura. Le acompañaba su distinguida señora esposa.

Francisco Linares.—El Jefe de movimiento de la División Cuban Central de los F. C. Unidos señor Francisco Linares fue ayer tarde a Cárdenas, acompañado de su esposa y de su graciosa hijita. Desde allí seguirá a su destino en Sagua.

Tren a Camagüey.— Salieron ayer por este tren a: San Miguel de los Baños, las señoritas López Gobel y la señora Viuda de Almagro; a Cienfuegos Félix Rodríguez, Domingo Lazo y familia, la señorita Fidela Simón, Virgilio Lugo Viña, el doctor Oscar Arcade; a Placetas Serafín García, José A. Martínez; a Matanzas Manuel Sainz Superintendente del F. C. Cubano de Hershey, José Agustín Gronlier, el agente de la policía Judical señor José Medina; al Central Andrefta la famila del señor Eladio Cabezas; a Jovellanos Félix de Armas y José A. Martínez; a Santa Clara, Manuel Brande Superintendente de las Escuelas Internacionales y Januario Arenal.

El Gobernador de las Villas.—Regresó ayer por la tarde, a Santa Clara, el doctor Juan Antonio Vázquez Bello, Gobernador de aquella Provincia.

El Presidente de la Cámara de Comercio de Sagua.— Acompañado de su hija Clemencia, regresó a Sagua la Grande, el señor Delfín Tomasino, Presidente de la Cámara de Comercio, de aquella villa.

El Ingeniero Jefe de O. P. de Matanzas.—Ayer por la tarde regresó a Matanzas, el señor Oscar Pardiñas, ingeniero Jefe de las Obras Públicas, de aquella ciudad.

El doctor Atanasio Fajardo.—Ayer por la mañana, llegó en el tren central, el doctor Atanasio Fajardo, Catedrático de la Escuela de Comercio de Santa Clara.

Expreso Limitado.— Llegaron por este tren: De Holguín, el teniente médico del E. Nacional, Enrique Acevedo, De Santiago de Cuba, Luis Rodríguez Arango, Manuel Pastrana, acompañado de sus familiares, el doctor Lorenzo Comas, Leopoldo Núñez Games, el doctor Joaquín A. Tamargo acompañado de su hija la señorita Zenaida, y Luis Chaple; De Camagüey, el joven Antonio Villena, hijo del Gobernador camagüeyano; De Ciego de Avila, el señor Camilo Ventura; De Santa Cruz del Sur, la señora Pilar Fariñas Vda. de la Vega, acompañada de sus hijas las señoritas María del Carmen y Lolita. De Santiago de Cuba, los familiares, del doctor Luis Fernández Marcané. De Guantánamo, el señor Ildefonso Quesada acompañado de sus familiares; De Morón, el doctor Marcelino G. Paredes; De Mayarí, los doctores Juan María Bosch y Angel María Santos, de Sancti Spíritus, el doctor Juan Santos acompañado de su hijo Antonio. De Ciego de Avila, el ingeniero Carlos Rojas, y de Jovellanos, el señor Martín Hernández.

Tren a Santiago de Cuba.— Por este tren salieron: A Santa Clara, la señora Vicenta Artimes de Fernández, A Camagüey el doctor Gustavo Tomeu acompañado de su esposa y su hijo Oscar, la doctora Juana Margarita Aguilera, Dionisio Betancourt, Serapio Recio, acompañado de sus familiares. A Cárdenas, la señora de Antigas, acompañada de su hija Celia; A San Miguel de los Baños, el señor Rodolfo Pérez de los Reyes acompañado de sus familiares la señora de Delmonte acompañada de su hija la señorita Graziella, y el Dr. Tomeu y familia. A Santo Domingo, el señor Eduardo Hidalgo, A Sancti Spíritus, Pascual Masferrer y familiares; A Matanzas el doctor Tomás Cruz; A Cienfuegos el señor Gaspar Barreto acompañado de sus familiares; A Cárdenas el señor Pedro Santovenia; y a San Luis el doctor Antonio P. Sántos y familia.

Tren de Santiago de Cuba.—Ayer tarde llegaron por este tren de Bayamo Nicolás Pons, fabricante de mantequilla en aquella localidad, le acompañaban familiares: de Santa Clara, señorita María Caridad León, el señor Catalino Urra; de Matanzas la señorita Hortensia Recio Collado; del Central Santa Amalia, Laurentino García; de Camajuaní Demetrio Alfonso; de Camagüey Anibal Varona Recio y familia.

Viajeros de la Tarde. — Salieron ayer tarde por distintos trenes a Jaruco la señora del doctor Ruiz Pipeaux; a Campo Florido la interesante profesora de piano señorita Delia Zarza y Ruiz; a Limonar la señora del doctor Muxó; a Aguacate el doctor Capablanca; al Central "Mercedes" el Teniente Coronel del E. Libertador Alfredo Nodarse, acompañado de su esposa; a Cárdenas doctor Juan Francisco Chalons González; Teodoro González Cárdenas; a Matanzas el representante a la Cámara J. M. Haedo; a Pinar del Río Francisco Padilla, Manuel Orol, Daniel Dopico, Rafael Fernández Blanco, Miguel Saludes, Justo Luis del Pozo, Avelino Redondo; a Mántua Manuel Sánchez; a San Cristóbal Matías de la Fuente; a Taco Taco doctor Luis Sánchez; a Candelaria Rodrigo Iglesias.

Llegaron de Pinar del Río el doctor Lorenzo Nieto, el Representante a la Cámara Marcelino Garriga, Eduardo Ramoneda y Fernández; de San Cristóbal Eduardo Lavandeira, inteligente empleado de la oficina despachadora de trenes de los F. C. Unidos; de Sagua la Grande Pepe Ledón Baragañá, Alfredo Peñaranda y familiares, José Suárez González, la señorita Consuelo Lera, Manuel y Antonio Palacio, la señora Evangelina Ugarte de Martínez de Villa, la señorita Raquel Ugarte; de Cárdenas el doctor y Representante a la Cámara Ramiro Pérez Marlborna, Dorta Luis Vidal, la señora de Alfredo García e hija; de Remedios Próspero Pérez Bonachea: Coronel del E. Libertador; del central "Ulacia", Pedro Sanchez Gómez; de Cienfuego sRubén Montero; de Jovellanos el contratista y ex-florero Antonio Martín; de Matanzas los doctores Galleti y Martínez de la Peña.

El Secretario de Obras Públicas.— En un tren especial formado por la Locomotora 72, una casilla equipaje cocina, los coches dormitorios "Manzanillo y Habana" los coches-salones "Yangua" y "Caonao" regresó ayer a las 7 y 35 de la noche, el doctor Carlos Miguel de Céspedes, Secretario de Obras Públicas. Salió ese tren de Santa Clara ayer a la una y 40 minutos de la tarde.

Entre otros acompañábale al doctor Céspedes los ingenieros Luis Morales y M. A. Coroalles, Generoso Campos Marquetti, Fernando López Silveira, el conocido periodista Aldo Baroni, el teniente coronel José M. Iglesias, el teniente Santos Cubría.

Era esperado por numeroso público, un crecido número de sus muchos amigos, casi todos los empleados de la Secretaría a su cargo, significados políticos, y varios funcionarios públicos entre los que figuraban el gobernador Provincial Antonio Ruiz, el Alcalde Municipal doctor Miguel Mariano Gómez, un ayudante del Jefe del Estado, el Jefe de la Policía Nacional teniente coronel José Perdomo.

ULTIMOS TRENES

El Coronel Desiderio Rangel.— En el tren Expreso Limitado regresó anoche a Camagüey el Coronel del Ejército Nacional Desiderio Rangel, jefe de aquel distrito militar.

El Comandante Fernández Peláez. —Anoche en el tren Expreso Limitado regresó a Camagüey el Comandante Médico del Ejército Nacional, Andrés Fernández Peláez, jefe de la Sanidad Militar de aquella provincia.

Longino Alonso.— Regresó anoche en el tren Expreso Limitado a Santiago de Cuba, el señor Longino Alonso, concejal de aquel Ayuntamiento, cuya representación ostentó en el reciente Congreso de Municipios celebrado.

Rafael Arturo Castellanos.—Anoche en el tren Expreso Limitado, regresó a Guantánamo el señor Rafael Arturo Castellanos, presidente de aquel Ayuntamiento.

El magistrado Vidal Bosque.—En el tren Expreso Limitado regresó anoche a Santiago de Cuba, el magistrado de aquella Audiencia, doctor José Vidal Bosque.

Gabriel Mouriño.—En el tren Expreso Limitado regresó a Santiago de Cuba el señor Gabriel Mouriño, presidente de los Colonos de Oriente.

Tren Expreso Limitado.—Salieron anoche por este tren: a Santa Clara, Manuel Montero; a Yaguajay, José Manuel Delgado, hijo del señor Secretario de Gobernación; a Victoria de las Tunas, el doctor Eduardo Zayas González, Dalmiro Sánchez; a Trinidad, el ingeniero Guillermo Fischer; a Chaparra Francisco Aguirregaviria; a Ciego de Avila, Ulpiano Rodríguez; a Sagua la Grande, el doctor Rafael Aniceto; a Caibarién, el doctor Arturo Santaló; a Guayos el doctor Adriano Valle; a La Esmeralda, Armando Vega y familia; a Faa, el doctor Antonio Leiseca; a Camagüey Manuel Revilla; a Sancti Spíritus el general doctor Santiago García, Cañizares, ex-comisionado de Inmigración.

El doctor Hernández Miyares.— Salió anoche para Cienfuegos en el tren directo el doctor Enrique Hernández Miyares, presidente de los Rotarios de Oriente, con el fin de tomar participación hoy en el almuerzo rotario que se efectuará en aquella ciudad.

Tren a Cienfuegos.—Salieron anoche por este tren: a Unión de Reyes Miguel Calvo; a Manguito el doctor Benjamín Sardiñas; a Cienfuegos, Juan Menéndez y Eduardo Linares.

El Jefe del Ejército.—En el tren directo salió anoche para Aguada de Pasajeros el general Alberto Herrera, Jefe del Estado Mayor del Ejército, con el fin de realizar una cacería por aquellos contornos. Lo acompañaba su ayudante el Capitán Jiménez.

Comisión Rotaria a Cienfuegos.— Salieron anoche para Cienfuegos: una comisión del Club Rotario de la Habana, Pinar del Río y Santiago de Cuba, integrada por los señores Salvador Miret, Earl Graham por la Habana; Augusto Fornaguera, Luis A. Collado, José F. Tejedor y Carlos Hernández por Pinar del Río y Santiago de Cuba, con el fin de participar del almuerzo Rotario que se efectuará mañana en aquella ciudad.

CAMPOAMOR

Hoy se exhibe en todas las tandas de tarde y noche, la producción Metro La Que Paga El Pato, magistralmente interpretada por la bella Marion Davies y el apuesto actor Lawrence Gray.

Mañana: una grandiosa matinée de una y media a cinco, exhibiéndose Revista Fox y comedias, y las películas El Demonio y La Carne, de John Gilbert y Greta Garbo; El Carnaval de Venecia, de María Jacobini; y La Virgen del Amazonas, de Dolores del Río. Esta última producción, se exhibirá también en las tandas elegantes. Además, en la matinée actuará Boris Sapiro.

Para el lunes, con el estreno de la First National Doble Triunfo, por el popular actor Richard Barthelmess, hará su debut la Trouppe Guerrero, que actúa actualmente en el Summer Casino, y presentará varios números de bailes internacionales, entre ellos la sabrosa rumba criolla, cantada y bailada por Estelita Franco.

El Martes, la graciosa comedia de Paramount, Salvadla, Bomberos, por la pareja de grandes comediantes Wallace Beery y Raymond Hatton.

El miércoles, Los Pecados de Sara, la última película de Gloria Swanson, para los Artistas Unidos.

1834. S-15.

INGLATERRA

Gran temporada de verano a base de cine continuo de 1.30 a 11.30 p.m. rigiendo los invariables precios de 10 centavos niños y 20 mayores.

Ventilación especial, sistema Tiffon que permite disfrutar en la sala de espectáculos, de una temperatua invernal en esta época del año.

Para hoy, colosal programa con revistas, comedias y las superproducciones Noches de Broadway, magnífica film, suntuosa especial de la First National, en 8 actos, interpretada por Lois Wilson y Sam Hardy; y Sendero de Espinas, atracción de la Pathé, en 8 actos, interpretada por Rudolph Schildkraut, Louise Dresser y Robert Edeson.

Mañana: programa monstruo, con las films AMANECER, joya en 10 actos, por Janet Gaynor y George O'Brien; El Hijo del Botero, por Bustre Keaton y El Jinete de los Llanos, por Tom Mix.

1822. S-14.

GRIS

Hoy sábado, en las tandas de cinco y media y nueve y cuarenta y cinco, que darán comienzo con la cómica La Granja Zoológica, se exhibirá la graciosa cinta La Hora de Amar, en que figuran como principaels actores Raymond Griffith, Vera Veronina y William Powell.

En tanda de ocho y cuarenta y cinco; la muy interesante producción en ocho partes Una Tragedia Alpina, por Lucy Doraine.

Mañana domingo: gran matinée a las dos, con Revista Paramount, cómica Este es mi Tipo; El Huerto de los Duendes, por Buck Jones; La Sangre Manda, por Lon Chaney; y La Muchacha del Pullman, por Marie Prevost. Luneta, 20 centavos.

En las tandas elegantes: La Chica de la Casa de Modas, por Norma Shearer.

1818. S-15.

M.E.C.D. 2016

TRIANON

Acabamos de recibir este bonito modelo en:
Glacé color avellana, Glacé Color Pan Tostado, Glacé Negro.
Tacones alto y mediano

$5.75

HERMANOS ALVAREZ
NEPTUNO Y SAN NICOLAS
TELEFONO A-7004

GARRAPATAS EN LOS PERROS
SE EXTERMINAN RADICALMENTE
CON EL USO DE **TINATA** EN POLVO Y LIQUIDO
NO DAÑA A LOS ANIMALES. NO ES VENENOSO
Pídalo en Boticas y en
LA CASA DEL PERRO. NEPTUNO Y AMISTAD
SE REMITE AL INTERIOR-SOLICITE FOLLETO GRATIS

EL BANJO VEGA

El instrumento de fama mundial por excelencia.

La garantía del Comprador es poseer uno de estos famosos instrumentos. Pida informes y se convencerá que VEGA es el más afamado fabricante de BANJOS.

TENEMOS TODOS LOS MODELOS

VDA. DE CARRERAS Y CIA.

Prado 115
Tel. A-3462

San Rafael 1½
Tel. A-6644

.HABANA
LA CASA DE LAS NOVEDADES

SE QUERELLA EL SR. PRESIDENTE CONTRA "ATUEI"

La denuncia de la empresa dueña del central Por Fuerza, contra una firma comercial

En la mañana de ayer el Segundo Jefe de la Policía Secreta señor Manuel Arango, presentó al señor Juez de Instrucción de la Sección Cuarta, una denuncia firmada por el General Machado, Presidente de la República, en la cual dicha autoridad se querelleba contra la revista "Atuei", que se edita mensualmente en esta ciudad, por considerar que un artículo editorial titulado "¡Dictador, sí, dictador!", era francamente injurioso para su persona.

DELAHOZA ES DETENIDO

Más tarde, cumpliendo órdenes superiores, se personaron dos agentes de la Policía Secreta en la casa sita en Calzada Diez de Octubre número 656, en la Víbora, domicilio del señor Enrique Delahoza, uno de los directores de la revista "Atuei", pues aparecía esta dirección como la redacción y administración de la revista. Hecho el consiguiente registro fueron ocupadas unas cincuenta revistas correspondientes al número de Agosto, por el cual se querella el señor Presidente de la República, no pudiendo procederse a la detención del señor Delahoza, por no encontrarse allí en dicho momento, llevándose a efecto más tarde al éste regresar a su casa a eso de las cinco p. m.; y siendo conducido inmediatamente a las oficinas de la Policía Secreta, donde ha pasado la noche de ayer. En el día de hoy el señor Delahoza será presentado al señor Juez de Instrucción de la Sección Cuarta, según hemos sabido en las oficinas de la Policía Secreta. Una vez reconocido ante el señor Juez el artículo por que se procede, seguramente le será señalada fianza para poder gozar de libertad provisional.

¿QUIEN ES ENRIQUE DELAHOZA?

Enrique Delahoza es muy conocido en esta ciudad y en varios centros intelectuales del interior de la República, por pertenecer al "Grupo Minorista". Además su firma se ha visto reproducida en las más significadas revistas latinoamericanas y diarios tan importantes como "Crítica" de Buenos Aires y las revistas "Renovación" y "Sagitario" de aquella nación. El año pasado la publicación española tan conocida por nuestra gente que lee: "La Gaceta Literaria" de Madrid, hizo una selección entre los mejores escritores y poetas hispanoamericanos y Enrique Delahoza tuvo el honor de ser uno de los seleccionados, habiéndosele reproducido tres de sus mejores composiciones.

LA POLICIA SECUESTRA ATUEI

Cumpliendo órdenes del Jefe de la Policía Secreta, varios agentes procedieron a ocupar los ejemplares de la revista "Atuei" que se encontraban en los diferentes puestos de periódicos, de la ciudad, logrando se muestrar varios miles. La revista "Atuei", según hemos sabido, hacía quince días que se encontraba circulando, pues salió a fines de agosto. Por tanto ya casi toda se ha vendido.

Se constituye el Fiscal en el juzgado de Instrucción de la Cuarta.—El Fiscal de la Audiencia Sr. Fausto Alfonso, examinó ayer la causa que se incoa en dicho juzgado por denuncia presentada por la Compañía Mercantil y Agrícola de Calimete, propietaria del central Por Fuerza, contra la casa Armour Co. El referido fiscal solicitó la práctica de determinadas diligencias.

Solicita entre otras diligencias el denunciante Sr. Leandro Casasa, que se efectúe un registro en las oficinas de la "Armour Co", y que sea requerido el notario Dr. Gabriel para que entregue los valores y documentos que van a ser subastados sin abonar previamente a la compañía denunciante cerca de $300.000 que le adeuda la "Armour Co".

SAGARO HA SIDO TRASLADADO A LA POLICIA SECRETA

Fué sacado de la Cabaña e internado en los calabozos de este cuerpo

Largo rato conferenció en la mañana de ayer con el Secretario de Gobernación el leader obrero señor Juan Arévalo acerca de la detención del trabajador señor Antonio Sagaró efectuada ultimamente en Stgo. de Cuba y al cual acusa la policía de ser pistolero y de ideas comunistas.

El señor Arévalo probó que Sagaró era primo hermano del extinto Representante recien fallecido y que lejos de participar de las ideas comunistas, las había combatido estando afiliado a la Federación Cubana del Trabajo, filial de la American Federal Labor, de los Estados Unidos.

En vista de las manifestaciones del señor Arévalo, el Secretario de Gobernación dió ordenes a la Policía Secreta, de que trasladara a sus calabozos al mencionado obrero señor Sagaró pidiéndole a la Cabaña donde se había remitido.

HOTEL MAJESTIC

"ATENCION AL PUBLICO HABANERO"

Nos es grato informarle al culto público habanero que esta noche quedará inaugurada la gran barra en los bajos del Hotel Majestic. También se celebrará un grandioso baile en el roof garden del Hotel. Será amenizado por el Willard Jazz Band y por el Sexteto Boloña.

30 piezas. Grandes regalos. Caballeros $1.00. Damas gratis.

Belascoaín número 5.

para los Granos

El Ungüento Cadum hace que se sequen los granos y se desprendan, dejando la piel blanda y suave. Es calmante y antiséptico y hace cicatrizar tan pronto como se aplica. Ha demostrado ser un gran alivio para millares de personas que durante años han estado sufriendo de eczema, acné (barros), granos, forúnculos, úlceras, erupciones, urticaria, ronchas, almorranas, comezón, sarna, postemillas, escaldaduras, sarpullido, costras, así como en heridas, cortaduras, arañazos, lastimaduras, quemaduras, etc.

¿TOSE?
PRUEBA GRATIS
ALQUITRÁN
Legítimo de
PINO Por SARRÁ
Sólo una muestra a cada persona mediante la presentación de este anuncio, en la Droguería Sarrá, mañana.
Válido hasta el día 16

HABANERAS

Viene de la página NUEVE

A SAN DIEGO DE LOS BAÑOS

Uno de casa.
De los más buenos, de los más queridos.
Me refiero al señor Lorenzo Angulo, del personal del DIARIO, que ayer salió para el balneario de San Diego de los Baños, donde pasará una temporada atendiendo a su salud.
Temporada que será de descanso, a la vez.
Que la pase muy feliz.

RIVIERA

En su día de moda.
Animadísimo.
Así se vió ayer, en su día predilecto el elegante cine **Riviera.**
La relación de la concurrencia cubre una larga lista.
Que doy a continuación.
Señoras:
Rosalía D'Orey de Caras, Celia A. de Consuegras, Sra. de Suárez, señora de Márquez Sterling, Sra. de Pérez, Estefanía P. de Muñoz, Carmen Pérez de Acevedo, Trini Denis de Quile, Jenny Sabourin de Arocha, señora de Morales, Esther Hernández de Dulzaide, María Elena Núñez de Sánchez, Clotilde Ibáñez Vda. de Bure, Josefina González del Valle viuda de Lomba, Consuelo Terry de Arozarena.
Julia González de Peraza, señora viuda de Marinello, Mercedes López de Sánchez, Pando viuda de Fuente, Dolores Bullon de Pérez de Benitoa, Carmen González de Suárez, señora de Cañal, señora de Rey, María Teresa Díaz de Arrionda, señora viuda de Delmonte, Carmen López de Pereda.
Rita María Díaz de Cañizares.
Carlotica Blasco de Coto, señora de Verde, Carmen H. de Carranza, Celia Ajo de Rimbla, señora de Planas, Lucía Ramos de Bernal, de Chaple, de Macao, Solís de Rey, de Pedro, de Menéndez, María Teresa Pérez de Moura, Fernanda Estévez viuda de Paz, Angelita Dumas de Gutiérrez de la Solana.
Consuelo Hierro de Fleyre.
Mercedes Fleyre viuda de Santos.
Josefa Gutiérrez, Amelia Zayas de Bouzzi, Micaela B. de Porto, María Alonso de Arenas, de Arenal, Carmela de Villalba, Nena S. de Lores, Corina B. de Acosta, Rita Betancourt de Girons, Adela Estrella de Crusellas, Catalina Arocha de Riquelme, Lucía González de Puldón, viuda de Plasencia, Hilda Pérez de Pividal, de Suárez, Hortensia T. de Munilla, Isabel Pujol de Vilanova, Julia R. de Solís, Enma Martí de Nápoles, de Betancourt, Carmela Ricarte de González, María B. de Armand, de Aguilar, de Acosta, de Salazar, Josefina U. de Valdés Rodríguez, María Antonieta Martínez de López Ibáñez, viuda de Navarro, María S. de Domínguez, Conchita Albarrán de Solís, Mary Rodríguez de Marín.
Señoritas:
Margarita Rodríguez, María Teresa Pérez, Cuca Olga y Lilia Consuegra, Lidia Abalo, Pilar Pérez, Rosita y Georgina Ortiz, Margarita M. Cherizzola.
Carmita Roig.
María Pepa Beltrán.
Isabel Beltrán, Carmencita Pérez, señorita Marchel, Margarita Dumas, Mary Méndez, Rosita Lora, María Antonia, Aurora y Elena Bure, María Luisa y María Carlota Vilardel, Margot Toledo Meyemberg, Cuca Díaz Clark, señoritas Llinás, Carmen Corales, Angela y Berta Martí, América Pando.
Señorita Planas, Esther Herrera, Esther Rodríguez, Dolores y Josefina de la Torre, Cuca, Carmita y Chita Suárez.
Teté y Matilde Hernández, Rosita Jiménez, Blanquita y Ameriquita Villa, Luisa y Esperanza Casariego, Teresa y Matilde Tarafa, Carmencita Martínez, Chela y Mercedes Roig, Martha Casariego, Elvira Obregón, Margarita Núñez, Alicia y Matilde Menéndez Carballo.
María Teresa Blanco.
Caridad y Lili Borrego, Anita Menchaca, Enma y Bertha Recio, María Viodo, Cuca Meyemberg, Eugenia López, Nena y Ondina Bouzzi, Gloria Montoto, señorita Alonso, Gloria Diago, Berta de Arcos, Inés Morales y Elena de Villalba, Nena Garriga.
Beba Betancourt, Mimita Valor y Aida Gómez.
Nieves y María Plasencia, Carmelina Ramírez, Estrella Méndez, Graciella y Margot Esquerré, Martha, Emilia y Aide Betancourt, Margarita Estévez, Teresita y Nieves de la Vega, Rosario Ricarte, Graciella Toledo Meyerberg, Cuquita García, René Triay, señorita Rupia, Margarita Peñaflor, Amelia María Pérez Medina, Josefina Alonso, Pilar Péérez.
Margot Jongh y Addi Berbil.
Matilde y Emilia Berenguer, Josefina Fernández, Delia Morales, señorita Navarro, María Josefa, Teté y Carlotica del Valle.
Manuelita y Cuquita Larrondo.

FAUSTO

Muy animado ayer el cine Fausto
Como siempre en sus favoritos viernes.
Reuníase un selecto concurso de damas y señoritas, ya en la terraza ya en la platea.
Las habituales de Fausto.
Siempre tan favorecido.
Bastará a demostrarlo la relación de la concurrencia, que doy a continuación.
Empezando por las señoras:
Micaela Mendoza de Carrillo.
Adelaida Giquel Vda. de Echevarría, Mercedes Barrera de Valliciergo, Margarita Ruiz de Herrera, María Teresa Muñoz de Zayas, María Ramírez Vda. de Saaverio, Dolores Recio Vda. de Valdés, "Cuquita" Alfonso de Lawton.
Silvia Vieites de Maxwell.
Carmela Sampedro de Argüelles.
Ofelia Barrena de Fernández, Amparo Gandia de Medel, Esperanza Berenguer de Díaz, Matilde Moreno de del Valle, María Gil de Martínez.
Digna Salcedo de Hill.
Noemí Cancio de Gil, María Romero de Vieites, María Cabrera de Fowler, Annie Keyes de Stiell, Leonor Carratalá Vda. de Lanza, Caridad Martínez de Sastre, Mercedes Clavillart, Balbina Fusté de Teira, María Montalvo de Morales.
Amparito Polo Viuda de Jorrín.
Gertrudis Berriz de Ledon, Margarita Fontanills de Hernández Osés; América Cancio Bello de Rensoli, Lola Suazo de Ravena, María Valle de Ortega.
Bebita Díaz Brigman de Rivero.
"Teté" Moré de Suárez Solís, Susana de la Torre de Cazimajou, señora de Sánchez, Luisa Victoria Manrara Viuda de Venero, María Hernández de Santa Coloma.
Mary González de Peña.
Caridad Creus de Quijano, Mercedes Martí de Cachonegrete, Rita Sierra de Francés, señora de Cardona, Ernestina Rivero y la gentilísima Carmencita Alfonso.
Felicia Fraga de Prohías.
Señoritas:
Perlita Fowler.
Poupee Venero.
"Chora" Martínez Montalvo, Rita Allie Betancourt, Silvia Rodríguez Polo, Marta Díez Muro, Amparo y Lucía Sánchez, Lucila Rensoli, Nena Valdés Recio, Obeida Leiseca.
Violeta y Olga Kreighoff.
Margarita Lolita y Josefina Cabarga.
Evangelina y Amalita Ravena. Servilia Linares, María Teresa Suárez Solís, Ofelia y "Lilila" Lés, Julia Aristi, Josefina Cotayo Ortega, Fe y Fina Alvarez, Lucy y Carmen Suárez, Obdulia Ruiz, Amalita Lizarrague.
Ana Julia Gil y Margarita Lezama.
María Josefa Martínez, Milagritos Coll, "Mayi" Sastre, Carmita Arencibia.
Piedad Maza y Artola.
Margarita y Zoila Ventura.
Rosita, Berta y Amparito Lanza.
Nena Varona, Eva Cachonegrete, Cuquita García, Nenita Merino, Georgina Alfonso, Adla Muñoz, Herminia y Mercedes Mazón, Celita Alvarez, Angelita Cisneros, Haydee Ruiz de Forras, Josefina Morales, Juanita Ubago.
Esther Morales y Esther Schaw.
Ofelia y Hortensia Saaverio.
Isabelita Saenz y Rosita Añón.
Y Silvia Párraga.

RIALTO

Pasionarias.
De intenso argumento.
Tal fué la cinta que se pasó ayer por la pantalla del cine Rialto, cuyas bellas, emocionantes escenas, sostuvieron en tensión grande el interés del público.
El público de los viernes.
Siempre tan selecto.
Señoras:
Marianita Seva, la distinguida esposa del general Menocal.
Mercedes Montalvo de Martínez, Merceditas de Armas de Lawton, Graciela Maragliano de Franchi Alfaro y María Carrillo de Almagro.
María Herrera viuda de Seva.
Margot del Monte de Cruz, Nena D. de Balcells, Nena Díaz de García, Nena Rivero de Angulo, Mirta Martínez Ibor de del Monte, María Almagro de González Veranes, Mercy del Monte de Cruz, Evangelina de la Vega de Céspedes, Consuelo Conill de Rodríguez Castells.
Guadalupe Villamil de Baños, Rosalina del Cueto de González, Ofelia Justiniani de Reyes, Elvira Michaelsen de Quesada y Hortensia Fernandez Travieso de García Kohly.
Luz Marina del Cueto de Rosainz, Rosaura Muñoz de Fernández, Carmela Pérez de Cuevas, Cristina Jiménez de Armand, Beba Gumaer de la Torre.
Señoritas:
Chona Martínez y Montalvo.
Las hermanitas Lago.
María Díaz de Villegas, Teresa y Zoila Betancourt, Julieta de Cárdenas, Gloria Gaytan y las graciosas primitas Luz Marina Rosainz y Rosalina González.
Fausta Fernández, Mercedes López Chávez y Josefina Valverde.
Margot y Zoila Ventura.
Petit Esnard.
Vuelve hoy **Pasionarias** al cartel.
Muchos serán a ceebrarlo.

Enrique FONTANILLS

COLONIA Y LOCIÓN NARCISO AZUL de Mury
EXQUISITAS ESENCIAS
paris.

NECROLOGIA

DOÑA AIDA DUBOIS VIUDA DE HINZE

La triste nueva con que fué sorprendida anteayer nuestra más alta sociedad, del sensible fallecimiento de la distinguida y anciana dama doña Aida Dubois Vda. de Hinze, culminó en la tarde de ayer en la realización, por parte de su extensa y selectas amistades en una verdadera manifestación de duelo, en el acompañamiento del féretro hasta el sitio en que reposarán eternamente. Las personalidades más salientes del mundo social y diplomático en el que su ilustre hijo, nuestro inconsolable amigo el señor Carlos Hinze, ocupa el preeminente cargo de Cónsul General de Dinamarca y Decano del Cuerpo Consular, dieron carácter al acompañamiento, en el que pudimos anotar a los representantes de las naciones amigas cerca de nuestro Gobierno.

Recordamos entre la concurrencia a los señores Enrique R. Margarit, vice-Decano del Cuerpo y Cónsul General de Paraguay; Francisco Ricart, Cónsul General de la República Dominicana; Julio Esaú Delgado, Cónsul General de Colombia; Emilio Roelandts, Cónsul de Bélgica; doctor Emilio Matheu, Cónsul General de El Salvador y Secretario del Cuerpo; doctor Domingo Romeu, vice-Cónsul de El Salvador y el Canciller señor Juan M. Cobo; Oscar Arnoldson, Cónsul General de Suecia; Guillermo Evertz, Cónsul de Finlandia; Francisco A. Barbero, Cónsul General de Bolivia; Alberto Cabrera vice-Cónsul de Honduras; Benito Larsón, Cónsul de Estonia; Ludgero B. Crespo, Cónsul de Portugal; Arturo Tinoco, Cónsul General de Costa Rica; Walter E. Mayers, Secretario del Consulado General de Dinamarca; el Secretario del Consulado General de Colombia, y ostentando la representación del Consulado General de Hungría, el Secretario del Cuerpo.

Entre las ofrendas florales, había una de gran tamaño del Cuerpo Consular, y otra de gran valor del Secretario del Cuerpo, señor Matheu.

Descanse en paz la virtuosa cristiana, cuya alma ha ido a la diestra del Supremo Hacedor y llegue hasta los familiares de la extinta nuestro más sincero pésame.

NO QUIERE ENTREGARLE LA PROPIEDAD DE LA BOVEDA

En la Jefatura de la Judicial denuncia la señora Genoveva Gómez Gómez de Pinar del Río, residente en Oficios 7 que su hermana Aurora y ella tenían adquirida la propiedad de la bóveda sita en el Cementerio de Colón, calles A y B.

Al fallecer su hermana Aurora, un amigo de ella, nombrado Martín Cárdenas, la enterró en dicha bóveda y se apropió de la propiedad de la misma, negándose a entregársela a pesar de repetidos requerimientos que le ha hecho.

El Encanto

GALIANO, SAN RAFAEL Y SAN MIGUEL — SOLIS, ENTRIALGO Y CIA. — TELEFONO A-7221. (Centro Privado.)

Venta Especial por 2 días

Medias de señora

Termina hoy, sábado

De muselina de hilo, calidad buena, tejido parejo, en todos los colores, a 65 c. par.

De muselina de hilo, clase superior, lisas y con cuchilla calada, tejido muy parejo, en todos los colores a 80 c. el par.

De pura seda, lisas y con cuchilla calada, en todos los colores, a $1.50, 1.75 y $2.00 el par.

Planta baja

Venta Especial por 3 días

Hoy, último día

VOILE INGLES

De 50 y 60 c. rebajado a

95 c. el corte de 4 varas

Magnífica calidad.
Novísimas estampaciones.

Planta baja

Venta Especial de

Fajas tubulares y de maternidad

desde 5.00

Segundo piso

EL NUEVO CATALOGO
DE
CANASTILLA

que acaba de editar EL ENCANTO constituye la mejor guía para toda persona que espera un bebé y quiere prepararle una canastilla formada por aquellas cosas que respondan mejor, en el orden estético, a las exigencias de su gusto personal.

¿Desea usted que se lo enviemos por correo?

Haga el favor de llenar y remitirnos el siguiente cupón:

Sres. Solís, Entrialgo y Cía.
EL ENCANTO. Habana.

Señores: Deseo me envíen el nuevo catálogo de Canastilla que ofrecen en su anuncio:

Pueblo _____
Calle _____
Provincia _____

Atentamente,

Nuestras clientes de la Habana

pueden pedirnos el nuevo Catálogo de Canastilla por el teléfono A-7221, y también les será remitido, con el mayor agrado, por medio de nuestro diario servicio de Expedición,

VENTA ESPECIAL

CAMISAS

para caballeros

Una 2.50 y tres 6.90

Confeccionadas en telas de excelente calidad, con dibujos del mejor gusto, cuello pegado o separado, al bajo precio de $2.50 una y 6.90 tres.

CORBATAS de pura seda

a 1.45

Son de $1.95 y 2.50. Diversos dibujos todos de novedad

Departamento de Artículos para Caballeros

Planta baja de Galiano y San Rafael

Sucesos

AMENAZAS

Francisco Alonso Cárdenas, vecino de Dolores 31, denunció que transitando por el Mercado Unico, se le acercó un individuo al que no conoce y le pidió dos pesetas y como se las negara, trató de maltratarle de obras y al no conseguirlo, le amenazó, dándose acto seguido a la fuga.

ESCANDALO

El Vigilante 998 presentó en la Estación a Pablo Lima Cardona, y Bernardina Ponce de León, ambos vecinos de Factoría 108 por haberlos sorprendido en la puerta de dicha casa formando un gran escándalo y pretendiendo reñir.

AL DAR CRANQUE

En el Hospital Municipal fué asistido de una herida contusa en el antebrazo derecha Leandro Jordán Rodríguez, chauffeur y vecino de Economía 30, la que sufrió casualmente en la carretera de Marianao a Guanabay al dar cranque a su auto y escaparse la manivela.

CHOQUE Y AVERIAS

En Máximo Gómez y San Joaquín, chocó el ómnibus 40551 de la Especial que se dió a la fuga con el tranvía 315 de Jesús del Monte Parque Central que manejaba Ramón Bueno Elejalde, vecino de Acosta 15 sufriendo ete último vehículo averías que se aprecian en 3 pesos.

UN CHOQUE

En Aguirre frente al número 50, chocó el auto 16772 que guiaba Antonio Hernández Díaz, vecino de Concha 3, con el también auto 17817 conducido por Antonio González Prada, domiciliado en Rodríguez 12, sufriendo ambos vehículos averías de poca consideración.

OCUPACION DE UN BANCO DE RIFAS

El Vigilante 1166 previo mandamiento judicial, efectuó un registro en la casa Concepción de la Valla 31, domicilio de Francisco Arrieta Banteulin, ocupando tras activa búsqueda, una tarjeta con apuntaciones para la charada.

UN CHOQUE

En Italia y Aguirre, chocó el ómnibus 40567 de la Cuba que guiaba Domingo Vázquez Domínguez, vecino de Palatino y Fomento con el auto 467 que conducía Marcelino Cruz González, vecino de Maceo 25, cuyo auto sufrió averías que aprecia en cinco pesos.

UN CHOQUE

El ómnibus 307 de la Compañía Omnibus de la Habana, chocó en Padre Varela y Estrella con el auto número 16537 que allí tenía estacionado su dueño Ramón Font Fernández vecino de Porvenir 31 y cuyo auto sufrió averías de alguna consideración.

M.E.C.D. 2016

DE MODO OFICIAL SE COMUNICO AYER AL CAPITAN DEL TRASATLANTICO ESPAÑOL "MANUEL CALVO", DON ANTONIO VIVES, QUE EL PRESIDENTE DE LA REPUBLICA LO HA NOMBRADO OFICIAL DE LA CRUZ ROJA NACIONAL

CON ESTE MOTIVO LOS ENVIADOS DE LA SECRETARIA DE ESTADO QUE LE LLEVARON LA HONROSA NUEVA, LOS ALTOS FUNCIONARIOS DE LA COMPAÑIA TRASATLANTICA Y LOS REPORTERS DEL PUERTO FUERON OBSEQUIADOS A BORDO DEL "MANUEL CALVO", PRONUNCIANDOSE ELOCUENTES DISCURSOS

EL NUEVO FERRY BOAT CONSTRUIDO PARA EL SERVICIO ENTRE NUEVA ORLEANS Y LA HABANA, EN INGLATERRA, HA SIDO BAUTIZADO CON UNA BEBIDA CUBANA: RON BACARDI, EN VEZ DEL ACOSTUMBABDO CHAMPAN

COMO QUIERA QUE EL PRESENTE HURACAN SIGUE LA MISMA DIRECCION QUE EL FUNESTO QUE HUNDIO EL VAPOR ESPAÑOL "VALBANERA", ES POSIBLE QUE NO SALGAN HOY NI EL "CUBA", FRANCES, NI LOS DEMAS BARCOS DE LA RUTA DE LA FLORIDA, AL MENOS HASTA RECIBIR NOTICIAS MAS SEGURAS

Al mediodía de ayer, y con motivo de serle notificado oficialmente por el señor Tomás Servando Gutiérrez, Secretario particular del Subsecretario de Estado, al capitán del trasatlántico español "Manuel Calvo", don Antonio Vives, el Decreto del Honorabel Sr. Presidente de la República, por el que se le concede el nombramiento de Oficial de la Cruz Roja Nacional, tuvo efecto a bordo de dicha nave española un acto sencillo y hermoso por la confraternidad que reinó en todos los momentos.

El capitán señor Vives, viejo marino, ostenta en su pecho multitud de condecoraciones tanto españolas como extranjeras y todas debidas a actos de humanidad, bien por constancia en sus servicios, bien por hechos que denotan sus magníficos sentimientos como marino y como caballero.

La condecoración que el Gobierno de Cuba le ha concedido, se debe a determinados servicios que el capitán Vives prestó con motivo del desgraciado accidente que costó la vida al Cónsul de Cuba en Palma de Mallorca y los honores efusivos y grandiosos que dicho capitán dispuso se rindieron al representante de Cuba fallecido y cuyo cadáver trajo hasta la Habana.

La Casa del Marino, es la nave donde vigilante cuida día y noche de los intereses de vidas y haciendas a él encomendadas, y allí quiso don Antonio Vives recibir el homenaje y ofrecer su magnífica hospitalidad a un grupo de sus íntimos que sabrían apreciar cuanto él sabe agradecer la nueva distincion que se le ha otorgado por el Gobierno cubano.

Al efecto, fueron invitados el Representante General en la Habana de la Trasatlántica Española, don Manuel Otaduy, con sus apoderados los señores Simón Urreti y Fidel Lambarry, el Inspector de la Trasatlántica Española en esta ciudad, don Félix Fernández de Castro, el alto empleado de la consignación, señor Julio López Lazaga, y la oficialidad franca de servicio del "Manuel Calvo", así como los reporteros del puerto, señor Adolfo Roqueñi, Carlos Taboada, Enrique Torras, Miguel Roldán y Francisco J. Pérez.

A las 12 del día, hora de la cita, llegaron el señor Tomás Servando Gutiérrez, secretario particular del Secretario de Estado y el doctor José Hevia, Jefe del Departamento de Pasaportes y Ciudadanías de la Secretaría de Estado, quienes llevaban la grata misión de anunciar oficialmente al capitán Vives el otorgamiento de la condecoración.

Después de una amable charla y ofrecerse un magnífico aperitivo, los invitados pasaron al comedor del "Manuel Calvo", donde se había preparado un suculento menú que fué rociado con exquisitos vinos.

A la hora de los brindis el señor Tomás Servando Gutiérrez pronunció un bonito discurso, haciendo resaltar los méritos personales del capitán don Antonio Vives, y el agradecimiento oficial del Gobierno de la República de Cuba por su comportamiento en rendir un homenaje de respeto y consideración a un representante de Cuba fallecido en el extranjero, y significando que el nombramiento de oficial de la Cruz Roja Cubana era un título que correspondía a quien bien se apreciaba y distinguía.

El capitán señor Vives, visiblemente emocionado contestó al señor Gutiérrez con breves frases de agradecimeinto y dando un viva a España y otro a Cuba.

Finalmente el señor Fidel Lambarri, con palabra fácil y conceptuosa, pronunció un elocuente discurso a nombre de la representación de la Trasatlántica Española, agradeciendo la distinción que se hacía a uno de los tripulantes de la Compañía, a cuyos directores rindió un gran elogio, pues dijo que ellos habían sabido imprimir en sus hombres la fe y la disciplina de la que a cada momento hacían gala logrando así ganarse la estimación y las simpatías de cuantos con ellos tenían relaciones.

Dijo que aprovechaba el momento para significar como español con más de cincuenta años de residencia en Cuba, el magnífico efecto que le había producido tanto a él como a la generalidad de la colonia española, el rasgo de nobleza del general Gerardo Machado, Presidente de Cuba, al suscribirse con una respetable cantidad de dinero para la erección del monumento que se levantará en la Loma de San Juan, en honor del Soldado Español muerto en campaña, y al que contribuirá hasta cubrir la mitad de su costo total el Ejército de Cuba, rasgo este último de una nobleza verdaderamente conmovedora, y que demostraba que las meras palabrerías y los artículos literarios en pro de la verdadera fraternidad entre españoles y cubanos había llegado a un verdadero terreno de realidades tangibles, y que tales actos repercutirían en toda la américa española.

Recordó el discurso que pronunció el entonces Presidente de Cuba, doctor Alfredo Zayas y Alfonso, en el acto de la inauguración del monumento a las víctimas del Maine, y en cuyo discurso, por un hombre tan eminente se exculpaba a España de aquel hecho luctuoso.

Que la erección del Monumento al Soldado Español en Santiago de Cuba era la demostración de que se le reconocía valentía, nobleza e hidalguía, y los que tributaban tales honores se hacían, por su gentileza, dignos del respeto y admiración de los hombres de bien.

Muy aplaudido y felicitado fué el señor Lambarri por su patriótico discurso.

Cerca de las tres de la tarde terminó el acto fraternal.

LOS FERRIES

Los ferries "Joseph R. Parrot" y "Henry M. Flagler", llegaron ayer de Cayo Hueso, con 26 vagones de carga general cada uno.

EL "MONTERREY"

Anoche llegó procedente de Veracruz y Progreso, el vapor americano "Monterrey", de la Ward Line, que trae dos días de retraso en su itinerario, debido a que se declaró fuego en una de sus bodegas, y de cuyo hecho ya dimos cuenta en su oportunidad.

Trajo este barco carga general y pasajeros para la Habana y de tránsito para New York.

SALIDAS

Los siguientes barcos salieron en el día de ayer:

El americano "Pastores" para Cristóbal, los ferries "Joseph R. Parrot' y "Estrada Palma" para Cayo Hueso y el "Governor Cobb" para Cayo Hueso también.

LOS QUE VAN EN EL "PARISMINA"

En el vapor "Parismina" embarcarán para New Orleans hoy los señores Frank Branch, manager de la Agencia de turismo de su nombre; Manuel Trolles e hijo, Emilio Valenzuela, Julio de Marcos, Pedro Sánchez y Manuel Merlín, estudiantes; Elizabeth Rivera, José E. Portilla, Gerardo Fernández, Rogelio G. Villalba, Carlos del Valle, Arturo Gyregorio y otros.

LAS LABORES DE LA SUBCOMISION DE F. INDUSTRIAL

Designación del vicesecretario de este organismo. — El Laboratorio Químico Petrográfico

El señor Secretario de Agricultura, en su carácter de Presidente de la Subcomisión de Fomento Industrial, ha designado al Jefe del Negociado de Exposiciones y Ferias Nacionales y Extranjeras de dicha Secretaría, señor Julio E. Vasseur, Vicesecretario de la expresada Subcomisión. El señor Vasseur ya ha tomado posesión del cargo y viene laborando con el Secretario señor Pedro Arango, en los trabajos de la Subcomisión.

TRABAJOS REALIZADOS POR EL LABORATORIO QUIMICO PETROGRAFICO

En la presente semana, se han llevado a cabo por el Laboratorio Químico-Petrográfico, los siguientes trabajos:

Se han remitido al Negociado de Minas, para su envío inmediato a los interesados, colecciones de minerales y rocas de la República y con destino a las personas siguientes:

Una colección integrada por ejemplares de Oligisto, Pirolusita, Crimita, Yeso, Baritina, Mañaquita, Cacopirita, Galena, Stibina, Calcita, Caliza gris y Asfalto, a la señora María Quintana, Milanés 170, Matanzas.

Otra de idem de idem, a la señora Mercedes Ibáñez, de San Juan Bautista 15, P. N. Matanzas.

Otra idem de idem a la señora Fidelia Rodríguez, de Santa Rita 78, Pueblo Nuevo, Matanzas.

Se han visitado algunas minas a petición de los interesados.

Se han practicado además los siguientes análisis.

Sobre una muestra de Cromo remitida por el señor Rufino Machado, de Santa Clara, con el siguiente resultado:

Elementos	%
Oxido crómico	30.37
Hierro y alúmina	52.04
Sílice	12.20
Indeter	5.39
Total	100.00

Al señor Primitivo Gutiérrez, sobre una muestra de Asfalto, con el siguiente resultado:

Elementos	%
Petroleno	1.18
Betún total Asfalteno	97.38
Materia no bituminosa	0.90
Idem mineral	0.54
Total	100.00

Al señor Marcelino Suárez, sobre dos muestras de mineral de cobre, (impregnaciones de carbonatos), con el resultado que a continuación se expresa:

Roca silícea	1.66% en Cu.
Idem Caliza	1.17 en Cu.

MARCAS DE GANADO

Se han concedido las marcas para señalar ganado a favor de los señores Eusebio Alemán Arcia, Dionisio Gil Carela, Juana Ojeda Pulido, Antonio Salgado Prieto, Luis Rodríguez Perdomo, Presenta Rodríguez González, Angel González, Andrés Avelino Reyes, Natalia Pérez, Miguel Morales Domínguez, María Matos L., Manuel Rivero Quintana, Clemente Carvajal Alvarez, Eladio Jiménez, Dositeo García Lozada, Marcelino Bermúdez Pérez, Ramón Carona García, Luciano González Rodríguez, Francisco Matos Labrada, Anselmo Castillo Romero, José Pujol Mallol, Joaquín Valle Melo, Tomás de la Cruz Pérez, Norberto Avila Vargas, Baudilio Méndez González, Recadero Sebasco, Luis Baires Llopiz, Ramón Chaviano y Eduardo Pérez H.

—Se han expedido títulos de Marcas para Ganado a favor de los señores Antonio Delgado y Tomás Baltasar Fundidor, Andrés Palacio Ruarte, Elvira Martínez y González, Carlos Enrique Sánchez y Hermanos, Angel Socarrás Meimbribes, Narciso Pérez López, Juan Ramón Arencibia, Olimpio Fonseca Milanés, María Toranzo Rivas, Francisco Ayala Martínez.

BAUTIZADO UN BARCO CON RON BACARDI

Mr. Hodgson, uno de los promotores de la nueva Compañía que va a establecer el servicio de ferries entre New Orleans y la Habana, recibió ayer un extenso cablegrama de Inglaterra, que es donde se ha construído dicho ferry, en cuyo mensaje se le dan pormenores de la ceremonia celebrada para bautizar la nueva nave que para el próximo diciembre navegará ya en aguas cubanas.

En nuestra edición anterior publicamos también un cablegrama de nuestro servicio especial dando cuenta de dicho acto, pero en el cablegrama recibido por Mr. Hodson hay un detalle significativo e interesante, o sea qpe el líquido con que se roció la proa del nuevo ferry, en lugar del clásico champán, fué un brillante y rubio licor de fabricación cubana,: ron Bacardí, el que corrió por la quilla del nuevo barco.

También se significa que en acto de izar las banderas en el lugar de honor, dos fueron las enarboladas o sean: la americana y la cubana.

EL "MAURITANIA" BATIO SU PROPIO RECORD

Los señores Mann Little y Compañía, consignatarios en la Habana de la Cunard Line, han recibido ayer un cablegrama de la Gerencia en Nueva York, informando que el palacio flotante "Mauritania", uno de los colosos de la Compañía, dedicado a la carrera entre Nueva York y puertos ingleses, ha batido sus propios records, puesto que el último viaje rendido a Plymouth lo hizo solamente en cuatro días y 23 horas, siendo este hecho muy comentado en el mundo marítimo.

LA NAVEGACION POR EL CANAL DE LA FLORIDA, PELIGROSA

Las noticias que sobre el avance del huracán que ha causado grandes estragos en la vecina isla de Puerto Rico, y la trayectoria del mismo que es muy parecida, sino igual a la que siguió el huracán conocido por el del "Valbanera", en 1919, ha determinado una justificada alarma entre los representantes de casas navieras de la Habana, y los capitanes de barcos que se encuentran en nuestro puerto, para salir hoy sábado hacia el Canal de la Florida.

Por lo pronto el capitán del trasatlántico francés "Cuba", que tiene anunciada su salida para las doce del día de hoy, oyendo los consejos del Observatorio de Belén, no había determinado ayer tarde si hoy abandonaría nuestro puerto a la hora de costumbre, prefiriendo permanecer en la Habana hasta que se tengan noticias ciertas de la trayectoria del meteoro y está dispuesto a quedarse hasta la madrugada o hasta mañana si hay peores noticias del mal tiempo.

En cuanto a los vapores "Orizaba" y "Monterrey" ambos de la Ward Line, que debe salir hoy para Nueva York, también sus capitanes esperaban las últimas noticias de la Oficina del Tiempo de Washington, y las que le suministren los Observatorios de la Habana, estando dispuestos a demorar si es necesario, hasta un día, la salida, para evitar penetrar en la zona afectada por el huracán.

En cuanto a los vapores de Cayo Hueso, por la corta distancia y la rapidez del barco que está hoy en turno, el "Cuba", podrá salir sin peligro.

EL "ORCUMA"

Con respecto al vapor inglés "Orcoma", que tiene señalada su entrada en nuestro puerto para mañana domingo, al amanecer, pudiera suceder muy bien que su capitán, al recibir informes del huracán, determine variar de ruta, tomando el canal viejo de Bahamas, en cuyo caso perdería más de un día en su travesía, en demanda del puerto de la Habana.

En este barco, como ya hemos publicado, viaja el ministro de Relaciones exteriores de Inglaterra, Sir Arturo Chamberlain.

EL "ATENAS"

Directo de New Orleans llegó ayer el vapor americano "Atenas" de la Flota Blanca que trajo carga general, veinte pasajeros para la Habana y 93 en tránsito para Cristóbal.

Llegaron en este barco el doctor Arturo Galletti y familia, Francisco Camps, Gustavo Giquel y familia, y el coronel Alfredo Lima, cónsul de Cuba en San Francisco de California.

LA RUTA DE LA FLORIDA

Por la ruta de la Florida y en el vapor americano "Cuba", llegaron ayer tarde, los señores Manuel Fernández, Enriqueta Mestre, Antonio Montane, el doctor Jorge Alfredo Belt y señora, Josefa Cossío, Isabel de Sola, Juan Etafis y familia, Vicente Marcos, Silvia y Dolores Martell, Domingo Aldama, Agustín Batista y señora, Arquímides Recio y señora, Andrés Carrillo, Rafael Toro, Orasman López, María Monteagudo e hijo, y otros.

Por la misma ruta y en el "Governor Cobb", embarcaron Miguel Carreras, Alejo Triño, Rafael Rivas Vázquez, Bernardo Núñez, Andrés Carrillo, Angel S. Padín, Miguel Castro, José M. Bosch, Antonio Ortega, Pedro Interian, Oscar Hernández, Mercedes Figueroa, Marta Hernández, Felipe Martínez, Daniel Vila, Angel Olavilla, José Martínez Díaz, Carmen Gómez, Alberto Peluzzo, María T. Prado, Rosa Bombalier e hijo, Pablo del Castillo y algunos más.

EL "PARISMINA"

De Puerto Castilla y conduciendo cargamento de frutas y 37 pasajeros llegó ayer tarde el vapor americano "Parismina", de la Flota Blanca, que zarpará hoy para New Orleans.

Alumnos Que Serán Examinados en el Instituto, Hoy, 15 de Septiembre

Relación de los alumnos que se examinarán de Ingreso a la Segunda Enseñanza, el día 15 de septiembre, (hoy), de 1928, a las ocho y media de la mañana, en el aula número 0

Izquierdo Forteza Antonio; Illa Molina Urbano Pedro; Inufio Sotolongo Sergio; Inclán Díaz José A.; Interián Domínguez Pedro; Ibáñez Lima Jorge; Iglesias de la Torre Ignacio; Junco Pérez Elena América; Jardines Hernández Ibrahim; Jorge Hernández Nicolás; Jústiz Jústiz Manuel; Jurado Fernández Juan O.; Jardón Fernández Leonor; Jova Rodríguez Blanca E.; Jardines Lozano Bernardino; Justiniani Bosque José E.; Loyola Domenech María del C.; López Sánchez Jesús; Larrea Dirube Alberto; León Sotolongo Armando de; Lademan Pérez de Camino Rans; La Valle Caba Elías; Lastra Facenda José A.; López Chávez René; Labadie Martínez Manuel; Loynaz del Castillo María V.; Lena Hernández Eduardo; Lassales Blanca Armando; López Hernández Ramón; Lorié Marcé Mario; Leal López Alberto; Landeta Valdivia Juan B.; León Lemus Gustavo; Loret de Mola Armando; Lezcano Fernández María E.; León Quintana Olga; Lastra Aguirre Gerardo A.; Lazarraga Hernández Josefina; Loredo Calvo Francisco; Lorenzo Pérez Manuel; Linares Rodríguez Rogelio G.; Leal Fernández Domingo; López Domínguez Horacio; Lancha Conesa Jesús; Leonardo Santa María Elena; Losada Suárez Engracia; Lipuzcua González María T.; López López Calixto; Lazo Avila Aurora; Lezcano Díaz Ramón; Lagomasino Lay Jorge; Lara Minguez Dionisio; Lademan P. del Camino Matilde; Lamadriz Andraca Eduardo; Lozano Peiruza Alfredo R.; Lorenzo Rodríguez Santiago; Lombard Pozo Fernando; Ledón Baragaña Emilio; López Lima Miguel A.; Luzarraga Hernández José R.; Ledón Bustillo Carlos; Lamuño Sarzo Jesús F.; López Senén José; Lina Galarraga Villegas Berta; Lloredo Hernández Fidel; Llorens Alba Ramón; Menéndez Larramendi Luis R.; Margolles Esparraguera Agustín; Menció Hernández Pedro; Montalvo Cabrera Ramón; Martínez López Lino; Montesino Fontanills Adolfo.

ENSEÑANZA OFICIAL E INCORPORADA

Relación de los alumnos que se examinarán de Gramática Castellana, el día 15 de septiembre, (hoy), de 1928, a las dos y media p. m., en el aula número 1

Alcalá Galiano Antonio; Alonso Borges Enrique; Avello Arranz Roberto; Alfonso Morales Luis; Alvarez López Elías; Ainciart Valle Orbay Manuel; Avalos Toledo Arturo; Armas Haramboures Alfredo de; Avila González Luis; Alvarez Romañá Rubén; Anaya Gómez Raul; Argüelles Navarro Benigno; Alameda Pérez Manuel O.; Alonso Manresa César; Areces González Rigoberto; Ayón Soler Pedro; Alemán Morera Felipe; Agramonte Betancourt Osvaldo; Arena Cazañas Eusebio de la; Alonso Rojas Adolfo I.; Bello Romero Mario; Bofill Dumas Claudio; Benítez Sánchez Diego; Bofill Madan Ernesto; Beltrán Chomat Roberto; Beck Galarraga Carlos; Boudet Pagés Javier; Borrell Reyes Eduardo; Brower Legañoa Julio; Batlle Díaz Quibus Luis; Betancourt Arteaga Raimundo; Babé Carbonell Carlos; Balanza Veiga Rafael; Bosch Núñez Manuel; Bengochea Quesada José; Balsindo Herrero Reinaldo; Bordón Peña Jesús; Bordón Peña Lorenzo; Bonich Fernández René; Bonachea L. del Rincón Enrique; Bethart Alvarez Rolando; Bustamante Machado Emilio; Cardona Rodríguez Manuel; Castro Palomino Blanco César; Cruz García Herminio; Cárdenas Machado René; Castro González Armando de; Cárdenas Aguilera Enrique de; Castellanos Estrada Alfredo; Cárdenas Miró Antolín M.; Carrión Torre Raul; Cartaya Gutiérrez Hugo; Calzado Cabeza Ernesto; Cubillas Pardiñas José A.; Calderín González Eduardo; Coro Cruz Justo H.; Callejas Yero José; Cubillas Pardiñas Carlos; Casares Escarrá Enrique; Cazaurang Sánchez Pedro.

Relación de los alumnos que se examinarán de Gramática Castellana, el día 15 de septiembre, (hoy), de 1928, a las dos y media p. m., en el aula número 2

Crespo y Sande Ernesto; Cazañas y Pastrana Horacio; Castillo y Hernández Vicente B.; Cervantes y Alamilla Julio; Cancio y Erro José; Casimajou y Núñez Arturo; Carruana y Sánchez Francisco; Consuegra y Blanco Siro A.; Coto y Fernández Julio; Cerra y Delgado Alberto de la; Cortina y Fors Ramón; Cabaleiro y Suárez Germán; Cabrisas y Cueto Rubén; Cañizares y Pérez Martiniamo; Chomat y O'Naghten Roberto; Chamblesa y del Pino James F.; Delgado y González Alberto; Díaz Galup Raul Díaz González Luis; Díaz y Pajon Antonio; Díaz Maseda Manuel; Duque Estrada y Sánchez Arturo; Dizek Moisés; De-Fors Fortun Juan; Dominicio y Santiesteban Oscar; Díaz Vega Pedro; Du-Breuil y Belzagury Mario; Díaz y Abascal Antonio; Dávila Salas Joaquín; Estrada y de la Oliva Pedro M.; Espino y Peláez José F.; Espinosa y Loredo Guillermo; Echeverría y Loredo Guillermo; Echeverría Castellanos Manuel; Estévez Navarro Patricio; Escoto Aloy Armando; Fuente y Azcuy Alberto; Fernández de Cossio González Félix; Fernández y López Alfredo; Fernández y Medina Alvaro; Fernández Vallín y F. de Andrade E.; Fernández y Lorenzo Rafael; Feijo y Rodríguez Samuel; Ferrer y López Miguel; Frías Muñoz Salvador; Franca y Pérez Ernesto; Felipe y Godínez Angel; García y Lazo Roberto; García Collado Roberto; García Montero Ismael; García y Marrero Ramón; García y Fernández Baldomero; García y Martínez Fernando L.; García y Plasencia Miguel A.; Garcini y Guerra Jorge; Gómez y Arias Luis M.; González y Vidal José; González y Costela José S.; González y Padrón Orlando; González y Rodríguez José M.; González y Chao José; González y Menderos Angel; González y Enriquez Leonardo; González y Sabí Guillermo; Garriga Iser Eudaldo; Gil Junco Cándido; Gandía Carijo José; Gorguis y Díaz Eradio.

Relación de los alumnos que se examinarán de Gramática Castellana, el día 15 de septiembre, (hoy), de 1928, a las dos y media p. m., en el aula número 3

González Fraga Francisco; Galletti Valladares René; García Alonso Angel; Gonzalo Ramírez Felipe A.; Guerrero Alvarez Segundo; Herrera Bustillo José M.; Hirsch Muller Alfredo; Hernández Pérez Facundo; Hart Ramírez Eugenio; Henderson Bezanilla Roberto; Hernández Pérez Jesús; Hernández Fernández Manuel; Holguín Castro Oscar; Hernández Ramos Francisco; Hernández Fernández Armando; Ibarra Lamar Enrique Ibern Bellver Edmundo; Iglesias Gómez Raul; Junco Valladares Pío; Jorge Fuentes José L.; Kouri Esmeja Luis A.; Leyte Vidal Napoleón; Lorenzo Pardo Nicasio; Landrián Pérez Juan; Lagomasino Lay Julio; López Rodríguez Antonio; Lajonchers Marroquín Julio; Isidlaw Jiménez Edwin; Lescura Fuentes Fausto; La Paz Glez. Larrinaga Pedro; Le Batard Alvarez Germán; Lanio Lanio Sixto M.; Milanés Díaz Gonzalo; Mena Gutiérrez Rubén; Mesa Martín Antonio; Montes Acosta José M.; Madan Carrancá Juan A.; Migoya Escribano Ramón; Martínez Sánchez Danilo; Martínez Riverón José; Muñiz A. de la Campa Antonio; Miyares de la Torre Francisco.

Relación de los alumnos que se examinarán de Gramática Castellana, el día 15 de septiembre, (hoy), de 1928, a las dos y media p. m., en al aula número 4

Martínez y L. Quintana Antonio L.; Mantel y Mutal José; Medina Larrauri Miguel; Mendoza Quindelán Miguel; Menéndez Grandío Nemesio; Menéndez Heyman Manuel E.; Molina Durá José A.; Molina Orlando M.; Morales Cárdenas Luis A.; Moureu y Alonso Augusto; Monenza Reyes Arístides; Morera Maza Emilio; Mimó Sueyras Manuel; Muguruza Zequeira Manuel; Nogales Ruiz Félix A.; Naser Agudo Salin; Odio Bernardino Arnardo; Olmo Alejandro Gerardo del; Oharriz Darke Rubén M.; Oms Marbona Ramiro; Ortega Castellanos Sergio; Ortega Pedroso José R.; Ortiz Arrufa T. Oscar. Otirz Jiménez Eduardo; Oyarzun Larrea Pedro; Palacio Marín Antonio; Palacios Herrera José G.; Palma Pedro R.; Padierne Labrida Arsenio; Padierne Sánchez Eduardo; Pamies Martínez Alberto; Parajón Reyes Gavilán Roberto; Parra Rodríguez Jesús; Paseiro Espinosa Edelso; Pausas Sampers José J.; Paz de la Uz José B.; Pérez Peñalver Jacinto; Pérez Aguiar Tomás; Pola Ribot Antonio; Porta y de la Rosa Carlos; Porto Pérez Manuel; Porto Corujo Enrique; Portes Portuondo Elio; Poriones y Suárez Manuel; Piñeiro Rodríguez Roberto; Prieto González Gerardo; Quintana Docal Antonio; Quintana Perera Antonio; Rodríguez Moreno Manuel; Rodríguez Alba Menandro B.; Rodríguez Andrade Miguel; Rivas Suárez Solís; Rivero Hernández Mario A.; Rico Fernández Ramón; Rueda Serna Basilio; Rey Araque Rodolfo; Ríos Zayas Domingo; Romeu Díaz René; Reyes Delgado Gustavo; Ruiz Catalá Raul.

Relación de los alumnos que se examinarán de Gramática Castellana, el día 15 de septiembre, (hoy), de 1928, a las dos y media p. m., en el aula número 5

Rodríguez Benet Roberto; Rivero Montalvo Facundo; Rivero Ruesis Anselmo; Rodríguez Torre Eloy; Ruiz García Barbón Ramón; Recarey Rodrigo José; Ramos Villoria Juan; Seijas Seco Arsenio; Sánchez Rodríguez José B.; Sabí Mier Camilo; Sainz Montadas Roque; Sardiñas Hernández Luis; Salón Rodríguez Genaro; Sandé Brene José; Suárez Peralta Cirino; Suárez García Manuel; Suárez Ríos Luis; Suárez Valdés Cristóbal; Stincer García Mario; Sallés Milanés José Serrano Lemus René; Tellaeche Rodríguez Jesús; Tapia Balseiro Ernesto; Tejera Lorenzo Miguel; Taboada Dopico Arturo; Tavel de la Torre Mario; Tovar Morales Rafael; Torre Vega Mario de la; Uria Trujillo Miguel; Unánue Romero Gustavo; Villarmino Prieto Fausto; Valdés Duque Servando; Valdés Rovirosa Julio; Villacín Fernández Prudencio; Vega Quevedo Víctor de la; Vázquez Carmona Orestes; Velazco Castellanos Luis; Varela Escribano Oscar; Vieta Gutiérrez José A.; Valdés Pérez Francisco; Varela de la Nuez José; Valdés Pérez Francisco; Vázquez Pausa Angel; Vala Sáez Rafael; Valdés Gregorio Julián; Villanueva Martínez Julio; Villavicencio Delgado Juan F.; Vicente Valdés Gonzalo; Wilford Fernández Heriberto; Xiqués Morejón José; Zaragoza López Luis.

Relación de los alumnos que se examinarán de Gramática Castellana, el día 15 de septiembre, (hoy), de 1928, a las dos y media p. m., en al aula número 8

Beato Bernal Julis; Corbato Suárez Alicia; Compte y Arcas Inés; Espinosa Pajares Bessie; García Pérez Luisa María; González Biandri Consuelo; Nortey Azuaga Belén; Pérez Díaz Delfa; Quintana Lojola Carmen; Recas López Violeta; Sagazola González Bertha; Salvador Coca Paz; Sánchez Pérez María del Carmen; Ulasia Nieves; Yeste García Silvia.

Relación de los alumnos que se examinarán de Física Segundo Curso, el día 15 de septiembre, (hoy), de 1928, a las ocho y media a. m., en el aula número 1

Alonso Lugo Manuel; Arceo Rondón Nicolás G.; Acevedo Delan Roberto; Ara Alonso Guillermo de; Ayala Noval Rafael; Alonso Milián Mario; Avalos de Vega Antonio; Adriano Hernández Joaquín; Añé Alderete Roberto; Alonso Taño Moisés; Benítez González Eduardo; Bonich del Pozo Juan L.; Barroso Martínez Juan; Benítez Padilla Manuel; Cabrera Fernando L.; Capote García Roberto; Campo Julián Jesús; Canals Borges Waldo; Despaigne Alpizar Antonio; Espinosa Varona Rogelio; Eloy Ernesto E.; Foncueva Jover José; Fraga Nodar José; Fernández López Manuel; García Quirós Antonio; Carrastazu Miranda Jacinto; Greintein Kleiman Pedro I.; García Fernández Eduardo; García Reyes José M.; González Medina Gonzalo; Génova Parra José; Runanue Pérez Juan M.; Izquierdo Codecido José; Junco Vela Víctor.

Situación Final de los Señores Que Han Remitido Cupones para Nuestro Concurso de Viajes a la Próxima Exposición de Sevilla

—A—

Antigua Juan 1; Aboy Gregorio 1; Alvarez Lorenzo 1; Alcover José 3; Añón Manuel 1; Alvarez Casiano 2; Abario Manuel 2; Alvarez Arturo 2; Amenábar Roberto 1; Antillo Nicolás 1; Arroyo Benito 1; Alfonso Manuel 1; Alonso Manuel 1; Amor Casimiro 1; Alberdi Julio 29; Anea Hilario 1; Allende Manuel 2; Ablanedo Joaquín 1; Amores José 1; Abella Ignacio 1; Alonso Antonio 1; Acevedo José 5; Alonso Evilasio 2; Asociación de Dependientes (Biblioteca) 2; Ariel Antonio 1; Alvarez Emilio 1; Arias Francisco 1; Albores Romualdo 4; Alvarez José 2; Abel Manuel 1.

—B—

Bernardo Antonio 1; Barcia Vicente 1; Bertrons José 32; Benítez Manuel 3; Baizan Ignacio 1; Briz José 1; Benítez Pedro 1; Baral Francisco 1; Beceiro Ramón 1; Barrios B 1; Blanco Dámaso 1; Barrios Angélica 1; Blanco Consuelo 1.

—C—

Canal Eusebio 35; Couse Ricardo 35; Capdevila María 1; Castro Juan 33; Carrada Manuel 7; Caballero Juan 4; Campillo Juan 3; Cuevas Inocencio 1; Carballido Luciano 1; Camín Alfredo 3; Castillo Ramón 1; Carballada Enrique 9; Cabada Manuel 1; Caso Alvido 1; Cuní Gonzalo 2; Caveda José 1; Coya Juan 5; Cueto Servando 1; Cortabaria Santiago 1; Cirio Esteban 2; Cubiero Eugenio 1; Cano Armando 1; Celorio Miguel 8; Corral Claudio 1; Cajaraville Antonio 3; Castro Pilar 1; Cruz Antonio 5; Casais Ramón 5; Corbato José 1; Carnisus Alfredo 1; Cueto Francisco 27; Caseiro Manuel 14; Cámara Angeles 2; Calle La Cayetano 1; Cuadra Santiago 2; Couce Amador 1; Cano Pedro 1; Cámara Angeles 1; Calleja Melitón 1; Camacho Severina 3; Ceballos Estela 1; Campo Manuel 1; Casal Prisco 1; Coira Juan 1; Cusine José 3; Cruells José 2.

—D—

Díaz Eduardo 1; Díaz Alicia 1; Díaz Manuel 1; Davis María 1; Domínguez Manuel 1; Dellarcarsa Juan 4; Delgado Emiliano 2; Diz Jesús 1; Díaz Casimiro 7; Díaz Segundo 1; Díaz Perfecto 4; Díaz Primitivo 1; Díaz Alicia 1.

—E—

Espinosa Joaquín 1; Espinola Marcelino 1; Expósito Marcelino 5; Estrada Saturnino 1; Estévez Manuel 1.

—F—

Ferhman Water 1; Fernández Luis 7; Fernández Avelino 15; Fernández Francisco 33; Fernández Manuel 10; Fernández Manuel 1; Figueredo Orestes 6; Fernández Alfredo 1; Fernández Antonio 29; Fernández José 1; Ferrer José 1; Ferrer Vicente 1; Fernández Ramón 1; Fernández David 1; Fabián José 3; Fernández Aurelio 1; Fernández Pedro 8; Fernández Francisco 1; Fernández Manuel 1; Fernández Jacobo 3; Fernández Francisco 1; Fernández Ramón 1; Farres Agustín 1; Fuente Joaquín 1; Fernández Ramón 1; Fernández José 1; Fernández Arturo 7; Fernández Sobrino 1; Fernández Eduardo 1; Fernández José 1; Fernández Rosa 5; Fidalgo Encarnación 1; Fernández Daniel 1; Fernández Celso 1; Fernández Carlos 2; Fernández Domingo 1; Fernández José 1; Fuentes José 1; Fernández Manuel 1.

—G—

García José 8; González Francisco 7; Gómez Jesús 1; González Emilio 2; Geirera José 1; García Bonifacio 4; García Domingo 2; González José 1; González del Río Joaquín 1; Gutiérrez Claudio 34; González de Fernández R. 2; Gutiérrez Mariano 5; González Manuel 1; Gutiérrez Arcadio 1; García Ignacio 1; García Julián 1; Garay Jaime 3; García Juan 1; Gil Alejandro 1; González José 1; González Manuel 9; Garrido Baldomero 1; García Francisco 2; Guzmán Leonardo 6; Guerra Ricardo 1; Gilbert Eduardo 1; García Emilio 1; García Manuel 1; García Marcelino 3; García Pedro 1; Garay Ramón 5; Gandarilla Hermanos 3; González Leonardo 1; González Genaro 6; García Rodolfo 1; González Manuel 1; González Antonio 1; García Angel 1; García María 1; González Agustín 2; González Manuel 1; Gutiérrez Felicita 1; García Manuel 1; García Francisco 2.

—H—

Herrera viuda de 4; Hernández Domingo 1; Hernández Francisco 1; Hervas Enrique 1; Hernández Manuel 1; Hernández Francisco 1; Hidalgo Julio 8; Insúa Cándido 1; Iglesias Jesús 1; Iglesias Alfredo 3; Iglesias María 1; Iglesias Adolfo 1; Iznaga Justo 1; Ibias Enrique 1.

—J—

Jiménez Isabel 2; Jiménez Leopoldo 2; Jarro Dolores 2.

—L—

López Barrié Conchita 35; López Barrié Anita 11; Labarriego José Reina 1; López José 5; Leboso Santos 7; López Luis 9; Larrazábal Ignacio 19; López Remigio 3; López Carlos 1; López Pedro 8; López Carlos 1; López José 1; López Francisco 1; Lambeiro Angel 1; Lamelas y Martínez 1; Lamelas Vicente 1; López Andrés 1; López Victoriano 2; Lamelas José 1; López Gerardo 1; López Jerónimo 1; López Francisco 1; Lastra José 1; Ledo Emilia 1; López Orosman 1; Loinaz Martín 1; Llavería Rosa 1.

—M—

Mir Antonio 1; Mazorra Martín 8; Medell Vicente 1; Maurelle Manuel 2; Milly Matilde 1; Molina Manuela 35; Montes Gervasio 1; Muñiz Manuel 2; Martell Agustín 2; Mazorra Rebeca 1; Massó Bartolomé 1; Morán José 1; Méndez Vicente 9; Martínez Silverio 1; Martínez José 1; Mohedano Antonia 1; Menéndez y Sobrinos 1; Massó Luis 1; Morales Martín 8; Márquez Félix 1; Miranda Adriana 1; Méndez Arsenio 1; Menéndez Francisco 1; Morejón Generoso 1; Marina José 6; Mimó Víctor 2; Martí Hortensia 1; Martínez José 1; Méndez Aquilino 1; Mary Ramón 1; Muralt Water 1; Méndez Servando 1; Martín Pedro 1; Menéndez Alipio 1; Marcos Nicolás 1; Menéndez María 3; Menéndez Marcelino 2; Martínez Nemesio 1; Montero Oscar 2; Muro Rafael 1; Mora viuda de Longoria 6.

—N—

Novoa Eloy 2; Navas Francisco 3; Nicomedes Juan 1 Norti Manuel 1.

—O—

Olmo Gabiel 30; Orta José 1; Ortega Camilo 2; Ovies y Valdés 1; Ortega Gerardo 1.

—P—

Padrón Ramón 35; Pérez Pedro 35; Palenzuela Margarita O. 35; Parrondo Manuel 6; Pérez Enrique 1; Pérez Juan 2; Pérez Mercedes 8; Parra Manuel 1; Pérez Jacinta 7; Pañanelo Marcelino 3; Planas Gastón 1; Puig Alfonso 3; Pérez Silvia 1; Pedro Enrique 1; París Secundino 1; Pérez de Obregón F. 1; Planas Dionisio 1; Pérez José 1; Pardo Antonio 1; Presas José 13; Pérez Segundo 1; Platas Manuel 1; Parras Agustín 1; Pique Gonzalo 1; Pérez Manuel 2; Planas Margarita 2; Pedro Alberto 10; Pérez Margarita 2; Parras Dionisio 1; Pozo Alejandrina 1; Pérez y Rodríguez 1; Pérez de Sara D. 1; Peláez Laureano 1.

—Q—

Quintana Manuel 5; Quesada Teresa 1; Quiñones Guillermo 1.

—R—

Ramos Izquierdo Luis 1; Real Mercedes del 1; Rey Manuel 1; Raris José 7; Rey Juan 1; Rodríguez Miguel 6; Río Antonia 1; Ramírez Oscar 34; Rosa Miguel 1; Roselló Josefina 1; Reigada Andrés 1; Ramos María 3; Ricalde Francisco 2; Romeo Ricardo 1; Riera Luis 1; Ramalla Tomás 1; Rey Ramón 6; Recart Cristóbal 2; Requejo Constantino 1; Rodríguez Loreto 1; Ramos Juan 1; Rosa Raimundo 4; Rojas Carlos 1; Ramos Sixto 1; Rivero Eladio 1; Rodríguez Felipe 1; Rodríguez Justo 1 Rivero David 1; Rebola Ramón 2.

—S—

Suárez Arienza 1; Sánchez Adriano 1; Somoano Ramón 1; Sotolongo José 1; Suárez Abraham 1; Sánchez Manuel 1; Sardiñas Modesto 8; Salvat Sebastián 1; Sánchez Juan 34; Suárez Aquilino 9; Sardiñas Guillermo 2; Sardiñas Estanislao 10; Sanjuán Ester 1; Sánchez Miguel 1; Suárez Facundo; Sansebastián Angel 2; Salgado Francisco 6; Sainz Antonio 1; Sánchez Agustín 1; Suárez Aniceto 1; Santos Castor 1; Sainz Amalia 1; Sosa Luis 5; Sufuentes David 3; Saberon Severiano 1; Sosa Martín 1; Suárez Máximo 4; San Miguel Segundo 1; Solís Carlos 1; Sánchez Ramón 1; Suárez Jesús 1; Sailan Angel 1; Suárez Gaspar 1; Samá Antonio 1; Suárez Francisco 1; Sainz Roque 1; Soloni Miguel 1; Sordo José 1; Sandomingo Eugenio 1.

—T—

Trasancos José 2; Tamayo Aurelio 6; Tirados Laureano 6; Terceiro José 1; Toraño Angel 1; Torres Manuel 6; Tuana José; Torrontegui Francisca 5.

—U—

Uriarte Eugenio 35; Uhubarch Berta 1.

—V—

Vidal Francisco 1; Vázquez José 1; Vázquez Eladio 3; Villalón José 6; Valdés Pedro 1; Villaró Joaquín 1; Villamaría Cándido 1; Villasuso José 1; Villa Manuel 1; Valencia Francisco 1; Veizon Ramón 1; Vivero José 1; Vázquez Abelardo 1; Villanueva Ernesto 1; Valdés Bernardo 4; Villegas Alfonso 1; Vilauville Rogelio 1; Verde Manuel 1.

—Z—

Zamora Francisco 1; Zabala Mariano 1.

NOTAS DEL CONCURSO

Los señores concursantes que tengan que formular alguna observación, se servirán hacerla antes de 15 días a partir desde la publicación de esta nota. Pasados esos días, procederemos a proclamar a los que hayan triunfado.

COMITE GESTOR DEL MONUMENTO AL PRESIDENTE

Quedó constituido ayer y en el mismo figuran muchas connotadas personalidade

En la reunión celebrada en la tarde de ayer, en la residencia de señor José R. Palacios, sita en la calle Barnet 247, quedó constituído definitivamente el Comité Gestor que habrá de entender en los trabajos para la erección del monumento al General Machado, en la Avenida de las Misiones.

Forman dicho Comité Gestor los señores doctor Claudio G. de Mendoza, Narciso Gelats, General Rafael Montalvo, Jacinto Pedroso, Néstor G. de Mendoza, doctor Octavio Zubizarreta, Coronel José M. Tarafa, Coronel Eliseo Cartaya, Pedro Marin Herrera, Francisco Mestre, Emeterio Zorrilla, Ramón Crusellas, Julio Blanco Herrera, Coronel Juan Caldwell, Roberto Ason, Clemente Vázquez Bello, presidente del Senado; Rafael Guas Inclán, presidente de la Cámara de Representantes; los gobernadores provinciales Manuel Fernández Vega, Antonio Ruiz, Juan Gronlier, Juan A. Vázquez Bello, Juan A. Villena y José R. Barceló. Los señores Representantes a la Cámara, los Senadores de la República, Alcaldes municipales, Consejeros provinciales, concejales, miembros de las Juntas de Educación y todos los directores de periódicos, también forman parte de este Comité Gestor.

Se calcula, a juzgar por las impresiones que hemos recogido entre los señores de la Comisión, que dicho monumento tendrá un costo de 200 mil pesos aproximadamente, y que será erigido en la parte central de la Avenida de las Misiones.

La semana entrante se volverá a reunir la Comisión a fin de tratar y resolver los diferentes asuntos relacionados con este magno empeño, así como también determinar el lugar en que habrá de funcionar la oficina.

Relación de los alumnos que se examinarán de Física Segundo Curso, el día 15 de septiembre, (hoy), de 1928, a las ocho y media a. m., en el aula número 2

López Valiente Francisco; Lisama Chaple Orestes; Lamar Carbonne Humberto; Lescano Rodríguez Justino; Lage García Fausto; Lozano Recasens Pedro; Lavín Domínguez Francisco; Morales Pedro L.; Menéndez Carballo Santiago; Martín Rojas Guillermo; Medina Guerra José C.; Martínez Calás Ramón; Manresa Villate Miguel A.; Mastrapa Escalona Gustavo; Morín Wilfredo; Manito Chappotin Luis; Nillo Gómez de Rosa José N.; Otero Anguita Luis; Ordóñez González Aurelio; Odio Odio Benjamín; Pérez Carrillo Antonio; Pérez Goñi García Julio; Padrón Rodríguez Angel A.; Peza Bernard Fernando de la; Peñalver Hernández Rodolfo de; Queral Padrón Antonio; Rosado Alonso Augusto; Río Baell Raul del; Rosado de la Espada Diego; Rodríguez Sosa Antonio; Sancha Conesa Vicente; Saenz Méndez Jesús; Sardiñas Guzmán Nésetor; Torres Lombera Benito; Venero Manrara Pantaleón; Valdés Brito Alberto; Vera Pierra Raul de; Zaldívar Sabatés Rogelio A.; Valdés Hurtado José.

ENSEÑANZA LIBRE

Relación de las alumnas que se examinarán de Física Segundo Curso, el día 15 de septiembre, (hoy), de 1928, a las ocho y media a. m., en el aula número 8

Cárdenas Esperanza de; Fuentevilla López Sylvia; García Coca Matilde; Hernández Hernández Dulce María; Hernández Celestina; Perdomo Zuziaur Dora; Ruiz Moré Luisa M.; Roque Roca Felicia; Sotolongo Alvarez Alicia; Toscano Toscano Manuela.

†

E. P. D.

EL DOCTOR

RICARDO GUTIERREZ LEE Y SARMIENTO

HA FALLECIDO

Dispuesto su entierro para las cinco de la tarde de hoy, sus hijos e hijos políticos que suscriben ruegan a las personas de su amistad se sirvan asistir a la indicada hora a la casa calle Paseo esquina a 11, Vedado, para acompañar el cadáver al Cementerio de Colón, favor que agradecerán.

Habana, septiembre 15 de 1928.

Rebeca (ausente), Sahara, Ricardo y Bolivia Gutiérrez Lee y Rivero; Carmelina Terry de Gutiérrez Lee; Salvador Alcocer y Godoy (ausente: Francisco Landa; Jesús Rodríguez Fernández; doctor José de Cubas Serrate; doctor Rafael Nogueira.

M.E.C.D. 2016

DOCE MIL TELEGRAMAS DE FELICITACION HA RECIBIDO EL GOBIERNO ESPAÑOL POR EL GRANDIOSO EXITO DE LA MANIFESTACION CONMEMORATIVA DE 13 DE SEPTIEMBRE

NUMEROSOS ALCALDES DE DIVERSAS PROVINCIAS LE HAN HECHO UNA INFINIDAD DE OBSEQUIOS AL GENERAL PRIMO DE RIVERA COMO GRATO RECUERDO DE SU VISITA. — LUIS BELLO EN LAS ESCUELAS DE LUGO

VISITARA LOS ESTADOS UNIDOS

HENRY MILLER, WASH. D. C.

Field Marshal Viscount Allenby

El Mariscal de campo Vizconde de Allenby, del ejército inglés que mandaba las fuerzas británicas en Palestina durante la guerra mundial y que ha aceptado la invitación de la Legión Americana para asistir a la reunión que tendrá lugar en San Antonio de Texas, este otoño. El Vizconde dirigirá la palabra a los concurrentes en la primera sesión y visitará más tarde la Costa Occidental antes de regresar a Inglaterra. Lo acompañará su esposa.

MADRID, septiembre 14. UP.—Hoy visitó al general Primo de Rivera una comisión del Ayuntamiento de Murcia haciéndole entrega del título de alcalde honorario de aquella ciudad.

Muchas otras autoridades municipales desfilaron por el despacho del marqués de Estella para despedirse del jefe del gobierno. El alcalde de Durango, Vizcaya, obsequió al general Primo de Rivera con la paleta que utilizó en la ceremonia de la colocación de la primera piedra para el mercado. El Alcalde de Jijona, Alicante, regaló al jefe del gobierno una caja de turrón especialmente elaborado.

Varias comisiones de marroquíes, a las que acompañaba el general Gómez Jordana, director de Marruecos y Colonias, visitaron también al jefe del gobierno, presentándole sus respetos. El marqués de Estella agradeció a los comisionados su adhesión al homenaje celebrado ayer.

DOCE MIL TELEGRAMAS DE FELICITACION HA RECIBIDO EL GOBIERNO

MADRID, septiembre 14. UP. Con motivo del quinto aniversario de la dictadura, celebrado ayer, el Ministerio de la Guerra recibió hoy más de doce mil telegramas, felicitando al gobierno y haciendo protestas de lealtad a su obra.

DAN LAS GRACIAS AL GOBIERNO LOS PENADOS ULTIMAMENTE INDULTADOS

MADRID, septiembre 14. UP. De muchos establecimientos penitenciarios de España se han recibido en el día de hoy gran número de telegramas, suscritos por penados, dando las gracias al gobierno por el indulto que concedió ayer, ofreciendo enmendarse en lo futuro.

EL MARQUES DE GUADALHORCE, HIJO ADOPTIVO DE CARTAGENA

MADRID, septiembre 14. UP. El alcalde de Cartagena y una comisión de vecinos de aquella ciudad, visitaron hoy al ministro de Fomento, marqués de Guadalhorce, entregándole una placa, con el nombramiento de hijo adoptivo.

CONCEDE PRESTAMOS POR 550,000 PESETAS LA CAJA DE CREDITO AGRICOLA

MADRID, sep. 14. (UP) La Caja de Crédito Agrícola ha examinado 150 peticiones de préstamos, elevadas por agricultores, concediéndoseles 550.000 pesetas.

CONTRATAN HERRERA Y LORING LA CONSTRUCCION DE UN HANGAR EN SEVILLA

FRIEEDRICHSHAFEN, Alemania, sep. 14. (UP) La firma española, Herrera y Loring, ha contratado con una empresa norteamericana la construcción de un hangar para zepelines, en Sevilla, con capacidad para dos dirigibles, según se anunció hoy.

La construcción del hangar comenzará tan pronto como sea posible. Además se sabe, que Herrera y Loring han contratado con una firma alemana la construcción de la fábrica de hidrógeno para los dirigibles.

Hangares y fábricas semejantes a las que van ahora a instalarse en Sevilla, lo serán igualmente en un aeródromo situado a sesenta kilómetros de Buenos Aires, Argentina, completándose de esa manera la instalación para el próximo servicio aéreo, servido por dirigibles, entre Sevilla y Buenos Aires.

CARIÑOSAMENTE DESPEDIDO A VIGO, MONSEÑOR ANDREA

VIGO, sep. 14. (UP) En el vapor Polonio ha embarcado para Buenos Aires Monseñor Andrea. Se le tributó una cariñosisísima despedida, asistiendo a bordo el obispo de Madrid-Alcalá, el escritor Sr. Zubiria, el filántropo Sr. Heredia, y un público numeroso.

VISITA LUIS BELLO LAS ESCUELAS DE LUGO

LUGO, septiembre 14. (U. P.) — El escritor Luis Bello, que viene haciendo una campaña por el mejoramiento de las escuelas, visitó hoy los establecimientos de enseñanza de esta provincia.

Después del banquete con que fué obsequiado por las autoridades lucenses, el señor Bello marchó a la Coruña.

PARTIERON PARA MADRID LOS AVIADORES BILBAINOS

BILBAO, septiembre 14. (U. P.) Los aviadores bilbaínos Aya, García y Ogara, que dieron recientemente la vuelta a Europa en una avioneta, salieron hoy para Madrid en su aparato con el fin de terminar su empresa en el punto de partida.

Los aviadores fueron cariñosamente despedidos por un público numeroso.

"THE TIMES" PUBLICA UN EDITORIAL HACIENDO EL ELOGIO DE LA LABOR DEL GENERAL PRIMO DE RIVERA EN ESPAÑA

LONDRES, septiembre 14.—(UP.). "The Times" publica hoy un editorial titulado "Cinco años de dictadura en España", en el que elogia al general Primo de Rivera, diciendo que "supo entronizar el orden y la prosperidad donde reinaba la confusión y el derroche".

Refiriéndose a los que creen que España está pagando muy caro, en pérdida de libertad, la prosperidad que le ha dado la dictadura, el periódico dice que durante el festival nacional, el descontento de los que creen apasionadamente en la libertad, al igual que la envidia de los que todo lo perdieron, quedaron sumergidos bajo la ola triufal del regocijo popular.

"Algunos descontentos prepararon una rebelión de la cual dió buena cuenta, con facilidad, la Policía"—dice "The Times", agregando después al enumerar los bienes de la Dictadura:

"Lo primero que tiene en su haber es que acabó con la "aventura", de Marruecos; después viene el orden financiero; y seguidamente la construcción creciente de ferrocarriles, caminos, puertos, canales e industrialización de ríos; la reforma de la administración municipal y del trabajo organizado; y la defensa de los negocios del país que hoy son dirigidos con más eficiencia que cuando el general Primo de Rivera se hizo cargo de la administración del país, como lo demuestra el espíritu más emprendedor que se advierte dondequiera en España."

FUE PROCESADO EL MENSAJERO DE CORREOS INFIEL

SIERRA MORENA, septiembre 14. — DIARIO DE LA MARINA, Habana. — El juez de Instrucción de Sagua procesó hoy a Juan Antonio Canova, mensajero en las oficinas de Correo de esta localidad, exigiéndole fianza de mil pesos para poder gozar de libertad provisional.

El consejero provincial señor Vicente Mier, prestó la fianza solicitada. Ha quedado plenamente demostrada la inculpabilidad del jefe local señor Juan Manuel García. — **Echevarría**, corresponsal.

CESPEDES HACIA LA HABANA

SANTA CLARA, septiembre 14.— DIARIO DE LA MARINA, Habana. En el tren de Camagüey, que llegó a ésta a las diez de la mañana, pasó hacia la Habana el secretario de Obras Públicas, doctor Carlos Miguel de Céspedes, que viene de su recorrido por la provincia de Oriente. El tren se detuvo aquí unos veinte minutos, los que aprovechó el doctor Céspedes para recorrer en automóvil la ciudad, inspeccionando las obras del Malecón, Hospital de Maternidad, Audiencia y Carretera Central. — **Torrens**.

LA CARRETERA AL COTORRO

Los vecinos de este término suplican al secretario de Obras Públicas ordene la reparación de la carretera que une esta población con la del Cotorro, que se encuentra en pésimas condiciones, haciéndose casi imposible el tránsito de vehículos. — **Zamora**, corresponsal.

LO QUE TRAE INTERESANTE LA GACETA

Decreto de la Secretaría de Obras Públicas disponiendo que el Estado adquiera por convenio directo, la casa situada en Avenida de los Mártires esquina a Sanguily, en la ciudad de Camagüey, propiedad de la señora Rosario Barrera Tapia viuda de Martínez, por la suma de $7.647.38, con cargo al Fondo Especial de Obras Públicas. Esta propiedad se adquiere por ser necesario para realizar las obras del Alcantarillado de Camagüey.

——Decreto por el que se autoriza la entrada de bulbos y plantas del Japón, para el Jardín El Clavel, de los señores Armand y Hermano, de Marianao.

——El Tribunal Supremo da cuenta de haber inscripto el título de abogado del doctor Armando M. Barrientos y Schweyer.

——La Universidad de la Habana convoca a concurso para proveer la plaza de profesor auxiliar interino de la Cátedra de Química Biológica de la Escuela de Medicina, admitiendo hasta el día 27 los documentos de los que aspiren a cubrirla en las oposiciones correspondientes.

——La Junta Provincial Electoral, saca a subasta que se efectuará el día 20 del corriente el servicio de preparación de material electoral consistente en el conteo, sellaje y empaquetamiento de boletas y otro material.

EL HAMBRE Y LA PESTE QUEDAN EN PUERTO RICO COMO OBLIGADA SECUELA DEL ENORME HURACAN QUE BARRIO LA ISLA DE COSTA A COSTA DURANTE HORAS, EL JUEVES, HASTA SALIR POR EL NORTE HACIA LAS ISLAS TURCAS

Viene de la PRIMERA

...nicaciones, que quedaron completamente interrumpidos por el temporal, no se habían restablecido treinta horas después y solo es posible visitar los lugares más próximos a la ciudad.

CONTINUA EL CICLON SU MARCHA HACIA LAS ISLAS TURCAS

PORT AU PRINCE, (Hartí), Septiembre 14. — (UP). — El ciclón que se encontraba ayer al sur de Puerto Rico estaba esta noche moviéndose hacia el noroeste en dirección a las Islas Turcas, según los despachos recibidos en esta desde Cabo Haitiano.

Se cree generalmente que el ciclón pueda perder totalmente su fuerza en Haití, pero es posible que continúe trazando la parábola en dirección al sureste de los Estados Unidos.

Comunican de Ponce que el barómetro había bajado a las cinco de la tarde a 72.8½, agregando que sopla un viento huracanado de gran velocidad. A causa de que el ciclón ha derribado numerosos postes del telégrafo y teléfono, interrumpiendo las comunicaciones, se ignora todavía las proporciones del desastre en Puerto Rico, pero se da por seguro que las plantaciones de café han sido destruídas totalmente. Muchos ríos se desbordaron, inundando grandes extensiones y causando grandes daños a los cultivos.

WASHINGTON, septiembre 14. UP.—El Gobernador Horace Towner, de Puerto Rico, en un mensaje oficial al Bureau de Asuntos Insulares del Departamento de la Guerra, comunica que hasta ahora nada se sabe de desgracias causadas por el terrible ciclón que barrió la Isla el jueves.

El mismo despacho del Gobernador dice que "decenas de millares de personas han quedado sin hogar", y que los gastos de la reconstrucción y auxilio probablemente llegarán a millones de pesos.

PORT AU PRINCE, Haití, septiembre 14. UP.—Comunican de Cabo Haitiano, que allí no se teme al ciclón, el cual avanza ahora hacia el Noroeste. Hasta ahora no hay noticias de daños en Haití.

Hay indicaciones de que el ciclón alcanzará las Islas Turcas a media noche de hoy, viernes.

LAS CONDICIONES DEL TIEMPO EN MIAMI SON INMEJORABLES

MIAMI, Estado de Florida, septiembre 14. UP.—El Bureau del Tiempo de esta ciudad no tiene indicaciones de vientos fuertes. Hoy continuaba el tiempo en inmejorables condiciones. No ha causado impresión en Miami la noticia de que un ciclón avanza por el Mar Caribe. La playa estuvo concurridísima hoy.

ORGANIZANSE AUXILIOS PARA PUERTO RICO EN WASHINGTON

WASHINGTON, septiembre 14. UP. La Cruz Roja de los Estados Unidos estaba haciendo preparativos urgentes en la noche de hoy, en combinación con el departamento de Marina para enviar médicos, enfermeras y medicinas a las islas de las Antillas Menores visitadas por un huracán destructor el jueves y viernes.

Henry M. Baker, director nacional de la división de desastres de la Cruz Roja, esperaba partir esta noche para Puerto Rico a bordo de un destroyer de la armada, en compañía de médicos y enfermeras.

HA DESAPARECIDO TODO PELIGRO DEL CICLON PARA CUBA

WASHINGTON, septiembre 14. UP. El Bureau del Tiempo dió a entender hoy por la noche que ha pasado todo peligro del ciclón para Cuba. La última información del Bureau que fué trasmitida inmediatamente por radio, decía que el meteoro se mueve con rumbo al Noroeste y que alcanzará a las Islas Turcas probablemente antes de la mañana del sábado.

Sólo en el caso improbable de que el ciclón recurve nuevamente hacia el Sur, tocará a Cuba, dijeron los funcionarios del Bureau del Tiempo, anunciando al mismo tiempo que hasta dentro de 36 ó 48 horas no podrá decirse si llegara a las costas de la Florida. También se ha hecho saber que no hay motivo de alarma, por el momento, para las costas floridanas, ya que la tormenta puede entrar en el Golfo de México, siguiendo de largo, o volver hacia el Atlántico, donde se perderá.

El informe oficial del Bureau del Tiempo, dice:

"El ciclón tiene su centro a los 19 grados Norte y 68 ó 69 grados de Longitud Oeste, moviéndose con rumbo Noroeste. Su centro pasará cerca de las Islas Turcas en la noche del viernes.

San Juan de Puerto Rico informa que la velocidad del viento era de 150 millas por hora el jueves por la tarde. Se aconseja las mayores precauciones a todos los buques que naveguen cerca de la trayectoria del ciclón".

Se calcula que el meteoro está recorriendo trescientas millas diarias.

Todos los preparativos están en suspenso mientras no se tengan informes más concretos y claros de las zonas devastadas por el ciclón.

Se estima que el área de éste es de doscientas millas, siendo ovalada la forma de la perturbación, con los vientos más intensos en el sector septentrional.

Las estaciones de radio de la Armada cooperan con el Bureau del Tiempo en mantener a los buques constantemente informados del movimiento, y en obtener informes con respecto a la destrucción hecha por el meteoro y la trayectoria que sigue.

PERDIO INTENSIDAD EL HURACAN DESPUES DE PASAR POR PUERTO RICO

Observatorio Nacional.—Viernes, a las 11 y 30 p. m.—El centro del huracán está cruzando esta noche entre Islas Turcas y Puerto Plata.

En este último lugar han tenido vientos huracanados y mares gruesas, y en las Islas Turcas vientos de 30 a 36 millas solamente.

Su movimiento de traslación es ahora más lento, de unas once a doce millas por hora, continuando en una dirección casi Oeste-Noroeste.

Mañana sábado deberá por la mañana pasar por el Norte y no muy distante de la Gran Inagua.

El huracán parece haber perdido parte de su gran energía al cruzar por Puerto Rico; pero hallándose otra vez en mares bastante libres, es posible que la recupere.

MILLAS, Director.

LA IMPLANTACION DE FIANZAS CONQUE RESPONDER AL EMBARQUE DE ALCOHOLES

EL PRESIDENTE DE LA REPUBLICA ENVIARA UN MENSAJE AL CONGRESO INSTAURANDO EL "DIA DEL VETERANO". UNA PENSION PARA UN GENERAL DE 70 AÑOS DE EDAD. LOS PROBLEMAS DE LIMITES ENTRE MAYARI Y PALMA SORIANO. LO QUE HA HECHO CARLOS MIGUEL POR CAMAGUEY. 600 EJEMPLARES DE UN LIBRO PARA REPARTIR ENTRE LOS VETERANOS

RECIBIENDO

A primera hora ayer el Presidente de la República, instalado en el tercer piso de Palacio, recibió a un grupo de amigos y subalternos.

HERRERA

El Jefe del Ejército, en su entrevista con el General Machado, le comunicó ciertos informes relacionados con las próximas maniobras militares que tendrán lugar en la temporada de invierno.

VIRIATO

El Secretario de la Presidencia, así como el señor Ricardo Herrera, jefe del Despacho de esa dependencia también estuvieron departiendo con el Jefe del Estado sobre asuntos administrativos de su Secretaría.

MEDICOS

Los doctores Enríquez y La Torre, médicos del Presidente de la República, celebraron con él una entrevista de carácter particular.

EL PROGRAMA DE LA EXCURSION

Ibrahim Consuegra, el mayordomo de Palacio, que llegara de los Estados Unidos en la tarde del jueves, en compañía de nuestro compañero Raúl Marsan, saludó al Presidente de la República. Después, le presentó el programa de la excursión nacionalista que se propone realizar el Jefe del Estado por las provincias orientales.

El general Machado, lo estudió, aceptándolo. Helo aquí:

Día 24.—2 p. m.—Llegada a Manzanillo:

A la salida del puerto estarán todas las embarcaciones para darle escolta.

Al desembarcar será obsequiado con un ponche en la Aduana.

Inmediatamente una gran manifestación recorrerá la ciudad, disolviéndose con un mitin en el Parque de Céspedes, presenciándolo el general Machado desde los balcones del Ayuntamiento.

A las nueve de la noche.—Banquete.

A las diez y media.—Baile en el Country Club.

Día 30: a las nueve de la mañana.—Parada escolar e inspección de las obras de la carretera de Manzanillo a Bayamo.

A las doce y media de la tarde.—Llegada a Bayamo.

Manifestación y mitin en el Parque de la Revolución: El señor Presidente verá desfilar la manifestación desde los balcones del Ayuntamiento.

A las nueve de la noche.—Baile en el Liceo.

Día 1.—A las once y 25 de la mañana.—Salida de Bayamo. Se detiene el tren cinco minutos en Jiguaní; 20 en Palma Soriano; 15 en San Luis y 20 en el Cristo.

A las cuatro y siete de la tarde.—Llegada a Santiago de Cuba.

Manifestación hasta el Gobierno provincial, desde cuyos balcones verá el desfile el señor Presidente. Mitin frente al Palacio provincial.

A las nueve de la noche.—Banquete en el Hotel Venus.

Día 2.—A las ocho de la mañana.—Desfile escolar frente al Palacio provincial.

Desfile de fuerzas del Ejército. (En este acto el señor Presidente de la República impondrá la medalla al soldado distinguido de la provincia).

A las nueve de la mañana.—Descubrimiento de las planchas de bronce que tienen grabados los nombres de los soldados cubanos en el Arbol de la Paz.

A las nueve y media.—Colocación de la primera piedra en el Palacio de Justicia.

A las once.— Inauguración de la Sala de Veteranos en el Hospital Civil.

A la una de la tarde.—Almuerzo en el Gobierno provincial.

Nota.—Salida a la hora que indique el señor Presidente.

La salida de la Habana la hará el general Machado el día 26 del presente mes, por la noche, suponiéndose que utilice para ello uno de nuestros cañoneros, pertenecientes a la Marina de Guerra. De ser así sólo irán con el Presidente quince o veinte personas de su más íntima amistad, yendo por ferrocarril los otros componentes de la comitiva.

EL JEFE DE LA MARINA

El coronel Fernández Quevedo, fué otra de las personas recibidas por el Presidente de la República. En la conversación sostenida trataron del viaje por mar, del General Machado, el próximo día 26.

FIANZAS PARA EMBARQUE DE BEBIDAS

Fué llevado a la firma del Jefe del Ejecutivo un decreto relacionado con la implantación de determinadas garantías en efectivo para los alcoholes que salgan de Cuba para el extranjero.

Según se nos aseguró en Palacio, ese decreto será entregado a los repórters de la Secretaría de Hacienda.

EL DIA DEL VETERANO

Una Comisión integrada por el comandante Manuel Secades y los coroneles Aguilar, Masola, Jiménez y Barceló, visitó Palacio con el propósito de entrevistarse con el Presidente de la República, a fin de tratar con él sobre la implantación del "Día del Veterano", en la próxima fecha patriótica del 10 de octubre.

A su salida de la mansión del Ejecutivo, el comandante Secades nos declaró que, hablando con el doctor Viriato Gutiérrez, éste le había asegurado que el Presidente de la República tiene preparado un Mensaje para enviarlo a la Cámara, al objeto de instituir dicha fiesta veteranista en el referido día de cada año.

CONSIGUIENDO UNA PENSION

Visita de la mansión presidencial lo fué una Comisión de elementos representativos de Oriente, los que se interesaron por que le sea concedida una pensión al general Pedro Vázquez, oriental, que se encuentra inválido con motivo de una vieja herida de bala que sufriera en los campos de la revolución. Actualmente cuenta dicho patriota, setenta años de edad.

EL REO ESCALONA

Un telegrama enviado desde Santiago de Cuba comunicó al Secretario de Justicia que el reo Escalona había entrado en capilla ayer a las siete de la mañana, para ser ajusticiado hoy, a la misma hora. Firmaba ese mensaje el agente judicial, señor Más, que fué portador del decreto presidencial ordenando la ejecución del citado reo.

DANDO LAS GRACIAS

El alcalde de Mayarí, doctor Antonio Santos visitó al licenciado Barraqué. Fué a darle las gracias por la solución que le había puesto al problema de los límites entre Palma Soriano y la población de que es alcalde. También solicitó el doctor Santos que el Gobierno nombre elementos de su confianza y amistad para que solucionen definitivamente el problema de los terratenientes, que tanto afecta a los agricultores de aquella zona. Debe tenerse en cuenta, en este particular, que hace poco el doctor Eguilior, Subsecretario de Justicia, trató de darle solución a ese mismo asunto en que hoy tanto se interesan los terratenientes citados.

DE CARLOS MIGUEL

El general Machado recibió ayer el siguiente telegrama que le envió desde Camagüey el secretario de Obras Públicas, dándole cuenta de algunas obras que allí iniciara:

"Camagüey, septiembre, 13.—Honorable Presidente de la República. Habana.—He inspeccionado personalmente con escrupulosa atención las obras de la carretera central en Oriente y las del acueducto en Santiago de Cuba, pudiendo asegurar a usted y al país que Santiago tendrá agua en la abundancia y pureza prometidas de aquí a treinta meses y que para esa misma fecha la carretera central, que algunas secciones atraviesan lugares de la sierra de incomparable belleza, unirá la provincia de Oriente a las demás de la República. El entusiasmo con que todos los colaboradores de mi secretaría, desde los jefes hasta los más modestos peones, trabajan para cumplir las órdenes en tiempo fijado me permite asumir un compromiso que no dejará de cumplirse.— Carlos Miguel de Céspedes."

OFRECIMIENTO

El comandante Llorens, autor del libro "Con Maceo en la Invasión", se entrevistó con el doctor Viriato Gutiérrez, ofreciéndole 600 ejemplares de su obra para que sean repartidos entre los jefes y oficiales de los veteranos hispanoamericanos que nos visitarán para la próxima fecha patriótica del 10 de octubre.

LA MANIFESTACION DEL 23

De acuerdo con los preparativos que se vienen haciendo, la Juventud Liberal que preside nuestro estimado compañero en la Prensa, señor José Ramón Egües, de la que es director político el señor Osvaldo Valdés de la Paz, y secretario general el doctor Gabriel García Galán, resultará espléndido, magnífico, el acto de adhesión a la manifestación que se prepara en honor del general Machado, pues la organización de referencia acudirá a la misma con un contingente valioso de jóvenes y banderas, músicas, gallardetes y otros símbolos propios de estos homenajes.

Diariamente en su local de Cuba, 24, se viene reuniendo el Ejecutivo de la Juventud Liberal, tomando acuerdos y últimamente todos los detalles que han de culminar en un éxito para la Juventud, su presencia en la gran manifestación del onomástico del Honorable Señor Presidente de la República.

CARTAS DE NATURALIZACION

El señor Presidente de la República puso su firma a las siguientes cartas de naturalización, que serán entregadas en la Secretaría de Estado a los interesados:

Perfecto Suárez y Menéndez, Jaime Kelton, José Manuel González y García, Antotnio Hernández y Martínez, Joaquín Oliu y Carreras, José Estefan Tillán y Jacobo, Ernesto Israel Barauh, Isidro Rodríguez y Fajes y Manuel Sánchez y Fraga.

HACIA SU FINCA

Serían las once de la mañana cuando el Jefe del Estado, en unión de sus ayudantes de guardia y del capitán Rodríguez Batista, se dirigió en automóvil a su finca "Nenita", en Santiago de las Vegas, donde pasó el resto del día.

CABADA Y REY

Cuando ya se había retirado del Palacio el general Machado, llegaron el doctor Cabada, jefe del partido conservador, y el doctor Rey, líder de la minoría cameral. Llevaban el propósito de entrevistarse con el Presidente de la República lo que, como es natural, no lograron. Hablando con el doctor Cabada, éste nos declaró que iban a tratar asuntos relacionados con el partido que preside. Así como que anoche embarcaría rumbo a Pinar del Río, para estar nuevamente en la Habana el día 22 del presente mes, con el objeto de particpar en la gran manifestación que en la noche del 23 se le ofrecerá al Jefe del Ejecutivo, por ser la víspera de su onomástico.

VAZQUEZ BELLO

Juan Antonio, gobernador de Santa Clara, se entrevistó con los doctores Barraqué y Viriato. Asuntos particulares. Una vez más nos aseguró que su hermano estará en esta capital a fines del mes actual.

ASAMBLEA MAGNA

Para el lunes a las ocho de la noche está convocada una asamblea magna de la Juventud liberal, en el Círculo Liberal de Dragones y Amistad, a la que han sido citadas representaciones de la Juventud Liberal, a fin de ultimar todo lo relacionado con el trascendental acto que se llevará a cabo en honor del general Machado. En este día se conocerá oficialmente el lugar que en la manifestación debe ocupar la Juventud Liberal, que estando compuesta de elementos valiosos de esta capital, es sin duda alguna un puesto brillante el que se le designará en la jornada que se ha de celebrar para homenajear al ilustre Jefe de la Nación.

NUEVA ERA

La interesante revista que administra nuestro distinguido amigo señor Antonio Linares, ex director de Comunicaciones, llegó ayer a la mesa de los repórters de Palacio. Como siempre repleta de material ameno e instructivo.

ARROYITO

El genial caricaturista visitó la mansión presidencial. Pasó más de una hora en el despacho de los periodistas. Allí hizo varias caricaturas que fueron muy celebradas: Marsans, Polo, Ibarzabal, Serrano, Mosqueda, Aizcorbe y María Collado, fueron blanco del lápiz de Arroyito...

VALIOSAS FIRMAS

Elementos representativos de la industria, el comercio, la banca, los Centros regionales y los Clubs deportivos, se han dirigido al capitán José Izquierdo Juliá, en su carácter de presidente de la Comisión de Propaganda del Club Nacional General Gerardo Machado, con objeto de manifestarle sus grandes deseos de que aparezca en el "Album Verde de la Victoria" el obsequio que recibirá el general Machado el día 10 de octubre, la firma de los que representan tan grandes factores en el desenvolvimiento de la República.

El capitán Izquierdo prometió dedicar varias hojas del Album a estos elementos, que de esa manera quedarán complacidos.

Nos manifestó el doctor Secades Japón, como tesorero de la Comisión, que daba las gracias por la cooperación que había obtenido de las personas que poseen talonarios, enviándoselos con el tiempo oportuno para obtener los nombres y que esperaba que quedarían liquidados los mismos a la mayor rapidez, por ser necesaria la matriz de los mismos.

EL DIA DE LA CAÑA

En la mañana de ayer visitaron la mansión presidencial los señores José Hill, presidente de la Asociación Nacional de Colonos, y Antonio J. Medina, delegado-director de la Comisión gestora Pro-Día de la Caña, que como es sabido la integran las Asociaciones nacionales de hacendados, de colonos y de la industria azucarera, cuya Comisión patrocina la iniciativa del señor Antonio Ruiz, gobernador provincial de la Habana.

En charla que sostuvimos con dichos señores nos informaron del grandísimo entusiasmo existente en todo el territorio nacional por la instauración de las fiestas de la caña.

Este año se celebrará dicha instauración en la Habana, posiblemente, sobre el día 20 del próximo octubre. A ella vendrán de todos los lugares de la isla, no solamente hacendados, colonos y empleados de la industria azucarera, sino también nutridísimas representaciones de todas las fuerzas vivas del país. Pasarán de muchos miles de excursionistas los que visitarán nuestra ciudad en dicha ocasión.

Los azucareros cubanos, aprovecharán este acto para hacer una verdadera demostración de la inmensa fuerza que ellos representan en el país.

Entre los proyectos para la celebración del "Día de la Caña", hay uno que es hasta ahora el que más fuerza tiene, y que ha sido presentado ante la Comisión gestora por su delegado-director, señor Antonio J. Medina.

Este proyecto consiste en que este año, en magna procesión cívica, concurra el Honorable Señor Presidente, acompañado del Gobierno en pleno y de todas las organizaciones que se encuentren representadas en la Habana, a un parque público—que oportunamente será designado—, en cuyo lugar el señor Presidente sembrará una buena cantidad de caña. El año que viene el señor Presidente deberá concurrir asimismo a dicho Parque y personalmente cortará la caña por él sembrada, la que será distribuída entre los gobernadores provinciales, y éstos a la vez, celebraran en las capitales de sus provincias actos análogos al que se celebre este año en la Habana, procediendo a la siembra de la semilla de caña sembrada y cortada por el señor Presidente. Al siguiente año, los gobernadores deberán cortar esa caña y distribuir su semilla entre los alcaldes de sus respectivas provincias, los cuales también la sembrarán en sus Municipios; al próximo año, los alcaldes la cortarán y entregarán sus semillas a los ingenios que existan en sus Municipios, los cuales deberán sembrarlas en el lugar de honor de sus bateyes. Después en los sucesivos años, y al comienzo de cada una de las zafras, la primera caña que deberá cortar cada ingenio, será la procedente de la sembrada por el señor Presidente de la República el presente año, titulándose "Caña Nacional". Todos los ingenios, al proceder al corte de esa caña deberán celebrar en sus bateyes actos o festejos en honor al comienzo de la zafra. Se aprovecharán estos actos para celebrar competencias agrícolas, conferencias, etc., que redunden prácticamente en beneficio de las clases agrícolas azucareras.

HOMENAJE DE LOS AZUCAREROS AL SR. PRESIDENTE

Como demostración de las inmensas simpatías con que cuenta el señor Presidente entre los elementos azucareros de Cuba, éstos aprovecharán la instauración del "Día de la Caña", para rendir homenaje al general Machado, en el cual, según tenemos entendido se le hará entrega de una preciosa pluma en forma de caña, confeccionada toda ella con platino y adornada con los más puros brillantes.

CON UN APETITO EXCELENTE, AUN CUANDO SUFRIENDO UNA GRAN NERVIOSIDAD, EL REO ESCALONA ESCRIBIO A SUS HIJOS AYER PARA PEDIRLES QUE RECEN POR EL

EL REO PIDIO LOS AUXILIOS DE LA RELIGION, QUE LE FUERON DADOS POR EL PADRE EGIDO.—ESCRIBE A SU MUJER DICIENDOLE QUE LA PERDONA POR NO HABERLO ELLA PERDONADO A TIEMPO. — ENTRADA EN CAPILLA

SANTIAGO DE CUBA, Septiembre 14. DIARIO. Habana.— A las siete de la mañana de hoy le fué notificada la sentencia de muerte al reo Ricardo Escalona, por el Secretario, Ricardo Crespo, acompañado del escribiente Oscar Santanach, no queriendo el sentenciado firmar la notificación ni tampoco hacer testamento, manifestando que no tenía dos mil pesos para indemnizar a los herederos de la hija y víctima.

Escalona durmió toda la noche muy bien, ignorando lo que iba a ocurrir por la mañana, así es que cuando lo despertaron dijo que él era un hombre muy bueno.

A las cinco y media de la mañana el llavero Juan Gonce y el brigada Soca sacaron a Ortiz de la galera en donde estaba junto con Escalona, y dejaron a éste último solo para evitar que pudiera ocurrir algo anormal. Al notificarle la sentencia, Escalona permaneció de pie, inmóvil, junto a la reja, y no pronunció palabra alguna, demostrando un gran abatimiento, al extremo de que si no reacciona, no tendrá valor para ir al patíbulo.

Después de entrar en capilla dijo que quería auxilios religiosos.

Un sargento de policía municipal, con dos números, se hará cargo de la custodia del reo, a quien visitaron los médicos Castelvi y Pera.

Los presos se encuentran encerrados y no se le permitirá salir más que a las horas de almuerzo y comida.

El alcaide de la cárcel dió órdenes de desalojar la galera número seis, destinada a Cámara de la Muerte, para armar el garrote. Escalona, antes de ser notificado, habló con el mayordomo del penal, quejándose de la suerte que le esperaba y diciéndole que después de dos meses fué que se dió cuenta del crimen por él cometido, porque se hallaba en el hospital herido a causa de una mordida que le dió su perro cuando cometió el repugnante hecho.

Mientras duró la ceremonia de notificación de sentencia y entrada del reo en capilla, un numeroso público se aglomeró en las cercanías de la cárcel.—**Soto.**

CON BUEN APETITO

SANTIAGO DE CUBA, Sept. 14. DIARIO. Habana.—El reo de muerte Ricardo Escalona continúa muy acobardado y muy nervioso.

Sin embargo, el apetito no ha desaparecido y desayunó perfectamente, bisteck con papas fritas, ensaladas de tomates y huevos hervidos, una taza de café y un vaso de leche.

El bondadoso padre Egido visitó al reo a las diez de la mañana y estuvo largo rato acompañándolo.

Escalona pidió al almorzar congrí, ensalada de huevos con papas y bacalao, bisteck con mojo de ajo y boniatos fritos.

¡EL GARROTE!

A las diez y media comenzó a armarse el garrote, demostrando el verdugo bastante agilidad en este trabajo, en el que lo ayudaron su auxiliar y varios penados.

El empleado del penal Alesban Zambrano, tomó la simpresiones digitales a Escalona.

El reo fué visitado por el señor Santiesteban, que lo conoce desde Manzanillo, y ese señor notó también en el sentenciado una nerviosidad extraordinaria. Desde la puerta de su galera, Ortiz, Morales Rangel y Evans Pile, contemplan los movimientos de los escoltas, de las personas que entran y salen donde se está armando el garrote; de los periodistas que entrevistan al reo, etc., sin embargo demuestran tranquilidad y mientras Morales y Ortiz conversan con las personas que a la reja se acercan, Pile escribe una carta.—**Soto.**

EL REO ESCALONA SE COMPLACE AL SABER QUE SU MUJER LO HA PERDONADO Y PIDE A SUS HIJOS OREN POR EL

SANTIAGO DE CUBA, Sept. 14. DIARIO. Habana.—Después de haber almorzado opíparamente el reo Ricardo Escalona, se reanimó un poco por haber recibido noticias que su mujer había pedido el indulto suyo al Presidente de la República, aunque cuando reflexionaba un poco se entristecía nuevamente pensando en que la cosa iba más que de prisa para pensar en indultos. A las cuatro y media de la tarde el doctor Manuel Prieto observó, que el sentenciado tenía ciento cuarenta pulsaciones, lo que acusaba un estado extraordinario de nerviosidad. El reo se ha mostrado complaciente con todo el que lo ha visitado, hablando con todos.

Se deja retratar cuantas veces se lo piden, adoptando toda clase de poses como si fuera un muñeco. Esta tarde comió pollo con papas fritas, boniato y café, sin querer tomar bebida espirtuosa. Escalona se lamentaba hoy de que su abogado no lo defendió bien, porque lo aconsejó que dijera una cosa que él estima que lo perjudicó grandemente.

Esta tarde el condenado, valiéndose de un escolta de la cárcel, se dirigió a su mujer por medio de una carta que dicho escolta le escribió y que dice así. "Querida Antonia, esposa mía, a pesar de que en la oportunidad en que debías perdonarme no lo hiciste, es demasiado tarde e inútil y ahora soy yo el que te perdona a tí. Así cúmplase la voluntad en mí, aunque sea castigado tan terriblemente de un delito que no me dí cuenta al cometerlo. Y a tí, mi hijita Gloria, te suplico que reunas a todos mis hijos, tus hermanos, y juntos recen por mí. Yo sé que tu, Gloria, trataste con tu madre todo lo posible para que ella me perdonara; pero no he perdido la esperanza. Si me matan, sólo te pido que todos de rodillas oren por su padre. Firmado Escalona".

Hablando con el reo nos ha dicho: "He recibido una carta de mi hermano, en que dice que Ñica, mi mujer, me ha perdonado ya y que ese perdón lo hizo por escrito ante un notario.

Como mi hermano sabe de papeles, cogió copia de eso ante notario y lo mandó a la Habana para que allá vieran que me perdonaba y me dieran el indulto".

Nosotros lo interrogamos ¿tú esperas ese indulto? Y el reo nos responde: "¿y por qué no, si mi misma mujer es la primera que me perdona, como no me van a perdonar los demás?"—**Soto.**

FUNCIONA BIEN EL GARROTE

SANTIAGO DE CUBA, Sept. 14. DIARIO. Habana.—Esta tarde el tribunal de ejecución de Escalona, integrado por los doctores Luis de Hechavarría, Juan Manuel Navarrete y el fiscal Puig, visitó la Cárcel y mandó a bajar el verdugo, para que les demostrara el funcionamiento del garrote.

Hecha la prueba apreciaron que funcionaba satisfactoriamente. A las seis y media visitó al reo nuevamente el padre Egido, llevándole dulces, tabacos y refrescos. Cada vez que le regalaban tabacos se paraba tres y los regalaba a Pile, Morales Rangel y Ortiz. A las nueve y media se quitó los zapatos y se acostó, pues tenía los pies alterados de estar todo el día parado.

Una dama de nuestra sociedad le envió una carta, un detente del Corazón de Jesús, una medalla de la Milagrosa y otra de la Caridad a las diez y cuarto, hora en que abandonamos el penal, el reo se hallaba acostado, pero pidió dos emparedados, tabacos y seis gaseosas para pasar la noche, expresando deseos de que amanezca para pedir un buen desayuno.—**Soto.**

LA LLUVIA

Según los datos reportados a la Secretaría de Comunicaciones por los Centros de Telégrafos durante las últimas 24 horas llovió en los siguientes lugares:

Provincia de Pinar del Río: Llovió poco en Cayo Masón, Central Merceditas, Guanajay, Herradura, Mariel, Minas de Matahambre, Ovas, Pinar del Río y Quiebra Hacha; regular en Arroyos de Mantua, Cabañas, Dimas y Pilotos; mucho en Cortés, Guane, La Coloma, La Fe, Las Martinas, Mantua, Mendoza, Minas de Santa Lucía, Sábalo, San Luis y Viñales.

Provincia de la Habana: No se recibió parte.

Provinia de Matanzas: Llovió en toda la provincia.

Provincia de Santa Clara: Llovió poco en Abreus, Aguada de Pasajeros, Báez, Buena Vista, Carreño, Constancia, Corralillo, Guasimal, Lajas, Matagua, Ranchuelo, San Juan de los Yeras, Santa Clara, Santo Domingo, Tuinicú, Central San Francisco, Andreíta, Central Caracas, Central Dos Hermanas, Central San Agustín y Central Hormiguero; mucho en el Central Soledad, Central Pastora, Central Santa Rosa, Central Santa María, Cartagena, Cascajal, Cienfuegos, Cruces, Cumanayagua, Esperanza, Fomento, Jicotea, Manacas, Manicaragua, Palmira, Real Campiña, Rodas, San Fernando de Camarones, Santa Lucía y Yaguaramas.

Provincia de Camagüey: Llovió poco en Céspedes, Senado; regular en La Gloria y Minas.

Provincia de Oriente: Llovió poco en Auras y Guisa: mucho en Baguanos, Baracoa, Caney, Cayo Mambí, Felton, Mayarí, Preston y Sagua de Tánamo.

En el resto de la isla no llovió.

ESTADO DEL TIEMPO

NOTA DEL MEDIO DIA DEL VIERNES

El centro del huracán se encuentra en estos momentos en las inmediaciones de la Península de Samaná al Norte de la República Dominicana, moviéndose al Oeste noroeste. Cruzará probablemente durante el día de hoy por el Sur de Islas Turcas. Es muy peligrosa la navegación por el Paso de los Vientos hacia el Norte y en mares al Norte de la mitad oriental de Cuba hacia las Bahamas.

En el Atlántico al Norte del paralelo 25 hay buen tiempo barómetro alto y en Estados del Sudeste y mitad Norte oriental del Golfo de Méjico. En el Mar Caribe buen tiempo barómetro algo bajo.

Pronóstico para el sábado: Mitad occidental isla, buen tiempo. Cielos parte nublados. Vientos del Nordeste principalmente flojos a frescos. Algunas lluvias.

Mitad oriental isla: Cielos parte nublados y nublados y lluvias; vientos de región Norte frescos y quizas fuertes en la costa Norte con posibles mares gruesos. Esta segunda parte del pronósitco pudiera modificarse esta noche.

Observatorio Nacional.

PRONOSTICO DEL TIEMPO DEL WEATHER BUREAU

WASHINGTON, Sept. 14. UP.—El Bureau del Tiempo ha dado el siguiente pronóstico para el sábado 15 de Septiembre:

Sur de la Costa Atlántica: Vientos flojos del Nordeste en la region septentrional y moderados del Nordeste en la meridional, pero aumentando de fuerza al Este del meridiano 78, hasta legar a tener intensidad de huracanados en la región de las Islas Bahamas, cerca de la Longitud 75, el sábado por la noche. Cielo parcialmente cubierto, con lluvias en la región meridional.

Golfo de México: Vientos moderados del Este y Sudeste y cielo parcialmente cubierto, con lluvias locales.

Mar Caribe y Paso de los Vientos: Vientos flojos a moderados del Este o Nordeste, y frescos del Noroeste u Oeste en el Paso de Barlovento. Cielo parcialmente cubierto, con lluvias locales.

NOTAS DE LA ROSALIA

FESTEJANDO UN ONOMASTICO

El 12 del actual en su elegante residencia de San Miguel 270, celebró con gran magnificencia su onomástico la joven señora María Herrera, dotada de una espléndida belleza que unido a la gran cultura que posee, resulta sumamente encantadora e interesante.

La hermosísima María Herrera y su distinguida mamá, la señora Teresa Mateu Vda. de Herrera, recibieron el tributo de gran amistad y simpatía, de la numerosa y distinguidísima concurrencia que acudió a felicitarla, a su lujosa mansión profusamente iluminada y florecida, para acoger dignamente tan fausto acontecimiento.

La música exquisita se dejó oír con deleite e invitó a un animado y elegante baile, alternando con un riquísimo "buffet", propio del selecto grupo allí reunido.

De la larga relación de damas y damitas, solo algunos nombres mencionaré. Luciana F. de Díaz Brito, Isabel C. de Eaguen; Francisca M. Vda. de Miró; María M. de Beguigné; Amparo F. Vda. de Forcade, Sabina A. de Gómez.

Adelina García, Candidata de Belleza por el Ejército; Dorita Fernández, Yolanda Beguigné, Lolita y Milagritos Reyes; Felicia Eaguen; muy encantadora; Amelia y Carmita Castillo y el trio angelical, María, Nena y Nemesia García.

LEA MARRERO DE LEDON

Tan distinguida y culta señora, es la nueva cronista social en San Francisco de Paula, por Heraldo de Cuba.

Aprovecho gustoso esta ocasión de afectuosa salutación, para ofrecerle una vez más, mis corteses respetos.

FELIZ ALUMBRAMIENTO

El distinguido matrimonio Prudencia Rodríguez y Luis Martínez, ven jubilado su hogar, con el advenimiento de un niño monísimo, primer fruto de sus amores.

Vino al mundo felizmente el 8 del actual.

Larga y venturosa vida deseo al tierno "Baby".

Pedro Muñiz Carrera.

M.E.C.D. 2016

SECCION MERCANTIL

REFORMAS NECESARIAS

Lo que vamos a tratar, no es el producto de la fantasía de un repórter deseoso de impresionar al lector, es algo muy serio, se trata de un mal que hay que extirpar a toda prisa, si es que deseamos salvar el cuerpo.

Ayer por la mañana, deseosos de traer a nuestra sección mercantil una información completa de los precios que aquí se pagan por los frutos menores, y con ello tener al tanto a miles de pequeños agricultores que viven en el interior de la Isla, fuimos al Mercado Unico. Sabíamos, y así lo hicimos, hacernos sentábamos como periodistas, nada podríamos conocer de las condiciones del mercado. Pensamos y así lo hicimos, hacernos pasar por guajiros. No fué tarea difícil para un guajiro auténtico, borrar el débil barniz capitalino.

Visitamos cinco, seis, siete o más titulados almacenistas al por mayor de frutos cubanos. A todos le dijimos que teníamos una finca en Remedios, que cosechábamos ñames, plátanos, boniatos, etc., etc., que teníamos gran abundancia de ellos y que deseábamos colocar en la Habana algunas cantidades, que deseábamos saber los precios que aquí pagaban a fin de calcular si era negocio embarcarlos. Uno por uno esos señores, nos fueron imponiendo, como si obedecieran a una consigna, que era necesario que las mercancías estuvieran en la Habana, para poder ofrecer por ellas el precio justo, de acuerdo con sus condiciones y calidad.

En vano tratamos de insistir poniendo en juego toda la astucia posible y utilizando la más fina diplomacia. Ni un solo detalle hemos podido conseguir que nos sirva de base para hacer una información comercial, que dé una idea de los precios a que aquí se pagan esos productos cubanos, en cuya venta, ponen los infelices campesinos todas sus esperanzas y de la cual depende el bienestar y la felicidad de sus familias.

Después de esas fracasadas gestiones, hemos llegado al pleno convencimiento de que existe una bien organizada confabulación. Que todos ellos marchan de perfecto acuerdo para imponer un precio reducido a cuantas personas confiadas se les ocurra concurrir con sus productos a esta ciudad, para encontrar salida a sus cosechas.

No sabemos si nuestro Gobierno tiene conocimiento de este trust, que pone un murallón de grueso espesor ante sus iniciativas de intensificar los cultivos. ¿De qué ha de servir la propaganda que hace la Secretaría de Agricultura formulando indicaciones muy bien dirigidas por cierto, si el agricultor, a la hora de encontrar el mercado que absorba sus producciones, encuentra dificultades para venderlas, o tiene que colocarlas a precios que apenas cubren el costo de los altos fletes?

Se hace necesario, que sin demora alguna la Secretaría de Agricultura investigue lo que estamos denunciando, y al comprobarlo, debe proceder con energía contra todo lo que se oponga de algún modo a mermar las utilidades a los productores con beneficio para unos cuantos señores que adueñados del mercado, imponen sus precios cuando las mercancías están a la puerta de su establecimiento, poniendo al vendedor en el caso de aceptar lo que ellos ofrecen o dejar pudrir la mercancía.

Uno de los proyectos que tiene en cartera el doctor Molinet, es la creación de cooperativas agrícolas. Sabe este ilustre funcionario que las que se establecieron en Dinamarca han dado un resultado tan asombroso que en pocos años, este país se ha colocado a la altura de los mejor organizados del mundo. No debe demorar el doctor Molinet llevar a la práctica sus ideas, pero lo primero que es necesario hacer, es el establecimiento en esta capital de mercados libres, donde no existan controladores de productos; donde el pequeño y el grande agricultor puedan fácilmente ponerse en contacto directo con los detallistas y consumidores.

Leamos la larga lista de los frutos que a diario llegan por la Estación de Cristina, veremos siempre los nombres de los mismos consignatarios, y cuando vemos que algún embarcador remite una casilla de plátanos a su propia orden para venderlos aquí, nos entristecemos al pensar los trabajos que tendrá que pasar y la pérdida que habrá de recibir.

Esto es algo muy serio, decimos al comienzo del presente artículo. Este es un miembro gangrenoso que hay que amputar, Honorable señor Secretario de Agricultura expresamos al final.

Florentino RODRIGUEZ DE LEON.

Se exportaron ayer para Bélgica, Holanda y Alemania 578 barriles de miel de abeja con un valor de veintitrés mil pesos.

La miel de abejas cubana encuentra fácil mercado en el mundo entero por su buena calidad.

Aconsejamos a los agricultores que se inicien estableciendo colmenas en sus fincas. Es una labor entretenida, de poco costo y muy lucrativa.

Ganado

DIA 14 DE SEPTIEMBRE

La venta en pie:
El mercado cotiza a los siguientes precios:
Vacuno (Camagüey):
Compradores de cuatro y tres cuartos a cuatro y siete octavo.
Puesto en la Habana, a cinco y un cuarto.
Vacuno (Las Villas):
Compradores a cuatro y tres cuartos a cuatro y siete octavo.
Vendedores de cuatro y siete octavo a cinco.
Puesto en la Habana cinco y tres cuartos.
Vacuno (Oriente):
Compradores a cinco.
Vendedores. de cinco a cinco y cuarto centavos.
Puesto en la Habana de cinco y medio a seis.
Vacuno (Pinar del Río)
Compradores, cuatro y tres cuartos.
Vendedores, cuatro y tres cuartos y cinco.
Puesto en la Estación, cinco.
Cerdo del país de nueve a once centavos.
Lanar, de siete y medio a ocho centavos.

MATADERO DE LUYANO

Las reses sacrificadas en este matadero se cotizan a los siguientes precios:
Vacuno de 16 a 18 centavos.
Cerda de 38 a 45 cenavos
Lanar, de 35 a 50 centavos.
Tasajo del país según clase. (surtido), de 17 a 20 centavos.
Reses sacrificadas en este matadero:

Reses	173
Cerdas	65
Lanar	19

MATADERO INDUSTRIAL

Las reses sacrific[illegible]s en este matadero, se cotizan a los siguientes precios:
Vacuno de 16 a 18 centavos.
Cerda de 40 a 46 centavos.
Lanar, de 35 a 45 centavos.
Reses sacrificadas en este matadero:

Reses	263
Cerdas	178
Lanar	39

MERCADO DE CUERO Y PIELES

El mercado de cuero cotiza los siguientes precios:
Havana Packers: 17 a 17 y medio centavos la libra.
Rastro: de 14 a 15 cts. libra.
Lanar: a 40 cts. pieles.

ENTRADAS DE CERDOS

Procedente de Camagüey llegaron tres carros de cerdos consignados a Lykes Bros y 1 carro para la Compañía Ganadera de la Habana.

EXPORTACION DE CUEROS

Se exportaron para Hamburgo por Mateo Roca a la consignación de G. W. Wrengreen 500 líos cueros de res salado al precio de 19 centavos libra.

ENTRADAS DE GANADO

Procedente de Matanzas llegó un carro de reses consignado a Lykes Bros.

De Santa Clara llegaron ocho carros a la consignación de Antonio Roca.

Procedente de Santa Clara llegaron 12 carros de reses consignado a Lykes Bros y 4 a la Co. Ganador de la Habana. De Tunas llegó 10 carros para la Co. Ganadera de la Habana, Y de Camagüey tmbién llegaron 4 carros más para este último.

MANIFIESTOS DE VIVERES

Vapor de bandera holandesa LEERDAM, procedente de Veracruz y escalas, consignado a R. Dussaq. (Manifiesto 562).

DE VERACRUZ

J. A. Izizua, para Tauler Sánchez & Co., 174 sacos garbanzos.
Id. id. para id. 180 id. id.

Vapor de bandera francesa CUBA, procedente de Veracruz, consignado a E. Gayé. (Manifiesto número 563). — Con carga en tránsito.

Vapor de bandera americana H. M. FLAGLER, procedente de Key West, consignado a P. Ross Roberts. (Manifiesto núm. 564).

Wilson & Co., para su orden, 12 cajas jamones; 90 tinas manteca; 180 cajas manteca; 6,314 kilos carne.
Cudahy Packing Co., para su orden, 14,515 kilos puerco.
Skift Co., para su orden, 214 cajas salchichas.
Armour Co., para su orden, 13,608 kilos puerco.
Dold Packing, para Galbán Lobo Co., 27,234 kilos manteca.
Armour Co., para su orden, 21,183 id. id.; 27,275 id. id.
J. E. Decker, para González & Suárez, 27,216 id. id.
Cuban Amer Forwarding, para López Hnos. 400 cajas huevos.
Seymour Packing, para Abascal & Co., 400 id. id.
Sgobel & Day, para Cuban Fruit Co., 936 huacales uvas; 67 cestos id; mil cincuenta id.
Federal Fruit Co., para Rivas Co., 1,050 huacales uvas.
Pioneer Co., para Rivas Co., 1211 cajas melocotones.
Gwinn White Co., para B. Balbín, 521 cajas peras.
Sgobel & Day, para Cuban Fruit Co., 10 huacales colifror; 10 huacales apio; 10 huacales remolacha; 52 sacos zanahorias; 11,539 kilos coles.
A. Schwill, para Co., Cervecera Inter. 600 sacos malta.
A. Schwill para Nueva Fábrica de Hielo, 600 id. id.
Fleischmann Co., para Nueva Fábrica de Hielo, 550 id. id.

Vapor de bandera americana J. R. PARROT, procedente de Key West, consignado a P. Ross Roberts. (Manifiesto 565).

Central Cotton, para Hijos de García Pulido, 600 sacos harina de semilla de algodón, 600 id. id.
Iglesia & Co., para el mismo, 100 barriles resina.

Aeroplano de bandera americana 3314, procedente de Key West consignado a Pan Amer Airways, con correspondencia pública. (Manifiesto 566).

Vapor de bandera cubana HABANA, procedente de Puerto Rico, consignado a la Empresa Naviera de Cuba. (Manifiesto 567)

DE PUERTO PLATA

H. P. Krippene, para Fernández Fernández Lluis, 100 sacos afrecho.
Id. para id. para Fernández Fernández Lluis, 50 id. Salvado.

Vapor de bandera americana ATENAS, procedente de New Orleans consignado a United Fruit Company. (Manifiesto 568).

N. O. N. E. R. R. & Co., para Pita Hermanos, 50 sacos harina de trigo.
I. C. R. R. & Co., para S. F. Guerra, 250 id. id.
S. P. R. R. & Co., para A. M. Co., 150 id. garbanzos.
S. P. R. R. & Co., para Orst & Co., 50 id. id.
Quong Sun Co., Inc. para M. G. 5 barriles camarones.
Yee Hing Long Co., para Yen Sancheon, 4 id. id.
L. N. R. R. & Co., para F. Ezquerros Co., 250 sacos harina de trigo.
L. N. R. R. & Co., para Isla Gutiérrez Co., 250 id. id.
Quong Sun Co., Inc. para J. C. 5 barriles camarones secos.
Queng Sun Co. Inc. para J. C. Id. para Orden (BC) 8 id. id.
I. C. R. R. & Co., para Swift & Co., 10 tercerolas manteca; 10 id. aceite de Oleo.
L. N. R. R. & Co., para Piñán & Co., 250 sacos harina de trigo.
Id. para id. 10 atados queso; 2 cajas id.
M. P. R. R. & Co., para orden (1 2 3) 500 sacos maiz.
Benedict Rice & Coffe Co., para García, 50 cajas camarones secos.
Arroz Milling Co., para J. Y. & Co., 25 id. id.; 4 barriles id. id.
T. P. R. R. & Co., para Z. B. 50 sacos harina de trigo.
I. C. R. R. & Co., para Piñán & Co., 300 id. id.
A. C. R. R. & Co., para Ballesté & Nalda, 10 barriles camarones.
I. C. R. R. & Co., para Armour & Co., 100 atados carne de puerco.
Paul Bougen Fish Co., para Manuel E. Gómez, 7 huacales lechuga; 3 id. apio; id. para Gebe Kahn 5 id. id.; 6 id. lechugas.
N. O. G. N. R. R. & Co., para W. S. F. Guerra, 250 sacos harina de trigo.
Lazare Levy, para S. & Co., 10 barriles camarones.
M. P. R. R. & Co., para H. P. 200 sacos harina de trigo.

IMPORTACION DE CUEROS Y PIELES

Vapor de bandera inglesa SAN BLAS procedente de Boston.

Colonial Tanning & Co., para Francisco Medina, 2 cajas pieles.
Crescent Tanning Co., para Matías Varas Co., 1 bala id.
Winslow Brok Co., para B. Varas Hermanos, 5 atados badanas.
Id. para S. Castro, 7 id. id.
Id. para Labourdette Co., 7 id. id.
H. S. M. W. Synder, para M. Varas Co., 6 balas pieles.
Trimount Leather Co., para Hernández & Blanco, 3 id. id.
Ray Leather Co., para Agustín Paliza, 2 id. id.
T. J. Oshea Leather Co., N. García, 2 atados pieles.
Hunt Rankin Leather Co., N. Rodríguez, 2 balas id.
Hunt Rankin, para M. Varas Co., 9 id. id.
Stone Downer Co., para C. B. Zetina, 3 id. id.
Beggs & Cobb Co., para Francisco Medina, 2 id. id.
Northwestern Leather Co., para N. García Co., 3 balas id.
Id. para Fraga Co., 3 id. id.
Thayer Fose Co., para N. Rodríguez, 2 id. id.
Id. para Curto Co., 2 id. id.
Barbour Walting Co., Hernández & Blanco, 1 caja tiras de cueros.
Id. para J. Balaguero Co., 2 id. id.
Crescent Tanning Co., para Francisco Medina, 5 balas pieles.
Id. para Rodríguez Incera Co., 3 balas pieles.
Bese Osborn Odell para N. García Co., 1 id. id.
Northwestern Leather Co., para B. Varas Hnos. 3 id. id.
Id. para Manuel Díaz, 3 id. id.
Id. para M. Varas Co., 3 id. id.
Id. para Agustín Paliza, 3 id. id.
Griess Pflegger Tanning Co., para M. Varas Co., 1 id. id.
Id. para J. Ch. 1 id. id.
Id. para A. N. Pérez Co., 1 id. id.
Stone & Downer Co., para C. N. Zetina, 1 id. id.
P. Gómez Cueto Co., para Rodríguez Incera Co., 25 bultos pieles y cartón.
Gries Pflegger Tanning Co., H. R. 1 bala pieles.
Kistler Leather Co., para B. V. 3 id. id.
Thayer Fose Co., para M. del Valle, 1 id. id.
P. Gómez Cueto Co., para su orden. 35 bultos pieles y cartón.
Samuel Zell Co., para Elías Zell, 4 cajas pieles.
Edwards & Edwards, para Matías Varado Co., 1 id. id.

Vapor de bandera americana ORIZABA, procedente de New York.

B. V. Harrison Co., para Matías Varas Co., 8 fardos cueros.
Id. para Fraga Hnos. Co., 4 id. id.
N. D. Entenza Co., para A. M. González Hnos., 4 balas pieles.
W. R. Forwarding Co., para S. Co., 1 caja cuero.
J. Menéndez Co., para Fraga Hermanos Co., 4 bultos hormas para calzado.

Vapor de bandera inglesa PINAR DEL RIO, procedente de New York.

Endicot Johnson Co., para Armour & Witt, 1 caja calzados.
Amer Cuban S. S. Line, para R. G., 1 caja tiras de pieles.
Amer Cuban S. S. Line, para J. A. 5 cajas hormas madera para calzados.

Vapor de bandera americana PASTORES, para New York.

Baltic Shipping Co., para J. A. 4 fardos cabritilla.
Sidney Tanning Co., para Quintana & Quintana, 1 rollo cueros.
Baltic Shippings Co., para F. R. 1 fardo cabritilla.
Id. para J. Hnos., 1 id. id.
Id. para J. A. 4 id. id.
Id. para J. B. H. 1 caja id.
W. D. Byron Sons, para Juan Sastre, 2 cajas cueros.
Fred Rueping Leather Co., para B. Varas Hnos., 5 fardos cueros.
Hartman Bros Leather, para Agustín Paliza, 1 caja cueros.
Ciappi Co., para F. Palacio Co., 41 atados madera para monturas.
Id. para Agustín Paliza, 61 id. id.
Keystone Leather Co., para B. Varas Hnos. 1 fardo cueros.
Id. para Bardie Co., 2 id. id.
Id. para A. Muiña, 2 id. id.
Id. para S. Sastre, 8 id. id.
United Fruit Co., para Abadín & Co., 6 cajas calzados.
E. I. Dupont, M. . González, 13 fardos cueros.
Ciappi & Co., para Fraga Hnos. 83 atados madera para monturas.
Baltic Shipping Co., para J. B. H. 1 caja cabritillas.
W. D. Byron Spns, para Juan Sastre, 2 cajas cueros.
Fred Rueping Leather Co., para B. Varas Hnos. 5 fardos id.
Hartman Bros Leather, para Agustín Paliza, 1 caja cueros.
J. Menéndez Co., para Agustín Paliza, 6 bultos cueros.
A. G. Walton Co., para M. A. 3 cajas calzados.

MERCADO DE TABACO

Una vega en Río Seco, con 148 tercios de clases limpias, vendieron y entregaron ayer González y Compañía al exportador Mark A. Pollack.

También de Vuelta Abajo, pero de la cosecha vieja, registró la Cuban Land and Leaf Tobacco Company, en los almacenes de Pastor Sánchez, 50 tercios de tripas varias, que fueron cargados durante la mañana.

Ciento diez de puntillas compró Sidney Rothschild a Sobrinos de Antero González, quienes se los entregaron ya al mencionado comprador.

I. Kaffenburgh e Hijos vendieron a H. Duys y Compañía 119 tercios de octavas.

También de octavas registraron 42 tercios, en los almacenes de Sierra y Díaz, los exportadores José Suárez y Compañía.

Estos mismos señores compraron a los mencionados especuladores, registrándolos también ayer, 102 tercios de terceras.

Ciento ochenta pacas de hoja y bote, vendieron y entregaron J. B. Díaz y Compañía a Sobrinos de Antero González.

Andrés González compró 38 tercios de clases para cigarrería, a Constantino González y Compañía.

Y Sobrinos de Antero González a Manuel Lozano, 20 tercios de capas de la nueva cosecha de Partido.

LA RAMA QUE ENTRO AYER

Por los ferrocarriles entraron ayer las partidas de tercios y pacas que anotamos a continuación:
De Cabaiguán, para Echevarría y Pérez, 227.
De Fomento, para Aixalá y Compañía, 88.
De Mayajugua, para Lobeto y Compañía, 82.
De Vega de Palmas, para la Henry Clay and Bock Company, 26.
De Zulueta, para Junco y Hermano, 50.
De Vueltas, para Constantino González y Compañía, 76.
De Placetas, para José Galván, 76.
De Vega de Palmas, para la Cuban Land, 158.
De Ranchuelo, para Hijos de Camacho y Compañía, 38.
De Cumanayagua, para Pablo L. Pérez y Compañía, 78.
De Placetas, para Sidney Rotchild, 124.
De Mataguá, para Junco y Hermano, 104.
De Jicotea, para Marina y Hermanos, 60.
De Cumanayagua, para Menéndez y Compañía, 79.
De Caibarién, para Antonio González, S. en C., 72.
De Consolación, para Sierra y Díez, 145.
De Mendoza, para Santos S. García, 101.
De Ovas, para Manuel A. Suárez y Compañía, 110.
De Puerta de Golpe, para la Henry Clay, 591.
De Río-Feo, para Romeo y Julieta, 202.
De San Juan y Martínez, para Torrer-Gener Hermanos, 281.
Del mismo San Juan, para la Henry Clay, 180.
De Guane, para la misma Compañía, 24.
De Majagua, para Fernández y Zabala, 110.
De Zaza del Medio, para Desiderio Saludes, 90.
Del mismo Zaza, para Manuel A. Suárez y Compañía, 111.
De Caibarién, para J. B. Díaz y Compañía, 13.
De Sancti Spíritus para los siguientes: Godínez y Hermanos, 102; Manuel A. Suárez y Compañía, 133, y J. B. Díaz y Compañía, 86.

COMPRAS DE ESCOGIDAS

Echevarría y Pérez han comprado en Santa Clara las escogidas de Luis y de Enrique Echevarría.

También han comprado los mencionados exportadores, en Camajuaní, la escogida de Callejo.

I. Kaffenburgh e Hijos compraron en Hoyo de Manicaragua, la escogida de Manuel Martínez, y en La Moza, la de Máximo Rodríguez.

Tanto esta firma como la de Echevarrían han comprado otros tabacos en varias localidades de Las Villas.

LONJA DEL COMERCIO DE LA HABANA

COTIZACION OFICIAL PARA VENTAS AL POR MAYOR Y CONTADO

14 DE SEPTIEMBRE

ACEITE:	
Oliva, latas de 23 libras, pp.	22.00
Semilla de algodón, caja	13.00
AFRECHO:	
Fino harinoso, qq.	3.25
AJOS:	
Cappadres morados, 32 manc.	0.45
Cappadres bañolas: 32 mancuernas	—
Primera, 45 mancuernas	—
Chilenos .0.25 a	0.50
Murcianos	—
ARROZ:	
Canilla viejo, qq.	5.25
Saigon largo No. 1, qq.	4.20
Semilla S. Q., quintal	4.00
Siam Garden núm. 1, qq.	4.40
Siam Garden, extra, 5 por 100 quintal	5.00
Siam Garden, extra, 10 por 100 quintal	4.70
Siam brilloso, qq. de 5.00 a	6.00
Valencia legítimo, qq.	5.75
Americano partido, qq.	3.40
AVENA:	
Blanca, americana	2.80
AZUCAR:	
Refino 1º, quintal	3.60
Turbinado Providencia, qq.	3.30
Turbinado corriente, qq.	3.00
Centrífuga Providencia, qq.	2.60
Centrífuga corriente, qq.	2.50
BACALAO:	
Noruega, caja	13.00
Escocia, caja	11.75
Alaska, caja	—
BONITO Y ATUN:	
Caja, de 15.00 a	24.00
CAFE:	
Puerto Rico, qq. de 45 a	48.00
País, quinta de 28.00 a	35.00
Centroamérica, qq., de 30.00 a	40.00
Brasil, qq.	32.00
CALAMARES:	
Caja de 9.00 a	15.00
CEBOLLAS:	
Medios huacales	—
En huacales, Gallegas	—
En huacales A. B.	—
En medios huacales gallegas	2.00
En huacales Isleñas	—
En sacos, americanos	—
Del país, quintal	—
Egipcia, saco	3.00
CHICHAROS:	
Quintal	8.00
FIDEOS:	
País, quintal	8.00
FRIJOLES:	
Negros país, qq.	6.50
Negro arribeño, quintal	—
Negros orilla, quintal	—
Colorados largos Chile, qq.	8.50
Colorados chicos, qq.	7.00
Rayados largos, qq.	7.50
Rosados California, qq.	7.50
Carita, quintal (país)	4.50
Blancos medianos, qq.	7.50
Blancos, Marrows, Europa, qq.	8.50
Blancos Marrows Chile, qq.	—
Blancos Marrows, amer. qq.	—
GARBANZOS:	
Gordos sin cribar, quintal	9.00
HARINA:	
De trigo según marca, saco de 9.00 a	11.00
De maíz país	4.00
HENO:	
Americano, quintal	2.50
JAMON:	
Paleta, quintal, de 24.50 a	27.00
Pierna qq. de 34.50 a	37.00
MANTECA:	
Primera refinada en tercerolas, quintal	18.50
Menos refinada, quintal	18.25
Compuesta, quintal	14.50
MANTEQUILLA:	
Danesa, latas de media libra quintal a	74.00
Asturiana, latas de 4 libras, quintal. de $50.00 a	70.00
MAIZ:	
Argentino colorado, qq.	2.60
Argentino pálido, qq.	—
Americano, qq.	3.00
Dominicano, quintal	2.00
Del país, quintal	—
PAPAS:	
Virginia, en barriles	5.00
En sacos, americanas	—
En sacos, del país	—
PIMIENTOS:	
Españoles ¼ caja	9.00
QUESO:	
Patagrás, crema entera quintal, de 34.00 a	37.00
Patagrás, media crema qq.	—
SAL:	
Molida saco	2.50
Espuma, saquito	1.60
SARDINAS:	
Espadín Club 30 m/m caja de	—
TASAJO:	
Surtido, quintal	16.00
Pierna, quintal	18.50
TOCINO:	
Barriga, quintal	23.00
TOMATES:	
Españoles ¼ natural, caja	7.00
Puré en ¼, caja	6.75
Puré en ⅛ caja	4.25
Natural americano, un kilo	4.75

FRUTOS LLEGADOS

Por la estación de Cristina llegaron ayer los siguientes lotes:
De Jaguey, L. Fuentes remite a A. Facundo 1 lote cocos 1 lote plátanos 1 lote frutos.
De Jaguey: E. García remite a Rosie 1 lote de plátanos 1 lote frutos.
De Jaguey: P. García, remite a F. Gil 1 id plátanos.
De Jaguey: J. García remite a R. Rodríguez 1 lote cocos 1 lote frutos.
De Cruenca G. Gómez remite a N. Gómez 1 lote cocos 1 lote plátanos 1 lote naranjas, 1 lote fruta bomba.
De Cruenca G. Gómez remite a José Follo 1 lote naranjas.
De Alacranes B. Suárez remite a su orden 1 lote plátanos, naranjas, y aguacates.
De Palacios, Godinez Hnos. remitete a Julio Oliva 1 lote piñas.
De Bacunagua: Antonio Hernández remite a Godinez Hnos 1 lote de piñas.
De Lombillo: M. Olivero remite a Felipe Montes de Oco 1 lote cocos 1 lote plátanos.
De Sola: Entreviño García remite a Román Hernández 2 lotes frutas.
De Lombillo :Rafael León remite a Emilio Vázquez 1 lote cocos 10 sacos cocos secos.
De Ceballos: R. Pérez remite a Francisco Cárdenas 2 lotes naranjas.
De Ceballos: Rolston remite a Francisco Cárdenas 2 lotes naranjas.
De Ceballos: Cuba Grape Fruit Co. remite a Francisco López 2 id id; De Mir y Espinosa remite a L. Fernández 2 id id.
De Cueto: P. Capote remite a Clemente López 2 id id.
De Mir: Antonio Estevez remite a C. López 2 id id.
De Holguín: Magin Oro remite a J. P. Pozos 2 id id 2 id naranjas.
De Mir: B. Pérez remite a Juan González 2 id plátanos.
De Woodin: Felipe Cubas remite a José Sánchez 2 id id.
De Eden: Francisco Ocampo remite a su orden 2 id id.
De Lombillo: Jorge González remite a Aurelio Rodríguez 1 id id 1 id cocos secos.
De Eden: Rogelio de la Torre remite a A. Rodríguez 2 id plátanos.
De San Fernando: E. J. Barker remite a A. T. Hoodgson 4 id id.

ESTACION CENTRAL

Por la Estación Central se embarcaron ayer las siguientes casillas completas.
Para Camagüey embarcado por Swift y Co. consignado a su orden una casilla con víveres.
Para Pinar del Río embarcado por E. Ortiz consignado a B. Tamargo una casilla con víveres.
Para San Juan y Martínez embarcado por F. Echemendía consignado a Cuban Land cinco casillas con abono.
Para Jovellanos embarcado por G. López consignado a A. Lí una casilla con víveres.
Para Jovellanos, embarcado por G. López consignado a A. Lí una casilla con víveres.
Para Pinar del Río embarcado por P. Balbao consignado a E. González una casilla con víveres.
Para Pinar del Río embarcado por V. García consignado a su orden una casilla víveres.
Para Matanzas, embarcado por F. García y Co. consignado a N. Cabrera una casilla con víveres.

Mercado de Harina

NUEVA YORK, sep. 14. (UP)— Los precios de la harina fluctuaron hoy poco y de hecho las variaciones en el cierre fueron insignificantes. El volumen de los negocios realizados en el mercado local, fué aparentemente moderado, diciéndose ahora por algunos de los agentes y distribuidores de los molinos que estos están dispuestos a aumentar fraccionalmente los precios.

Se acerca el momento en que los consumidores que acostumbran a comprar de mes a mes vuelvan al mercado para realizar compras con destino a la segunda mitad del mes corriente así como para la primera del próximo. Durante recientes periodos estas compras han adquirido buenas proporciones y los agentes creen que no hay motivo para esperar un cambio.

BOLSA DE LA HABANA

COTIZACION OFICIAL DEL DIA 14 DE SEPTIEMBRE

	Comp.	Vend.
Bonos y Obligaciones.		
República de Cuba 1904 (Speyer)	101⅛	—
República de Cuba 1905 Deuda Interior. Excp.	101¼	103½
República de Cuba 1909 4½	99¼	102
República de Cuba 1914 Morgan	102	—
República de Cuba 1917 Puertos	101¼	103
República de Cuba 1923 5½	103½	—
Ayuntamiento Habana: 1ª hipoteca	103½	107
Ayuntamiento Habana: 2ª hipoteca	103	106
Banco Territorial	90	95
Calzado	—	—
Cerveza	106	107
Cervecera (Obligaciones no hipotecadas)	97	99
Ciego de Avila	—	—
Gas	109	114
Havana Electric (Consolidados)	83½	88½
Manufacturera	36	42
Matadero	66	—
Nueva Fábrica de Hielo (bonos)	103	106
Papelera Serie A	101	104
Papelera Serie B	74½	—
Teléfono	96½	100¼
F. C. Unidos	78	88
Edificio La Metropolitana S. A.	100	105
Jarcia Matanzas	101	104
Iron Beer (Obligaciones no hipotecadas)	—	—
Havana Electric (Obligaciones)	70	79
BONOS: Empréstito seriado de la República de Cuba, Morgan 5½ por 100, 1927:		
Serie B; 1931	101	—
Serie C: 1930	101	—
Serie D: 1931	101	—
Serie E; 1932	102	—
Serie F; 1933	102	—
Serie G; 1934	102	—
Serie H; 1935	102	—
Serie I; 1936	102	—
Serie J; 1937	102½	—
ACCIONES:		
Banco Agrícola	—	—
Banco Territorial	50	—
Banco Territirial B.	3	—
Cervecera	241	300
Ciego de Avila	—	—
Cuban Cane pref.	16½	23
Cuban Cane com.	3½	7
Curtidora	—	—
Cuba R. R.	—	—
Habana E. Railway Co. pref.	70	73½
Havana E. Railway Co. comunes	8¼	10⅜
Jarcia B.	98¾	100
Jarcia C.	20	22
Lonja pref.	100	—
Lonja com.	100	—
Manufacturera pref.	2¾	5
Manufacturera com.	1½	3
Naviera pref.	66½	68
Naviera com.	11	14
Nva. Fábrica de Hielo	347	—
Nueva Fábrica de Hielo (beneficiarias)	114	120
Perfumería pref.	52	70
Perfumería com.	5	15
Presca pref.	100	—
Pesca com.	20	—
Préstamos	—	—
Teléfonos pref.	114½	116¼
Teléfonos com.	128⅛	—
Teléfonos Intr.	174	180
Metropolitan Auto	—	—
Unidos	54	58
Union Oil	—	—
Fibra y Jarcia	62	70
Fibra y Jarcia (sindicadas)	62	70
Ferrocarriles Consolidados Cuba pref. Exdiv.	75	80

COLEGIO DE CORREDORES Y NOTARIOS COMERCIALES DE LA HABANA

COTIZACION OFICIAL DEL DIA 14 DE SEPTIEMBRE

	Tipos.
S/E. Unidos cable	1/10 Pr.
S/E. Unidos vista	5/64 Pr.
Londres cable	4.85 ½
Londres vista	4.85 ⅛
Londres 60 d/v.	—
París cable	3.92
Paris vista	3.91
Bruselas vista	13.90 ½
España cable	16.49
España vista	16.48
Italia vista	5.23
Zurich vista	19.27 ½
Hong-Kong vista	49.80
Amsterdam vista	40.10
Copenhague vista	—
Christiania vista	—
Estocolmo vista	—
Mantreal vista	—
Berlin vista	—

Notarios de turno:
Para Cambios: Carlos René Bonnet García.
Para intervenir en la cotización oficial de la Bolsa de la Habana: Oscar Fernández y José Eugenio Moré.
Vto. Bno.: Antonio Arocha, Síndico-Presidente. — Eugenio E. Caragol, Secretario-Contador.

Mercado de Víveres

Nueva York, Septiembre 14. (UP):
En este mercado se cotizaron ayer los siguientes artículos:
Trigo duro de invierno: 1.24⅛.
Trigo rojo de invierno: 1.60⅛.
Centeno para exportar: 1.03.
Maíz número 2 amarillo: 1.25¼.
Avena blanca: 52.50.
Heno número 1: 27.00.
Harina: a 7.85.
Aceite oliva, galón: 0.50.
Aceite barril: a 2.15.
Aceite semilla de algodón:
Afrecho: 33.00.
Manteca refinada, en latas: 14.00.
Manteca refinada en tercerolas a 13.00.
Papas Long Island: a 4.30 el saco de 150 libras.
Frijoles colorados a 8.45.
Arroz Fancy: de 7.50 a 8.00.

INTERNATIONAL TELEPHONE AND TELEGRAPH CORPORATION

Por acuerdo de la Junta Directiva celebrada el día 13 de Septiembre de 1928, se ha declarado un dividendo trimestral de 1 1|2 por ciento, a los accionistas que lo sean en Septiembre 21 del corriente año.

Dicho dividendo trimestral se pagará el día 15 de Octubre de 1928, por medio de cheques que se remitirán por correo, según costumbre, y los Libros de Transferencias se cerrarán el día 21 del citado mes de Septiembre.

Habana, Septiembre 13 de 1928.

JOSE A. FERNANDEZ,
Vicesecretario.

MERCADO DE TRIGO

CHICAGO, sep. 12. (UP) Las moderadas compras de harina que se encuentran en poder de la Junta de Comercio han sido hechas a precios más elevados. El maíz desarrolló fuerza basada en las operaciones de los bajistas para cubrirse y en la demanda de maíz de primavera y en los precios de la avena se han registrado pocas variaciones.

En las últimas horas de la tarde, los precios del trigo habían ganado hasta 1-8 de centavo; el maíz de medio a 7-8 y la avena había fluctuado entre 1-8 de baja y 1-8 de alza.

Las noticias de Canadá informan que existe un tiempo excelente para la recolección, pero que en el noroeste las lluvias están dificultando las operaciones.

Mes	Abre	Alto	Bajo	Cierre
Trigo.				
Sep.	107⅞	109	107⅞	108⅞
Dic.	112½	113⅝	112⅜	113½
Marzo.	117	118	116⅞	118
Mayo	120	121	120	120⅞
Trigo.				
Oct.	109⅛	110⅝	109⅛	109⅞
Dic.	109⅜	110¾	109⅝	110⅝
Trigo.				
Sep.				108½
Dic.	111⅝	112½	111⅜	112⅛

MADERAS

Vapor Amco 'J. R. Parrot' procedente de Key West entrado ayer en nuestro puerto conduciendo varios lotes de madera para los siguientes madereros:

Harrel Travis Co .para A. Gómez, 177 piezas madera; Cuban Amer Forwarding, para M. Gutiérrez Co. 1.780 id id; Enterrise Lumber Co. para Havana Lumber Co. 4.402 id id 1.172 atados id id.; Ansley Lumbber Ci., para Gómez Hnos. 858 id id; Bragmans Bluff, para Pérez Hnos. 1.275 id id 1.364 id id.

CARBON VEGETAL

De Caibarién: C. Lorenzo remite a Fuentes y Mor 672 sacos carbón vegetal.
De Bacunagua: J. Calvo remite a Vilariño Co. 250 sacos id id.
De Batabanó: B. Novo remite a Leal Hnos. Co. 144 id id id.
De Batabanó: Moas Co. remite a su orden 225 id id.
De Batabanó: B. Novo remite a Leal Hnos. Co. 128 id id.

ABONO

De Matanzas: Co. Abono Armour de Cuba remite a José M. Cuervo 2 carros abono.

PIEDRA PICADA

De Jamaica: remite Camoas Quarry consignado a su orden 8 carros piedra picada.

Mercado Local de Valores

Registraron varias fluctuaciones las acciones de Internacional de Teléfonos, cotizándose a la apertura a 178, baja después a 177, reponiéndose a 179 para quedar al cierre de 177½ a 178. Ha sido acordado el dividendo regular de 1½ por ciento, a los accionistas que lo sean el día 21 del corriente mes. Dicho dividendo empezará a pagarse el día 15 de Octubre próximo.

Los ingresos netos de dicha Compañía y sus subsidiarias en el semestre que finaliza en 30 de Junio, fueron de $4.02 por cada una de las 1.314,998 acciones comunes, contra $5.95 sobre 962,000 acciones en el primer semestre de 1927.

Las utilidades obtenidas por Cuba Company y sus subsidiarias en el año que terminó en 30 de Junio último, fueron $865,000, después de rebajar los gastos, contra $439,000 el año anterior.

Con tono irregular rigieron ayer las acciones de los Ferrocarriles Unidos.

La recaudación en la semana que termina el ocho del corriente, ascendió a $250,632-03, lo que representa un promedio diario de $35,804-57.

Con tipos firmes las preferidas de los Ferrocarriles Consolidados de Cuba.

Las petroleras Union Oil Co., fluctúan de 10 a 14.

Sostenidas la Havana Electric Railway Co. y Cuba Cane.

Firmes las Navieras y los valores industriales.

Firme y con demanda más activa el mercado de bonos y obligaciones.

Extraoficialmente se cotizan a tipos firmes los bonos del Centro Asturiano y Lonja del Comercio.

EXPORTACIONES DE TABACOS

Vapor Amco 'Orizaba' para N. York

C. Pego Co. para F. C. Gregg 13 cajas tabacos; Id para J. H. Herris (Londres) 11 id id; Id para Brand Stark (id) id id; Id para Borrell Co. (id) 3 id id; Id para J. Duncan Co. (id) 1 id id; Id para W. Klingston (id) 3 id id; Id para J. Zeinhals (Alemani) 1 id id; Id para J. Armold (Breslam) 1 id id; Id para V. Muller (id) 1 id id; Id para G. Kynaco Co. (Alexandria) 1 id id; C. del Peso: para A. Jiménez Londres) 3 id id; Por Larrañaga: para K. Manassi (E. U. A) 1 id id; Id para J. F. Douglas (id) 3 id id; Id para Joset Byant (Africa) 1 id id; Id para F. B. (id) 1 id id; Romeo Julieta: para F. C. Gregg (E. U. A.) 1 id id; Id para Ruvertone Hnos. (Uruguay) 2 id id; Id para J. Duncan Co. (Londres) 2 id id; Id para W. Klingstein (id) 3 id id; Id para Botrel Co. (id) 2 id id; Id para B. Kuttner (id) 5 id id; J. F. Rocha: Para Walters Co. (id) 1 id id; Henry Clay Boc. para F. C. Gregg (E. U. A.) 2 id id; Id W. Klingstoin (Londres) 10 id id; Id para R. Meri (E. U. A.) 8 id id; Id para J. Samuel (Londres) 6 id id; Id para Jarrett Bros (id) 3 id id; Id para Salomon Troy (id) 15 id id; Id para S. S. (E. U. A.) 1 id id; Id para D. Alpers (id) 1 id id; Id para S. Co. (Canadá) 2 id id; Id para B. Amer Tobacco (E. U. A.) 1 id id; Id para F. C. Gregg (id) 25 id id; Id para United Cigar Co. (id) 23 id id; Id para B. W. Co. (id) 6 id id; Id para Benson Hedges (id) 5 id id; Id para C. C. O. (id) 2 id id; Prellezo Herrero Co. para W. Klingstein (Londres) 1 id id; Id para L. Grange (Holanda) 1 id id.

Vapor Español 'Manuel Calvo' para España escala.

F. Farach, para López Hnos. 1 caja tabacos.

RESUMEN DE VIVERES

Vapor de bandera americana H. M. FLOGLER, de Key West.

Jamón 12 cajas; Manteca 180 id.; Manteca 90 tinas; Manteca, 54,491 kilos; Puerco 28.123 kilos; Coles, 11539; Carne 6314 kilos; Huevos 800 cajas; Salchichas 214 cajas; Melocotón 1211 cajas; Peras 521 cajas; Colifror 10 huacales; Apio 10 id.; Remolacha 10 id.; Zanahorias 52 sacos; Malta 1750 sacos; Uvas 4086 huacales; Id. 67 cestos.

Vapor de bandera americana ATENAS, de New Orleans.

Carne de puerco 10 atados; Lechuga 13 huacales; Apio 8 id.; Camarones 75 cajas; Id. 46 barriles; Manteca 10 tercerolas; Aceite de Oleo 10 id.; Queso 12 atados; Maiz 500 sacos; Garbanzos 200 id.; Harina de trigo 1850 id.; Alimento 600 sacos.

Vapor de bandera cubana HABANA, de Puerto Rico.

Forraje 150 sacos.

Vapor de bandera holandesa LEERDAM, de Veracruz.

Garbanzos 354 sacos.

EXPORTACION DE PRODUCTOS CUBANOS

MIEL ABEJAS.

Vapor Holandes Leerdam' para Rotterdam escalas.:

E. Hernández e Hijos, para S. J. P. 50 barriles miel abeja con un valor de $1.938.79 para G. W. 50 id id (Armsterdam) con un valor de $1.959 24 para G. M. (id) 25 id id con un valor 977,44, para D. H. (Hamburgo) 50 id id con un valor de $2.565.19 para M. J. (id) 30 id id con un valor de $1.588,44 para F. E. B. (Arsmterdam 25 id id con un valor de $978.17; M. Flores, para Cehoeders Catz (id) 123 id id con un valor de $4.765.65, para J. G. Verburg, 25 barriles miel abeja con un valor de $951.00, A. Marzol, para C. A. C. 25 id id con un valor de $1.030.00 para J. J| 25 id id con un valor de $929.39, para F. C. Arsmterdam 25 id id con un valor de $936, 49 para R. B. (Amberes) 50 id id con un valor de $1.887.12 para G K. (Antwerrp 25 id id con un valor de $946.59.

Vapor Amco 'Orizaba' para New York

C. Arnoldson para Etable Markellard (Bélgica) 25 barriles miel abe. con un valor de $844.92 para Hans Sommer, (Alemania) 25 id id con un valor de $874.40.

De Calixto: Francisco Baños remite a Juan Pérez 2 lotes plátanos.

De Nuevitas: José Rodríguez remite a René Fruth 2 id id narajnas.

MERCADO DE BONOS

VALORES CUBANOS

Nueva York, Septiembre 14. (UP):

	Alto	Bajo	Cierre
Cubas 5½s '53.	103¼	103¼	103¼
Cubas 5s. '44.	.....	.....	105

BONOS DE LA LIBERTAD

Nueva York, Septiembre 14. (UP):

	Alto	Bajo	Cierre
Libertad:			
3½ s.	98.20	98.16	98.20
1st. 4¼ s.	101	100.17	101
4th 4¼s.	101.4	101	101.3
Tesorería:			
3⅜s. '40.	.....	.....	98.25
4s.	.....	.....	106.18

BONOS INTERNACIONALES

Nueva York, Septiembre 14. (UP):

	Alto	Bajo	Cierre
Burdois 6s. '34.	100¼	99¾	100⅛
Lyons 6s. '34.	100⅛	99¾	100
Marseilles 6s. de 1934	100⅛	100	100⅛
Ger. 7s. '49.	106½	106⅜	106½
Italy K. '51.	97¾	97⅜	97¾
France 7s. '49.	107¼	107¼	107¼
Arg. 6s. 1957.	99⅞	99¾	99⅞
Brazil 6½s. '57	96	95¾	95⅞
Chile 7s. '42.	101¾	101½	101⅝

BOLSA DE PARIS

PARIS, Septiembre 14. (UP):
Renta Francesa del 3% 67.40
Renta Francesa del 5% 94.15

BOLSA DE LONDRES

LONDRES, Septiembre 14. (UP):
Ferrocarriles Consolidados. 56

PARA SUS ANUNCIOS
INFORMESE CON
HIGINIO GARCIA Y GARCIA
DOMINGUEZ, 7 CERRO. TELEFONO: A-8176

M.E.C.D. 2016

SECCION MERCANTIL

INFORMACION AZUCARERA

MERCADO DE AZUCAR

NUEVA YORK, sep. 14. (UP) Debido a la escasez de demanda, el mercado de futuros en crudos volvió a estar bajo hoy, sufrinedo pérdidas durante la tarde de 2 a 4 puntos. Se anunció, al comenzar la Sesión, la entrega de 10.000 toneladas de septiembre.

El mercado del crudo estuvo firme con ofertas limitadas a base de 3 1-4 centavos, mostrando los compradores intereses a 2 7-32 cts.

Los nuevos negocios en el mercado del refino se confinaron en azúcares de segunda mano y se dice que fueron buenos, sin variación en los precios.

El mercado cerró con baja de 2 a 3 puntos.

Mes	Abre	Alto	Bajo	Cierre
Marzo	226	227	223	223
Mayo	233	233	229	230
Julio	240	240	237	237
Dic.	222	222	219	220
Enero.	223	224	221	221

MERCADO LOCAL DE AZUCAR

En el mismo estado de quietud anteriormente avisado, continúa el mercado local de azúcares.

Poco a poco nos vienen llegando las noticias de los destrozos que ha causado el ciclón en Puerto Rico y tenemos que confesar que cada una que nos llega nos da más dolorosa impresión de lo ocurrido. Todavía no es posible calcular la importancia de los daños causados a los campos de cañas y a los propios ingenios, pero sin duda que han sido enormes. Debemos recordar que cuando el ciclón que azotó a Cuba en 1926 no fué posible precisar los daños causados a la caña hasta que la molienda empezó, resultando que la pérdida llegó de un 15 a un 20 por ciento. De ocurrir lo mismo en Puerto Rico, la merma de la próxima zafra ha de ser de 100 a 150,000 toneladas siempre que los ingenios queden reparados a tiempo para efectuar la molienda.

PROMEDIO OFICIAL DEL PRECIO DEL AZUCAR

Precio promedio oficial en almacén público alcanzado por la libra de azúcar, de acuerdo con lo dispuesto en el artículo X del Reglamento puesto en vigor por decreto presidencial número 233 de 14 de Febrero de 1928:

MES DE AGOSTO

1º quincena	
Habana	2.108073
Matanzas	2.129611
Cárdenas	2.135765
Sagua	2.134242
Manzanillo	2.108074
Cienfuegos	2.135766
2ª quincena	
Habana	2.145153
Matanzas	2.166691
Cárdenas	2.172845
Sagua	2.169879
Manzanillo	2.145154
Cienfuegos	2.172846
Del mes:	
Habana	2.127300
Matanzas	2.145124
Cárdenas	2.154992
Sagua	2.153720
Cienfuegos	2.154992

Quieto pero con más firmeza estaba ayer el mercado de azúcares crudos en New York, con compradores a 2-7/16, y ligera cantidad obtenible a 2-1/4 centavos libra costo y flete.

Se anunció poco antes del cierre una venta de 28,000 sacos de Cuba a 2-1/4 centavos libra costo y flete, embarque de este mes para Canada y otra operación de 8,750 sacos de Filipinas a 3.99 centavos libra costo y flete igual a 2-7/32 centavos libra costo y flete pronto embarque a la National, Sugar Co.

Uno de los principales operadores que tiene estrechas relaciones en Cuba continúa siendo el único que se opone a la tendencia alcista del mercado azucarero, hasta el momento con buen éxito. La situación en refinos no ha tenido alteración y los retiros de crudos por parte de los refinadores siguen siendo dueños.

Un cablegrama recibido por los señores Mendoza y Cía., dice así:

NEW ORLEANS. — El Departamento de Agricultura de los Estados Unidos estima la producción en Louisiana, el primero de Septiembre, en 150,000 toneladas largas, cálculo éste que consideramos muy aproximado a causa de ser muy pobre la calidad de la variedad de caña de azúcar y de la cual queda gran cantidad aún en la parte Oeste. Las condiciones generales de la cosecha no son satisfactorias; la molienda no empieza hasta después del primero de Noviembre. Esto significa que durante la zafra habrán heladas, lo que pudiera ocasionar que la producción total sea mucho menor que la cifra antes mencionada.

En la Bolsa de azúcares futuros se vendieron ayer 22,350 toneladas.

En Londres el mercado de azúcares abrió con pequeñas partidas de azúcares centrífugas ofrecidas a la paridad de 2.18 centavos libra libre a bordo.

Se anunció que un refinador del Continente había comprado un lote de azúcares de Cuba a la paridad de 2.22 centavos libra libre a bordo para embarque de Enero.

PESETA

SE COTIZO A RAZON DE

6 PESETAS 06.79 DOLLAR

FRANCO

SE COTIZO A RAZON DE

25 FRANCOS 62 CENTIMOS DOLLAR

BOLSA DE N. YORK

ACCIONES **4,700,000**

BONOS **10,948,000**

CHEQUES **1,216,000,000**

MERCADO DE FLETES

COTIZACIONES

	Centavos	
Costa Norte:		
A New York	14	15
A Filadelfia	14	15
A Galveston	14	15
A New Orleans	13	14
A Boston	16	17
Costa Sur:		
A New York	16	17
A Filadelfia	16	17
A Galveston	16	17
A New Orleans	15	16
A Boston	18	19

Estas cotizaciones son exclusivamente sobre azúcar.

MERCADO DE METALES

NUEVA YORK, Septiembre 14. — (UP) — Cotizaciones de hoy:

Del "The Times":
Acero de Pittsburgh, a 33.00.
Plomo, a 6.40.
Cobre, 14.75.
Estaño, 47.00.
Gasolina, 0.18.
Petróleo crudo, 1.21.

Del "Journal of Commerce":
Manganeso, de 35 a 40.
Nickel en lingotes, a 33.00.
Asfalto núm. 1, S/c.
Asfalto núm. 2, S/c.

MERCADO DE NEW YORK

MERCADO DE CAFE

NUEVA YORK, sep. 14. (UP) La ausencia de demanda y los cablegramas del Brasil y de Europa, anunciando baja en los precios, influyeron en el mercado de futuros, que perdió terreno.

Los contratos A, abrieron de 2 a 5 puntos más bajo y los contratos D, de 5 a 7 puntos más bajo también.

El mercado costo y flete estuvo encalmado, cotizando los tenedores de Río del 7 de 17 3-8 a 17 3-4.

Mes	Abre	Alto	Bajo	Cierre
Marzo	1562	1562	1560	1560
Mayo	1545	1545	1541	1541
Julio	1518	1518	1514	1515
Sep.	1620	1620	1620	1620
Dic.	1607	1607	1606	1606
Enero.	1595	1595	1595	1595

MERCADO DE ACCIONES

NUEVA YORK, sep. 14. (UP)—Una baja en las acciones de Warner Brothers Pictures y la consiguiente depresión, por esa causa, de todas las acciones de espectáculos, durante la última parte de la sesión, desarregló hoy el mercado. Las ventas alcanzaron un total de 4.562.400 acciones.

La primera parte de la sesión estuvo ligeramente irregular, pero General Motors avanzó cerca de medio punto y Chrysler estableció una nueva cotización máxima a 108 3-8 con ganancia de 1 1-8 puntos. Las acciones de la United States Steel iniciaron el avance y no se contuvieron hasta cotizarse a 159 7-8, con ganancia de casi 2 puntos. Las especialidades también ganaron terreno.

Hacia el cierre los bajistas vencieron a los alcistas en las acciones de Warner Brothers Pictures, perdiendo las comunes 20 puntos a 96 y el mismo margen las acciones A, que cerraron a 97.

MERCADO DE CAMBIOS

Nueva York, Septiembre 14. (UP):

INGLATERRA: Libra esterlina. Par 4.86.6.
Vista. 4.84 11/32
Cable. 4.85 1/32

ESPAÑA: Par 19.3 centavos por peseta.
Vista. 16.45
Cable. 16.46

FRANCIA: Par 19.3 centavos por franco.
Vista. 3.90 3/8
Cable. 3.90 3/8

BELGICA: Belga (nueva moneda). Par 13.88.
Cable. 13.90
Vista. 13.90 1/2

SUIZA: Par 19.3 por franco.
Vista. 19.25
Cable. 19.25 1/2

ALEMANIA: Par 23.88 centavos por marco.
Vista. 23.82
Cable. 23.83

ITALIA: Par 19.3 centavos por lira.
Vista. 5.22 3/8
Cable. 5.22 5/8

AUSTRIA: Par 14.07 centavos por chelin.
Vista. 14.125

HUNGRIA:
Vista. 17.50
Cable. 17.50

PORTUGAL:
Cable. 4.50
Vista. 4.53

DINAMARCA: Par 26.8 centavos por corona.
Vista. 26.66
Cable. 26.67

SUECIA: Par 19.3 centavos por corona.
Vista. 26.75 1/2
Cable. 26.76 1/2

HOLANDA: Par 40.42 centavos por florin.
Vista. 40.07
Cable. 40.09

GRECIA: Par 1.93 por dracma.
Cable. 1.29 3/4

NORUEGA: Par 26.8 centavos por corona.
Vista. 26.66
Cable. 26.67

CHECOESLOVAQUIA: Par 29.3 cts. por dinar.
Vista. 2.96 1/2

YUGOESLAVIA:
Vista. 1.76

RUMANIA: Par 19.3 centavos por lei.
Vista. 0.61

POLONIA: Par 19.3 centavos por zloty.
Vista. 11.25

JAPON: Par 40.3 centavos por yen.
Vista. 45.84
Cable. 45.90

CHINA: Par 79.278 por tael.
Vista. 63.87
Cable. 64.00

INDIA INGLESA:
Vista. 36.35
Cable. 36.41

ARGENTINA: Par 40.42 centavos.
Vista. 42.16

BRAZIL: Par 32.40 centavos por mil reis.
Vista. 11.95

CANADA: Par 100 cts. por dollar.
Vista. 100.06

MEXICO:
Vista. 47.80

CUBA: Par 100 cts. por peso.
Vista. 99.94
Cable. 99.97

PERU:
Vista. 4.00

URUGUAY:
Vista. 102.25

VENEZUELA:
Vista. 19.05

CHILE:
Vista. 12.12

COLOMBIA:
Vista. 98.25

PLATA EN BARRAS

Nueva York, Septiembre 14. (UP):

La plata en barras se cotizó hoy en este mercado a 57 1/2.

MERCADO DE HARINA

NUEVA YORK, Septbre. 14.—(UP) —Se cotizó hoy la harina, según clase, en lotes de 196 libras como sigue:

Harina patente de primavera, de 6.00 a 6.40.
Primera de primera clara, de 5.65 a 6.00.
Blanda de invierno, de 6.00 a 6.45.
Dura de invierno, de 5.65 a 6.10.
Dura de invierno, patente, de 6.10 a 6.60.
Dura de invierno, clara, de 5.10 a 5.80.
Harina Family, a 8.00.
Harina City Mills, de 7.80 a 8.50, en sacos de 98 libras.
Harina de centeno, de 6.10 a 6.45 en sacos de 140 libras.
Semolina, número 2, a 3 5/8 centavos, en sacos.

MERCADO DE LEGUMBRES

JACKSONVILLE, Sept. 14.—(UP) —Las condiciones y cotizaciones que prevalecieron hoy en el mercado al por mayor de Jacksonville, son, según el Bureau del Estado de la Florida, las siguientes:

Los precios que rigieron hoy, fueron:

Judías de Florida, redondas, verdes, de $3.50 a 4.50.
Judías de Florida, Kentucky Wonders, de $3.50 a 4.50.
Berenjena de Florida, de 1.50 a 2.00 cesto.
Pimientos de Florida de 1.50 a 2.00 el cesto.
Quimbombó pequeño, de 0.75 a 1.00.
Quimbombó grande, de 1.50 a 2.00.
Tomates Maryland, fancy, de 2.25 a 2.75.
Huevos frescos, 48 centavos docena.

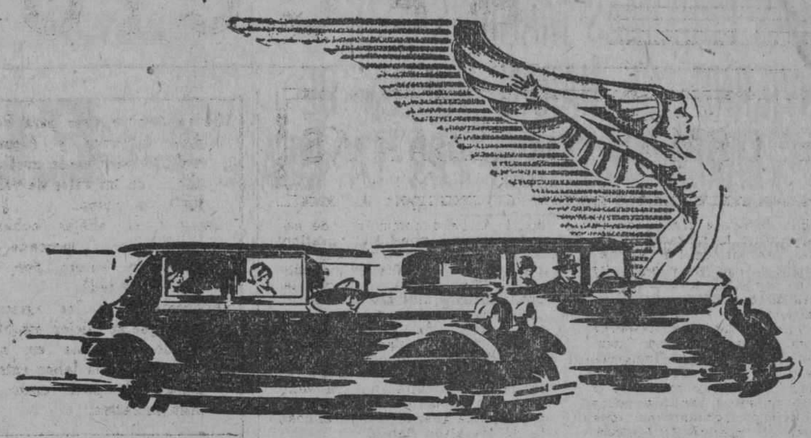

DOS AUTOMOVILES POR FAMILIA

Es una práctica útil y económica el uso de dos automóviles por familia.

El mejor elogio que puede recibir un automóvil, lo dan los muchos dueños de carros de alta categoría que usan también para el trabajo diario, un carro

ESSEX

Pregunte a esos dueños de Essex. Algunos hasta le dirán que van más a gusto en el Essex que en su otro carro de alto precio. Sintiéndolo más cómodo, suave y agradable, lo manejan ellos mismos con mayor facilidad y placer, sobre todo entre la congestión de tráfico y calles estrechas, en las que puede estacionarse con facilidad.

Entre los dueños de Essex figuran prominentes personalidades, banqueros, médicos, abogados, comerciantes, etc.

J. ULLOA Y CIA.

(15 años de servicio contínuo)

P. MARTI 3, 5 y 7 HABANA TELEFONO M-7777

BOLSA DE NEW YORK

FERROCARRILES	
Atch Top. SantaFe	192 3/4
Atl Coast Line	173 1/2
Baltimore Ohio	115
Canadian Pacific	212 7/8
Chesapeake Ohio	186 1/8
Chi Gt. West com.	13
Chi Gt. West pref.	27 3/4
Chic N. W.	85 1/2
Chi Mil San Paul com.	37 5/8
Chi Mil San Paul prf.	53 7/8
C. Rock I. P.	120 1/4
Delaware Hudson	—
Erie	58 5/8
Erie pref	59 1/8
Great Nothern	99 1/2
Kansas City Southern	60 3/8
Lehigh Valley	102 1/2
Louisville Nash	—
Mo. Kan Tex com.	41 1/8
Mo. Pac com.	72 7/8
Mo. Pac pref.	121 3/8
N. Y. Central	176 1/8
N. Y. N. H. H.	64 1/8
Northern Pacific	—
Pennsylvania	64 1/4
Reading	104 3/4
St. Louis S. Francisco	115
St. Louis Southwestern	108 3/4
Seaboard Air Line com.	—
Seaborad Air Line pref.	20 1/4
Southern Pacific	125 1/2
Southern Railway	152 1/2
Texas Pac.	—
Union Pacific	196 1/4
Wabash comunes	84
Western Maryland com.	44 1/4
EQUIPOS	
American Car Foundry	—
American Locomotive	97 1/2
Baldwin Locomotive	—
Gen. Rail Sig.	102
Pullman Company	82 3/8
N. Y. Air Brake	45 1/4
Westinghouse Air Brake	45 1/4
MOTORES	
Chryler	105 3/4
Dodge Motors com	21 1/4
Dodge Motors prefd.	—
General Motor, New	205 1/2
Grahan Paige	46 5/8
Hudson Motor Co.	80 3/8
Huppmobile	73 1/4
Mack Trucks	92 3/8
Nash	95 1/2
Packard Motors	86 1/2
Pierce Arrow com.	15
Studebaker Corp.	81 7/8
White	38
Willys-Over	26
AGCESORIOS	
Am. Bosch Mag.	36 5/8
Briggs Mfg. Co.	50 3/8
Eaton Axle S.	60 7/8
Electric Auto Light	103
Gabriel Snubber A.	—
Murray Body	67 1/2
Spicer Mfg. Co.	—
Stewart Warner	105
Timken Roller	159 5/8
GOMAS	
Ajax	8 3/8
Fisk Tire	10 3/4
Goodrich	80 3/8
Goodyear	63 1/2
Kelly Springfield Tire	22 3/8
U. S. Rubber	46 3/4
ACEROS	
Am. Steel Fou.	58 1/4
Bethlehem Steel	66 3/4
Central Alloy	41 7/8
Colo F. I.	64 1/2
Crucible Steel	80
Gulf States	70 7/8
Inland Steel	—
Republic Iron Steel	89 1/2
U. S. Steel	138 1/4
Vanadium	32
Youngstown	94
PETROLEOS	
Atlantic Ref.	172 1/2
Barnsdall A.	35 1/4
California Petrol.	—
General Asphalt	76 3/8
Houston Oil	138 3/4
Independent Oil Gas	29 1/4
Louisania Oil	15 5/8
Lago Oil	32
Marland Oil	40
Mid Cont Pet.	25 1/8
Pan American "B"	44 1/4
Phillips Petroleum	40 3/8
Pure Oil	24 3/8
Sims Petroleum	22 1/8
Sinclair Oil Corp.	27 1/8
So. Cal Edison	—
Skelly Oil	33 3/4
S. O. Calif.	60
Stdard Oil of N. J.	45 3/4
Texas Co.	71 1/2
Texas Pac Land	71 1/2
Texas Pac C. Oil	14 1/4
Transcontinental Oil	—
Union Oil Cal.	52
TIENDAS Y ALMACENES	
American Woolen	16 3/8
Gimbel Bros	52 3/8
Kresge	81 1/8
Montgomery Ward	215 1/2
Sears Roebuck	152 3/4
Woolworth	194 1/2
SERVICIOS PUBLICOS	
American For Pow.	44
American Tel and Tel.	181 7/8
Am. Water Works	58 3/8
Columbia Gas	124 1/4
Consolidated Gas	79 1/2
Elec. Light Pow.	37 1/2
Internt'l Tel Tel.	178
Interboro R. T.	48 1/2
National Power Light	35 3/4
North American	75 1/4
Pub. Ser N. J.	66 1/2
Standard Gas Elec.	72 1/2
United Light "A"	41 1/2
AZUCAR Y FERROCARRILES CUBANOS	
American Beet Sugar	—
American Sugar Ref.	78 1/2
Cuban Cane Sugar com.	5
Cuban Cane Sugar pfd.	17 3/8
Cuban American Sugar	18 3/8
Cuba Company	25
Gt. West Sug.	33 3/4
Consolidated R. R. of Cuba	77 1/4
Punta Alegre	25
Puerto Rico Sugar	45

Mercado Local de Cambios

Muy encamado continúa este mercado.

La peseta española cerró de baja.

Firme el cambio sobre Nueva York.

La Agencia del Banco de la Reserva Federal de Atlanta vendió a los Bancos locales cable a 1/10 de premio.

Cotizaciones	Valor.
Nueva York cable	1/10 P.
New York vista	5/64 P.
Londres cable	4.85 3/4
Londres vista	4.85 1/4
Londres 60 d/v.	4.83 3/4
Paris cable	3.90 1/2
Paris vista	3.90
Madrid cable	16.49
Madrid vista	16.48
Hamburgo cable	23.84
Hamburgo vista	23.83
Italia cable	5.27
Italia vista	5.26
Zurich cable	19.28
Zurich vista	19.27
Bruselas cable	13.94
Bruselas vista	13.93
Toronto cable	3/16 P°
Toronto vista	1/8 P°
Hong-Kong cable	50.05
Hong-Kong vista	49.90
Amsterdam cable	40.10
Amsterdam vista	40.08

MERCADO DE ALGODON

Ayer al cerrar el mercado de Nueva York el algodón se cotizó a los siguientes tipos:

Octubre	17.55
Diciembre	17.50
Enero	17.44
Marzo	17.44
Mayo	17.41
Julio, 1929	17.35

CLEARING HOUSE

Las compensaciones efectuadas ayer entre los Bancos asociados al Claring House de la Habana, ascendieron a $1.837,300-65.

BANCO GIJONES DE CREDITO

Capital: 12.000.000 de Pesetas. Domicilio Social: Corrida 48. GIJON.
Sucursales: RIVADESELLA Y VILLAVICIOSA
Ejecución de toda clase de operaciones de BANCA, BOLSA, CAMBIO.

Servicios de consignaciones a Vencimiento Fijo para inversión de capitales devengando interés anual a los siguientes tipos:
A tres meses: 3 y medio por 100. 3 1/2 por 100 anual. Reintegros doce o más meses: Vista.

CAJA DE AHORROS. Interesa: 3 1/2 o/o anual. Reintegros a la vista

C 2281 ab. Ind 2 oct.

BANCO PASTOR

CASA FUNDADA EN 1776

Capital suscrito	Ptas.	17.000.000
Id. Desembolsado	„	11.000.000
Fondo de reserva	„	2.500.000

CASA CENTRAL: LA CORUÑA
SUCURSALES EN:
Vigo, Lugo, Orense, El Ferrol, Vivero, Carballo, Carballino, La Estrada, Mellid, Monforte, Mondoñedo, Mugia, Noya, Padrón, Puebla del Caramiñal, Puentedeume, Ribadavia, Ribadeo, Santa Marta de Ortigueira, Sarria, Tuy y Villalba.

PAGA GIROS EN CUALQUIER PUEBLO DE ESPAÑA
Al tomar sus giros, exija sean extendidos a cargo de Banco Pastor, o de sus Corresponsales, precisamente.

INTERESES QUE SE ABONAN EN CUENTA CORRIENTE DE PESETAS, CON LIBRETA SI SE DESEA.

Disponible a la vista	2 1/2 %	anual
„ a tres meses	3 %	„
„ a seis meses	3 1/2 %	„
„ a doce meses	4 %	„

PROTEJA LA INDUSTRIA NACIONAL

ASEGURE SUS OBREROS EN COMPAÑIAS DEL PAIS. NINGUNA COMO LA

Compañía de Seguros CUBA

que es la decana de las compañías nacionales en Accidentes del Trabajo y la de mayor volúmen de negocios.

Obispo Núm. 75

Edificio Propio

BANCO DE OVIEDO

Fundado por las Bancas Masaveu y Cª y M. Caicoya y Hº)
CAPITAL: 30 millones de pesetas

DOMICILIO SOCIAL:
Plaza de la Constitución, 7 y 8
OVIEDO

SUCURSALES. Arriondas, Cangas de Onis, Grado, Infiesto, Mieres, Navia, Pola de Allande, Pola de Lena, Pravia, Salas, Sama de Langreo, Tineo y Vegadeo
Ejecución en toda clase de operaciones realizables en BANCA, BOLSA Y CAMBIO
Consignaciones a vencimiento fijo con interés de
3 y medio por 100 a 6 meses.
4 „ 100 a 1 año.

CAJAS DE ALQUILER

CAJA DE AHORROS

interés 3 por 100 anual capitalizable por semestres.
Reintegros a la vista.
Dirección telegráfica:
BANCOVIEDO

M.E.C.D. 2016

EN LAS PROXIMAS MANIOBRAS DE INVIERNO, SE HARAN VUELOS DE LARGA DISTANCIA POR LA ISLA

En estas maniobras tomarán parte todas las armas del ejército. Se utilizará el aparato Fokker en que se hará el vuelo de la Habana a México. Edificio para la Jefatura del Distrito Militar

Ayer, viernes, terminaron los Tercios tácticos de toda la República sus maniobras de verano. Ahora está preparando el Estado las maniobras de invierno, de todas las armas del Ejército, y donde actuarán de modo muy especial los oficiales del Cuerpo de Aviación.

Se tiene en estudio vuelos de práctica a través de todo el territorio de la República. Acaso alguno de ellos consista en ir de la Habana a Santiago de Cuba y retornar a esta capital sin hacer escala alguna, para adiestrar a nuestros pilotos a los vuelos de alguna duración. Para este vuelo se utilizará el aparato Fokker, con el que se hará el vuelo de la Habana a Ciudad México.

EDIFICIO PARA LA JEFATURA DEL DISTRITO MILITAR QUE COMPRENDE EL CAMPAMENTO DE COLUMBIA

Continúa el Estado Mayor del Ejército desenvolviendo su plan de embellecimiento de los distritos militares. En la Cabaña se continúa la construcción de edificios destinados a vivienda de oficiales, y pronto se iniciarán obras de construcción para residencia de tropas, así como para la Escuela de Cadetes del Morro.

En el Campamento de Columbia, comprendido dentro del Sexto Distrito Militar, se continúan construyendo residencias para oficiales, y se ha terminado el edificio destinado a la Jefatura de este hermoso campamento. Es posible que a fines de este mes se inaugure por el Jefe de Estado este edificio.

—El edificio amplísimo destinado a la Escuela de Aplicación de Caballería, construído con lujo y ajustado a un bello proyecto de arquitectura militar, está ya casi terminado, debiendo inaugurarse en el mes de octubre venidero.

Todas estas obras se ejecutan bajo la dirección del Cuerpo de Ingenieros del Ejército, y ajustándose a los proyectos confeccionados por el comandante Hernández Savio, jefe del Cuerpo, que se encuentra ahora en Sevilla dirigiendo la construcción del pabellón de Cuba para la Exposición que allí ha de tener lugar en el año de 1929.

HAVANA CENTRAL Y CIA. CUBANA DE ELECTRICIDAD

Se reconocen en favor de ésta, las propiedades de aquélla y de la de Melena

El Gobierno Provincial de la Habana trasladó ayer a la Alcaldía de esta Ciudad, copia del decreto dictado por el Secretario de Comunicaciones, referente a reconocer a favor de la Compañía Cubana de Electricidad, las plantas, sub-plantas y trasmisores eléctricos, que pertenecen a The Havana Central Railroad Co., y las de la Melena Eléctrica, S. A.

EL "MONTEREY" LLEGO ANOCHE A ESTE PUERTO

Viaja en él rumbo a Nueva York, Santiago Iglesias, de la Federación del Trabajo

Ayer entró en puerto el vapor Monterrey, procedente de puertos mejicanos, y de tránsito para New York.

Como viajero de este vapor, con destino a dicha ciudad americana, va el señor Santiago Iglesias, leader obrero, secretario de la Federación Americana del Trabajo.

El señor Iglesias se muestra satisfecho del resultado de su visita a México.

BASES DEL CONCURSO PARA HACER LAS OBRAS ARQUITECTONICAS Y DE ESCULTURA EN LA PLAZA DEL MAINE

Los artistas tendrán plena libertad de acción, debiendo ajustarse únicamente a poner de manifiesto culminantes hechos y personas de la nación que en ellos ha intervenido

Hace algunos días dimos a conocer que el doctor Céspedes, se proponía sacar a concurso las importantes obras que han de completar la Plaza del Maine.

Hoy ofrecemos a nuestros lectores las bases aprobadas para dicho Concurso, que son las siguientes:

1.—El Gobierno desea terminar la parte del area de la Plaza del Maine y para ello solicita el concurso de los artistas residentes en Cuba, teniendo en cuenta que ese parque ha sido erigido para perpetuar los hechos históricos que han contribuido a la unión entre nuestro pueblo y el vecino de norteamérica.

2.—Los artistas tendrán plena libertad para su inspiración, ajustándose únicamente a poner de manifiesto hechos culminantes y personas de la nación amiga que han intervenido e nesos hechos, tanto militares como civiles.

3.—En la parte indicada en el plano, y a manera de excedra, se desarrollará la idea utilizando los tres bustos existentes y uno más que se añadirá; colocando en tarjas apropiadas los nombres de los personajes a que se rinde tributo de agradecimiento y que alcanzan aproximadamente al número de 600.

Además, deberá contarse con lugar para colocar de 20 a 30 medallones en los que se harán aparecer efigies que se determinarán oportunamente. La excedra deberá tener la diafanidad suficiente para evitar que detrás de ella se pueda ocultar el público, burlando la vigilancia que deberá tenerse para buen orden del parque.

4.—En el centro de cada uno de los jardines situados a ambos lados del pasaje central, se proyectarán dos monumentos que consistirán en dos pedestales para sostener las banderas de Cuba y Estados Unidos, las que llevarán una altura no menor de 15 metros a contar del suelo.

5.—Los pedestales tendrán una altura que oscilará entre 4 y 5 metros, y podrán ser tratados rústicamente o en estilo arquitectónico apropiado al estilo general de la Plaza. Cada uno llevará cuatro soldados situados alrededor del mismo, de tamaño natural, o un poco mayores, peso sin pasar de los dos metros.

6.—Para el Pabellón Cubano, se usarán tipos del Ejército Libertador trajeados con el característico uniforme del Mambí, sin que este sea exageradamente representado por su pobreza o desnudez. Para los soldados americanos se usará el tipo del Rough Rider. Tanto en unos como en otros, se ruega la variedad de tipos y edades. En cuanto a la posición, se deja en libertad al artista para que la desenvuelva, teniendo en cuenta que la idea que se desarrolla deberá ser la misma en los dos Pabellones, sólo que diferirán en el tipo de soldados que se utilice.

7.—Los mastiles no llevarán riostas ni vientos que afeen el Monumento lo que debe tenerse en cuenta para armonizar el conjunto general del mismo, y dependiente de la resistencia real, pues dichos mástiles serán convenientemente empotrados para garantizar su estabilidad.

8.—El artista deberá considerar como materiales a emplear, el marmol para la parte arquitectónica de la excedra y los pedestales y el bronce, para las figuras y ornamentos; pudiendo también considerar para los pedestales todo en bronce.

El presupuesto para la excedra no pasará de $50.000, y el de los pedestales será de $30.000 para ambos.

9.—Los proyectos se presentarán en yeso, u otros materiales apropiados, y dibujos a monótono, sin fijar el número de ellos; pero el concursante deberá expresar claramente la idea que desea someter al Jurado. Las escalas serán de 1. 25 para la excedra, y 10 para los pedestales.

10.—Todos los proyectos presentados pasarán a ser propiedad del Estado, pudiendo este utilizar las ideas por separado o en conjunto, de todos los que afecte como buenos.

11.—Los proyectos deberán estar presentados en la Secretaría de O. Públicas a las 6 de la tarde del próximo 6 de Octubre.

12.—Se otorgarán premios de $1.000 a los proyectos de Excedra y de Pedestales para las banderas, que resultaren seleccionados por el Tribunal que oportunamente designe el Secretario de Obras Públicas.

Los concursantes podrán optar por uno o por ambos premios independientemente.

Relación de Peritos Agrimensores.—El Juez de Primera Instancia del Distrito Almendares, interesa de la Alcaldía se le informe quiénes son los agrimensores matriculados como tales en el Registro de Contribuyentes, y cuales están al corriente en el pago de sus contribuciones.

SE HAN INICIADO LAS OBRAS DE MEJORAMIENTO EN EL EDIFICIO QUE OCUPA LA AUDIENCIA HABANERA

También se han iniciado las obras de reconstrucción del puente Reforma, en la carretera de Santa Clara a Caibarién. Han sido aprobadas varias actas de recepciones de obras

Se han iniciado las obras de reconstrucción del puente Reforma en la carretera de Santa Clara a Caibarién.

El ingeniero Jefe de la provincia de Santa Clara, ha comunicado al Departamento de Obras Públicas, que en cumplimiento de lo dispuesto por el doctor Céspedes, habían dado comienzo los trabajos de reconstrucción del puente Reforma, de 30 pies de luz, emplazado en la carretera de Santa Clara a Caibarién, en el kilómetro 53. Se ha recomendado a los contratistas la mayor actividad posible en estas obras.

LA CARRETERA DE GUANABACOA A MANAGUA

Por la oficina correspondiente a la Supervisión de Obras, se ha elevado al doctor Céspedes para su aprobación, la Memoria, Proyecto y Presupuesto de las obras de reparación de la carretera de Guanabacoa a Managua, pasando por Santa María del Rosario y Cotorro.

Dicho proyecto comprende también la reparación de cerca de un kilómetro de la calle República en Santa María del Rosario. Todas estas obras consistentes en recargo de macadau y riego de material asfáltico de aplicación en caliente, se llevarán a cabo con carácter inmediato.

OBRAS EN EL EDIFICIO DE LA AUDIENCIA

El Negociado de Construcciones Civiles y Militares ha dado cuenta de haber iniciado las obras ordenadas por el doctor Céspedes en el edificio de la Audiencia de la Habana.

INFORME FAVORABLE

Con el informe favorable de los Departamentos respectivos, se presentó a la aprobación del doctor Céspedes, el acta de recepción de las obras ejecutadas en la carretera de Unión de Reyes a Bolondrón en la provincia de Matanzas.

REPARACION DE UNA CARRETERA

El ingeniero Jefe de la provincia de Camagüey, ha participado al Secretario del Ramo, que con el personal a sus órdenes ha dado comienzo a los trabajos de reparación de la carretera de Guáimaro a Palo Seco, en aquella provincia.

EL PUENTE SANTA FE EN ISLA DE PINOS

El ingeniero Jefe de la provincia de la Habana, ha notificado que dentro de breves días, se dará comienzo a las obras de construcción del puente "Santa Fe" emplazado sobre el río de su nombre en Isla de Pinos.

RECEPCION DE OBRAS

Han sido aprobadas varias actas de recepción de obras entre otras las de las obras de replanteo de la carretera de Guanajay al Jobo; Remoción de cuatro casas de la propiedad del señor Ramón Camuzo, en el pueblo de Esperanza, (Santa Clara) por donde atraviesa la Carretera Central.

Las obras del terraplén de la calle G. que forma parte de las obras de prolongación del Malecón.

INFORME DE UN NEGOCIADO

Ha rendido su informe semanal el Negociado de Calles y Aceras referente a las obras ejecutadas en esta ciudad durante la semana próxima pasada y las que se hallan en ejecución.

Para mejorar el servicio del agua, se ha instalado una válvula de 4 pulgadas de diámetro en la calle María Rodríguez esquina a Libertad.

LOS COLONOS Y LAS ELECCIONES

Los colonos concurrirán a las próximas elecciones el día primero de noviembre. El Presidente de la Asociación Nacional de Colonos envió una circular a todos sus asociados, comunicándoles el acuerdo tomado en la asamblea magna del día 25 de mayo, con el fin de mostrar al Poder Constituído la fuerza que representan. Con tal finalidad partió ayer hacia Camagüey y Oriente el señor Guillermo Mena Alberni.

LA MAYOR
32 EDIFICIOS
600 EMPLEADOS
SARRÁ
DROGUERIA
ABIERTA TODOS LOS DIAS
TODA LA NOCHE LOS MARTES

FUE ESTAFADO EL DIRECTOR DE "EL CUBANO LIBRE"

Los empleados de una empresa de ómnibus agredieron a tiros a los de otra compañía rival

El doctor Alfredo Recio, Médico de Emergencias, cuyo laboratorio dirige y director de nuestro colega El Cubano Libre, amen de vice-Presidente de la Federación Médica de Cuba, ha sido víctima de la estafa de $75, que entregó a su chofer Roberto Mongeotti de Jovellar entre M. y N, para que pagara la chapa del vehículo, y en efecto Mongeotti, se apropió del dinero y no abonó la chapa.

El doctor Recio, denunció el hecho en la Judicial.

AGREDIDO A TIROS DOS EMPLEADOS DE UNA EMPRESA DE OMNIBUS UN EMPLEADO DE OTRA EMPRESA RIVAL AUTOR DEL HECHO

Denunciaron de madrugada en la Judicial los señores José Agustín Armenteros, Julián Millán y Lorenzo Monzón, despedidor, chofer y conductor del omnibus número 41713 de la empresa Santa Cruz denunciando que al pasar por Caraballo, cerca de las Escaleras de Jaruco, desde el omnibus 16 de la empresa La Habana que estaba parado, hicieron varios disparos de revólver contra ellos, que milagrosamente no les alcanzaron, ni a ningún pasajero de los que viajaban en el omnibus.

Acusaron a Francisco Vicente; Febles Miguel Jiménez; Julio Laurente y Eulalio Olachea, de ser los que dispararon contra ellos.

AMENAZAS DE MUERTE POR NO QUERERLE

La señora Juana Pantoja Piñero que reside en Dolores 15 en el Reparto Lawton, acusó en la Judicial al señor Francisco Delgado Alcalde del barrio de Columbia en Marianao, de haberla amenazado de muerte en la calle Egido ayer al negarse ella como lo ha hecho varias veces a acceder a sus requerimientos amorosos.

DE TURNO HOY
FARMACIA Dr. Penichet
BELASCOAIN y VIRTUDES
TELEFONOS U-7004 U-6855

AGUA PLUTO
El purgante natural de las Américas

FARMACIAS DE TURNO

SABADO

Dirección	Teléfono
HABANA	
Padre Varela 19	U-7004
Gral. Aranguren 27	M-8504
Esperanza 57	M-7733
Crespo y Refugio	M-4688
Salud 46	A-3190
Raimundo Cabrera 104	A-7984
Máximo Gómez 128	A-3983
Leonor Pérez 56	A-8426
Merced 92	M-7701
Ave. de la República 265	U-4722
Gral. Q. Banderas 127	A-8379
Avenida de Italia 129	A-2171
Ave. de la República 129	M-2271
Padre Varela 117	M-1659
Cárdenas 55	A-5501
Plácido y Pí Margall	A-1235
Rica 15	A-2710
Luz y Compostela	
Av. Menocal y G. Carrillo	U-3890
Padre Varela 110	A-4388
Ave. Menocal 40	A-3057
Gral. Carrillo y Aramburo	U-1702
Máximo Gómez 412	A-3371
A. Menocal y N. Sardiñas	U-1475
Finlay 115	U-1712
Máximo Gómez 363	A-3785
Oquendo y Víctor Muñoz	U-7803
Hospital y Jovellar	U-3104
Condesa y Campanario	M-4516
Estrella y Gervasio	M-3737
Arbol Seco y Benjumeda	U-1784
E. Villuendas y Perseverancia	M-5020
VEDADO	
Calle 23 y 4	F-6130
Calle 12 y 21	F-6172
Calle C 147 entre 15 y 17	F-1938
Calle 5 Nº 40	F-6072
Zapata entre A y B	F-6065
Calle 25 y G	F-6030
VIBORA	
10 de Octubre 632 esquina a Avenida de Acosta	I-7679
Santa Catalina 61	X-1317
15 e| Dolores y Concepción	|I-5471
Juan Delgado y Libertad	I-4584
10 de Octubre y E. Palma	I-7756
JESUS DEL MONTE y SANTOS SUAREZ	
10 de Octubre 114	M-2302
10 de Octubre 267	I-2195
10 de Octubre 367	I-1492
Lacret 20	I-3351
Santa Emilia y Durege	I-7658
LUYANO	
Calzada de Luyanó 121	I-5362
Calzada de Luyanó 245	X-1912
CERRO	
Calzada del Cerro 815	I-3959
Moreno 40	I-1047
Falgueras 15	I-2269
Calzada del Cerro 891	I-4342
Florencia y San Quintín	|I-7585

NOTA. — Este grupo deberá prestar el servicio público todo el día y la noche de los domingos siguientes: MARZO 18; ABRIL 29; JUNIO 10; JULIO 22; OCTUBRE 14; SEPTIEMBRE 2; NOVIEMBRE 25.

LA VEDA PARA LA PESCA DE LA LISA Y DE LA LISETA

Comenzará el primero del mes próximo. Nuevo plazo a un privilegio industrial

La práctica de un privilegio industrial. — Ayer remitió a la Administración Municipal la Secretaría de Agricultura, una comunicación, participando que se concede al señor Angel Sánchez y Navarro, un nuevo plazo de un año para poner en práctica el privilegio industrial número 6258, relativo a una máquina fuente distribuidora de colores para la industria del mosaico.

La veda en la pesca de la lisa y de la liseta. — También la Secretaría de Agricultura participa a la Alcaldía, que el día primero del entrante mes de Octubre comenzará la veda para la pesca de la lisa y de la liseta, terminando el día 31 de Diciembre de este año.

Carabaña
El mejor purgante laxante

Dr. FELIPE RIVERO Y ALONSO
ABOGADO Y NOTARIO
Abogado Consultor y Notario de la ASOCIACION DE DETALLISTAS DE LA HABANA. Notario de los Centros 'Asturiano', 'Balear' y 'Cafés'

ESTUDIO DE ABOGADOS DE LOS DOCTORES
Manuel F. de Cinca,
Felipe Rivero y Alonso,
Angel Radillo y Cancedo,
Rafael de Zéndegui y Carbonell.
PROCURADOR:
Urbano E. Gómez Cádiz

Chacón, 25, bajos, Edificio de la Asociación de Detallistas de la Habana. — Teléfonos M-1472 y A-8142. Cable: Rizenca.

MUJER AHOGADA POR ACCIDENTE O POR SUICIDIO

Su cadáver fué recogido de la zanja real, vivía en el solar El Batey y tenía 89 años

Ayer mañana varios menores hallaron flotando en la Zanja Real, en Lombillo entre Calzada del Cerro y Santa Catalina, el cadáver de una anciana de la raza de color, que fué identificada, por varios convecinos que fueron de la occisa, como Petrona Rodríguez López de 86 años de edad y que residía cerca del lugar en que fué encontrado el cadáver en el solar conocido por El Batey.

Reconocido el cadáver no presentaba signo alguno de violencia, en su hábito externo. Investiga la Policía el hecho para conocer si se trata de un suicidio o de un accidente. No se cree que se trate de un hecho delictuoso pues además de que la occisa no tenía enemigos, el cadáver no presenta lesiones.

AL TRATAR DE LLEVARSE EL AUTOMOVIL SE HIRIO EL VEHICULO CHOCO CON UNA COLUMNA

En la casa de la señora Gertudis Ramírez viuda de Paniagua, sita en Mayía Rodríguez entre S. Mariano y Santa Catalina, en Santos Suárez, trataron de robar ayer mañana el auto de dicha señora, 6395. Al tratar de sacar el auto después de forzar la puerta del garage, el vehículo chocó con una columna debiendo haberse lesionado el ladrón, porque existían manchas de sangre en el auto y en el suelo al lado de la columna. El sirviente Francisco Zayas denunció el hecho a la 13 Estación a nombre de la señora Viuda de Paniagua. Se practican investigaciones para conocer quien fué el que trataba de robar el vehículo.

ESCANDALO

Los Vigilantes 108 y 1615 detuvieron a Francisco Borges Puentes vecino de San Carlos 17 por haberle sorprendido formando un gran escándalo en Ayuntamiento y Línea de Marianao. Fué remitido al vivac.

LAS PLANAS PRO INDUSTRIAS NACIONALES

Habiendo sido comisionado **ESTUDIO VALLS** para la confección de las planas especiales que periódicamente publicará **DIARIO DE LA MARINA** en favor de las Industrias Nacionales, pueden dirigirse a dicho Estudio, en Escobar 78, altos, teléfono A-4061, las personas interesadas en estas planas.

AUTOR TEATRAL QUE SE SUPONE ESTA DEMENTE

El defensor de Agustín Rodríguez pide que se le someta a una observación

Se halla sujeto a observación por los forenses Dres. Antonio Barreras y Manuel Barroso, directores del Necrocomio, el aplaudido autor de Alhambra Sr. Agustín Rodríguez, que mató a tiros obsesionado por el miedo de ser agredido a su señora Carmen Moreu.

Esta observación, que durará conforme dispone la ley, 30 días, se lleva a efecto a petición del abogado defensor del procesado Rodríguez que sostiene la tesis de que Rodríguez no se halla en perfecto estado mental.

SE LLEVARON LAS ALHAJAS

Denunció a la Policía Pedro Antonio Molino, vecino de San Lázaro 7, Víbora, que en un tranvía de Lawton Parque Central, de la esquina de Tejas a su domicilio le sustrajeron un reloj con su cadena, ambos de oro, que aprecia en más de $150.

UNA MUJER SE INTOXICO AYER CON ARNICA

Un menor sufrió lesiones de gravedad al arrollarlo un automóvil en el Cerro

Arrollado.— Eduardo Egido Domínguez, de 15 años de Santa Teresa y Manila, fué asistido de graves contusiones diseminadas por el cuerpo que le fueron causadas en Cerro y Santa Teresa, al arrollarlo el auto 33069, que manejaba Antonio Pablo Valdés, de 19 años de edad, vecino de Jesús del Monte número 527.

Le dió con el taco.— En el Hospital Municipal fué asistido Manuel Ortiz Padrón, de 21 años, vecino de San José; 109, de la fractura del brazo izquierdo, que le causó un tal 'Joseito' al pegarle con el taco de billar por un disgusto que tuvo con él, en los salones de jugar billar, situados en San Rafael y Oquendo.

Intoxicada.— Mercedes Cuesta Carreras, de 19 años, vecina de Animas número 95, fué asistida de graves síntomas de envenenamiento, que sufrió al ingerir un poco de árnica, debido a que se encontraba muy nerviosa por un dolor de muela que le aquejaba.

Resbaló.— Juan Uz Mayo, vecino de Oquendo número 51, fué asistido de la fractura del brazo izquierdo, que se causó al caerse en Galiano y Concordia.

De un columpio.— René Pérez Menor de 7 años, vecino de Estevez 144, fué curado en el Hospital Municipal, de graves contusiones que sufrió en su domicilio, al caerse de un columpio.

PORTACION DE ARMAS PROHIBIDA

Los mismos vigilantes arrestaron en Ayesterán y Aguilera a José Macareño Zangermes, vecino de Ayesterán 20 y a César Batán Aguiar, de Menocal 47, por habérseles hecho sosopechosos, ocupándole al primero una navaja de punta y siendo faltados al respeto por el segundo.

SERVICIO AEREO INTERNACIONAL

El aeroplano correo "Gral. New" llegó al Campamento Columbia a las 10.13 a. m. del día de ayer, procedente de Key West, conduciendo 23 sacas de correspondencia con peso de 1.007 libras y un total de 60.420 cartas.

Pasajeros

Por la tarde salió para el puerto de procedencia, llevando además de la correspondencia a los pasajeros señores Frederick Grimen, S. W. Callaway, William S. Greno y Robert D. Little.

Hoy quedará inaugurado el nuevo servicio de correo aéreo entre Miami y la Habana, con escalas en Key West.

Con este motivo los aeroplanos llegarán hoy a la Habana a las 12.45 de la tarde, procedentes de los Estados Unidos.

El servicio entre Miami y Key West y viceversa, será sólo de correspondencia, a bordo de un Sikorki pequeño.

Más adelante lo será de pasajeros. La Pan American espera para ello la llegada de aparatos de 12 pasajeros.

UN CHOQUE

En Labra y Gloria, chocó el ómnibus 709 que siguió su marcha con el tranvía 492 que guiaba el motorista Juan del Portal Silvero, vecino de Omoa 81, cuyo tranvía sufrió desperfectos de poca consideración.

ESCANDALO

El Vigilante 1536 detuvo a Rogelio Insua Piedra vecino de República 47 y a Alfredo Ledo Durán de Crespo 60 por haberlos sorprendido formando un gran escándalo frente a esta última casa.

M.E.C.D. 2016

SECCION 2

QUEJAS DE SUSCRIPTORES
Departamento Central: Habana, M-3494. Agencias: Cerro y Jesús del Monte, I-1994. Marianao, Columbia, Almendares, Buen Retiro, Quemados y Pogoletti, FO-7090.

DIARIO DE LA MARINA

SUSCRIPTORES
Para anuncios económicos en horas de oficina llame a los teléfonos A-3333 y A-1014. Para suscribirse llame al M-8404.

SECCION 2

AÑO XCVI — Acogido a la franquicia postal — LA HABANA, SABADO, 15 DE SEPTIEMBRE DE 1928 — El periódico más antiguo de Cuba — PAGINA DIECISIETE

SURGEN DOS COMISIONES COMO CONSECUENCIA DE LA CONFERENCIA SOBRE LA EVACUACION

UN COMITE PARA SUSTITUIR EN LA RINLANDIA AL CONTROL ALIADO, Y OTRA PARA FIJAR LOS PAGOS Y LA MOVILIZACION DE LA DEUDA GERMANA

Según el plan, la primera comisión debe componerse por los delegados de todas las naciones signatarias del pacto de Locarno, con inclusión de Alemania, sobre base de absoluta igualdad, actuando como organismo conciliador

EN CUANTO A LA SEGUNDA COMISION ESTARIA INTEGRADA EXCLUSIVAMENTE POR FINANCIEROS EXPERTOS, PARTICIPANDO EN ELLA LOS E. U.

En los centros alemanes de la Liga se niega de modo terminante que el Canciller Mueller haya ofrecido a los aliados, como compensación por la evacuación del Rin, la movilización de los bonos ferroviarios como garantía

GINEBRA, septiembre 14, (UP.)—Mientras la asamblea de la Liga de las Naciones se reunía hoy en ésta para escuchar una proposición excluyendo el vino, la cerveza y la sidra de todo plan por parte de la sociedad internacional a fin de controlar el tráfico del alcohol, se decía por personas bien enteradas que todos los preparativos para las negociaciones entre Alemania, Francia, Bélgica, Japón, Inglaterra e Italia, acerca de la evacuación de Rhinlandia, serían estudiados en sucesivas reuniones que se celebrarán por los representantes de dichos países durante la presente semana.

Las negociaciones han conducido hasta ahora a un plan para la evacuación, que comprende los siguientes puntos:

Primero, el nombramiento de una comisión para que investigue y concilie el proyecto, cuya comisión podría actuar en sustitución del control que ejercen actualmente los aliados en Rhinlandia.

Segundo, el nombramiento de otra comisión de la deuda y reparaciones que se ocuparían de las obligaciones financieras de Alemania, fijando el programa de los pagos alemanes y la movilización de la deuda de guerra de aquel país.

Créese posible que se pida a los Estados Unidos el nombramiento de representantes para ambas comisiones.

La primera comisión, según el plan, deberá componerse de delegados de todas las potencias signatarias del tratado de Locarno, con inclusión de Alemania, sobre bases de una absoluta igualdad. Después que todas las tropas se hubieran retirado de Rhinlandia, esta comisión investigaría las quejas que se produjeran en la zona del Rhin, actuando como organismo conciliador.

La segunda comisión estaría integrada por expertos financieros. Debido a la necesidad de que los Estados Unidos adquieran gran parte de los bonos ferroviarios de Alemania y otras garantías, y teniendo en cuenta también que esta comisión tendría a su cargo los problemas relacionados con las deudas interaliadas, se espera que los Estados Unidos tengan interés en estar representados en ella.

Se tenía entendido hoy que el canciller Mueller sometería el plan a sus compañeros de gabinete mañana como base para futuras negociaciones, creyéndose que responderá a las cinco potencias interesadas en la reunión que se efectuará en ésta el sábado. Después, las negociaciones continuarán por la vía diplomática.

La resolución, pidiendo la exclusión de la cerveza, el vino y la sidra de los planes de la Liga para controlar el tráfico de alcoholes, fué presentada por los delegados de Finlandia y Suecia. También se acordó dar instrucciones a la Comisión permanente de sanidad internacional a fin de que reuna los datos estadísticos más completos que pueda acerca del alcoholismo, especialmente sus efectos y la mala calidad del alcohol empleado.

EN LOS CIRCULOS ALEMANES NIEGAN QUE MUELLER HAYA OFRECIDO COMPENSACIONES

GINEBRA, septiembre 14, (Duems) —En los centros alemanes de la Liga de las Naciones, donde se hacen grandes comentarios acerca de las gestiones que realiza el canciller Mueller, aprovechando la estancia del ministro de Estado francés, Briand, en la Asamblea, se dice que en las entrevistas que ha celebrado el jefe del gobierno de Berlín con los representantes de Inglaterra, Bélgica e Italia ha pedido la evacuación total de la Renania, sin compensaciones de ninguna especie, siendo enteramente inexacto que Mueller haya ofrecido a Briand la movilización de los bonos ferrocarrileros que obran en poder de la Comisión de Reparaciones para garantizar una parte de los pagos. Alemania, según se reitera entre los miembros de la delegación alemana, desea la evacuación total y preferiría que la Rhinlandia siguiera, por de pronto ocupada, a que se comprometiera en forma definitiva la soberanía de la nación, aceptando una vigilancia internacional permanente en el Rhin.

Si no es posible lograr la evacuación completa, dicen, se conformarían con la evacuación del segundo sector, llamado de Coblenza, pero siempre sin compensaciones. De no conseguirse nada debido a que Francia insistiese en las compensaciones, las relaciones franco-alemanas recibirían un rudo golpe, indudablemente el más fuerte desde la celebración de los pactos de Locarno, y una buena parte de la labor realizada para el acercamiento de ambos países quedaría destruída sin remedio. De ahí que el momento actual se considere aquí como de una grande importancia para el futuro de Europa.

ESTUDIARA HOY EL GABINETE ALEMAN LAS PROPOSICIONES PARA LA EVACUACION

BERLIN, septiembre 14, (UP.) — El Gabinete se reunirá mañana para tratar de las negociaciones para la evacuación del Rhin, en relación con lo discutido en Ginebra.

Se sabe que la cuestión del control civil de la Rhinlandia en el caso de que evacuen las tropas será preferentemente estudiada. Alemania está dispuesta a aceptar la supervisión civil hasta fines de 1935, fecha fijada por el Tratado de Versalles para la evacuación militar, pero se opone a todo control civil después de ese plazo.

La actitud de la prensa ha cambiado radicalmente en los últimos días, y hay tantas esperanzas ahora como hubo pesimismo cuando Aristide Briand pronunció su discurso atacando las aspiraciones alemanas a que el desarme europeo sea completo.

Aunque no hay indicaciones oficiales, se cree generalmente que Francia está dispuesta a evacuar si se establece el control civil a la retirada de las fuerzas militares. Se dice, sin embargo, que Francia insistirá en mantener el control civil después de 1935.

La festinada convocatoria de la reunión del Gabinete indica que se han recibido proposiciones definidas de Francia en lo concerniente a los pagos de reparaciones mediante los bonos de los ferrocarriles alemanes. Aunque se comprende que los Estados Unidos se opondrían quizá a esa táctica, se dice que hay que hacer alguna compensación.

El periódico "Politika" de Belgrado, fué confiscado por haber publicado un extracto detallando párrafos de dicha carta.

HACE EXPLOSION EN RUMANIA UN TREN CARGADO CON PETROLEO

BUCAREST, septiembre 14. SR. Cerca de la estación de Magoschaja descarriló un tren de carga haciendo explosión trece vagones tanques que contenían petróleo. El tráfico entre Bucarest y Constanza ha quedado interrumpido con ese motivo.

"INVESTIA" PROTESTA CONTRA LOS DISCURSOS DE BRIAND Y ZALESKI

MOSCU, septiembre 14. SR. El periódico "Isvestia" protesta enérgicamente contra los discursos pronunciados en Ginebra por Briand y Zaleski, formulando cargos contra Rusia a nombre de Francia y Polonia, respectivamente. El órgano soviético acusa al embajador de Francia en esta, M. Herbette, de haber enviado informes tendenciosos a su gobierno.

EL FUTURO LORD MAYOR PARA LA CAPITAL INGLESA

Alcanza un gran éxito la exhibición de maquinaria y herramientas en Londres

LONDRES, septiembre 14. BWS. Créese que el futuro Lord Mayor de la ciudad de Londres será Sir Kynston Studd que durante muchos años ha estado en estrecha relación con actividades sociales y en sus días juveniles fué un formidable deportista, perteneciendo a los equipos de Eton y Middleessex, capitaneando el de la Universidad de Cambridge en el año 1894.

La elección de Sir Studd es muy probable por la acción que desarrollan sus amigos bajo la dirección de Sir Harold Moore, que aunque mucho más joven es actualmente Vice-Lord y podrá ser Lord Mayor por derecho propio. Es la segunda ocasión que Sir Moore ha cedido el puesto a uno de sus amigos para que ocupen el más alto de los honores municipales siendo él quien hizo posible la elección del presente Lord Mayor Sir Charels Bath. La ceremonia de la elección tendrá efecto en este mes.

NUEVO ALTO COMISARIO DE INGLATERRA EN EL CANADA

LONDRES, septiembre 14. SWB. Sir William Clark, acompañado de su esposa y sus dos hijas, saldrá mañana de Southampton rumbo al Canadá, donde asumirá el puesto de Alto Comisario del Gobierno Británico con funciones constitucionales.

ALCANZA UN GRAN EXITO LA EXHIBICION DE MAQUINARIAS Y HERRAMIENTAS

LONDRES, septiembre 14. BWS. Sir Alfred Herbert, Presidente de exhibición de maquinaria y herramientas que está celebrándose en el Olimpia, declara que el volumen de las transacciones realizadas con este motivo es muy importante, superior a todos los obtenidos desde 1920 y que muchos de los manufactureros de herramientas se verán impedidos de atender todos los pedidos recibidos, a pesar de que en sus fábricas se está laborando día y noche.

LOS REYES ASISTEN A LA CEREMONIA ANUAL DE LOS HUERFANOS DE BRAEMAR

LONDRES, septiembre 14. BWS. Los Reyes de Inglaterra que están pasando una temporada en Balmoral, Escocia, acompañados de varios miembros de la familia real, presidieron ayer la ceremonia anual de los huérfanos de Braemar, presenciando 30.000 espectadores el paso de los tradicionales montañeses y su banda de música.

Mrs. William F. Whiting

ESPOSA DE UN ALTO FUNCIONARIO

Mrs. William F. Whiting, esposa del actual secretario de Comercio que espera ser huésped de la capital, el próximo otoño para la temporada oficial. Mrs. Whiting es una matrona clásica de la Nueva Inglaterra, íntima amiga de Mrs. Coolidge. Ambos esposos han sido huéspedes de la Casa Blanca en algunas ocasiones.

EL CANCILLER SEIPEL CONFIA EN LA FUSION CON ALEMANIA

Expresa su confianza en la Liga pero dice que precisa consolidar las bases antes que exhibir la paz dorada

UN LITIGIO DE ALEMANIA Y POLONIA SOMETIDO AL TRIBUNAL DE LA HAYA

La viuda del líder croata Radith, pide auxilio a la Liga, a fin de castigar a los asesinos de su esposo

BERLIN, septiembre 14. SR. El Canciller Seipel de Austria firma un editorial en la Gaceta de Alemania, diciendo que el problema de la fusión austro-alemana (Anschluss) dejaría de inspirar temores desde el momento que perdiera el interés actual y entonces se resolvería automáticamente por la vía prevista en los estatutos de la Liga de las Naciones. Agrega que el porvenir pertenece a los que menos temores abriguen, como son los que ahora figuran en las discusiones de ese proyecto. Seipel manifiesta su confianza en la Liga, si bien dice que es preciso consolidar los fundamentos en vez de ostentar en el frontispicio el emblema de la paz recién dorado.

FALLARA EL TRIBUNAL DE LA HAYA SOBRE UN LITIGIO GERMANO-POLACO

LA HAYA, septiembre 14. SR. El Tribunal Permanente de Justicia Internacional ha dictado su fallo en el litigio germano-polaco sobre las fábricas de nitrógeno de Chorzow, declarando que es procedente la demanda alemana y que Polonia debe indemnizar a los expropietarios de acuerdo con los perjuicios sufridos. Ahora el tribunal examinará el valor de las obras y en consecuencia señalará el monto del pago de la indemnización.

LA VIUDA DEL LIDER CROATA RADITCH PIDE AUXILIO A LA LIGA

GINEBRA, septiembre 14. SR. La viuda del líder croata Esteban Radtich, que fué atacado a tiros en pleno parlamento de su país, en una carta dirigida a la Liga de las Naciones pide su auxilio para castigar a los asesinos de su esposo.

TCHITCHERIN LLEGO A BERLIN PARA ATENDER A SU SALUD

BERLIN, septiembre 14. (UP).—Georges Tchitcherin, Comisario de Estado ruso, llegó hoy a esta capital y se dice que piensa conferenciar con Stresemann sobre la renovación de las relaciones comerciales rusoalemanas. Oficialmente Tchitcherin ha llegado a Alemania para restablecer su salud aquí.

PARISINA

La Revista Elegante de París

: 61 Boulevard Haussmann :

LOS ESFUERZOS PARA ATRAVESAR LA ATMOSFERA HAN SIDO VANOS

El sistema de los cohetes solo puede aprovecharse a ese objeto en combinación con los motores, dice Raab

ESTE TIENE EL PROYECTO DE DEDICAR SU VIDA AL ESTUDIO DE LOS COHETES

El trasatlántico "Columbus", que es el mejor barco alemán se someterá a grandes obras para lograr mayor perfección

Kassel, Septiembre 14. (Duems).—Las especulaciones sobre la posibilidad de penetrar más allá de la atmósfera terrestre por ahora no pasan de ser puras esperanzas fantásticas.

Así lo dijo, en una entrevista, el aviador Antonius Raab, mencionado últimamente con frecuencia en relación con el sistema de impulsión por medio de cohetes. A su juicio, el sistema de cohetes sólo puede aprovecharse debidamente en combinación con los motores.

Raab, que es uno de los socios de la fábrica de aeroplanos Raab-Katzenstein, terminó diciendo que sigue ocupado en realizar experimentos con el sistema de cohetes y que tenía el propósito de dedicarse a esa labor toda su vida, ya que tal vez no llegaría a ver él mismo el resultado en todas sus aplicaciones.

SEXTA EXPOSICION NACIONAL DE OFICINAS

BERLIN, Septiembre 14. La Sexta Exposición Internacional de Oficinas se ha inaugurado. Esta importante exposición ha sido organizada por la Asociación Nacional de la Industria de Oficinas, la Asociación Nacional de Máquinas de Oficina y el Departamento de Exposiciones y Ferias de la Ciudad de Berlín.

SE HA CONSTITUIDO UNA AGRUPACION PARA LA VENTA DE SALITRE

AMSTERDAM, Sebtiembre. 14.—La agrupación que se acaba de fundar para la venta del salitre de Chile anuncia que se propone fijar precios para todos los países, obrando de acuerdo con el gobierno chileno. De esta manera se cree poder obtener una reanimación de las operaciones, que últimamente han disminuido debido a la fabricación creciente de los abonos artificiales.

CENTRALIZACION DE VARIAS ORGANIZACIONES RUSO-ALEMANAS

BERLIN, Septiembre 14. Una Comisión económica ruso-alemana ha sido constituida por un grupo de organizaciones dirigentes alemanas de la industria y la economía. Dicha comisión está destinada a reemplazar a las comisiones especiales de las organizaciones facilitando así el trabajo por medio de la centralización.

SERA PERFECCIONADA LA CONSTRUCCION DEL MEJOR BUQUE MERCANTE ALEMAN

BREMEN, Septiembre 14. El trasatlántico "Columbus", actualmente el más grande de la marina mercante alemana, que hace servicio entre este puerto y Nueva York, será sometido el próximo año a un perfeccionamiento de su construcción, dándole una nueva instalación de turbinas de alta presión, según se dijo al representante de la Agencia Duems en las oficinas generales de la empresa naviera Norddeutscher Llody.

Por medio de esta reforma, el "Columbus" podrá desarrollar mayor velocidad, a fin de realizar, con el Europa y el Bremen, los más nuevos y más grandes trasatlánticos, que recientemente fueron botados al agua, un servicio regular semanario entre Europa y los Estados Unidos.

RUSIA NO QUIERE REDUCIR SU PRODUCCION DE PETROLEO

MOSCU, Septiembre 7.—El Sindicato Soviético de la Nafta expide un boletín oficial diciendo que no aceptará la invitación para entablar negociaciones sobre la reducción de la producción de petróleo, debido a que Rusia tenía interés por ahora en aumentar la producción hasta el mayor grado posible.

La idea de reducir la producción petrolera ha partido de los Estados Unidos; pero el sindicato hace resaltar que las condiciones allí son fundamentalmente distintas a las condiciones de Rusia.

ALEMANIA PROPONE LA CONSTRUCCION DE BUQUES PARA LOS ALIADOS

LA HAYA, Septiembre 14. Según informaciones procedentes de París, el gobierno alemán ha entablado negociaciones con la Comisión de Reparaciones, relativas a la construcción de un número considerable de barcos para los antiguos aliados, a cuenta de las reparaciones, especificándose que dichas negociaciones obedecen al deseo del gobierno alemán de que en el quinto año de la vigencia del plan de Dawes, que principió el primero del presente mes, los acreedores de Alemana reciban mayores cantidades en entregas en especie.

EN FRANCIA SE HAN NOMBRADO DOS MINISTROS EN EL GABINETE

M. Laurent Eynac, designado para desempeñar la cartera del Aire, como consecuencia de las quejas formuladas

HENRI CHERON, OCUPA LA CARTERA DE COMERCIO QUE DEJO BOKANOWSKI

Las maniobras de aviación en Francia, ponen de relieve lo que serán las guerras en el futuro, entre los pueblos

PARIS, septiembre 14. UP. Cuestiones relacionadas con la aviación tenían ocupada hoy la atención del pueblo francés. La prensa comentaba hoy el nombramiento de Laurent Eynac, como ministro del Departamento de Aviación, ministerio que se creó a la muerte de Bokanowski, las maniobras aéreas para poner a prueba la seguridad de las defensas de París; y el rescate de los tres aviadores franceses que habían desaparecido después de abandonar la cubierta del trasatlántico "Ile de France", en direccin a la costa, con correspondencia.

El nombramiento de M. Einac, se hizo en el consejo de ministros celebrado hoy en Rambouillet, en el curso del cual se trató de las protestas que había originado la forma en que se administraba el departamento de aviación. Una serie de accidentes ocurridos en los aerodromos y últimamente la muerte del ministro de Comercio Bokanowski en Le Bourget, fueron causa de que la opinión pública exigiera nuevos procedimientos para evitar tales desgracias, entendiendo que el mejor sería la creación del ministerio del Aire como departamento separado.

Eynac fué por espacio de cinco años subsecretario de Estado para el Aire y es un técnico en asuntos de aviación, considerado, además, como excelente administrador de la cosa pública. El senador Henri Cheron, ex-ministro de Agricultura, fué designado para ocupar la vacante dejada por M. Bokanowsgi en el ministerio de Comercio.

El primer ministro Poincaré hubiera deseado, según se dijo, encargar el ministerio del Aire al actual ministro de Obras Públicas, M. André Tardieu, pero éste no aceptó la transferencia y el jefe del gobierno se vió obligado a aceptar a M. Eynac, que es también senador.

Los ministros aprobaron también por unanimidad la actitud adoptada por el ministro de Estado M. Briand en la Asamblea de Ginebra, autorizándos para que regrese a esa ciudad mañana por la noche y continúe la defensa de la política francesa. Con este motivo asistirá a la reunión que celebrarán los representantes de Italia, Inglaterra, Bélgica y Japón con Alemania el domingo a fin de tratar de ols planes para la evacuación de Rhinlandia.

El primer día de as maniobras preparadas por el departamento de aviación para poner a prueba las defensas de París contra los ataques del aire puso de manifiesto lo que serán las guerras en lo futuro. Varias escuadrillas de aparatos de bombardeo iniciaron su programa al mediodía, bajo la dirección del general Bares y a presencia de un distinguido comité de aviadores británicos. Se realizaron las operaciones en un frente de 50 millas.

Nueve aeroplanos de observación salieron del aerodromo de Le Bourget y dieron cuenta de la situación de los aparatos atacantes. La primera característica de la batalla fué una maniobra por la flota aérea que defendía a París, la que logró derrotar a sus contrarios.

Los tres aviadores que fueron lanzados por medio de la catapulta desdes la cubierta del "Ile de France" en la madrugada de ayer se vieron obligados a descender a unas cinco millas del buque, siendo recogidos los pilotos por el buque pesquero "Childrens' Friend", que los llevó a Newlyn, cerca de Penzane, Inglaterra. Logró salvarse toda la correspondencia que llevaba el aeroplano, la que se despachará para Londres.

Maj. Gen. James G. Harbord

UTILIZARA EL RADIO

El Mayor general James G. Harbord, presidente de la Radio Corporation en Norte América, a quien se ha concedido licencia para que levante fondos con que llevar a cabo la campaña electoral republicana en el Estado de Nueva York, invirtiéndolos en difundir los principios republicanos por radio.

ACUSA EL VATICANO, A ELIAS CALLES DE HABER INVENTADO LOS CARGOS QUE HACE A LOS CATOLICOS

ROMA, septiembre 14. UP.—El periódico "Osservatore Romano" publica esta noche una larga nota procedente de la Cancillería Vaticana, en la que se reitera la acusación de que el Presidente Elías Calles ha inventado todos los cargos que ha hecho en relación con el asesinato del Presidente electo Obregón.

La nota menciona numerosas noticias de las agencias e informaciones de los periódicos que apoyan el alegato de la Cancillería de que todo el "caso" es una invención. Y dice:

"Queríamos guardar silencio, porque estábamos convencidos de que las maquinaciones del Partido Laborista mexicano serían ampliamente probadas no solamente por nosotros, sino también por la elocuencia de los hechos.

"Si los anti-católicos mexicanos no pueden probar lo que afirman contra los católicos, sabemos cómo demostrar documentalmente las acusaciones que hacemos contra ellos. El Presidente Calles quería intervenir en los asuntos de una religión que es la de 350 millones de almas y que no está limitada al territorio de un solo país.

"Los intereses de la religión no pueden ser ahogados en unos cuantos pozos de petróleo ni enterrados en unos cuantos acres de tierra distribuídos de acuerdo con los antojos comunistas, y mucho menos ser encerrados en una caja fuerte para el depósito de dólares".

PREOCUPACION DE LOS CHINOS ANTE ORDENES QUE DIO EL JAPON

Creación de nuevas zonas neutrales en el Norte y prohibición de actuar a las tropas nacionalistas

MUY DIFICIL EVITAR CHOQUES DE LA TROPA CHINA CON LA NIPONA

Recomienda ecuanimidad a las tropas chinas a fin de no dar lugar a las japonesas a mediar en las operaciones

Por Thomas F. Millard, del Staff del New York Herald Tribune.

Shanghai, Sept 14. (SR).— El gobierno chino se encuentra muy preocupado con las recientes declaraciones del gobierno japonés, creando nuevas zonas neutrales en la región norteña de este país, y prohibiendo a las troas nacionalistas que persiguen a las que aun siguen la bandera de los sucesores de Chang Tso Ling, el antiguo dictador de la Manchurria.

En efecto el alto mando militar japonés ha dispuesto el envío de tropas a Peitaho, Shankaikwan y Tongku, prohibiendo a los soldados nacionalistas el acceso a menos de trescientos metros en las zonas neutrales creadas por ellos.

Un funcionario del gobierno de Nankin nos decía esta mañana: "En virtud de la continua intromisión del Japón en nuestras operaciones militares, que son imprescindibles para liquidar la situación que existe en esa región, se hace muy difícil evitar que nuestras tropas lleguen a tener choques armados con las japonesas a pesar de todos los esfuerzos de nuestro gobierno. Si el Japón no hubiera intervenido en la Manchurria la situación de la China del Norte se hubiera modificado hace mucho tiempo y ya hubiéramos desarmado a los restos de las tropas de Chili y Shangtung, estabilizándose en consecuencia la paz en aquel lugar.

"El auxilio que el Japón presta a Chang Chung Chang hace que este haya concebido la idea de que podrá mantenerse en la misma situación en que se encontraba Chang Tso Lin y hasta ha ganado poderío en Shang tung, desobedeciendo las órdenes que desde Mukden se le enviaron. En consecuencia esta actitud ha hecho que nuestro gobierno se haya visto necesitado de recurrir a medidas de fuerza. En resumen puedo asegurar que a pesar de todo lo que haga el gobierno Japonés, nuestro final será definitivo".

La actitud del Japón contrasta fuertemente con la de las otras potencias que han ordenado a sus nacionales que abandonen aquellas areas en que se combatirá en breve. Más de trescientos extranjeros han abandonado su residencia veraniega en Peitaho, con tal motivo y ahora se encuentra seguros en Tientsin. Los japoneses se encuentran en ese lugar en la misma actitud que en mayo último cuando el accidente de Tsinanfu.

El gobierno de Nankin informa que en la región de Tientsin han ocurrido combates favorables a los nacionalistas. El gobierno ha ordenado al general Yang Yuting que manda las tropas dentro de la Gran Muralla que observe actitud ecuánime para no dar pretexto a los japoneses a intervenir en las operaciones que allí se efectuan. No obstante tengo entendido que ese general no permitirá que las tropas norteñas penetren en el territorio a sus órdenes bajo ningún concepto.

La opinión general es de que Chang fracasará en su campaña como no reciba auxilio efectivo del Japón.

Es posible que la adhesión de China al pacto Kellogg contenga una referencia a la intervención del Japón en los asuntos interiores de China.

Ya sé han hecho los preparativos para la reapertura del consulado norte americano en Nankin que tendrá lugar el 7 de octubre, en medio de grandes fiestas a las que asistirán el alto mando de las fuerzas navales de Norte América que se encuentran en aguas de China y quizás los altos oficiales de la flota británica. Para entonces se hará el reconocimiento oficial del gobierno nacionalista.

Las autoridades internacionales, de esta ciudad han devuelto a las nacionalistas, los folletos de propaganda que fueron secuestrados en días pasados en la oficina que mantienen dichos políticos en concesión internacional disponiéndose por las autoridades municipales la reapertura de la misma, sin ninguna obstrucción.

LA SOCIEDAD GEOGRAFICA NACIONAL NORTEAMERICANA DICE QUE EL "GULF STREAM" O CORRIENTE DEL GOLFO, NO CAMBIO DE RUMBO COMO SE PENSABA

Dice la mencionada Sociedad que cada varios años el asunto se plantea más o menos seriamente cuando algún capitán de la ruta trasatlántica observa temperaturas inusitadas en mitad del Océano o alguna variación en el curso del agua

"LA GRAN CORRIENTE QUE TRANSPORTA MAS AGUA QUE TODOS LOS RIOS DE LA TIERRA NO PUEDE VARIAR DE UN DIA PARA OTRO"

La Historia, la Botánica, la Geología y la Oceanografía pueden considerarse como testigos de calidad para la demostración de que los hábitos de la corriente del Golfo son los mismos. Formación y curso de la corriente

WASHINGTON, sep. 14. (Prensa Aliada)— La cuestión que recientemente se planteó en Inglaterra y los Estados Unidos respecto a si la corriente del Golfo de México (Gulf Stream- aumenta o está cambiando de curso acaba de ser contestada categóricamente en sentido negativo por la Sociedad Geográfica Nacional.

Un boletín recientemente publicado por dicha Sociedad dice que el asunto se plantea cada varios años "más o menos seriamente", cuando algún capitán de la ruta trasatlántica advierte temperaturas inusitadas en mitad del oceano o alguna variación en el flujo de la corriente en la superficie de las aguas.

"La historia, la Botánica, la Geología y la Oceanografía pueden considerarse como testigos de calidad para demostrar que los hábitos de la corriente del Golfo son las mismas", dice el boletín. "Del testimonio de esas ciencias puede deducirse que el gran "rio del oceano" ha estado fluyendo siempre, como ahora, por espacio de muchos siglos y hasta durante millares de ellos. La gran corriente que transporta más agua que todos los rios de la tierra juntos, es casi imposible que pueda variar de hábitos de la noche a la mañana.

"Colocad un ventilador eléctrico de manera que su corriente de aire azote un lado de la superficie del agua contenido en un baño —sigue diciendo el boletín— y tendréis el fenómeno de la corriente del Golfo repetido en pequeña escala. El aire desprendido del ventilador rizará el agua y la impelerá en el sentido de la corriente. El movimiento que experimenta el agua en la superficie se dejará sentir en lo más profundo del baño y antes de que transcurra mucho tiempo todo el agua contenido en el recipiente estará formando remolinos.

"En el caso de la corriente del Golfo, la parte septentrional del Oceano Atlántico ocupa el lugar del baño y los vientos alisios del hemisferio norte desempeñan el papel del ventilador eléctrico. Otros factores intervienen, sin embargo, en la creación de la citada corriente. El mar Caribe, encerrado por Cuba y Haití por el norte, y por el sur y sudoeste por otras corrientes que desaguan en el Golfo de México, reciben el impúlso de los vientos alisios y se lanza sobre el propio Golfo.

"La única salida que tiene es la de los estrechos de la Florida, entre el extremo meridional de esa Península y Cuba. Por ese canal pasa una corriente irresistible de 40 millas de ancho y de cerca de 3.000 pies de profundidad. Guiada hacia el norte por las Bahamas y despues al este por la costa continental de los Estados Unidos, la gran corriente se mueve con tal ímpetu que cruza el Oceano y conserva su identidad hasta Europa.

"Aunque se cree generalmente que la corriente del Golfo va perdiendo intensidad al llegar a las costas europeas, en realidad entra a completar el circuito de las aguas del norte del Atlántico. Una rama de la corriente pasa por el norte de las islas británicas y penetra en el oceano Artico; pero otra parte sigue por el sur, la costa portuguesa, dobla despues al sudoeste, y finalmente vuelve a colocarse bajo la influencia de los vientos alisios que le dan nueva vida.

"La corriente del Golfo tiene un papel en los asuntos del mundo, cuya importancia no es bastante conocida. A través de las edades ha contribuido a diseminar y evolucionar las formas animales y vegetales y el clima de gran parte del norte de Europa ha desprendido de sus aguas en movimiento. De no haber sido por los beneficios que reporta, llevando él calor ecuatorial al Norte y Este, Inglaterra tendrá el mismo clima que Labrador, y Noruega no lo tendría mejor que Groenlandia. Hasta tiene gran influencia en la formación de las grandes areas geológicas del fondo del mar, determinando lugares de sedimentación. Dia tras dia es un factor en el precio de cuanto se lleva a flote entre Europa y América, así como de seguridad para cuantos cruzan el Atlántico.

"La gran corriente ha tenido parte y no poco importante en la historia de América. Antes del descubrimiento del nuevo mundo, se encontraron extrañas maderas y frutos en las costas de Europa e islas adyacentes. Algunos de ellos fueron examinados por Colón y llevó a su ánimo el convencimiento de que existían tierras al oeste. Estos objetos habían sido llevados por la Corriente del Golfo arrastrados por los vientos desde el continente americano; de manera que en parte, la corriente sirvió como base al famoso viaje de Cristobal Colón. Una vez lanzado en la aventura y navegando por el sur más bien que por la porción norte del Atlántico, Colón fué llevado por la corriente de retorno del Gulf Stream hasta las Antillas.

"¿Cuanto tiempo hace que está en movimiento el Gulf Stream?".

"La pregunta no podrá contestarse en muchos años, aunque si puede dársele una contestación en términos geológicos. Por tratarse de una corriente que nace y sale del Golfo de México, debe haber estado en movimiento desde que existieron el Golfo y sus penínsulas e islas; pero es posible que existiera antes en forma de un remolino de agua caliente, siguiendo el movimiento de las manecillas de un reloj, en el oceano Atlántico. Parte del llamado Gulf Stream no penetra ni sale del Golfo de México, sino que se une a uno de los brazos del Golfo al norte de las Bahamas.

EL ROMPE-HIELOS RUSO "KRASSIN" ABANDONA LA BUSCA DE NAUFRAGOS

MOSCOU, Rusia, septiembre, 14.—(UP.).—El rompe-hielos ruso "Krassin", que tan brillante papel tuvo en el salvamento de los supervivientes del dirigible "Italia", ha recibido órdenes de volver a Leningrado dentro de dos semanas. Se continuará buscando a Roald Amundsen y sus compañeros por la isla de Edge, y en el caso de que no se les encuentre se les dará por perdidos.

El rompe-hielos también explorará la región de Alessandri, desde las Siete Islas a la Isla de Victoria, al volver a Rusia.

HOTEL ALAMAC

Broadway esquina a calle 71, New York

EL HOTEL PREDILECTO DE LOS CUBANOS Y DE LOS HISPANOS EN GENERAL

Es modernísimo, elegante, económico, a prueba de fuego y está en el corazón de Nueva York cerca de todas partes Su "chic hispano" es insuperable e inconfundible.

Tres restaurants, incluso el famoso CONGO ROOF en el vigésimo piso, donde se baila diariamente.

COCINA AMERICANA Y ESPAÑOLA

TABLE D'HOTE Y A LA CARTA

Los precios del Alamac al alcance de todos, son los siguientes:

TODOS CON BAÑO Y DUCHA

Cuarto sencillo para uno, $4.00. Para 2 personas: $6. Cuarto doble, para 1 ó 2, $8. Por mes, $150

Departamento de sala, un cuarto y baño y ducha, desde $200.00 al mes.

Hay también departamentos con tres o cuatro alcobas, además de la sala y con tres baños, a precios de verano.

Intérpretes y sirvientes de habla española.

Atención especial a la clientela hispana.

¿VA USTED A EUROPA?

Diríjase antes a la OPEN-ROAD TRAVEL SERVICE, oficinas en el Hotel Alamac; son representantes autorizados de las principales Compañías Navieras. La Open-road Travel Service, le facilita el medio de hacer su viaje cómodo.

Dirección a

ANTONIO AGUERO

GERENTE HISPANO

Hotel Alamac. Broadway and 71 th. St.

NEW YORK

M.E.C.D. 2016

DIARIO DE LA MARINA

FUNDADO EN 1832

DIRIGIDO HASTA 1919 POR DON NICOLAS RIVERO Y MUÑIZ

DIRECTOR: JOSE IGNACIO RIVERO Y ALONSO

Editado por la Compañía DIARIO DE LA MARINA (S. A.), cuyo programa consiste "en la defensa de los intereses generales y permanentes de la Nación cubana, de los especiales de la colonia española establecida en la misma y de la unión y armonía entre los diversos elementos que conviven en el país".—Art. 1o. de los Estatutos.

Presidente: Conde del Rivero.

Secretario: Manuel Abril y Ochoa. Tesorero: Joaquín Pina.

Administrador: Dr. Aurelio Hernández Miró.

OFICINAS: Habana . . . . . Prado 102. Nueva York . . . . . Broadway at 71 st. St. Madrid . . . . . Recoletos 10. París . . . . . 61 Boulevard Haussman.

PRECIOS DE SUSCRIPCION:

HABANA		PROVINCIAS		EXTRANJERO	
1 mes	$ 1.60	1 mes	$ 1.70	1 año	$ 21.00
3 idem	" 4.80	3 idem	" 5.00	6 meses	" 11.00
6 idem	" 9.00	6 idem	" 9.50	3 meses	" 6.00
1 año	" 18.00	1 año	" 19.00		

SUSCRIPCION DOMINICAL:

Sólo para el extranjero.

(Países comprendidos en la Unión Postal).

6 meses . . . . . $ 4.20
1 año . . . . . " 8.40

(Países no comprendidos en la Unión Postal).

6 meses . . . . . $ 5.00
1 año . . . . . " 10.00

Esta suscripción solo dá derecho al número de los domingos.

TELEFONOS:

Quejas de suscriptores	M-8404	Deportes	A-4732
Anuncios clasificados y de suscriptores	A-1014 A-3333	Departamento de Radio	M-7714
Anuncios Administración	A-5334	Fotógrafo y Rotograbado	M-6844
Redacción	A-0301	Imprenta	M-9665
		Secretario de Dirección	M-9785

EDITORIALES

Sesión Unica

Entre los empleados de las distintas dependencias de la administración pública se ha intensificado la campaña para que en esos centros la jornada de labor conste de una sola sesión. A este propósito, la Alianza Nacional de Empleados, acaba de dirigir al Jefe del Estado una exposición, en solicitud de apoyo para sus aspiraciones. Sugieren los peticionarios que las horas laborables pudieran limitarse a una sola sesión corrida, que durante el verano pudiera ser de siete a doce de la mañana y en invierno de ocho de la mañana a una de la tarde. En apoyo de su petición, citan el hecho de que otros países, como Suiza, Holanda, España y la Argentina, tienen establecido ese sistema, sin perjuicio para las atenciones de los servicios administrativos. Y a mayor abundamiento, exponen el caso de que aquí, en Cuba hace tiempo se halla establecida la jornada de verano en un solo turno, durante cuatro meses, sin entorpecimientos para la marcha normal de las oficinas públicas.

Hace casi un siglo—en 1833—Roberto Owen se pronunciaba en favor de los obreros que se agitaban en demanda de la jornada de ocho horas, oponiendo a las objeciones contínuas, entre otras razones, la de que "el verdadero interés de cada uno está en que todos los seres humanos disfruten de salud, inteligencia, alegría y riqueza". Las que en aquella época de jornadas de doce, catorce y hasta diez y seis horas diarias de labor fueron estimadas como teorías subversivas, son actualmente postulados que se aceptan como axiomas de conveniencia social. La experiencia ha demostrado que aquellos países en que los trabajadores disfrutan de jornadas más cortas son precisamente los de producción más intensa y considerable. Las ocho horas reclamadas al principio del pasado siglo por los obreros, se han reducido en más de un país a siete y hasta seis, sin quebranto para la producción industrial. Y a tono con esta reducción, han aumentado la salud y el bienestar de las clases laboriosas y la riqueza pública. El trabajo que realizan los oficinistas, no por menos rudo deja de ser tan extenuante como el realizado por los obreros manuales. Aplicando a estas labores los principios experimentales que han demostrado la mayor productividad de las otras con jornadas más cortas, los resultados pudieran ser idénticos.

A las demandas de los empleados en este sentido se han opuesto, desde luego, muchas objeciones. Se citan entre otros casos, los de servicios tales como los de Sanidad, Registro Civil, Correos y Telégrafos, Aduanas, Receptorías Fiscales y otros que habrían de quedar desatendidos, si en las respectivas dependencias se limitasen las horas laborables. Ciertamente, existen servicios como los enunciados que por su naturaleza peculiar no deben limitarse, y aun algunos que por imperiosa necesidad son de carácter contínuo. En realidad se trata de extremos que no son irreconciliables. Del mismo modo que en las industrias de carácter contínuo no se imponen a los obreros jornadas excesivas, organizándose el trabajo por turnos alternos, pudiera organizarse el trabajo en horas extraordinarias en las oficinas públicas que así lo exigieran, distribuyendo el personal de tal modo que sin aumento de plazas no sufriera alteración la marcha normal del servicio, mediante turnos extras a que gustosamente se prestarían los propios empleados, por las ventajas que personal y colectivamente habría de reportarles.

La sesión única, como problema, al fin, tiene también sus cifras. Los que laboran por su establecimiento, entre los que se cuentan no pocos familiarizados con las matemáticas, se han dado a la tarea de manejar números. En la exposición que motiva estas notas, figuran cómputos numéricos harto sugestivos. De los 365 días del año—dicen los expositores—hay que deducir, entre domingos, festividades religiosas y efemérides históricas o patrióticas, 70 días. Descontando de los 295 días laborables las horas correspondientes a la jornada de verano, que consta de un solo turno más corto, con la doble sesión las horas laborables durante el año suman 1.555. Haciendo iguales cómputos con respecto a la sesión única, resulta que durante el año se aprovechan 1.475 horas laborables. La diferencia de 80 horas repartidas entre los 295 días laborables que tiene el año, queda reducida a 16.2 minutos por día, lapso insignificante que se compensa con el ahorro de tiempo en la preparación de las labores para la jornada doble.

En favor de la sesión única se han pronunciado ya varios legisladores y también varios jefes de altas dependencias administrativas, los primeros con el buen deseo de hacer obra de solidaridad y los segundos a impulsos de su experiencia personal en la factibilidad de la medida. Nosotros creemos sinceramente que en manos de los propios empleados se halla el resoste para que sus aspiraciones tengan el consenso de la opinión popular, conducente a plasmar tales anhelos en una disposición legislativa. Hay dependencias de la administración pública—como por ejemplo el Negociado de Multas y el de Certificados de Salud en la Secretaría de Sanidad—, donde fre cuentemente los obligados a concurrir a ellos, después de perder un día, no son atendidos. Los empleados de esas dependencias y otras similares, conspiran contra el propósito de establecer la sesión única, haciéndola antipática al público. Hay en cambio, dependencias como la receptoría de contribuciones por consumo de agua, en la Secretaría de Obras Públicas, donde en una sola jornada, de ocho de la mañana a una de la tarde, se atiende pronto y bien al público, haciendo hasta cierto punto agradable un acto tan antipático como el de satisfacer una exacción. Si la Alianza Nacional de Empleados logra infundir a sus componentes un espíritu de servicio que los aproxime espiritualmente al pueblo, como el demostrado en la cita precedente, sus demandas por la sesión única llegarían a los poderes públicos con el respaldo valioso, irresistible y decisivo, de la sanción popular.

El Hombre de Estado Filósofico

La muerte de Lord Haldane ocurrida en 19 de agosto último, ha restado a la vida pública inglesa una de las figuras más salientes de los tiempos protestantes. Nacido en 1856, de padres humildes, Ricardo Bruton Haldane manifestó desde los primeros años dotes de inteligencia que permitían creer que estaba destinado a ocupar los puestos más elevados. En su juventud estudió Filosofía, a la cual conservó gran devoción durante su vida; pero esta Ciencia constituyó siempre para él un deleite en que invertir sus horas de ocio que una profesión lucrativa. A los 23 años terminó la carrera de Leyes en la cual con el tiempo adquirió una gran reputación. Pocos años después entró en el Parlamento en calidad de Liberal y andando el tiempo llegó a ser Ministro de la Guerra. Acerca de la gestión administrativa de Lord Haldane en el citado Ministerio, ha habido enconada controversia, en el curso de la cual sus enemigos sostuvieron que sus Reformas debilitaron la defensa del país. El tiempo sin embargo, ha vindicado enteramente su gestión anterior a la Guerra. Las reformas más importantes que se le deben son: la creación de un Estado Mayor eficaz, la de una Fuerza Expedicionaria y la de un Ejército Territorial aunque reducido, bien organizado y bien equipado. La Guerra europea que estalló en 1914 demostró la sabiduría de los preparativos llevados a cabo por Lord Haldane, pues aunque el Ejército Inglés era entonces muy pequeño en comparación con las del Continente Europeo, ninguno se le podía comparar bajo el punto de vista de la idoneidad y capacidad para el combate.

Hace algunos años Lord Haldane se identificó con el partido Laborista y en 1924 fué el primer Canciller de este partido. Su afición a la Filosofía jamás disminuyó y después de la caída del Gobierno Laborista, publicó un tratado sobre "Estructura de la Experiencia humana", el cual, unido a su tratado acerca de la Relatividad, le aseguran un puesto entre los filósofos ingleses.

B.

Londres, 1928.

La Obra del General Primo de Rivera Vista Desde el Extranjero

Por Tiburcio :-Castañeda:-

Cuando el Honorable Presidente de Cuba, señor Machado, no espera a que se disipen todas las contrariedades que asaltaron al Marqués de Estella en los dos días que precedieron al quinto aniveresario del establecimiento de la Dictadura, el 13 de Septiembre de 1923, sino que midiendo de una ojeada la transcendencia que tiene para España, Nación por tantos lazos históricos y democráticos unida a Cuba, le dice al Embajador de esta República en Madrid, Doctor Mario García Kohly:

"Ruégole felicitar en mi nombre a Su Excelencia el Marqués de Estella y al Gobierno español, por haber puesto fin de manera feliz a la complicación política que acaba de tener recientemente", dando prueba en la redacción de esas frases, a la par que de la mayor sinceridad por el triunfo, que éste se haya obtenido sin derramamiento de sangre ni crueldades de ninguna clase, es indudable que Primo de Rivera ha puesto una nota generosa a la par que firme, en el acallamiento total de la intentona de sublevación, sin derramar ni una sola gota de sangre, sea de los conspiradores o de los amigos del Gobierno.

Y si a este cable expresivo que será ciertamente muy agradecida en España, desde el Rey abajo, por todoh los españoles de orden y mirado, desde el extranjero, como nota cordial y mensaje generoso de Cuba a la Madre Patria española, solazando todos los corazones cubanos y españoles que laten por el orden y la disciplina como los mayores bienes agrego yo ahora aquí el tributo de admiración que los Estados Unidos exponen en artículo incomparable a favor del Rey de España y de su actual Gobierno, en dos amplias páginas, a cinco columnas, con una vista maravillosa del horizonte de Madrid, visto desde el Real Sitio del Pardo y un fidelísimo retratao al óleo del General Primo de Rivera, hecho por el pintor Mezquita y existente en el "Hispanic Museum", de New York, fundado por aquel insigne artista de alma, enamorado del arte español, Hr. Huntington, en cuyo artículo que aparece el 9 del corriente en el "New York Times Magazine", y que se titula "Su Dictador pone vida en la vieja España", ya se podrá decir que quedo, al escribir hoy este artículo sobre el Rey de España y el General Primo de Rivera, Marqués de Estella, dentro del concepto más cabal y completo en esta sección de Derecho Internacional del DIARIO DE LA MARINA.

Después del admirable compendio, en cuatro líneas, del elogio y felicitación del Presidente del la República de Cuba al Marqués de Estella, veamos lo que dice la citada Revista Neoyorkina, y luego diré yo lo que opino del Rey de España, de la Dictadura y de los políticos que quieren derrocarla.

"Primo de Rivera tiene muchos adversarios, pero su constante labor es visible desde todos los ámbitos de España", comienza diciendo el autor anónimo de ese artículo; y añade: "el General Miguel Primo de Rivera y Orbaneja, pidió noventa días el 13 de Septiembre de 1913, para corregir los abusos que habían cometido los Gobiernos que le precedieron; y ahora piensa ese General en vista de lo profundamente arraigados que estaban los males que trataba de curar, que hasta Enero de 1931 ha de seguir la Dictadura."

El problema de la España de hoy, es el mismo desde que los Fenicios pusieron el pie en ella; cómo y qué se ha de hacer para unificar ese territorio que existe desde los Pirineos hasta las columnas de Hércules, en Gibraltar, y que son 500 millas cuadradas.

En ese año de 1923, aparecía patente lo que Don Emilio Castelar con patriotismo doliente y herido, lamó "la vergüenza de Marruecos", porque me decía él, ya desde 1895, con aquella visión profética que tienen los grandes patriotas y los grandes enamorados— y patriota y enamorado era Castelar de España —"Amigo Tiburcio, ya sabe usted lo mucho que he admirado a la República de los Estados Unidos, pero allí existe un hombre, Theodore Roosevelt, que debió haber nacido en un Imperio y no en una República; y ya verá usted como Roosevelt al ver que no hemos podido vencer a los Marroquíes desde 1863, nos declararán un día la guerra, creyendo que somos incapaces de luchar ni contra los Marroquís siquiera, y nos quitarán Cuba, Puerto Rico y Filipinas."

Y en efecto, así sucedió, porque los grandes patriotas, como Castelar, son profetas. Y como el Rey Don Alfonso es un gran patriota y no se le negará ciertamente esa excelsa cualidad a Primo de Rivera, comprendieron también que era una vergüenza esa mancha de Marruecos que no había lavado España.

Pero también había otras manchas en España, que no sólo existían en el territorio africano, como el caciquismo y el ningún respeto a la vida ajena. Los asaltos y los asesinatos en las calles de Barcelona por los Sindicalistas y por bandidos que campaban por su cuenta, se agregaron a aquela gran vergüenza que saltaba al rostro de Castelar; el no poder vencer a los rifeños.

Y no hay duda que muchos, millones de españoles, se avergonzaban de la situación de España. ¿Cómo no la había de ver Su Majestad el Rey Don Alfonso, observador constante como son los Reyes y militar por ser Rey, Jefe del Ejército español, que veía que transcurrían los años, y la vergüenza de Marruecos le saltaba a él mismo a las mejillas.

Y es indudable que no se puede llevar una espada al cinto y mandar tropas, como General que es Primo de Rivera, y ver la vergüenza de Marruecos y el cacicato y la repartición de distritos, y los Bufetes de los Ministros—Abogados y Presidentes del Consejo— que dejaban a las mismas Compañías extranjeras que repartiesen grandes sueldos a los parientes de los Ministros, que cuando tenían carteras seguían despachando asuntos y pleitos como si no tuviesen "Cartera", por medio de sus pasantes.

A mí me ha pasado llevar un Acta de Diputado limpia, sin protesta alguna, porque no tuve contrario en la elección, y sin embargo como el Conde de Romanones tenía amistad por el que había sido antes Diputado, Duque de Bivona, no se reunía nunca la Comisión para dictaminar sobre mi acta y no me puede sentar en aquel Congreso, que duró tres años.

Me pasó más; me presenté a oposición a una cátedra en Madrid; y Sánchez Guerra, el tan cacareado enemigo de la Dictadura, que era subsecretario de Ultramar, nombró el Tribunal para adjudicar la cátedra y aunque él era liberal y yo también, nombró miembros del Tribunal a Conservadores rancios, y curas viejos; y cosa curiosa, como era preciso que uno de los jueces fuese autor de una obra sobre asuntos objeto de la asignatura, uno de ellos escribió una obra de Derecho Internacional que constaba de tres hojas; una la portada, otra el texto elogiando el Derecho Internacional, y la tercera página, el índice sobre la única página escrita.

Y se reconoció como mérito el haber confesado y comulgado el día que se celebraba un ejercicio de oposición, cosa que se acreditaba con una hoja volandera que prepararon ad hoc unos Jesuítas de la Iglesia "San Ignacio", de la Calle del Príncipe, de Madrid.

Un horror; y Sánchez Guerra es el que quiere ponerle la ceniza en la frente a Primo de Rivera que es, como se sabía, un verdadero liberal en el sentido de respetar el derecho y la libertad de todos.

Y de Villanueva ¿dónde están los actos de liberal, ni de resonancia por la Patria española que ha realizado?

Hay que advertir que Villanueva, que al principio era liberal con Sagasta, después se hizo tan reaccionario que ahora está al lado, pero por debajo en categoría, de Sánchez Guerra.

Y así seguiría yo escribiendo páginas y más páginas sobre los abusos, desgobiernos y la herida abierta de Marruecos, que ha venido el General Primo de Rivera a restañar y curar radicalmente.

Yo admiro a Cataluña y me asombra la laboriosidad de los catalanes, y estudié el derecho en Cataluña y quiero a los catalanes por su laboriosidad sin límites. Pero no se puede concebir, sin desdoro para la unidad nacional española que haya Man comunidad, que fué un error de Maura, que como mallorquín que era, no sentía la España inquebrantablemente unida. Ni por los mismos catalanes se debían escribir libros y periódicos en catalán; ¿quién lee los magníficos periódicos médicos que se escriben en catalán y se publican en Cataluña? Nadie fuera de Cataluña, porque ni en Francia, ni en Inglaterra, ni en el resto de España se sabe catalán.

Es decir, que el catalanista exagerado se hiere con sus propias armas. ¿Cuánto mejor sería para ellos que se publicasen sus Libros, Periódicos y Revistas, en español, y no en catalán, que fuera de Cataluña nadie entiende?

Nadie lee a Unamuno, cuando escribe contra Primo de Rivera, como nadie leía a Blasco Ibáñez cuando hacía lo propio.

Hay que convencerse que la razón y el motivo de los triunfos de Primo de Rivera, es que la Patria española es la que habla por su boca y ejecuta por sus obras, en beneficio de la Nación.

Y ¿qué hemos de decir de ese gran Rey Constitucional, Don Alfonso XIII, que aprendía a mandar en medio de los atentados contra su vida de los malvados, que no tenían ni un sólo argumento para criticarlo?

Como dice el articulista de "New York Times", Don Alfonso XIII, antes que todo es un un Rey laborioso.

Y cuando lo han dejado los anteriores Gobiernos libre, no hace Don Alfonso más que engrandecer a España.

La maravillosa exposición de Sevilla, el liberar a España de los precios excesivos del petróleo, tan necesario para la industria, engrandecer las líneas de vapores, canalizar los ríos de España, aumentar el regadío, establecer el sistema automático de teléfonos, aumentar las comunicaciones por líneas de ferrocarriles, todo eso es obra realizada rápidamente por Don Alfonso y su Gobierno.

Algo debo de decir por cuenta propia que me salta en las puntas de la pluma; entiendo yo que la Asamblea se puede preparar, por medio de Representaciones de las Corporaciones, como ha hecho Mussolini en Italia, mejorando la obra de éste entregando al Tribunal Supremo el estudio y calificación de las actas de Diputados y Senadores, a condición de que el Supremo dé informe sobre las actas que se le manden por el Gobierno en término de 24 horas. Esto acaba con el caciquismo.

En mi opinión, Primo de Rivera debe de seguir de Dictador el tiempo necesario para hallar un grupo o núcleo de Gobernantes, atentos a la Monarquía a la paz y a la honradez.

—Me parece que se va usted con mi sombrero.
—Perdone usted; una equivocación la sufre cualquiera.
(De "Excelsior", de París).

¿Tuvo el Hombre su Origen en América?

(Traducido por JULIO TOLEDO)

¿Son las Américas (el Nuevo Mundo como las denominan los confeccionadores de mapas) el verdadero Viejo Mundo, en el cual tuvo su origen el hombre y de donde se difundió la civilización?

Cuatro descubrimientos extraordinarios de restos prehistóricos, efectuados recientemente en regiones apartadas unas de otras, han robustecido la creencia de que si el hombre de hecho no tuvo su origen en el hemisferio occidental y desde aquí se extendió por todos los ámbitos del planeta, por lo menos hizo acto de presencia en las Américas en un estado muy primitivo, durante el período glacial, precediendo en millares de años a toda noción obtenida hasta aquí.

En Vero, Florida, han sido encontrados restos humanos, armamentos y utensilios en estratos de tierra, confundidos con huesos del extinto mammuth. En Colorado, en Texas y próximo a Tolson, Nuevo México, fueron excavadas dentro y debajo de restos de un tipo de bisonte ya extinto hace mucho tiempo, puntas de flechas mucho mejor construídas que las que usaban los indios cuando los primeros hombres blancos hollaron el suelo americano. En otro hallazgo efectuado próximo a Frederick figuran puntas de flechas y cinco "metates" que se utilizaban para moler harina de trigo, junto con los restos de varios mammuth y un camello. El doctor Harold J. Cook, curador honorario de paleontología del Museo de Historia Natural de Colorado, que examinó acuciosamente los descubrimientos antes de ser removidos de su sitio, declaró que no cabe duda que esos objetos construídos por la mano del hombre eran contemporáneos con las especies de animales ya extintos, cuyos restos se hallaban confundidos con ellos.

Los cuatro descubrimientos en conjunto han removido el interés por la búsqueda de nuevos datos y antecedentes relacionados con la primitiva historia y civilización de los mayas y los incas. El doctor Gregory Mason, jefe de la expedición Mason-Blodget a Centro América, cree firmemente como así mismo todos aquellos que han practicado excavaciones entre las ruinas mayas, que la primitiva civilización del nuevo mundo es tan antigua o quizás más que la de Egipto, y en muchos conceptos superior.

Los conocimientos en matemáticas y astronomía que poseían los primitivos egipcios considerábanse como una de las maravillas del mundo; pero las experiencias obtenidas durante estos últimos años en Centro América demuestran de manera ostensible, que los antiguos mayas eran matemáticos y astrónomos mucho más avanzados que ellos. En efecto, inventaron el cero, sin el cual no hubiera sido posible establecer el moderno sistema decimal.

Aun dentro de los anales de la historia, que se conservan en los escasos libros que sobrevivieron a la conquista española, y que datan del año de Cristo 176, los astrónomos mayas superaban a sus contemporáneos los romanos. Todos los sistemas de calendarios se basan sobre el cálculo exacto de la longitud del año, y toda vez que el año consta de 365.2422 días o 29.53 períodos lunares, ni las revoluciones de la tierra en relación con el sol ni las revoluciones de la luna con relación a la tierra pueden dividirse con exactitud. El viejo calendario juliano, muy en boga en la Europa Meridional hasta 1582 y en Rusia hasta muy recientemente, hacía aparecer el año doce minutos más largo.

Pero veinte centurias antes los mayas habían ya calculado la longitud del año, reduciendo el error a solo un día en 2.148 años. Nuestro actual calendario no es por cierto mucho mejor, pues acusa el error de un día cada 3.323 años.

Los astrónomos mayas no se limitaban solo a esos cálculos; lograron determinar con perfecta exactitud los períodos de la revolución de Venus, probablemente de Marte y es posible que de Júpiter, Saturno y Mercurio. Cálculos completos, hasta 34.156 años, han sido encontrados en algunas de las rocas calendáricas talladas, erigidas muchísimo antes de que sus datos históricos pudieran imprimirse en forma de libro.

Fué aquí donde la invención del cero jugó un papel importante. Ese símbolo nos es tan común que la mayoría no se da cuenta de su carácter inusitado. Nada vale, no obstante sin él sería imposible hacer rápidos cálculos matemáticos o distinguir 170 de 1.700 o de 17.000. Mientras los mayas han venido usándolo durante incontables edades, no fué sino hasta el siglo sexto o séptimo que se inventó el cero en la India, desde donde pasó a Europa muchas centurias después. Los mayas se habían anticipado a los indostanos en más de un millar de años.

Los mayas y los aztecas poseían un calendario análogo y muy complicado, mediante el cual y por virtud de ciertos cambios sistemáticos de nombres y números, lograban distinguir cualquier día dentro de un período que abrazara 52 años. Los aztecas no lograron avanzar en este terreno ni distinguir entre dos días del mismo nombre en diferentes ciclos del calendario. Pero los matemáticos mayas crearon lo que ellos llamaron "cálculos extensos", en los cuales computaban como nosotros hoy, el tiempo transcurrido desde un punto inicial. Mediante esa larga contabilidad median por "kins" o días, "uinals" de 20 días, "tuns" o años de 360 días, "katuns" de 20 años y "baktuns" o ciclos, de 400 años. Usaban también un gran ciclo, pero existe la duda sobre si éste era de 5.200 o de 8.000 años.

Aparte de sus excelentes triunfos intelectuales, erigieron pirámides tan grandes o más que las de Egipto, aunque no tan bien construídas. Sus tallados en piedra son magníficos, de tanto mérito como los mejores hechos en el Viejo Mundo, y como obras manuales y artífices ofrecen ejemplares inimitables de obras construídas en oro y metales preciosos, como asimismo pinturas interesantes y originales que superan a las egipcias.

Si bien sus edificios eran construídos con piedras pequeñas, la habilidad que desplegaban para unirlas sin necesidad de mezcla, igualaba a la de los mejores artesanos de Egipto, Grecia o Roma.

El viejo imperio de los mayas, que tenía su sede en Guatemala y que fué abandonada, por razones que se desconocen, por el año 600 de la era de Cristo, era notable más por sus esculturas y otras decoraciones que por su arquitectura. Cuando el nuevo imperio tuvo su asiento en Yucatán y floreció por los años que medieron de 980 a 1.450 (medio siglo antes de la conquista española) ocurría lo contrario pues entonces la arquitectura triunfaba sobre la escultura.

La historia del nuevo imperio puede conocerse por algunos libros mayas denominados "Libros de Chilian Balam" que circulaban secretamente después que los eclesiásticos españoles destruyeron la mayor parte de los archivos de los sacerdotes nativos. Para los que se interesan por los estudios de la primitiva historia del hombre en América, nada mejor que las rocas talladas del primitivo imperio, donde pueden ilustrarse acerca de muchos particulares sobre la materia. En las ruinas selváticas de Guatemala subsisten aun estas rocas milenarias, verdaderos libros donde los astrónomos mayas consignaban sus datos. Cada cinco años se erigía una piedra de data, como especie de calendario permanente. Cuando el viejo imperio llegó a la cima de su grandeza y de su desenvolvimiento, por lo menos diez y siete ciudades florecían en Guatemala. Por entonces (año 520) la civilización en Centro América era igual a cualquiera otra existente en el mundo y muy superior a la de nuestros antepasados teutónicos en Europa.

El por qué los mayas abandonaban inopinadamente sus florecientes ciudades, resulta un misterio indescifrable; pero la causa puede que radique en los cambios de clima, que impedía recoger abundantes cosechas para llenar las necesidades de su población.

También constituye otro misterio inexplicable lo que pasó durante las tres siguientes centurias, durante las cuales parece que los mayas no construyeron hogares permanentes ni trataron de llevar adelante su cultura, hasta que al fin fué revivida en Yucatán en las postrimerías del siglo X.

Campaña de 1928.

ESTA campaña electoral es muchísimo más animada que la última, en la cual lucharon el pálido Coolidge y el amable—pero casi desconocido—Davis. A esa animación se agregan novedades y peculiaridades; una de las primeras es la radiofonía; gracias a ella los candidatos no tendrán que hacer largas y costosas excursiones oratorias; hablarán desde su domicilio y serán oídos por millones de americanos.

En la campaña de 1932, si para entonces se ha desarrollado y abaratado la televisión, los candidatos podrán ser además de oídos, vistos; y como se conservarán los **records,** muchos años después, podrá verlos y oírlos la posteridad.

El sol que hoy nace en Oriente
y que ilumina tu frente,
pasarán edades cien,
y cual hoy, resplandeciente,
le iluminará también.

Otra peculiaridad es que los dos candidatos son hombres de talla, de "superficie" como dicen en Francia; el demócrata Smith, de reputación nacional, ganada por su conducta como Gobernador del Estado de New York; y el republicano Hoover, de notoriedad internacional. Ninguno de los dos es un "caballo oscuro", que haya pescado la candidatura en el río revuelto de una convención dividida en veinte facciones. Triunfe quien triunfe habrá en la Casa Blanca un Presidente de capacidad probada y de prestigio.

También los dos candidatos a la Vice-Presidencia están en un plano superior a los más de los que hasta ahora, han sido designados para ese cargo. Los dos son Senadores; y en la Alta Cámara, Curtis es el jefe de la mayoría republicana y el Robinson dirige la oposición democrática; ambos tienen experiencia política y cada uno de ellos es "alguien" en su partido.

Estos son progresos que honran a la democracia americana; y demuestran que ella, como todas, puede y debe perfeccionarse por su propio esfuerzo. Ya lo dijo un inglés hace años: "Los males de la democracia se curan con más democracia".

Otras peculiaridades de la campaña son el factor religioso y el de la prohibición de consumir bebidas alcohólicas; ninguno de ellos es nuevo, pero nunca, hasta hoy, habían sido los preponderantes. Son los que apasionan y los que hacen olvidar todo lo demás—y es mucho—que hay en los programas de los partidos.

En estos ha introducido la división el factor prohibicionista; hay republicanos que están por la libertad de beber y los hay que la combaten; y lo mismo sucede entre los demócratas. ¿A cuál de los candidatos le resta más votos y hasta le traerá la derrota este factor? ¿A Hoover, que es prohibicionista o a Smith que pide la libertad de beber, pero reglamentada, como la que existe en Suecia, en Bélgica y en una parte del Canadá? Los augures electorales no ven claro en este asunto; aunque, por no perder el hábito, formulan pronósticos favorables al candidato de su partido, pero siempre con la condición de que suceda tal o cual cosa.

Otra peculiaridad de la campaña: donde Smith es más combatido es allí donde su partido tiene más fuerza; tanta que el republicano está reducido a una fracción mínima, que no elije ni un Senador ni un Representante ni un Alcalde. En un elemento considerable del partido democrático de aquellos Estados se dan los dos factores, el prohibicionista y el religioso, para hostilizar a Smith; no se le quiere porque está por la libertad de beber y por ser católico.

La propaganda que se hace acerca de esto último es disparatada, pero hay la posibilidad de que tenga éxito, porque muchas cosas disparatadas han prevalecido en el mundo; pero en frente de ella y como contraste plausible, hay que poner la conducta de los protestantes distinguidos, que la censuran. Uno de ellos, el doctor Van Dyk, pastor metodista, ex-Catedrático de Universidad y ex-Ministro de los Estados Unidos en Holanda, que ha hablado con elocuencia; su proceder es tanto más meritorio cuanto que en el Sur, la confesión metodista, allí numerosa, es la que con más fiereza impugna la candidatura de Smith.

Una peculiaridad más de esta campaña: en ella los demócratas estarán mejor provistos de dinero que en las anteriores; y el dinero, si es, como dijo Bonaparte "el nervio de la guerra" también es indispensable en las elecciones americanas. El Partido democrático ha hecho Presidente del Comité Nacional Electoral a Mr. Rakob, que ha sido hasta hace algunos días, uno de los Directores de la gran Compañía Motores Generales y a quien se le "achacan" cerca de ochenta millones de dollars. Se ha visto en este nombramiento una indicación de que el alto capitalismo tiene confianza en ese partido, acaso por haber puesto en su programa la promesa de hacer algo de proteccionismo moderado; lo cual significa que su subida al gobierno no causaría perturbación en los negocios. Y la presencia de Mr. Rakob en el Comité significa que este personaje pondrá en juego sus influencias para canalizar hacia el Comité fondos cuantiosos.

Ultima peculiaridad, por hoy, que es una novedad: el "cuchicheo". Así se llama cierta propaganda anónima y vil que se está haciendo contra Smith, a quien se acusa de tener una vida privada muy objetable. En otro tiempo se empleaba esta arma contra los candidatos, pero de una manera pública, la prensa era el vehículo.

Ahora los periódicos son virtuosos, y, sobre todo, carecen de pasión política. No les indignan los vicios de los candidatos; lo que les impresiona desagradablemente es que la circulación baje, y con ella, el ingreso por el concepto de anuncios.

El "cuchicheo" consiste en impresos enviados por el correo. No sé lo que en ellos se dice acerca de la vida privada de Smith, porque ninguno he visto ni dado con nadie que los haya leído; pero supongo que los autores de esos anónimos se habrán despachado a su gusto.

No conseguirán todo lo que se proponen; pero sí, una fracción de ello: "Calumnia, que algo queda".

Antonio ESCOBAR.

New York, Septiembre de 1928.

A TRAVES DE LA VIDA

POR HECTOR DE SAAVEDRA

Embutido en una amplia y mullida butaca de cuero, miraba de soslayo desde una de las ventanas del Harward Club (27 West 44 th Street) que es la casa de "mi familia" que tengo en New York; y pensando estaba en doña Carmela Nieto que me ha hablado doctrinal y sistemáticamente del "hogar", que es el "home" americano, puesto que nosotros, como no tenemos chimeneas y abundamos en calor, no conocemos el gusto de reunirse junto al fuego y los demás goces de la familia en tiempo de invierno. El placer de la casa quizás lo tengamos más intenso que el decantado "hogar, dulce hogar" de los sajones, puesto que todo el edificio es nuestro y desde la sala hasta el cuarto de baño, nuestro disfrute es completo. Además, la casa para nosotros no es un refugio sino el amable lugar donde, en la intimidad, se da expansión a las malas maneras y a la peor crianza. La "casa" es encantadora para el cubano que la deteriora si es alquilada o la hipoteca si es propia; pero es el lugar donde uno se siente "el amo" y procede, en consonancia con la misma delicadeza con que muchos hablan por teléfono.

La intención piadosa de mi excelente amiga ha sido inclinarme al matrimonio. Pero ese aspecto de la vida de casado no me seduce porque no padezco reumatismos ni enfermedad alguna que necesite asistencia y por consiguiente la utilización de la pobre esposa como enfermera, a parte de ser un egoismo muy vituperable, no tiene en mi aplicación porque detesto las tisanas y demás cocimientos.

Decía uqe arrellanado en mi sillón, en la tranquilidad solemne del club, sin preocupaciones molestas ni atención alguna a la marcha del "hogar" como en cualquier familia, pensaba en muchas cosas mientras veía a distancia la marcha interminable de los paseantes por la Quinta Avenida. Cuando no se tiene una idea fija que mortifique, se piensa en muchas cosas disparatadas. "¿Por qué razón—decía mimente—hay tantos asientos incómodos en el mundo, y cuál es la causa de que continúen haciéndose". Y me acordaba que en el ajuar del famoso vapor "Ile de France" que como barco es de lo mejor que existe, como elegante, confortable y de buen gusto, está a la altura de los vapores de Regla, y perdóneme la Empresa si no miento por política.

Pero dicen que el "Ile de France" se ha decorado con tanto desacierto y mal gusto, prodigando el dorado y los colorines, porque eso gusta a "los americanos". Puede que a muchos yankees y a los que no lo son les atraiga el oropel como a los africanos, pero es injusto decir que todos los americanos tienen mal gusto por el hecho de que tienen dinero. Personas conozco yo que son cursis hasta en el modo de pensar, y no son americanos, sino latinos y hasta apostólicos romanos.

Pero a mí no me importa la intención con que han hecho ese desaguisado. Lo lamento como pudiera hacerlo cualquiera que experimente la "emoción estética" y lo siento porque es lástima que un vapor tan bueno y tan rápido tenga como algunas personas de nuestra amistad a quienes estimamos, tan malas formas.

Y por el hecho de estar estableciendo comparaciones con el sillón en que estaba sentado ¿qué tenía que ver ello, con la estatua del Dante que está en una plazuela de Broadway, allá por donde yo vivo?

En verdad no había alguna relación ni a mi juicio impropiedad. Lo mismo que Lafayette, Washington y Horatio Greele, tiene el Dante el derecho de estar entre la gente y en los sitios de mayor circulación. No hay razón para que los poetas sean recluídos a los jardines y a los lugares apartados y sean solo los militares, a pie o a caballo, los que tengan los privilegios de las avenidas donde se cruzan los tranvías, por donde pasan miles de máquinas automóviles y donde brille, en fin, todo el espíritu humano en busca "de la posición social" si bien muy distinta de la que pretendía Gerónimo Paturot.

El Dante, de pie, anguloso y pensativo, mira una vez más la gente que discurre a sus pies afanosa y febril en este nuevo Infierno y quien sabe si acordándose de su poema murmurará con tristeza:

Per me si va tra la pérduta gente.

(New York.)

PENSAMIENTOS

Molesto es el odio y mala la intemperancia, pero la ignorancia es intolerable.

Trata de instruirte toda tu vida; no presumas que la razón viene con los años.

Hazte digno de tus padres.

Los fanfarrones son valientes rara vez y los valientes rara vez son fanfarrones.

M.E.C.D. 2016

Los Gigantes a un Juego del Primer Lugar

CONTINUA EL BASE BALL SIENDO EL EMPERADOR DE LOS SPORTS?

A los que albergaran alguna duda no tienen que mirar dos veces esto fotografía para darse cuenta que el más popular de todos los pasatiempos, el Emperador de todos es S. M. I. el Base Ball. Tres aspectos presentamos aquí del público que acudió al Yankee Stadium a presenciar el famoso doble juego entre los Atléticos de Connie Mack y los Mulos de Manhattan. La primera foto de la izquierda muestra a los fanáticos a las 8 y 30 de la mañana del domingo frente a las taquillas en espera de adquirir tickets. Al centro, a avalancha que se formó tan pronto abrieron las puertas para los stands, y a la derecha, una parte del público dentro del Yankee Stadium. Pagaron su entrada 85.000 fanáticos y se quedaron sin poder entrar cerca de cien mil más.

LOS GIGANTES ESTAN AHORA A UN JUEGO DEL PRIMER LUGAR DESPUES DEL DOBLE TRIUNFO LOGRADO AYER

Las huestes de McGraw le han ganado cuatro double-headers a los Braves, consecutivamente. En el primer match vencieron 6 x 2 y en el segundo 5 x 1

BOSTON, septiembre 14. UP.—Los Gigantes ganaron hoy también su doble header con el Boston por scores de 6 a 2 y 5 a 1. Con este han sido cuadro double header consecutivos, o sea ocho juegos, que le han ganado a los Bravos.

Con estos triunfos, los Gigantes se encuentran ahora a un solo juego de diferencia detrás de los Cardenales del San Luis.

PRIMER JUEGO

NEW YORK

	V.	C.	H.	O.	A.	E.
Welsh, cf	4	1	1	1	0	0
O'Doul, lf	5	1	3	1	0	0
Ott, rf	2	1	1	4	0	0
Lindstrom, 3b	5	1	2	0	1	0
Terry, 1b	3	1	1	10	1	0
Jackson, ss	4	0	0	2	0	1
Hogan, c	5	1	2	6	1	0
Reese, 2b	3	0	2	2	3	0
Fitzsimmons, p	4	0	0	1	4	0
Totales	85	6	12	27	10	1

BOSTON

	V.	C.	H.	O.	A.	E.
Richbourg, rf	4	1	2	1	0	0
J. Smith, cf	3	0	0	7	0	0
Sisler, 1b	2	0	0	10	0	0
Hornsby, 2b	4	1	2	2	2	0
Brown, lf	4	0	2	5	0	0
Bell, 3b	4	0	0	0	4	0
Farrell, ss	3	0	0	1	2	0
Taylor, c	4	0	0	1	0	0
R. Smith, p	0	0	0	0	0	0
Edwards, p	0	0	0	0	0	0
Greenfield, p	2	0	0	0	2	0
Clarkson, p	0	0	0	0	0	0
Fitzberger (1)	1	0	0	0	0	0
Freigau (2)	1	0	0	0	0	0
Totales	32	2	6	27	10	0

(1) bateó por Greenfield en el 7o.
(2) bateó por Clarkson en el 9o.

Anotación por entradas

New York 501 000 000—6
Boston 100 001 000—2

Sumario

Dobles, Richbourg, Hogan, Hornsby (2), Reese; tripie: O'Doul; sacrificios, Reese, Sisler, Fitzsimmons, Welsh, Farrell; dobles plays, Farrell a Hornsby a Sisler; quedados en bases, New York 12, Boston 8; bases por bolas, por Fitzsimmons 3, por Edwards 2, por Greenfield 3, por Clarkson 1; strikeouts, Fitzsimmons 7; dead ball, Greenfield (a Reese); passed ball, Taylor; pitcher perdedor, R. Smith; umpires, Moran, Hart y Pfirman; tiempo del juego, 1.55; presenciaron 4,000 fanáticos.

SEGUNDO JUEGO

NEW YORK

	V.	C.	H.	O.	A.	E.
Welsh, cf	4	0	2	2	0	0
O'Doul, lf	3	1	2	1	0	0
Ott, rf	3	0	2	2	0	0
Mann, rf	1	0	0	0	0	0
Lindstrom, 3b	3	0	1	0	2	0
Terry, 1b	4	0	1	9	1	0
Jackson, ss	4	0	0	2	3	0
Hogan, c	4	0	0	4	0	0
Reese, 2b	3	2	1	4	2	0
Scott, p	2	2	1	0	3	1
Totales	31	5	10	24	11	1

BOSTON

	V.	C.	H.	O.	A.	E.
Richbourg, rf	4	1	2	2	0	0
J. Smith, cf	3	0	0	5	0	0
Sisler, 1b	4	0	0	4	1	0
Hornsby, 2b	3	0	1	4	3	0
Brown, lf	4	0	0	2	0	0
Bell, 3b	3	0	1	3	1	0
Freigau, ss	3	0	1	0	1	1
Taylor, ss	3	0	1	3	0	0
R. Smith, p	1	0	0	1	0	0
Cooney, p	1	0	0	0	0	0
Totales	29	1	6	24	6	1

Anotación por Entradas

NEW YORK . . 000 120 20—5
BOSTON . . . 000 000 01—1

SUMARIO

Two base hits: Welsh 2; Reese, Scott, Richbourg.

Three base hits: Hornsby.

Sacrificios: Lindstrom, O'Doul.

Double plays: Hornsby a Sisler; Terry a Jackson; Freigau a Hornsby a Sisler; Scott a Jackson a Hogan.

Quedados en bases: New York 5; Boston 7.

Bases por bolas: de Sott 3; R. Smith 1; Cooney 1.

Struck out: por R. Smith 1; Cooney 1.

Pitcher perdedor: R. Smith.

Umpires: Pfirman, Moran y Hart.

Tiempo del juego: 1:32.

LIGA JUVENIL

Los juegos de esta tarde en el Vedado Tennis Club

Esta tarde tendrán lugar en los grounds del Vedado Tennis dos importantes games de la Liga Juvenil de Base Ball de Cuba. El primer encuentro dará comienzo a las dos en punto entre Tenerifes y Hermanos Maristas, siendo el segundo match jugado inmediatamente después entre los teams que llevan por nombre Escuela Práctica de la Universidad y Departamento de Impuestos del Municipio de la Habana, que si nos atenemos a nombre tan prolongado, tanto como la carretera central, ha de vencer con toda seguridad a su contrincante.

JUGARA JOSE R. CAPABLANCA

BUDAPEST, Sept. 14 (UP).— Se han terminado los preparativos de un Torneo Internacional de Maestros de Ajedrez en el que participarán José Raul Capablanca, ex-campeon mundial, el alemán Spielmann, el yugoeslavo Bidlar y el norte americano Marshall. El torneo terminará el 1 de octubre.

Resultado de los Juegos de Ayer en las Grandes Ligas

LIGA NACIONAL

New York 6; Boston 2.
New York 5; Boston 1.
San Luis 13; Filadelfia 6.
Pittsburgh 4; Cincinnati 1.

LIGA AMERICANA

Chicago 5; San Luis 4.

Era el único juego que había señalado en el circuito de la Liga Americana.

	N. Y.	Fila.	S. L.	Chi.	Was	Det.	Cle.	Bos	Gan.	Ave.
N. Y.		16	9	12	13	11	14	16	91	655
Fila	5		14	13	12	13	14	18	90	643
S. L.	9	5		12	11	13	15	12	77	550
Chi	7	5	10		9	13	12	10	66	471
Was	9	10	7	10		11	9	9	65	464
Det	6	6	9	9	7		12	13	62	443
Cle	5	5	7	10	10	10		12	59	421
Bos	6	3	7	8	13	7	5		49	353
Pdos.	48	50	63	74	75	78	81	90	559	

	B. L.	N. Y.	Chi.	Pitt.	Cin.	Bro.	Bos.	Fila.	Gan.	Ave.
B. L.		7	11	15	10	10	15	16	84	604
N. Y.	11		7	9	11	12	16	17	83	597
Chi	11	11		11	12	12	14	11	82	586
Pitt	7	10	11		9	12	14	14	77	554
Cin.	12	8	9	12		10	10	12	73	533
Bro	8	9	8	7	9		15	14	70	500
Bos	4	6	4	4	6	7		13	44	321
Fila	2	5	8	4	7	7	9		42	302
Pdos.	55	56	58	62	64	70	93	97	555	

LOS JUEGOS PARA HOY

Liga Nacional

Brooklyn en New York.
San Luis en Filadelfia (doble).
Chicago en Boston (doble).
Cincinnati en Pittsburgh.

Liga Americana

New York en San Luis.
Boston en Chicago.
Filadelfia en Cleveland.
Washington en Detroit.

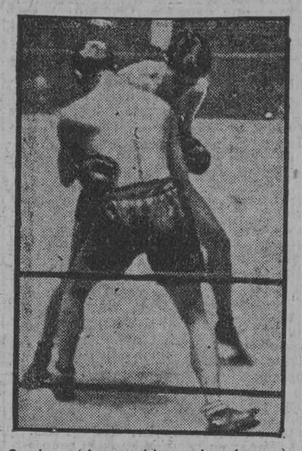

Squires (de espaldas a la cámara) colgándose de Young Stribling en su reciente match.

En Vibora Park no se cabrá en el dia de mañana

Existe un entusiasmo nunca visto por presenciar los juegos de Selección y Teléfonos y Vasallo Vs. Maristas

Octavio Diviñó tan convencido siempre del triunfo de su team antes de comenzar las actividades del juego, se encuentra esta vez perplejo pensando en el hermoso conjunto de estrellas que se le han de presentar mañana domingo en los grounds viboreños. Es el tópico en los círculos beisboleros este gran match de mañana en el que los muchachos del disco han de encontrar la horma de su zapato.

Ha de servir este encuentro para conocer la calidad del Cuban Telephone, pues la selección ha sido hecha a conciencia por los más expertos managers del campeonato interno-social, tan es así, que Octavio ha decidido llevar a la línea de fuego al gran Picazo, el formidable pitcher amateur que dejó sin hit y sin carrera a la máquina azul del Vedado Tennis, la más perfecta del circuito de la Liga Nacional.

Pero antes del gran impacto de las "Estrellas Intersociales" con el teléfonos, se efectuará el primer game de la serie "Vassallo Barinaga-Maristas", que promete ser del mayor interés, pues esos clubs comenzarán con ese juego a discutir a quien le ha de tocar la copa del segundo lugar del campeonato, que el primero ya lo tiene, hace ráto, en el refrigerador el Cuban Telephone.

Los palcos se están vendiendo al igual que pan acabado de salir del horno. El embullo es colosal y mañana habrá que ir muy temprano a Vibora Park si es que no se quiere presenciar de pie estos matches entre la crema de nuestros jugadores amateurs de Base Ball. Y como nota final diremos que los botelleros están de más mañana, que el que no saque en taquillas su entrada se quedará de cercas afuera oyendo el estruendo interior del campo que forman los fanáticos que han cumplido con la ley.

TOM O'ROURKE HA SIDO INVITADO A VER EL BOUT DE CHOCOLATE Y TISCH

NUEVA YORK, Sept 14. (UP).—Tom O'Rourke, manager veterano de boxeo, que intervino directamente en los triunfos de George Dixon, Joe Walcott y otros peleadores de fama, ha sido invitado para estar junto al ring durante la pelea de diez rounds entre Kid Chocolate, campeón bantam de Cuba y Sammy Tisch, en la Arena de San Nicolás, el lunes por la noche.

—Estaré allí— dijo hoy O'Rourke —correspondiendo a la invitación. Cuando hombres tan duchos en esto como Jimmy de Forest y Dan Hickey me dijeron que ese cubanito es otra maravilla de chocolate, he creído que hay mucho de verdad en ello. No creo que jamás haya otro Dixon, pero nunca se puede hablar con toda la razón. Ya lo sabré después que vea a ese muchacho el lunes por la noche.

Las otras dos peleas de diez rounds del programa pondrán frente a frente a Benny Nabors y Joe Barbara, y a Jack Schweitzer y Nick Quagerelli; en los preliminares de cuatro rounds pelearán Olaf Herzett y Joe Grady, y José González y Johnny Mooney.

EL ZURDO RIXEY NO PUDO CONTENER A LOS BATSMEN DEL PITTSBURGH Y TUVO QUE DEJAR EL BOX EN EL QUINTO

Kolp, lanzador derecho, se hizo cargo del juego y terminó muy bien, pero ya los Corsarios habían metido el juego en la nevera.—Buen batting de P. Waner

PITTSBURGH, Sept. 13 UP. Los rojos del Cincinnati volvieron a perder hoy contra los Piratas del Pittsburgh quienes han afianzado su estancia en el cuarto lugar, detrás de Cardenales, Gigantes y Cubs. Ambos teams dieron igual número de hits, pero los boys de Donie Bush batearon con gran oportunidad, mientras Grimes se creció cuando habían hombres sobre las bases, principalmente en los innings tercero y octavo.

ALGUNOS COMENTARIOS

Si los managers fueran adivinos, por lo menos para elegir sus pitchers, de seguro que a estas horas los Piratas de Donie Bush no tendrían más que dos juegos de ventaja sobre el 'Querido" y ya sufrido Cincinnati, pues de tener Jack Hendricks esa facultad, hubiera designado al lanzador derecho Kolp para el match contra el Pittsburgh y no a Eppa Rixey, lanzador zurdo. El lanzador de brazo equivocado nada pudo hacer contra los Corsarios, quienes en los cuatro innings y un tercio que pitcheó, le hicieron cuatro carreras y le sonaron nueve hits por un total de catorce bases, metiendo el juego en la nevera. En cambio luego se hizo cargo del box, Kolph, éste acabó brillantemente el juego, pero ya todo el mal estaba hecho y los rojos tuvieron que conformarse con su derrota, la que les habrá sabido muy mal porque casi los ha eliminado por completo de la primera división.

En la quinta entrada fué cuando sucedió el cambio de pitchers. Este inning lo inició Adams que fué el primer out en la inicial al batear de rolling para fotinguero Ford; Después Lloyd Waner dió hit por segunda y a continuación su hermano Paúl disparó un triangular por el right, siguiéndole Traynor con un single por el centro que fué el que motivó la segunda carrera del inning y la cesantía de Rixey. Entonces le tocaba batear a Scott, que es derecho, pero como el nuevo pitcher era derecho también, entonces Donie Bush lo sustituyó por Grantham, que batea a la zurda, dando el cambio resultado, pues Kolp, que entraba con el brazo frío no pudo dominar y dió la base por bolas al bateador emergente, pero le siguió en turno Comoroski y éste bateador derecho no pudo hacer otra cosa más que un rolling a Ford quien en connivencia con Critz y Kelly confeccionaron un double play.

En el sxeto inning Kolp retiró de one, two, three a Wright, Hargreaves y Grimes y en el octavo acto a Comorosky. Wright y Hargreaves. En el séptimo, no obstante, pasó sus apurillos, pues después de dos outs, Paul Waner y Traynor le ligaron sen dos hits, pero con hombres en tercera y primera Grantham fué dominado a pesar de lo que pensara Donie Bush y dió un rolling fácil para Critz que realizó el tercer out de linning en la esquina que cuida Kelly. De manera que, Kolp recibió solamente dos hits en los tres innings y dos tercios que trabajó en el centro del diamante, pudieron haber sido tres los "safeties", pero el batazo de Wright por segunda, que tenía todas las características del hit, sirvió para que el defensor de la segunda almohadilla del Cinci se anotara la más brillante jugada del match.

Los rojos batearon once terapeuticos, pero sólo pudieron ligar más de dos en el inning de recoger los bates. En el tercer acto, Ford y Rixey iniciaron con hits, pero a continuación Critz, Dresseen y Kelly nada pudieron hacer y recibieron un "skunt" sensacional, pues como Stripp recibió la base por bolas, después del fracaso de los dos primeros bateadores, Kelly bateo con las lunetas llenas y no pudo dar más que un rolling al short con el cual Wrigt y Adams forzaron a Stripp en la adulterina. En el sexto acto también ligaron hits Allen y Zitzmann, pero ya había entonces dos outs y el tercero fué en fly de Hargrave este extremo pudo realizarlo desgrave al left field que el jardinero pués de una gran corrida. En el séptimo también después de dos outs de Ford y Rixey, que fueron ponchados, Critz dió una línea entre center y right, pero de nada valió porque Dressen bateó después rolling a Wright y Chiquitico fué out en la inicial. En el octavo, Stripp dió hit por segunda. Kelly fué out en fly al left; entonces Allen disparó un tubey por el jardín derecho y puso a Stripp en la antesala, pero de ahí no pasó porque Zitzmann y Hargrave se quedaron con el bat al hombro. En el inning de recoger los bates fué cuando vinieron a hacer la carrera de la honrilla, que fué confeccionada con cuatro hits. Ford fué el primer out de short a primera; Pipp que bateó por Kolp se anotó un infield-hit, pero luego lo forzó en segunda Critz con un rolling a Wright quien pisó en segunda. Dressen dió hit al left y Stripp bateó de hit por segunda, llenándose las bases. Kelly bateó de hit corto por el jardín derecho y sólo pudo anotar Critz, pues Dressen tuvo que pararse en tercera para no ser afrijolado en tiro del outfielder al catcher. Pittenger salió entonces del banco a correr por Kelly, pero no sudó el sweater porque en seguida Allen bateó de rolling para que entre Adams y el inicialista realizaran el out del "cobring".

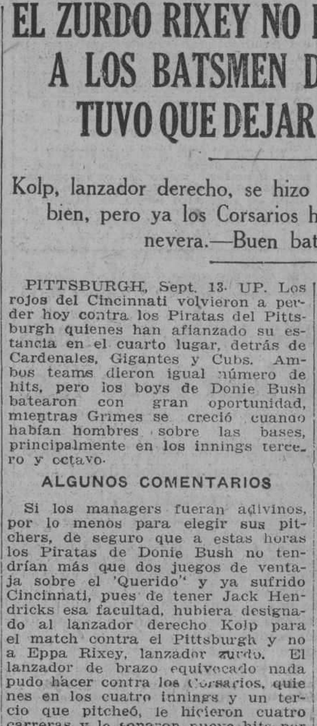

William T. Tilden

BIG TILDEN PROTESTARA DE LA DECISION

William T. Tilden, famoso jugador de tennis que recientemente fué expulsado de las filas de los jugadores amateurs norteamericanos por la U. S. L. T. A., disposición que fué acogida desfavorablemente por la crítica deportiva y hasta por elementos puramente intelectuales. Tilden fué expulsado por una violación meramente "técnica" —por haber escrito sobre el campeonato que se celebraba en Inglaterra—. Big Bill, está dispuesto— según ha anunciado—a acudir a los tribunales para obtener su reingreso en la Asociación.

PETER.

CINCINNATI

	V.	C.	H.	O.	A.	E.
Critz, 2b	5	1	1	2	6	0
Dressen, 3b	5	0	1	0	2	0
Stripp, rf	4	0	2	2	0	0
Kelly, 1b	5	0	1	13	1	0
Allen, cf	4	0	2	1	0	0
Zitzmann, lf	4	0	1	2	0	0
Hargrave, c	4	0	0	1	0	0
Ford, ss	4	0	1	2	5	0
Rixey, p	2	0	1	0	3	0
Kolp, p	1	0	0	1	0	0
Pipp (1)	1	0	1	0	0	0
Pittenger (2)	0	0	0	0	0	0
Totales	39	1	11	24	17	0

(1) bateó por Kolp en el 9o.
(2) corrió por Kelly en el 9o.

PITTSBURGH

	V.	C.	H.	O.	A.	E.
Adams, 2b	4	0	0	3	5	0
L. Waner, lf	4	1	2	0	0	0
P. Waner, 1b, rf	4	1	3	4	0	0
Traynor, 3b	4	0	2	1	3	0
Scott, rf	2	1	1	2	0	0
Comoroski, cf	3	1	1	5	0	0
Wright, ss	4	0	2	3	5	1
Hargreaves, c	4	0	0	4	0	0
Grimes, p	3	0	0	0	1	0
Grantham, 1b	1	0	0	5	0	0
Totales	33	5	11	27	14	1

Cincinnati 000 000 001—1
Pittsburgh 10 120 00x—4

Three bagger, Wright, P. Waner, Critz; two baggers, P. Waner, Allen; sacrificios, Comoroski; double plays, Ford a Critz a Kelly; struck outs, Grimes 4; bases por bolas, Grimes 2, Kolp 1; hits a los pitchers, a Rixey 9 en 4 y un tercio de inning, a Kolp 2 en 4 y dos tercios; pitcher ganador, Grimes, pitcher perdedor, Rixey; umpires, Rigler y Guigley.

YANKEES VS. ATLETICOS

Para interés de nuestros lectores, publicamos a continuación el número y la fecha de los juegos que faltan por jugar a los New York Yankees y a los Atléticos de Filadelfia, que discuten el pennant de la Liga Americana, así como el record que sostienen ambas novenas con los clubs del Oeste, donde iniciarán hoy su última invasión:

NEW YORK YANKEES

Los Yankees tienen que jugar fuera de sus terrenos en esta forma:

Con el St. Louis, septiembre 15, 16, 17 y 18.

Con el Chicago, septiembre 20, 21 y 22.

Con el Cleveland, septiembre 23, 24 y 25.

Con el Detroit, septiembre 27, 28, 29 y 30, (uno doble).

Y sostienen contra estos clubs el siguiente record:

	G.	P.	Ave.
St. Louis	9	9	500
Chicago	12	7	632
Detroit	11	6	647
Cleveland	14	5	737

FILADELFIA ATLETICOS

Al Filadelfia le faltan 14, fuera de sus terrenos:

Con el Boston, septiembre 14.

Con el Cleveland, septiembre 16 y 18.

Con el Detroit, septiembre 20, 21 y 22.

Con el St. Louis, septiembre 23, 24 y 25.

Con el Chicago, septiembre 27, 28, 29 y 30.

Y sostienen contra esos clubs el siguiente record:

	G.	P.	Ave.
Cleveland	14	5	737
St. Louis	14	5	737
Chicago	13	5	722
Detroit	13	6	684

Jugaron muy mal los Browns y por eso el Chicago venció 5 a 4

De nada le valió la ventaja que tuvo el San Luis en el inning de apertura

SAN LUIS, Sept. 14. UP. Heinie Manush, disparó un jonrón con dos hombres en bases en el primer inning del juego de Hoy, poniendo aparentemente el desafío en el refrigerador; pero sus compañeros de team cometieron cinco errores, dos de ellos por Melillo y los White Sox ganaron a los Browns por score de 5 a 4.

Manush también dió un triple

CHICAGO

	V.	C.	H.	O.	A.	E.
Mostil cf	4	0	1	2	0	0
Shires 1b	5	0	0	15	0	0
Reynolds rf	5	3	4	2	0	0
Falk lf	0	0	0	0	0	0
Blackerby lf	3	0	1	2	0	0
Kamm 3b	2	0	1	0	1	0
Redfern 2b	5	0	2	3	4	1
Cissell ss	5	2	2	2	9	0
Berg c	3	0	0	1	0	0
Lyons p	3	0	0	0	2	0
Totales	35	5	11	27	16	1

SAINT LOUIS

	V.	C.	H.	O.	A.	E.
Blue 1b	4	1	1	11	1	0
O'Rourke 3b	4	1	0	4	4	1
Manush lf	4	2	2	1	0	0
Schulte cf	4	0	1	2	0	0
Kress ss	4	0	0	2	4	1
Mc Gowan rf	4	0	1	1	0	0
Melillo 2b	4	0	0	4	4	2
O'Neil c	3	0	0	2	1	1
Streleki p	2	0	2	0	2	0
Court (1)	1	0	0	0	0	0
Totales	34	4	7	27	16	5

(1) bateó por Streleki en el 9o.

Chicago 111 000 011—5
St. Louis 300 000 010—4

Two base hits: Redfern, Schulte. Three base hits: Reynolds, Manush, McCowan. Home runs: Manush. Sacrificios: Lyons, Streleki, Blakerby, Berg, Falk. Bases robadas: Blackerby, y Reynolds. Bases por bolas: de Streleki 3, Lyons 2. Quedados en bases Chicago 10, St. Louis 6. Tiempo del juego 1.35. Umpires: Campbell, Hildebrand y Ormsby.

EN AGUAS DEL MIRAMAR YACHT CLUB HABRA EL DOMINGO REGATAS JUNIORS DE YATES EN OPCION A LA COPA KATES

Asistirá la plana mayor del yachting cubensis a estas demostraciones de los lobeznos, de las que han de salir los gloriosos timoneles de un próximo futuro.

EL DOCTOR JULIO SAN MARTIN DONARA UNA COPA

No habrá este domingo regata de yachts de vela. Los pequeños balandros y sus tripulaciones dedican el día a descansar y a adquirir fuerzas para los dos grandes eventos que faltan en el schedule de la actual temporada de balandros que está al terminar. Se ha señalado el día 23 para la celebración de la regata en opción a la copa Lobos de Mar, saliendo de la bahía del Mariel los barcos y finalizando frente al Habana Yacht Club.

Y la última competencia velera de la temporada tendrá lugar el domingo último de este mes. En ese día se correrá la copa del Comité Naútico del Miramar Yacht Club, con lo que caerán las cortinas de la season de los star class en aguas habaneras, quedando inmovilizada la Flota de la Habana hasta nuevo aviso, el que habrá de aparecer en la próxima invernada de turismo.

Pero no por dejarse de correr los yates tipo Estrella, han de quedar los aspirantes a pilotos de primera categoría inactivos. El Miramar Yacht Club posee una serie de botes veleros con casi todas las características de los yachts, en esos veleros los entusiastas de la Caleta de la leña realizan training a diario, celebran regatas y discuten copas, se levanta el entusiasmo por la naútica amateur y nacen a la vida del sport nuevos pilotos y grumetes.

Adolfito Kates tiene donada para el domingo una hermosa copa de plata y también una caja de galleticas belgas para el primero y segundo lugar de la regata de novicios que se ha de efectuar en aguas miramarenses. Allí veremos a Freire, a Fuentes, Rueda, Aragón, Bocaza y otros muchos principiantes, que ya se creen unos Senitas, discutir los donativos del entusiasta presidente del Comité de la Casa.

Don Gregorio Bibal (¿tu también, Gregorio?) que está al frente de la Academia Naútica del Miramar no se puede quejar del adelanto de sus discípulos, los que pasarán a timonear el Izarra tan pronto como sus conocimientos se los permitan, pues este balandro, propiedad de Bibal, fungirá de barco escuela a los más adelantados, los que ya se encuentren con la necesaria maestría para timonear todo un Star Class.

En el tribunal de la regata es muy posible que aparezca el dinámico Carlos Miguel de Céspedes, Comodoro del Miramar y uno de los sportsman más entendidos en estos manejos de yates, además es Carlos Miguel el primero de nuestros drivers naúticos, el ganador del primer lugar en la bahía de Cienfuegos con su veloz bote motor "Cuba".

José Dudefaix y de la Bomboniere (¡el pueblo te aclama!) actuará de juez de ruta, de salida Rafael Posso, y de time keeper Bañitos.

Despues de la regata habrá almuerzo en la terraza del club, almuerzo bailable, como se le dice ahora a estas bellas fiestas donde entre plato y plato se le da gusto a los pies, escuchándose la cadencia de las notas de una buena orquesta. Así que, ya lo saben los lobos y los que no lo son, mañana domingo no tendremos regata de star class, pero las habrá de balandros juniors en aguas de la Caleta de la leña, para las que existe un verdadero entusiasmo.

Y no queremos terminar esta información sin decir que sabemos de la mejor fuente que el doctor Julio San Martin, secretario del Miramar Yacht Club, lobo enragé que ha dado su nombre glorioso a una isla que emerge frente a la Caleta de la leña, donará también un trofeo para ser discutido entre los lobos juniors a los que él presta con el mayor entusiasmo su valiosísima ayuda, y cuando Julito promete una cosa hay que darla por hecha. ¡La bomba va...! ¡la bomba va...!

Henri Cochet venció fácilmente a Mangim en sólo 57 minutos

El francés ganó los tres sets consecutivos. Derrotaron a laWills

FOREST HILLS. Estado de N. Y. Sept. 13 (UP).— Henri Cochet, el gran jugador francés, continuaba siendo hoy la única amenaza extranjera contra el grupo de norte-americanos que aspiran al Campeonato Nacional en el torneo que se celebra aquí.

Terminándose hoy los cuarto-finales que fueron suspendidos el jueves por la lluvia y la oscuridad, Francis T. Hunter, el veterano cuyo comeback ha asombrado en este torneo, eliminó a Jack Crawford, el agresivo australiano, 1-5; 3-6; 6-3 y 6-3; y Cochet derrotó a Gregory Mangim; 4-6; 6-3; 6-1 y 6—2.

Ya delante de Crawrod, dos sets por uno, Hunter ganó el tercer set necesario en menos de 20 minutos, llegando al round semi final por segunda vez consecutiva en dos años.

Fué William Tilden el que eliminó a Hunter en el round semi final el año pasado. Tilden no ha podido participar en el Torneo actual, por haber sido declarado profesional.

Mangim tenía ganado el único set que se había jugado al reanudarse hoy el match, pero el joven norteamericano no pudo resistir la agresividad del francés Cochet y sucumbió en 57 minutos. Cochet ganó los otros tres sets.

Hunter jugará con George Lott en el semi final del sábado, y Cochet con Frank Shields. Lott entró en los semi finales el jueves al ganarle a Johny Doeg en straigh sets, lo mismo que Shields, quien venció al francés Jacques Brugnon. Los finales no se jugarán hasta el lunes.

Helen Wills no perdió un solo set con ninguna mujer en toda la temporada, pero perdió hoy con Herbert Bowman, en un match de exhibición, 6-2 y 6-4. Bowman jugó más que Miss Will desde la base line, cosa que no pudo hacer ninguna tennista en este año.

La Asociación de Lawn Tennis de los EE. UU. y el caso de W. Tilden

Se dice que éste pedirá en persona que se le levante el castigo impuesto

FOREST HILLS, N. Y., septiembre 14. (UP). — William T. Tilden II, que fué recientemente suspendido del campeonato amateur de tennis, a causa de una violación de la regla relativa a los players escritores, anunció a última hora de esta tarde que él asistiría a la reunión del Comité Ejecutivo de la Asociación de Lawn Tennis de los Estados Unidos, que tendrá efecto esta noche en el West Side Tennis.

En dicha reunión Tilden presentará sus descargos para que se retire la orden de suspensión dada contra él.

Algunos miembros de la Asociación de Lawn Tennis norteamericana declararon que no tienen noticias de que se vaya a tratar públicamente del caso de Tilden, ni de ningún otro asunto que no sean los relativos a la reunión.

Louis J. Daily, vicepresidente de la Asociación, dijo que nada más que los asuntos ordinarios y de reglamento, se tratarían en la junta.

"Yo he oido decir que Tilden trata de solicitar se le retire la suspensión, pero en definitiva no sé nada cierto sobre ello", declaró mister Daily.

BENNY BASS NOQUEA A HARRY BLITMAN EN EL 6o.

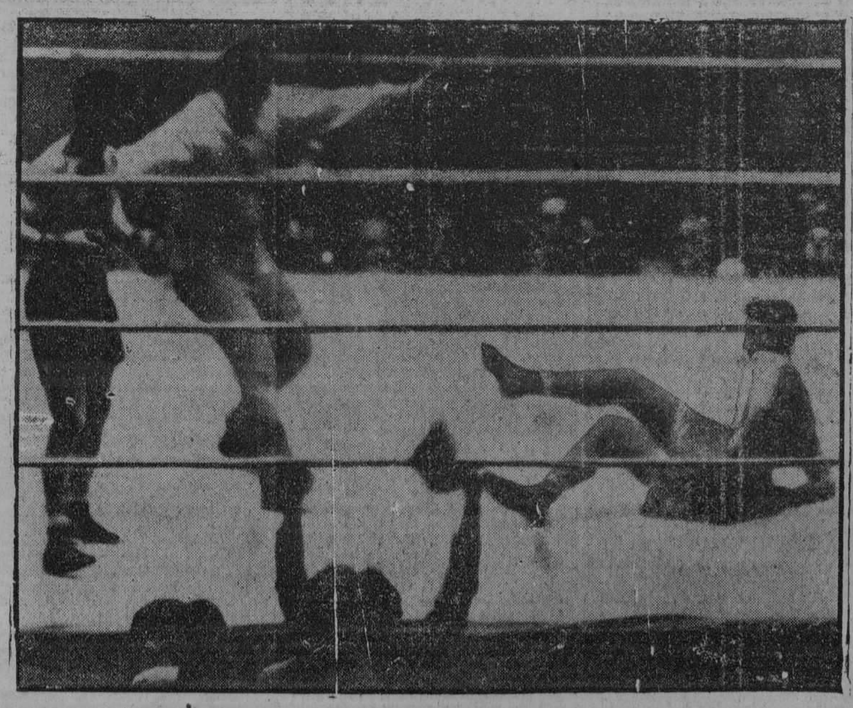

Benny Bass, de Filadelfia, noqueando a Harry Blitman, conquistador de Tony Canzonery, en sexto round de su match, victoria que le hace contendiente lógico del campeón del peso de pluma que lo es Canzonery.

M.E.C.D. 2016

LOS EQUIPIERS INFANTILES DEL HISPANO SERAN HOMENAJEADOS

EN EL SUMMER CASINO JAI-ALAI

MUY DE MODA RESULTO LA NOCHE ELEGANTE EN EL SUMMER

Paco 2do. y Buendía, dejan en 24 a Ezequiel y Pepe Antonio.—Cubota Menor y Labat lavaron a Ibarlucea y Arrondo de calle.—En el fenomenal Rafael y Mir, dejaron en 20 a Andrés y Trecet

HOY, GRAN SABADO BOTARATE, NOCHE POPULAR EN EL SUMMER

Llegamos al Summer bien temprano por cierto; allí todos buenos, gracias, y no hay de qué darlas; nosotros también saludables, frescos y sin novedad. El Summer en plena solemnidad de luz, de gracia, de fantasía y quimera; mientras las gentes bien, mundo social, que diría un cronista ideal, el fanatismo cautivo de la cesta, de la pelota y de su majestuoso vaivén, y de su sonoro cantar, el fanatismo va aplaudiendo, va llegando, va ocupando el lugar elegido por su demencia a lo cual tiene derecho cada cual, y nosotros, los cronistas, tomamos asiento allá en la Administración, a esperar, charlando de pelota, los acontecimiento nocturnos de la gran noche de moda del viernes. Y cuando todo resplandecía y todo era elegancia, gracia y entusiasmo en las elegantes salas, salimos de estampía hacia el cuco frontón. Nos llamaba el himno y antes la muerte que no obedecer a tan gran señor. Comenzaba el peloteo.

En la brava disputa del primero, de 25 tantos, que peloteaban los blancos Esquivel segundo y Pepe Antonio, contra los azules Paco menor y Buendía. En la salida se despliegan con dos rachas, una blanca y otra azul, de las muy buenas, para un empate en 12, de los que sacuden las paredes. Y nada más. Nada más que azules, porque los blancos apretando de manera ruda y certera, dejaron a los azules en el tanto 17. Estuvieron bastante malitos.

Se lleva la primera quiniela sencilla Hugues.

La paga con $6.80.

Y la combinada, Hugues con Labat.

Que pagaron con $24.00.

No cobramos; pero le entramos bonito al segundo, de 30 tantos, que salieron a disputar los blancos Ibarlucea y Arrondo, contra los azules Cubota menor y Labat. Y no nos divertimos: pensamos en un partido atildado, cuasi olímpico; pero salió una calamidad de calle y triste, pues los dos azules, jugando muy bien en todos los cuadros, se encontraron con Ibarlucea tocando el violín y con Arrondo tocando el violón, y dieron tan pocas y con tan acertado desacierto que aun no nos explicamos cómo llegaron a 21. La cosa fué de calle y volandito.

Se lleva la segunda quiniela, sencilla, Pistón.

La paga con $4.60.

Y, la combinada, Pistón y Esquivel mayor.

La pagaron con $6.00.

Y ya estaba lo de "ya está el café" para el gran fenomenal del brillante viernes que disputaban a 30 tantos los blancos Rafael y Mir contra los azules, Andrés y Trecet.

Las dos parejas salen dándole a la cesta como para pedir el Himno y la Marcha Aeal; peloteando bravo, rudo, valiente, lo empatan en 2, 4 y 6. Trío de ovaciones. Después sacó como se sacan los billetes del Banco Rafael, y pegó con dureza y certero, Mir, poniendo a los azules a tan larga distancia que parecían verdes: distancia que intentaron acortar Andrés y Trecet, pero que no pudieron porque los dos blancos cortaron la corriente y los dejaron allá por los 20...

Los dos blancos, admirables.

Hoy, sábado popular.

D. F.

Programa oficial para la función número 121 del sábado 15 de septiembre a las nueve de la noche:

Primer partido a 25 tantos: Cubota menor y Cubota mayor, blancos, contra Esquivel segundo y Buendía menor, azules. A sacar del cuadro 14 y medio.

Primera quiniela, sencilla y de combinación: Valdés, Pianca, Buendía menor, Paco menor, Cubota mayor y Andrés.

Segundo partido a 30 tantos: Guillermo y Labat, blancos, contra Ibarlucea y Aníbal, azules. A sacar los primeros del cuadro 14 y medio y los segundos del 14.

Segunda quiniela, sencilla y de combinación: Ibarlucea, Esquivel mayor, Rafael, Pistón, Trecet y Epifanio.

Tercer partido a 30 tantos: Iturrino y Hugues, blancos, contra Rafael y Trecet, azules. A sacar del cuadro 14 y medio.

Prepáranse los Clubs Con Gran Entusiasmo Para la Próxima Temporada de Basket de la Unión Atlética

Todas las sociedades están reclutando sus mejores jugadores.—Los Caribes parecen dispuestos a presentar otro quinteto de calibre.—El año pasado perdieron sus mejores players, pero ya han encontrado los sustitutos.—El Fortuna reaparecerá en las luchas del floor.—Detalles de la próxima season

Aunque todavía faltan cerca de 50 días para la inauguración de la season de basket ball, estamos notando un entusiasmo extraordinario entre los clubs afiliados a la Unión Atlética de Amateurs para la próxima season, y eso es augurio de que este año presenciaremos una de las campañas más reñidas que se recuerdan.

Los Caribes de la Universidad, campeones juniors de 1927, no han tirado todavía una sola canasta como práctica, pero Cappy Campuzano está sosteniendo a sus muchachos en excelente training, haciéndolos correr por la pista del Stadium y realizando distintos ejercicios que les permiten estirar los músculos, al propio tiempo que adquirir aire.

Las prácticas oficiales del team Caribe están anunciadas para los últimos días del presente mes, pues la Comisión Atlética está arreglando el floor y no lo tendrá listo hasta esa fecha. Esta tardanza, sin embargo, no restará pujanza al five, y tenemos la seguridad de que al comenzar la temporada, el quinteto universitario será uno de los más fuertes del circuito.

Campuzano perdió el año pasado a sus mejores jugadores por haber pasado Livio Morales, Daussá, Silva, Juanillo Lagueruela, Del Portillo, Nene Hernández y García a la categoría libre, pero eso no quiere decir que la Universidad se ha quedado huérfana de players. Del team del año pasado han quedado Lipidia Bericiartu, que tiene mucha experiencia del sport; Luis Rivas Vázquez, que no pudo jugar el año pasado por haber sufrido una lesión; Tobita Faura, que fué en 1926 uno de los miembros del All-Cuba Junior; "Lechuga" Ochoa, que brilló mucho como utility en 1927; y Miguel A. de la Torre, el popular "La Vieja", que ocupó también un puesto en el All-Cuba Junior de 1926.

Este contingente de veteranos, unidos a Manolo Zapico, J. Bueno, Portell Vilá, Felipe Aguilera, y otros pinos nuevos que se incorporarán al squad, pueden formar un quinteto de primera categoría, que defienda con éxito la championabilidad conquistada en 1927.

El material es excelente y con Cappy Campuzano como director, es de esperarse que el team seleccionado resulte difícil de derrotar.

El Vedado Tennis Club no ha empezado tampoco sus prácticas oficiales, pero poco a poco están saliendo sus players veteranos y es de esperarse que dentro de dos semanas estén todos reunidos en el floor. El team azul ha perdido los servicios de Gustavo Lancís, que era un standing guard excelente, pero cuenta este año con Halley Franca, que está en su "gran año deportivo" y debe triunfar. Además jugarán Azqueta, Enrique Argomaniz, Guaca Estévez, Pepe Sorzano, Olavarría, y posiblemente Bebito Argüelles.

El Habana Yatch Club presentará este año un team de mucho valor, figurando e nsus filas algunos jugadores del quinteto Marista, que el año pasado ganó el campeonato de la Liga Inter-Social, Torricella, center; los hermanos Argüelles y Patricio Suárez, son las nuevas adquisiciones Yacht, así como Enrique Recio, ex-player del five intercolegial del Colegio Belén, que está jugando con éxito. Estos muchachos, reunidos en un team con Luis Manrara, Gigante Deschapelles, L. Sanguily y P. Whitner, pueden formar un conjunto excelente, bueno para ganar y perder con los que se consideren líders.

El Ferroviario está terminando su floor para iniciar pronto las prácticas, a fin de evitar que sus players se presenten flojos como en la season de 1927. Los Pulgarcitos cuentan con Killan, los hermanos Rubio, Juanito Llao y otros más que sometidos a un fuerte entrenamiento pueden rendir un juego aceptable.

La Y.M.C.A. presentará este año un quinteto más fuerte que el de 1927, figurando en el team Adolfo González, Fournier, Artemio Alvarez, Evelio Crespo y otros más que han de sorprender. El Fortuna reaparecerá con un quinteto calientico, en el que se destacan el Polaco Arredondo, René Biscay y Juan León como sus figuras más notables. Los Cadetes presentarán también un team excelente, pudiendo decirse algo por el estilo del Loma Tennis Club, donde trabajarán este año los hermanos Cárdenas, Pedrito Duarte y otros jugadores novicios de regular categoría.

Un gran programa de futbol para mañana en el Campo Armada

El Deportivo Luyanó Moderno, jugará con los entusiastas del "P. Fernández"

La torrencial lluvia, que cayó sobre la capital el pasado jueves, obligó a los "fofistas" a suspender los partidos anunciados para esa fecha, y que tanto revuelo habían causado en la afición.

Y como coincidencia, tenemos que sigue ambos clubs en las mismas condiciones, es decir invictos en el Concurso Diurno también y el domingo las carteleras anuncia el choque entre los dos "colosos" del Lucero.

Y esta coincidencia, es digno de agradar, porque así los fanáticos que estaban interesados en presenciar el choque de gallegos y tigres, se le presenta la oportunidad de presenciarlo, sin tener que esperar a la terminación del Concurso Nocturno, que es cuando se vendrá a jugar dicho match de acuerdo con el reglamento.

Por ello es que el programa del próximo domingo, es formidable. empieza a la 1.30 con un match en opción al Concurso de la Serie B, entre el "Deportivo P. Fernández", club prestigioso y que tiene en su historial deportivo grandes hazañas, como la conquista de la Copa "González Byass".

Dicho club, que en su actuación federativa, se ha anotado triunfos ruidosos se verá frente a las alegres y entusiastas huestes del "Deportivo Luyanó Moderno", equipo que manichea el popular "Goyito" Vergara exguardameta de los "tigres" y un enamorado del deporte balompédico.

El choque entre estos dos equipos que tienen en su haber un partido empatados y a quien la crítica señala, como los lógicos conquistadores del Trofeo oficial, será digno de verse.

Las fuerzas están niveladas y existe grandes deseos de seguir en el primer puesto.

Despues de este encuentro interesante, jugarán un match en opción al Concurso Oficial, los equipos del Tenerife y del Baleares.

El equipo que preside el entusiasta Guanche, a pesar del "mar de fondo" que tuvieron han sabido capear el temporal con mano firme y nos anuncia debut sensacionales en sus filas y la llegada próxima de tres equipiers de la madre patria que darán potencialidad al team que representa a las Islas Canarias.

El "Baleares" que despues de un "via-crucis" en primera categoría, fiándose al fin cuenta de su historial pasado y la necesidad en que está de hacerse fuerte, parece que el cambio de domicilio le ha dado inyecciones de entusiasmo como lo demuestra sus últimas actuaciones, que aunque no han podido anotarse la victoria han sabido defenderla con tesonera voluntad y entusiasmo.

La entrada de nuevos elementos en sus filas, jugadores que empieza y con deseos de llegar, poseen en la actualidad un team que es la pesadilla de los "fuertes".

Chico, Weidner, Guardia, conjuntamente con los hermanos Roselló, Miguelito su bravo portero, tendrán el domingo oportunidad de deleitar a sus simpatizadores con una nueva demostración de su poderío cada vez mayor, dirigidos por el señor Novella, que es quien tiene a su cargo el entrenamiento de los "balearicos".

Y cierra el programa el match-cumbre de que hablamos al principio, una tarde magnífica.

Ganaron los boys de William McKechnie a los de Burt Shotton

Los Phillies usaron tres pitchers, pero ninguno pudo hacer gran cosa

FILADELFIA, Septiembre 14. (UP) Los Cardenales fácilmente apabullaron hoy a los Phillies de Bort Shotton, en juego de carreraje que terminó con score de 13 a 6, a favor de los del oeste. Wee Willie Sherdell fué también bateado, recibiendo doce hits, pero logró mantenerlos diseminados.

Los Phillies usaron tres pitchers, con poco éxito. Jimmy Ring y Mc Graw explotaron el sexto episodio y el San Luis anotó seis carreras, la mayor parte por bases por bolas. Baecht relevó a McGraw y recibió diez "safeties".

SAN LUIS

	V.	C.	H.	O.	A.	E.
Douhit cf.	4	2	1	4	0	0
High, 3b.	5	1	1	0	0	0
Frisch 2b.	5	3	2	2	4	0
Bottomley lb.	3	2	1	9	1	0
Hafey lf.	4	2	3	2	0	1
Harper rf.	4	1	2	1	1	0
Wilson c.	5	0	0	5	0	1
Maranville ss.	3	1	2	3	4	0
Sherdel p.	4	1	0	0	2	0
Totales	32	13	12	27	12	2

FILADELFIA

	V.	C.	H.	O.	A.	E.
Southern, cf.	5	1	1	6	1	0
Thompson, 2b.	4	1	0	1	4	0
Klein, rf.	5	1	2	5	0	0
Whitney, 3b.	4	1	1	1	1	1
Hurst, lb.	4	1	3	10	0	0
Leach, lf.	3	1	1	3	0	0
Sand, ss.	5	0	1	0	2	0
Lerian, c.	3	0	2	1	0	0
Ring, p.	2	0	0	0	0	0
Mc. Gram, p.	0	0	0	0	0	0
Baecht, p.	2	0	1	0	2	0
Totales	37	6	12	27	10	1

Anotación por entradas

San Luis	020 063 020—13
Filadelfia	001 030 002— 6

SUMARIO:

Two baggers: Harper, Hafey, Klein. Sacrifices: Maranville 1, Leach, Hafey.

Double plays: Bottomley a Maranville; Southern a Hurst; Maranville a Frisch a Bottomley.

Bases robadas: Hurst 2.

Struck out: Sherdel 4; Beacht.

Bases por bolas: Ring 6; Sherdel 4; Mc Gray 3; Baeche 2.

Hits a los pitchers: a Ring 2 en 4 1-3 innings; a Mc Graw 0 en 2 hombres al bat.

Pitcher ganador: Sherdel; perdedor: Ring.

Umpires: Klem, Mc. Cormick y Stark.

FESTIVAL DE SPORTS

La Liga Juvenil de Base Ball de Cuba, ofrecerá el martes próximo, día 18 de los corrientes, una función extraordinaria en el gran Cine Cuba, Suárez 16, con sujeción a un amenísimo programa. Intervendrán elementos artísticos de reconocida reputación: Ramón Arroyo, "Arroyito"; Juan Firpo Cuyás, "Pepe del Campo"; coupletistas: Srtas. Josefina Espinosa, Margarita del Río, y Elia Sarría; el notable tenor dramático cubano señor Emilio Blanco; los poetas cubanos señores Andrés de Piedra Bueno y Rafael García Bárcena; el notable compositor Manuel Vega Moreno, que ejecutará piezas al violín; Silvio Parra, que hará exhibiciones de bailes y otros números a cual más interesantes interpretado por profesores distinguidos de la Banda y Escuela Municipal. Se exhibirán las bellas cintas "El Mago de las Curvas", de Monte Blue y la genial "Resurrección" de Dolores del Río, aplaudida intérprete de "Ramona".

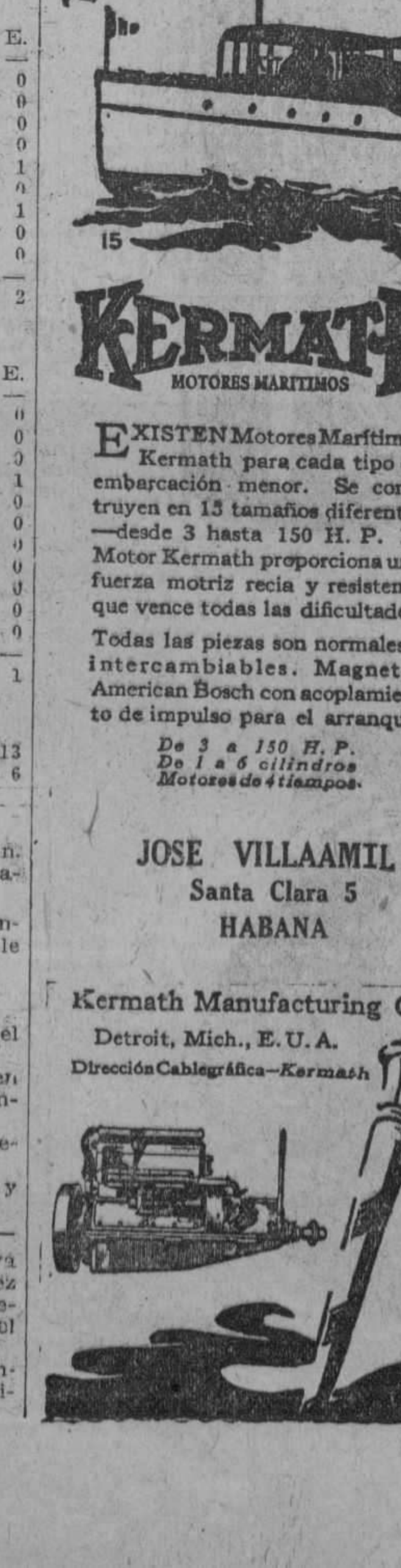

EL RECORD DEL PITCHER YANKEE URBAN SHOCKER

El record basebolero del pitcher Urban Shocker, de los Yankees, que murió el domingo pasado en un hospital de Denver, Colorado, después de sufrir una penosa enfermedad, fué el siguiente:

Años	Clubs	G	P	SO	BB
1916	(New York)	5	3	43	32
1917	(New York)	8	4	69	48
1918	(San Luis)	6	5	33	40
1919	(San Luis)	13	11	86	55
1920	(San Luis)	20	10	107	70
1921	(San Luis)	27	12	132	86
1922	(San Luis)	24	17	149	57
1923	(San Luis)	20	12	109	49
1924	(San Luis)	16	13	84	49
1925	(New York)	12	12	74	58
1926	(New York)	19	11	59	71
1927	(New York)	18	6	35	41

Shocker perteneció siempre a la Liga Americana, era derecho para batear y tirar y estaba considerado como uno de los mejores lanzadores del joven circuito.

Nació el 22 de Noviembre de 1892, en Detroit. Tenía una estatura de cinco pies, diez pulgadas, pesaba 170 libras y llevaba once años en el "Big Show". Era uno de los pocos pitchers de saliva que quedaban.

Durante su carrera fué a dos series mundiales, las de 1926 y 27, pero solo pitcheó un juego, el segundo de la serie de 1926 y saltó en el séptimo inning, expulsado por los hitting de los Cardenales.

Este año hizo el propósito de retirarse del base ball, por sentirse enfermo y abrió una tienda de efectos de radio en St. Luis, pero su afición por el baseball pudo más que su decisión y enseguida se incorporó a los Yankees.

Con Huggins estuvo mes y medio, pero viendo que la enfermedad le impedía ponerse en condiciones, pidió a Miller su libertad incondicional y se retiró a su casa de Denver, Colorado, donde lo sorprendió la muerte.

LOS DESAFIOS DE AYER EN EL CIRCUITO DE LA ASOCIACION AMERICANA

A continuación publicamos los resultados de los juegos que ayer se celebraron en el circuito de la Asociación Americana. El match de St. Paul y Milwaukee se suspendió en el quinto inning a consecuencia de la lluvia. De los otros tres matchs, en dos de ellos se dieron "lechadas". Miller, del Columbus, dejó en tres hits a las huestes del Indianapolis y dió nueve ceros. También Wilkinson, de los Coroneles del Lousville consiguió un "shut-out game" permitiendo seis hits aislados a los bateadores del Toledo.

		C.	H.	E.
St. Paul	100 10	2	9	0
Milwaukee	100 01	2	2	0

Baterías: Por el St. Paul: Best y Gaston; Por el Milwaukee: Eddelman y McMenemy.

		C.	H.	E.
Columbus	000 000 200	2	7	1
Indianapolis	000 000 000	0	3	0

Baterías: Miller y Farrell, por el Columbus; Burwell y Spencer por el Indianapolis.

		C.	H.	E.
Minneapolis	010 004 000	5	7	0
Kansas City	000 101 110	4	11	2

Baterías: Por Minneapolis: Roberton, Pate y McMullen. Por el Kansas City: Warmouth, Sheehan y Peters.

		C.	H.	E.
Toledo	000 000 000	0	6	0
Louisville	010 100 000	2	7	1

Baterías: Por el Louisville: Wilkinson y Thompson. Por el Toledo: Klinger y Hamby.

USE
SANITUBE
Para EVITAR las enfermedades secretas. Cuidado con las imitaciones. Pida folletos a la Agencia en Cuba,
FARMACIA DR. ESPINO
ZULUETA 36½. HABANA

UNDERWOOD & UNDERWOOD, N.Y.

Gene Tunney

ULTIMA FOTO DEL CHAMPION
Esta es la última fotografía del campeón actual de boxeo en la categoría de los pesos completos, Gene Tunney, quien se encuentra ahora en Europa y que dentro de poco se casará con la señorita Miss Polly Lander, rica y bella heredera.

El Hispano celebrará esta noche una fiesta en honor de los fiñes

Que vencieron en el campeonato de futbol infantil del presente año

Esta noche se celebrará en los salones de la Agrupación Artística Gallega y del Club Madrileño, situado en Prado y Dragones, en gran baile de sala organizado por el Club Deportivo Hispano América en honor de su equipo infantil, vencedor del concurso Miguel Mariano Gómez.

Orgullosa se puede encontrar la Comisión de Fiestas que preside un antiguo y querido hispanófilo, glorioso jugador de tiempo atrás y hoy entusiasta directivo, por la labor realizada por sus compañeros durante los días que han precedido a la celebración de esta fiesta.

Las sub-comisiones de impreso, música; invitaciones y demás han trabajado enormemente por que el éxito fuera rotundo, como seguramente lo será.

Agradecemos la invitación que nos envía el señor Marcelino Alvarado entusiasta presidente de este Club y prometemos nuestra asistencia aun que solo sea por tener un rato de solaz contemplando tantas caras bonitas como han de asistir esta noche al baile de los 'tigres' al propio tiempo de charla unos momentos con los entusiastas hispanófilos.

El programa que ejecutarán la orquesta de Manolo Barba y Sexteto Terry es el siguiente:

PRIMERA PARTE:

Vals, Ramona; 2 Son; 3 Fox Autong My Souvenir; Son 5 Danzón Siboney; 6 Fox; Fim Pan Parado; 7 Son; 8 Danzón 'Los muertos no salen; 9, Blues; Noche Azul, 1º.; 100 Son; 11 Danzón "Los Infantiles' del Hispano (estreno); 12 Son; 13 Paso doble; Hurra el Hispano (estrneo).

SEGUNDA PARTE:

Danzón 'Como gozan las mujeres' 2 Son; 3 Fox; 'One More Night; 4 Son; 5 Danzón, Siembra tu maíz; 6 Blue Hare Blue; 7 Son, 8 Danzón "La Cotorrita'; 9 Son; 10 Fox Aleluya; 11 Danzón 'El Mago de las Teclas, 12 Son, 1 Danzón Caprichito. Extra: Paso doble 'Comité de Damas.

Con este programa tenemos la seguridad que los 'tigres' han de obtener un gran éxito.

LIGAS MENORES

El estado de los clubs en las Ligas Menores es el siguiente:

LIGA INTERNACIONAL

	G.	P.	Av.
Rochester	81	70	536
Buffalo	84	73	535
Toronto	83	73	532
Montreal	80	74	519
Reading	77	75	507
Baltimore	75	76	497
Newark	74	78	487
Jersey City	59	94	386

ASS. AMERICANA

	G.	P.	Av.
Minneapolis	90	65	581
Milwarkee	85	70	548
Kansas City	80	75	516
Louisville	58	94	382
Indianapolis	88	65	575
St. Paul	82	73	529
Toledo	75	78	490
Columbus	57	95	375

LIGA DEL SUR

	G.	P.	Av.
Memphis	47	26	644
Birmingham	46	26	639
Little Rock	40	36	526
Chatt'n'ga	35	38	479
N. Orleans	32	36	471
Mobile	32	37	464
Atlanta	31	45	408
Nashville	28	47	373

WESTERN LEAGUE

	G.	P.	Av.
Tulsa	41	24	631
Wichita	42	27	609
Omaha	35	32	522
Okla. City	34	33	507
Denver	35	36	493
Pueblo	35	36	493
Des Moines	30	37	448
Amarillo	20	47	299

CHARLAS DE TENNIS
POR Rogelio París

Casino Alemán Vs. Olimpia Sporting Club en el Vedado.—Cerro Athletic Club Vs. Guanabacoa T. C. en la Víbora, juegan esta tarde.—Noticias interesantes de Ricardo Morales.—Una rectificación que solicita Upmann sobre declaraciones que le han sido falsamente atribuidas.—Consideraciones sin importancia alrededor del hábito de criticar las elecciones de jugadores

A menos que el estado del tiempo no lo impida, se reanudará en la tarde de hoy y simultáneamente en las zonas de la Víbora y del Vedado, la contienda de este año en que representaciones de trece distintos clubs, discuten la posesión por un nuevo período de la popular Copa Habana.

Casimiro Alemán vs. Olimpia Sporting Club, cubrirán el programa en el territorio vedadista, iniciando esta tarde su serie con la celebración de dos matches de singles y uno de parejas, para concluirla al siguiente día con los dos encuentros restantes, verificándose todos los matches en los grounds del Almendares Tennis Club.

Gut, los hemanos Emmermann, Thurau, Raschenplat y Mc. Dittus, como auténticos defensores del pabellón del casino germano, encontrarán un serio obstáculo en el conjunto que comanda Garrido y que cuenta entre sus filas a players del calibre de Lucindo Fernández, los Someillan, el cardenense Obregón, y Francisco Sarabia y el insumergible Corrons, lo que habrá de traducirse, por consecuencia lógica, en una lucha reñida para avanzar al round inmediato de la competencia.

Simultáneamente dará comienzo en la Zona Viboreña, la serie señalada entre los teams del Cerro Atletic Club y el Guanabacoa T. C., que aunque sin contar entre sus parciales con jugadores de la talla de los mencionados, al ofrecre un balanceado equilibrio entre sus respectivos line-ups, brindará una batalla interesante y de resultados dudosos.

DESDE NEW YORK

Ricardo Morales y "Cuco" Upman, los dos jóvenes y brillantes jugadores cubanos que cuentan con la satisfacción de haber sido los primeros representantes de nuestra Patria en el Campeonato Nacional de Singles de los Estados Unidos, que con imbledon acapara los honores má Wimbledon acapara los honores máximos en competencias tennísticas individuales en todo el mundo, me escriben, aunque con bien distintos propósitos. Morales para ofrecerme algunos interesantes datos acerca del torneo yankee y Cuco solicitando calurosamente que desmienta en todas sus partes, unas declaraciones que le fueron atribuidas a él, por un corresponsal del Central Press, para ser reproducidas más tarde, en un importante diario cubano.

"Mi juego ha mejorado notablemente en los aspectos científicos y aún en los naturales, desde que estoy bajo la dirección de un maestro y me he batido con formidables ases del racquet. Creo que en los próximos campeonatos nacionales de Cuba habrá que contar conmigo. Mi stroke es mucho más fuerte y he adquirido muchos conocimientos en extremo benéficos".

Hasta aquí las declaraciones publicadas y que se atribuyen a nuestro compatriota, extractadas del recorte del artículo que recibí con su carta.

Aunque desde luego, las mismas no constituyen ninguna exageración ya que todos estamos acordes en que el juego de Cuco debe haber experimentado una sensible mejora con su tournee y por otra parte, admitimos también que ha de ser un candidato de primera fuerza para los próximos torneos nacionales, el sólo hecho de que dichas manifestaciones carezcan en absoluto de autenticidad, e nadición a mis deseos de complacer al amable corresponsal, me han decidido a consignar la rectificación solicitada.

TEMA DISTINTO

Morales, en cambio, nos escribe a raiz de concluirse el primer round del torneo americano, detallándome los resultados de los matches más importantes de lo que haga gracia al lector por considerarlo ya enterado por la información cablegráfica diaria.

Transcribo sin embargo su impresión personal de los encuentros que sostuvo él y Upman, contra Van Ryn y Mc. Knikht, respectivamente.

Sobre su partido, hace unos comentarios muy breves, en realidad los condena en esta sola frase: "Era demasiado bueno". Atribuye a la falta de control en su servicio en haber quedado en blanco en el primer set, mientras que, el lograr dominarlo, en el resto del match, le valió la captura de tres games y la posibilidad de llevar a deuce varios más.

En cuanto a "Cuco", se manifiesta admirado de que perdiera su match después de haberlo iniciado conquistando el primer set sin la pérdida de un juego. Agrega sin embargo, que a partir del segundo episodio, disminuyó la velocidad en la derecha de nuestro compatriota, permitiendo con ello que su adversario asumiera la ofensiva, particularmente sobre el back-hand y concluye haciendo mención de que varias decisiones dudosas, todas contrarias a "Cuco" quitaron a éste una buena parte de su entusiasmo e hicieron posible que perdiera un match que en su primera etapa, lucía francamente del criollo.

Y ahora como riposta única a los inevitables y maliciosos comentarios de los que consideran una "vergüenza nacional" el ver a los dos representantes de su país eliminados en el primer round de la competencia: Mr. John Henessey, No. 1 en la clasificación de estrellas americanas, miembro regular del Davis Cup team americano, campeón de dobles, en unión de George Lott, de los Estados Unidos, etc. sufrió idéntica suerte, el mismo día, a manos del reputado neoyorkino, doctor George King.

TOPICOS DE INTERES

Mario I. de la Hoya, un estimado amigo del cronista y excelente redactor de la sección de tennis en el colega Heraldo de Cuba, comenta en su artículo de ayer, con feliz acierto, el casi completo fracaso de los "seedings" hechos en el Campeonato Nacional de los Estados Unidos que a la sazón se está llevando a cabo en el famoso Forest Hills, New York y establece, incidentalmente, un paralelo entre los resultados obtenidos hasta la fecha en este torneo y los que ofreció nuestro último campeonato nacional de singles, en lo que a selección de los mejores competidores, concierne.

La sólida base sobre la que construye el querido compañero su razonado artículo y la circunstancia de estarse llevando a cabo, precisamente en estos días la dificilísima tarea de confeccionar el ranking de Cuba para este año, me han movido a dedicar aunque sea sólo unas breves líneas para, al margen de la citada crónica, insistir en lo improcedente que resulta el criticar, a humo de pajas, como vulgarmente se dice, la labor de los comisionados, bien sea en el caso de la preparación de un ranking, en la selección de los "seedings" para un determinado torneo o en la designación de los jugadores que deben representarnos en cualquier justa internacional.

El hábito de calificar como un desacierto la decisión de los comisionados que prestan con su mejor buena fe y desinteresado esfuerzo tan valiosa labor, y que por desgracia está tan arraigado entre nuestros compatriotas, concluirá irremediablemente por destruir el entusiasmo que en la actualidad se aporta al emprender una tarea que está plagada en sí, de grandes dificultades.

COMPAREMOS...

Volvamos la vista al extranjero y percisamente en este caso al campeonato americano, objeto de estas digresiones. Observemos que en esta competencia, fueron eliminados en tre los dos primeros rounds, cinco de los players "sembrados" al confeccionarse el draw, lo que no obstante constituir una anormalidad, no ha levantado protestas ni críticas en los círculos tennistas de Norteamerica y comparemos, por otro lado, estos resultados con los que se obtuvieron durante el desarrollo de nuestro último torneo, en el que los cuatro primeros jugadores "sembrados" ocuparon sendos puestos en los semi-finales del mismo, o lo que equivale a confirmar del mundo más absoluto posible el criterio de la comisión que confeccionó el "draw".

Por esto, repito, ahora que la preparación del rankigg de este año está en vías de hecho, deberíamos acoger sino con efusivas muestras de regocijo al menos sin acerbas críticas, la labor que se rinda, lo que desde luego, no es nunca obstáculo para que de una manera razonada y sin que ello envuelva un ataque a la capacidad de la Comisión, se señale discretamente y sólo a título de comentarios, cualquier diferencia de criterio que se mantenga acerca de las respectivas posiciones de nuestras estrellas.

Aseguran los Piratas el cuarto lugar con un nuevo triunfo 4x1

Ahora son tres juegos de ventaja los que tiene sobre el Cincinnati

FORBES FIELD, (Pittsburgh), Sep. 14. — (UP) — Los Piratas derrotaron a los Reds hoy en el primer juego de la serie, por score de 4 a 1, reafirmándose así en el cuarto lugar de la Liga. Ahora tiene una ventaja de tres juegos sobre el Cincinnati.

Burleigh Grimes, que registró su vigésima cuarta victoria de esta temporada, estuvo rara vez en peligro, a pesar de que los visitantes trabajaron bastante por hacer carreras. Unicamente en el noveno pudieron lograrlo, anotando una sola, para lo cual tuvieron necesidad de amontonar cuatro hits.

LOS DIEZ PRIMEROS BATEADORES DE LAS DOS GRANDES LIGAS

LIGA NACIONAL

	G	Ab	R	H	Pcj.
P. Waner, Pitt.	139	555	131	214	.386
Hornsby, Bos.	124	437	87	166	.380
Lindstrom, N.Y.	138	584	90	206	.353
Sisler, Bost.	102	326	61	147	.345
Traynor, Pitt.	132	519	84	177	.342

Leader el año pasado: P. Waner, Pittsburgh: .381.

LIGA AMERICANA

	G	Ab	R	H	Pcj.
Goslin, Wash.	121	398	67	151	.370
Manush, St. L.	140	577	91	215	.373
Gehrig, N. Y.	139	506	125	187	.370
Simmons, Fila.	107	412	69	146	.354
Lazzeri, N. Y.	103	361	55	121	.335

Leader el año pasado: Simmons, Filadelfia: .390.

NO LO DESCALIFICARAN

LONDRES, Septiembre 14.—(UP) —Steve Donoghue, el mejor jockey inglés, no será descalificado para montar por la orden de quiebra dictada contra él, según se supo hoy. Donoguhue ha ganado el Derby seis veces.

CLUB DEPORTIVO TENERIFE

CONVOCATORIA

De acuerdo con el artículo 10 del reglamento, se cita a todos los señores asociados para la Junta General ordinaria (en 2a. convocatoria) que se celebrará el domingo 16 del actual, a las 8 y media de la noche, en el local social, Tulipán 46.

Por lo que tengo el gusto de ponerlo en conocimiento, suplicándole la más puntual asistencia.

Habana, sep. 1o 1928.

Ernesto CABRERA, Secretario

UNION ATLETICA DE AMATEURS

AVISO

Se ruega por este medio al señor Emilio Derisanz o Emilio Sanz, atleta inscripto en esta Unión por el Club Ferroviario, se sirva concurrir al local de esta Unión, Manzana de Gómez 516, el próximo Lunes 18 de los corrientes a las 5 p. m.

Enrique Fernández, Secretario.

LOS QUE BATEARON DE HOME RUN AYER EN LOS DOS GRANDES CIRCUITOS

LEADERS:	
Ruth Yankee	49
Wilson Cubs	30
Bottomley Cards	28
Hafey Cards	25
Bissonette Robins	23
Gehrig Yankees	23
Hurst Phillies	19
Hornsby Braves	18
Cuyler Cubs	16
Terry Giants	16
Ott Giants	16
Harper Cards	16
Liga Americana	435
Liga Nacional	549
Totales	984

FULLBOL

LOS INFANTILES DE LA ESCUELA 23 BATIERON A LOS DE GUIRA S. C. POR 2 GOALS A UNO

Grande era la animación que había en Güira de Melena por presenciar este encuentro de infantiles.

Mucho fué el público que asistió al Stadium del Güira Sporting Club y en donde se destacaban una infinidad de damitas de la alta sociedad güireña que daban realce a dicho match. También había mucho embullo entre el elemento futbolero ya que este partido era el que decidía cual de las sociedades balompédicas se llevaba el trofeo donado por el Sportman señor Manuel Alvarez, para discutirlo entre los dos equipos infantiles que hay en la actualidad en esta hermosa Villa. El trofeo Alvarez y Hno descansa hoy en la vitrina de los "fiñes" de la Escuela 23 y que lo han ganado en buena lid. Vamos ahora a dar algunos rasgos más sobresalientes de este encuentro que traía revuelto a medio Güira.

Los equipos alinearon de esta manera.

Escuela 23 (2): Cordovés, Deal, Galloso, Valle, Luis (cap) Fuentes, Mario Tolentino, Bacallao, Valderrama y Roig.

Por el Güira S. C. (1) Tano, Bolo, Cabrera, Ricardo Ramos, Armando, Sergio, Leo, Romualdo, Mundo (ap.) y Susano.

Sacan los chiquitines del Güira y enseguida pierden el esférico y los de la escuela dan la primera arrancada que malogran mandando a kick.

Avanzada de los del Güira que corta Luis mandando a corner, lo tira Mundo y lo rematan pasando rozando el poste. El partido se desenvuelve a partes iguales y con mucho entusiasmo en estos futbolistas del mañana (y quien sabe si alguno de estos podrá algún día representar a Cuba en las famosas Olimpiadas).

Un buen avance del quinteto colegial que Rolo se encarga de despejar. Un chut de Mario que bloquea bien Tano; repite el chut el mismo jugador y va la pelota, a kick. Siguen haciendo presión los chicos del colegio; un buen pase de Holentino que recoge Roig y manda un simbombazo que detiene bien Tano; se oyen algunos aplausos de la selecta concurrencia; para esta miniatura de Zamora.

Un minuto de dominio del Güira; combinación de la adelante de estos; Mundo se hace con la bola y manda un fuerte chutazo que Armando se luce parando.

Avance de los colegiales que corta Rolo; éste se interna en campo contrario sorteando a todos los jugadores que encuentra al paso y manda un chut a boca-jarro que el keeper no ve pasar.

Es el primer goal del Güira y es recibido con una salva de aplausos por el numeroso público, y entonan los simpatizadores un Riquí en honor del chiquito Bolo.

A los pocos minutos los de la Escuela se crecen y Bocallao empalma un chut y va a incrustarse, el esférico, en la red guardada por Tano; es el goal del empate y es recibido con una larga ovación por parte de las lindas colegiales que presencian el partido.

Los fiñes del Colegio se animan con este tanto y dan muestras de más valía que sus contrarios. Castigo a los de la Escuela por entrar houhg Bacallao; lo ejecutan y salva bien Luis. Tolentino se hace con el esférico y manda un chut formidable que pasa rozando el larguero. Y con un empate a uno el árbitro ordena descanso.

Empieza el segundo half, sacando los fiñes del Colegio y llegan hasta la meta contraria que despejan bien Cabrera. Arrancada de la adelante güireña, que escupen y el goalkeeper sede corner; lo tira Mundo por fuera. Mano de Bacallao, la ejecuta Ramos y despeja seguro Luis. Corner al Güira lo tira Bacallao y Ricardo despeja.

Luis corre con la bola y manda un chutazo a tres pasos de la portería que Tono bloquea, pero con tan mala suerte que se cae y Roig recoje el esférico y manda un chut colosal que vale por el segundo y último goal para los niños de la Escuela; los chicos del Güira protestan el tanto, pero el referee lo da por válido.

Tano es retirado del campo por un pequeño golpe y Leo va a cubrir su puesto (y que lo hizo a las mil maravillas; hasta nos parece que juega mejor que en la adelante). Bacallao manda un zimbombazo y Leo manda a corner; lo tiran pero sin consecuencias.

En estos últimos minutos el dominio es completo de los de la Escuela; pero los del Güira se defienden bien; especialmente Léo que está haciendo unas paradas maestras en la portería.

Y pasa el tiempo reglamentario y el árbitro toca final; saliendo por la puerta grande los chiquitos de la Escuela 23 con un goal de ventaja.

Los que más sobresalieron fueron: Bacallao Roig y Luis por la Escuela; el resto lo hizo bien; y tienen un trabuquito para sonarle el cuero a cualquier equipo de infantiles de la Capital que quiera visitarlos.

Por el Güira; sobresalieron: Bolo, Tano y Mundo; el resto no lo hizo mal.

Al terminar el partido, el señor Manuel Alvarez hizo entrega del trofeo al capitán del Colegio (Luis) y al ser entregado se oyeron "ches" en honor a los triunfadores y al señor Alvarez, Y así terminó la tarde balompédica.

Nota:—Mucho es el entusiasmo que hay en este pueblo por ver en acción al "potente equipo del Deportivo Fraga.

También esperamos que el amigo Chutazo nos visite en esa excursión grandiosa que están preparando los chicos del Fraga. Nosotros también haremos lo que podamos de nuestra parte por festejar a los excursionistas y estamos preparándonos para darles un baile en el Centro Español; por hoy no seremos más latosos; nuestro amigo Chutazo lo anunciará a su debido tiempo.

Sobrín.

M.E.C.D. 2016

UNIVERSIDAD Y FORTUNA SE BATEN MAÑANA EN EL STADIUM CARIBE

Tópicos Futbolísticos

A cargo de PETER

El Juego Peligroso

En distintas ocasiones hemos visto a Francisco Rodríguez, árbitro del Colegio Nacional, castigar lo que se llama juego peligroso, y cada vez que lo ha hecho dicho referee en vez de aplaudírsele se le ha silbado de la misma manera que lo hacen los fanáticos cuando el señor del pito "se va de patinazo" cosa ésta que vemos con mucha frecuencia porque en realidad aquí no abundan los buenos árbitros. Es más, se da el caso de que los mejores, los que están catalogados por la afición y por la crítica como de primera línea, son los que más se equivocan y los que motivan con sus actuaciones nada brillantes, mayor número de protestas. Esta anomalía débese a que la afición, técnicamente hablando, es mala, más aún que los peores árbitros. Pero sobre estos aspectos no vamos a hablar ahora, para hacerlo tendríamos que empezar por fustigar a los solones del deporte quienes son los primeros culpables en la mayor parte de las veces, de esas malas performances, pues estamos convencidos que muchos jueces tienen que andar "guabineando", pues aquí se imponen muchas veces los clubs fuertes y por eso los federativos no respaldan las decisiones del referee. Quede esto para cuando la situación del deporte sea anormal, que ahora no pueden haber medidas drásticas. Estamos en la época de los paños calientes, en el año de la mano izquierda.

Hoy solamente queremos hablar sobre el juego peligroso. Y queremos hablar de esta falta porque nuestra afición por lo general tiene un desconocimiento casi absoluto de lo que es, y por ende, cada vez que el árbitro hace sonar su silbato más o menos armonioso para castigar una falta de esa naturaleza, es objeto de las más apasionadas críticas de los fanáticos. Ésto trae por consecuencia que el vigésimo tercer hombre sobre el terreno de juego, que por lo regular no es de armas tomar, se amilane ante esas demostraciones y en el resto del partido no vuelve a castigar a ninguno de los equipiers contendientes por análoga falta, por tal "de no echarse arriba al público".

No se debe echar toda la culpa sobre este tópico a los aficionados. Cómplices de ellos son también los editores de los textos futbolísticos y los señores que se dedican a comentar el juego. Los editores porque no han detallado bien en sus libros lo que es el juego peligroso, y los que escriben de balompié porque apenas si se ocupan de esos tecnicismos del deporte. Conste que no inculpamos sin argumentos; sobre los "magos" de la pluma (como diría "Junior") ve bien el aficionado que sólo se ocupan por lo regular de reseñar los partidos y censurar superficialmente los incidentes que más sobresalen en los juegos dominigueros. Y sobre los editores de texto, cualquier amante de la lectura puede comprobar nuestro dicho: Coja el libro de José María Mateos y búsquese en la Regla IX, el juego peligroso, que seguramente perderá el tiempo. En el libro de Llovera todo lo que se hallará en once páginas que dedica a comentar esa Regla, es lo siguiente: (Hablando sobre lo que conoce nuestra afición por un "sandwich") "Esta falta que tiene todos los caracteres de doble carga, debe castigarse, siempre que, como en todos los casos, se vea manifiesta intención de causar daño". En el Reglamento Internacional de Angel Femenía Aubert, del Sindicato de Periodistas de Barcelona, nada se encontrará sobre el particular, como sucederá si se hojean cuantos textos han publicado nuestras federaciones, desde aquella que se dirigía por Decretos hasta la flamante Federación Occidental de nuestros días. El más explicativo de los autores que hemos leído, es Miguel Cabeza ("Spectator".) Este nos dice: "La entrada a un jugador con la rodilla o con el pie en alto, puede ser intencionada o involuntaria, PERO SIEMPRE (fíjense en esto) TIENEN QUE SER CASTIGADAS por su evidente importacría".

Jugándose peligrosamente tienen que venir como consecuencia lógica, la violencia y tras la violencia la agresión. El juego peligroso, ya lo hemos dicho en distintas ocasiones, es la antesala de todo lo malo que tiene el deporte del balón redondo, luego si no se ataja, el árbitro está perdido y los jugadores están con un pie en la cancha y el otro en Emergencias.

Nosotros hemos observado a algunos connotados aficionados criticar al comienzo de un match la labor de un árbitro en el momento de castigar el juego peligroso, y esos mismos señores lo hemos visto maldecir después al referee y al jugador que le causa un golpe al equipier de sus simpatías. No se da cuenta el muy tonto de capirote que él, con su ignorancia manifiesta, ha sido indirectamente uno de los causantes de la lesión recibida por el jugador de su equipo.

El aficionado, por regla general, no conoce más que la carga violenta, la que se da descaradamente, conoce las zancadillas y algunas veces las agresiones, pero lo que es el juego peligroso, para él es algo que se ha escrito en Esperanto, algo que no lo asimila, y de ahí su indignación cuando suena el silbato del referee ordenando un free-kick contra el team del jugador que con objeto de ganar una pelota, ha levantado el pie a la altura en que el contrario iba a meter la cabeza o el pecho, que en esto es en lo que estriba toda la esencia del juego peligroso. Una cosa tan fácil y que tan difícil es de comprender.

Ignoramos si estos comentarios servirán de algo. Pero de cualquier manera los árbitros (y aquí los nombramos a todos) sin importarle las censuras, deberán continuar castigando todo juego peligroso. Es preferible oir una pitada, dos, tres y hasta algo así como un concierto internacional de pitos, como casi casi lo han oído muchos de nuestros árbitros, que no dejar pasar inadvertido el juego peligroso, que es, repetimos, la antesala del juego violento, de la agresión. Es, pudiéramos decir también, el hilo por donde se encuentra el ovillo de la discordia que tantos partidos ha malogrado.

Evítese, pues, el juego peligroso y se evitará todo.

Los Amateurs Ofrecerán Mañana Tres Buenos Encuentros de Base Ball

En el Stadium, habrá un solo game, con las novenas del Fortuna y Universidad, como contendientes.—En Marqueses Field, se dará un doble header.—La Policía jugará con el Vedado en el primer turno, y los Pulgarcitos con el Yacht Club en el segundo

El base ball amateur tendrá mañana domingo un día de los grandes. La Liga Nacional prepara un espléndido programa de juegos, y ello dará lugar a que tanto los terrenos de Marqueses Field como los del Stadium Caribe se vean favorecidos por numerosas concurrencias.

Los juegos anunciados son espléndidos. En el parque de los estudiantes se efectuará un solo game, comenzando a las tres de la tarde, pero se trata del choque Fortuna-Universidad, del cual están pendientes todos los amantes del base ball amateur.

Este juego es de capital importancia para el Fortuna. El team está actualmente en el segundo puesto del circuito, a juego y medio del Vedado Tennis, y necesita ganar todos los desaffos que efectue hasta la terminación del campeonato para poder mantener sus aspiraciones championables. Si los Caribes se presentan majaderos y les rompen el game, entonces tendremos que considerar descartados a los Blanquinegros, pues sería necesario que el Vedado perdiera dos de sus tres juegos para que pudieran empatar en el primer lugar.

Horacio Alonso, manager del Fortuna, ha hecho todos los preparativos necesarios y parece "no tener problemas" por el momento. El Maese se mantiene todavía en inmejorables condiciones, lo que garantiza buen pitching, y los players regulares han bateado con facilidad en las prácticas, demostrando que han vuelto a recuperar su vistilla. Esto es suficiente para alcanzar la victoria.

Los Caribes, por su parte, están igualmente en magníficas condiciones. Tienen a Benítez en su mejor forma, y poseen un cuarteto d bateadores: Espinosa, Macías, Reguera, y Felo Córdova, que pueden ponerse de acuerdo en cualquier momento y romperle el juego al Maese.

Ambos teams están bien practicados y deben ofrecer una batalla interesante. Nosotros esperamos un duelo espectacular, como el que ofrecieron durante la segunda vuelta del Championship, y por eso no nos atrevemos a señalar al posible ganador. El Fortuna tiene un pitcher formidable, muy buena defensa y un conjunto de bateadores que si han salido efectivamente de su slump darán mucho que hacer antes de ser contenidos. La Universidad está por el estilo. Tiene un pitcher magnífico, aceptable defensa y un grupo de bateadores que se encuentran precisamente en su racha. En esas condiciones cualquiera de los dos teams puede ganar. Todo depende de que entre con pie derecho en el terreno.

El doble header anunciado para Marqueses Field será también de los buenos. En el primer encuentro jugarán Marqueses y Policías, y aunque esperamos una nueva victoria para los azules de Almeida, es lo cierto, que si la Policía se presenta completa y juegan con entusiasmo pueden ofrecerle al V. T. C., un duelo espectacular que gustará mucho a los aficionados.

Nosotros no esperamos que gane la Policía. No debe ganar si los azules juegan el base ball que ellos saben y Rocamora o Ravena se limitan a pasar la bola por goma. Pero con esto no queremos decir que los Toletaris estén vencidos de antemano. Ellos tienen en sus filas players como Sansirena, Cándido Hernández, Vietti, Dopico, Suárez y otros más que tienen calibre suficiente para hacerle pasar un susto al V. T. C.

El segundo juego, a cargo de los Pulgarcitos y Yatistas, será también de interés, pues hasta el presente cada team ha ganado un juego en la serie de tres que tenían que celebrar en la temporada, y mañana decidirán quien es quien entre los dos. El Yacht enviará a la línea de fuego al pitcher Artiles, que es una garantía, y el Ferroviario a Casas, que es lo mejor que tiene el club.

NACIONALES AMATEURS

JUEGOS ANUNCIADOS PARA EL PROXIMO DOMINGO

La Liga Nacional de base ball amateur tiene anunciado para el próximo domingo el siguiente programa de juegos:

EN EL STADIUM

Comenzando a las tres de la tarde, un solo encuentro, en el que se batirán los Caribes de la Universidad y los Blanqui-negros del Fortuna. Será este un interesante duelo, en el que discutirán el triunfo Benítez, de la Universidad y el Maese Ballesté, del Fortuna.

EN MARQUESES FIELD

En el parque azul habrá un doble header. En el primer tur no jugarán Marqueses y Policías, siendo este un encuentro de bastante interés y después, actuarán Pulgarcitos y Yatistas.

El primer match comenzará a las dos.

DEMOSTRANDO VELOCIDAD A LOS BELGAS

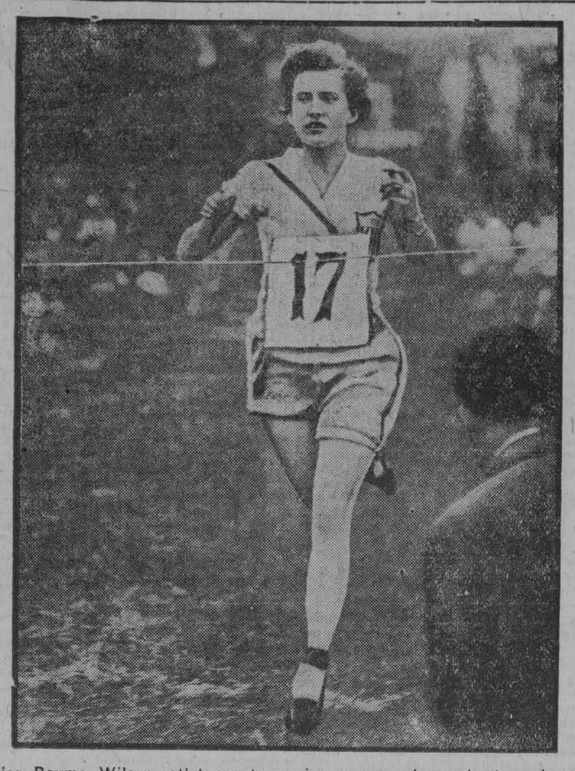

Miss Rayma Wilson, atleta norteamericana, ganando su heat en la carrera de doscientos metros durante la exhibición de sports celebrada en Bruselas, Bélgica, recientemente. Miss Wilson negoció la distancia en veintinueve segundos y tres quintos.

El Base Ball en Agramonte

En los terrenos de Base Ball del Central "España", tuvo efecto un buen match el dia 9 del corriente mes, entre las fuertes novenas "España" del Central de su nombre, y "Agramonte" de esta localidad.

Este fué bastante interesante, dado el gran interés que había, dándose un buen número de hits entre ambos clubs, pero la mayor parte por los muchacho del "Agramonte", que supieron aprovechar muy bien a los pitchers del "España", para anotarle diez carreras, mientras sus rivales sólo hacian 8; ya podrán dar se gusto los boys y demás integrantes del "España", en ver como nuestro club puede vencer lo mismo en nuestro patio que fuera de él.

Score del juego.

ESPAÑA

	V.	C.	H:	O.	A	E.
Sotolongo, c.	4	2	1	3	3	1
Mejicano, lf.	4	2	1	3	2	0
Simeón, df.	4	0	0	2	0	1
Cuco, 3b.	3	0	1	2	1	1
Tertolé, cf.	4	1	1	2	1	0
Gallego, 1b.	4	0	1	5	3	2
Jacome, ss.	4	2	0	4	4	2
Menéndez, 2b.	4	0	1	3	1	1
Fetos, p.	4	1	0	2	0	0
Cuco, p.	1	0	0	1	0	0
Totales	36	8	6	27	15	8

AGRAMONTE

	V.	C.	H:	O.	A.	E.
J. Baró, 2b.	5	0	0	2	3	2
J. Morejón, lf.	4	1	2	3	2	1
J. Robaina, ss.	5	3	1	5	5	0
A Fernández, p. 1b.	4	2	2	3	2	0
P. Baró, c.	4	1	3	5	1	1
F. Samá, rf. 1b.	5	1	1	4	1	0
S. Fernández, 3b.	4	1	2	3	3	0
V. Peña, cf.	4	0	1	1	1	0
J. Marcos, p. rf.	4	0	1	1	1	0
Chochó, rf.	1	0	0	0	0	0
Totales	40	10	13	27	20	4

Anotación por entradas

España	320 002 100— 8
Agramonte	000 050 311—10

SUMARIO

Two base hit: P. Baró, Morejón Menéndez, S. Fernández A. Fernández, 2.

Three bases hit: Sotolongo.

Struck outs: Forto 3, Marcos 1, Fernández 5.

Bases on ball: Marcos 2, Fernández 3, Forto 3.

Left on bases: España, 7, Agramonte 8.

Tiempo: 2 horas y media.

Umpires: Home, Flores; bases, Terán.

Score: A. Fernández.

Los Cuban Stars Ganaron Otro Doble Header Con Facilidad en los EE. UU.

Sus contrarios fueron los Romohawks Stars, de Utica.—Silvino Ruiz pitcheó el primer game y ganó con score de 13 por 4.—Permitió siete hits mientras él bateaba tres.—Levis ganó el segundo juego con anotación de 12 por 7.—Notas

El club Romohawks Star de Utica, N. J., celebró hace dias un doble header de base ball con los Cuban Stars de Fernández, y el resultado fué una doble victoria para el team que dirige el popular receptor almendarista.

Los cubanos no encontrón ninguna dificultad para vencer en ambos encuentros. En el primero batearon 18 hits e hicieron 13 carreras, venciendo con score de 13 por 4 y en el segundo batearon 16 hits y anotaron 12 carreras.

Silvino Ruiz, el joven lanzador examateur, ocupó el box en el primer encuentro y se mostró muy efectivo, al extremo de que sólo pudieron batearle siete hits. Cuatro más de los que disparó él como bateador. Oscar levis pitcheó el segundo juego y también dominó fácil, pero al ver la ventaja que tenía su club aflojó el brazo, y permitió un rally de siete carreras.

Los scores fueron:

CUBAN STARS

	V.	C.	H.	O.	A.	E.
Millato, ss.	6	1	4	3	2	1
Herrera, 2b	6	2	2	4	6	0
Oms, cf.	5	2	2	0	0	0
Baro, rf.	5	1	2	0	0	0
Solis, 3b.	5	0	0	2	4	1
Bejerano, rf.	5	3	4	2	0	0
Fernández, c.	5	1	1	6	0	0
Pérez, 1b.	5	0	0	10	0	0
Ruiz, p.	5	3	3	0	1	0
Braganna, cf.	0	0	0	0	0	0
Totales	47	13	18	27	13	2

ROMOHAWKS

	V.	C.	H.	O.	A.	E.
Ross, ss.	3	10	2	6	1	
Dooley, rf.	4	1	1	1	0	0
Henderson, 2b.	2	0	0	2	3	1
Lewis, cf.	4	0	2	4	0	0
Fisher, 1b	3	1	1	12	0	1
Knight, rf.	4	0	1	0	0	0
Cobb, c.	4	0	0	5	0	0
Gerling, 3b.	3	0	0	1	1	1
Mezza, p.	4	1	2	0	4	0
Totales	31	4	7	27	14	4

Anotación por entradas

Cuban Stars	022 610 020—13
Romohawks	200 110 000— 4

SUMARIO

Two base hits: Lewis, Fisher, Herrera, Mezza 2. Three base hits: Baró. Homte huns: Bejerano 2, Sacrifices: Henderson. Double plays: Herrera, Hillito y Pérez; Solis, Herrera y Pérez; Herrera y Pérez Left on bases: Cuban Stars, 7; Romohaws 5. Base on ball: Struk outs: Ruiz 5, Mezza 5.

SEGUNDO JUEGO.

CUBAN STARS

	V.	C.	H.	O.	A.	E.
Millieto, ss.	5	1	2	2	2	1
Herrera, 2b cf.	5	1	2	4	1	0
Oms, cf. 2b	5	1	4	0	1	0
Baw, cf.	5	0	0	1	0	0
Solis, 3b	3	3	1	1	1	0
Bejerano, rf.	4	1	2	0	0	0
Braganna, c.	4	2	2	4	2	1
Pérez, 1b.	3	2	2	9	0	0
Oscar, p.	4	1	1	0	3	0
Totales	33	12	12	21	10	2

ROMOHAWKS

	V.	C.	H.	O.	A.	E.
Ross, ss.	1	0	0	0	1	1
Dooley, lf.	3	1	1	3	0	0
Henderson, 3b ss.	4	1	1	3	3	2
Levis, 2b.	4	1	2	2	1	1
Mezza, rf.	4	0	1	2	1	0
Fisher, 1b.	3	1	0	5	0	0
De Paul, cf.	3	1	2	3	0	0
Jacobson, c.	3	1	1	3	0	1
Hammes, p.	3	0	1	0	0	0
Gerlin, 3b.	3	1	2	0	1	1
Totales	31	7	11	21	7	6

Anotación por entradas

Cuban Stars.	051 510 0—12
Romohaws	000 0007 0— 7

SUMARIO

Two base hitse: Millieto, Braganna Herrera, Solis, Hammes. Stolen bases: Herrera, Fisher, Jacobson. Double play: Solis, Herrera y Pérez. Left on bases: Cuban Stars 8, Homohaws 5. Base on ball: Hammes 2, Oscar 1. Struck out: Hammes 2, Oscar 5.

SPORTFOLIO

Qué opina Vd. del All-Star team seleccionado por Babe Ruth? No cree Vd. que Terry es superior a Gehrig? Y que hay mejores pitchers que Hoyt y Benton?

Haga el favor de decirme qué tiempo lleva Larry Benton en el New York? Y cómo pasó a los Gigantes?

Qué edad tenía Melvin Ott, utility outfielder de los Gigantes, cuando se incorporó al team?

Cuántas veces ha peleado Firpo en Argentina después de haber sido vencido por Jack Dempsey?

Cuál ha sido el mayor número de bases que una novena ha robado en un inning? Quién tiene mejor infield, los Yankees o el Filadelfia?

Cómo quedaron las cinco primeras naciones, en puntos, en las Olimpiadas celebradas este año en Amsterdam.

Una bola bateada es fildeada por el inicialista, pero el pitcher que ha ido a cubrir la base para realizar el out, no pisa la almohadilla, dejando con vida al bateador. Se considera eso un error o un hit?

Quién es el contrario más fuerte de Gene Tunney en la actualidad? Cree Vd. que Paulino sea capaz de vencerlo?

Quién es más bate: Goose Goslin o Paul Waner? Y quién es más oportuno con hombres en las bases?

Para formar una novena con quien usted se quedaría con Babe Ruth o con Paul Waner? Y cual de estos dos pitchers preferiría Pennock o Benton?

Quien es mejor: Neno Martínez, catcher del club Vasallo o Felipe Ballesté del Fortuna? Quien tiene mejor tiro a las bases y quien batea más?

Cuales son los cinco primeros pitchers de la Liga Nacional en esta temporada?

RESPUESTAS A LAS PREGUNTAS DE AYER

Los Gigantes han bateado ya 84 jonrones en lo que va de la season. El Chicago ha bateado 96. Herb Pennock tiene 34 años.

Sam Jones blanqueó a los Yankees por el mes de julio. Los campeones del mundo han sido blanqueados seis veces este año y cuatro de ellas han sido por los pitchers del Washington: Braxton, Jones, Marberry y Brown.

Es muy difícil predecir quien ha de ganar el champion bat de la Liga Nacional pero a juzgar por su trabajo actual, Paul Waner, parece destinado a superar a Hornsby.

Lou Gehrig, de los New York Yankees, es nuestro candidato para capturar el champion bat de la Liga Americana.

Pie Traynor, de los Piratas, tiene 27 años. Para que los Yankees pierdan el campeonato será necesario que resulten vencidos en diez juegos durante su invasión por el Oeste, y eso es muy difícil.

El Pittsburgh Piratas es la novena que más batea en la Liga Nacional. Los Yankees poseen más bateadores que los Cardenales.

Rube Walberg, de los Atléticos, ha pitcheado para el Portland, Milwaukee, Gigantes y Filadelfia.

El record mundial para la carrera de diez millas es de 5 horas, 40 minutos, seis segundos. Está en poder de Al Shrubb, que lo impuso en 1904.

La serie mundial del año pasado fué la primera que gana la Liga Americana en cuatro juegos seguidos.

Si durante una pelea de boxeo uno de los contendientes muere por efecto de los golpes recibidos su contrario será arrestado, pero lo probable es que quede en libertad.

Frankie Wykoff, de Glendale, Calif., es en la actualidad el mejor sprinter de los Estados Unidos.

Es posible que la season de foot ball intercolegial sea este año más interesante que en 1927. Univrsidad, Atlético, Vedado y Yacht Club serán los contendientes.

La temporada comenzará el segundo domingo de diciembre. Habrá campeonatos junior y senior. Juegos entre la Universidad y equipos americanos. El choque clásico entre el Ejército y la Marina y posiblemente un encuentro entre la Marina y un equipo extranjero.

LEA MAÑANA: SPORTFOLIO

Campeonato de Squash

Lo inaugura el Olimpia el miércoles 19 y después de los juegos habrá baile

La entusiasta Comisión de Cancha del Olimpia Sporting Club ha señalado ya la fecha del próximo miércoles 19 para comenzar el campeonato de squash del presente año, que promete resultar mucho más brillante que el del año anterior, dado el entusiasmo despertado, y del cual es un reflejo fiel el número de socios que se han inscripto ya en singles ya en dobles.

Pasan de veinticinco las inscripciones de este año contra diez del año anterior.

La hermosísima cancha, única existente en la Habana, ha sido convenientemente preparada para la épica lucha que como decimos más arriba comenzará el próximo dia 19 a las 9 p. m.

Habrá dos categorias tanto en singles como en dobles, y para ambas se otorgarán bellísimas medallas.

La animación existente es extraordinaria, diariamente vienen practicando los futuros contendientes, a fin de encontrarse con el suficiente güin a la hora de romper el fuego.

El dia de la inauguración despues de los partidos se ofrecerá a la concurrencia un soberbio baile, amenizado por una de nuestras principales orquestas.

Esta fiesta será de socios y por rigurosa invitación.

Culminará en un "succes" social-deportivo.

ESTA NOCHE

Esta noche se celebrará junta general ordinaria en el Deportivo Hispano América. El Secretario de dicha sociedad, Sr. José Díaz Landrove, ruega por este conducto a los señores asociados la más puntual asistencia.

EL ANGEL CUBANO VA A GUANABACOA

Habana 12 de Sep. de 1928.

Sr. Cronista de Sport del DIARIO DE LA MARINA.

El (Angel Cubano) se trasladará el próximo domingo por primera vez a Guanabacoa para enfrentarse con la novena (La Viajera) de esa localidd.

Por este medio el manager Pulido cita a los siguientes players.

E. Lazcano; B. Bacallao; E. Valdés; B. Bolaños; A. Moinelo; J. Llivermore; E. Salazar; A. Coya; E. Torriente; R. Delpino; L. Barrios. R. Carrillo; A. Prado; A. de la Vega; A. Alfonso; F. Pulido (Manager).

Al mismo tiempo el manager Pulido cita a dichos players para que asistan a las prácticas de hoy sábado.

Hora 2 p. m.

Directiva del Club Náutico Varadero

1928—1929

Presidente, Juan W. Caldwell.

Primer Vice-Presidente, Dr. Alejandro Neyra Rangel.

Segundo Vice-Presidente, Sr. Humberto Villa Carrerá.

Tercer Vice-Presidente, Ingeniero Rafael Sánchez Aballí.

Comodoro, Ingeniero Jorge A. Larrieu.

Vice-Comodoro, doctor Ramiro Pérez Maribona.

Tesorero, señor Luis del Valle Esnard.

Vice-Tesorero, señor José Pérez Hush.

Secretario, Dr. Gustavo Pérez Maribona.

Vice-Secretario Dr. Roberto Smith y López.

Director, Sr. Virgilio Costa.

Vice-Director, Sr. Adolfo Hernández.

Comité de Regatas

Sr. Alberto Carol; Sr. Francisco Argüelles Armona; Dr. Frank Larrieu; Sr. Miguel Bretos; Sr. Santiago Estévez; Sr. Pedro K. Suárez; Dr. Carlos R. Jones.

Comité de Festejos

Sr. René Villa; Sr. Ramón Arechabala; Sr. Carlos La Rosa Jr., Ingeniero Julio Castro; Sr. Jorge Lorenzo; Dr. Rafael de Zayas; Dr. Luis del Valle, Jr.

Vocales

Dr. Pedro. A. Reynaldos; Sr. Pedro W. Lluriá; Dr. Juan de Rojas; Sr. J. B. Harris; Sr. Pedro Etchegoyen; Sr. Manuel Portuondo; Dr. Francisco Paula de la Torre; Sr. Francisco D. Argüelles; Dr. Ernesto J. Castro; Sr. Manuel García Gómez; Sr. H. T. Heath; Sr. Adriano Alvarez; Sr. J. Mallon; Sr. José Jenkins; Sr. Antonio J. Echevarría; Sr Carlos Argüelles: Sr. Felipe Carol; Sr. James H. Guthie.

Almanaque Basebolero

1927 SEPTIEMBRE 1928

15

HOY HACE UN AÑO QUE...

—Jack Berly, pitcher del Club Spartanburg, fué adquirido por el St. Luis Nacional.

—Harry Riconda, short stop del club Milwaukee, de la Ass. Americana, fué adquirido por el Brooklyn.

—Los tigres obtuvieron los servicios del catcher Philips, del club Nashville.

—Los Cardenales vencieron al New York Giant con score de siete por cinco. Un home run de Bell decidió el game.

—Bissonette, del Buffalo, disparó su 20th jonron de la temporada, dando a club una nueva victoria.

—Waite Hoyt, pitcheando de los Yankees, dejó en tres hits al Boston Red Sox. Dos de ellos bateados por Phil Todt.

Base Ball en el Central Chaparra

El domingo próximo pasado juganovena holguinera en un encuentro sensacional en los terrenos de este Central; pero no sin realizar una estupenda lucha para lograr el triunfo los chaparreros por el estrecho margen de una carrera. A continuación el score:

HOLGUIN

	V.	C.	H.	O.	A.	E.
G. Rodríguez, c.	3	1	1	1	1	1
C. Rodríguez, ss.	3	1	1	3	7	3
E. Mariño, cf.	3	1	1	3	0	0
F. Dotres, 1b.	4	0	1	11	0	0
A. Estrada, rf y p	5	0	0	3	1	1
G. Urbino, lf.	5	0	0	1	0	0
M. Venegas, 2b.	3	0	0	0	0	2
F. Saavedra, 3b.	2	1	0	1	0	0
A. Chapman, c.	2	0	0	0	3	0
Miñingo, 2b.	0	0	0	1	0	0
Maturana, rf.	0	0	0	0	0	0
Estrada, x.	0	1	0	0	0	0
Totales.	30	5	4	24	12	7

CHAPARRA

	V.	C.	H.	O.	A.	E.
L. Chapman, 1b.	4	0	1	8	0	0
J. Jiménez, rf.	5	0	2	3	0	0
R Echevarría, cf.	3	1	0	0	0	0
A. Abreu, c.	2	0	1	9	1	0
J. López, 2b y p.	3	1	2	1	1	2
J. Cumplido, lf.	4	2	0	1	0	0
R. González, ss.	3	0	0	2	1	1
L. Llampay, 3b.	3	1	1	3	4	0
Pedemonte p y 2b	3	1	1	0	2	0
Totales.	30	6	8	27	9	3

Anotación por entradas

Holguin.	300 000 101—5
Chaparra	030 002 10x—6

Sumario

Home run: E. Mariño.

Two base hits: Abreu y López.

Sacrifice hits: H. Rodríguez; F. Saavedra; R. Echevarría; A. Abreu R. González; A. Llampay.

Struck outs: por Chapman 1; por Pedemonte 4; por López 4.

Bases por bolas: por Chapman 2; por Estrada 1; por Pedemonte 4; por López 2.

Dead ball: López a C. Rodríguez, a Mariño y a Miñingo.

Passed ball: Chapman.

Double play: Chapman a C. Rodríguez a Dotres.

Stolen bases: C. Rodríguez, Dotres y Cumplido; Champan y Llampay.

Hits a los pitchers: a Chapman 6 en 6 innings; a Estrada 2 en 3 innings; a Pedemonte 4 en 6 innings.

Observación: x bateó por Maturana en el 9o. inning.

Umpires: Yoyo Díaz y Guillén.

Tiempo: 2 horas 40 minutos.

Scorer: José D. Rodil.

PROBLEMAS DE BASE BALL

Con un hombre en primera y un solo out, el bateador eleva un fly al cuadro. Debe declararlo el umpire infield fly? ¿En qué casos se declara un batazo infield fly?

RESPUESTA

El infield fly se declara cuando el bateador eleva un fly al infield, habiendo menos de dos outs y estando la primera y segunda o la primera, segunda y tercera bases ocupadas.

En caso de que están las bases ocupadas en esas condiciones, el bateador intenta el sacrifice bunt y le sale un fly, la jugada no será considerada un infield fly.

M.E.C.D. 2016

Radio y Electricidad

A CARGO DE ALBERTO GIRO

LA JUNTA DE AYER EN EL RADIO CLUB

Anoche, conforme habíamos anunciado, se efectuó en el Radio Club de Cuba una importantísima Junta directiva, a la que asistieron casi todos los miembros de la misma.

Se tomaron acuerdos interesantísimos, que redundarán en beneficio de la citada Sociedad.

Dentro de la mayor alegría se dió cuenta del balance actual y movimiento de Caja, notándose el rápido progreso del Radio Club y la acertada dirección de su presidente, comandante Casimiro Gumá, y su tesorero señor Antonio A. Ginard, el que, al mismo tiempo, viene desempeñando las labores de secretario, debido a que el redactor de esta Sección, por el cúmulo de trabajo que ha tenido, no ha podido dedicar el tiempo necesario a dicho cargo, como hubiesen sido sus deseos.

Así, pues, por este medio, deseamos expresar nuestras gracias al amigo Ginard, por su brillante actuación.

Próximamente daremos cuenta de la Junta.

TRASMISIONES PARA HOY

2-W-X trasmitirá de cinco y media a siete p. m.

2-M-G idem idem.

2-L-P idem de once y media a una.

Idem idem, de nueve a once p. m.

2-A-2 idem de diez y media a doce y media, las últimas noticias locales y extranjeras.

PROGRAMAS EXTRANJEROS

P-C-J-J de la Philips Radio, trasmitirá de doce a dos p. m. en 30.2 metros.

428 WLW Cincinnati—700

Siete y cuarto, Market reports.
Siete y media, Mona organist.
Ocho y cuarto, Same as WJZ.
Ocho y media, Swiss Orchestra.
Nueve, Gibson Orchestra.
Nueve y media, Webb's Hawaiians.
Diez, Grosley Burnt Corkers.
Once, Weather.
Once y uno, Amos 'n' Andy.
Once y diez, Swiss Orchestra.
Once y media Baseball scores.
Once y treinta y dos, Cino Singers.
Doce, Gibson Orchestra.
Doce y media, Swiss Orchestra.

380 WGY Schenectady—790

De seis cuarenta y cinco a ocho, de la mañana, Same as WEAF.
Doce y cincuenta y cinco, Time signals.
Una, Weather report.
Una y dos, Stock report.
Una y doce, Weather report.
Seis cincuenta y cinco, Baseball scores.
Siete, Statler's Pennsylvanians.
Siete y media, Musical program.
Ocho y media, Same as WEAF.
Diez, Organ recital.
Once, dance program.

316—KDKA, Pittsburg—950

Nueve y cuarenta y cinco de la mañana, Time, weather, news items stock comment, receipts on principal live stock markets.
Doce y cincuenta y siete, Time signals.
Una, weather reports; latest stock comment, principal live stock markets, butter and eggs, fruits and vegetables, poultry and produce, grain opening and latest quotations.
Tres y veinticinco, baseball reports.
Tres y media, Same as WJZ.
Cuatro y media, baseball reports.
Cinco, Cinco y media Time, base ball reports.
Seis y media, Westinghouse Band.
Seis y cincuenta y cinco, baseball reports.
Siete, time: band.
Siete y veinte, Week-end tours.
Siete y media, Home Radio Club meeting.
Siete y cuarenta y cinco, open golf championship scores.
Ocho, Same as WJZ.
Diez(Time: baseball reports.
Once: Time: weather report.

309,1 —WABC—970

A las diez y media de la mañana, Market prices.
Once, Amorskin Trio.
Doce: King's Orchestra.
Doce y media, Market prices.
Una de la tarde, Piguet time: weather.
Una y cuatro, Barclay Orchestra.
Tres, Victor Turner, xilophone.
Tres y cuarto, Betty Douglas, soprano.
Tres y media, Charlote Robillard, banjo.
Tres cuarenta y cinco, Marie Vestead, soprano.
Cuatro, son recital.
Cuatro y cuarenta y cinco, Allan Blanfield, baritone.
Cinco y cuarto, Dizzy Boys.
Cinco y media, Sam Hedman, piano.
Cinco y cuarenta y cinco, Wada Kids.
Ses, Ken Kenny, songs.
Seis y cuarto, Eunice Grounds, contralto.
Seiss y media, Eddie Walters, sonas.
Seis y cuarenta y cinco, Jack Philips, baritone.
Siete, Time: weather.
Siete y cuatro, Barclay Orchestra.
Ocho, Taking the Air.
Nueve, Told in the Mountains.
Nueve y media, National Jubilee Singers.
Diez, Handel's Orchestra.
Diez y media, Castillian Orchestra.
Once, Piguet time.
Once y dos, weather: King'g Orchestra.
Once y treinta y cuatro, Piguet time.

492—WEAF—610

De seis cuarenta y cinco a ocho de la mañana, Tower exercises.
Ocho y media, Morning devotions.
Ocho y cuarto, Parnassus Trio.
Ocho y media, Cheerio.
Diez cuarenta y cinco, Parnassus Trio.
Once y cuarto, Household Institute.
Once y media, Studio program.
Doce, Orpheus Trio: R. Maxwell, tenor.
Doce y media de la tarde, Waldorf Astoria Orchestra.
Una y media, Rolf's Orchestra.
Dos y media, Studio program.
Tres, Parnassus Trio.
Cuatro, Musical Varietes.
Cinco, The Marionettes.
Cinco y media Jolly Bill and Jane.
Seis, Waldorf-Astoria music.
Seis cincuenta y cinco, Baseball scores.
Siete, Statler Pennsylvanians.
Ocho, Morley Singers.
Ocho y media, Park Bench.
Nueve, Variety hour: Mildred Hunt, soprano.
Nueve, Howard time; Open Mike.
Diez, Rolfe's Orchestra.
Once: Park Central Orchestra.

455—WJZ—660

A la una, Manger Orchestra.
Una y media, Yoeng's Orchestra.
Dos y media, weather reports.
Dos treinta y cinco, Village Grovers.
Tres y media RCA demostration hour.
Cuatro y media, Gallagher's Orchestra.
Cinco, Ideal Trio.
Cinco y media, Studio program.
Cinco y cuarenta y cinco, María Gainsborg, songs.
Seis, Bartell's Orchestra.
Seis y veinte, baseball scores, program summary.
Seis y media Bartel's Orchestra.
Siete, Longines time.
Siete y uno, resume of national singles tennis championship.
Siete y dos, St. Regis Orchestra.
Siete y media, Lew White, organ recital.
Cuatro y cuarenta y cinco, national amateur folf tournament.
Ocho, Lew White organ recital.
Ocho y cuarto, Godfrey Ludlow, violin.
Nueve, Keystone Duo Balladeers.
Nueve y media, Magnatis Accordio Quartet.
Diez, Longines time.
Diez y dos, Mediterrean Band.
Once, Slumber music.

WOC The Palmer School of Chiropractic.—Davenport, Iiowa.— Central Standar Time. 374.8 metros, 800 kilocycles, 5000 watts.

De diez a diez y diez de la mañana, Opening Markets.
Noon to 12:57—Brunswick and Victor Record Program.
12:57 Standar Time Signals.
De una a una y diez, weather forecast and Closing Market quotations.
De una y media a dos y media, Musical RCA Demostration Hour.
De cinco y media a cinco y cuarenta, Davenport Daily Times News Review.
De cinco cuarenta a cinco y cuarenta y cinco, baseball scores.
De cinco y cuarenta y cinco a seis, Chimes Concert.
De seis a seis y cuarto, The Musical Martín.
De seis y cuarto a seis y media, Talk: "A week of the World's Business", my doctor Julius Klein, Director Bureau of Foreinng and Domestic Commerce, U. S. Dept. of Commerce.
Seis y media, Correct Time Annoucement.
De seis y media a siete, The Variety Hour.
De siete a ocho, The Open Mike.
O.da.4739slH-un-etaoi shrdl u u n n

EL EJECUTIVO DE LA ASOCIACION NACIONAL DE HACENDADOS, CELEBRO AYER TARDE, IMPORTANTE JUNTA

Se interesa de todos que envíen a la mayor brevedad las sugestiones sobre el problema de trabajo de la Sub-comisión de Agricultura. El problema del control de ventas de azúcar

Con la asistencia de los señores Rafael Sánchez Abalí, Pedro Rodríguez, Miguel Calvo, Oscar Seiglie en representación de Manuel Aspuru, López Oña en representación de Domingo Bethart, Aurelio Portuondo, y Arturo M. Mañas, celebró ayer por la tarde junta ordinaria mensual el Comité Ejecutivo de la Asociación Nacional de Hacendados de Cuba.

Después de la aprobación del acta de la junta anterior, y del estado financiero de la Asociación, el presidente de la misma dió cuenta de los trabajos rendidos por los diferentes delegados a las Sub-comisiones a la Comisión de Defensa Económica Nacional, repitiendo su ruego a todos los hacendados de la República por mediación de los presentes que envíen a la mayor brevedad posible sus sugestiones sobre el programa de trabajo de la Sub-Comisión de Agricultura, la cual él preside.

El doctor Mañas informó a la junta que la parte del Reglamento de la Ley de Amnistía Fiscal que trata del impuesto del 8 por ciento sobre utilidades, está pendiente de la firma del señor Secretario de Hacienda, la cual se espera dentro de pocos días.

La Junta quedó enterada de los siguientes asuntos; la instancia dirigida al señor Presidente de la República pidiendo la derogación del impuesto de 3 por ciento sobre fletes y embarques de azúcares, cuyo asunto según carta recibida de la Secretaría de la Presidencia ha sido transferido por orden del Jefe del Estado, a la Secretaría de Hacienda; de la instancia dirigida al señor Secretario de Gobernación, solicitando el envía de una circular a los alcaldes municipales aclarando el concepto de "zona de cultivo" y "precio de la carretada de caña", cuyo asunto está en estudio por dicha Secretaría; de la instancia dirigida al señor Secretario de Hacienda solicitando una aclaración sobre el impuesto de locomoción de los motores de línea de los centrales, cuyo asunto también está en estudio por la mencionada Secretaría; de la opinión emitida por el Abogado Consultor de la Asociación contraria a que los Ferrocarriles cobren a los ingenios los seguros contra accidentes y la jubilación de los guarda-agujas que prestan servicios en los mismos; de la carta recibida de la Asociación Nacional de la Industria Azucarera ofreciendo los servicios de su cuerpo de técnicos en reparaciones, la cual fué circulada a todas las Asociaciones Provinciales; de la circular enviada a todos los ingenios sobre la colocación de trabajadores españoles, y el éxito obtenido por la misma; de la carta del central S[illegible] tratando de los gastos de manipulación y almacenaje de azúcares en los puertos de Tarafa y Pastelillo, la cual ha sido trasladada a la Comisión de Ferrocarriles, que estudiará el asunto oyendo previamente a ambas partes; de la circular enviada a todos los ingenios pidiendo el envío de bronce viejo para el monumento a Don Pedro Figueredo Cisneros; de la aceptación a la invitación para concurrir a la manifestación de adhesión al Presidente de la República en la víspera de su onomástico; y de la invitación para suscribir un cubierto para el banquete-homenaje al señor Alcalde municipal el día 29 de septiembre, que fué aceptado.

Se dió lectura a la moción presentada por el representante de la Asociación de Hacendados de la Provincia de Santa Clara pidiendo que la Asociación Nacional de Hacendados adopte igual actitud que la Asociación Provincial de Santa Clara con relación al problema del control de las ventas de azúcar, y caso de que el Comité Ejecutivo de la Asociación Nacional no tenga facultades para ello, que incluya dentro de la orden del día de la junta general de asociados, que se celebrará el próximo día 24 de septiembre, esta petición.

Se acordó por unanimidad incluir en la orden del día de la mencionada junta general el estudio de la moción presentada por la Asociación Provincial de Santa Clara.

Y por último fué fijada la siguiente orden del día para la junta general de septiembre 24: 1o., lectura del acta de la junta general anterior; 2o., informe del secretario sobre la marcha de la Asociación desde la última junta; 3o., informe del tesorero sobre el estado financiero de la Asociación; 4o., estudio de la moción antes mencionada; 5o., asuntos generales.

CON AGUA CALIENTE

En el centro de socorros fué asistido de quemaduras diseminadas por el antebrazo y mano izquierda, Zoila Algaci Pérez, vecino de 10 de Octubre 409 las que sufrió en su domicilio al volcársele encima casualmente un jarro que contenía agua caliente.

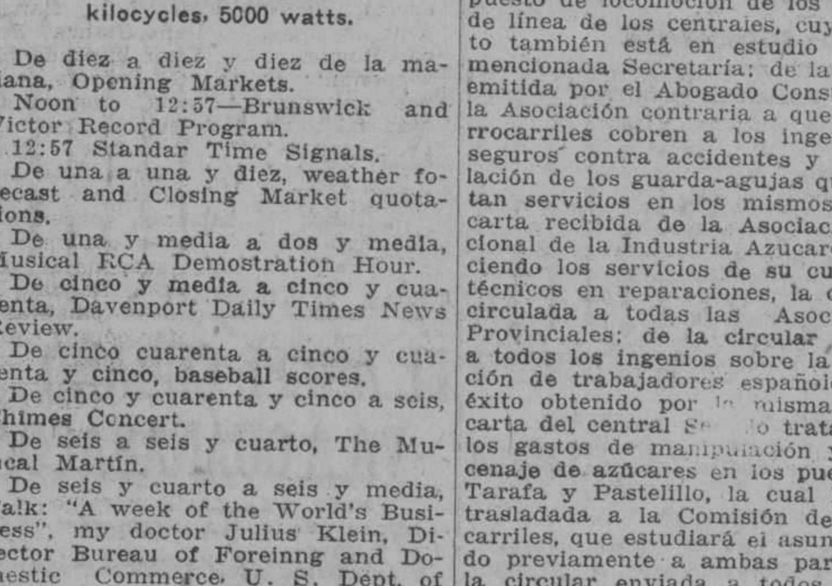

Hay un Radiotron RCA para cada requisito

RCA

Sin esta marca no es Radiotron

Para cada uso imaginable en el campo del radio hay un Radiotron RCA que prestará servicio eficiente y duradero.

Los Radiotrons RCA son productos de calidad de la Radio Corporation of America, la organización más poderosa del ramo en el mundo. Cada Radiotron RCA legítimo lleva estampado dentro del cristal el símbolo de excelencia RCA.

Obténgalos en las buenas casas del ramo.

RADIO CORPORATION OF AMERICA
233 Broadway, New York, N. Y., E. U. de A.

Radiotron RCA
UN PRODUCTO DE LOS FABRICANTES DE RADIOLAS

"EL RADIOTRON RCA ES EL ALMA DE SU RECEPTOR"

LA ASOCIACION DE LA PRENSA Y EL DIA DE LA RAZA

Los barrios, formados por los diversos clubs participantes, celebrarán fiestas típicas

Para el 12 de Octubre, Día de la Raza, está dispuesta la gran fiesta de la Asociación de la Prensa de Cuba en los jardines de La Tropical.

Cooperan a este acto las sociedades españolas y clubs regionales, los cuales harán un verdadero alarde de entusiasmos ofreciendo el más hermoso espectáculo en los frondosos jardines de Puentes Grandes.

Cada club formará su correspondiente barrio en lugar escogido de antemano, el cual estará atendido por grupos de señoras y señoritas, desarrollándose en los mismos la fiesta típica de cada región.

Tratándose del Día de la Raza, estatuído como fiesta oficial por lo que significa para los países iberoamericanos, el gran festival de la Asociación de la Prensa será un gran acontecimiento.

Designado quedó en la última junta un Comité Ejecutivo formado por don Laureano Falla Gutiérrez, presidente del Comité de Sociedades Españolas; don Jesús María Bouza, presidente del Centro Gallego; don José Simón Corral, presidente del Centro Asturiano; don Antonio Pérez y Pérez, presidente de la Asociación de Dependientes; don Domingo León, presidente de la Asociación Canaria; conjuntamente con los señores doctor Rafael María Angulo, Eduardo Cidre, Manuel Fernández Taboada, Juan Rodríguez Blanco, Modesto Morales Díaz, José R. Gutiérrez y Manuel F. Doallo.

Se ruega a los señores presidentes de los clubs regionales concurran a la Manzana de Gómez número 233, oficinas de la Asociación de la Prensa, teléfono A-1519, a fin de ponerse de acuerdo con nuestro compañero el señor Eduardo Cidre, para todo lo referente a la organización del gran festival del 12 de Octubre.

En próximas notas publicaremos los nombres de los clubs adheridos, así como el gran programa acordado por el Comité Ejecutivo, que es verdaderamente interesante.

De estas grandes fiestas se tomará una película que será enviada a las regiones españolas a fin de que sea conocido el éxito de la misma, al ofrecerle su concurso los entusiastas y laboriosos hijos aquí residentes.

El gran Día de la Raza será un verdadero acontecimiento.

BANCO DE RIFA SORPRENDIDO

El sargento I. Herrera, y los vigilantes 698, 255, 1900 y 876 previo mandamiento judicial efectuaron un registro en la casa Rodríguez 105 domicilio de Luisa Hernández, ocupando varias listas con apuntaciones de rifas.

Sociedades Cubanas

ESTA NOCHE EL BAILE DEL MAJESTIC.—Organizado por la Juventud Habanera. Sociedad novel, de grandes simpatías.

La hermosa terraza del Hotel Majestic, de Belascoain 6, se verá concurridísima, pues es grande el entusiasmo que desde los primeros momentos en que se anunció esta fiesta existe para asistir a la misma.

Entre los numerosos alicientes que presenta esta fiesta, hay uno que es digno de mención: los bailes excéntricos de Parlá. El gran bailarín amateur deleitará otra vez a la concurrencia.

El programa bailable consta de 24 piezas, las que serán ejecutadas por el Sexteto Boloña y la jazz band Wizzards.

Las damitas que por alguna causa no hubieren recibido invitación, pueden asistir al baile sin ese requisito

Lo mismo que las entradas de caballeros pueden adquirirse en la Comisión de puerta.

Seguramente el más completo éxito coronará el baile de esta noche de la Juventud Habanera.

A. B. C.—Conforme he anunciado anteriormente, los socios del A. B. C. podrán disfrutar de la fiesta que se celebra esta noche en el Hotel Majestic organizada por la Juventud Habanera.

Para la próxima quincena anuncia el A. B. C. varias fiestas, que como todas las de ellos, llevará el sello de distinción que siguiariza a sus fiestas.

HOY, EN EL CENTRO MEXICANO DE CUBA.—Esta noche se celebra en la casa de los aztecas el 118 aniversario de la independencia de México.

Para conmemorar dignamente tan fausto suceso, el Centro Mexicano de Cuba ha organizado dos fiestas: la velada que esta noche se celebra en su local social y una excursión a San Francisco de Paula, que se efectuará mañana.

Ya hemos tratado ampliamente la significación gloriosa que para los mejicanos tiene la fecha de hoy.

Demos pues el programa de dicha velada, que por lo ameno y variado y por los artistas que en él toman parte, es el más bello exponente de la preponderancia de este simpático Centro.

Helo aquí:

I.—Discurso por el Lcdo. Telesforo Ocampo, Jr.

II.—Canciones por la señorita Conchita Utrera, acompañada de guitarra por el maestro Ezequiel Cuevas.

III.—Recitación de poesías por la señorita Dalia Iñiguez.

IV.—Romanza por el tenor Arturo Hernández, acompañado al piano por la señorita Isabel Caragol.

V.—Números de piano por la señorita Isabel Caragol.

VI.—Discuso por el Lcdo. Roque Estrada.

VII.—a) Júrame, tango-canción), María Grever. b) Perjura, danza, Lerdo de Tejada. Cantadas por el tenor señor Julio García Coronel.

VIII.—a) ¿Dónde estás, corazón? (Popular canción mexicana). Martínez Serrano. Cantada por la celebrada mezzo-soprano señorita Carmelina Pérez. b) Galanes y damiselas. E. Lecuona. Dúo por la mezzo-soprano señorita Carmelina Pérez y el tenor Arturo Hernández, acompañados al piano por la señorita Isabel Caragol.

IX.—a) Himno Nacional Mexicano. Jaime Nunó. b) Himno Nacional Cubano. P. Figueredo. Cantados por el tenor Julio García Coronel y coro.

Baile.

Prometo la reseña de las fiestas mexicanas.

EN EL OLIMPIA SPORTING CLUB.—De fiesta estará hoy el Olimpia. En horas de la tarde se reunirán en la bella casa-club los asociados y sus familiares para trasladarse a los courts del Almendares Tennis Club, donde se efectuarán los matches en opción a la valiosa copa Habana.

Jugará el equipo del Olimpia contra el del Casino Alemán, existiendo verdadera expectación por ver los tres encuentros de esta tarde. Los dos juegos finales de la serie olímpico-alemana se efectuarán en los mismos courts el domingo por la tarde.

Como ya hemos dicho en notas anteriores, en la noche de hoy ofrece el Olimpia un magnífico baile de pensión.

Fiesta que culminará en un franco éxito de la elegante sociedad.

Tocará en la gran cancha la orquesta y jazz band del profesor León. En la bellísima terraza se instalará el sexteto de la Cuban Telephone Company.

Llenará un extenso y variado programa.

El baile comenzará a las 10 p.m.

Y el miércoles 19 volverá a estar de fiesta el club aledaño al Almendares. Esa noche se inaugurará brillantemente la gran contienda de "squash".

Después de los partidos se celebrará un espléndido baile. Esta fiesta es para los señores socios y sus familiares. De rigurosa invitación.

Un éxito grande le deseo al Olimpia en sus fiestas.

UNA GRAN MATINEE EN EL CARMELO.—Mañana domingo 16, tendrá lugar en esta hermosa terraza una gran matinée.

Tres incomparables orquestas habaneras interpretarán los bailables más modernos durante la tarde y la noche con varios estrenos del popular maestro Emilio Parada, Banda Lalín y sexteto Yara.

Dado el entusiasmo que existe por esta fiesta, es fácil asegurarle un sonado triunfo.

MATINEE DE LOS JUVENILES EN MEDINA.—Reina mucho entusiasmo para la gran matinée de Asturias Juvenil en los amplios salones de Propietarios de Medina, mañana domingo 16, a las 2 p. m., de lo cual se espera un resonante éxito de la Sección de Recreo y Orden, que viene laborando en pro de ese gran baile, siempre secundado por el Comité de Damas que preside la simpática señorita Lucía Barbat. Otro aliciente más para la tarde de los juveniles, es la exhibición de tango y son que dará un bailarín que gentilmente nos obsequiará con sus bailes. Mañana daré a conocer el regio programa bailable que consta de 26 piezas, tocadas por la orquesta Cartaya y sexteto Boloña.

Enrique PORTO.

SE DENOMINARA DE ESPAÑA LA CALLE DE VIVES

Es posible que el martes de la semana entrante, trate este asunto el ayuntamiento

Como decimos en otro lugar de esta propia edición, toca a su fin el trabajo encomendado por el Alcalde de la Habana doctor Miguel Mariano Gómez, a la Comisión de Ornato, Historia y Urbanismo, para estudiar problemas relacionados con los asuntos que corresponden a esas denominaciones, y de manera muy especial el referente al cambio de nombres a las calles de esta ciudad, que por no haberse seguido un método adecuado, se ha creado una verdadera confusión entre el vecindario.

El martes de la semana entrante es posible que el Ayuntamiento conozca la ponencia aceptada por la Comisión, demostradora de que no se ha seguido ningún criterio extremista, pues ni se han restituído todos los nombres antiguos, ni se han dejado todos los modernos, puestos por acuerdos del Ayuntamiento.

Los nombres de personalidades ilustres en la revolución, en las artes o en la política de nuestro país, se han respetado, aunque algunos pasan de calles antiguas de la Habana cuyos nombres están consagrados por el uso y no son atentatorios al decoro nacional, a modernas avenidas en repartos de nueva formación, donde existen calles con nombres familiares, que nada dicen a la generalidad del vecindario.

Se han de recomendar los nombres de las batallas más importantes de las guerras de Independencia, para denominar con los mismos grupos de calles próximas en nuevas vías urbanas.

Se respetan los nombres de naciones amigas para determinadas avenidas, correspodiéndole el de España a la antigua Calzada de Vives, que será hermoseada en su oportunidad, según los proyectos del Departamento de Obras Públicas.

LA EXPORTACION DE COTORRAS ES DE 6,000 AL AÑO

Se salva un error del arancel vigente, por decreto presidencial a propuesta de Hacienda

Por decreto presidencial a propuesta del Secretario de Hacienda se resuelve, que se entenderá salvado del error padecido al imprimirse el Arancel vigente, en el número Dos de la Disposición V, página 41, referente a las Cotorras, en el sentido de que no podrá permitirse la exportación por las Aduanas de la República la cantidad mayor de seis mil anuales (Ley de 8 de julio de 1910.

DEL ALCALDE DE PALMIRA A LA AS. DE INDUSTRIALES

Comunicación que dirige en relación con la campaña en pro de los productos cubanos

El alcalde de Palmira dirigió a la Asociación de Industriales de Cuba la siguiente comunicación:

República de Cuba.
Municipio de Palmira.
8 de septiembre de 1928.
Señor Secretario General.
Asociación Nacional de Industriales de Cuba.
Habana.
Señor:

Interesada esta Alcaldía en secundar los loables esfuerzos de esa Asociación en pro de los productos cubanos, dirigió un mensaje a la Cámara Municipal en el que, entre otras cosas, le trató dicho asunto, adoptando ésta el siguiente acuerdo:

"Quiero aprovechar esta oportunidad para recomendar a esa Cámara, con el mayor interés, se adopte un acuerdo tendiente a que en todas las obras, servicios, suministros, etc., correspondientes al Municipio, se prefieran los productos nacionales, secundando así la patriótica campaña que, en tal sentido, viene realizando la Asociación Nacional de Industriales de Cuba, y tomando una medida que a la vez de honrar a esa Corporación, favorezca las industrias nacionales. El señor presidente interroga a la Cámara respecto a los distintos particulares a que se refiere el preinserto mensaje, y ésta, después de deliberar con verdadera amplitud, acuerda por unanimidad aceptar dicho mensaje en todas sus partes y en consecuencia, adopta los acuerdos siguientes: Primero: Que para todas las obras, servicios, suministros, etc., correspondientes al Municipio, se prefieran los Productos Nacionales".

Lo que tengo el gusto de transcribir a usted, para su conocimiento y satisfacción.

De usted atentamente.

Pedro Margolles,
Alcalde municipal.

LA COLOCACION DE INMIGRANTES EN LOS INGENIOS

La mayor parte de los ingenios manifiestan no ecesitar obreros por ahora

En la Secretaría de Agricultura se han recibido numerosos telegramas de los administradores de los distintos ingenios de la República, informando al Secretario del Ramo, de acuerdo con el telegrama que les enviaran, que por ahora no necesitan obreros en los centrales, pero que en la zafra podrán utilizar importantes núcleos, conforme a la indicación que se les hiciera.

Los informes que hasta ahora se han recibido son en resumen los siguientes: Del Central Chaparra, en el sentido de que aceptará todos los que les envíen durante la zafra. Bahía Honda, pide cuarenta obreros para esa oportunidad también. Manatí, mil; Tacajó, doscientos, La Francia setecientos cincuenta; Adelaida tiene 18 que han sido recomendados por la Secretaría, el Pilar ofrece colocar ahora, 20, pero es tan pequeños el jornal que ofrece que probablemente no acudirá ninguno de esos trabajadores.

Los Centrales Isabel, Santa Cecilia, España, Río Cauto, Occidente, San Cristóbal y San Isidro, dicen que no pueden dar por ahora empleo a nadie.

El Central Bahía Honda, dice que preferiría que los inmigrantes que se le van a enviar fueran por familia, a los que podría facilitar pequeñas colonias, para que trabajen.

El Secretario continuará sus gestiones para obtener que los centrales lleven esos inmigrantes desde ahora, para que no abandonen el país, antes del inicio de la zafra.

O ME QUIERES O TE MATO

Isidra González Herrera, vecina de Enamorado 17, denunció que constantemente es amenazada por José Llanes Ponce, porque ella no accede a sus pretensiones amorosas.

LOS MEXICANOS Y LA FIESTA DE LA INDEPENDENCIA

Una gran velada está noche en el domicilio social y una excursión mañana a S. Fco

En una forma excepcional celebrará la colonia mexicana el aniversario de sus libertades patrias.

En la noche de hoy, en el Palacio del Centro Asturiano, el Excmo. señor Embajador de México, Lic. Carlos Trejo y Lerdo de Tejada, inaugurará la Exposición de Arquitectura y Arte Mexicanas, pronunciando un discurso, sobre el sugestivo tema La Arquitectura Estética como función de educación nacionalista.

Emma Piñeiro, la gentil mexicanita, dejará oir su voz impregnada de emoción, recitando preciosas composiciones de bardos mexicanos.

Y en el Centro Mexicano, una gran velada, en la que tomarán parte valiosos elementos intelectuales mexicanos.

Los himnos de México y Cuba serán entonados por el coro de la Escuela de Niñas "República de México".

Después se bailará.

El domingo 1I, a la una de la tarde, saldrá rumbo a San Francisco de Paula, la gran excursión que con tanto entusiasmo se ha venido preparando por la entusiasta Comisión de Recreo del Centro.

Los lujosos omnibus de la Habana serán los encargados de conducir a los excursionistas y también los traerán a las 7 de la noche.

Lindas señoritas irán ricamente ataviadas con los vistosos trajes mexicanos. Ellas serán las encargadas de vender los deliciosos platillos nacionales mexicanos, mole, taquitos, enchiladas, etc.

El magnífico son Sexteto Boloña y la famosa orquesta The Happies Jazz Band, harán las delicias de los bailadores.

Es grandioso el entusiasmo que ha despertado esta soberbia excursión.

Han contribuído a fomentar ese entusiasmo los anteriores éxitos obtenidos por los chamacos, que siempre dan más de lo que ofrecen y, en parte, los preciosos carteles, obra de Barsó, que se han estado exhibiendo en las vidrieras de nuestras mejores tiendas.

Un redondo éxito les auguramos a los organizadores de estos festejos.

SERAN ANONIMOS LOS EXAMENES EN LA ESC. NORMAL

Así lo acordó ayer el claustro. Se presentaron nueve alumnos a los exámenes de grado

Ayer se reunió el Claustro de la Escuela Normal de Maestros de la Habana con el fin de iniciar los ejercicios de grado. En el cambio de impresiones tenido se llegó al acuerdo de que los exámenes de ingreso próximos a celebrarse, sean verificados por el procedimiento anónimo, que cada aspirante realice su trabajo escrito, introduciendo en un sobre, que deberá cerrar luego, una tarjeta conteniendo su nombre y apellidos. Cada sobre llevará el mismo número que la hoja de papel para proceder a la calificación. De este modo será evidente la imparcialidad de los tribunales.

Iniciaron sus ejercicios de grado ayer nueve alumnos. Dejaron de presentarse dos.

DELEGADA DE LAS FEMINISTAS EN EL EXTRANJERO

Con ese carácter embarca hoy para Europa la doctora Lora Díaz, líder del partido

En el trasatlántico "Cuba" embarca hoy la distinguida doctora Lora Díaz Parrado, prestigiosa leader del Partido Nacional Sufragista de esta República.

Va la distinguida dama a Europa a representar a nuestras feministas en varios Congresos y dada su preparación, su inteligencia por la causa y sus dotes especiales, la doctora Lora Díaz Parrado desempeñará dignamente la misión que le ha sido confiada.

Unimos nuestro saludo de despedida a los del Partido Nacional Sufragista, y hacemos votos para que la gentil compañera tenga una grata travesía y obtenga los mayores éxitos en Europa.

ESCANDALO POR EMBRIAGUEZ

El Vigilante 1827 detuvo a Félix Ponce, vecino de Alcantarilla 11, por haberlo sorprendido en completo estado de embriaguez alcohólica formando un gran escándalo en Enma y Justicia.

FOLLETIN 1

EL TESORO DE TARZAN

NOVELA

POR

OSCAR RICE BURROUGHS

TRADUCCION DE

EMILIO M. MARTINEZ AMADOR

De venta en las librerías "La Moderna Poesía", Pi y Margall 135 y "Cervantes", Avenida de Italia No. 62.

CAPITULO PRIMERO

EL BELGA Y EL ARABE

Sólo al prestigio de su nombre, que había deshonrado, tenía que agradecer el teniente Albert Werper lo poco que le faltó para que le dieran la absoluta. Al principio había aceptado con humildad que le enviaran a aquel puesto en el Congo, en un país abandonado de Dios, en vez de someterle a un consejo de guerra, como tan justamente tenía merecido; pero al llevar ya seis meses viviendo en la monotonía, el espantoso aislamiento y la soledad de su destino, el teniente había experimentado un cambio. Continuamente estaba meditando sobre su suerte. Como pasaba días enteros entregado a una morbosa compasión de sí mismo, acabó por engendrarse en su débil y cabiloso espíritu un sentimiento de odio o los que le habían mandado a aquellas tierras, aquellos mismos hombres a quienes antes daba gracias en su interior por haberle librado de una degradación ignominiosa.

Echaba de menos la regocijada vida de Bruselas, cuando nunca había lamentado las culpas que le hicieron salir de la más alegre de las capitales; y a medida que pasaban los días vino a concentrar su resentimiento en el representante en el país del Congo de la autoridad que lo había desterrado, representante que era su capitán y superior inmediata.

Este oficial, hombre frío y taciturno, inspiraba poco afecto a sus subordinados, pero en cambio lo tenían el respeto y temor los soldados negros de su mando.

Werper estaba acostumbrado a pasarse horas enteras mirando a su superior, sentados ambos en la terraza de su alojamiento común, fumando los cigarrillos de la noche en un silencio que ninguno de los dos parecía deseoso de romper. El odio insensato del teniente vino al fin a degenerar en una forma de vesania. A sus ojos el taciturno temperamento del capitán se convirtió en una tentativa de insultarle por sus pasadas fechorías. Imaginábase que su superior le tenía desprecio; y por esta razón se consumía y enconaba por dentro, hasta que una noche su locura revistió súbitamente cariz homicida. Llevó la mano a la culata del revólver que pendía de su cadera, estrechó los ojos y enarcó el ceño. Por fin habló.

—¡Me ha ofendido usted por última vez!— exclamó poniéndose en pie.—Soy oficial y caballero, y no voy a tolerar esto por más tiempo sin que me dé usted una explicación, ¡so marrano!

El capitán, con la sorpesa pintada en el semblante, se volvió hacia su subalterno. Ya en otras ocasiones había visto hombres acometidos por la locura de la selva, la locura de la soledad y de la meditación sin freno, con acaso algún toque de calentura.

Levantóse y extendió la mano para ponerla en el hombro del teniente Werper. A sus labios asomaron suaves palabras de consejo, mas no llegó a decirlas, pues Werper interpretó el acto de su jefe como una tentativa de agarrarse con él. Puso el revólver a la altura del corazón del capitán, y apenas había dado éste un paso cuando el teniente apretó el gatillo. Sin exhalar un gemido el oficial cayó derribado sobre las toscas tablas que formaban el pavimento de la terraza; al caer se despejó la niebla que envolvía el cerebro de Werper, el cual se vió de pronto a sí mismo y contempló su obra a la misma luz que habían de verlos quienes tenían que juzgarlos.

Oyó excitadas exclamaciones en el barracón de los soldados, y observó que corrían hombres hacia él. Lo cogerían, y si no lo mataban se lo llevarían Congo abajo, a un puesto donde un tribunal militar, reglamentariamente constituido, lo despacharía para el otro mundo con igual presteza, aunque en forma más regular.

No tenía Werper ningún deseo de morir. Nunca había sentido tanto apego a la vida como en aquel momento en que tan estúpidamente se había jugado el derecho a ella. Los soldados se acercaban ya. ¿Qué haría? Miró en torno como si buscara la sombra tangible de una eximente legítima de su crimen; pero no encontró nada más que el cadáver del hombre a quien tan infundadamente había matado.

Invadido por la desesperación, dió media vuelta y huyó de la soldadesca que se aproximaba. Corrió al través del espacio cercado, con el revólver aún en la mano crispada. En la puerta un centinela lo detuvo. Werper no se paró a parlamentar ni a hacer valer la influencia de su grado. No hizo más que levantar el arma y matar de un tiro al inocente negro. Un momento más tarde el fugitivo había abierto las puertas y desaparecía en la negrura de la selva, no sin haberse apoderado antes del rifle y la cartuchera del centinela indígena muerto.

Toda la noche estuvo Werper adentrándose más y más en el corazón de la espesura. De cuando en cuando la voz de un león le hacía detenerse a prestar oído; pero, con el rifle amartillado y apercibido, seguía avanzando, más temeroso de los cazadores humanos que debían de seguirle los pasos que de los feroces carnívoros que tenía delante. Llegó por fin la aurora, y el teniente seguía aún andando. Toda sensación de hambre o cansancio se desvanecía ante el terror de la captura cuando se acordaba del crimen. No podía pensar más que en escaparse, ni osaba detenerse a descansar o a comer, hasta que se viera libre del peligro de la persecución; y por esto siguió andando a tropezones, hasta que al fin cayó y no pudo levantarse. No sabía, ni trataba de saber, cuánto tiempo había estado h[illegible]ndo. Y cuando ya no pudo continuar la fuga, la persuasión de haber llegado al límite de sus fuerzas no penetró en su ánimo gracias a la inconsciencia de un agotamiento absoluto.

Y así fué como lo encontró Achmet Zek, el árabe. Los secuaces de Achmet querían atravesar con un venablo el cuerpo de aquel enemigo hereditario; pero Achmet lo dispuso de otra suerte. Primero tenía que interrogar al belga.

Era más fácil interrogar a un hombre y matarlo después, que matarlo primero para interrogarle luego.

Hizo, pues, que el teniente Albert Werper fuese trasladado a su propia tienda, y allí unos esclavos le dieran vino y comida en pequeñas cantidades, hasta que al fin el prisionero recobró los sentidos. Cuando abrió los ojos vió a su alrededor caras de hombres [illegible]gros desconocidos y fuera de la tienda la figura de un árabe. Por ninguna parte se divisaba el uniforme de sus propios soldados.

El árabe dió media vuelta, y al ver abiertos los ojos del preso, que los tenía clavados en él, penetró en la tienda.

—Soy Achmet Zek— anunció. —¿Quién eres tú, y qué estabas haciendo en mi país? ¿Dónde están tus soldados?

¡Achmet Zek! Los ojos de Werper se abrieron desmesuradamente, y el corazón le dió un vuelco. Hallábase en las garras del más notorio de los forajidos, un ser que odiaba a todos los europeos, y singularmente a los que vestían el uniforme del ejército belga. Durante muchos años las fuerzas militares de Bélgica en el Congo habían hecho una guerra infructuosa a aquel bandido y a sus secuaces, una guerra en que ninguno de los dos bandos pedía ni esperaba cuartel.

Más de pronto, en el mismo odio de aquel hombre a los belgas vió Werper un rayo de esperanza. El también era fugitivo y criminal. En esto, por lo menos, los ligaba a los dos un interés común, y Werper decidió aprovecharse de ello en cuanto le fuera posible.

—He oído hablar de tí— replicó— y te estaba buscando. Mis hombres se han sublevado contra mí. ¡Los odio! Ahora mismo los soldados me están buscando para matarme. Sabía que tú me protegerías contra ellos, porque tú también los detestas. A cambio de eso, me alistaré contigo. Soy un soldado experto. Sé pelear y tus enemigos son mis enemigos.

Achmet miró en silencio al europeo. En su mente se revolvían muchos pensamientos, el principal de los cuales era que aquel infiel le engañaba. Claro que había la probabilidad de que no mintiera; y si decía la verdad su proposición merecía estudiarse, ya que no siempre andaba sobrado de hombres que supieran batirse, y en especial de blancos con el conocimiento y la práctica en asuntos militares que posee un oficial europeo.

Achmet Zek frunció el ceño y Werper sintió que se le abatía de nuevo el corazón; pero el belga no conocía al árabe, el cual tenía propensión a enarcar el entrecejo cuando los demás sonreían, y a sonreir cuando los demás enarcaban el entrecejo.

—Bueno, si me has engañado —dijo Achmet Zek,— te mataré en cualquier momento. Pero dime: ¿qué recompensa, aparte de la gracia de la vida, esperas por tus servicios?

—Al principio sólo la manutención— contestó Werper. —Más tarde, si resulta que valgo más, fácil nos será llegar a un acuerdo.

El único deseo del belga, en aquel instante, era salvar la vida. Llegaron los dos, pues, a una inteligencia, y el teniente Albert Werper pasó a formar parte de la cuadrilla de ladrones de marfil y esclavos capitaneada por el famoso Achmet Zek.

Durante meses el renegado belga estuvo al lado de los salvajes merodeadores. Combatía con feroz indolencia y con una perversidad cruel completamente análoga a la de sus compañeros de fechorías. Achmet Zek vigilaba a su recluta con ojos de águila y con satisfacción creciente, que al fin vino a hallar expresión en una confianza mayor en el belga, y dió por resultado más independencia de acción para éste.

Achmet Zek depositó en gran medida su confianza en Werper, y por fin le reveló un plan favorito que llevaba alimentando y pensando mucho tiempo, sin que jamás hubiera tenido oportunidad de [illegible]nerlo

M.E.C.D. 2016

Jurisprudencia

Materia Contencioso - Administrativa.—Sentencia núm. 37, 27 de marzo de 1928.

A. B. interpuso recurso contencioso administrativo contra la Alcaldía Municipal de Regla, el cual fué declarado sin lugar por la Sala de lo Civil y de lo Contencioso Administrativo de la Audiencia al estimar con lugar la excepción de incompetencia de jurisdicción opuesta por el demandado.

A. B. interpuso recurso de casación por infracción de Ley, el cual fué declarado sin lugar por el Tribunal Supremo, mediante los siguientes fundamentos:

Siendo Ponente el Magistrado Juan Federico Edelmann y Rovira:

Considerando que el artículo sexto de la Ley de lo Contencioso administrativo claramente establece la necesidad del previo pago en las oficinas de la Hacienda para poder intentar la vía contencioso-administrativa en los asuntos sobre cobranza de contribuciones y demás rentas públicas o créditos definitivamente liquidados en favor de la referida Hacienda; declarando el artículo séptimo del Reglamento dictado para la ejecución de esa Ley que transcurrido el término que la ley señala para utilizar la vía contenciosa— sin haberse acreditado en autos con la carta de pago expedida: por la correspondiente Tesorería de Hacienda, el ingreso a que se refiere el artículo sexto de la misma Ley, no se admitirá justificación alguna posterior, a no ser la de que aquella no pudo ser presentada por causas independientes de la voluntad del que interpone el recurso, siempre que el pago se haya realizado en las arcas del Tesoro dentro del plazo señalado por la Ley para la interposición del mismo recurso, cesando en otro caso la competencia de la jurisdicción contencioso-administrativa.

Considerando que fundado en estos preceptos y en el hecho que se consigna claramente en el fallo recurrido y que no niega el recurrente de no haber cumplido éste con el requisito de acompañar la carta de pago acreditativa del ingreso en el Tesoro Municipal del importe del crédito que el Municipio de Regla le reclama, es claro que la declaratoria de incompetencia contenida en ese fallo está ajustada a la ley, sin que hayan podido infringirse en dicho fallo, sino por el contrario, aplicarse rectamente, para llegar a la declaratoria de incompetencia que en él se contiene, las disposiciones legales que se citan en los dos motivos del recurso, y sin que las cuestiones de si la falta de justificación del pago del crédito solo sirva para fundamentar la excepción de defecto legal en el modo de proponer la demanda y la de que esa falta de justificación sólo puede producir la caducidad del recurso que se plantea en los dos motivos del recurso sirvan para anular el fallo recurrido que se basa, según se deja dicho, en que cuando no se acompaña la justificación del pago del crédito cesa la competencia de la jurisdicción contencioso-administrativa.

Considerando que la declaración de improcedencia del recurso obliga al Tribunal a imponer las costas causadas con motivo de su sustanciación a la parte recurrente en cumplimiento de lo dispuesto en el artículo cuarenta de la Orden de casación.

DE LA VIDA CIVIL

CITACIONES, SENTENCIAS, SUBASTAS Y EMPLAZAMIENTOS EN LOS JUZGADOS DE PRIMERA INSTANCIA DEL PARTIDO

Relación de las últimas disposiciones dictadas en los juicios seguidos contra personas declaradas en rebeldía o que no han acudido en su oportunidad para notificarse

JUICIOS PRESENTADOS

El señor Gonzalo Andux y Güell, ha presentado ayer una demanda para obtener la nulidad de una escritura y la nulidad y rescisión de un juicio hipotecario contra las entidades: "Berton Grisconi Co" y otros.

Esta demanda correspondió al Juzgado de Primera Instancia del Oeste.

Al Juzgado de Primera Instancia del Centro, correspondió una demanda establecida por Luisa Gabriela Lorns y González contra Vicente Domingo Santiago Fernández de la Arena y Rodríguez.

JUZGADO DE PRIMERA INSTANCIA DEL CENTRO

Por edicto de fecha 13, el secretario Francisco Boudet anuncia, para las 9 de la mañana del día 18 del actual, la subasta de bienes muebles por valor de $225.00, embargados a Juan José Rueda y Montes de Oca y Soledad Macías por "García, Pedro y Cía", para el cobro de unas obligaciones.

Por edicto de fecha 12, el propio secretario cita a Isabel Ruiz González, demandada por Carmen González Saguno.

Por edicto del gual fecha, el propio secretario emplaza a José Manuel Levin y Gregorio de Tejada o a sus herederos o causahabientes, demandados por Charles Salomón.

JUZGADO DE PRIMERA INSTANCIA EN ALMENDARES

Por edicto de fecha 12, el secretario Esteban H. Dausá cita para las 10 de la mañana del día 25 de los corrientes a Plácido Pacheco de las Cuevas, demandado por Esther Quintana y Torrientes.

Por edicto de fecha 13, el propio secretario cita para las 10 de la mañana del día 19 de los corrientes, a Aurelio de Cárdenas y Lázaga, demandado por la "Universal Pictures Corporation".

Por edicto de fecha de ayer, el secretario Hermógenes Giménez emplaza a "González y Ferrer", demandados por "Ruffer Sons Ltd".

Por edicto de igual fecha, el secretario Rodolfo Pichardo anuncia para las 9 de la mañana del día 19 de los corrientes, la subasta de una casa en Estrella, tasada en $30.000.00, que le fué embargada a María de los Angeles Mignagaray y otros por Alfredo Ayas y Arrieta, para el cobro de un crédito hipotecario.

JUZGADO DE PRIMERA INSTANCIA DEL NORTE

Por edicto de fecha 11, el secretario Fabio Gárate hace saber a Enrique Schwiep, demandado por la Fábrica de Ladrillos La Moderna, que se ha ordenado el desglose y devolución de los documentos acompañados a la demanda, conforme se solicita.

Por edicto de fecha 23 de agosto próximo pasado, el propio secretario hace saber a Carlos de la Gándara representante de Antonio Pujol Rocabert, demandado por Fernando Miró Quirch, que se ha ordenado la entrega de la certificación solicitada. Por edicto de fecha 10, se hace saber al propio letrado que ha sido aprobada la tasación de costas practicada en dicho juicio.

Por edicto de fecha de ayer, el mismo secretario hace saber a Francisca Fernández Zayas, que se ha recibido a prueba el juicio establecido contra ella por Raimundo Despaigne.

Por edicto de igual fecha, el propio secretario cita para las 9 de la mañana del día 25 de los corrientes, a José Lledes Fernández, demandado por Andrés Oliva.

Por edicto de igual fecha, el mismo secretario emplaza para dentro de treinta días a cuantos se consideren con derecho a la herencia de Andrés Mederos Pérez, fallecido intestado, por haber reclamado dicha herencia, por sí y a nombre de sus familiares, el señor José Antonio Pérez Mederos.

También por edicto de fecha de ayer, el propio secretario anuncia para las 9 de la mañana del día 16 de octubre entrante la subasta de una casa en el Reparto Mazón, valuada en $10.000, que le ha sido embargada a la señora Caridad Querejeta y Malaver por el doctor Gastón de Cárdenas y Forcade para el cobro de unas obligaciones.

JUZGADO DE PRIMERA INSTANCIA DEL SUR

Por edicto de fecha de ayer, el secretario Francisco Abeillé emplaza a los herederos, sucesores o causahabientes de Santiago Rodríguez y Domínguez, demandado por Virginia Rodríguez Cao.

Por edicto de igual fecha, el propio secretario emplaza a Concepción Iglesias Rodríguez, demandada por Rafaela Casteleda y Martínez.

JUZGADO DE PRIMERA INSTANCIA DEL OESTE

Por edicto de fecha 12, el secretario Carlos Llanusa anuncia para las 9 de la mañana del día 27 de los corrientes, la subasta de bienes muebles por valor de $10.626.00 embargados a "F. Pérez S. A." por Manuel Rabanal Prieto, para el cobro de unas obligaciones.

Por edicto de fecha 6, el Secretario Carlos Echevarria, emplaza a "Vega y Cía", o a sus sucesores, demandados por Alfredo Castellanos Mena.

Por cédula de fecha 13, el mismo secretario, a cargo de los asuntos confiados al señor Eduardo Daumy, por encontrarse éste en el desempeño de una comisión, hace haber que se ha remitido al Juzgado de Instrucción de la Sección Segunda, el intestado de Leopoldo Antonio Valdés, para que se investigue si en dicho asunto se ha cometido un delito.

Cárcel y Vivac

Movimiento habido en el día de ayer

Entradas: Enrique Varedo, delito privado; Domingo Pérez Gurgul, atentado; Eugenio Villanueva Sánchez, lesiones; Manuel García Rodríguez, usurpación de funciones; Luis Díaz Díaz, usurpación de funciones; Manuel Arias Leal, amenazas; José Vila López, hurto; José Ayas, imprudencia; Manuel Portes Teijido, infracción del Código Postal; Julio Rodrgíuez, robo; Bruno Novarro Serra, robo; Andrés Isasi Isasi, robo; Bernardo Mesa, juego prohibido.

Salidas: Vicente Pérez Valdés, hurto; Domingo Pérez Gorgul, atentado; Miguel González Sotolongo, hurto y lesiones; Manuel Hernández Martínez, hurto; Antonio Martínez González, tentativa de hurto; Serafín Pérez Hernández, hurto; Miguel Angel Serrano Valle, hurto.

SUSTRACCION DE VEINTE PESOS DE UN CERTIFICADO

El mensajero ladrón fué suspendido de empleo y sueldo y puesto a disposición de la justicia

Con conocimiento la Secretaría de Comunicaciones de que de una remesa efectuada por la oficina local de Sierra Morena. S. C., había sido sustraído un billete americano de a $20.00, número F-12555150-A. el señor Juan Clemente Zamora, Subsecretario de Comunicaciones dió las órdenes oportunas al jefe de inspectores de dicho Departamento, señor Carlos O. Valdés, para que procediera sin pérdida de tiempo a practicar las investigaciones correspondientes para determinar quién fuera el autor de esa sustracción, el que a su vez delegó en el inspector señor Rafael A. Peña.

Personado dicho inspector en Sierra Morena, comprobó con fecha 12 de septiembre en curso, que el autor de la sustracción indicada lo fué el mensajero de aquella oficina, señor Juan C. Casanova, de quien obtuvo el reintegro de los $20.00 y ocupando el billete en la localidad.

En la propia fecha el señor Peña procedió a la suspensión de empleo y sueldo del mensajero delincuente, poniéndolo a la disposición de la autoridad judicial competente.

CRONICA DE TRIBUNALES

Conoce ya la Audiencia del Pleito Establecido por el General Rafael Montalvo Contra el ex-Secretario de Obras Públicas Sr. Castillo Pokorny y Varias Entidades Bancarias y Azucareras

RESOLVIO AYER EL TRIBUNAL SUPREMO EL PROBLEMA DE LOS PARIENTES DE FUNCIONARIOS EN LAS JUNTAS ELECTORALES EMPLEADOS EN LAS MISMAS.—PLEITO EN COBRO DE $5,959.19 ENTRE ENTIDADES MERCANTILES DE ESTA PLAZA.—LA SALA DE LO CIVIL DE LA AUDIENCIA DECLARA CON LUGAR UNA DEMANDA DEL CESIONARIO DE LA SOCIEDAD "SOLIS, ENTRIALGO Y COMPAÑIA".—CONFIRMA DICHO TRIBUNAL LA REPOSICION DE UN EMPLEADO ORDENADA POR LA COMISION DEL SERVICIO CIVIL.— DISTINTAS NOTICIAS DE LOS TRIBUNALES DE JUSTICIA.

EN LA AUDIENCIA

Importante pleito establecido por el general Rafael Montalvo

Han sido elevados a la Sala de lo Civil de esta Audiencia, para resolver una apelación establecida en los mismos, los autos del juicio declarativo de mayor cuantía seguido ante el Juzgado de Primera Instancia del Este, secretaría del señor Diego Rodríguez, por el general Rafael Montalvo Morales, contra los señores Demetrio Castillo Pokorny, ex secretario de Obras Públicas, Félix Cuervo Montaño, Antonio Rodríguez García, la entidad The Chase National Bank of the City of New York, y la Sociedad Central Habana, S. A., sobre rescisión, resolución y nulidad de contratos de arrendamientos, nacidos todos del contrato privado celebrado en 21 de julio de 1925, entre los señores Rafael Montalvo y Demetrio Castillo Pokorny, porque habiendo quedado adeudando el Central Habana, propietad del señor Montalvo, después de liquidada la última zafra, a distintos acreedores hipotecarios, una suma tan crecida que podía representar el valor del referido central, el señor Montalvo determinó trasmitir al señor Pokorny o a la Compañía que designara éste, todas las propiedades y pertenencias del central, así como los distintos contratos de arrendamiento de tierra, servicios, etc.

En ese consorcio se estipuló que en caso de venta del central, correspondería al señor Montalvo el cincuenta por ciento del precio que obtuviera entre el precio de la venta y el importe de los créditos pasivos de todo género; así como que mientras no se hiciera la venta y estén pendientes de pago los créditos en todo o en parte, recibiría el señor Montalvo 24.000 pesos anuales, en plazos mensuales de dos mil pesos cada uno.

Ese consorcio fué elevado a escritura pública después, en la cual constituyeron una Sociedad anónima para la explotación del referida Central Habana. Después surgió el pleito a que hacemos mención y el demandado señor Félix Cuervo Montaño, antes de contestar la demanda estableció un incidente de previo y especial pronunciamiento, sobre excepción dilatoria, de falta de personalidad en el demandado Cuervo.

El Juzgado declaró sin lugar dicha excepción, por lo que estableció dicho recurrente la apelación de esta resolución, para ante la Sala de lo Civil de esta Audiencia, la que le fué admitida en ambos efectos, elevándose originales los autos a la superioridad.

La estafa a la Compañía Central Gómez Mena

Por no haberse podido formar Tribunal, no pudo continuar ayer, ante la Sala Tercera de lo Criminal, el juicio de la causa contra Manuel y Bernardo García Fraga, José Urruelay Pedro Llano, por la estafa a la Compañía Central Gómez Mena. Hoy sigue el juicio, a las nueve de la mañana.

Pleito en cobro de $5,959

PLEITO EN COBRO DE $5.959

Se ha establecido, ante la Sala de lo Civil de esta Audiencia, recurso de apelación contra la sentencia dictada por el juez de Primera Instancia del Oeste de esta capital, en los autos del juicio declarativo de mayor cuantía, seguido por Loumann Boesch y Compañía, contra Domingo F. Prieto y Compañía.

Por dicha sentencia se condenó al demandado a pagar al actor Boesch y Compañía, la suma de 5.5 pesos con 19 centavos, importe de mercancías vendidas por el demandante al demandado, intereses legales desde la interpretación judicial hasta su definitivo pago y las costas del juicio.

Cuestión de competencia

En la cuestión de competencia por inhibitoria, promovida por Carlos Argüelles Quirós, ante el Juzgado de Marianao, para que se declare competente para conocer de una demanda que le sigue José Gómez Salas, en el Juzgado del Oeste de la Habana, en la que es parte el fiscal, la Sala de lo Civil de esta Audiencia ha declarado que es competente para conocer del pleito, el juez de Primera Instancia de Marianao.

Gira la reclamación alrededor del cobro del importe de un pagaré, por 1.500 pesos.

Reclaman Solís, Entrialgo y Compañía

La Sala de lo Civil citada ha dictado sentencia en el juicio declarativo de menor cuantía, seguido, en el Juzgado de Primera Instancia del Sur, sobre cobro de pesos, por el señor José Manuel Bermúdez Quadreny, como cesionario de Solís, Entrialgo y Compañía, contra Julia Tabernilla de González.

El juez declaró sin lugar la demanda, absolviendo a la demandada, pero la Sala de lo Civil de esta Audiencia, como lo pidiera el doctor Bermúdez, ha revocado el fallo del Juzgado y, declarando con lugar la demanda, condena a la demandada a que en el acto pague al actor la suma de 507.64 pesos, intereses legales y costas del pleito.

Ejecutivo entre comerciantes de esta plaza

Ante el Juzgado de Primera Instancia de Almendares, entablaron pleito ejecutivo, José Martínez Rodríguez y José García Audet, también comerciante de esta capital, dictando el juez sentencia por la que mandó seguir adelante la ejecución hasta hacer trance y remate de los bienes del deudor y con su valor pagar a los ejecutantes la suma de 3.500 pesos, intereses y costas.

Fallo que la Sala de lo Civil de esta Audiencia ha revocado, en cuanto mandó seguir adelante la ejecución de la expresada suma, mandándola a seguir por la de 3.000 pesos e intereses desde la interpelación judicial, sin especial condenación de costas.

Contra la Junta de Protestas

La referida Sala ha resuelto la demanda contencioso - administrativa seguida por el fiscal, a nombre del Estado, contra resolución de la Junta de Protestas, sobre aforo de papel estampado para abanicos, dictada a instancias de la entidad mercantil de esta plaza, López y Río, Sociedad en Comandita.

La Sala desestima el recurso del fiscal y confirma el aforo de la Junta de Protestas, por la partida 157 B, del Arancel, en vez de la 296, que aplicó la Aduana de este puerto.

Contraa la Comisión del Servicio Civil

También ha dictado sentencia dicha Sala en el recurso contencioso-administrativo entablado por el Fiscal, en representación del Estado, contra la resolución de la Comisión del Servicio Civil, que ordenó la resolución de la Comisión del Servicio Civil que ordenó la reposición de Antonio López Garrido, empleado de esta capital, en su cargo de Inspector de Distrito Oficial Primero del Negociado de Inspección Sanitaria de Casas.

El Tribunal declara la demanda del Estado sin lugar, confirmando, por tanto, la reposición de éste en su cargo citado.

Otros fallos civiles

Por último, la repetida Sala ha dictado las siguientes sentencias:

Confirma la sentencia del Juez de Primera Instancia del Este, que declaró con lugar la demanda seguida por Luis López Dorta, contra su esposa María Ortega.

También confirma el fallo del Juzgado de Primera Instancia del Norte, que declaró con lugar la demanda de Santiago Pérez Hernández contra su esposa Catalina García Cardoso.

Igualmente confirma la sentencia del Juez de Primera Instancia del Este, que declaró con lugar la demanda seguida por Abelardo Pérez Castro, contra su esposa Juana Pérez Hernández.

Y finalmente, confirma, también, el fallo del Juzgado de Primera Instancia de Almendares, que declaró con lugar la demanda establecida por María Méndez Gómez, contra su esposo Francisco Pérez de Utrera Díaz.

Penas que interesa el Fiscal

1 año 8 meses y 21 días, por corrupción de menores, para Joaquín Valdés.

1 año de reclusión, por falsedad, para Juan Delgado Cantón y Juan Eduardo Acosta.

4 meses y 1 día de arresto mayor, por estafa, para Rufino García Fernández.

1 año y 1 día de prisión, por atentado, para Andrés Carrera Camacho y Ramón Mendoza Rizo.

Y 6 años, 10 meses y 1 día, por robo, para Antonio Valdés Moreno y Juan Hernández.

El Presidente de la Sala Primera, enfermo

No concurre a su despacho, por encontrarse enfermo, con un ataque gripal, el Ldo. Temístocles Betancourt, Presidente de la Sala Primera de lo Criminal de esta Audiencia.

Le substtituye, interinamente, el Magistrado de dicho Tribunal Lcdo. Fabián García y Santiago.

Juicios orales celebrados ayer

Tuvieron efecto ayer, en las distintas Salas de lo Criminal de la Audiencia, estos juicios orales:

El de la causa contra Rafael Gómez, por robo; el de la de Ramón Enríquez, por delito privado; el de la de Abelardo Díaz, por expendición de billetes falsos; el de la de Adolfo Fernández, por perjurio, contra René Berndes, por injurias; el de la de Juan Marrero, por delito privado y el de la de Riskala Ricila, por defraudación a la Aduana.

SEÑALAMIENTOS PARA HOY EN EL SUPREMO

No hay señalamientos.

LA AUDIENCIA

Sala Primera de lo Criminal

Claudio Trueba, por estafa. Defensor, doctor Bengochea.

Sala Segunda de lo Criminal

Emilio Valdés, por hurto. Defensor, doctor Domínguez.

Eladio Lugo, por disparos. Defensor, doctor Peña.

Sala Tercera de lo Criminal

Moisés Rico. Defensor, doctor García.

Menelao Mon. Defensor, doctor Nieto.

Manuel Rodríguez, por lesiones. Defensor, doctor Font.

Constantino Alvarez, por lesiones. Defensor, doctor Lombard.

José Briel. Defensor, doctor Lombard.

Norberto Hernández, por estafa. Defensor, doctor Mármol.

EN EL SUPREMO

El problema de los parientes en las Juntas Electorales fué resuelto

La Sala de lo Civil del Tribunal Supremo ha declarado sin lugar el recurso de apelación establecido por el señor Elpidio García Tudurí, contra el acuerdo de la Junta Central Electoral, que hizo saber a las Juntas Provinciales y Municipales Electorales de la República, que los funcionarios electorales que ejerzan jurisdicción gubernativa en dichas Juntas no deben emplear en las oficinas a parientes dentro del cuarto grado de consanguinidad o del segundo de afinidad.'

Los fundamentos de la resolución del Supremo, son los siguientes:

Siendo ponente el magistrado doctor Adriano Avendaño y Silva.

"CONSIDERANDO, que si bien la Junta Central Electoral no tomó el acuerdo recurrido llenando los requisitos de forma que, para las instrucciones que ella dicte, señala el artículo 52 del Código Electoral, es innegable que dicho acuerdo no tiene otro carácter que el de una instrucción dada a las Juntas Provinciales y Municipales, respecto a los empleados de las mismas, como así demostró haberlo entendido la propia Junta, al admitir el recurso de apelación establecido para ante esta Sala.

CONSIDERANDO, que el referido acuerdo o instrucción, tomado como el mismo expresa, en evitación de que los funcionarios electorales bajo cuya autoridad trabajan los empleados de las referidas Juntas, carezcan de la libertad de acción necesaria para ejercer sobre estas Juntas oportuna y cumplidamente la jurisdicción gubernativa ni priva a dichas Juntas del derecho de proponer los empleados cuyo nombramiento ha de ser aprobado por la Central, según el artículo 55 del Código Electoral, ni a los miembros políticos designados por los partidos del de indicar las personas que deben cubrir cargos en dichas Juntas en el caso previsto en el artículo 43 de la ley de 10 de julio de 128, que modificó el antes citado, ya que tan sólo se establece en el mismo, sin contravenir por ello el expresado Código, sino cumplimentando el artículo 55 del mismo, con la condición acordada respecto a los empleados de cada Junta."

Sin lugar un recurso del Fiscal

Dicha Sala ha dictado sentencia declarando sin lugar el recurso de casación que estableciera el Ministerio fiscal, a nombre del Estado, impugnando el fallo de la Sala de lo Civil de la Audiencia de la Habana, en la demanda contencioso-administrativa promovida por el recurrente, contra la resolución de la Comisión del Servicio Civil, que ordenó la reposición de Octavio Martínez Fiallo, en el cargo de inspector de la Jefatura Local de Sanidad de Isla de Pinos.

La Audiencia, declarando sin lugar la demanda, confirmó la reposición de Martínez Fiallo.

Delito de perjurio

En sentencia dictada el efecto, la Sala de lo Criminal del Tribunal Supremo ha declarado sin lugar el recurso de casación que establecieran Rosa María y María Teresa Rivero Olivera, impugnando, con el carácter de acusadoras particulares, el fallo de la Sala de Justicia de la Audiencia de Camagüey, que absolvió a Enrique Castellanos Rivero, mecánico; Alberto Rodríguez Estévez, pensionado; Juan Varona Alarcón, carpintero; Ulises Arango Martínez, barbero, todos vecinos de la ciudad de Camagüey, del delito de perjurio que les atribuyeran las recurrentes.

Recurso sin lugar

También ha declarado sin lugar la nombrada Sala, el recurso de casación interpuesto por Serafín García Ríos, labrador, vecino de Esperanza, contra el fallo de la Sala de Justicia de la Audiencia de Santa Clara, que lo condenó a la pena de un año, ocho meses y 21 días de prisión correccional, como autor de un delito de lesiones graves.

Notificaciones en lo Civil

Hoy tienen notificaciones, en la Secretaría de la Sala de lo Civil de esta Audiencia, las personas siguientes:

Silvio Fernández, Justo Barroso, Miguel A. Suárez, Tomás Quesada, Pablo Marcial Cuba, Raul López Ibáñez, César Rouco, Felipe de Armas, Rafael Galiana, Salvador Rodríguez, Arturo Ferrer, Angel Lagueruela, Gabriel García Echarte, Aniceto de Castro Daumy, Angela Ruiz Lima, José R. Portocarrero, Julio Dehogues, Alberto Rodríguez Andrade, Ramón Masforrol Udaeta, Agustín Castellanos, Abelardo Torres Calvo, Jesús Coll, Carlos Torrén, Eugenio López de Vivigo, Eugenio López Ferixas, José E. Ibarra, Raul Corrons, Enrique Ibarra, Elier Roqueta, Gumersindo Rey, López Rincón, Alfonso Haro Rodríguez, Jesús A. Portocarrero, Félix René Armenteros, Mario Ignacio Santovenia, José Manuel Rodríguez, José Alvaré, Mario Díaz Cruz, Joaquín Velasco Alentado, Juan R. Quintana, Alfredo Vázquez, Alejandro E. Riveiro.

100 PRESOS SE IBAN A FUGAR DE LA CARCEL

El plan de evasión era dirigido por cuatro penados subversivos. Catorce cuchillos ocupados

En la mañana de ayer se supo en las oficinas de la Secretaría de Gobernación, que una vasta conspiración había sido ocasionalmente descubierta en la Cárcel de la Habana, en la parte que aun ocupan los cuatrocientos penados que deben ser trasladados al Penal Modelo de Isla de Pinos. Gobernación investigó por telefono esta noticia, guardando celosa reserva acerca de cuanto le habían comunicado del Castillo del Principe, donde se había confirmado la terrible nueva.

No obstante la reserva guardada han trascendido algunos detalles del asunto. Entre los penados había surgido la idea de fugarse en masa, en los momentos en que fueran llevados en los camiones hacia Batabanó para de allí embarcarse a Isla de Pinos. Los penados, armados de puñales y aprovechando que los soldados van junto a ellos sin poder alargar el fusil por impedírselo el apiñamiento con los presos, los acometerían, apoderándose si era posible de las armas largas para asegurar el golpe. En esas condiciones cien hombres caerían sobre la docena de soldados que realizan ese tránsito exterminándolos y huyendo después.

La conspiración estaba dirigida por Ramón Arroyo, alias "Arroyito", su auiliar de bandidaje de apellido Ramírez; 'Cundingo' el salteador que asoló la provincia de Pinar del Río hace años y otro sujeto de pésimos antecedentes conocido por 'Huelelea".

Tan pronto se tuvo conocimiento del plan de evasión que había de realizarse en el día de hoy al trasladarse a Isla de Pinos cien reclusos, el señor Pelaez, Alcaide de la Cárcel procedió a efectuar un minucioso registro en todas las galeras, lo que produjo como resultado hallar catorce grandes cuchillos que nadie se explica quien pudo introducirlos en el Penal y desde cuando está tramándose esta conspiración. Uno de los grandes cuchillos estaba en poder de "Huelelea" acerca de quien se dispuso que fuera remitido a la Cabaña. Arroyito y Cundingo fueron llevados a una bartolina y también se aisló al penado Ramírez, para que entre sí no pudieran tramar coartadas y falsear los hechos acerca de los cuales piensan todavía obtener bastante detalles los Jefes de la Prisión.

UN ANCIANO FUE ARRCLLADO POR UN OMNIBUS AYER

Contrariedades sufridas impulsaron a una mujer a atentar contra su vida

Manuel García Entrialgo vecino de 17 y 36, de 77 años, fué arrollado por el omnibus 244 de la empresa Cuba en 23 y 3. Sufrió contusiones graves en todo el cuerpo. El chauffeur Dionisio Mata Gutiérrez vecino de 23 y 18 declaró que el hecho fué casual.

INTOXICADA

Por haber ingerido permanganato de potasa sufrió una grave intoxicación la Sra. Rosalba Ibañez Darna, de Tenerife 92. Contrariedades sufridas la hicieron desear la muerte.

CONTRADICTORIOS DATOS SOBRE LA MUERTE DE BRAVO

La hoja penal aparece liquidada, pero el Gabinete de Identificación lo considera aún vivo

En las oficinas de la Secretaría de Gobernación existe una absurda contradicción acerca de la muerte del penado José Bravo, ex-Presidente de la Sociedad de Torcedores. Las recientes investigaciones hechas por el Sub Secretario de aquel Departamento, admiten que está vivo y que acaso se haya podido poner fuera del radio de sus perseguidores. Y sin embargo en el expediente de ese penado aparece liquidando su condena, un pladoso R. I. P. con vista del telegrama oficial en que se dá cuenta de su muerte.

Investigando en las oficinas de otra de las dependencias de Gobernación: el Gabinete de Identificación dactiloscópica allí no tienen noticias tampoco del asunto constando en los asientos de los libros que José Bravo está vivo. Lo mismo ocurre con los casos de los otros dos penados que junto con Bravo pudieron fugarse, el día en que al rebelarse una docena de los presidiarios que estaban trabajando en el lugar conocido por "El Cocodrilo" en Isla de Pinos, el Ejército pudo matar a nueve de ellos.

Los Correccionales

PRIMERA SECCION

Juez: doctor Enrique de Almagro.

Secretario: doctor José A. Iribarren.

Absueltos: Jacobo Cohen, por desobediencia; Nicolás Albuerte, de maltrato de obras; Carmen Fernández, de vejación; Francisco Chao, de vejación; José Verdes, de vejación, Silvestre Armenteros, de daño; Manuel González, de daño; Victoriano García, de riña; Juan J. Montesino, de riña; Antonio González, de desobediencia; Francisco Méndez, de desobediencia; Manuel R. Suengas, de lesiones; Teodulo Fernández, de infracción del artículo 598 del Código Penal; Juan Marrero, de daño; Lorenzo Carbonero y José García, de daño; Pedro P. Arenas y José Rubiera, de desobediencia; Bernardo Quintanilla, de daño; Balbino Lorenzo López, de lesiones; Enrique Martinez, de hurto; Laureano Reguera, de lesiones; Julio Popovitos, de amenazas; Ramón Sánchez y Evelio Alvero, de amenazas.

Condenados: José Suárez por daño diez pesos; Antonio Fumero, de daño cinco pesos; José Mato, por escándalo, diez pesos; Amado Mejías, por escándalo tres días; Luis González por daño cinco pesos; Francisca García, por lesiones diez días; José García por daño cinco pesos; Jacinto Owens, por amenazas, cinco pesos; Lorenzo Prieto, por lesiones, cinco pesos; Vicente Cubillas por lesiones y amenazas, cincuenta pesos.

SEGUNDA SECCION

Juicios efectuados ayer.

Juez: Dr. Gonzalo del Cristo.

Secretario: Dr. Fernando Gigato.

Eusebio Campos, daño, abusuelto; Sixto Manrique, Inf. art. 598 del C. P. Suspendido; Sixto Manrique, Inf. art. 598 del C. P. Suspedido; Sixto Manrique, Inf. art. 598 del C. P. Suspendido; Sixto Manrique, Inf. art. 598 del C. P. Suspendido; Sixto Manrique, Inf. art. 598 del C. P. Suspendido; Pedro Hernández, maltrato de obra. Suspendido; Regino León. Lesiones. Suspendido; Isabel Díaz, Maltrato de palabras, absuelto; Horacio Casanova, Desórden publico y amenazas, Suspendido; Hilda Hernández, Desórden público y amenazas, Suspendido, Serafín Barrero, Lesiones por imprudencia. Absuelto; Lilian Lankins, Ofensas a la moral, fianza; Eusebio Crespo, daño, Suspedido; María Luisa, maltrato de obra, Suspendido; María Luisa, Maltrato de obra. Suspendido; Lydia Gómez. Ofenssas a la moral; Absuelto; José Godinez, Coacción, Suspendido; Carlos Hierro, Amenazas, Suspendido; Pedro Govantes, daño, absuelto; Rosa Rousas, Ofensas a la moral, fianza; Margot García, Desórden público, fianza; Cesar Sánchez, Desórden público, fianza; Mercedes González, Desórden público Mercedes González, daño y lesiones, Suspendido; Mercedes González, daño y lesiones, Suspendido; Francisco Chong, lesiones, fianza; Pablo Fernández, vejación, Suspendido; Guillermo Ana, faltas a la policía, absuelto; Rogelio Machado, Inf. artículo 598 del C. P. absuelto; Rogelio Machado, Inf. art. 598 del C. P. absuelto; Eloy Peñalver, daño, absuelto; Jesús Llanez, daño, fianza; Antonio González, daño, fianza; Fornas Roque, lesiones por imprudencia, suspendido; Víctor G. Barrios, lesiones por imprudencia, suspendido; Manuel Santiago, lesiones por imprudencia, suspendido; José María Ibals, lesiones por imprudencia, suspendido; Claudio Martínez, lesiones y maltrato de palabras, suspendido; Máximo Sobal, lesiones maltrato de palabra y amenazas, suspendido; Ernesto Valera, amenazas, fianza; Pilar Linares, maltrato de palabras y de obra, absuelto; Mercedes Alvarez maltrato de palabras de obra y amenazas $5; Marcelino Vazquez, maltrato de palabras de obra y amenazas, absuelto; Gerardo Otero, maltrato de palabrass y desórden público, suspendido; Amparo Fernández, maltrato de palabra y desórden público, suspendido, Alejandro Díaz, maltrato de palabras y amenazas, suspendido; Félix Lino, desórden público, absuelto; Emilio Suárez, desórden público, absuelto; Rogelio Insua, desórden público, $2 de multa; Alfonso Ledo, desórden público 52 dem ulta; Domingo Delgado, desobediencia $3 de multa; Eulogio Salgado, desobediencia, fianza; Jaime F. Guevara, lesiones en riña $5 de multa; Armando González, lesiones en riña, absuelto Mario González, lesiones en riña, absuelto; Juan Yese Silva, daño, absuelto; José Valdés, daño, absuelto; Dionisio Mata, daño, absuelto; Domingo Choli, maltrato de obra, suspendido; José R. Manar, desórden público, suspendido; Manuel García, desórden público, 30 días de arresto, José Pérez, desórden público 30 días de arresto; Julio G. González desórden público 30 días de arresto; Mario Díaz, desórden público 30 días de arresto; Servando Díaz, desórden público 30 días de arresto; José F. L. Rivero, desórden público 30 días de arresto; Gerardo Hernández, desórden público 30 días de orresto; Juan A. Rabedo, desórden público, 30 días de arresto; Alfredo Fernández, desórden público 30 días de arresto; Eusebio Palacios, Inf. artículo 598 del C. P. absuelto, Rafael Díaz, hurto y desórden público, fianza; José Jin, hurto y desórden público, absuelto; Evangelio Forest, lesioes por imprudencia, absuelto; Jesús R. Pereiras, lesiones porl mprudencia y daño, $2 de multa, Andrés absuelto; Jesús 'cmlcmfwypcmfwcmy Sen, estafa, absuelto; Miguel Cano, estafa; $31 de multa, Rafael Li, hurto, suspendido Ventura Ramos, lesiones por imprudencia, suspendido Beite Jimenez, resistencia y ofensas a la moral $10 de multa; Josefa Sotot, resistencia y ofensas ala moral, $10 de multa; Juan Oliver, tentativa de hurto y desobediencia, $31 de multa, Juan González, tentativa de hurto y desobediencia 35 días de arresto, Juan Cadayon, estafa, suspendido.

TERCERA SECCION

Juez suplente: doctor José Valle Moré.

Secretario: doctor Ricardo Soler.

Fueron multados y arrestados en juicios que se celebraron ayer en este juzgado:

Laudelino Barreto Torriente, por hurto, treinta y un pesos de multa; Juan Perdomo Mirabal, por resistencia y desobediencia, cuarenta pesos; Armando Llorens, por desobediencia, un peso; Andrés Hernández, por desobediencia, faltas a la policía y escándalo, dos pesos; Rafael Díaz, por daño, cinco pesos; Eva González y María Monfragón, por escándalo, cinco pesos a cada una; Robustiano Ventura Vallina, por daño dos pesos; José Lago, por faltas a la policía, dos pesos; Germán S. López, por maltrato de obra, escándalo y lesiones, diez pesos; Manuel Lamas, por daño un peso; Horacio Tapia, por coacción y daño tres pesos; Alberto Méndez por daño y faltas a la policía tres pesos; José R. Moreno y Armando Torres, por escándalo, diez días de arresto a cada uno; Juan A. Ledón, por desobediencia y escándalo por embriaguez diez días de arresto; Tito García, por lo mismo que el anterior, igual pena; Arturo Mayor, por escándalo y faltas a la policía treinta días; Irma Gutiérrez, por lo mismo tres pesos. Por juego prohibido Luis Oro cincuenta pesos y Gregorio Martínez, Ramón Cabañas, Emilio Argudín, Saturnino González y Vicente Hernández, treinta y un pesos a cada uno.

Fueron además multadas en tres y cinco pesos, por escándalo y faltas leves, 26 mujeres.

Salieron absueltos 38 individuos; se decretó la detención de 46 y se suspendieron 32 juicios.

CUARTA SECCION

Juez doctor Pablo Gómez de la Maza.

Secretario doctor Mario de la Torre.

Multas y arrestos impuestos en juicios celebrados ayer:

Por infracciones municipales cometidas: $10. José María Castañeda, $5; Arturo Valdés, $2. Sebastián Arencibia y Severo Martínez, $1. Avelino Suárez, Antonio González, Evaristo Alaya, Esteban la Rosa, Enrique Sánchez. Por exceso de velocidad $20. Ama[illegible] Quesada, Joaquín Aroche, Telesforo Alonso e Ignacio León, $15. Hipólito Río, $10. Eduardo Coffigny, $5. Francisco Romero $4. Generoso Castro, $2. Fernando Fabro y Domingo P. Valdés. Por lesiones y vejación $2. Félix Armenteros. Por daño $1. Luciano Pérez. Por lesiones $5. José Pérez y Jesús Alvarez $3. Luis Fernández. Por daño al Estado $2. Castor Palma, $1. Ismael Iglesias, Benjamín González, Luis Castro, Pedro Sánchez. Por daño y lesiones $1. Francisco Rubal. Por escándalo por embriaguez diez días de arresto a Carolina Armenteros y cinco días a Segundo Sohonero. Por escándalo treinta días de arresto a Francisco Borque, $2. A José Chon, por faltas a la policía y porta armas prohibidas $1. A José Macareño y César Batan. Por faltas contra los intereses generales $10. A Lorenzo Alfonso. Por infracción sanitaria $31. A Manuel Rodríguez. Por tentativa de hurto cuarenta días de arresto a Ramón García, y por rifa prohibida $31. A Prudencio Vidal.

Salieron absueltos 26 individuos, se decretó la detención de 52 y se suspendieron 48 juicios.

QUINTA SECCION

Juez: doctor Gonzalo Alvarado.

Secretario: señor Ramón Franca.

Oficiales de delitos y faltas: doctores Sergio Potts y Alberto J. Llorens.

Absueltos: Cipriano Pérez y Emilio González, de escándalo; José Manuel Ayala, de amenazas; Ramón Mesa, de infracción caso tercero del artículo 607 del Código Penal; Marcelino Izquierdo, de lesiones; Ana Luisa Valdés, de infracción del caso tercero del artículo 607 del Código Penal; Alberto Gavilondo, de escándalo y riña; Waldino Pimentel, de escándalo; Mauricio Gangoiti, de faltas a la Policía; Marina Vázquez, de vejación; Luis Mora y Angel Quintana, convictos de riña y lesiones, fueron entregados a sus representantes legales, en atención a su edad; Mario López Martínez, de lesiones; Bernardino Cerezo, de daño; Rafael Alonso, de lesiones; Julián Pérez y Secundino Hernández, de daño; Gaspar Jova, de daño, escándalo y amenazas; Armando Torbisco y Guillermo Basteiro, entregados a sus representantes legales; Lucía Hernández y Hortensia Barrientos, de rifa.

Condenados: Marcelino González, por riña 60 pesos; Ismael Pérez y Julia Muñoz, por rifa 31 pesos; Félix Pons, por embriaguez y escándalo, cinco pesos; Inocencio Heredia, por infracción caso tercero del artículo 607 del Código Penal tres pesos; Manuel Miguel García, por exceso de velocidad cinco pesos; Gonzalo Fernández, por escándalo tres pesos; Santiago Pérez, por embriaguez y daño 10 pesos; Juan Guerra y José Almisul por ofensas a la moral dos pesos; José García por daño tres pesos; John Scott por embriaguez y amenazas 20 pesos; Alberto Marrero por lo mismo 10 pesos; Eugenio Eguet por lo mismo 10 pesos; Eugenia González, por escándalo, riña y lesiones cinco pesos; David López y Eduardo López, por lo mismo diez pesos a cada uno; Marcela del Toro por lo mismo tres pesos.

Absuelta Fermina Fernández, la sirvienta española acusada de abandono y maltrato a su hijo

Ante numeroso público que apenas cabía en el local del Juzgado, se celebró ayer tarde el juicio de la causa a Fermina Fernández López, la sirvienta española acusada de abandono y maltrato de obras a su pequeño hijo de apenas un mes de nacido.

La declaración de la acusada, que guardaba prisión por no haber podido prestar la fianza de cien pesos que se le exigió para gozar de libertar provisional, fué un mentís a sus acusadores, achacando la acción de los mismos a algún interés personal. Manifestó que no sólo no había abandonado a su hijo, sino que tampoco lo maltrataba, no pudiéndole dar mejor vida, debido a su estado de penuria, ya que reside en una habitación de la casa O'Farrill número 5, en Santos Suárez, que no reúne las debidas condiciones. Desmintió que tuviera a su hijo envuelto en algodones con alcohol para matarlo lentamente, así como que no le diera de comer, toda vez que le ha dado repetidas veces el pecho y agua con azúcar para que por el contrario, no muriera.

Después fueron llamados por el juez a declarar los testigos señores Antonio Quijano López, inspector del Bando de Piedad, quien manifestó que obró debido a la denuncia que se formuló contra la acusada, sin que nada pudiera comprobar en su contra; Alejandrina Casañas, la acusadora, que no pudo aportar datos contrarios a Fermina; Arturo G. Rivas, Oscar Lara, Elías Serna, Angélica Arellano, Andrea Fuentes y Coralina Fuentes, los que, en general, declararon en favor de la sirvienta.

Siguió después el informe oral de los médicos forenses doctores Bolívar, Remírez y Boudet, quienes manifestaron que del examen practicado a la criatura no han podido comprobar malos tratos, sólo un estado grande de debilidad, debido a la poca alimentación, sin que en el examen extreno del menor hallaran lesiones, ni traumatismos, gozando el mismo de perfecta salud.

El doctor Alvarado, después de dirigirse a la acusada, para quien tuvo frases de simpatía, a los testigos, acusadores y al Bando de Piedad, al que alabó por su pronta actuación en todos aquellos casos en que la niñez desvalida o desamparada necesita de sus auxilios, dictó sentencia absolutoria para Fermina, por no haberse comprobado los cargos contra ella.

La actuación del doctor Alvarado fué muy alabada por todos los presentes.

Toca ahora por resolver la situación del menor que se encuentra recluído en la Beneficencia.

M.E.C.D. 2016

SOCIEDADES ESPAÑOLAS

ANIMACION PARA LA GRAN ROMERIA DEL C. MONTAÑES

Es hermoso el programa combinado para la próxima excursión a Matanzas que llevarán a cabo

A medida que se acerca la fecha del domingo, aumenta por grados la animación que ha despertado entre todos los montañeses la gran excursión a la ciudad de Matanzas, organizada por el Centro Montañés, para celebrar, con los montañeses de la capital yumurina, las renombradas fiestas de la Bien Aparecida, Patrona de la Montaña.

Parece que todos los laboriosos hijos de la Montaña, residentes en la Habana, tienen puesto un gran interés en estas fiestas, proponiéndose rodear de la mayor brillantez esta "primera salida" al interior de la República, este viaje a la ciudad de Matanzas, que ha de constituir un rotundo y sonado triunfo para la próspera colectividad montañesa que lo ha organizado.

Por el hermoso programa de fiestas, ya publicado por nosotros, se ha podido observar la importancia de los actos que los excursionistas han de llevar a cabo en aquella capital. Y es tal el interés que esta excursión ha despertado en estas últimas horas, que probablemente las solicitudes de boletos para el tren y demás fiestas, sobrepasen del cupo señalado por los organizadores. Esto ha obligado a la Comisión a dar cuenta de algunos extremos que interesa conocer al público, los que consignamos aquí.

Los boletines que sean adquiridos después de ser cerrado el cupo marcado, no darán derecho al almuerzo, por las naturales dificultades de habilitarlos a última hora. El billete de entrada a las famosas cuevas de Bellamar, va incluido en el boletín, como las demás fiestas. Desde el momento de la salida del tren especial excursionista, que arrancará de la Terminal a las siete y media de la mañana del domingo, todos los gastos van incluidos en el boletín, a excepción del transporte de los señores excursionistas en los autos, guaguas o tranvías de Matanzas.

Hay qu eadvertir que los niños menore sde cinco años no necesitan boletín para figurar en la excursión. Desde cinco a doce años pagarán medio billete, o sea uno cincuenta.

El menú será servido por el restaurant "Ambos Mundos" de esta capital, y constará de pollo asado, rueda de pargo, costillas de puerco, fruta, pan y media botella de cerveza Tropical o Polar.

La distribución de los almuerzos se efectuará en las alturas de Montserrat, desde las doce hasta la una y media debiendo los señores excursionistas presentarse a recogerlos dentro de este tiempo marcado por la Comisión.

Cualquier duda podrá ser puesta en claro por las distintas comisiones que funcionarán permanentemente ese día, cuyos componentes ostentarán un distintivo del Centro Montañés, impreso en rojo sobre fondo blanco.

UNION LUCENSE EN LOS JARDINES DE LA TROPICAL

Es grande el entusiasmo que existe para concurrir a la fiesta próxima de esta sociedad

Existe animación.

Para la atrayente fiesta social que en honor de sus asociados celebrará mañana domingo en los jardines de La Tropical, la progresista sociedad Unión Lucense.

A las doce del día dará comienzo el almuerzo, y a la terminación de éste se hará entrega del título de presidente de honor al señor Benigno Rodríguez.

A las dos comenzará una sugestiva matinée bailable, que será amenizada por la banda España que dirige el profesor señor José Pérez, la que tendrá a su cargo el siguiento programa:

Primera parte: 1o. Vals, En un Pueblecito español; 2o. Danzón, Mamá Inés; 3o. Fox trot, Adolorido; Danzán Pa Cantón; 5o. Paso doble Unión Lucense; 6o. Danzón Hay fuego; 7o. Fox trot Cielo Azul; 8o. Danzón Entra no más.

Segunda parte: 1o. Paso doble España; 2o. Danzón Rasca que pica; 3o. Son Aguántate ahí, Ulloa; 4o. Fox trot Aleluya; 5o. Danzón Dónde estás corazón; 6o. Pasodoble, Currito de la Cruz; 7o. Danzón Pajarito; Jota y Muñeira, Presidente de Honor.

Con tan excelente programa no es aventurado predecir el brillante resultado de esta fiesta.

LA GRAN FIESTA DE HOY EN EL CLUB FORTUNA

Dos inmejorables conjuntos musicales tendrán a su cargo la interpretación de los bailables

Todos los preparativos están ya ultimados, para la espléndida fiesta bailable que en la elegante residencia del Fortuna; en el Malecón, tendrá efecto hoy sábado.

Las lindísimas señoritas que integran el Comité de Damas del Fortuna han venido prestando cuidadosa atención a todos los detalles de esta magnífica fiesta, de manera que no deje nada qu edesear en cuanto al mayor número de atractivos y alicientes. Los entusiastas jóvenes de la Sección de Fiestas también han puesto de su parte toda su iniciativa, para hacer que este baile revista la mayor brillantez.

El decorado que lucirán los salones, será algo notable, del cual serán digno complemento numerosas plantas ornamentales.

Dos serán los conjuntos musicales que amenizarán la fiesta: el Sexteto amateur del Fortuna y un inmejorable Jazz Band.

Gran número de invitaciones han sido repartidas, entre nuestro más selecto elemento social.

Por el enorme entusiasmo y calor conque se llevan a cabo los preparativos de esta fiesta, podemos adelantar que habrá de resultar en un rotundo éxito para sus organizadores.

CIEN EJEMPLARES DE "ALTAR MAYOR" DE CONCHA ESPINA, FUERON RECIBIDOS POR EL CENTRO ASTURIANO HABANERO

El Comité de Damas de esta Institución se reunió, adoptando distintos acuerdos en relación con el próximo Festival Pro-Sanatorio en Asturias. Se celebrará en los jardines de "La Polar"

Se reunió el gentil Comité de Damas, bajo la graciosa Presidencia de la señora Josefa Vilató de Simón y del que son Vicepresidentas las señoras de Fernández y la de Cañal, y secretaria la señora de Llerandi, a fin de comenzar los trabajos preparatorios del festival que ha de celebrarse en La Polar, acudiendo a la misma, a más de buen número de damas, la Comisión Pro Sanatorio de que es Presidente el señor Luis R. Rodríguez, y Secretario el señor Manuel Fernández.

Este festival de carácter benéfico, que como es sabido se realiza para engrosar los fondos destinados a erigir el Sanatorio del Naranco, será algo grandioso, principiando el sábado catorce de Diciembre por una espléndida Verbena, en la que habrá distintos kioskos de carácter típico, a cuyos frentes estarán hermosas señoritas, que vestirán trajes adecuados al carácter de la fiesta.

En los magníficos jardines de La Polar, espléndidamente iluminados, se instalarán juegos de pelota, cabarets, carrousels, y otras diversiones, que unidas a las que tiene el parque infantil que en ellos existen constituirán un poderoso atractivo para el numeroso público que asistirá a dicha verbena.

Continuará la fiesta al día siguiente domingo, y este adquirirá proporciones gigantescas, pues aumentará la animación, y el número de orquestas, y se celebrarán sugestivos concursos, de carácter regional, teniendo entonces la romería, un sabor netamente asturiano, ya que a ella acudirá gran número de mujeres ataviadas con el traje típico, no faltando la gaita, el tamboril, y todo lo que haga evocar las fiestas que se celebran en la "tierriña".

Para coadyuvar deun modo decidido y entusiasta, a est agran fiesta, se reunieron anoche todos los Clubs Asturianos, acordando cooperar a la misma eficientemente, pues preveen que la verbena y romería Pro Sanatorio alcance un grandioso éxito.

Dados los alicientes de la misma así lo auguramos.

ALTAR MAYOR, DE CONCHA ESPINA

Ayer recibió este Centro cien ejemplares de la notabilísima novela de Concha Espina "Altar Mayor" que obtuvo el premio Nacional de Literatura que hubo de celebrarse en honor de Cervantes, y en cuyas páginas se refleja de un modo sutil y emocional los caracteres y ambientes de Asturias, que la genial escritora la denomina "templo de su espíritu, corona de Iberia, solar de sus principios cristianos, cuna de la España Mayor".

Diez volúmenes de esta gran novela serán destinados a la Biblioteca Social, y los restantes se venderán en la vidriera al precio de cinco pe-

LOS ATRACTIVOS DE LA FIESTA EN EL CTRO. BALEAR

La junta directiva reunida anoche trató de diversos asuntos de interés social

Una fiesta extraordinaria.

Nos referimos al festival que está organizando la Sección de Recreo del Centro Balear, para el domingo 14 del próximo mes de octubre, fiesta, que como hemos anunciado, tendrá celebración en los jardines de "La Cotorra".

Mucho se viene laborando por todos los organismos sociales en favor de la mejor preparación de ese grandioso acto, dando esas gestiones admirable resultado.

Dicho festival ha de ser de alegrías y de múltiples satisfacciones para cuantos al mismo concurran, puesto que son muchos los atractivos que se ofrecen.

En lo que respecta a la parte bailable de esa fiesta, la Sección de Recreo tiene el propósito de ofrecer un variado y selecto programa, cuya interpretación estará a cargo de dos aplaudidas orquestas.

Entre nuestra juventud se observa un gran interés por asistir a esa fiesta benéfica, que sin duda alguna culminará en un acontecimiento social.

LA JUNTA DIRECTIVA

Se reunió anoche, conforme habíamos anunciado, adoptando durante el acto resoluciones de alto interés social.

EL NUEVO VOCAL DE PROPAGANDA

En reciente junta celebrada por la activa Sección de Propaganda de ese Centro fué propuesto para ocupar un cargo de vocal, el culto joven Eduardo Portas Ortega.

De plácemes está la mencionada Sección por la valiosa adquisición que representa el concurso de tan estimado joven, así como éste por la designación de que ha sido objeto.

NATURALES DE EL FRANCO EN "LA TROPICAL"

Magnífico programa se ha preparado al banquete y baile de mañana en el salón Ensueño

He aquí el programa del banquete y matinée que celebrarán los asturianos de El Franco, mañana, domingo, en el Salón Ensueño de La Tropical.

Menú: Aperitivo vermouth; Entremés variado; Pisto manchego; Filete de pargo mayonesa; Pollo cacerola; Postre: frutas naturales. Sidras, vino, café.

Programa que ejecutará la orquesta del profesor Germán Bosch durante el almuerzo:

Himno Nacional Cubano; Himno Riego; Poup-pourrit de cantos asturianos; Vals "Ramona"; Pasodoble humorístico "Nobleza y Caridad"; Danzón Engánchame bien Franquino (estreno).

Primera part ebailable: Vals Honolulú Moon; Danzón La Chiquita Coqueta; Paso doble Los de El Franco son Candela; Danzón ¡Ay mamá Inés!; Fox trot Too Band; Danzón Luna Park; Son Mi Carmela.

Anúnciese en el Diario de la Marina

MOVIMIENTO DE ENFERMOS HABIDO AYER HASTA LAS CUATRO DE LA TARDE, EN LAS QUINTAS DE SALUD

La Purísima Concepción, de la Asociación de Dependientes:

Ingresaron: Luciano Diez Fernández, Sebastián López Izquierdo, Emilio Freire Rodríguez, Fidel Carbonell Miranda, Francisco Casanova Leal, Rafael Calas Oquendo, Carlos Martia de Salas y Marina, Manuel Suárez Tamargo, Ricardo Gaspar Monserrat, Domingo San Martín Blanco, Avelino Vázquez Castaño, José Oriol Barceló, Mario García Cortés, Ramón Vázquez, Otto S. Fisher, Antonio Prieto Alberca, Rafael Rodríguez Bermúdez, Miguel Peña Pereda, Jesús Pernas Salgado, José Gómez Fernández, Félix Maguregui Nazábal, José Pérez Núñez.

Salieron de alta: José Rodríguez González, Germán Alonso Crapo, Juan March Fabregat, Francisco Díaz Barcel, Jesús Vázquez Pérez, Hugo Ferrara Collazo, Juan Fernández Rodríguez, Manuel Aneiros Fernández, José Antonio Alcalde Alvarez de la Campa, Aurelio García Bueno, Luis Gamisans Espinar, Alejandro Merlo Páramo, Lucio Julián Jordán Valdés, Antonio Victoria Llamas, Roberto Arcay Blancó, Sixto González Giralt.

Falleció Andrés Fernández.

La Benéfica, del Muy Ilustre Centro Gallego:

Ingresaron: José Antonio Bello López, Avelino Rivas Muiñas, Argimiro González Rodríguez, Perfecto Pereira Fernández, Manuel Novoa Fernández, Antonio Torrente García, Antonio Carballeira Prado, José Vieito García, Jesús Pardo Abruñedo, José María Puentes Iglesias, Severo Carnero García, Angel López Fernández, Enrique García Capote, Manuel Prieto Pérez, José Iglesias Batalla, José Novo Fernández, Juan Iglesias González, José Andrade Rodríguez, Juan Machado Oliva, Juan Martínez Porto, Amparo Piedra Fabregat, José Regueira López, Benigno Paz Area.

Salieron de alta: Juan Miguez Sánchez, Jesús Santiago Carrete, Jesús Iglesias, José María Otero Lopez, Julio Cabrera Delgado, Baldomero Rico Redondo, Eugelvesto Cándido Mora, Ricardo Soto Rivera, Antonio Noa Vázquez, Ramón Quintero Quinta, Basilio Espinosa Prieto, Octavio Fernández Aderme, Perfecto Pereira Fernández, Andrés Ulfe Martínez, Francisco Sánchez Campos.

Covadonga, del Centro Asturiano:

Ingresaron: Antonio García García, José Rodríguez Méndez, Manuel Rodríguez Martínez, Francisco Bango Fernández, Amalio González Suárez, Celedonio Blanco Fernández, Faustina Acosta, Manuel Fernández Rodríguez, Marcelino Aguirre Díaz, Manuel Morel Uranga, Reiniero Suárez, Eloy Fernández Paredes, Robustiano Frurjeiro, Manuel Sánchez Pérez, Narciso González González, Benjamín Fernández Fernández, Manuel Vega Suárez, José A. Piola, José Alvarez Pérez, José Rivero Quintana, Jacobo Cebada Martínez, Nicanor Estébanez, José Celis González.

Salieron de alta: Baltasar Cué, Luis Barro, Luis Collado, Herminio Hernández Argüelles, Antonio Díaz, Adolfo Cuervo, José R. Rodríguez, Laureano Ramón Prado, Oscar González Díaz, Carlos de la Vega Pertierra, Bartolomé Camacho, Alfredo Rodríguez, Amado Alvarez, Roberto Iglesias, Ramón Martínez, Francisco Pérez, José Villar, José Amodia, José García Ernesti, José Sibra Gómez, José Alvarez Pérez, Rafael Elías, Emilio Ovalle, Gervasio Vieta García, Pedro Martínez Martínez, Plácido Fernández Cuerco, Edesa Hernández, Enrique Ramos.

Nuestra Señora de la Candelaria, de la Asociacion Canaria:

Ingresaron: José García González, Clemente Rodríguez, Eugenio Padrón, Gregorio Santos, Demetrio García, Francisco Ravelo, Tiberio Méndez, Domingo Ramos, Santiago Rodríguez, José Gorrín, José Manuel Blanco, Jesús Rodríguez Fernández.

Salieron de alta: Celestino Xigler, Juan Nieto, Pedro Montes de Oca, Francisco Navarro, Manuel Negrín, José Pérez Fernández, Pedro González Fernández, Manuel Barreras, Juan Hernández Pérez, Ambrosio Pérez López, Vicente Rodríguez Armas, Eliseo Martín, Manuel Ruiz.

Sanatorio del Centro Castellano:

Ingresaron: Pedro Pérez Sansegundo, Jesús Acedo, Mario Carrera, Domina López.

Salieron de alta: Juana María García, Miguel Esteban Delgado, Telesforo Aliseda.

La Balear, del Centro Balear:

Ingresaron: Balbino de los Cueto, José Conto Roselló, Cándida Toyo Toyo, Sarah Breño, Adelina Opeazo Lorenzo, Inés González Morales, Brígida López López, Marina Suárez Rodríguez.

Salieron de alta: Remedios Gómez Taboada, Carmen Baños Juarín, Georgina García Rivero, Cecilia Iglesias García, María Menéndez de Pita, María Josefa Gómez Are, Elena González Valella.

Concepción Arenal, de H. de Galicia:

Ingresaron: Inés Sánchez Lobo, María Negro Castro, Victoria González Argüelles, Rosalía García Rodríguez, Felisa Méndez, Aurora Castro, Palma Matos, Josefa Marco, María Campos, Pláceres Corrall, Habana Alvarez Valdés.

Salieron de alta: Josefa Alteira, Rogelia Corrales, Jesusa Valdés, Jacinta López, Aurora Fernández, Elvira Sánchez, Rosario Castro, María Virtudes Zaragoza.

LOS DE CARBALLINO

Con toda actividad están actuando los miembros de la comisión de Propaganda que preside el señor Máximo Rey para la completa organización de la fiesta que para el día 23 del áctual elebrarán en el Mamoncillo de La Tropical.

El Sr. José Salas, director de la Banda Lira amenizará la fiesta para la que está ensayando las producciones de más renombre criollas y españolas.

N. Gelats & Co. BANQUEROS HABANA Aguiar 106-108

Vendemos cheques de Viajeros Pagaderos en Todas Partes del Mundo y Cartas de Crédito Circulares en las Mejores Condiciones

"SECCION DE CAJA DE AHORROS"

Recibimos Depósitos en esta Sección Pagando de 3 por 100 Anual

Todas estas operaciones pueden efectuarse también por correo

ACTOS PARA HOY

Juventud Mugardesa. — Junta Directiva, en Subirana 46, a las 9 p. m.

Carballino y su Partido. — Junta Directiva, en el Centro Gallego, a las 8 y 30 p. m.

Juventud Asturiana. — Homenaje al actor astur Isidro Carballido, a las 9 p. m.

Olimpia Sporting Club. — Gran baile en los salones sociales, a las 9 p. m.

Deportivo Hispano América. — Gran baile, en los salones de la Artística Gallega, Prado y Dragones, a las 9 p. meridiano.

Club Fortuna. — Gran baile en su hogar social, a las 9 p. meridiano.

Centro Asturiano. — Hispano-Cubana, conferencia del señor Embajador de México.

CHAMPAGNE DE HONOR A LAS DAMAS DE NUESTRA SRA. DE LA CANDELARIA

El domingo próximo, a las nueve de la mañana, tendrá efecto en la casa de salud Nuestra Señora de la Candelaria un simpático acto organizado por la Asociación Canaria en honor de las distinguidas señoras y señoritas que organizaron y patrocinaron el gran festival de la Candelaria, celebrado en los terrenos de Habana Park el sábado último.

Continuará en un champagne de honor.

El regio salón de recepciones del pabellón Antonio Ortega lucirá con ese motivo espléndidamente engalanado.

También en ese acto se efectuará la entrega de las seis medallas de oro donadas como premios para las Delegaciones y personas que alcanzaron mayor recaudación.

Mañana daremos a conocer los nombres de las que las obtuvieron.

Con el acto a que venimos haciendo referencia quedará terminada la película que se viene filmando del Festival de la Candelaria y que luego será exhibida en todos los cines de esta capital y del interior de la República.

El Comité Ejecutivo en pleno concurrirá, así como también los elementos componentes de las distintas Secciones, que han sido invitados para ello por el presidente general de la Institución señor Domingo León González.

Resultará, pues, muy lucido el homenaje que se tributará al sinnumero de bellas damas y damitas que llevaron a feliz término el inolvidable festival de la Candelaria.

UN REPARTO DE PREMIOS EN EL CLUB MADRILEÑO

Fueron obsequiados los que contribuyeron a la verbena recientemente celebrada por la sociedad

En una bella fiesta de socios se llevó a efecto en el simpático Club Madrileño la entrega de los premios y regalos obtenidos en su última verbena.

El salón del Club convertido en un áscua de oro estaba rebosante de bellas damas y damitas, la alegría que reinó durante este acto y el baile amenizado por la orquesta del Club y el son "Botón de Oro" fué grande: un triunfo más que anotarse tiene este Club gracias a la iniciativa del presidente de la Sección de Recreo y Adorno señor Luis Fernández.

La presidenta de la sección feminista de Recreo y Adorno señorita Angelita Mederos, fué premiada con diploma de honor y un valioso bolso con rica boquilla engarzada de zafiros y agraciada por todos los asistentes con una salva de aplausos.

El señor Manuel Sánchez Prios en nombre de la Sección de Recreo y Adorno dió las gracias a cuantos contribuyeron por el éxito obtenido en la fiesta en "Verbena madrileña" y muy especialmente a las damas y damitas que pertenecen a esta sección.

Citar nombre por nombre de la concurrencia esta fiesta, sería interminable, fué ella brillante y como todas las del Club Madrileño, encantadora por sus mujeres.

LA FIESTA DE EL CRISTAL POR LOS DE "C. ENRIQUEZ"

Tendrá efecto en los manantiales de La Cotorra el próximo domingo 16

En los pintorescos jardines de La Cotorra, celebrará la sociedad Curros Enríquez, el próximo domingo día 16; la gran fiesta de El Cristal, para la que vienen haciendo toda clase de preparativos la Comisión de Fiestas, integrada por los señores Emilio y Celso Corbillón, Manuel Vaquero, Isolino Rodríguez y Venerando Rodríguez.

Han organizado una gran tarde bailable con un extenso programa, habiendo despertado gran interés dicha fiesta por la fama de que está precedida la sociedad Curros Enríquez, que siempre ha sabido conquistar triunfos en sus festivales.

Son muchos los almuerzos familiares que se están preparando para ese día, a tal efecto el Sr. Conde, propietario de los Manantiales, ha dispuesto en los lugares más estratégicos de la finca, merenderos para ese fin.

Como siempre habrá un servicio especial de guaguas hasta los mismos manantiales, aparte del ordinario y de las lanchitas que del muelle de Luz van a Regla para combinar allí con la guagua que va directa a La Cotorra.

LAS CLASES EN LA ASOCIACION ESP. INTEGRAL

Trabaja activamente la comisión que confecciona la nueva ley social. — Reuniones próximas

Dió comienzo el mes de septiembre en España Integral con la apertura de las clases las que marchan, dicho sea de paso, con una pujanza extraordinaria.

Ya en el día de ayer hablamos de la clase de Inglés, con muchísimos jóvenes matriculados y estudiosas damitas.

La de música, dió comienzo también con animación grande, la cuota especial para la clase de música es de un peso, al mes, son los días de la semana siguientes, lunes, miércoles y viernes.

Profesor Sr. José Raphel, método novísimo, clases de solfeo e instrumentos de aire.

Apropósito de esta materia, podemos anticipar que antes de poco tiempo será organizada una gran banda de música, para ello, se cuenta con el interés particularísimo del profesor un excelente director.

De esto y otros proyectos hablaremos otro día.

El que desee matricularse para la clase de música puede hacerlo en la Secretaría de la Institución todas las noches.

LA NUEVA LEY SOCIAL

Ya está la comisión que designó la Junta General últimamente trabajando en su árduo cometido, noches y más noches de estudio y amplia discusión a fin de dotar a España Integral de un reglamento nuevo completamente.

Podemos anticipar que la forma de Gobierno será nueva completamente, habrá tres organismos que se titularán Directorio; Asamblea Deliberativa y Consejo de fundadores.

Se constituirán nada menos que 16 Secciones, todas con nombres nuevos y finalidades hermosísimas.

El Directorio estará integrado por los siguientes:

Un Director General.
Un Vice-Director.
Un Mandatario.
Un Prefecto del Directorio.
Un Vice-Prefecto.
Un Secretario-Interventor.
Un Consiliario.
Y 16 Directores de Secciones.

Los miembros de la Asamblea Deliberativa, se llamarán Procuradores y serán éstos de tres clases, Procuradores por derecho propio; Procuradores Ponentes y Procuradores Electivos.

Las elecciones para el Directorio y para la Asamblea serán lo más democráticas que se han visto hasta la fecha en esta clase.

Otro día hablaremos de los estudios que se están haciendo para dotar a la Institución de algo nuevo y original.

LA SEMANA ENTRANTE

El sábado día 15, se reune por la noche la mesa del Comité de Damas para cambiar impresiones y trabajar en su alta finalidad.

El martes día 18, celebra junta la Sección de Propaganda, para conocer la labor desempeñada por las comisiones nombradas últimamente y otros asuntos.

El miércoles, día 19, se reunen dos comisiones del Comité de Damas y dos secciones de los jóvenes, para tratar del grandioso festival que se prepara para el mes de noviembre.

Las secciones de Orden y Recreo y Sport, con las comisiones de Bellas Artes y Recreo del Comité de Damas, más la Sección de Bellas Artes de Jóvenes.

Será una reunión que asistirán más de sesenta entre damitas y jóvenes para preparar concerniente a ese gran festival.

EXPOSICIONES DE SEVILLA Y BARCELONA

En el día de ayer tuvimos la dicha de recibir la visita del Dr. Alfonso Puig Batlle, Delegado en la ciudad de la Habana de la sociedad de Forasteros de Barcelona.

Habló a los jóvenes directivos de España Integral, de la importancia que tenían esas Exposiciones y la finalidad que perseguía esa simpática Asociación que radica en Barcelona cuyo fin es conseguir la visita a esas Exposiciones de la gente pobre y obrera especialmente.

A fin de estimular esa patriótica labor se pusieron grandes carteles en los salones de España Integral y acordaron hacer campaña intensa para secundar los buenos propósitos de tan meritoria Institución catalana.

DIA DE LA RAZA MAGNA ROMERIA EN LA TROPICAL

Una copia cinematográfica de este grandioso festival del 12 de octubre será enviada a España

Todas las sociedades españolas, grandes y chicas, sin excepciones, se aprestan a concurrir al grandioso festival en honor y beneficio de la "Asociación de la Prensa de Cuba", que ha de tener lugar en los frondosos jardines de "La Tropical", el próximo día doce de Octubre.

En las Oficinas de la Asociación, Manzana de Gómez número 233-A, teléfono A.1519 se reciben a diario adhesiones para el día de la Raza, ya que se trata de una gran fiesta de confraternidad entre las regiones hermanas.

El programa completo del festival quedará hecho de un momento a otro. Podemos asegurar que los asistentes a él, pasarán un día de completa animación, por la cantidad de números interesantes y variados que tiene el mismo, comenzando con una cabalgata que partirá de lugar céntrico de esta capital hasta los jardines de "La Tropical".

La fiesta comenzará a las diez de la mañana, y durará hasta la puesta del sol. Cada región enviará su representación a la fiesta, con sus trajes típicos, rondallas, etc.

Bandas de música amenizarán la romería.

En todos los sitios de los jardines, ya que ese día está dedicado exclusivamente a la fiesta de la Prensa, habrá grupos de romeros representando las diferentes asociaciones y clubs establecidos en esta capital y provincias.

Se tomará una cinta cinematográfica de la romería del día 12, enviándose una copia de ella a España, por medio de nuestro Embajador el ilustre doctor Mario García Kohly, para que sea exhibida en todos los lugares que sea posible, ya que esta grandiosa fiesta tiene el concurso de todas las regiones españolas cuyos hijos residentes en Cuba saben unirse en este día de la Raza, por un espíritu de Amor y de Confraternidad.

Pueden dirigirse para todo lo que concierne a esta fiesta grandiosa de "La Tropical", al señor Eduardo Cidre, Delegado por la Asociación de la Prensa, en las Oficinas de la Manzana de Gómez, número 233-A.

Daremos en breve una relación completa de las sociedades adheridas a la Romería.

LA PROXIMA FIESTA DE LOS DE "EL FRANCO"

Esta briosa y simpática Unión de los asturianos de El Franco, celebrará una gran fiesta el domingo próximo en los jardines de La Tropical.

Se llama la atención de los asociados para que remitan los cupones a la Secretaría para mejor organización de la misma.

GRAN BAILE EN EL DEPORTIVO HISP.-AMERICA

Se celebrará esta noche en honor de su equipo infantil.—Un atractivo programa bailable

Esta noche se celebrará en los salones de la Agrupación Artística Gallega y del Club Madrileño, situado en Prado y Dragones, un gran baile de sala organizado por el glorioso Club Deportivo Hispano América en honor de su equipo infantil, vencedor del concurso Miguel Mariano Gómez.

Orgullosa se puede encontrar la Comisión de Fiestas que preside un antiguo y querido hispanófilo, glorioso jugador de tiempo atrás y hoy entusiasta directivo, por la labor realizada por sus compañeros durante los días que han precedido a la celebración de esta fiesta.

Las sub-comisiones de impreso, música, invitaciones y demás han trabajado enormemente por que el éxito fuera rotundo, como seguramente lo será.

Agradecemos la invitación que nos envía el señor Marcelino Alvareda entusiasta presidente de este club y prometemos nuestra asistencia aunque solo sea por tener un rato de solaz contemplando tantas caras bonitas como han de asistir esta noche al baile de los "tigres" al propio tiempo de charlar unos momentos con los entusiastas hispanófilos.

El programa que ejecutarán la orquesta de Manolo Barba y el Sexteto Terry es el siguiente:

Primera parte: Vals Ramona; 2. son; 3 Fox Ameng My Souvenir; son 5 Danzón Siboney; 6 Fox, Fin Pan Parade; 7 Son; 8 Danzón Los muertos no salen; 9 Blues Noche Azul, 10 Son; 11 Danzón Los Infantiles del Hispano (estreno); 12 Son, 13 Paso doble, Hurra el Hispano (estreno).

Segunda parte: 1 Danzón Como gozan las mujeres; 2 Son; 3 Fox One More Ningt; 4 Son; 5 Danzón Siembra tu maiz; 6 Fox, Blue Hare Blue; 7 Son; 8 Danzón La Cotorrita; 9 Son; 10 Fox Aleluya; 11 Danzón El Mago de las Teclas; 12 Son; 13 Danzón Caprichito; Extra: Paso doble Comité de Damas.

Con este programa tenemos la seguridad que los "tigres" han de obtener un gran éxito.

MATINEE BAILABLE DE FOMENT CATALA

Gran acontecimionto reviste la matinée-Brillante, que ofrecerá a sus asociados el Gran Foment Catalá, mañana domingo en los preciosos y ventilados salones del Paseo del Prado.

Muchas son las damitas que esperan este día feliz de alegría y deleite para asistir a la maravillosa fiesta de los Fomentitas, que tanto se esmeran en elegir selectas y escogidas reuniones para los pertenecints al seno de esta sociedad.

De día en día lelgan hasta mí rumores del entusiasmo que existe entre la juventud habanera por las fiestas del Gran Foment que es el que está de moda hoy en día.

Para el domingo día 30 se está preparando una matinée femenil que organizan las lindas figulinas del Comité de Damas, ellas serán las encargadas de todo lo relacionado con esta fiesta.

Suscríbase al Diario de la Marina

FOLLETIN 343

¡Vendida... en la Flor de su Juventud!

MARCEL PRIOLLET

NOVELA

VERSION DE FERNANDO BARANGO-SOLIS

TOMO II

De venta en las librerías "La Moderna Poesía", Pi y Margall 135 y "Cervantes", Avenida de Italia Núm. 62. Telfs. A-0545 y A-4953.

(Continúa)

Este temor tomaba cada vez más cuerpo en el ánimo del profesor. Una sorda agonía se apoderó de él cuando, al llegar la mañana siguiente, pudo comprobar que Morales no había regresado al Hotel Metropol.

Después de una vana espera, el profesor pensó que su señor habría sin duda prolongado la juerga en algún cabaret nocturno y que se dirigiría directamente a la casa de la Capelette.

—Hasta puede ser que ya esté allí aguardando—se dijo.

"En este caso, haré muy bien en no perderlo de vista.

"Después de una noche de orgía, ese incorregible Morales pensará más en dormir qne en hacer a Lisa la acogida que merece la exquisita criatura.

"Es hasta capaz de dejarla marchar. Habríamos de comenzarlo todo de nuevo; sin contar con que, la pequeña no se dejará cazar fácilmente.

Después de este breve razonamiento, Governi decidió dirigirse inmediatamente a la Capelette a fin de mostrarse digno, una vez más, de la confianza que le testimoniaba su dueño...

Antes de abandonar el Hotel Metropol, el hábil sujeto dejó deslizar un hermoso billete en las manos del botones, recordando a este último la misión que debía desempeñar cerca de la muchacha que iría a preguntar por el barón de Bures.

Tomó, pues, Governi, el camino de la casa que, no más lejos que el día anterior y a precio de oro, había alquilado por un período indeterminado.

Tuvo la sorpresa de encontrar vacía la jaula que había destinado a Lisa Romanet.

Vanamente recorrió todas las piezas, desde las cuevas del granero. ¡Morales no estaba allí!

—¡Es verdad que he llegado antes de la hora convenida!—se dijo para tranquilizarse.

Servidor lleno de celo, pensó en matar el tiempo, encendiendo un buen fuego en la habitación de dormir.

Mientras estaba agachado delante de la chimenea, soplando los troncos reacios a encenderse, murmuró:

—¡Hace frío hoy!... Esta pequeña Lisa... No quisiera que enfermara... Se siente mucho la temperatura a su edad...

Y el cínico personaje llevó al colmo su inmunda solicitud, abriendo varias puertas para que el calor templara las demas piezas de la casa.

Comenzaba a encenderse el fuego, cuando el ruido de un coche, al detenerse, hizo estremecer al profesor.

—¡Morales!... ¡al fin!—dijo con un suspiro de satisfacción.

Y subió rápidamente las escaleras.

Su intención era permanecer oculto en el primer piso.

Desde allí podía espiar discretamente todo lo que hiciera Pedro Morales, sus gestos y su porte.

Sólo intervendría en el caso de que este último se mostrara o muy torpe o muy imprudente.

Nó podía, decididamente, soñarse un servidor más inteligente, más afecto...

El coche, después de haberse detenido un instante delante de la casa, acababa de arrancar de nuevo cuando la puerta se abrió girando sobre sus goznes.

Un hombre acababa de entrar en el vestíbulo.

Desde su puesto de observación, Governi había examinado al que llegaba. Tuvo un violento sobresalto.

El hombre no era Morales, sino un desconocido de rostro noble y enérgico, encuadrado por una barba fina, que empezaba a grisear.

El profesor iba a dejar exhalar su sorpresa y contrariedad en un grito que hubiera traicionado su presencia.

Felizmente para él, supo sofocarlo a tiempo.

Juzgó asimismo prudente el no aparecer, pues ignoraba en absoluto el motivo de la presencia de aquel hombre en la casa.

Las suposiciones más extravagantes acudieron a su mente. Ninguna de ellas se conformaba con la verdad.

¿Cómo hubiera podido, en efecto, Governi adivinar todo lo que había sucedido en la noche anterior?

¿Cómo hubiera podido saber que Morales había podido ceder en el transcurso de una partida de cartas, los derechos que se imaginaba poseer sobre Lisa Romanet?

El pensamiento de que su dueño había vendido a la inocente y pura criatura a otro hombre no pudo anidar ni por un instante en el cerebro de Governi.

El miserable doctor permanecía, pues, atento, fluctuando entre el temor de ser descubierto y la esperanza de descubrir la clave de aquel enigma.

Varias veces no pudo reprimir un gesto de ansiedad y de impaciencia.

Y fué de esta suerte que el hombre sin memoria pudo sorprender unos crujidos insólitos en el piso superior. Pero ya hemos visto que no paró demasiada atención a ello, ocupado como estaba en seguir las fases del drama que tenía lugar en su conciencia, drama terrible entre el bien y el mal, entre el honor y la indignidad.

De esta lucha áspera y cruel, lo mismo que del grito liberador que había subido de las tinieblas de un alma, nada pudo sorprender Governi.

El misterio había permanecido impenetrable para él.

Y no había comprendido nada de aquella aventura, cuando el desconocido se lanzó fuera, como un loco.

Desde una ventana del piso donde estaba atisbando lo que ocurría, Governi vió al hombre alejarse a grandes pasos, dando signos de una extraña exaltación.

Le siguió con la mirada, hasta el momento de su desaparición.

Entonces solamente, se aventuró el profesor a descender al piso bajo de la casa.

Allí, se dedicó a un minucioso examen, como si supusiera y esperase que el desconocido hubiera dejado algún indicio que le permitiera dar con la justa solución del problema.

Después de varios minutos de inútiles investigaciones, Governi pudo ver realizadas sus esperanzas.

Descubrió en la habitación, al lado de un sillón, el papel caído de la cartera del hombre sin memoria, y que este último se había descuidado de recoger.

Con gran nerviosidad quiso enterarse en seguida de lo que se le aparecía como un precioso documento.

Su sorpresa subió de punto cuando reconoció, sobre el papel, la letra de Pedro Morales.

Y leyó atónito:

"Por la presente acta, doy al portador todos los derechos de propiedad sobre el castillo de Givrecourt y sobre las tierras, bosques y dominios que le circundan..."

Governi prosiguió la lectura y pudo comprender que aquel poseía todos los signos de la autenticidad.

No solamente estaba firmado y fechado por mano de Pedro Morales, sino que aun este último tuvo el cuidado de mencionar el nombre del notario, el cual quedaba encargado de dar a la donación un carácter legal.

Después de haber leído detenidamente el escrito, Governi esbozó un gesto de disgusto.

—¡No en vano sentía mis temores! Pedro ha hecho alguna barbaridad... ¡eso es seguro!—murmuró.

"Estaba sin duda completamente ébrio cuando ha consentido en desembarazarse, de un trazo de pluma, de una propiedad del valor de Givrecourt.

"Y en su inconsciencia habrá hablado también, como si lo viera, de Lisa y de la casa de la Capelette...

"Felizmente para Pedro, el azar ha hecho caer este papel entre mis manos...

"Esperemos que podré, del mismo modo, reparar las demás tonterías que haya podido cometer.

Hablando así, Governi rendía un justo homenaje a su señor. Mostraba igualmente su claro discernimiento pues, casi al pie de la letra, acababa de reconstruir la verdad de lo sucedido.

Habiendo también epilogado sobre el encuentro que acababa de tener, el astuto personaje pensó que no debía contar mucho con la visitia de Morales, a la hora convenida.

Por el contrario, no había razón alguna para que Lisa dejara de acudir a la casa, atendiendo la invitación de aquel excelente barón de Bures.

Y Governi decidió recibir él a la encantadora muchacha.

Sabría componérselas para retenerla, empleando hasta la intimidación y la fuerza.

Había preparado cuidadosamente el discurso que dirigiría a aquella inocente a fin de apaciguar el terror que no podía menos de causarla cuando le reconociese.

—¡Prever..., prever! ¡Esto es lo esencial!— había exclamado el profesor, muy contento de sí mismo.

Pero he aquí una cosa con la que el previsor Governi no había contado: la llegada de Josefina a la vez que la de Lisa.

Y aun menos, mientras pensaba triunfar fácilmente de las dos mujeres que consideraba sus prisioneras, pudo sospechar ni adelantarse al gesto decidido de la marquesa de Orceval, enfrentándole denodadamente el cañón de su revólver.

En aquel instante, tan acobardado ante el peligro como fanfarrón se había mostrado con la certidumbre de la victoria, Governi hacía un bien triste papel.

Aún más lívido de lo que ordinariamente estaba, tenía los ojos desorbitados y estrábicos. Sus dedos, crispados sobre la madera de la puerta, buscaban el cerrojo que había corrido unos minutos antes.

Una palabra de Josefina le dejó paralizado.

—¡Ni un movimiento! No saldrá usted de aquí sin habernos revelado la razón de esta intriga...

"¡Hable usted! Había tendido un lazo a esta inocente criatura, ¿no es eso?

El pequeño revólver seguía amenazando el pecho de Governi.

M.E.C.D. 2016

ANUNCIOS CLASIFICADOS DE ULTIMA HORA

A-3333 **A-1014**

A ALQUILERES DE CASAS

A1 HABANA

SE ALQUILAN

Las casas Hospital número 93, altos de esquina, precio $55.00; Espada números 87, 89 93, y 95 bajos, número 89 altos, entre Jesús Peregrino y Salud; compuestas de sala, saleta, 3 cuartos, baño intercalado, comedor, cocina, cuarto y servicio de criado; precio: $45.00. Llave en Salud número 2, bajos, pasaje entre Hospital y Espada. Milagros número 133, chalet de construcción moderna entre Figueroa y D'Strampes: precio $70.00. La llave en la bodega de la esquina. San Mariano número 67-C, esquina Armas. Sala, comedor, tres cuartos, baño y cocina. Precio: $25.00. La llave en el número 67-B bajos. Informan: Telfs. U-4962 y F-1988.
U. H. A-1 S_7070 16 Sep.

SE ALQUILA una moderna casa, compuesta de sala, recibidor, tres habitaciones, comedor, baño completo y cocina de gas. Precio: $40.00. Arbol Seco número 71, altos, letra B. Informan: teléfonos U-1478 y U-5089.
U. H. A-1 S-7104 17 Sep.

ENTRE Parque y Prado se alquila un piso alto para club u oficina profesionales, tres salones corridos, tres cuartos, galería independiente, cocina, cuartos para criados, duchas y demás servicios. Virtudes núm. 2, esquina a Zulueta. En la misma informan.
UH A1 S7122 15 Sept.

SE ALQUILAN los altos de Habana número 72. Informan en los bajos. Teléfono I-3211. UH A-1 S-7255 18 Sep.

ALTOS Y BAJOS, Estrella 58, se alquilan, entre Manrique y San Nicolás. Sala, comedor, 4 cuartos, cocina, servicios. Llave en la bodega. Fernández. M-8887, A-8124 y F-1253. UH A-1 42540 16 Sep.

REINA 131

SE ALQUILAN los altos propios para una grande familia o sociedad o conservatorio. La llave el encargado en la misma. Para más informes, M-2971. Café La Isla.
UH A1 42643 18sep

SE ALQUILA la bonita casita Escobar No. 181, propia para un matrimonio u hombre solo y también se vende. Informan en la misma su dueño. No tiene papel.
U. H. A-1 42778 16 Sep.

PISO PRINCIPAL. Próximo a desocuparse, se alquila en Luz 24, entre Habana y Compostela. La llave en el mismo.
U. H. A-1 42734 15 Sep.

EN $32.00 alquilo piso alto, moderno, fresco, Figuras 37, entre Monte y Tenerife, amplia sala, dos habitaciones, cuarto baño lujoso intercalado con calentador gas y cocina. Nunca falta agua. Llaves bodega de Figuras y Tenerife, de 1 a 6 tarde. Informan: teléfono A-1320.
A-1 U. H. 42698 16 Sep.

ALQUILO cerca Instituto espléndidos y frescos altos, Lamparilla 78, propios para oficinas, sociedades o familia. Agua abundante. Informan: San Lázaro 36.
U. H. A-1 42922 19 Sep.

INDUSTRIA 19

Entre Refugio y Genios. Altos y bajos, izquierda, modernos, con sala, recibidor, cuatro habitaciones, baño intercalado, comedor, cocina, habitación y servicios de criados. Informan: O'Reilly 39, bajos.
A-1 U. H. 42500 15 Sep.

ALQUILO altos modernos, Concordia 148. Sala, comedor, tres cuartos, baño intercalado, cocina, llaves bodega esquina Oquendo. Informes F 2313. F y 19 Vedado. UH A1 42797 18 Sept.

A MEDIA cuadra de Infanta y una del Parque Carlitos Aguirre, se alquila los frescos y modernos altos de San José 137. Tienen sala y comedor amplios, 2 habitaciones, baño intercalado y cocina de gas. Ultimo precio $48.00 a familia estable. Informan en el 139 altos.
UH A1 42972 17 Septbre.

CASA MODERNA

Infanta 13 Edificio Artigas, dos habitaciones, sala, comedor y magnífico baño, cocina, limpieza de escalera y basura muy frescas. Informan Neptuno 172, señor Arroyo. UH A1 S7275 15 Septbre.

CASA APARTAMENTO

Neptuno 172 entre Escobar y Gervasio, desde $35 hasta $55 de una y dos habitaciones, sala, comedor, cocina, magnífico baño, elevador todo moderno.
UH A1 S7276 15 Septbre.

ALQUILO altos acabados de pintar. Sala, cuatro habitaciones, baño completo, comedor al fondo. San Rafael 152, entre Oquendo y Soledad y Lealtad y Figuras, bajos: sala, comedor, dos habitaciones y baño. Informes: F-1929.
U. H. A-1 43062 16 Sep.

PARA CORTA familia, próximo a Reina, se alquilan los altos San Nicolás No. 160. Sala, saleta corrida, 2 habitaciones, baño y cocina. Informes: teléfono F-5929.
U. H. A-1 S-7292 17 Sep.

CONCORDIA No. 37, primero y segundo piso. Sala, recibidor, 4 habitaciones, baño intercalado, comedor, cocina y cuarto y servicio de criados. Llave en los bajos. Informan: Industria número 109.
A-1 S-7286 19 Sep.

MANRIQUE, 10

Entre San Lázaro y Lagunas, se alquila un segundo piso compuesto de sala, saleta, tres cuartos, cuarto de baño intercalado, comedor, cocina y cuarto y servicio de criada. La llave al lado. Informan: teléfono A-1884.
A-1 U. H. 43158 17 Sep.

NEPTUNO 173, entre Escobar y Gervasio, se alquila el primer piso. Tiene sala, recibidor, tres cuartos con baño intercalado, comedor al fondo, cuarto para sirviente con baño y un espacioso patio estilo español. Informa: Pedro Fantory. Telf. F-1746.
A-1 43160 19 Sep.

SE ALQUILAN los altos de la calle Inquisidor 15 (derecha), compuestos de seis amplias habitaciones y un gran salón al fondo, propio para oficina o departamentos. También los de la izquierda, con sala, saleta, tres hermosas habitaciones y servicios completos. Informa "La Vinatera". Teléfono U-1794.
A-1 43154 21 Sep.

CONDESA 41, BAJOS

Entre Lealtad y Escobar, compuesto de sala, comedor, dos cuartos, cocina y cuarto de baño moderno. La llave en la bodega de Concepción de la Valla y Escobar. Se alquila barata. Informes en el teléfono U-3543. A-1 43224 18 Sep.

CONDESA 3, BAJOS

Casi esquina a Campanario, compuesto de sala, comedor, tres cuartos, cocina de gas y baño moderno. Las llaves en la bodega. Se alquila en buenas condiciones. Informes en el teléfono M-7203.
A-1 43223 18 Sep.

CONDESA 3, PRIMERO

Casi esquina a Campanario, compuesto de sala, comedor, tres cuartos, cocina de gas y baño moderno. Se alquila en precio barato. Las llaves en la bodega e informes en el teléfono M-7203.
A-1 43222 18 Sep.

CORRALES 90, se alquila en 45 pesos el cómodo y fresco alto primer piso, acabado de fabricar, casi esquina a Angeles. La llave en la barbería. Informes: Bernaza 23. A-1 43232 18 Sep.

SE ALQUILA el primer piso de la moderna casa Acosta 95 compuesto de sala, saleta, tres habitaciones y servicio de criados, la llave en los bajos. Informes A 5568. UH A1 43131 16 Septbre.

ALQUILO la moderna casa de Jovellar 39, esquina Hospital, 3 cuartos, sala, recibidor, baño, comedor, cocina y servicios. La llave en la bodega. F-6236.
A-1 43230 18 Sep.

SE ALQUILAN los altos de Lealtad número 38. Sala, recibidor, gabinete, cinco cuartos, baño completo. Su precio: $110. Con contrato se reduce el precio. Demás informes: T 34.17 p. m.
U. H. A-1 43181 19 Sep.

OBISPO 54

Muy reajustado, se alquila el primer piso, compuesto de ocho departamentos. Puede utilizarse para modista, oficinas o familia. Tiene cocina y servicios dobles, muy ventilado y siempre agua abundante. La llave e informes en los bajos. Optica El Almendares A 4212.
A1 43001 15 Sept.

ALQUILO a $40 y $50 Infanta 99 esquina Benjumeda, casa con sala, comedor, dos y tres cuartos, baño intercalado, recibidor, cocina de gas y calentador. Informan: bodega teléfono U-6677.
A1 S-7350 22 Sep.

ALQUILO el segundo piso alto Campanario 110, esquina a San Rafael. Sala, comedor y tres cuartos y demás servicios todo moderno. Es la esquina de la brisa. Se da barato. Informes en la misma.
U. H. A1 43254 17 Sep.

SE ALQUILAN los altos de Lealtad 111, entre San Rafael y San Miguel; tiene sala, recibidor y comedor, siete habitaciones, baño moderno intercalado, cuarto y servicio de criado. Informan: F-4496; se puede ver de 8 a 4 p. m.
A1 S-7351 17 Sep.

HABANA 102 altos, esquina Obrapía. Sala, comedor, tres cuartos, hall, baño, cocina, cuarto alto, azotea. $60. FO-2213.
A1 43252 18 Sep.

$50 ALTOS MODERNOS

A una cuadra del Parque Maceo, 27 número 7, entre Marina y Hospital. Sala, saleta, comedor, 3 cuartos, baño intercalado. Llave número 2. Informes: Teléfono M-6014. U. H. A1 43265 16 Sep.

A2 VEDADO

PASEO Y 17 (VEDADO)

Amplia casa de dos plantas, garage, jardines espaciosos. Llaves: 17 número 326. Informan: Prado 44, altos.
A-2 U. H. 42499 15 Sep.

VEDADO. Se alquila casa. Sala, comedor, cuatro cuartos y demás servicios, cuarto y servicio de criados. 19 número 226, entre F y G. Informan al lado de la bodega, por F. UH A_2 43058 17 Sep.

SE ALQUILA la casa calle O núm. 10, entre 17 y 19, con muchas comodidades. También un piso en el Edificio Piloto. Tiene garage y elevador. Informan en la misma. Teléfono F-1878.
U. H. A-2 S-7283 18 Sep.

SE ALQUILAN los modernos y frescos bajos de la casa calle 14 número 115 entre 11 y 13. Tienen portal, sala, tres cuartos con su baño intercalado, comedor, pantry, cocina, cuarto y servicio de criado. Informan teléfono F-4636.
U. H. A-2 S-7340 19 Sep.

SE ALQUILA la casa calle 4 y 17, número 147. Recibidor, comedor, 5 cuartos, baño completo, cuarto criada en la azotea. Su precio: $100. Se reduce el precio con contrato. Demás informes: T. 34.17 p. m. UH A-2 43182 19 Sep.

VEDADO. Se alquila los altos de la casa calle 15 número 198, entre G. y H., compuesto de sala, comedor, tres cuartos con baño intercalado, cocina de gas, cuarto de criado con su servicio sanitario, etc. Razón: calle H número 138, esquina a 15.
A2 43240 21 Sep.

A3 CERRO

SE ALQUILA el alto de la casa San Salvador número 7, esquina a Arzobispo, compuesta de sala, comedor, 4 habitaciones, baño, cocina y servicio de criado. La llave en los bajos. Informan en el teléfono F_5386. UH A-3 S-7338 19 Sep.

A5 VIBORA Y A. APOLO

HERMOSO CHALET

En la calle de Carmen esquina a Luz Caballero, se alquila el hermoso chalet "Villa Tibidabo", compuesto de seis amplios cuartos, sala, hall, comedor, cuarto de criados, baño, garage y cuarto de chauffeur. Acabada de pintar, rodeada de jardín con una terraza donde domina la más bella vista de la Habana. La llave en la casa de al lado. Informan en la misma y en el teléfono M-9556. Ultimo precio: 80 pesos.
U. H. E-1896 Indf. 4 Sep.

ALTURAS DE LA VIBORA

Canteras San Miguel. Se alquila una nueva y hermosa casita para persona de gusto. Puede verse a cualquier hora del día. Calle Arellano y Pasaje. Informan M-4345.
U. S. A-5 S-7259 15 Sep.

VIVA fresco, casa amueblada se alquila por un año $70 mensuales, compuesta de sala, 3 cuartos, comedor al fondo, cocina de gas, instalación sanitaria, todos los cuartos amueblados, fiador o garantía. Luis Estévez 45 casi esq. a Heredia, Víbora, Informes, teléfono I 3153.
UH A5 S7271 15 Septb.

SE ALQUILA casa nueva, acabada de fabricar, Delicias número 46, entre San Francisco y Concepción, Víbora. Se compone de sala y saleta, 4 grandes habitaciones, cuarto de baño intercalado, cocina de gas, comedor al fondo, patio y traspatio, con una gran enredadera. Informan de 1 a 7 en la misma. Teléfono M-2569. Servicio de criado independiente.
U. H. A-5 43046 23 Sep.

SE ALQUILA la casa Armas 20, Víbora, sala, comedor, dos habitaciones y demás servicios. La llave en el 22. Informan en Monte 31. Teléf. A 4353.
A5 43134 16 Septbre.

SE ALQUILA JUAN BRUNO ZAYAS

Casi esquina Estrada Palma, bajos, recién construídos, modernos, con jardín, portal, sala, hall, cuatro habitaciones, baño intercalado, comedor, cocina, cuarto de criados y garage. Informa su dueño. Teléfono I-5916. La llave al lado, chalet verde. A-5 43216 17 Sep.

A6 LUYANO

CASITAS A $18

Altas, con balcón, sala, habitación, servicios, luz, agua abundante. Informan en la misma. Teléfono M-4663. Cueto y Enna.
U. H. A-6 42919 15 Sep.

SE ALQUILA la casa Santa Felicia número 4-C, entre Fábrica y Justicia, con portal, sala, saleta y 2 habitaciones, cocina y su servicio. Informan: teléfonos I-7167 e I-1870. A_6 S-7342 18 Sep.

A8 MARIANAO

ACABADO DE FABRICAR

Alquilo en el Reparto Miramar, a dos cuadras del Puente, calle 6 y 3ra. Avenida un chalet nuevo. La llave: Calzada 163 entre 20 y 22, Vedado. Precio: $90. Informan: M-6682. UH A-8 S-7282 15 Sep.

MIRAMAR, a la brisa, se alquila amplia y cómoda casa. Precio: $200. Informan: FO-1557.
A8 C-7356 19 Sep.

SE ALQUILAN LOS ALTOS

De la casa calle 12 entre 1ra. y 3ra., Reparto Almendares, compuestos de portal, sala, saleta, galería, tres cuartos, baño intercalado de lujo, comedor al fondo muy fresco, pantry, cocina, dos cuartos de criados y garage. Teléfono FO-1317.
A-8 S-7317 17 Sep.

BUENA Vista, se alquila gran chalet moderno, todas comodidades, propio para familia de gusto. Frente Paradero Rabel. Teléfono FO-1691. A8 S-7349 19 Sep.

B OTROS ALQUILERES

B1 DEPARTAMENTOS

EN AGUILA número 243, entre Monte y Corrales, se alquila un departamento, 2 habitaciones, con baño y luz. Casa particular. B-1 S-7343 17 Sep.

FRESCO apartamento, entrada independiente, azotea, Romay 25, media cuadra Monte. 2 habitaciones, servicios, luz, agua siempre. Puede verse todas horas. Informes: Librería Albela. Telf. U-5783.
B1 43253 17 Sep.

B2 HABITACIONES

MURALLA 55 altos, entre Habana y Compostela. Alquilo dos espléndidas habitaciones, una con balcón a la calle; otra dá a una terraza; hay cocina, baño, luz y teléfono. Casa tranquila y de moralidad.
U. H. B-2 43085 19 Sep.

ALQUILO 3 habitaciones corridas, juntas o separadas, una sala a calle, espaciosa, 2 ventanas, casa particular, teléfono. San Juan de Dios 6, altos, entre Compostela y Habana. (B-2) 43044 17 Sep.

SE ALQUILA una habitación en Amistad, 16, altos, en $8.00.
B2 S-7355 18 Sep.

FAMILIA particular, alquila magnífica habitación amueblada a caballero de moralidad. Consulado No. 59, altos.
B-2 S-7136 20 Sep.

AGUILA número 243, altos, entre Monte y Corrales. Se alquilan habitaciones muy frescas, hay grandes y chicas, como para hombres solos. Casa particular.
B-2 S-7344 17 Sep.

SE ALQUILA con comida una ventilada y hermosa habitación a uno o dos hombres solos de moralidad. Baño y servicio independiente. Lamparilla 48, segundo piso. B2 43233 20 Sep.

B3 LOCALES PARA COMERCIO

CALLE DE LUZ, casi esquina a Oficios. Punto de mayor movimiento comercial, se alquila un hermoso local acabado de reformar, propio para una buena tienda de cualquier giro. 200 metros cuadrados, piso de granito y todo moderno. Informan: M. Soto y Cía, Oficios, 74 a todas horas. UH B-3 S-7182 25 Sep.

A UNA cuadra de San Rafael, se alquilan los amplios bajos de Aguila 96. Pardo, Cuba 52, de 3 a 5. A_7625.
U. H. (B-3) 42850 22 Sep.

SAN IGNACIO NUM. 118

Se alquila para Almacén entre Luz y Acosta de nueva Construcción con 272 metros superficiales, dos puertas de calle. Informan en la misma y teléfono F 2804 y A 8982. UH B3 43106 16 Sept.

SE ALQUILAN bajos, Belascoaín, 98-A, propios para establecimiento, salón de trescientos metros planos con magníficos servicios. Entradas por Belascoaín y por Nueva del Pilar. Muy frescos y claros. Llaves e informes: tienda de ropa de la esquina.
U. H. B-3 42911 15 Sep.

PARA COMERCIO

Zanja 38. Local propio para comercio de cualquier clase, se dá contrato. Informan: A-6121. UH B-3 43220 16 Sep.

PARA BODEGA

Esquina, Cueto y Enna, Luyanó, con armatostes, preparada para abrirla. Se dá en buenas condiciones. Informan en la misma. Teléfono M-4663.
U. H. B-3 42918 15 Sep.

OBISPO 78

Casi esquina a Villegas. Gran local para cualquier clase de comercio. La llave en la misma, de 7 a 11.
E-1927 19 Sep.

PARA CINE O INDUSTRIA

Se alquila una nave con 300 metros de azotea y una plataforma sobre las entradas, y una casa al lado de 400 metros que se adapta para lo que se quiera, más un solar yermo al fondo por otra calle, todo son mil metros. Junto o separado. Informa: Serrano 6. Teléfono I-3121.
B3 43272 19 Sep.

PARA establecimiento, se alquila, Neptuno 173, entre Escobar y Gervasio; mide seis metros y medio de frente por veinte y tres de fondo. Informa: Pedro Fantony. Tel. F-1746.
B-3 43159 19 Sep.

OBISPO 78 (ALTOS)

Se alquilan estos altos propios para modistas, manicure o cualquier otro comercio y vivienda. La llave en la misma de 7 a 11.
E-1928 19 Sep.

CON CHUCHO de ferrocarril, se alquila un patio cercado, con 100 metros cuadrados, en Pajarito y Desagüe. Informa La Vinatera. Arbol Seco y Peñalver.
B_3 43155 21 Sep.

SE ALQUILA espléndido local. Calle Cuba número 96, casi esquina a Muralla, propio para almacén. Informes "El Número 15". Monte número 15. Telf. A-2803. Habana. B-3 S-7348 14 Oct.

DRAGONES número 10, esquina a Amistad. Se alquila un local apropiado para fonda u otra industria; tiene cocina con nueve hornillas; dos mesas de cocina, mostrador y nevera. Tiene buena barriada. Teléfono M-4363. B3 43237 19 Sep.

SE ALQUILA un local en Dragones 13, esquina a Galiano. B3 43245 21 Sep.

C COMPRAS

C4 AUTOMOVILES Y ACCS.

COMPRAMOS cuña Ford cupé del último modelo, que tenga poco uso. Trato directo. Informan: teléfono M-9262.
C4 43271 17 Sep.

C7 INSTRUMENTOS DE MUSICA

COMPRO Ortofónicas, máquinas de escribir de buen fabricante, archivos de acero burós, escaparates y toda clase de objetos de arte, que sean de algún valor los voy a ver en el acto y no reparo precios, si el artículo lo vale. Avise al M 1556.
UH C7 43132 17 Septbre.

C9 FINCAS RUSTICAS

SOLICITO FINCA RUSTICA

En arrendamiento, cerca de la Habana, de una a dos caballerías, frente a carretera, propia para avicultura. Sr. Pereda. Villegas 42. A-3983.
(C-9) 43229 18 Sep.

D VENTAS

D1 CASAS

GANGA se vende una casa en la calle 7 entre Avenidas 6 y 7, Ampliación Almendares, compuesta de jardín, recibidor, sala comedor, tres cuartos patio y garage, recién construida, se da en $3.500 al contado y 2.500 a pagar fácilmente. Informan Cárdenas 70.
UH D1 42981 16 Septbre.

SE VENDE una casa de madera y tejas, en Buena Vista, Pasaje A No. 9 entre 6 y 7, compuesta de sala, tres cuartos, cocina, comedor, patio y portal.
D-1 42908 21 Sep.

EN MUCHA ganga vendo una casa en Santo Suárez, entre Flores y San Benigno; renta setenta pesos. Informa en el 58 de Santos Suárez, Piñón.
D1 43267 17 Sep.

SE VENDE una casa en Neptuno, de dos plantas; muy barata, con facilidades de pago. Teléfono FO-2617, Llansó.
D1 43277 17 Sep.

VEDADO. Calle 6, próximo a 23, vendo en $20.000 hermosa casa, solar completo, toda comodidad, cinco cuartos, garage, jardines, moderna, acera sombra. Benítez. Lagunas 115, por Belascoaín, de 12 a 3.
D-1 43227 16 Sep.

VENTA casa de buena construcción, con 700 metros, incluyéndose otros 700 metros anexos con variados frutales. Vendo dos solares, calle Pocito, Lawton. Propietario: I-5006.
VENDO 600 metros de terreno en buen punto de la Víbora, con la siguiente fabricación moderna. Frente, casa para familia, a continuación hacia el fondo 7 casas más pequeñas, para corta familia. Construcción moderna. Un cuarto alto, con servicio y cocina. Buena renta. Informan: teléfono I-5006.
U. H. D1 43279 16 Sep

VENDO CASITAS y casas grandes en todos los barrios, y en el centro de la Habana. Informan: Sr. González, Jesús del Monte 10, bajos, de 1 a 5. Telf. M-8052.
D_1 S-7303 23 Sep.

D2 SOLARES

ALTURAS DE ALMENDARES

Solar 11x36, 396 varas, Avenida de Alturas y Avenida de la Paz. No necesite relleno. Se vende barato. Botica doctor Noble, 12 y 21, Vedado. F-6172.
U. H. D-2 43201 29 Sep.

SE VENDE a precio de situación, dos solares bien situados en el punto más fresco de la Víbora, uno de esquina, cerca de la Calzada y Parque Córdoba. Sin corredores. I-5393. D-2 43211 19 Sep.

REPARTO Miramar, en la Séptima Avenida en lo más alto de este reparto, vendo una gran esquina muy próxima al parque, se da a precio de situación con grandes facilidades de pagos. Vendo otros solares este mismo Reparto. Informan: señor Colás: A-2161. F-5552.
U. H. D2 S-7352 17 Sep.

D3 ESTABLECIMIENTOS

SE VENDE vidriera tabacos, Cuba y Obrapía, frutería, se dá barata por encontrarse enfermo el dueño. Informes en la misma. UH D3 43124 19 Sept.

VENDO VIDRIERA en el mejor sitio de la Habana, yo no puedo atenderla, garantizo una venta de $16 diarios. Ultimo precio: $550, (quinientos cincuenta pesos.) Cuenya, Monte y Cárdenas, café.
D-3 43175 17 Sep.

D6 MUEBLES Y PRENDAS

VENTA LOCA DE MUEBLES

Juego de cuarto de tres cuerpos color beig estilo Luis XV: $225; una idem de cedro marqueteado, $150; y uno en color verde, ganga, $130; uno de dos cuerpos de caoba, marqueteado, semi-regalado: $225.00: uno de cedro, fileteado, en color caoba: $110; uno id., sin filete, $65; uno esmaltado, ganga verdad, $125; uno jaspeado, en azul cobalto: $65. uno id., color rosa, $60; varios juegos más, modernos, con cinco piezas: $55; juegos de sala, color rosa-lila: $85; uno id., color gris: $65; más juegos estilos suizos y americanos, 14 piezas, a $50; un juego de recibidor, de caoba tapizado en cuero nuevo: $80; un idem, estilo internacional color caoba y crema: $70; uno de mimbre: $90; juegos de comedor de caoba, enchapados en nogal: $225; uno idem, color caoba fileteado: $110; uno idem bronceado: $100; Aparadores modernos ovalados: $20; idem cuadrados a $15, con tapa de cristal. Escaparates modernos, con lunas, a $27; coquetas modernas a $15; antiguas a $8; camas de madera a $8; camas de madera a $12; idem de hierro, modernas, a $9; Máquinas de Singer desde $15; Vitrinas modernas desde $20; Burós de cortina a $17; baúles escaparate a $17; neveras de $10 en adelante. Relojes de pared, modernos, a $8; cuadros y lámparas a precios irrisorios; Pianola Eléctrica Nueva: $425, una idem, Melville Clark: $225; una Victrola ortofónica de Gabinete, marca J. L. Stowers: $110; una idem Víctor, con diafragma ortofónico, $60; fonógrafos desde $10, e infinidad de objetos que damos a precios jamás vistos. Tenga la bondad de analizar los precios antes ex puestos y antes de juzgarse ideas opuestas háganos una visita para que se convenza y al mismo tiempo saldrá complacido. "La Casa Ferro", Gloria 123, teléfono M 1296.
UH D6 41184 16 Septb.

VENDEMOS A $15.00

Máquinas Singer gabinete, nuevas completamente a $45.00; una Gabinete Salón $50. Factoría y Corrales, "El Vesubio", al fondo de La Isla de Cuba.
D6 43275 17 Sep.

SE DAN BARATOS

1 juego de cuarto chinesco, uno de 3 cuerpos esmaltado y decorado en oro, 1 juego comedor estilo Adams y 1 espejo dorado. Pueden verse en Corrales 53 ,bajos, esquina a Factoría.
D6 43276 17 Sep.

D7 INSTRUMENTOS DE MUSICA

GANGA. Un magnífico autopiano en buenas condiciones de funcionamiento, muy buenas voces. Tiene bastantes rollos, último precio: $175. Luz No. 76, bajos, Habana.
D-7 U. H. E_1911 25 Sep.

SE VENDE UN VIOLIN de 3|4, de magníficas voces, completamente equipado. Se dá barato. Pocito número 2, esquina a Belascoaín, (altos), departamento No. 13.
D-7 43234 17 Sep.

D9 FINCAS RUSTICAS

NEGOCIO. $25.000. Tres caballerías, tierras magníficas, frente carretera central, 30 minutos Víbora, con casas, ganado, camiones, etc. Agua, pozos, río inagotable, palmares. Oportunidad de momento, con gran despacho de leche, buenos clientes. Benítez. Lagunas 115, por Belascoaín. De 12 a 3.
D_9 43228 16 Sep.

D10 OBJETOS VARIOS

MOTOR portátil: Se vende uno marca Caille, magneto Bosch, propio para bote, buen funcionamiento. Para verlo Círculo Militar, Playa de Marianao. Martínez. Teléfono F-1742.
D10 43274 19 Septbre.

PLANCHAS de Zinc del No. 14, de avería, propias para cerca, un lote de 1.000 de varios tamaños; no están oxidadas. Las doy todas en 45 pesos. Villegas 72; pregunten por barbero, de 11 a 1 y de 5 a 7. D10 43270 17 Sep.

E SE SOLICITAN

E1 CRIADAS Y CRIADOS

SE SOLICITA una criada en Barcelona 14, altos, para los quehaceres de la casa. Sueldo: $25. Se prefiere española.
E1 43261 16 Septbre.

SE NECESITA una muchacha de 14 a 15 años, blanca, que sea formal, para un matrimonio con dos niños y ayudar a la limpieza. Lugareño No. 28, telf. U-6782. Ensanche de la Habana.
E1 43273 17 Sep.

SE SOLICITA una criada peninsular joven, en San Rafael 91.
E-1 43231 16 Sep.

E-2-COCINEROS Y COCINERAS

SE SOLICITA cocinera peninsular que duerma en la colocación. Debe saber bien su oficio y tener referencias. Corta familia. Buen sueldo calle 2 núm. 239 entre 25 y 27, Vedado.
UH E2 43123 16 Septbre.

SE SOLICITA en Monte número 50 una cocinera. Sueldo: $25.00. que sepa hacer plaza. E-2 S_7345 17 Sep.

SOLICITO criada para la limpieza por horas, que sea formal y tenga referencias. Informan: H. número 215, entre 21 y 23. U. H. E2 S-7353 16 Sep.

E3 PARA 2 SERVICIOS

FAMILIA llegada de Europa necesita dos españolas, cocinar, limpiar y para criada. Agencia Montalvo, Vedado, 17 y F. Teléfono F-4427. E3 S-7354 17 Sep.

E10 VARIOS

CASA PARA LEGACION

Se necesita alquilar con contrato casa completamente amueblada. Tel. F-5821.
UH E10 42608 15sep

F SE OFRECEN

F1 CRIADAS Y CRIADOS

DESEA colocarse joven español para servicio de comedor. Tiene buenas referencias. Teléfono A-5985.
U. H. F_1 42856 15 Sep.

DESEA colocarse joven española de criada de mano, no tiene pretensiones, desea familia moral, es fina y trabajadora las familias con quien estuvo mucho tiempo la recomiendan. Informan U 7079.
UH F1 43114 16 Septbre.

SE DESEA colocar muchacha española para criada de manos o para cuartos. Tiene referencias. Informan: Vives 156. Telf. A-2035. F-1 43176 17 Sep.

SE DESEA colocar una muchacha para comedor o criada de cuartos; sabe cortar y coser. Buenos Aires y Florencia. Teléfono I_7797. F1 43266 17 Sep.

SE OFRECE joven española para criada de mano o cuarto; es formal, trabajadora y sabe su obligación. Informan: U_6165, Isabel. F1 S-7357 17 Sep.

UN ESPAÑOL, se ofrece para criado de manos o lo que mejor convenga; es de toda confianza y cumplidor. Tiene muy buenas referencias, sin pretensiones. Teléfono A-0318. F-1 43221 18 Sep.

SE DESEA colocar una señora española, de criada de mano o de cuarto. Sabe coser bien; sabe algo de cocina. Buenas referencias. Teléfono M-4616.
F1 43238 16 Sep.

DESEA colocarse joven española de criada de mano o de cuarto. F_6154.
F1 43235 17 Sep.

SE OFRECE criado de mano peninsular, joven, competente en todo buen servicio; tiene referencias de casas respetables. Teléfono A-4792.
F1 43248 17 Sep.

SE DESEA colocar una española de criada de mano o para los dos trabajos. Sabe su obligación. Teléfono M-2979.
F1 43251 17 Sep.

F2 COCINERAS Y COCINEROS

DESEA colocarse una cocinera joven, de color, para corta familia. Duerme en la colocación. M-4308.
U. H. F-2 43054 15 Sep.

DESEA colocarse cocinera española, de mediana edad; sabe hacer algunos dulces; lleva tiempo en el país; tiene buenas referencias. FO-1392.
U. H. F-2 43107 16 Sep.

DESEA colocarse una buena cocinera repostera, española; cocina a la española y criolla; tiene buenas referencias. No duerme en la colocación. M-5356.
U. H. F-2 43189 17 Sep.

SE DESEA colocar una cocinera repostera; hace plaza; prefiere buen sueldo.
F4 43236 17 Sep.

COCINERO repostero chino, experto cocina a la criolla y española, garantiza y ofrece sus servicios. Calle Zanja 45, altos. Teléfono A-0668.
F2 43278 17 Sep.

SE DESEA colocar una señora de mediana edad, española, para cocinar a un matrimonio solo o una casa de comercio. Tiene quien la garantice. Informan en Animas 68, altos, segundo piso.
F2 43268 17 Sep.

DESEA colocarse una cocinera de mediana edad, española, no duerme en la colocación. Informan: San Nicolás 138. Teléfono M_3392.. F-2 43225 20 Sep.

SE DESEA colocar cocinera española de mediana edad, sola; repostera, sabe hacer pan; no le importa hacer plaza; no le importa salir a las afueras; si es cerca duerme en su casa; tiene buenas referencias y gana de $30.00 en adelante. Informan: M-4571. F-2 S-7346 17 Sep.

SE DESEA colocar cocinera de color, de mediana edad. Duerme en su casa. Informan: M-4571. F-2 S-7347 17 Sep.

DESEA colocarse una señora de mediana edad para cocinar. Tiene referencias. Informan: teléfono M-4887.
F2 43239 17 Sep.

ES DESEA colocar una joven española de cocinera; cocina a la criolla y española; hace dulces. F-1532.
F2 42326 17 Sep.

UN COCINERO asiático, muchos años colocado en casa particular, cocina criolla y española y repostero. Tiene referencias. Informan: teléfono M-7044.
F2 43258 17 Sep.

DESEA colocarse una cocinera de color. Tiene buenas referencias; para más informes: teléfono M-3323.
F2 43262 17 Sep.

F3 PARA 2 SERVICIOS

JOVEN española, muy práctica en el servicio fino, se ofrece a buena familia, para cuartos y coser. Ha estado en buenas casas y sabe trabajar y planchar ropa fina de señora. Teléfono A 8623.
UH F3 42985 15 Septbre.

JOVEN ESPAÑOLA se coloca para matrimonio; sabe cocinar y demás quehaceres; prefiere familia americana. Teléfono M-3395. Mercaderes 31. Segundo piso.
UH F-3 43169 16 Sep.

SE DESEA colocar una joven española en casa de moralidad, para manejadora o criada de mano. Teléfono U-7021 o U-7060.
F3 43281 17 Sep.

SE DESEA colocar una joven española en una casa de buena familia y de moralidad, de criada de cuarto o comedor; o de manejadora de niño recién nacido, con varios años en el país y tiene buenas recomendaciones de las casas que ha trabajado. Llame al A-4714, o a Cárcel 5. F3 43269 17 Sep.

DESEA colocarse señora española, para criada de manos; entiende de cocina y duerme en la colocación. San Nicolás 138. M-3392. F-3 43226 20 Sep.

SE DESEA colocar una joven española para cocinar y limpiar a corta familia. Tiene referencias de donde trabajó. Está práctica. U-2386. F3 43242 17 Sep.

SE OFRECE una buena criada de mano, peninsular, o para habitaciones. También es buena cocinera; tiene recomendación. Teléfono A-4792.
F3 43249 17 Sep.

JOVEN española desea colocarse para cocinar y ayudar a la limpieza; tiene buenas referencias. Teléfono U_3939.
F3 43246 17 Sep.

DESEA colocarse una joven española para criada de mano o cocinera, siendo casa de corta familia. Es honrada y trabajadora y sabe cumplir con su obligación. Informan: Fernandina número 6; teléfono M-5743. F3 43244 17 Sep.

JOVEN española, desea colocarse de criada para todos los quehaceres de corta familia; sabe cocinar y es trabajadora y tiene referencias. Rayo 29.
F3 43260 17 Sep.

DESEO colocarme de manejadora o para limpieza de corta familia. Telf. M-4817.
F3 43263 17 Sep.

F4 MANEJADORAS

JOVEN española desea colocarse de manejadora, es trabajadora y cariñosa con los niños. Informan: L. 117, altos. Teléfono F-6152. Vedado.
F4 43243 17 Sep.

F6 CHAUFFEURS

CHAUFFEUR español, desea colocarse casa particular o de comercio. Tiene referencias donde ha trabajado, conocimiento en el comercio. José Pita. I-2254.
U. H. F-6 S-7264 15 Sep.

SE DESEA colocar un chauffeur en casa particular; es serio y formal; tiene referencias de las casas que trabajó como chauffeur. No tiene pretensiones. Teléfono FO-2602. F_6 43152 17 Sep.

SE OFRECE chauffeur mecánico español, sin pretensiones, casa particular o comercio; tiene recomendación de casas conocidas. Teléfono A-4792.
F_6 43250 17 Sep.

CHAUFFEUR español, se ofrece para casa particular o de comercio. Tiene referencias. Informan: teléfono M-4832.
F6 43255 17 Sep.

F7 COSTURERAS

ESPAÑOLA modesta se coloca de costurera criada fina de una señora o ama de llaves, con referencias. Teléfono U 2886.
UH F7 43125 16 Septbre.

F10 VARIOS

DESEA colocarse un joven español práctico para camarero, criado, jardinero. Sabe fregar máquinas, ayudante cocina. Tiene recomendación. Telf. A-4792.
F10 43247 17 Sep.

ITALIANO, 32 años, buena presentación, dominando perfectamente Inglés, Francés, Castellano, Italiano, Alemán, bien preparado con larga práctica comercial, serio, activo, inteligente, conociendo cualquier trabajo de oficina, fletes, seguros, embarques, cambios con buenas aptitudes como vendedor, conociendo perfectamente el ramo de tejidos en general. Desea colocación en casa seria. Buenos informes.
F10 43259 16 Sep.

G AVISO OPORTUNO

G1 RELIGIOSOS

CONGREGACIONES RELIGIOSAS Y CURAS PARROCOS

Avisamos tener de nuevo existencias de armonios baratos y superior calidad. Visítenos. Carlos L. Peters, Villanueva 19 entre Luyanó y Herrera. Teléfono I 2298. La casa de confianza de colegios, conservatorios y artistas, por medio siglo.
G1 43096 22 Septbre.

G3 AGENCIAS DE COLOCACIONES

AGENCIA Europea. Madam Tilly, casa seria. Teléfono A-5560. Ofrece todas clases de personales y de nacionalidades de los dos sexos con buenas referencias. G3 43264 30 Sep.

G10 INTERES GENERAL

EL SR. Casimiro Lombardero, quiere insertar un anuncio en uno de los periódicos de la Habana, haciendo constar, que en su domicilio, calle 7, entre Pasaje H y Avenida 8, se apareció una vaca, que fué de su propiedad y que vendió hace meses a un tal José, conocido por el "Asturiano"; y éste señor, la vendió a otro ciudadano, ignorando su domicilio o residencia. La persona que se considere con derecho a ella, deberá presentar sus comprobantes o títulos de propiedad de la misma, con arreglo a las leyes del Registro Pecuario, con las generales o señas de dicho animal y demás informes que prescriben los Reglamentos vigentes, que tratan de estos casos. G10 43280 16 Sep.

H AVISO ESPECIAL

H8 DINERO EN HIPOTECAS SE OFRECE

SE DAN $3.500 en primera hipoteca, al 7x100, precisamente sobre finca urbana en esta ciudad. No hay que pagar corretaje. Informan: M-2540.
H-8 43180 22 Sep.

H10 MISCELANEA

DINERO

Sobre joyas y objetos de valor. La casa que menos interés cobra.

MUEBLES

Tenemos variado surtido. No compre sin ver esta casa. El precio lo pone el cliente.

JOYAS

De ocasión, variado surtido.

"LA PERLA"

Animas 84, casi esquina a Galiano.
39552 18 Sptbre.

ROMPECABEZAS.

LEASE HORIZONTALMENTE

1.—Mueble útil.
2.—Así sea.
9.—Conjunto de letras que se pronuncian en una sola emisión de voz (plural).
11.—Antigua moneda de cobre usada por los romanos.
12.—Nota musical.
13.—Orden religiosa (abrev.).
14.—Dona, otorga.
15.—Afirmativo.
16.—Marchar.
17.—Real mandato (abrev.).
18.—Existe.
19.—Como se llama a los espadas en el toreo.
21.—Tiene peso o pesantez.
22.—Cuadro pintado al aceite.

LEASE VERTICALMENTE

2.—Existe.
3.—Naturales de Siria (femenino, plural).
4.—Vigilancia, cuidadosa atención.
5.—De abordar.
6.—Piedra dura de textura cristalina que se emplea en los monumentos y obras de arte.
7.—Existe.
8.—Habitación.
10.—Mezcla de harina y agua.
11-A.—Afirmativo.
14.—Preposición.
19.—Acusativo, a mí.
20.—Nota musical.

(La solución mañana.)

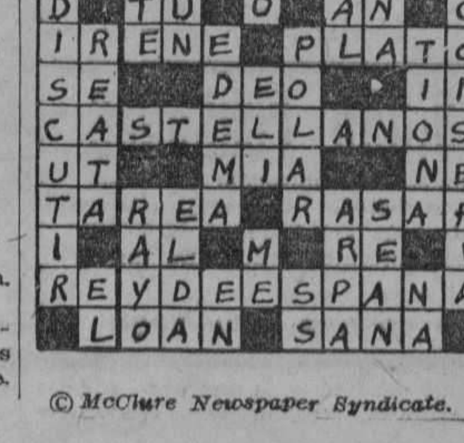

© McClure Newspaper Syndicate.

MATANCERAS

ARTE. MUCHO ARTE...

Derroche de arte...

Así la fiesta anunciada para el tres de octubre en nuestro gran coliseo de la Plazuela de Estrada Palma.

Un concierto como no se ha ofrecido nunca en Matanzas, unas horas de música que se harán inolvidables y que se harán famosas.

Me refiero como podrán conjeturar mis lectores, al recital de Ernesto Lecuona, el pianista que consagrado en París y Madrid ha venido a Cuba a formar la orquesta con que ha de estrenar en las grandes capitales de Europa sus últimas producciones.

Orquesta que forman treinta profesores.

Y en la que sobresalen el quinteto de saxofones integrado por Manuel Castro, Ramón González, Luis Fuentes, Mario Alvarez y Antonio Castro.

Una de las obras que figuran en el programa es la Rapsodia in Blue de George Gershwin, maravillosa obra futurista que en París y New York tuvo que trisarla, tal el entusiasmo del público en sus aplausos.

Otro gran estreno en Matanzas.

San Francisco el Grande, obra cumbre de Lecuona, según el mismo la denomina.

Y entre otros estrenos, "Aquél beso que me distes", "Danza de los Ñáñigos", "Mujer", "Aquella tarde", y "Chilena gentil".

Además del a gran orquesta "Jazz Band Sinfónico' que es integrada por los treinta profesores, traerá Lecuona a Matanzas a María Luisa Morales, a Nena Planas y al tenor de Grandy.

Espera cables de la Banuls y de la Cueto, para que de encontrarse en Cuba el tres de octubre también formen parte de la hueste brillante.

Se iniciarán estos grandes conciertos de Lecuona, en la Habana el día dos, tocando a Matanzas la fecha del tres y la del cinco a Pinar del Río.

Visitará después todas las otras capitales de la Isla, para embarcar para Europa a fines de ese mes de octubre.

El confrere de "El Republicano" Eduardo Alfonso está hecho cargo del abono, siendo el precio de las lunetas uno cincuenta y los palcos sin entrada tres pesos.

Vale la entrada general un peso.

Al teléfono seiscientos veinte y siete pueden hacerse los pedidos, por que apenas anunciada esta fiesta hánse ya agotado gran parte de las localidades.

NENA QUINTANA

En los quince.

Llegó ayer para la gentil jeune fille la edad soñada de las ilusiones rosa, de las amorosas cuitas, de los dorados ensueños de su gloriosa florecencia.

Se vió muy halagada Nena Quintana.

A su residencia de la Calzada de Tirry acudieron sus amigas incontables para congratularla en sus días.

Hija es la señorita Quintana, del prestigioso caballero que fundador en Matanzas del Club Rotario, es de los industriales que goza de más arraigo y más consideraciones en esa barriada neopoblana en que reside.

Todo se auna en esa ideal Nena para triunfar.

A su juventud esplendente, atesorándose en ella, virtudes y cualidades que la hacen admirable.

Es buena, es culta y noble, y emana de toda persona una gracia y una simpatía que subyuga y hechiza.

A los pies de su gentil vecinita deposita el Cronista las flores de su admiración.

Y sus simpatías.

DE COUP-CRANK

De nuevo entre nosotros.

Está ya de regreso del delicioso viaje que hiciera a los Estados Unidos, el Administrador de la Compañía Cubana de Electricidad, mi amigo tan distinguido y tan simpático.

Tomó posesión nuevamente ayer de su cargo.

Siendo recibido por sus empleados con el afecto, con el cariño, que su carácter justiciero y recto ha sabido hacerse captar entre estos.

Sea para el señor De Coup-Crank, mi saludo más cumplido.

LA FIESTA PROXIMA

En el Casino.

Será la que ofrezca aquella Directiva del Centro Hispano en la fecha del doce de Octubre, el Día de la Raza.

Acordado quedó por la Directiva que preside el señor Bonifacio Menéndez, que fuera la señorita Berta Carnot, de acuerdo con el Presidente de la Sección de Recreo y Adorno, la que organizara el programa de esa gran soiree.

Tendrá su parte de concierto.

En el que ha de tomar parte la propia señorita Díaz, con la cooperación de otras dilettantis matanceras.

Habrá baile al final.

Complemento obligado y del agrado de todos los socios.

LA REUNION DE AYER

En Palacio.

Junta convocada por el doctor Gronlier, Gobernador de esta provincia, para tomar impresiones sobre el homenaje que ha de rendirse al Senador Manuel de Vera Verdura, en la fecha de su natalicio.

Se inundó el Palacio en esa noche de antier, de amigos, admiradores y correligionarios del popularísimo legislador. Estaba allí toda Matanzas, en las representaciones más salientes del elemento social, del político, y de ese pueblo nuestro que idolatra a Vera.

Un voto de confianza dado al Gobernador lo autoriza para nombrar las Comisiones que han de entenderse con todo lo referente a la organización del gran banquete que se le ofrecerá en Sauto.

Será algo extraordinario.

Por que con el Jefe del Estado vendrán en ese día a Matanzas personalidades del Gobierno, de la política y la gran sociedad habanera.

Daré detalles próximamente de este acontecimiento que es hoy por hoy, el tema preferente en todos los círculos.

PREMIOS

Para un Campeonato.

Numerosos los obtenidos por los organizadores del Campeonato de Base-ball que tan brillantemente se inició el pasado domingo en la Glorieta del Palmar de Junco.

Hay una copa de plata del Gobernador Gronlier para el primer jugador, otra del Representante José Manuel Fernández para el segundo, otra del Jefe Militar del Distrito, Carrera, para el tercero, y una medalla de oro del Alcalde Municipal para el primer bateador.

Montaño y Martínez regala un reloj pulsera, de oro, para el primer corredor.

El Representante Haedo, una copa para el que primero haga un home run y el señor Saavedra un bate para el mejor bateador.

Todos estos premios están ya en poder de la comisión organizadora de esta serie de base-ball, que llevará todos los domingos a la Glorieta a los fanáticos yumurinos.

EN EL LICEO

Una junta suspendida.

No pudo efectuarse la que citaba anoche a sus Directivos, por que muchos de ellos encontrábanse en Palacio en la reunión del Comité Pro Vera, pero puedo adelantar que el objeto motivo de esa junta no era otro que el de acordar como ya he adelantado, la suspensión del baile del Diez de Octubre.

Figuraba también en la orden del día la organización de la gran fiesta con que se festejará el setenta aniversario de la fundación del Club, el próximo día trece de febrero.

Echará ese día el Liceo la casa por la ventana, y será la fiesta que ofrezca algo extraordinario y suntuoso.

Sé las ideas que han de llevar a esa junta muchos de sus Directivos, pero debo silenciarlas hasta que se traten oficialmente.

CARMITA ORTIZ

Lo previsto.

Llenó el teatro la mimada de este público, cerró las taquillas agotadas las localidades y cosechó aplausos los más entusiastas desde su primera salida a escena.

Con Carmita compartió los halagos de la premiere su compañero Julio Richard, el danceusse que en Cuba y fuera de Cuba triunfa como el primero entre los primeros.

Es su especialidad.

Nuevos números con el lujoso decorado con que acostumbra a presentarse ha traido Carmita Ortiz en esta tournée.

Hasta el domingo la tendremos en Velasco, marco de sus triunfos y de su consagración, porque antes que otro público cualquiera, la consagró este de Matanzas que la tiene como ídolo.

LA ULTIMA NOTA

Para anunciar una ceremonia tan simpática como la que dejará unidos para siempre a Carmita Carballo y Francisco Moré, en la tarde del próximo domingo.

En la intimidad el acto.

Para el que solo se han hecho invitaciones entre los familiares más allegados de la interesante pareja: Carmen y Francisco.

Fusión de dos almas enamoradas que se consolidan con la bendición de la Iglesia.

Manolo JARQUIN.

VIBOREÑAS

LA BODA DE ESTA NOCHE

No es otra que la de la gentilísima, muy bella y elegante señorita Adolfina Blanch y Marsans, hija amantísima de los apreciables esposos señora Trinidad Marsans y el señor Carlos Blanch Rosas, que unirá sus destinos al afortunado elegido de su corazón amoroso, Antonio Zalduendo Selva.

Tendrá efecto la solemne ceremonia en la iglesia del Carmen, a las nueve y media, siendo la madrina la señora Rosa Blanch Vda. de Sanjenis, tía de Adolfina, y padrino su señor padre.

Sus testigos serán: Mi respetable amigo Dr. Antonio González Cuzquejo, otro amigo estimadísimo, el doctor "Juanillo" Aluija, el doctor Emilio Poher y los señores Antonio Veciana y Enrique Arnelich.

Por el dichoso novio: Los señores Antonio Badía, José Freixas, José Viñas, Angel Soto Elías y José Amell.

Adolfina lucirá más sugestiva que nunca con una rica y elegante "toilette", y un soberbio ramo, regalo del autor de sus días.

El bouquet de torna-boda es de su hermanita "Amparito", muy graciosa vecinita.

En la residencia de los esposos Marsans-Blanch, Gertrudis y Gelabert se reunirán sus familiares y amistades íntimas.

Reitero mi más expresiva felicitación a Adolfina y Antonio.

Nota amorosa

El más agradable de los temas y el que tiene siempre toda mi preferencia y mis mayores simpatías.

La bellísima señorita Jané García Spring y Vilaplana, ha sido pedida en matrimonio a su amante padre, el querido amigo Dr. Santiago García Spring para el apreciable joven Juan Subirana y Hernández.

Les dedico mi más expresiva enhorabuena, deseando que pronto vean realizados sus más vehementes aspiraciones.

Doctor Antonio Martínez

De nuevo entre nosotros tan querido amigo, ex-Presidente de los "pinos nuevos maristas", después de haber pasado una agradable temporada, como merecida tregua a sus ímprobas labores, en nuestro Vichy cubano.

Reitero mi afectuoso saludo a tan consecuente amigo.

Guido Franco

Celebró ayer sus días tan apreciable joven, que competentemente desempeña la dirección de la propaganda del "Santos Suárez".

Muchas felicitaciones recibió entre ellas de muy bellas "Santicas", de las que se enorgullece Guido, obsequiándolas a todas con un rico obseche, con el què hicimos muy cariñosos brindis por tan cumplido amigo.

Nueva residencia

Los apreciables esposos señora "Cachita" Chicoy y Sr. Emilio Toutier, han trasladado su residencia a la calle Luis Estevez número 17 Loma de Chaple, donde se ofrecen a sus amitades.

En su nuevo hogar les deseo las mayores felicidades.

Una invitación

La he recibido del Padre Sebastián Hernández, Cura Párroco de la Parroquia del Santo Calvario, Calle 2a. número 1, entre Lagueruela y Gertrudis para los Jueves Eucarísticos, que empiezan hoy, a las 5 p. m. estando los sermones a cargo del culto Padre Hernández y la parte musical por un grupo de distinguidas y piadosas señoritas.

Mucho le agradezco su fina atención.

Club Deportivo Lawton

El apreciable joven René Cintas, ha tenido la cortesía de invitarme a la función extra que se celebrará el sábado en la elegante bombonera, patrocinada por muchas y lindas "lawtenses", y con un programa exquisito.

Gracias a René, con mi augurio de buen éxito.

Doctor Enrique Mir

Ha trasladado su residencia y estudio a San Nicolás 67-A, altos, donde se ofrece a sus amistades.

Correspondo a su ofrecimiento deseándole muchas prosperidades.

Urbano del Castillo.

M.E.C.D. 2016

TELEFONOS A-3333 A-1014

ANUNCIOS CLASIFICADOS DEL DIARIO DE LA MARINA

TELEFONOS A-3333 A-1014

Consejos Médicos

Por el Dr. Pérez-Boudet

(Dirigir la correspondencia al DIARIO DE LA MARINA, Prado 103. Dirección.

Ex-Médico del Hospital de Emergencia y en la actualidad médico forense de la ciudad de la Habana.

MANUEL GARCIA. (Ciudad).
Puede tomar al día tres cucharadas de Fosfagón y aplicarse un ámpula diaria de Panserun Lybi. Además si esos dolores que me dice padece en la vista, le siguieran haga lo posible por ver a un Oculista, que puede ser esto una de las principales causas de su enfermedad.

PANCHITO. (Camagüey).
Lamento mucho el no poder contestar a su pregunta y más lo siento porque según dice Ud. es suscriptor del DIARIO, pero amigo mío, cuando a Ud. le han puesto un tratamiento es porque la persona (que supongo que sea un médico) le convendrá, por lo que le ruego me excuse en mi opinión.

BELLITA. (Camagüey).
Ud. por la sintomatología que me manifiesta en su carta se encuentra padeciendo de una deficiencia ovárica bastante intensa, para ello me permito el recomendarle se aplique varias cajas de las ámpulas de Surovarina Chaix y se pondrá como Ud. desea. Para esa gordura que dice que tiene debe de hacer un tratamiento en lo que respecta a su Plan de alimentación bajo la base de carnes, ningún dulce, poca agua, vegetales, viandas, pescados y hacer una vida activa, caminando de noche antes de acostarse algunas cuadras. Existe un producto que se está usando hace algún tiempo llamado Coloidina que está dando buen resultado, pero no debe de tomar más de dos comprimidos al día.

UNA MADRE ANGUSTIADA. (Almendares).
Por lo que me manifiesta veo en su hija dos causas primordiales, una que se encuentra padeciendo de una Urticaria por autointoxicación de origen alimenticio, lo cual debe de velar y fijarse qué clase de alimento es el que la produce para suprimirlo radicalmente, creo conveniente en ella la administración de varios Bacilos Búlgaros al día y que le de la Micolisina Doyen, a la dosificación de tres o cuatro cucharaditas al día. La otra causa es que al no ganar en peso, existe un desequilibrio en las funciones digestivas las cuales debe de tratar con un especialista en estas enfermedades.

ADRIANA. (Ciudad).
Como Ud. comprenderá no puedo decirle nada de su enfermedad, sólo que es muy fácil en curar. Ya que Ud. se encuentra en esas condiciones que me expone, pase por mi Gabinete que tendré el gusto de ponerle un tratamiento para que cese su padecimiento. Respecto a que nadie se entere, debo demanifestarle que la consulta de un profesional honrado tiene por escudo la inviolabilidad del secreto del cliente que siempre es sagrado.

DR. PEREZ-BOUDET
Medicina Interna. Vías Digestivas.
Gabinete Privado: Prado, 33, altos.

VAPORES DE TRAVESIA

"COMPAÑIA DEL PACIFICO"
MALA REAL INGLESA

El lujosísimo trasatlántico de 25.500 toneladas de desplazamiento.

OROPESA

Con magníficos camarotes de lujo en primera y segunda clase. Espléndida cámara de tercera con dos fumaderos, dos salones de comer, amplias cubiertas de paseo y magníficos camarotes para los señores pasajeros de tercera.

Saldrá fijamente el día 19 de Septiembre, al medio día para

VIGO, LA CORUÑA,
SANTANDER, LA PALLICE,
LA ROCHELLE Y LIVERPOOL

GRAN ESTABILIDAD, COMODIDAD, CONFORT, RAPIDEZ, SEGURIDAD

PROXIMAS SALIDAS
para ESPAÑA, FRANCIA e INGLATERRA

Vapor OROPESA, 19 deSeptiembre.
Vapor ORBITA, el 3 de Octubre.
Vapor OROYA, el 17 de Octubre.
Vapor ORCOMA, el 31 de Octubre.
Vapor ORITA, el 16 de Noviembre.
Vapor ORDUÑA, el 5 de Diciembre.
Vapor OROPESA, el 19 de Diciembre.

Para Colón, puertos de PERU y de CHILE y por el ferrocarril Trasandino a Buenos Aires.

Vapor ORBITA, el 19 de Agosto.
Vapor OROYA, el 2 de Septiembre.
Vapor ESSEQUIBO, 10 de Septiembre.
Vapor ORCOMA, el 16 de Septiembre.
Vapor EBRO, el 8 de Octubre.
Vapor ORDUÑA, el 21 de Octubre.
Vapor OROPESA, el 4 de Noviembre.

Para NEW YORK.

Vapor ESSEQUIBO, el 24 de Agosto.
Vapor EBRO, el 21 de Septiembre.
Vapor ESSEQUIBO, el 10 de Octubre.
Vapor EBRO, el 16 de Noviembre.
Vapor ESSEQUIBO, el 14 de Diciembre.

Servicio regular para carga y pasaje, con trasbordo en Colón a puertos de Colombia, Ecuador, Costa Rica y Nicaragua, Honduras, Salvador y Guatemala.

DUSSAQ Co. Ltd.
Oficios 30. Telfs. A-6540 y A-7218.

VAPORES CORREOS DE LA COMPAÑIA TRASATLANTICA ESPAÑOLA

SERVICIOS REGULARES CADA 22 DIAS
PASAJE, CARGA Y CORRESPONDENCIA
LINEA RAPIDA PARA NEW YORK Y NORTE DE ESPAÑA Y MEXICO

Próximas salidas:

PARA VERACRUZ:
48 horas de viaje.

Cristóbal Colón, 22 Agosto.
Alfonso XIII, 13 de septiembre.
Cristóbal Colón, 5 de octubre.
Alfonso XIII, 27 de Octubre.
Cristóbal Colón, 18 de Noviembre.
Alfonso XIII, 10 de Diciembre.
Cristóbal Colón, 1o. de Enero.

PARA NUEVA YORK, CORUÑA, GIJON, SANTANDER Y BILBAO

Cristóbal Colón, 29 de agosto.
Alfonso XIII, 20 de septiembre.
Cristóbal Colón, 12 de Octubre.
Alfonso XIII, 3 de Noviembre.
Cristóbal Colón, 25 de Noviembre
Alfonso XIII, 17 de Diciembre.
Cristóbal Colón, 8 de Enero.

Los pasajeros de tercera ordinaria son servidos por camareros en amplio comedor provisto de sillas giratorias y ventiladores. Excelentes menús con vinos.

LINEA PARA NEW YORK, CADIZ Y BARCELONA
Próximas salidas:

Antonio López, 22 de Agosto.
Manuel Calvo, 13 de Septiembre.
Juan S. Elcano, 5 de Octubre.
Antonio López, 27 de Octubre.
Manuel Calvo, 18 de Noviembre
J. S. Elcano, 10 de Diciembre.
Antonio López, 1o. de Enero.

Todos estos vapores atracan a los Muelles de la Port Havana Dock Co Para más informes dirigirse a:

MANUEL OTADUY

Lonja del Comercio. Bajos. Teléfonos: A-6588 y A-7900.
HABANA

COMPAGNIE GENERALE TRASATLANTIQUE

VAPORES CORREOS FRANCESES

BAJO CONTRATO POSTAL CON EL GOBIERNO FRANCES
Todos los vapores de esta Compañía atracan a los muelles de San Francisco o Machina, para efectuar el embarque y desembarque de pasajeros, equipajes y mercancías.
PROXIMAS SALIDAS

PARA VERACRUZ
Vapor correo francés "CUBA" saldrá el 3 de Septiembre.
" " " "LAFAYETTE" " 3 de Octubre.
" " " "CUBA" " 3 de Noviembre.
" " " "ESPAGNE" " 18 de Noviembre

Para CORUÑA, SANTANDER, PLYMOUTH y el HAVRE.
Vapor correo francés "CUBA" saldrá el 15 de Septiembre a las 12 del día.

NOTA: El equipaje de bodega y camarote se recibirá en el muelle de San Francisco o Machina (en donde estará atracado el vapor), solamente el día 14 de Septiembre de 8 a 10 de la mañana y de 1 a 4 de la tarde. El equipaje de mano y bultos pequeños los podrán llevar los señores pasajeros, al momento del embarque el día 15 de Septiembre de 8 a 10 de la mañana.

Vapor correo francés "LAFAYETTE" saldrá el 15 de Octubre.
" " " "CUBA" " 15 de Noviembre.
" " " "ESPAGNE" " 30 de Noviembre
" " " "LAFAYETTE" " 15 de Diciembre.

SESIONES DE CINEMATOGRAFO DIARIAS EN LOS VAPORES DE DE ESTA COMPAÑIA SEGUN CONTRATO CON LA CASA "PATHE"
LINEA DE CANARIAS
Vapor correo francés
"NIAGARA"
Saldrá para
SANTA CRUZ DE LA PALMA, SANTA CRUZ DE TENERIFE, LAS PALMAS DE GRAN CANARIA Y EL HAVRE
el día 12 de SEPTIEMBRE a las 12 del día.
Se admiten pasajeros de cámara y tercera clase, para los puertos mencionados. Este vapor no acepta carga.

IMPORTANTE
Buena comida a la española. Camareros y cocineros españoles
LINEA DE NEW YORK AL HAVRE, PLYMOUTH Y BURDEOS
En esta oficina se expiden pasajes por esta línea, por lujosos y rápidos trasatlánticos franceses "ILE DE FRANCE", "PARIS", "FRANCE" "ROCHAMBEAU", "DE GRASSE" etc., etc.
Para más informes dirigirse a
ERNEST GAYE
O'Reilly número 9. Apartado 1090. Teléfono A-1476

"EMPRESA NAVIERA DE CUBA, S. A."

SAN PEDRO NUM. 6.— HABANA
APARTADO NUMERO 1641
Dirección Telegráfica:
"Emprenave"
CLAVES EN USO
A. B. C. 4a. y 5a. Edición.
Western Unión.
Watkins and Apendix

TELEFONOS:
A-5315 Información General
A-4730 Depto. de Tráfico.
A-6236 Pasajes y Fletes.
A-3966 Almacén.
M-5293 1er. Espigón de Paula.
A-5634 2do Espigón de Paula.

VAPORES EN SERVICIO

Santiago de Cuba, Gibara, Habana, Baracoa, Las Villas, Guantánamo, Julián Alonso, Antolín del Collado, La Fé, Caibarién, Rápido, Cienfuegos, Manzanillo, Joaquín Godoy, Eusebio Coterillo, Jamaica, Cayo Cristo y Cayo Mambí.

PUERTOS DE ESCALA
COSTA NORTE

Caibarién, Nuevitas, Puerto Tarafa, Manatí (Victoria de las Tunas), Puerto Padre, Chaparra, Gibara, (Holguín, Velasco y Bocas), Vita, Banes, Mayarí, Antilla, Preston, Sagua de Tánamo, Baracoa, Guantánamo y Santiago de Cuba.

COSTA SUR

Cienfuegos, Casilda, Tunas de Zaza, Santa Cruz del Sur, Manopla, Guayabal, Manzanillo, Campechuela, Media Luna, Niquero, Ensenada de Mora y Santiago de Cuba.

COSTA NORTE DE VUELTA ABAJO

Bahía Honda, Río Blanco, Berracos, Puerto Esperanza, Malas Aguas, Santa Lucía, Río del Medio, Dimas, Arroyos de Mantua y La Fé

PUERTO RICO
San Juan, Ponce, Mayagüez y Aguadilla.
REPUBLICA DOMINICANA
Santo Domingo, San Pedro de Macorís y Puerto Rico.
HAITI
Haití, Aux-Cayes y Port Au Prince.
JAMAICA
Kingston.

NEW YORK

Por los lujosos y modernos vapores americanos de la
PANAMA MAIL S. S. CO.
"ECUADOR" "VENEZUELA" "COLOMBIA" "GUATEMALA"
(14.000 toneladas)

Vapores de primera clase, especialmente construídos para los trópicos, todos camarotes grandes exteriores, con camas Simmons, sin literas altas, excelente comida y servicio.

TANQUES DE NATACION—ORQUESTAS
PROXIMA SALIDA:
Vapor "Colombia", Septiembre 28.
Para pasajes, reservaciones, carga, etc., diríjase a
NITRATE AGENCIES CO.
Calle T. Roosevelt (Tacón) número 8, a media cuadra del Ayuntamiento
Teléfonos: M 2244, M 3647

MISCELANEA

MATA MOSQUITOS

Para dormir tranquilo y evitar enfermedades contagiosas use este incienso

30 - 45 - 50 cts. la caja — La Flor de Tokío — O'Reilly 102

"NEVERA DE MADERA" a $16

Construída por la fábrica que hace la "Glacial"

FERRETERIA MONSERRATE
O'Reilly 120 Teléfono A-8113

OBRAPIA 24, entre Cuba y San Ignacio

Se alquila la planta baja, tiene más de 330 metros cuadrados, ocupada últimamente por la empresa Compañía Hamburguesa Americana. Informan en el alto.

"EL COMERCIO", Compañía de Seguros

"EL COMERCIO" COMPAÑIA NACIONAL DE SEGUROS, S. A.

Esta Compañía asegura contra Accidentes del Trabajo Obrero, Incendios, y Ciclón.

El capital y las reservas tanto efectivas como técnicas, están situadas en la Habana.

CAPITAL SOCIAL $1.000.000-00
RESERVAS EFECTIVAS . . . $ 129.350-31

Oficinas: Obrapía, 24, Apartado 966. Cable: "Labazan"
EDIFICIO PROPIEDAD DE LA COMPAÑIA
HABANA

M. E1328 Sep. 18

SANATORIO "DR. PEREZ-VENTO"

Enfermedades nerviosas y mentales. Para señoras, exclusivamente.
Calle Barreto número 62, Guanabacoa.
E-925 Indf. 1 my.

NECESITAMOS 10,000 PERSONAS

que quieran aprovecharse de esta oportunidad para aprender inglés en poco tiempo, con un nuevo, fácil y práctico método. El precio es barato y el éxito bueno. No pierda un momento más y mándenos su nombre y dirección y recibirá pronto interesantes informes gratis. Es un método distinto.

EL INSTITUTO UNIVERSAL (D. 56) 128 E. 86; NEW YORK

MISCELANEA

CONSERVATORIO "RIVERA-BAZ"

Clases de teoría, solfeo, armonía, composición, piano, canto y repertorista de óperas y operetas. Clases diarias en el Conservatorio o a domicilio. Escuela italo-alemana. Conciertos cada primer sábado de mes. Inscríbase hoy mismo. Conservatorio, Calzada y M. Edificio Alfaro. Vedado.
M E-1925 21 Sep.

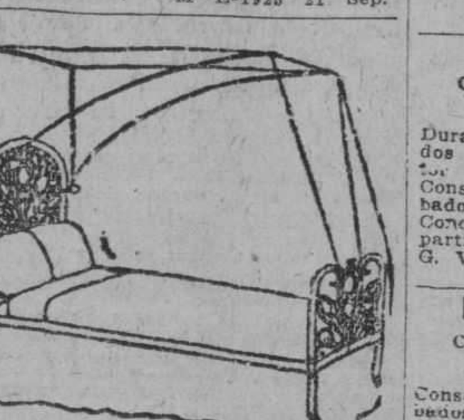

DEPARTAMENTO DE COLCHONETAS, COLCHONES, COJINES, ETC.

Nuestro Departamento de colchones, colchonetas, alfombras, mosquiteros, cojines, etc., etc., presenta el surtido más completo de estos artículos.

Colchones y colchonetas en todos los tamaños y calidades desde $1.80, cojines de seda desde $4.00, cestos de mimbre desde $4.00.

Mosquiteros para cama de una persona desde $2.00.

Mosquiteros con su aparato, a $6.50.

Colchones y colchonetas para niños en todas las calidades y precios.

Mosquiteros desde $1.50.

También hemos recibido cojines de piel, en formas y colores variados, muy de moda para adorno y para automóvil, gabinetes y oficinas.

Edredones de seda en colores enteros y floreados.

Todos estos artículos pueden verse en el mismo departamento de colchones, colchonetas, etc.

EL ENCANTO
E-258 Indf. 1 my.

PELUQUERIA "CABEZAS"

Es la que más garantía ofrece en sus trabajos. Rizo Permanente: diez pesos. Dos clientas: quince pesos. Ondulación grande y para un año de duración. Aplicaciones de tinturas, gratis; del negro al más rubio, puramente vegetal y para seis meses de duración. Esta tintura Henne es la única que no hincha ni ataca a la vista, como las demás hechas a base de nitrato de plata y de plomo. Se remite al interior, libre de porte. Precio del pomo: dos pesos. Neptuno 156, entre Gervasio y Escobar.
M. CABEZAS.
Telf. A-7034. M E-1624 Indf. 1 Ag.

AVISO

LA ASOCIACION DE ENFERMEROS

Ofrece a los señores facultativos: Enfermeros graduados para Clínicas, casos particulares etc.
Diez de Octubre 93, Secretaría. Teléfono A-3003. M E-1906 10 Oct.

Surtido completo de los afamados BILLARES marca "BRUNSWICK".
Hacemos ventas a plazos.
Toda clase de accesorios para billar. Reparaciones. Pida catálogos y precios.
Julio de Cárdenas (Progreso) números 15 y 17. Habana. Teléfono A-6973.
Hartmann Baja 2. Santiago de Cuba.
E-993 Indf. 1 my.

DIRECTORIO PROFESIONAL

ABOGADOS Y NOTARIOS

FELIPE RIVERO Y ALONSO
Abogado y Notario
Chacón 25
Telef. A-8142. Telef. M-1472
E-1776. In. 1 Ag.

DR. ELIO ROSELLO Y MONTAÑO
ABOGADO Y NOTARIO
Herencias, divorcios, asuntos hipotecarios, rapidez en el despacho de las escrituras con su legalización. Oficinas: Empedrado 33. A-8502. E-1791 Indf. 1 Ag.

SAUL SAENZ DE CALAHORRA
ABOGADO
ANTONIO FERNANDEZ TOSCANO
PROCURADOR
Se hace cargo de toda clase de asuntos judiciales, tanto civiles como criminales y del cobro de cuentas atrasadas. Bufete, Aguiar núm. 43 bajos, entre Empedrado y Tejadillo. Teléfono A-5024.
E-126-In. 1 En.

Dr. MANUEL ARANDA MUÑOZ
ABOGADO
Asuntos hipotecarios, herencias, toda clase de asuntos civiles. Mercaderes 9. Departamento A. Teléfono M-6173. E-1779-In. 1 Ag.

BUFETE DE FERNANDEZ LLANO
NOTARIA PUBLICA
PROTOCOLO DEL LCDO. RAMON FERNANDEZ Y DEL LLANO
Habana 53. Telf. A-8316.
E-1152-In. 12 My.

DOCTORES EN MEDICINA Y CIRUGIA

DR. FELIX PAGES
CIRUJANO DE LA QUINTA DE DEPENDIENTES
Durante su estancia en los Estados Unidos se hace cargo de su clientela el doctor Manuel González Alvarez.
Consultas de 3 a 5. Martes, Jueves y Sábado. Campanario 59, entre Neptuno y Concordia. Teléfono A 9102. Residencia particular: calle 9 núm. 33, entre F y G. Vedado. Teléfono F 2441.
E-1783 Indf. 1 Ag.

Dr. Manuel González Alvarez
CIRUJANO DE LA ASOCIACION DE DEPENDIENTES
CIRUJIA EN GENERAL
Consultas de 3 a 5. Martes, Jueves y Sábados. Campanario 59, entre Neptuno y Concordia. Teléfono A-9102. Residencia particular: calle 9 No. 33, entre F y G. Vedado. Teléfono F-2441.
E-1733 Indf. 1 Ag.

DR. ABRAHAM PEREZ MIRO
J. C. Zenea (Neptuno) 92. Consultas de 2 a 5. Teléfono A-9203.
E-2706 Indf. 22 Nov.

F. GARCIA CAÑIZARES
Catedrático Titular de la Universidad, Director Facultativo del Centro Balear, Médico de Visitas del Hospital de Paula, Medicina general. Especialista en enfermedades venéreas, sifilíticas y de la piel. Avenida del Brasil (antes Teniente Rey) 80. Consultas: lunes, miércoles y viernes, de 3 a 5. No hace visitas a domicilio.
E-472 Indf. 7 My.

DR. CELIO R. LENDIAN
Consultas todos los días hábiles de 3 a 4 p. m. Medicina interna especialmente del corazón y de los pulmones. Partos y enfermedades de niños. Calle 4 esquina a 11, número 15, Vedado. Teléfono F-3868.
E-1796 Indf. 1 Ag.

DR. J. B. RUIZ
Catedrático de la Universidad. De los Hospitales de Filadelfia, New York y Calixto García. Especialista en vías urinarias y enfermedades venéreas. Exámenes Uretroscópicos y Cistoscópicos. San Lázaro 221-C, de 1 a 3. Telf. U-6351. Para pobres de 10 a 12.
E-928 Indf. 1 My.

DR. S. PICAZA
De los Hospitales de Paris y New York
Enfermedades del estómago, intestinos e hígado. Tratamiento eficaz de la colitis y afecciones biliares. Horas: de 2 a 4 o convencional, previo aviso. San Lázaro 246. Telf. F-4918. E-1867 Indf. 7 Ag.

DR. ROGELIO PARERA
MEDICO CIRUJANO
Consultas de 1 a 3 p. m.
Gratis para los pobres Martes y Viernes. Belascoaín 227, altos.
Teléfonos A-6766—F-1289.
E-443 31 Mzo.

EZCEMAS, ALMORRANAS
Ezcemas por antiguos que sean, se garantiza su curación por un procedimiento especial. Inyecciones Intravenosas para Reumatismo, Raquitismo, Linfangitis, Dispepsias y Blenorragia. Neurastenia por el procedimiento del doctor Monin. Electricidad Médica para Parálisis y Nerviosismo. Estrechez uretral y sífilis, curación garantizada. Almorranas: son curadas sin operación ni dolor, pudiendo el enfermo continuar sus trabajos diarios. Análisis orina: 2 y 3 pesos completo. Inyecciones generales a 50 centavos. Curaciones por contrato. Análisis: Sangre, Esputos, Heces Fecales. Consultas: 1 a 4 y 8 a 9 noche diarias. Pobres gratis. Médicos Especialistas. Acosta 64. Teléfono A-1704.

DR. MANUEL GALIGARCIA
Enfermedades Nerviosas y Mentales
Especialista de la Asociación Canaria. Médico de Visita de los Servicios de Nerviosos y P. Enagenados del Hospital Calixto García. Ayudante de la Facultad de Medicina. Consultas: $5.00, de 3 a 5 diarias. J 211, bajos, entre 21 y 23, Vedado. Teléfonos F-2775 y F-5885. Sanatorio para tratamientos. Real 68, Arroyo Naranjo. Informes en la consulta.
E-1790 Indf.

HEMORROIDES
Curadas sin operación, radical procedimiento, pronto alivio y curación, pudiendo el enfermo seguir sus ocupaciones diarias y sin dolor. Consultas de 1 a 5 de la tarde. Suárez 32, Policlínica P. Teléfono M-6233. E-1810 Indf. 1 Ag.

DR. RODRIGUEZ CUELLAR
Tratamientos modernos de las enfermedades nerviosas, broncopulmonares, matriz y secretas en general. Aplicación de los últimos métodos de actinoterapia, serovacunas e inyecciones de oro, endovenosas para la tuberculosis. Tratamientos científicos, rápidos para las enfermedades del estómago, corazón, riñones y sangre. De 12 a 2, reconocimientos: 5 pesos. Consulta: $2.00. Gratis: de 3 a 4. Tel. A-7820. Campanario 197 (entre Figuras y Consepción de la Valla. E-1199 2 Julio.

DR. BIENVENIDO GIROUD LESCANO
Medicina interna, sistema nervioso, cerebro y pulmón. Tratamiento de la tuberculosis con la sacocricina combinada. Rayos X. Radiografía electroterapia, tratamiento del bocio sin operación. Consultas de 3 a 5. Infanta 75 letra F. Teléfonos M-2014 y U-2064. E-1830 Indf. 1 Ag.

ASOCIACION CLINICA

LUZ 44. TELEFONO A-0549, ENTRE AGUACATE Y COMPOSTELA
MEDICOS CIRUJANOS ESPECIALISTAS
SE TRATAN TODAS LAS ENFERMEDADES. ANALISIS, inyecciones, medicina y cirujía general. ALMORRANAS: curadas radicalmente SIN OPERACION. Especialistas de señoras y niños. (OCULISTAS). BLENORRAGIAS, IMPOTENCIA, SIFILIS Y DEMAS ENFERMEDADES.
CONSULTAS: $1.00; RECONOCIMIENTOS con aparatos :$2.00; RAYOS X: $5.00. PARTOS desde $10.00; RAYOS Ultra Violetas, corrientes, masajes etc. Medicinales $2.00; RADIUM, operaciones y otros tratamientos. Precios BARATOS. (CONVENCIONALES). Horas: 1 a 5 (TARDE) y 7 a 9 (NOCHE). TATUAJES, VERRUGAS, MANCHAS ETC., SON QUITADAS.
E-1024 Indf. 10 My.

DR. GUILLERMO LOPEZ ROVIROSA
Enfermedades de las Glándulas Internas, Nutrición, Nerviosas y Mentales. Debilidad sexual, pérdidas, impotencias. Niños anormales atrasados, raquíticos. Bocios. Afecciones de la piel y de la sangre. Dispepsias, Colitis, Vías respiratorias. Rayos Ultravioletas aplicados al tratamiento de las afecciones de la piel acne, etc.) caída del cabello, calvicie, raquitismo, anemias etc. Electroterapia, corrientes D'Arsonvalización, diatermia, extirpación de verrugas, etc. San Lázaro 331, entre Infanta y Basarrate, de 5 a 7 p. m. Domingos de 4 a 6. Telf. U-3221. Consultas por correspondencia: $6.00. Giro postal.
E-1873 Indf. 7 Agosto.

COOPERACION MEDICA

Empedrado 47, casi esquina a Aguacate
Teléfono A-4152
Institución formada por Médicos Cirujanos y Especialistas
Cirujía y Medicina general. Enfermedades de señoras: cura rápida del flujo, servicio de enfermera. Ojos, garganta, nariz y oídos. Corazón y pulmones. Estómago e intestinos. Piel. Nerviosas, tratamiento especial de la Epilepsia. Venéreas: Blenorragia, Sífilis, Prostatitis, Espermatorrea, Impotencia, etc. Verrugas: se quitan sin dolor. Inyecciones de todas clases. Médicos a domicilio. Rayos X. Ultra-Violetas, Radium, Electricidad médica. Consultas: $3.00. Reconocimientos: $3.00. Visitas: $3.00. Tratamientos a precio seconómicos. Atenciones de 9 a 11 (mañana), de 1 a 5 (tarde) y de 7 a 9 (noche).

Dr. J. A. Hernández Ibáñez
CIRUJANO UROLOGO DE LA ASOCIACION DE DEPENDIENTES
ENFERMEDADES VENEREAS, VIAS URINARIAS, ENDOSCOPIA Y CIRUJIA DE LAS VIAS URINARIAS
Durante la ausencia del doctor Hernández Ibáñez en los Estados Unidos, se hace cargo de su clientela y consulta el doctor Rafael Ferrer y del Castillo.
CONSULTAS: Neptuno número 78 esquina a Manrique. De 11 a. m. a 1 p. m. y de 3 a 6 p. m. Teléfono A-5469. Habana. E-1804 Indf. 1 Ag.

DR. BENITO DURAN CASTILLO
MEDICO CIRUJANO
DE LAS UNIVERSIDADES DE SANTIAGO DE COMPOSTELA, MADRID Y HABANA.
Premio extraordinario, por oposición, de la Facultad de Medicina de Santiago de Compostela. Diplomado del Instituto Rubio de Madrid. Médico de la Asociación de Dependientes del Comercio de la Habana. Medicina y cirujía en general. Especialista en enfermedades de los pulmones, bronquios y pleuras. Consultas de 4 a 6
Montoro 24 altos. Teléf. U 1505
E-1411 Indf. Jn. 30.

DR. GOMEZ DE ROSAS
Cirujano Director de la Policlínica Nacional. En fermedades de señoras, estómago, vías biliares y cirujía general. Consultas de 3 a 5. Cerro 551. Telf. A-2560.
E-1895 In. 16 Ag.

DOCTOR ELPIDIO STINGER
Cirujano de la Quinta Covadonga, Catedrático de la Universidad de la Habana. M número 4, Vedado. Teléfono F-2213. De regreso de su viaje a Europa y Estados Unidos, reanuda sus consultas los Martes, Jueves y Sábados, de 2 a 4 p. m. Cirujía General E-2380 Indf. 15 Oct.

DR. RICARDO CUERVO BARRENA
De los Hospitales Mount Sinaí y Post Graduate de New York. Medicina en general. Especialista en enfermedades del aparato circulatorio, (enfermedades del corazón, hipertensión, arterio-esclerosis, aortitis, enfermedades de las venas, etc). ELECTROCARDIOGRAFIA Y POLIGRAFIA. Consultas de 9 a 11 ($2) y de 3 a 5 de la tarde ($10) en Escobar 33. Telfs. A-0482 y U-1353. E-1923 Indf. 1 Sep.

Dr. Alfonso E. Milla Solsona
CURA RAPIDA DEL FLUJO
Especialista Enfermedades Señoras. Servicio de Enfermeras. Tratamiento médico. Enfermedades: útero (matriz), ovarios y trompas. Consultas: Martes, jueves y sábados. De tres a seis. Pobres: miércoles y viernes. San Rafael 102. Telf. U-1680.
E-636 Indf. 23 My.
E-620 Indf. 1 Agosto.

DR. J. M. VERDUGO
DE LA FACULTAD Y HOSPITALES AMERICANOS Y PARIS
Estómago e intestinos.
Tratamiento eficaz de la úlcera estomacal y duodenal y de la colitis en cualquiera de sus períodos. Hígado y afecciones biliares. Enfermedades de la nutrición. Consultas de 1 a 3. Horas especiales previo aviso. Prado 60 bajos. Teléfono A-4425. E-1069 Indf. 1 Mar.

"POLICLINICA HABANA"

Suárez 32. Teléfono M-6233.
DR. GUILLERMO LEON
Director Facultativo
De Medicina y Cirujía en general. Especialista para cada enfermedad. Consultas de 1 a 5 de la tarde y de 8 a 9 de la noche. Consultas especiales, dos pesos. Reconocimientos $2.00. Enfermedades de señoras y niños. Garganta, nariz y oídos (OJOS.) Enfermedades nerviosas, estómago, corazón y pulmones, vías urinarias, enfermedades de la piel, blenorragia y sífilis, inyecciones intravenosas para el asma, reumatismo, tuberculosis, obsedidad, partos, hemorroides, diabetes y enfermedades mentales etc. Análisis en general. Rayos X, masajes y corrientes eléctricas. Los tratamientos y sus pagos a plazos. Telf. M-6233. E-1810 Indf. 1 Ag.

Dr. Alberto S. de Bustamante
Profesor de Obstetricia, por oposición. Especialidad: partos y enfermedades de señoras. Consultas los lunes y viernes de 1 a 3. Clínica Bustamante Núñez. Teléfono F-3957. Domicilio: 15, entre J y K. Vedado. Teléfono F-1862.

CLINICA BUSTAMANTE
J y 11, Vedado. Cirujía general y especial. Partos. Rayos X y Laboratorio. Teléfono F-1184. E-1777 Indf. 1 Ag.

DR. PEDRO A. BOSCH
Medicina y Cirujía, con preferencia partos, enfermedades de niños, del pecho y sangre. Consultas de 2 a 4. Aguiar 11. Teléfono A-6488. E-762 Indf. 1 Ab.

DR. ABELARDO LABRADOR
Consultas gratis para pobres de 8 a 12 de la mañana. Pagas de 3 a 6 p. m. Angeles 3, entre Reina y Estrella. Teléfonos A-0801 y U-2256. Especialidad en enfermedades de señoras, flujos crónicos, metritis etc. Partos, venéreo y sífilis, blenorragias, enfermedades de los pulmones en todos sus períodos, asma, bronquitis crónica, enfermedades del corazón y riñones, diabetes, reumatismo crónico, enblanquecimiento. Tratamientos especiales por inyecciones neosalvasán, etc.
E-52 Indf. 10 Mar.

ANALISIS DE ORINA
Completo dos pesos. Prado 62 esquina a Colón. Laboratorio Clínico Químico del doctor Ricardo Albaladejo. Telf. A-3344.
E-1788 Indf. 1 Ag.

DR. PEDRO MONTALVO
Estómago, intestinos y enfermedades del pecho. Aplicación de Diatermia y de Luz Alpina. Consultas de 4 a 6. Sábados de 11 a 12. Belascoaín 79. Teléfono U-5050. Avisos en el F-1972.
E-1548 Septiembre 10.

DR. JOSE A. TABOADELA
MEDICINA EN GENERAL
Con especialidad Nutrición y Vías Digestivas, Diabetes, Obesidad, Arttritismo, Enflaquecimiento. Planes de alimentación infantil, Estómago, Intestinos, hígado y páncreas. Tratamientos de probada eficacia para las Colitis y ciertas Apendicitis. Lunes, miércoles y viernes, de 2 a 4. Teléfono A-6622. Reina 120.
E-1913 10 Oct.

DR. GONZALO PEDROSO
CIRUJANO DEL HOSPITAL MUNICIPAL DE EMERGENCIAS
Especialista en vías urinarias y enfermedades venéreas. Cistocopia y Cateterismo de los uréteres. Cirujía de vías urinarias. Consultas de 10 a 12 y de 3 a 5 p. m. en la calle de Avenida de la República 254. E-1728 Indf. 1 Ag.

DR. GUTIERREZ LEE
MEDICO CIRUJANO
Consultas de 3 a 5. Gervasio 165. Teléfonos A-3684 y F-1070.
E-1870 In. 1 Ag.

DR. J. LYON
De la Facultad de París. Especialidad en la curación radical de las hemorroides sin operación. Consultas de 1 a 3 p. m. diarias. Calle 17 número 451, entre 8 y 10, Vedado. E-1812 Indf. 1 Ag.

DR. RICARDO ALBADALEJO
Especialista en vías urinarias. Tratamiento especial para la blenorragia, impotencia y reumatismo. Electricidad Médica y Rayos X. Prado 62, esquina a Colón. Consultas de 8 a 12 a. m. y de 1 a 5 p. m. Teléfono A-3344.
E-1787 Indf. 2 Ag.

DR. SANCERNI GOÑI
Especialista en enfermedades del pecho. Médico del Centro Gallego. Merced 42 Consultas de 3 a 5. Teléfono A-4305.
E-1649 Indf. 3 Ag.

DR. GONZALO AROSTEGUI
Médico de la Casa de Beneficencia y Maternidad. Especialista en las enfermedades de los niños. Médicas y Quirúrgicas. Consultas de 12 a 2. G número 116, entre Línea y 13, Vedado. Telf. F-4233.
E-1776 Indf. Agosto.

DR. RAMON ASCANIO
Sub-Director del Hospital Nacional General Calixto García.
Cirujía y enfermedades de señoras. Consultas: calle 23 No. 183, entre H e I, Vedado. De 5 a 7 p. m. Telf. F-2618.
E-1586 Indf. Ag. 16.

Dr. Manuel Alvarez Ruelland
MEDICO
Especialista en enfermedades del aparato digestivo. Consultas de 8 a 12 a. m. Calle 12 No. 7, Vedado.
E-1586 Indf Ag. 18.

DR. JOSE VARELA ZEQUEIRA
Profesor de Anatomía de la Universidad Cirujano Jefe de la Asociación Cubana de Beneficencia. Cirujía en general. Especialidad: Cirujía de la mujer. Consultas de 4 a 6. Gervasio 126 entre San Rafael y San José. Teléfono U-5410.

DR. ARISTIDES MESTRE
PROFESOR DE LA UNIVERSIDAD
Médico del Departamento de Niños del Hospital de Dementes de Mazorra. Niños anormales. Enfermedades nerviosas y mentales de la infancia. Consultas: Martes y Sábados, de 9 a 12 m. D número 220, esquina a 23. Vedado. Telf. F-1706.
E-1934 Indf. 3 Sep.

DR. IGNACIO CALVO
PROCTOLOGO
Cirujía especial del recto. Tratamiento médico de las hemorroides. Rectos-copia sigmodoscopia. Carlos Tercero 209 esquina a Franco. Teléfono U-2266. De 4 a 6.

POLICLINICA INTERNACIONAL
Director: doctor David Cabarrocas, Lealtad 143, entre Salud y Dragones. Teléfono A-0544. Consultas especiales de 10 a. m. a 6 p. m., los sábados de 9 a 12 a. m. Para pobres: primera atención médica con motivo de una consulta reconocimiento, examen de Rayos X, análisis parcial, orina, incisión, accesos, inyección intravenosa de Neosalvasán o cualquier otra inyección, cura corriente eléctrica, masaje agua caliente, puverización vapor, completamente gratis para pobres. Inyecciones especiales para Reumatismo, Anemia, enfermedades de la piel, Sífilis, venéreas, fiebres en general. Tuberculosis, Cáncer, Enfermedad de señoras, Corazón, Riñones, Hígado, Estómago e Intestinos. Sistema nervioso, análisis completo de orina y análisis exudado para venéreos, aplicaciones de aparatos de yeso, análisis sangre para sífilis, raspado uterino. Partos y Cirujía en general. Se regala medicina al pobre. Se dan horas especiales a $5 E-1809 Indf. 1 Ag.

ENFERMEDADES SECRETAS
Antigua, mal curadas y prostatitis, impotencia, esterilidad. Curaciones garantizadas en pocos días, sistema nuevo alemán. Dr. Jorge Winkelman; especialista alemán, 28 años de experiencia. Manrique, 5-A, a todas horas.
E-1797 Indf. 17 Ag.

Dr. Francisco Javier de Velasco
Afecciones del corazón, pulmones, estómago e intestinos. Consultas los días laborables de 12 a 2. Horas especiales previo aviso. Salud 34. Teléfono A-5418.
E-1784 Indf. 1 Ag.

DR. E PERDOMO
Vías Urinarias, estrechez de la orina, venéreo, hidrocele, sífilis, impotencia. Calle D y 11, Vedado. De 1 a 4. Telf. F-4822.
E-1810 Indf. 1 Ag.

DR. MANUEL VIAMONTE
Catedrático Auxiliar de Radiología y Fisioterapia de la Universidad
RADIOLOGO DE LA QUINTA "COVADONGA"
Concordia 64-A, esquina a Lealtad. Teléfono A-6698. De 9 a 10 a. m. y de 1 a 5 p. m. Rayos X. Radium. Radioterapia Profunda. Luz Ultravioleta y Electricidad Médica. E-1900 Indf. 19 Ag.

CIRUJANOS DENTISTAS

DR. SALVADOR VIETA Y MORE
CIRUJANO DENTISTA
Curaciones rápidas de todas las afecciones de la boca por procedimientos modernos, especialidad en piorrea, abcesos y curaciones de todos los dientes muelas y raíces desahuciadas evitando las extracciones. Haciéndose cargo además de todos los trabajos concernientes a su profesión. Consultas y operaciones de 2 a 5. Calle 9 esquina a i, altos, Vedado. Teléfono F-4677.
E 1772 Ind. 21 Agost

Dr. Armando Roig y Palenzuela
MEDICO CIRUJANO DENTISTA
Consultas de 2 a 6, Plácido No. 49, altos, Habana. Telfs. I-2592 y M-8002.
E-773 Indf. 1 Ab.

DR. GUERRERO DELANGEL
DENTISTA MEJICANO
Técnica especial para extracciones. Facilidades en el pago. Horas de consultas: de 8 a. m. a 3 p. m. A los empleados del comercio, horas especiales para la noche. Trocadero 63-B, frente al café "El Día". Teléfono M-6395.
E-1811 Indf. 1 Ag.

DR. VALDES MOLINA
CIRUJANO DENTISTA
San Lázaro 205 (bajos) esq. a Escobar. Teléfono A-8583. Dentaduras de 15 a 30 pesos. Trabajos se garantizan. Consultas de 8 a. m. a 5 p. m. Los domingos hasta las 12 m.
E-1885 Indf. 1 Ag.

DOCTOR ANTONIO A. CASTELL
MEDICO CIRUJANO DENTISTA
Especialista del Centro Catalán.
Curación de la Piorrea Alveolar, por la Vacuna Autógena y la Radio-Actinoterapia. Encías sangrantes. Caries dentarias en todos sus grados. Neuralgias. Operaciones sin dolor. Rayos X y demás investigaciones clínicas. Trabajos Dentales de todas clases. Aguila 110. Teléfono A-7986, de 8 a 11 y de 1 a 7.
E-1801 25 Sep.

DR. J. HERNANDEZ CALZADILLA
Cirujano Dentista
Especialista en extracciones sin dolor ni peligro en niños y señoras en estado, con anestesia local o gas. Cura completa de dientes flojos y piorrea alveolar. Puentes y planchas de todas clases modernas sin encías. Trabajos de ortodoncia. Arreglo puentes, planchas partidas, faltas de dientes dejándolas nuevas. Consultas diarias hasta las 10 de la noche. Reina 76, bajos. Teléfono A-7537.
E-1817 Indf. 1 Ag.

DR. L. SAEZ MORENO
CIRUJANO DENTISTA
Consultas todas las noches de 7 a 10, especial para personas que trabajan de día. Por el día doy hora fija a cada cliente. Trabajos rápidos, garantizados y económicos. (Doy facilidades de pago.) Neptuno 234, altos, entre Espada y San Francisco. Teléfono U-1986.
E-1066 Indf. 12 My.

OCULISTAS

DR. MARTINEZ FERRER
Enfermedades de los ojos. Calle A 194, (entre 21 y 23). Vedado. Consultas de 2 a 4. Teléfono F-3474.

CONSULTA DE ENFERMEDADES DE LOS OJOS
DR. FRANCISCO M. FERNANDEZ
—Y—
DR. LUIS R. FERNANDEZ
OCULISTAS
Consultas de 9 a. m. a 11 a. m.
Prado 105. Teléfono A-1540.
E-1912 Indf. 11 Sep.

DR. HORACIO FERRER
ESPECIALISTA EN LAS ENFERMEDADES DE LOS OJOS
Consultas de 2 a 5 de la tarde. Consultas por la mañana a horas previamente concedidas. Ave. Wilson y L. Vedado. Teléfono F-4831. E-1780 Indf. 1 Ag.

DR. C. E. FINLAY F. A. C. S.
PROFESOR DE OFTALMOLOGIA
Especialista en enfermedades de los Ojos y de los Oídos.
Calle J 130, entre Línea y 15. Vedado. Teléfono F-1173.
Consultas de 11 a 12 y de 2 a 4 y por convenio previo.
E-1807 Indf. 1 Ag.

DR. JOSE ALFONSO
OCULISTA
Garganta, nariz y oídos. Consultas de 1 a 4. Máximo Gómez 386. Telf. M-2330.
E-1703 Indf. 1 Ag.

DR. ALIPIO C. PORTOCARRERO
OCULISTA
GARGANTA, NARIZ Y OIDOS
Consultas de 12 a 4.
San Nicolás No. 52. Habana.
Telf. A-8627. E-1795.

DR. JORGE L. DEHOGUES
OCULISTA
Consultas y elección de lentes de 11 a 12 y de 3 a 5. Horas especiales, previo convenio. Aguila 94. Teléfono A-394.

GIROS DE LETRAS

ZALDO Y COMPAÑIA
Cuba números 76 y 78
Hacen giros de todas clases sobre todas las ciudades de España y sus pertenencias. Se reciben depósitos en cuenta corriente. Hacen pagos por cable, giran letras a corta y larga vista y dan cartas de crédito sobre Londres, Paris, Madrid, Barcelona y Nueva York, New Orleans, Filadelfia y demás capitales y ciudades de los Estados Unidos, Méjico y Europa, así como todos los pueblos.
E-1746 Indf. 1 Agosto.

M.E.C.D. 2016

TELEFONOS A-3333 A-1014

ANUNCIOS CLASIFICADOS DEL DIARIO DE LA MARINA

TELEFONOS A-3333 A-1014

J. BALCELLS Y CIA.
S. en C.
San Ignacio Núm. 33

Hacen pagos por el cable y giran letras sobre New York, Londres, París y sobre todas las capitales de España, Islas Baleares y Canarias. Agentes de la Compañía Inglesa de Seguros contra Incendios "The Royal". Administración de Bienes. E-1742 Indf. 1 Agosto.

N. GELATS Y COMPAÑIA

103, Aguiar 103, esquina a Amargura. Hacen pagos por el cable. Facilita cartas de crédito y giran pago por cable; giran letras a corta y larga vista sobre todas las capitales y ciudades importantes de los Estados Unidos, Méjico y Europa, así como sobre todos los pueblos de España, Londres, París, Hamburgo, Madrid y Barcelona.

CAJAS RESERVADAS

Las tenemos en nuestra bóveda, construida con todos los adelantos modernos y las alquilamos para guardar valores de los interesados. En esta oficina daremos todos los detalles que se deseen.

N. GELATS Y COMPAÑIA
BANQUEROS

A ALQUILER CASAS

A- 1—Habana
A- 2—Vedado
A- 3—Cerro
A- 4—Jesús del Monte
A- 5—Víbora y A. Apolo
A- 6—Luyanó.
A- 7—Regla y Guanabacoa
A- 8—Marianao
A- 9—Diversos lugares

A1. Habana

EN CONCORDIA 100 y Gervasio 35, se alquilan dos hermosos y modernos pisos. Se garantiza agua abundante noche y día. Sala, recibidor, cuatro cuartos, baño intercalado, hall, cuarto y baño criados. Informes y llaves en la misma, encargado o la conserje. A-1 43156 20 Sep.

SE ALQUILAN los bonitos bajos de la casa General Emilio Núñez número 2-B, (antes Refugio). Informan: Presidente Zayas (antes O'Reilly), 98, bajos. A-4282. A-1 43206 18 Sep.

SE ALQUILA una casita baja, Picota No. 1 letra A. La llave en la carnicería de enfrente. Informes: Paseo número 7, esquina a 5a., Vedado. A-1 S-7330 18 Sep.

SE ALQUILA la esquina de Acosta y Picota, frente al Juzgado. Llave en la carnicería. Informes: Paseo número 7, esquina a 5a., Vedado. A-1 S-7329 18 Sep.

ALQUILO piso principal, $40. Sala, comedor, 2 cuartos, baño intercalado, servicios criados, balcones dos calles. Campanario y Peñalver. Llaves bodega. M-8274. A_1 43210 20 Sep.

ALQUILO preciosos y grandes altos, Soledad 23, con cuarto y servicio de criados, entre Jesús Peregrino y Pocito. Hay que verlos para apreciarlos. Llaves en la bodega de Pocito. José Fernández. Teléfono M-5274. A-1 43172 22 Sep.

ALQUILO dos hermosas casas. Sala, dos cuartos, con luz, 23.00. En Factoría y Puerta Cerrada. Frente a la Terminal. A-1 42587 17 Sep.

SAN LAZARO, 470

Acabada de construir, premio de fachada del Club Rotario, tranvías en todas direcciones, sala, comedor, tres cuartos, baño intercalado, cocina, cuarto y servicios de criados estilo americano y servicio de agua a presión. Informan: Morales y Co. Compostela No. 38. Telf. A-2973. A-1 E-1926 17 Sep.

SE ALQUILAN los altos San Lázaro 140, entre Aguila y Blanco. Sala, comedor, tres cuartos hermosos, muy fresca, no falta agua. Telf. A-6259. A-1 43083 19 Sep.

ALQUILO casas 2 plantas, Lealtad número 151 entre Reina y Salud. Sala, comedor, cocina en los bajos y 3 habitaciones altas, todo en $50.00. $32.00, Genios 17, altos: sala y un cuarto. Dueña: San Lázaro número 101. Teléfono M-8023. A-1 S-7302 17 Sep.

ALQUILO lindos pisos en Desagüe, 20, entre Marqués González y Oquendo. Nuevos, frescos y decorados. Llaves en la misma. Informa Dr. Lamelas. Cuba, 62. A-1 S-7293 17 Sep.

ALQUILO, San Nicolás número 190, una sola planta de azotea, propia para familia, tren de lavado, tintorería, etc. La llave en la bodega. Informan: Dr. Lamelas, Cuba, 62. A-1 S-7294 17 Sep.

ALQUILO piso principal, Cuba 34. Sala, recibidor, cinco cuartos, dos baños intercalados, galería, comedor, pantry, cocina, cuarto y servicio criados Llave en los bajos Informa Dr. Lamelas, Cuba, 62. A-1 S-7295 17 Sep.

CONSULADO 69-A altos, con sala, tres cuartos, comedor, cuarto criados, baños, familia y criados, agua abundantísima. Llave, informes botica Consulado y Colón. A1 43145 16 Septbre.

SE ALQUILA el segundo piso de la casa Industria y Neptuno a precio de situación informan en los bajos y en el A 5880. A1 43122 16 Septbre.

ELEGANTE Y FRESCA

Neptuno 101 1|2 esquina a Campanario, segundo piso. Se alquila espaciosa casa, compuesta de sala, recibidor, comedor, cuatro amplias habitaciones, buenos servicios sanitarios, con baño intercalado. Precio 85 pesos. Informan, el portero y teléfono A 2708. A1 43118 15 Sept.

SE ALQUILA el primer piso de la casa Peñalver 93, entre Escobar y División, a una cuadra de Belascoaín, agua abundante, vista a dos calles, informa A 7171 La llave en la bodega. A1 S7311 18 Septbre.

O'REILLY 80. Entre Aguacate y Villegas. Se alquila el moderno y espacioso piso principal, propio para profesional, escritorio o casa de confecciones. Llave e informes: Amargura 54. Teléfono A-5269. A-1 43200 20 Sep.

EN $40.00 se alquilan los bajos de Corrales número 118, entre Indio y San Nicolás. Sala, dos cuartos, comedor al fondo, cocina de gas y baño intercalado. La llave en Monte y San Nicolás. Sastrería El Pueblo. Informan: U-1289. A-1 S-7324 19 Sep.

SE ALQUILA casa moderna, Animas 188, entre Oquendo y Soledad. Sala, recibidor, cuatro cuartos, baño intercalado gran comedor, cocina, cuarto y servicios de criados. Teléfono U-4734. A-1 S-7320 17 Sep.

SE ALQUILAN los espléndidos altos de Manrique número 4, en $30.00. Informan en la misma. Teléfono A-4438. A-1 S-7318 24 Sep.

JOVELLAR número 8, entre Aramburu y Hospital. Alquilo magnífico apartamento alto, compuesto de sala, saleta, comedor, tres grandes habitaciones, baño completo, cocina y calentador de gas, cuarto y servicio de criados. Informan en el apartamento número 4. Teléfonos U-2259 y M-1429. A-1 S-7319 24 Sep.

ALQUILO, Estrella 60, altos. Sala, tres cuartos, comedor corrido al fondo 45 pesos. Informan: Plaza del Vapor (por Reina). Sombrerería "La Estrella". Teléfono A-2089. A-1 S-7322 18 Sep.

SE ALQUILAN los modernos y ventilados altos de Pozos Dulces número 26, compuestos de recibidor, sala, saleta, tres habitaciones grandes, baño intercalado, cocina gas, comedor al fondo, terraza y servicio de criados. Informan: U-6444. A-1 S-7321 17 Sep.

LEALTAD número 85, altos, entre Animas y Virtudes. Casa moderna. Sala, t3 cuartos, baño intercalado completo, comedor, cocina y servicio de criados. Más otro cuarto en la azotea. La llave en la bodega. Informan: Habana número 186. Teléfonos M-1541 y F_1941. A-1 S-7316 24 Sep.

SE ALQUILA una casa en la calle Vapor número 46, segundo piso, con sala, recibidor, 4 habitaciones y demás servicios sanitarios. Informan en la bodega de Vapor y Espada. A-1 43214 18 Sep.

SE ALQUILA un fresco y hermoso primer piso en Damas número 18 casi esquina a Luz, compuestos de sala, recibidor, 4 amplias habitaciones, elegante baño intercalado con agua fría y caliente, comedor, cocina de gas, cuarto de criado con todo su servicio. Precio de situación. Informan: Damas No. 18 bajos. Telf. M-3039. A-1 S-7250 19 Sep.

CHACON, 6, altos. Se alquila casa fresca, sala, saleta, cuatro habitaciones y demás servicios. Llaves bajos. Informes: A-9568. A-1 42928 15 Sep.

ZANJA 127 altos. Se alquila muy fresca. Sala, saleta, cuatro habitaciones y demás servicios. Llaves bajos. Informes: A-3568. A-1 42927 15 Sep.

SE ALQUILAN los amplios y ventilados altos de las casas Oquendo números 79, 81 y 83, compuestas de sala, saleta, tres hermosas habitaciones, cocina de gas y baño intercalado. Informan: Bufete del Dr. Ecay. Aguiar 73. Teléfono A 7884. A_1 42952 22 Sep.

ALQUILO, Obrapía 63, un piso alto, compuesto de sala, saleta, cinco habitaciones, cuarto de baño al centro, cocina de gas y servicio de criados. Precio barato. Informes y llaves: bajos, almacén. Teléfono A-3314. A-1 42917 17 Sep.

AGUACATE 1, altos. Sala, dos cuartos, baño intercalado, comedor, cocina gas, cuarto azotea con servicio. Informan: Consulado número 13, altos. Telf. M-6570. A-1 S-7253 18 Sep.

SE ALQUILA la preciosa casa Salud y Gervasio, Salud 76, altos, tiene cuatro hermosas habitaciones y sus servicios sanitarios, acabada de pintar. Informan en la carnicería de la esquina. Teléfono M 8508. A1 S7272 15 Septbre.

AGUACATE No. 1 bajos, sala, 3 cuartos, etc., La llave en los altos, informa su dueño. Consulado núm. 13, altos. Teléfono M-6570. A-1 S-7243 18 Sep.

PRADO 7 se alquila esta casa propia para un gran establecimiento especialmente automóviles. Informan Calzada 51 altos. Vedado. Teléfono F 3733. A1 S7277 18 Septbre.

ALQUILO TERCER PISO

Con elevador día y noche, muy claros y frescos, pués todas las habitaciones tienen ventanas, en módico precio, sala, recibidor, 5 habitaciones, baño intercalado, comedor, cocina y cuarto de criados. San Miguel 173-B, el portero la enseña o en el segundo piso informan. A1 43002 19 Septbre.

ALQUILO DOS casitas, Cienfuegos 21, bajos, dos cuartos, comedor, baño completo, comedor, sala. Llaves: altos. Basarrate y Neptuno: sala, dos cuartos, servicios, reajustadas. Llaves: bodega. Tel. U-2144. A-1 43055 21 Sep.

SITIOS 26 entre Angeles y Rayo, alquilo, 40 pesos, bonito y cómodo, fresco tercer piso, acabado de fabricar. Llave en el principal. Informan: Bernaza 23, bajos. A-1 43045 17 Sep.

SE ALQUILA EN MANRIQUE Y SAN JOSE

Entrada por San José y en casa acabada de construir, un hermoso piso alto, muy fresco, compuesto de: sala, comedor, 2 habitaciones, baño intercalado, cocina y servicio de criados. La llave en los bajos. Informan: Peletería "La Exposición", Manzana de Gómez. Teléfono A-3234. A_1 S-7221 17 Sep.

AVENIDA DE LA REPUBLICA, NUMEROS 154-156

entre Aguila y Blanco. Se alquila el amplio 2o. piso de esta moderna casa, dotado de sala, saleta, comedor al fondo, cuatro dormitorios con baño intercalado, servicio y vivienda para criados. Cuenta con abundante agua. Las llaves al fondo, por Malecón. Informes, San Pedro, número 6. Teléfono A-9619. A-1 42423 18 Sep.

PRADO 62 esquina a Colón se alquilan los altos con o sin muebles. Tiene garage. Acera de la brisa. Informan en los mismos. Teléf. M 6149. A1 42669 25 Septbre.

SE ALQUILAN los bajos de Oquendo [illegible] compuestos de sala, saleta y dos cuartos, informan en el 36-D, altos. A1 S7215 16 Sept.

SE ALQUILAN en cuarenta y cinco pesos al mes los altos de Jesús María núm. 26, entre Cuba y Damas, compuestos de sala, saleta, tres grandes habitaciones, cocina y demás servicios. La llave en los bajos e informan en la calle 23 núm. 254 entre E y F después de las dos de la tarde. A1 4245[illegible] Septbre.

LUZ y Habana alquilo [illegible] fresquísimos, modernos altos, [illegible] piso; con sala, comedor, 2 habitaciones, baño intercalado, cocina. Informan bodega M 4389. A1 42521 16 Septbre.

SE ALQUILA Virtudes 160 altos compuesta de sala, saleta, tres habitaciones, baño completo y cocina de gas. Informes Ramón Fernández, U 1157. A1 42619 16 Septbre.

VIRTUDES 144-A Y B, BAJOS

Sala, recibidor, cinco habitaciones, comedor al fondo, dos baños modernos, pantry, cocina de gas y carbón, cuarto y servicio de criados, patio y traspatio con lavaderos para ropa. Informan: F-2134. Precio: $140. A-1 42876 17 Sep.

SOLEDAD 48, ALTOS

Esquina de fraile, sala, saleta, tres habitaciones, cocina y baño moderno intercalado, agua en abundancia. Precio reajustado. $50, último. Informan: F-2134. A-1 42875 17 Sep.

GERVASIO, 180

Bajos: sala, recibidor, cinco habitaciones, dos baños intercalados, comedor al fondo, cocina de carbón y gas y cuarto y servicio de criados. Precio: $110. Informan: F-2134. A_1 42873 17 Sep.

OQUENDO 1-B, ALTOS

Sala, saleta, tres habitaciones, baño moderno, cocina de gas y carbón, servicio de criados. Cerca del Colegio de la Inmaculada. Precio: 60. Informan: F-2134. A-1 42872 17 Sep.

ALTOS NUEVOS, fresquísimos, con vestíbulo, sala, recibidor, cinco habitaciones, lujoso baño intercalado, gran comedor, pantry, despensa, cocina de gas, calentador etc. Alquilo rebajadísimo en Aguacate 17, entre Empedrado y Tejadillo. A-1 42870 18 Sep.

ALTOS MODERNOS y fresquísimos, con recibidor, sala, 5 habitaciones, baño intercalado, cocina de gas, cuarto y servicio de criados, alquilo baratísimos en Monte 302, a dos cuadras después de Cuatro Caminos. A-1 42871 18 Sep.

ACABADAS de fabricar, frescas, cómodas y en lo mejor de la Habana, Vapor 39, se alquilan las terceras plantas: sala, tres habitaciones, comedor, baño inteercalado completo, cocina gas o carbón, en 50 pesos. Romero, M-1988 U-5716. A1 42762 26sept.

SE ALQUILA, Neptuno número 344, entre Basarrate y Mazón. Sala, comedor, cuatro cuartos, baño, cocina y servicio de criados. La llave en la misma, de 1 a 4. Informan en el teléfono F-1066. A_1 S-7235 18 Sep.

ALTOS MODERNOS

De esquina, a la brisa, en 55 pesos, en la calle Valle 22, con sala, saleta, tres cuartos, baño moderno con bidel, cocina de gas. Informan en los bajos, bodega. A-1 42697 16 Sep.

ALQUILO frescos modernos altos, Monte 168. Terraza, sala, saleta, cuatro habitaciones, baño intercalado, agua caliente y fría, comedor fondo, gas, cuarto servicios criados independientes, patio. Informan: Carmen 8. Teléfono A-2066. A-1 42783 20 Sep.

ALQUILO la casa Lealtad 193, altos, nueva, con sala, saleta, dos habitaciones, baños modernos, cocina de gas, entre Sitios y Peñalver. $45.00. Informan: M-3802. A-1 42678 18 Sep.

AMPLIA planta baja, Montoro 20, cuadra y media carro del Príncipe, portal sala, gabinete 4 habitaciones, baño intercalado, comedor, cuarto de criado y servicio, cocina gas, despensa, garage con altos. Llaves: bodega. A-1 S-7208 21 Sep.

EN CORRALES número 277, media cuadra de Belascoaín, alquilo casita nueva. Sala, dos cuartos, baño, azotea y demás servicios. Llave en la casa de al lado. Informan: Reunión No. 7, altos. A-1 S-7198 15 Sep.

ALQUILO EN 36 PESOS

casa Aramburo 35 al lado tranvía de San Rafael, sala, 3 cuartos, comedor y servicios, llave en la bodega. Informes teléfono A 7042. A1 42656 15 Septbre.

SAN NICOLAS 188. Se alquilan altos muy frescos. Sala, comedor, 2 cuartos, baño intercalado, cocina gas y carbón. No falta agua nunca. 36 pesos, cerca de Monte. M 5475. A-1 42741 17 Sep.

SAN NICOLAS 130, entre Salud y Reina. Se alquilan los bajos, cuatro habitaciones, sala y saleta, en $55. Segundo piso: dos habitaciones, sala y saleta, en $45. Informan en la misma y Galiano 126, El Siglo XX. Teléfono A-4072. A-1 S-7251 18 Sep.

SE ALQUILAN los bajos de Cristo número 18, con sala, saleta, 3 cuartos, baño intercalado, cocina y patio. La llave en Cristo número 28, altos. Informan en la misma de su precio y condiciones el señor don José Llamosa. A-1 S-7257 15 Sep.

RAYO LETRA C, entre San Rafael y San José. Alquilamos estos frescos bajos con gran sala, dos cuartos, comedor, patio y servicios. Informan: altos. A_1 42904 16 Sep.

COMPOSTELA 175, altos, entre Merced y Paula, compuesta de sala, comedor, cuatro cuartos, baño y cocina. Además dos espaciosos cuartos en la azotea. Informes en la panadería. A-1 42915 19 Sep.

A 25 y 28 pesos, apartamentos frescos, sala, comedor, cuarto, cocina de gas, calentador, baño completo, edificio estilo español. San Lázaro y Hospital. En la botica informan. A-1 S-7260 22 Sep.

SE ALQUILA en San Lázaro 103, esquina a Galiano, altos, un apartamento de 2 habitaciones sobre la esquina y con vista y balcón a las dos calles y el zaguán. La llave e informes en la bodega. Teléfono M-4706. A-1 42881 17 Sep.

ALQUILO, San Rafael 102, bajos. Sala, saleta, cinco cuartos, comedor, servicio al fondo. 80 pesos. Teléfono A-7432. A-1 42704 16 Sep.

SE ALQUILAN modernos altos, Neptuno 352 cerca de la Universidad compuestos de sala, 3 cuartos, baño intercalado, comedor, cocina etc. Precio $55.00. Informes FO 2326. A1 42616 15 Septbre.

SE ALQUILA Infanta 43-E bajos, compuesta de portal, sala, saleta, cuatro habitaciones, baño intercalado completo, servicios de criados y cocina de gas. Informes Ramón Fernández U 1157. A1 42618 16 Septbre.

EN EL SUNTUOSO Edificio Marta, Consulado 7 y 9, casi esquina a Prado, se alquilan lo slujosos segundo, cuarto y quinto piso con todo el confort moderno. Precio razonable. Hay elevador día y noche. Informes el portero. A-1 42839 17 Sep.

SE ALQUILAN los bajos y altos de Peña Pobre 7-A, entre Habana y Aguiar, con sala, comedor, tres cuartos y servicio de criados. La llave en el 7. Informes: A-6420. A-1 42536 17 Sep.

VIRTUDES 96, bajos, entre Campanario y Perseverancia, con sala, tres habitaciones, baño completo intercalado, servicios de criados. La llave en el alto. Informes: A-6420. A-1 42537 17 Sep.

SOL 125. Se alquila un piso para corta familia, moderno. Informan en el bajo, sastrería. A-1 42786 19 Sep.

SE ALQUILA la casa Oquendo B, entre Zanja y San José, con sala, comedor y dos cuartos, patio y servicios. La llave en la carnicería. Informes: A-6420. A-1 42535 17 Sep.

ZANJA 108, altos, esquina a Oquendo, se alquila con gran sala, comedor, tres cuartos, terraza, baño y servicios. La llave en la carnicería. Informes: A-6420. A-1 42534 17 Sep.

ALQUILO, Villegas 20, primero. Sala, saleta, cuatro habitaciones, comedor, baño moderno. La llave en los bajos. Informes: Saturno. Teléfono A-6455. A-1 S-7224 17 Sep.

NEPTUNO número 216, altos, entre Marqués González y Oquendo, propia para una familia larga; tiene sala, recibidor, 4 habitaciones, cuarto de baño completo, comedor corrido al fondo, cuarto y servicio de criado y cocina de gas y de carbón. La llave: bodega esquina Oquendo. Informan: Habana número 186. Teléfonos M-1541 y M-1941. A_1 S-7188 20 Sep.

MARQUES GONZALEZ 14, Edificio moderno. Alquilo piso bajo. Sala, recibidor, 2 habitaciones grandes, comedor, baño intercalado, cocina gas. Ferretería Belascoaín esquina a San Rafael. U-5215. A-1 42731 21 Sep.

MERCADERES 16, entre Obrapía y Obispo. Alquilo segundo piso, con sala, comedor, cinco cuartos y baño. Lla ve allí mismo. Informes: Industria 32. A-6523. A-1 42727 17 Sep.

ALQUILO, Aguila 95, primer piso. Sala, comedor, cuatro habitaciones, terraza, baño intercalado. Informes: Saturno. La llave al lado. Teléfono A-6455. A-1 S_7223 17 Sep.

A 40 y 45 PESOS hermosos altos, sala, comedor, tres habitaciones y baño intercalado completo. Agua abundante. servicio de criados y cocinas de gas y carbón, acabadas de reedificar. Tienen balcón al frente y al fondo. Infanta y Zequeira, dos cuadras de Tejas. Informan bodega. A-1 42438 16 Sep.

HABANA 60, entre Tejadillo y Chacón. Alquilo piso bajo. Sala, saleta, 3 habitaciones, comedor, baño. Ferretería Belascoaín 71. U-5215. A-1 S-7232 21 Sep.

SE ALQUILAN en $45 los bajos de la calle San Nicolás número 270. Tres cuartos, sala, comedor, gran patio, baño intercalado, muy clara y ventilada. Informan en los altos. A-1 42572 16 Sep.

ALQUILO casa moderna lujosa, sala, saleta, comedor, dos cuartos, baño completo cocina gas patio. Maloja, 142, esquina a Lealtad dos cuadras de Reina y Belascoaín. $50. Llave en la bodega. Informan, San Carlos 2, altos, Loma de Chaple, Víbora. A-1 S-7170 24 Sep.

MALOJA 165

Casi esquina a Escobar se alquilan ventilados bajos con agua suficiente y compuestos de sala, dos habitaciones, pasillo, cocina, servicios y patio. La llave en los altos. Informan, Corrales, 2 o teléfono A-8202. A-1 42394 17 Sep.

SE ALQUILAN unos hermosos altos en Desagüe número 9, compuestos de tres espléndidas habitaciones, sala, saleta, baño intercalado, comedor al fondo y espaciosa cocina; casa de nueva construcción y más unos bajos con cuatro habitaciones, en la calle de San Miguel, número 207, entre San Francisco e Infanta, con su sala, saleta, baño intercalado y demás servicio. Informes, en San Miguel número 211, altos, esquina a Infanta. La llave de la casa de Desagüe, en los bajos. A-1 42388 16 Sep.

SE ALQUILA la casa San Miguel 145, entre Gervasio y Belascoaín, compuesta de sala, recibidor, cuatro habitaciones amplias, comedor al fondo, baño intercalado, cuarto y servicio de criados, último alquiler: $135.00. Alquiler actual: $90. Llave e informes: Lealtad 110. Tel. A-7914 A-1 42492 20 Sep.

ALQUILO LOS bajos de Crespo número 40. Se componen de sala, saleta, tres cuartos, baño intercalado, comedor al fondo, cocina de gas y servicio de criados. Informan en los altos. Teléfono A-6647. A_1 42478 20 Sep.

SE ALQUILAN los bajos de la casa calle de Cárdenas número 66. La llave en los altos. Informan en Suspiro número 10, altos. Teléfono A-9242. A-1 42520 18 Sep.

SAN LAZARO 175

Se alquila el segundo piso cuatro cuartos, comedor al fondo, baño intercalado servicio de criados. Informan en los bajos. Teléfono M 1807. A1 42337 16 Septbre.

NEPTUNO 138

Se alquila el primer piso, compuesto de sala saleta, tres cuartos, baño intercalado, servicios de criados, cocina y comedor al fondo. La llave en los bajos. Informan San Lázaro 175 teléf. M 1807. A1 42338 16 Septbre.

SE ALQUILAN los preciosos bajos de Florida 49, esquina Vives. Sala, comedor, dos cuartos, cuarto baño, cocina gas, lavabo en cada habitación. Informes: Monte 118. Teléfono M-9321. A-1 42271 16 Sep.

ZEQUEIRA 12-A, BAJOS

Casa cómoda, sala, comedor, tres cuartos, cocina y servicios, $35.0 A una cuadra de Monte. Llave: bodega. Informan: San Joaquín 33. Teléfono M-4803. A-1 42256 20 Sep.

OPORTUNIDAD. Se alquila magnífica casa. Aguila número 349, propia para industria o particular, es grande y sirve para dos familias. La llave en la bodega Informan: teléfono X-1675. A-1 S_7150 16 Sep.

CASTILLO 52

Casa madera, sala, comedor, tres cuartos, cocina, servicios, patio y traspatio, $25. Próxima al Mercado y tranvías. Llaves bodega. Informes: San Joaquín 33. Teléfono M-4803. A_1 42255 15 Sep.

SE ALQUILA un primero y segundo piso. Calle Progreso número 14, lado Compostela. Compuesto recibidor, sala, cuatro cuartos, baño intercalado, comedor, cocina, cuarto de criado y servicio. Informa el portero. Teléfono I-4990. A-1 S-7134 16 Sep.

$50 MENSUALES alquílase alto, Espada 5, entre Chacón y Cuarteles. Informes: Empedrado 40, de 12 a 3. Llave bodega esquina Chacón. Teléfono F-2505. A-1 42266 16 Sep.

VILLEGAS 109

Casi esquina Muralla, gran piso, 5 habitaciones, sala, recibidor, amplio comedor servicios modernistas. Precio situación. Informes: Muralla 103. F-5506. A-1 42239 16 Sep.

CONCORDIA 271, altos modernos, sala, tres cuartos, comedor, cocina de gas, baño intercalado completo, cuarto y servicio criados. Informes, teléf. M 2863, de noche F 2124. La llave en los bajos. A1 42202 22 Septbre.

SE ALQUILAN los bajos y dos apartamentos altos propios para hombres solos y matrimonio, corta familia en la casa Valle 29, al lado de la esquina de Infanta. Informan teléfono U 1888. A1 42184 15 Septbre.

OFICIOS No. 86 SEGUNDO PISO

Se alquila este hermoso piso con vistas a la Alameda de Paula. Consta de sala, saleta y cuatro habitaciones, baño y servicios sanitarios dobles. Se dá en $45.00. Informan en los bajos de la casa Oficios núm. 88, almacén de Manuel Muñoz y Cía., teléfono A 1474. A1 42208 22 Septbre.

EN 35 PESOS alquila los frescos altos Escobar 154, sala, comedor, 2 cuartos, cocina y demás servicios. La llave en los bajos. Informan en Reina 21 altos, de 10 a 12 y de 4 a 6. A1 42187 19 Septbre.

AGUIAR No. 45

Se alquilan los altos de esta casa compuestos de gran sala, saleta, cuatro cuartos y comedor al fondo. Precio $85.00.

AMARGURA No. 8

Situados entre Mercaderes y San Ignacio se alquilan estos bajos propios para almacén. Precio $75.00.

CASTILLO No. 17

Se alquila esta nave con 100 metros cuadrados, propia para taller o establecimiento. Precio $25.00.

CORRALES No. 79

Se alquila la esquina de esta casa, propia para establecimiento. Precio $25.00.

OBRAPIA No. 88

Se alquilan los bajos de esta casa, propios para establecimiento. Precio $60.00.

EN SAN BERNARDINO Y SAN JULIO

Se alquila hermosa casita con sala y dos cuartos. Precio $32.00. Para informes sobre las anteriores casas dirigirse a J. Balcells y Compañía S. en C., San Ignacio núm. 33. Teléf. A 2766. A1 42207 17 Septbre.

SE ALQUILA el segundo piso de Reina 48 esquina a Manrique en $55.00, último precio. Puede verse a todas horas, portero de la misma. Informan teléfono A 7540. A1 41897 15 Septbre.

SE ALQUILAN los hermosos y ventilados altos de Condesa 17, entre Campanario y Lealtad, con tres grandes dormitorios, gran sala, balcón corrido, comedor, terraza y demás servicios. Precio de situación. Teléfono A-3238.

SE ARRIENDA toda lacasa Máximo Gómez 627 y se alquilan habitaciones desde siete pesos.

EN RODRIGUEZ y Justicia letra D, Sala, tres dormitorios, patio, cocina y servicios, muy ventilada, agua abundante. Informes en la bodega y teléfono A-3238 Ramos. A-1 42077 15 Sep.

AGUIAR 18. Alquilo hermoso piso alto, moderno, cómodo, fresco. Llave bodega esquina. Informan: teléfono M-4630. A-1 42135 15 Sep.

EN $35.00 CON sala, comedor y tres cuartos, se alquilan los bajos de Vigía número 50. Informan en el Telf. M-4725. A-1 S-7107 17 Sep.

SE ALQUILAN los altos de Monte número 279, con sala, recibidor, comedor, 3 habitaciones, cocina y servicio. Informan: Máximo Gómez No. 156. Telf. A-3073. A-1 S-7105 15 Sep.

SAN RAFAEL, entre Belascoaín y Lucena, frente al cine Wilson, alquilo primer piso, moderno, de amplias comodidades. 80 pesos. Ferretería Belascoaín esquina San Rafael. Teléfono U-5215. A-1 42124 17 Sep.

ALQUILAMOS en Plasencia entre Desagüe y Benjumeda, a una cuadra de Infanta, modernos altos. Sala, dos cuartos, baño intercalado completo, comedor y cocina, todo amplio. $35.00. Informan: teléfono U-1177. A-1 S-7102 22 Sep.

SALUD n-mero 162. Se alquila con 4 habitaciones sala, saleta, baño intercalado, servicio para criado. Otra en Hospital número 20, primero y segundo, con las mismas comodidades y Frigidaire acabado de construir. Informan: San Rafael número 131. La Casa Mosquera, U-5860. A-1 S-7098 15 Sep.

SE ALQUILAN los bajos de Escobar 32, acera de la brisa. Tiene sala, recibidor, cuatro cuartos, baño, patio, comedor, cocina y agua abundante. La llave en los altos. Precio: 65 pesos. Teléfono F-5088. A-1 41737 15 Sep.

SUBIRANA y Peñalver, se alquilan bajos y altos. Sala, comedor, 3 cuartos, baño intercalado, cuarto de criados, servicios y cocina. Informan: teléfono F-2447. La llave en el puesto de frutas. A-1 S-7072 16 Sep.

SE ALQUILAN CASITAS

Edificio San Pedro, Jovellar 53 entre Espada y Hospital; precios rebajados. Edificio San Bernardino 24 entre Serrano y Durege, Reparto Santos Suárez hay casitas con luz y teléfono a 16 pesos. Pedimos referencias. A-1 41982 17 Sep.

SE ALQUILAN los espléndidos altos de Sol número 27, tercer piso. Informan: Obrapía 7. Teléfono M-2504. A-1 S-6903 16 Sep.

PRADO 11, se alquila el segundo piso. La llave en los altos. A-1 41023 15 Sep.

SE ALQUILA Monserrate 143 frente a la estación de Policía, con sala, comedor, tres habitaciones y cocina. Precio $50. Informan Manzana de Gómez 252. Teléfono A 4893. A1 41058 15 Septbre.

SE ALQUILA piso alto, compuesto de sala, saleta, comedor, 4 cuartos, baño intercalado, cocina y servicio para criados en el nuevo Edificio Centro Escolar José María Zayas, calle Estrella entre Cifré y Plasencia, frente al Hospital Muinicipal. Precio: $50.00. Informan: teléfonos A-7843 y A-1331. A-1 S-6857 15 Sep.

SE ALQUILAN los espléndidos altos de Sol número 21, primer piso. Informan: Obrapía 7. Teléfono M-2504. A-1 S-6902 16 Sep.

SE ALQUILAN los espléndidos bajos de la casa San José número 198, esquina a Basarrate, compuestos de sala, saleta, 4 cuartos, comedor, buen baño, cuarto de criado con entrada independiente, cocina y calentador de gas y buen patio. Informan: I-6189. La llave en la bodega de enfrente. A_1 S-6855 15 Sep.

SE ALQUILAN los espléndidos altos de Obrapía número 5. Informan: Obrapía M-2504. A-1 S-6904 16 Sep.

SE ALQUILAN en lo mejor de San Lázaro por ser la parte más amplia y fresca, No. 305 entre Aramburo y Hospital, espléndidos bajos y altos, con sala, saleta, 4 habitaciones, baño intercalado, comedor al fondo, cocina y calentador de gas servicios de criados; precio $85. Informan: Manzana de Gómez 252. Teléfono: A 4893. A1 41051 15 Septbre.

A2. Vedado

SE ALQUILAN hermosos y modernos altos en lo mejor de la calle 23, entre Baños y F núm. 248. Informes en la Rosita y F 1636. A2 S7312 16 Sept.

EN LA CALLE 17 y 12, Vedado. Se alquila un hermoso piso fresco y completo para familia de gusto, frente al colegio Teresiano. Informa el dueño. F-3264. A-2 S-7314 20 Sep.

SE ALQUILAN casitas en 17 y 18 pesos mensuales. Tres habitaciones, baño y cocina. 15 entre 18 y 20, Vedado. Pasaje Vega. A_2 43093 16 Sep.

SE ALQUILA en $49 el piso alto de 21 No. 246, entre E y F, Vedado. Tiene sala, comedor, 4 cuartos y demás servicios. Puede verse. Pregunten al fondo de a misma por el señor Fermín. A-2 42710 16 Sep.

VEDADO se alquila casa nueva con jardín y portal, sala comedor, dos cuartos baño intercalado completo, agua fría y caliente abundante, cocina de gas y patio. Calle 5a. núm. 76, entre A y B. A2 S7310 21 Septbre.

ALQUILO BAJOS M, número 3, casi esquina Calzada. Portal, sala, 3 habitaciones grandes, comedor, cuarto criados, dos baños, $60.00. Moderna, decorada. Informan: Calzada 51. Teléfono F-5733. A-2 43020 23 Sep.

SE ALQUILA en lo mejor del Vedado, los altos del elegante y moderno chalet "Villa Luisa", K número 3 entre Calzada y Once. Compuestos de terraza, saleta, sala, hall 4 habitaciones, comedor, baño intercalado, cocina, cuarto de sirvientes con su servicio. En $85.00. Informa García, teléfono A-6661, desde las 8 a m. a las 5 p. m. A-2 43071 20 Sep.

SE ALQUILA la planta baja de la casa calle K entre 9 y 11 (Villa Inés), con sala, comedor, saleta, seis cuartos, baño, etc. y garage. La llave en los altos. Informan: Habana 82. Telf. A-2474. A-2 43040 17 Sep.

VEDADO. 21 esquina M, altos. Sala, antesala, cinco cuartos, dos baños, comedor, pantry, cocina, cuartos criados, garage. Informan bajos. $150.00. A-2 43011 20 Sep.

SE ALQUILA en lo mejor del Vedado, los altos del elegante y moderno chalet "Villa Luisa", calle K número 3, entre Calzada y Once. Compuestos de terraza, saleta, sala, hall, 4 habitaciones, comedor, baño intercalado, cocina, cuarto de sirvientes con su servicio, en $85.00. Informa García. Teléfono A-6661, desde las 8 a. m. a las 5 p. m. A-2 43071 21 Sep.

VEDADO

Se alquila una espléndida residencia, esquina de fraile, calle 17 No. 392. Vedado. Informan en la misma, de 2 a 3. A-2 S-7281 30 Sep.

13 ESQUINA A 8

Acera de la brisa, segunda esquina, se alquila este bonito chalet de dos plantas, compuesto de bajos. Jardín, portal corrido, vestíbulo, sala, comedor, pantry, cocina, cuarto de criado y su baño, garage y cuartos de chauffeur. Altos: hall, cuatro cuartos, dos de ellos muy grandes, cuarto de baño intercalado y dos terrazas. Precio: $180.00. Informan en la misma. Teléfono F-3150. A-2 S-7301 20 Sep.

AVENIDA DE los Presidentes, 153, entre 15 y 17, media cuadra del tranvía y ómnibus. Preciosa casa de dos pisos y vestíbulo, sala, comedor, pantry, cocina, ocho dormitorios, 3 baños, agua caliente, saleta, terraza, garage, 3 cuartos y baño criados, traspatio. Acabada de pintar. Informes y llave: teléfono F-1969. A-2 42715 19 Sep.

VEDADO. Se alquila la planta alta de la casa calle A entre 27 y 29, número 264. Cuatro cuartos, garage y demás comodidades. Informan: 2 número 8, entre Línea y 11. La llave en la bodega. F-1173. A_2 42750 16 Sep.

VEDADO se alquila una casa moderna, calle F y 25 altos, la llave en la bodega. Informan M 5084. A2 S7207 20 Septbre.

SE ALQUILA la casa calle J 263, entre 27 y Avenida de la Universidad, compuesta de jardín, portal, sala, cuatro cuartos bajos y un cuarto alto, cuarto de baño, cocina y patio. Precio: 60 pesos. Informan: Habana 51. Teléfono A-5657. La llave en el café de la esquina. A-2 42773 15 Sep.

VEDADO. Se alquila el piso bajo de la casa Avenida Wilson número 85, entre 4 y 6. Sala, comedor, cuatro habitaciones, dos baños intercalados, cuarto y baño sirvientes, garage y cuarto chauffeur. Informes: teléfono F-4878. A-2 42776 16 Sep.

VEDADO. Calle 22 esquina a 11. Casa nueva de una planta. Jardín, portal, sala, comedor, dos dormitorios grandes, baño moderno, cocina y patio. Precio: $36.00. La llave en la bodega. Informan Tel. A-1051. A-2 42751 1 oct.

VEDADO, calle 15 número 337, entre A y B. Alquilo casa con jardín, portal, cuatro cuartos y demás comodidades. A-2 42759 17 Sep.

VEDADO. Alquilo los modernos altos y bajos independientes, calle 27 entre D y E número 94, compuestos cada piso de sala, tres cuartos, baño, comedor, cuarto y baño criados. Precio cada piso: $60.00. Llave casa del lado. Informan: F-1364. A-2 42763 15 Sep.

EN $60.00 se alquilan los altos de la casa moderna construcción en 27 entre B y C. Vedado. Se compone de sala, saleta, comedor, tres habitaciones, cuarto criados, baño moderno y doble servicio. Informa: García Tuñón, Aguiar y Muralla. Teléfono A-8786. La llave en la misma. A-2 42857 15 Sep.

CALLE 27 y J número 260, esquina fraile, chalet lujo, villa italiana, todo confort, garage. Barato. Llave e informes esquina opuesta. A-2 42088 15 Sep.

CALLE 27 entre J y K, chalet alto y bajo, toda comodidad. Precio rebajado. Llave e informes casa lado esquina J. A-2 42087 15 Sep.

CALLE 11 esq. a L., cuatro cuartos, baño intercalado, sala, portal, en piso alto, comedor, garage, portal, cocina gas, cuarto y servicios criados, patio, jardín, en planta baja. Informes M 2863. Noche, F-2124. A2 42638 25 Septbre.

VEDADO calle 27 núm. 378 altos entre 2 y 4, sala, recibidor, cinco cuartos, dos baños intercalados, calentador, saleta, cocina servicio. Llave bajos, informes Habana 186. Teléf. M 1541 y F 1795. A2 42620 15 Septbre.

SE ALQUILA casa N número 1, entre 17 y 19, entrada del Vedado. Jardín, portal, sala corrida, hall, seis cuartos, cuarto de baño, comedor y cocina. Al fondo cuartos servidumbre y garage. Informan: Línea y N y quedará desocupada el 1o. de Septiembre. A-2 42712 1. Sep.

SE ALQUILA la amplia casa de M número 20, entre Línea y 17, con jardín, sala, portal, comedor, cuatro habitaciones, baño completo, cuarto y servicio de criados. Informes: A-6420. A-2 42533 17 Sep.

VEDADO, calle Baños, entre 27 y 29, número 281, se alquila un chalet nuevo con garage grande, portal, sala, tres habitaciones, comedor, cocina gas, habitación de criados, lavadero azotea, una sola planta. Teléfono F-5431, informes 9, número 6, entre J y K. A-2 42411 15 Sep.

SE ALQUILA en 17 y 18, Vedado, una casa moderna, compuesta de sala, comedor y dos cuartos, servicio completo. Precio: $30.00. Informan en el Telf. F-6254. A_2 42494 20 Sep.

VEDADO, modernos altos, se alquilan, muy frescos, en la brisa, calle 25 número 422 entre 6 y 8. Terraza cubierta, sala, saleta, cuatro habitaciones, hall, comedor, cuarto baño completo, dos cuartos criados, lavandería, cocina de gas y carbón. Llave esquina, altos, 428. Teléfonos F 4992 y A 8476. A-2 42942 22 Sep.

CALLE 23 número 474, entre 12 y 14. Se alquilan dos altos modernos, propios para corta familia, independientes y si conviniera se pueden unir. Son muy frescos. La llave en los bajos. Informan en 7a. número 169, entre J e I. Teléfono F-5469. A-2 42945 17 Sep.

CALLE 25 entre Paseo y 2, Vedado. Se alquilan los modernos altos con 7 habitaciones, baño intercalado, sala, comedor, cocina de gas. Llaves en la misma. Teléfono M-4585. Precio: 75 pesos. A-2 42946 15 Sep.

CALLE 27 número 328, entre A y B, Vedado. Se alquilan los modernos altos con 8 habitaciones, baño intercalado, sala, hall, comedor, cocina de gas. Llaves esquina A. Precio 90 pesos. Tel. A 4583. T-2 42947 15 Sep.

VEDADO: Paseo 259, entre 25 y 27 Hermoso chalet de una sola planta, jardines, portales, seis dormitorios. dos baños cuartos de criados, garage para dos máquinas. Precio $135.00. La llave en la bodega de la esquina de 27. Informan teléfono A-1051. A2 42936 37 22 Septbre.

SE ALQUILA una casa, 23 entre A y B. Sala, comedor, 3 cuartos, buen baño y jardín. Su precio: $55.00. Informan: Tel. F-5164. La llave al lado. A-2 S-7194 17 Sep.

SE ALQUILA un departamento interior con entrada independiente con dos habitaciones y un entresuelo y baño con tres cuerpos y cocina. Paseo y 23. Vedado. Informan teléfono F 6155. A2 42318 15 Septbre.

VEDADO. Se alquilan los altos de la casa calle M esquina a 13, compuestos de sala, saleta, 5 cuartos, comedor y demás servicios. Informan en la bodega. A-2 42238 18 Sep.

VEDADO. Calle 15 número 483, entre 26 y 28. Se alquila casita acabada de fabricar, con sala, cuarto, comedor, cocina y cuarto de baño. Precio: 18 pesos. Informes: teléfono F-1183. A-2 42118 17 Sep.

VEDADO. Se alquilan los modernos y frescos altos de la casa calle M número 37, entre 19 y 21. Tiene garage. Llave e informes en los bajos. A-2 S-7043 15 Sep.

CALLE 10 núm. 161, entre 17 y 19. Vedado, altos modernos, sala, tres cuartos, closet, hall, cocina de gas, baño intercalado completo, cuarto y servicios de criados. La llave en la bodega esq. a 17. Informes M 2863 de noche F 2124. A2 41527 18 Septbre.

EN LO MAS ALTO DEL VEDADO

Se alquila una casa acabada de fabricar en la calle 20 entre 15 y 17 número 32. Tiene sala, comedor, cinco cuartos, cocina gas. Precio: 50 pesos. Telf. F-6229. A-2 43205 19 Sep.

VEDADO. Se alquilan en módico precio los frescos altos de 5a. 44, entre D y E, a media cuadra del Parque Villalón. La llave en los bajos. Informan: 7a. número 169. Teléfono I-5469. A-2 43204 19 Sep.

VEDADO 5a. núm. 32 esquina a F se alquila primer piso moderno, seis cuartos, informan U 6738. A2 S6884 25 Septbre.

SE ALQUILAN calle F entre 3a. y 5a. Vedado, modernos altos, muy frescos con sala, 4 habitaciones, comedor al fondo y servicios de criados. Precio $50. Informan Manzana de Gómez 252. Teléfono A-4893. A-2 41056 16 Sep.

SE ALQUILA en la calle 14 entre Línea y Calzada, Vedado, altos con 4 espléndidas habitaciones y servicios. Precio $70. Informan: Manzana de Gómez 252. Teléfono A 4893. A2 41053 15 Septbre.

VEDADO. Calle 21 entre Avenida de los Presidentes y F, preciosas casas sin estrenar, todas decoradas, con cuatro dormitorios, $75 y $80; F número 45 esquina a 21, de tres cuartos, $55. Todas con cuarto para criados, con o sin garage. Informan en las mismas y por Telf. A-1051. A-2 40889 15 Sep.

CASITAS INDEPENDIENTES

Calle 26 entre 27 y 29, Vedado, a una cuadra del tranvía de la calle 23. Portal, sala, cuarto, servicios sanitarios, patio todo independiente. Alquiler: $13.00. Dos meses en fondo. Informarán: M. Rodríguez, bodega Las Mercedes, 26 y 27. Teléfono A-0383. A-2 40063 17 Sep.

EDIFICIO TAVEL, 21 y C

Se alquilan casas con sala, comedor, cocina y baño, con dos, tres y cuatro habitaciones; otra con sala, cuarto cocina y baño. F-6252 y U-1710. A-2 S-6798 28 Sep.

$40, PLAZA DEL MAINE, 44

Por tranvía Línea y M. Pisitos completos, sala a la calle, tres habitaciones, baño intercalado, cuarto y baño criada, cocina gas y comedor al fondo con salida independiente. Independencia, elegancia y ventilación. Gran edificio "Maine Apartments". M y 13, frente nuevo parque, media cuadra Malecón y de Línea. Lo mejor de la Habana. Familias escogidas. Esquinas $50 y $55. Hay garages. A-2 34671 19 Oct.

A3. Cerro

AMENIDAD Y CRUZ DEL PADRE

A una cuadra de Infanta. Alquílase casita. Sala, comedor, cuarto, servicios. Informan: Pedroso y Cruz del Padre, bodega. Telf. U-1710. A-3 S-6800 28 Sep.

PALATINO 21

Se alquilan hermosos altos. Sala, saleta, 2 cuartos, terraza y patio, espléndido cuarto de baño, 28 pesos. Las llaves en la bodega. A-3 43161 20 Sep.

EN $32.00 casa moderna, tres habitaciones, sala, comedor, baño intercalado. Universidad y Cruz del Padre, a una cuadra de Infanta. A-3 S-7279 21 Sep.

SE ALQUILA en San Pablo número 20, (Cerro), frente a la Legación Americana, amplia y moderna casa, compuesta de portal, sala, saleta, cuatro hermosos cuartos con baño intercalado, comedor al fondo, pantry, patio al fondo, con habitación y servicio de criados. Entrada separada para el servicio. Alquiler: $90. Informes: A-5846. A-3 43215 20 Sep.

SE ALQUILA la espléndida y fresca casa Calzada No. 575, esquina a Carvajal, en la parte más alta del Cerro, a tres cuadras de la esquina de Tejas. Compuesta de portal, vestíbulo, gran recibidor, sala, comedor corrido, 4 grandes cuartos, 2 baños, pantry y cocina, 2 cuartos patio y traspatio, comedor y tres cuartos criado y dos baños, garage para dos máquinas. Precio: $180. Informan: F-3150. A_3 S-7300 19 Sep.

SE ALQUILA la casa Tulipán 3-B, compuesta de sala, saleta, dos habitaciones bajas, dos altas muy amplias y zaguán. Precio: $50,00. Informan Lealtad 110. Teléfono A-7914. A-3 42491 20 Sep.

CERRO, Reparto Betancourt. Se alquila, en Cerezo y San Quintín, una casa en 16 pesos. Sala, cuarto, comedor, buen patio, vía de comunicación a todas horas. Las llaves e informes en la bodega. Teléfono I-1375. A-3 42519 18 Sep.

A4. Jesús del Monte

SE ALQUILAN los altos de San Antonio y Libertad, Jesús del Monte. Recibidor, sala, tres cuartos, comedor, baño completo, cocina y servicio de criados, agua abundante. Informan: teléfono X-2656. Llaves: Libertad 35. A-4 42476 15 Sep.

SE ALQUILA la hermosa casa Encarnación 35, Jesús del Monte, compuesta de sala, comedor, cuatro habitaciones, baño intercalado, cuarto criados, servicio completo, hall, patio, jardín interior, garage y cocina de gas. La llave al lado, número 37. Informan: Lamparilla y Villegas, bodega. Teléfono M-5172. (A-4) 43218 18 Sep.

ALQUILO, Jesús del Monte 451, lujosa, grande, como para dos familias, vale 120 y se dá en 75. La llave al lado e informan también teléfonos M-5274 e I-4222. José Fernández. A-4 43171 22 Sep.

SE ALQUILA el nuevo chalet San Benigno y Zapotes, con frescas y ventiladas habitaciones, doble servicio de criado y todas las comodidades que pueda desear una familia de refinado gusto. Informan en Muralla Nos. 83 y 85. Telfs. A-3498 y M-9093. A-4 S-7233 26 Sep.

SE ALQUILAN los altos de Concepción 14, en Jesús del Monte, una cuadra de la Calzada, sin estrenar, con las comodidades siguientes: 6 habitaciones, hall, baño intercalado, comedor al fondo, cocina, pantry, gran sala, saleta, terraza al fondo, portal. Para verla: las llaves al lado. Informes: Santa Emilia 57. Telf. I-1316. A-4 43027 19 Sep.

SE ALQUILA la casa San Bernardino casi esquina San Benigno, una cuadra del Parque Santos Suárez. Sala, comedor, tres hermosos cuartos patio y traspatio. Telf. A-6259. A-4 42574 16 Sep.

SE ALQUILA, Santos Suárez 3.1|2, altos y bajos, acabados de pintar. Sala, comedor, baño, cuarto de criados, servicio y cocina. La llave en los bajos. Teléfono F-2444. A-4 S-7101 17 Sep.

SAN LEONARDO 31

Se alquila, dos cuadras de Toyo, con portal, sala y saleta muy grandes tres cuartos, cocina, servicios y buen patio. Informan teléf. I 3121. A4 42176 15 Septbre.

SE ALQUILA una casa compuesta de portal, sala, tres cuartos, baño intercalado, comedor al fondo, cocina, servicios de criados y patio. Calle de Luz 43-A, en Jesús del Monte, Reparto San Miguel, entre San José y Reyes. Las llaves al lado. Informa: Mario B. de Rojas, Aguiar 134. Teléf. A 2594. A4 42342 15 Sept.

ALQUILO baratísimos, para profesional o familia, dos pisos independientes, Calzada Jesús del Monte 258, entre Santos Suárez y San Leonardo. Llaves: peletería. Informes: A6523. A-4 42728 17 Sep.

A5. Víbora y A. Apolo

EN 33 PESOS se alquilan bajos de Tejar y San Anastasio, modernos, esquina de fraile, muy frescos. Sala, comedor, dos cuartos, baño y cocina. Llave en San Anastasio 12. Informan: F-4318. A_5 43193 16 Sep.

SE ALQUILA un chalet en la [illegible] ta Alegre número [illegible] media cuadra del colegio Marista. Jardín, portal, sala, come[illegible] ños con agua caliente, 5 cuartos, [illegible] un gran traspatio con yerba. Nunca falta el agua. La llave al lado. Informan: I-5058. A-5 S-7336 18 Sep.

ALQUILO en lo más fresco de la Víbora, una cuadra paradero, una casita moderna, gana $25.00. No falta agua. Informan en la carnicería paradero Víbora. I-2067. A-5 S-7327 19 Sep.

EN 27 PESOS alquilo modernos altos independientes, San Anastasio y Tejar, esquina fraile, escalera mármol, dos cuartos, comedor, baño, cocina, muy frescos y hermosa vista. Llave en San Anastasio 12. Informan: F-4318. A-5 43194 16 Sep.

SE ALQUILA. Sala, comedor, dos cuartos, cocina, servicio intercalado moderno, $25. Lacret entre Juan Delgado y Goicuría. Santos Suárez. A-5 43033 16 Sep.

ALQUILO CASA de portal, 3 habitaciones, sala, saleta y demás servicios, dos cuadras del paradero O'Farrill y Revolución. Teléfono FO-1276. A-5 S-7280 17 Sep.

MILAGROS esquina a Figueroa. Hermosa casa, cuatro cuartos, dos baños intercalados, servicios independientes, una cuadra línea Santos Suárez, dos de los parques de Mendoza. Está abierta. A-5 42869 17 Sep.

SE ALQUILA, San Anastasio número 43, entre San Francisco y Concepción, casa de cielo raso, compuesta de sala, comedor, 3 habitaciones, cocina y servicio. Informan en U-3225. A-5 S-7254 17 Sep.

REPARTO LAWTON. Se alquila en $30 casa muy fresca, en lugar elevado. Calle San Francisco entre Ave. Menocal y calle 12, con sala, comedor, dos cuartos, baño intercalado, cocina, lavadero, gran patio, escalera azotea, espléndida vista, cielos rasos; acabada de fabricar. Nunca falta el agua. Informan: teléfono A-6290. La llave al lado. A-5 S-7252 15 Sep.

PORVENIR 61, VIBORA

A una cuadra de los carros de San Francisco y frente al Parque, se alquila. Portal, sala, 4 cuartos, comedor al fondo, baño completo, servicio de criados, patio y traspatio. $40.00. La llave en la bodega próxima. Informan: teléfono A-5600. A-5 S-7219 15 Sep.

VIBORA se alquilan los bajos de la casa Avenida Morel núm. 3, moderna y en lugar muy alto, una cuadra calzada. Informan Teléf. I 3957. A5 S7124 17 Septbre.

AVENIDA de Estrada Palma número 65, altos, entre O'Farrill y Lagueruela, se alquila, con sala, comedor, 3 cuartos, baño y cocina de gas. La llave en los bajos. Informes: A-6420. A-5 42532 17 Sep.

SE ALQUILA casa, Calzada de la Víbora 690, con sala, recibidor, tres cuartos, baño intercalado, comedor, cocina, pantry y garage. Informes: U-1593. A-5 42777 17 Sep.

ALQUILO, Felipe Poey 27, entre Milagros y Santa Catalina. Portal, sala, recibidor, 4 cuartos, baño, saleta, cocina, cuarto y servicio criados, patio y traspatio. La llave en el 29. Informan: F-3304. A-5 42699 18 Sep.

CALZADA de la Víbora, esquina a Genaro Sánchez, frente al paradero de la Havana Central, se alquilan dos casitas modernas independientes, con sala, hall, dos cuartos, terraza y servicios. La llave en el garage. Informes: A-6420. A-5 42538 17 Sep.

SE ALQUILAN casitas con luz, a 16 pesos. Calle Luis Estévez número 122, entre Juan Delgado y D'Strampes. Informan: teléfono X-1405. A-5 S-7187 20 Sep.

CASAS REGALADAS

Modernas, a $12 y $14 con luz. Con sala, dos habitaciones, cocina y servicios, todo dentro de su casa. Los tranvías a una cuadra, y a dos minutos de Luyanó, por tranvías de Lawton-Batista, Reparto Batista, calle C entre 11 y 12. A-5 42290 18 Sep.

VIBORA. Se alquila, Paco y Tercero, a una cuadra del Paradero de los Omnibus de la Habana. Casa nueva: portal, sala, cuatro cuartos, dos cuartos de baño, comedor, cuarto y servicio de criados, cocina, fregadero y lavadero; portal y jardín. Todo alrededor y un terreno cercado al fondo. Ganga: $60. Informan: Muralla 91 y 93. Teléfono A-3500. A-5 41951 17 Sep.

SE ALQUILA la casa O'Farrill 74, Víbora, compuesta de sala, comedor, tres cuartos, baño intercalado y lavadero. No falta el agua. Ultimo precio: 35 pesos. La llave en O'Farrill 74-A. Más informes: Telf. A-2429. A-5 41816 20 Sep.

ALQUILO una casita con sala, cuarto, cocina patio, servicios sanitarios y luz a todas horas 16 pesos. Calle Lacret, entre Cortina y Figueroa. Informan Pasaje Mercedes E. A5 41849 15 Septbre.

SE ALQUILA En Carmen y Luz Caballero, Víbora, espléndida residencia con 7 habitaciones y 3 baños, gran terreno para jardín, garage, gas, etc., precio $120. Informan Manzana de Gómez 252. Teléfono A 4893. A5 45056 15 Septbre.

SE ALQUILA frente al Parque Loma del Mazo la espléndida y fresca casa con jardines, portal, terraza, hall, comedor, seis habitaciones, baño intercalado, repostería, cocina de gas, garage para dos máquinas y tres habitaciones y baño de criados. I-2484 A-5 E-1180 Indf. 5 Jul.

A6. Luyanó

A VIVIR MUY BARATO

Casa grande con portal, sala, saleta y 3 cuartos, toda de azotea $30. Cueto al lado esquina Pérez Luyanó, llave e informan al lado. Dueño A 7841 y M 5798. A6 42327 16 Septbre.

SE ALQUILA una casa propia para fonda, café o bodega, con vida propia, en C. Luyanó y Crucero de la Habana Central, frente al paradero. Informan: López y Hno. Cienfuegos No. 37. Teléfono A-2034. A-6 S-7285 28 Sep.

PEDRO PERNAS y Rosa Enríquez, una cuadra tranvías. Casa nueva. Portal, sala, tres habitaciones, baño, comedor, cocina, patio y demás servicios. Gana $35. Llaves: bodega. A-6 43165 20 Sep.

SE ALQUILA una casa nueva, con portal, sala, comedor, dos habitaciones, baño intercalado, buena cocina, un buen patio para garage. Calle Pedro Pernas número 9, casi esquina a Concha, Luyanó. A-6 43212 21 Sep.

ALQUILO, Batista, D y 9, tranvía por el frente, baño intercalado, $28.00. Cielo raso moderno, decorado. Informes en la misma. Teléfono M-2333. A-6 42868 15 Sep.

SE ALQUILAN en Guasabacoa y Concha, pisos altos modernos, con tres habitaciones, baño y cocina, $30. Informan: Manzana de Gómez 252 Teléfono: A 4893. A6 41052 15 Septbre.

A7. Regla, Guanabacoa

SE ALQUILA la magnífica casa Rafael de Cárdenas número 8, con sala, saleta, comedor, cinco cuartos y demás servicios Situada en la línea del tranvía. Informan Rafael de Cárdenas 8.1|2. (A-7) 42511 16 Sep.

A8. Marianao

BUEN RETIRO, Marianao. Se alquila casa moderna: cuatro dormitorios, baño completo intercalado, sala, cocina, comedor, servicios completos de criados, con amplio garage y cuarto para chauffeur. Agua abundante. Habitaciones frescas y ventiladas. Una cuadra del tranvía, dos cuadras del tren de Zanja y de los ómnibus, $60.00. Informan en la misma. Teléfono FO-7551. Calle C número 40, casi esquina a 4. Paradero Redención o Pogolotti. A-8 42924 16 Sep.

ALTURAS DE LA LISA MARIANAO

Próximo a desocuparse, se alquila por $80 mensuales, el bonito chalet "Villa Laura", calle de Santa Brígida entre Santa Rita y San Luis, a cuatro cuadras de la Calzada y a dos de la estación Lisa, Havana Central, con gran terreno (media manzana) árboles y garage. Piso bajo: salón, comedor, pasillo, "pantry", dos cuartos para criados. Piso alto: terraza; pasillo, tres dormitorios y baño completo. Lugar sano, alto, fresco y tranquilo. Informa doctor Vargas, Habana 35, altos, teléfono A 1724. A8 42606 15 Septbre.

REPARTO LA SIERRA

Se alquila hermosa casa, compuesta de jardín, portal, sala, saleta, cuatro habitaciones, baño intercalado, comedor, cocina, cuarto criado con servicios, garage y traspatio. Las llaves en la misma. Renta 50 pesos. Calle C entre 10 y 8, Reparto La Sierra, Marianao. A-8 42894 17 Sep.

SE ALQUILA en el Reparto La Sierra, magnífico chalet: calle 6 esquina 5a. Puede verse a todas horas. Teléf. FO 1006. A8 S7202 18 Septbre.

EN EL COUNTRY Club Park, frente al Lago. Se alquila magnífica residencia de lujo, amueblada. La llave en la misma. Informan: oficina de García Tuñón, Muralla y Aguiar. Teléfono A-8786. A-8 42859 15 Sep.

SE ALQUILA un bonito bungalow con tres habitaciones, baño, comedor, hall, cocina y sala, sótano para guardar automóviles. En la calle F entre 16 y 18, Reparto Almendares. Informan: teléfono FO-9074. A-8 S-7226 19 Sep.

A9. Diversos lugares

ESPLENDIDA RESIDENCIA EN COJIMAR

Se alquila la espléndida residencia "Villa Pedralbes", situada en el mejor lugar de Cojímar, desde el cual puede contemplarse muy bellos panoramas; reune todo el confort deseable para familia numerosa y de gusto; se alquila amueblada, con lujosos muebles, y en su terreno que consta de una manzana completa, tiene un precioso jardín. Esta residencia es muy propia para un Hotel. Para informes dirigirse a Joaquín Boada. Teléfonos F-4638 y M-3226. A-9 43022 13 Oct.

B OTROS ALQUILERES

B- 1—Departamentos
B- 2—Habitaciones
B- 3—Locales para comercio
B- 4—Muebles y Enseres
B- 5—Instrumentos de Música
B- 6—Automóviles
B- 7—Varios

B1. Departamentos

AGUILA 105

Esq. a San Miguel se alquilan hermosos departamentos y habitaciones, con balcón a la calle e interiores, altas y bajas. Precios módicos, hay teléfono. B1 42980 16 Septbre.

EN VILLEGAS 42, se alquila un departamento alto con balcón corrido y varios cuartos interiores. Precio de situación, moralidad y tranquilidad. Informa la encargada en los altos. B-1 43069 16 Sep.

DENTISTAS: Se alquila o se venden dos gabinetes dentales completos. Informes: O'Reilly 67, altos. Dr. A. Rosati. Cirujano Dentista. (B-1) 43183 17 Sep.

SE ALQUILAN muy bonitos apartamentos, casa acabada de arreglar, San Rafael número 27, altos del Bazar Francés. En la misma también se alquila una habitación. B-1 43018 23 Sep.

EDIFICIO CARRERA Jústiz. Se alquilan magníficos apartamentos, muy frescos, cuatro cuartos, sala, saleta, cuarto de baño, cuarto de criados con servicios. Teléfono A-6240. San Ignacio, 10. B-1 42861 15 Sep.

VEDADO. Calle 9 y K, bodega. Se alquila un garage y cuarto chauffeur. $15. F-1262. B-1 41932 21 Sep.

SE ALQUILAN los departamentos F y G de la casa sita en la calle 23 esquina a F, en el barrio del Vedado, compuestos de sala, dos cuartos, cocina y servicios. Informan: Edificio Nova Scotia 321. Teléfono A-6961. B-1 42122 14 Sep.

EN EL EDIFICIO Arcos, F entre 19 y 21, Vedado. Se alquilan cómodos y elegantes departamentos con vista a la calle, absolutamente independientes y propios para personas de buen gusto. Todos tienen escalera de mármol. Precios razonables. Informa el conserje, señor Fermín. (B-1) 42718 15 Sep.

OBRAPIA NUMERO 14. Se alquilan departamentos con vista a la calle, compuestos de 1, 2 y 3 habitaciones, cocina, baño y servicios sanitarios privados, luz y agua. Casa de apartamentos. B-1 S-7262 12 Oct.

EDIFICIO CARREÑO

Avenida de Washington, (Marina) No. 2. Se alquilan amplios y ventilados apartamentos. Alquiler moderado. Todas las ventajas del confort moderno. Situación incomparable en hermosa avenida, frente al océano y muy cerca del bello Parque de Maine. Tranvías y ómnibus a la puerta. Dirigirse al Conserje o a la Administración. Teléfono U-2958. (B-1) 41802 20 Sep.

DEPARTAMENTOS Y HABITACIONES

Luz y agua, servicios completos, precios módicos. Trinidad Nos. 3 y 5, al fondo de la Policlínica, a tres cuadras de la esquina de Tejas. B-1 S-6494 20 Sep.

VEDADO: Once 103 entre 20 y 22 apartamentos nuevos a $17 y 19 altos y bajos. Informan en los mismos y por teléfono A 1051. B1 41508 18 Septbre.

B2. Habitaciones

SE ALQUILAN habitaciones con frente a la calle e interiores, frescas y cómodas, con agua abundante y luz, en Habana 51, altos. Informan en los bajos. Tel. A-5657. B-2 42774 15 Sep.

SE ALQUILAN habitaciones altas y bajas. Se guardan máquinas a precios económicos, en Hornos, 5. B-2 42382 15 ep.

EN AGUACATE 47 se alquilan habitaciones con y sin muebles, servicio de ropa y limpieza, desde 10 pesos en adelante. B-2 42795 22 Sep.

EN J. DEL MONTE. Se alquilan 2 habitaciones en casa nueva. San Nicolás número 2, entre Marqués de la Torre y Luyanó. Precio módico. B-2 42892 20 Sep.

EN 23 NUMERO 383, casa de toda moralidad, se alquila a señora o señorita decente o bien señorita estudiante una habitación amueblada. B-2 42852 15 Sep.

LAGUNAS 17, altos, una cuadra de Galiano. Le alquilo fresca habitación con abundante agua, por lo que usted pueda pagar. B-2 42517 16 Sep.

CUARTOS BARATOS

Alquilo en Omoa 14, a 8 y 9 pesos y en Jesús del Monte 156, Puente de Agua Dulce, cuartos grandes divididos a 10 y 11 pesos. Todos con luz. B-2 42257 15 Sep.

25 PESOS, habitaciones con garage para una máquina; otra 20 pesos, garage para una máquina; una habitación servicio ducha. Calle 27 entre A y B, Vedado. Teléfono M 4583. B-2 42948 15 Sep.

SE ALQUILA habitación amplia y fresca con dos ventanas, con o sin comida, casa decente. Inmejorable punto. San Rafael 102 altos, antiguo. Hay teléfono. B2 43141 15 Septbre.

SAN IGNACIO 84, altos, casi esquina a Muralla, alquilo tres espléndidas habitaciones a $15. Es casa de familia respetable. Con toda asistencia si se desea. Agua caliente. Teléfono A 2771. B2 43129 16 Septbre.

EN VIRTUDES 13 altos, se alquilan dos habitaciones hermosas, con balcón a la calle, lavabo de agua corriente. Matrimonio sin niños u hombres solos, con o sin muebles. B2 43130 28 Septbre.

SE ALQUILAN en casa particular dos habitaciones, propias para matrimonio, dos balcones a la calle y una en la azotea. Consulado 40, altos. B-2 43164 17 Sep.

SE ALQUILA un cuarto completamente independiente a hombres solos. Calle 13 esquina a 6, Villa Plácida. Se dá muy barata. B-2 S_7323 17 Sep.

EN EL VEDADO. Se alquilan dos habitaciones con casa particular a señoras solas. Calle 17 número 267, altos, entre D y E. Hora para verla: de 10 a 12 a. m. B-2 S-7315 17 Sep.

SE ALQUILAN dos habitaciones juntas o separadas, con balcones a la calle, en 11 y E, altos de la bodega Vedado. F_5175. B-2 42111 16 Sep.

M.E.C.D. 2016

TELEFONOS A-3333 A-1014

ANUNCIOS CLASIFICADOS DEL DIARIO DE LA MARINA

TELEFONOS A-3333 A-1014

OBRAPIA 96 y 98. Se alquilan habitaciones grandes y frescas, lavabo de agua corriente, luz toda la noche, a dos cuadras del Parque Central. Informes el portero. B-2 42933 17 Sep.

NEPTUNO 189, entre Gervasio y Belascoaín. En esta casa se alquilan espaciosas habitaciones con servicio y balcón a la calle. Tel. U-6940. B-2 43019 13 Oct.

AMPLIAS y ventiladas habitaciones, lugar sumamente céntrico, media cuadra Parque Central, agua caliente y fría; elevador permanente. Neptuno 5 altos, antiguo Hotel Bilbao, teléf. A 9041. Administrador M. Vergara. B2 43005 16 Septbre.

EN CASA de familia española, se alquilan 1 o 2 habitaciones a persona o familia de moralidad; si quieren también con muebles, casa amplia y ventilada, buen baño y cocina, piso nuevo. A 9785 Rayo núm. 84-A, bajos. No hay cartel. B2 42164 15 Septbre.

HABITACIONES

Se alquilan, San Nicolás 7, entre Lagunas y Animas, desde 10, 11 y 15 pesos, grandes, frescas. B-2 42139 1 7Sep.

SE ALQUILAN amplias habitaciones en Durege y Correa, Reparto Santos Suárez, altos taller de carpintería. Alquiler: $8.00 y $10.00. Informan en el taller o teléfono M-1429. B-2 S_7138 18 Sep.

HABITACIONES

En los altos de Galiano No. 117, esquina a Barcelona, se alquilan cómodas y frescas habitaciones. Informan en los mismos. B-2 42210 18 Sep.

SE ALQUILA local amplio, adaptable a cualquier clase de establecimiento. Tiene armatostería y equipo completo para garage. La llave e informes en Galiano y San Lázaro, Compañía de Accesorios. Pregunte por Núñez. B-2 43059 13 Oct.

PRADO 2.

entre San Lázaro y Cárcel. En esta moderna casa se alquilan habitaciones, balcones independientes a Prado, lavabo de agua corriente en todas las habitaciones, desde 20 pesos, con y sin muebles. B2 41026 15sep.

SE ALQUILAN unas habitaciones, una con baño privado, en casa de familia privada. Se exigen referencias. Calle 17 número 419, altos, entre 4 y 6, Vedado. B-2 S_7001 4 Oct.

MONTE y S. Joaquín, se alquilan espléndidas habitaciones muy frescas y baratas, con balcón a la calle y lavado y agua corriente, casa todo orden. Informan: M-4747. B-2 S-7248 15 Sep.

PRADO 19 elegante casa para familias, con magníficas habitaciones, con balcón a la calle, excelente comida baños finos y caliente, precios de situación y una magnífica y fresca terraza y portal. B2 41195 1 Oct.

B3. Locales para Comercio

DULCEROS O PANADEROS

En lugar céntrico se alquila buen local con horno y toda clase de comodidades para la industria. Infornan: FO-2188. De 12 a 2 y de 7 a 9. B-3 42864 19 Sep.

REINA, 28

Gran local en reforma. Se admiten proposiciones. Informan: F-2134. B-3 42874 17 Sep.

TERRENOS CON DESVIADEROS FERROCARRIL

Se alquilan excelentes terrenos céntricos de todos tamaños con chuchos de ferrocarril, cerca de muelles. Informan "Casa Gancedo", Calzada de Concha número 3. Teléfono X-2819. Habana. (B-3) 42843 20 Sep.

EN $300.00 SE ALQUILA local de 2.100 metros cuadrados, propio para industria, frente Avenida Menocal (Infanta) y calle 25 (detrás Edificio Carreño). Las llaves al lado, por Freyre de Andrade (Hospital). Pedro Cerezuela, Taller de Carrocerías. Informan: García Tuñón, Aguiar y Muralla. Teléfono A-8786. B_3 42858 15 Sep.

EN AGUIAR 95, entre Muralla y Teniente Rey. Se alquilan amplios bajos, propios para almacén o depósito. Teléfono A-8786. Informes: oficina de García Tuñón, Muralla y Aguiar. B-3 42860 16 Sep.

SE ALQUILA la esquina de Paula y San Ignacio, propia para almacén y barra, y un local por Paula, para pequeña industria, por tener instalados todos los servicios que exige Sanidad. Informes: Neptuno 218. Teléfono U-3915. B-3 42680 16 Sep.

SUBIRANA y Benjumeda. Alquilo una nave y un gran local para establecimiento. Todo junto o separado. Informes: 2 y Línea, Reparto Miramar. Telf. FO-1787. B-3 42766 16 Sep.

INDUSTRIA 51

Se alquila esta casa, gran local para comercio y cuartos bajos y en la azotea, propios para explotar. La llave en la misma de 2 a 5. B-3 E-1914 17 Sep.

EN MANRIQUE y San Lázaro. Alquilo un local sin columnas, todo a la mitad: 2 puertas metálicas, patio y servicio, un año de fabricado. Para cualquier clase de comercio. Informan: M-4626. B-3 S-7228 19 Sep.

ALQUILO O'Reilly 10, bajos, para comercio, 65 pesos, altos con sala y cinco cuartos, 55 pesos. Informan: Aguila 213, peletería. A-7432. B-3 42705 16 Sep.

SE ALQUILA para establecimiento la esquina de San Antonio y Libertad, Jesús del Monte. Buena barriada. Informan: Teléfono X-2656. La llave: Libertad 35. B-3 42475 17 Sep.

SE ALQUILA, propio par aalmacén, depósito o industria, los bajos de la casa Oficios 80, con setecientos metros de local. Informan: Lealtad 110. Telf. A-7914. B-3 42490 20 Sep.

SE ALQUILA un local con puertas de hierro, propio para puesto o carnicería. Calzada de mucho tráfico. Informan: teléfono I-7211. B-3 S-7331 19 Sep.

GERVASIO-Concordia, esquina para establecimiento, salón 46 metros cuadrados, dos habitaciones, servicios, patio. Llaves bodega. M-3205. B-3 S-7339 18 Sep.

INMEJORABLE local, en Neptuno. De Galiano a Belascoaín. Trescientos metros, sin columnas. Lucernario espléndido. Ventilación completa, para comercio. Alquiler moderado, a la brisa. Llave en Netpuno 167, Mueblería. Informan por teléfono M-8950. De 1 a 5 p. m. B-3 S-7337 22 Sep.

SE ALQUILA para comercio. Inquisidor No. 7, precio de situación. La llave en la bodega de Inquisidor No. 9. Para informes: señor Roces. Muralla No. 8. Telf. A-2688. B-3 S-7328 24 Sep.

HABANA 148.—Casi esquina a Muralla. Se alquila la planta baja con un frente de más de doce metros, propia para almacén o tienda. Llave e informes: Amargura 54. Teléfono A-5269. B-3 43199 20 Sep.

SE ALQUILA una planta baja con trescientos cincuenta metros cuadrados, con frente a las calles de Tejadillo y Villegas, fabricación moderna. Informes en la misma. B-3 43178 24 Sep.

VEDADO, calle 9 y K, bodega. Se alquila un garage y cuarto chauffeur, 15 pesos. F-1262. B-3 41932 29 Sep.

PARA INDUSTRIA bazar de ropa hecha o cualquier comercio, alquilo local Calzada Jesús del Monte 258. Llave 260. A-6523. Precio rebajado. B-3 42726 17 Sep.

SE ALQUILA magnífico local para establecimiento, en Durege y Correa. Alquiler módico, contrato por el tiempo que lo deseen. Informan en la misma o teléfon M-1429. B-3 S-7139 18 Sep.

LOCAL BUENO y hermoso, bien situado, en Zapata 22, inmediato a Infanta. Sirve para todos los negocios comerciales e industriales que se quieran. 768 metros de superficie cubiertos y admite otras ampliaciones. Llaves e informes al lado. Zapata 20. B-3 42282 18 Sep.

OQUENDO NUM. 2 (1000 METROS CUADRADOS)

Se alquila este amplio local, que ocupaba la Merson Philip Corp. preparado para talleres, garage u otro destino análogo. Por su proximidad a la Avenida de la República (San Lázaro) es uno de los mejores locales disponibles. Las llaves en los altos. Informes: San Pedro, número 6. Teléfono A-9619. B-3 42422 18 Sep.

VEDADO, para establecimiento se alquila en lo más céntrico y de más tránsito un gran local. Calzada esquina a B. Informan en el mismo y Baños 8-B. B-3 41933 16 Sep.

CALLE CUBA número 22. Se alquila para establecimiento, oficinas, frente al nuevo Malecón. F-1262. B-3 41584 19 Sep.

SE ALQUILA esquina de moderna construcción, propia para establecimiento o depósito. Informan: U-6667. B-3 41463 29 Sep.

EN LA mejor cuadra de Muralla entre las Calles de Cuba y Aguiar se alquila un hermoso local, de una sola nave, listo para establecer cualquier negocio. Muy poco alquiler. Informes José García y Cía., Muralla 16. B3 41885 15 Septbre.

SE ALQUILA en Monserrate 119, unos bajos para pequeño establecimiento o vivienda, precio de situación. Informan Manzana de Gómez 252. Teléfono A 4893. B3 41057 15 Septbre.

SE ALQUILA en Obispo 22, frente a la Secretaría de Hacienda, un local propio para establecimiento, con vivienda en los altos. Precio rebajado. Informan Manzana de Gómez 252. Teléfono A 4893. B3 41055 15 Septbre.

PARA COMERCIO. Se alquila muy barata, esquina nueva en Antón Recio y Puerta Cerrada, propia para lechería, puesto o carnicería. Tiene instalación. Teléfono F-4526. B_3 41653 19 Sep.

SAN IGNACIO número 57. Magnífico local propio para industria o comercio, con muy buenas instalaciones eléctricas. Precio módico. Llave en altos. Teléfono F_3927. B-3 S-7197 16 Sep.

SE ALQUILA para establecimiento en Neptuno número 100. Salón corrido con dos vidrieras de cIale. Se dá contrato. Informan en Angeles número 9 y en el teléfono A-8956. B-3 42589 20 Sep.

SAN IGNACIO 48 entre Lamparilla y Obrapía, para panadería, almacén, tienda o industria, local de 5 puertas al frente, antiguo edificio de "La Caoba", hoy modernizado con sus hornos reparados. Planta baja 500 metros cuadrados. Se oyen proposiciones para los altos compuestos de 16 locales propios para oficinas, o viviendas. Informes, Metropolitana 223 teléfono M 2863, puede verse, hay encargado. B-3 42637 18 Sep.

PARA CINE O INDUSTRIA

Se alquila una nave de azotea sin columnas de ocho metros por treinta muy clara y fresca, y una plataforma con su escalera, portal, y servicios en Serrano y San Leonardo. Teléf. I 3121. B3 42661 18 Septbre.

MAGNIFICO local en Galiano núm. 92, entre San Rafael y San José, informan Cuervo y Sobrinos. San Rafael y Aguila. B-3 42617 16 Sep.

B7. Varios

SE ALQUILA una manzana de terreno en la calle de Fábrica, a una cuadra de los muelles con 7.500 metros, naves y maquinarias para sierra de madera o carpintería, con chucho de ferrocarril. Informan Edificio La Metropolitana, Departamento 631. Teléfono A-7843. B-7 S_6856 15 Sep.

C COMPRAS

C- 1—Casas
C- 2—Solares
C- 3—Establecimientos
C- 4—Automóviles y Accs.
C- 5—Maquinaria y Accs.
C- 6—Muebles y Prendas
C- 7—Instrumentos de Música
C- 8—Animales
C- 9—Fincas Rústicas
C-10—Objetos Varios

C2. Solares

LA CARPINTERIA de Ramón Cueto, San José número 72, quisiera cambiar por un solar no menos de 500 metros; juego de comedor o de cuarto en todos los estilos: no menos cada juego de $1.000 en adelante. (C-2) S-7109 17 Sep.

C4. Automóviles y Accs.

ALTOMOVIL para alquiler de plaza, si quiere salir de él, yo se lo compro pagándoselo con una cuenta diaria. Solo hago negocio con el que esté en buenas condiciones. Trato formal. FO-2788. Martínez. C-4 43192 16 Sep.

C6. Muebles y Prendas

COMPRO MUEBLES DE USO

De toda clase y en todas cantidades. Pago más que nadie Llame al Telf. M-7070. C-6 41969 16 Sep.

¿QUIERE vender sus muebles? Llame al M 1129 y si quiere arreglarlos; también esmalto y barnizo, tapizo y envaso muebles. Esmalto neveras garantizándolas. C6 42165 7 Oct.

IMPORTANTE AL PUBLICO

La Compañía Préstamos Cuenllas, Aguila y Trocadero, compra prendas rotas o antiguas, de oro, plata, platino, oro de dentaduras y piedras preciosas. Precios: los que rigen en París. Se pasa a domicilio previa llamada. M-2186. Despacho de 9 a 6. C-6 39587 23 Sep.

MUEBLES A PLAZOS Y EN ALQUILER

Compramos toda clase de muebles finos. También hacemos cambio. Llame al teléfono U 5820. La Comercial, Neptuno número 153, entre Escobar y Gervasio. Las ventas para el campo no pagan envases. C-6 S-6039 3 Oct.

C8. Animales

SE COMPRAN VACAS

Resentinas de razas Jersey, Guernsey y Suizas, aclimatadas; también criollas, todas de una producción de diez litros en dos ordeños como mínimo. Telf. F-4646. De 9 a 10 a. m. y de 7a 9 p. m. C-8 42516 17 Sep.

C9. Fincas Rústicas

TENGO DOS casas en la Habana, una de ellas a una cuadra del tranvía y cuatro del colegio Los Maristas y colegio de Linde, que les cambio por una finca cerca de la Habana. Teléfono I-1507. (C-9 43017 18 Sep.

C10. Objetos Varios

TELEFONO M-9654, MARTINEZ

Compro ropa y zapatos de caballero en buen estado, Monserrate esquina a Teniente Rey. C-10 42552 10Oct.

D VENTAS

D- 1—Casas
D- 2—Solares
D- 3—Establecimientos
D- 4—Automóviles y Accs.
D- 5—Maquinaria y Accs.
D- 6—Muebles y Prendas
D- 7—Instrumentos de Música
D- 8—Animales
D- 9—Fincas Rústicas
D-10—Objetos Varios

D1. Casas

VEDADO. A $35.00 metro vendo esquina de fraile, calle 19 y 6, con 22.66x39. Salen dos parcelas para fabricar dos casas, una de 22.66x26 y otra de 13x22.66. En el terreno hay una casa de dos plantas con nueve cuartos, tres baños, garage etc. En este precio se incluye la casa. Informa G. del Monte. Habana 82. Teléfono A-2474. D-1 43038 15 Sep.

VENDO UNA ESQUINA

Y una casa con establecimiento, jardín, portal, sala, dos cuartos, comedor, cocina, baño y patio o cambio por una finca. Teléfono I-6088. No corredores. D-1 43013 17 Sep.

VENDO SIN corredores la regia casa Bellavista esquina Primera, Víbora, con una superficie de 1.250 metros, 5 cuartos, 2 baños de familia, garage y 2 cuartos criados. $23.500. Dueña: I-3154. D-1 S-7289 17 Sep.

VENDO UNA NAVE

Con 1778 varas, propia para una buena industria, a media cuadra Ferrocarril y media del carro Santos Suárez, entrada independiente para camión, techo monolítico y columna y alquitrabe de concreto. Doy facilidades. Teléfono I-6088. No corredores. D-1 43012 17 Sep.

VENDO UN CHALET

Con jardín, portal, sala, comedor, cuatro cuartos, cocina, baño, patio, cuarto alto de estudio y siete casitas con sala, dos cuartos, cocina, patio. Cambio por finca. Telf. I_6088. D-1 43014 17 Sep.

VEDADO. En la calle 17, se vende una casa de esquina, a la sombra, una planta con portal, saleta corrida, seis cuartos, 2 baños, comedor, pantry, cocina, cuarto de criados y garage. Se dan facilidades en el pago. Informa: G. del Monte. Habana 82. Teléfono A-2474. D-1 43039 15 Sep.

VENDO CASA, Batista, D esquina a 9, tranvía por el frente, cielo raso, de dos habitaciones, portal completo, $3.300. Informes en la misma. Teléfono M-2330. Baño intercalado. D-1 42867 16 Sep.

VENDO en el Reparto La Sierra, magnífico chalet con facilidades de pago: calle 6 esquina a 5a. Reparto La Sierra. Teléf. FO 1006. D1 S7200 18 Septbre.

SE VENDE una esquina en Ayesterán, con 323 varas, con establecimiento, fabricación de primera. Informan: Neptuno 229. Ferretería, de 8 a 11. A. M. D-1 42681 19 Sep.

GANGA, Concepción, Víbora, en $6.500, vendo. Sala, saleta, 3 cuartos, baño completo, comedor, cuarto y servicio criados, traspatio. Mide 300 metros. Facilidades pagos. Benavides 5. Telf. I-3408. D-1 42903 15 Sep.

VENDO casa 4 plantas, nueva, sólida, lujosa, siempre alquilada con establecimiento en los bajos, en el mejor punto de la ciudad. Renta $550 mensuales, es un gran negocio. Deja el 12x100. U-3650. S-1 S-7258 27 Sep.

EN MIRAFLORES

Al lado del paradero de Naranjito, vendo 10 metros de frente por 40 de fondo con 8 cuartos de madera, en $700.00. Pegado a una fábrica de conservas. Informan: Sta. Teresa 23. Teléfono I-4370. D-1 42527 18 Sep.

SE VENDE una casa de esquina con establecimiento, en Calzada, pegado al Mercado Unico. Se deja dinero en hipoteca. Informan: Gloria 142. D-1 42518 18 Sep.

SE VENDE espléndido edificio de esquina de alto y bajo, sólida construcción, ocupado con comercio; mide su terreno novecientos metros, situado en la mejor Avenida de la Víbora. Tiene contrato, gana al mes $425.00 y se vende en $60.000 Puede dejar parte en hipoteca. No corredores. Informa Arias, Bar Delmónico, Virtudes 2, de 9 a 12. D-1 41959 16 Sep.

EN LA LOMA de Chaple y a 30 metros de la Calzada vendo hermosa residencia de dos plantas independientes. Informan: I-7277. Botica. D_1 42845 16 Sep.

VENDO a la primera oferta tres casitas, a una cuadra de la Calzada y antes de llegar a la Quinta Canaria. Producen el dos y medio. Informan: I-3744. D-1 42935 17 Sep.

EN LA SIERRA, a la brisa, magnífica casa de una planta, cinco habitaciones, garage y gran jardín, sumamente fresca. Costó $40.000. Se toma en consideración cualquier oferta pase de $25.000, contado o plazos cómodos. A-4863 y A-0448. D-1 S-7306 20 Sep.

SE VENDE un bonito nuevo chalet, en la calle Paseo y Vedado; y también se venden unos muebles. Llame al Tel. F_2855. D-1 S-7313 18 Sep.

SE VENDE. Calle de Suárez, casa de dos plantas, que mide 8x42 varas sin gravamen en $13.000. Informes el dueño, teléfono A-5926. D-1 43170 24 Sep.

SE VENDE, Caserío Luyanó, 66 y 68 un lote de terreno de 740 metros con sus cimientos preparados para dos pisos y una casa de mampostería y azotea construída en el mismo. Informes: Monte 473, altos De 12 a 2 y por teléfono A-7800. (D-1) 43188 19 Sep.

ESTO SI ES GANGA. Por vencérseme hipoteca de $2.500 vendo en $1.300 mi casa Libertad 54, casi esquina Juan Bruno Zayas, construcción moderna. Portal, sala, comedor, tres cuartos, baño completo, patio, cocina; mide 6x14. Para verla después de las 4. Renta $30.00 y se dan 4 meses de fondo. D-1 43187 21 Sep.

VENDO BONITA y ventilada casa, gran patio para cría, casi regalada. Urge venta. Finlay entre Cuervo y Varona, Los Pinos. Teléfono M-2076. D-1 43198 17 Sep.

SE VENDE moderna casita, techos monolíticos pegada al Hotel Almendares, jardín, portal, sala, 3|4, cuarto de baño intercalado, comedor al fondo garage. precio $4.900 informan Monte núm. 60 teléfono A 4898 J. Díaz. D1 43140 16 Septbre.

LUJOSA RESIDENCIA A PAGAR CON EL ALQUILER

Situada en la amplia Avenida 5 entre las calles 12 y 13 del reparto Ampliación de Almendares, fabricación lujosa de estilo renacimiento español y se compone de jardín, portal, escalinata sevillana de entrada, marquesina en la bajada de auto, sala y comedor con lujosa decoración, cuatro espaciosas habitaciones con closets y puertas espejo, baño intercalado de lujo con cuatro aparatos, gabinete empotrado, accesorios de baño, hall, pantry con su instalación para nevera, cocina con salidas de gases, cuarto y servicio para criado, entrada independiente por la cocina, patio, garage con fosa de grasa, doble lavadero, cuarto y servicio para el chauffeur etc. Fabricación de primera clase con paredes de citarón, techos monolíticos, carpintería de cedro de dos pulgadas, instalación para agua fría y caliente con tubería "Bayer". Precio $15.000.00. De entrada $5.000.00. Resto a pagar $100.00 mensuales por capital e interés al 8 por ciento. Informes: Ingeniero Cristóbal Díaz, O'Reilly No. 40 esquina a Aguiar. Teléfonos: M 7058 y M 9650. Tengo otras de $7.000.00 y $9.000.00 con $2.000.00 y $3.000.00 de entrada respectivamente. D1 43105 23 Septbre.

EN $7.000 se vende la casa Paz número 10, entre Santa Emilia y Santos Suárez, $4.000 contado, resto hipoteca al 7 por ciento. Informan en la misma. D-1 41372 18 Sep.

SE VENDE una casa de dos plantas acera este, a la brisa, pasa el tranvía por su frente, con buena renta. Informan por teléfono I-7135 de su trato. D-1 S-7034 19 Sep.

VENDO en lo más alto de la Víbora, vista panorámica, Loma de Luz, casa de garage, portal, sala, antesala, hall, saleta al fondo, cinco cuartos, cuarto de chauffeur y servicio. Informan: teléfono I-3744. D-1 42934 17 Sep.

VEDADO SE VENDE

Baños 261, entre 25 y 27, tiene los cuartos a la brisa, con 341 metros de terreno y 270 de fabricación, en $12,000. — Oigo oferta. — Informan en Steinhart esquina a Robau, Marianao. Teléfono FO-7041. D1 S7268 15sept.

HORROROSA GANGA

En el Cerro, una casa con sala, comedor, 3 cuartos, cocina, baño completo moderna construcción, en $2.700. Informan en Santa Teresa 23. Teléfono I-4370. D-1 42526 18 Sep.

SE VENDE la hermosa y bien situada casa Mendoza esquina Buenavista, amueblada y con un automóvil "Renault" de siete pasajeros, en perfecto estado de funcionamiento. Todo se vende en proporción. D_1 42107 22 Sep.

VENDO CASA madera y mampostería: sala, dos habitaciones, galería, comedor, baño, espléndida cocina, cuartico mampostería, patio y traspatio. Pintada aceite exterior e interior, en lo mejor del Reparto Batista. Calle E entre 10 y 11. Telf. X-1917. D_1 41156 16 Sep.

SE VENDEN sin intervención de corredor las modernas casas de dos plantas Pérez 11 y 13, entre Concha y Juana Alonso, están pintadas de verde. I-2484. D-1 E-1181 Indf. 5 Jul.

D2. Solares

COLUMBIA

Reparto Larrazábal, se vende a precio de situación dos solares, juntos o separados, 20 por 40 metros cada uno, de esquina, manzana 18, cerca de los tranvías y colegio de Belén. Buen negocio. Informan: A-3908. D-2 42568 15 Sep.

VENDO parcelitas del frente que se quiera, por 17 metros de fondo, 2 cuadras Calzada de Conchá, vendo grandes cantidades de terreno algunos con chucho de ferrocarril. Vendo en la Calzada de Concha 3.000 metros de terreno con frente al tranvía. Oficina de mampostería. Informa señor González, Jesús del Monte número 10, bajos, de 1 a 5. Telf. M-8052. D-2 S-7304 18 Sep.

REPARTO Almendares. Calle D entre las de 14 y 16, manzana con 104 solares, 23, 24 y mitad del 22, con 25x47, todo o parte, próximo al Parque Japonés, terreno llano y a dos cuadras de los tranvías, a $40.00 vara. Telf. I-5616. D-2 S-7341 17 Sep.

¡GRAN OPORTUNIDAD! Se vende un solar que mide 10 por 47 varas en la calle Primera entre 16 y 18, Reparto Almendares. Informan: F-1039. D_2 43101 18 Sep.

VENDO UN solar en el Reparto Guasimal, con muchos árboles frutales. Tiene una casita que renta diez pesos. Lo doy casi regalado. Llame al teléfono M-9529. D_2 43111 17 Sep.

VIBORA, Reparto Loma de Luz. Vendo el mejor solar acera de la brisa y próximo a la Calzada. Precio de situación. Informan: Muro. I-7244. D-2 S-7239 16 Sep.

SE VENDE terreno, Luz, Víbora, 8x29. 13x50.00. Buenaventura número 10, entre Pocito y Dolores. D-2 42685 17 Sep.

GANGA! Solar de esquina, 415 varas, lo mejor de Santos Suárez, Ave. Mayía Rodríguez y Lacret, propio para establecimiento o residencia. Pagados $2.635.00; se traspasa por $2.100.00. Telf. U-3262. D-2 42932 20 Sep.

SOLARES, Reparto Mendoza, Víbora. Se venden juntos o separados los solares de Santa Catalina esquina a Cortina, paradero de los tranvías de Santos Suárez. Precio económico. Informa su dueño: Ricla número 78. D-2 41940 21 Sep.

VEDADO, GANGA

21 entre C y D, solar sombra, 23.65 por 50. Véalo y ofrezca. Cerca de Infanta: otros de 10x30. Facilidades de pago. Teléfonos U-1710 y F-6252. D-2 S-6799 28 Sep.

D3. Establecimientos

GRAN BODEGA en Calzada, vendo con $1.000 contado o menos si es persona seria. Magníficas condiciones. Trato directo con dueño. Tengo dos. Informan: España 85, Manuel. Teléfono U-7067. D_3 42887 15 Sep.

SE VENDE café sin cantina, por no poderlo atender. Buena venta y contrato. Buen precio y marchantería segura. Calzada de Concha. Más informes: Benito, en el café Monte y Antón Recio, o Delgado, en Guasabacoa letra B. D-3 42862 17 Sep.

SE VENDE café y fonda "El Recreo de Buenavista", Marianao, calle 4 y Pasaje A. Se vende o se arrienda o se necesita un socio con doscientos cincuenta pesos para quitar a otro; tiene ocho años contrato. Se admiten corredores. Informan en la misma. Se alquila un local para un billar D-3 42593 15 Sep.

BARRA Y VIVERES FINOS

Con gran vidriera tabacos y cigarros, en precio sumamente baratísima, en lo mejor de la Habana. Vende 140 pesos diarios. También cambian por casa. Infanta 43-D, bajos. U_1802. Sr. Llenín. D-3 41771 15 Sep.

SE VENDE un café de esquina, con vidriera de tabacos y dulces, en la Víbora. Hay paradero de ómnibus al frente y en el mismo edificio cine, y una Sociedad en el alto. Precio $3.000; mil de contado, contrato por seis años. Se da barato porque el dueño tiene otro café, "Bar América", Animas, entre Zulueta y Monserrate. Teléfono, M-4386. D-3 42361 15 Sep.

PARA BODEGAS CANTINERAS SOLAS EN ESQUINA, CON POCO DE CONTADO

Vea a Alvarez y Suárez, en Cerro 535 o en San Rafael y Oquendo, café, a todas horas. D-3 42249 18 Sep.

SE VENDE la mejor bodega de Buenavista por causas que se le explicarán al comprador. Pasaje B y calle 3. Teléfono FO-1135. D-3 S-7148 8 Oct.

SE VENDE una fonda en el mejor punto de Jesús del Monte, por tener que embarcar su dueño. Informan en la misma. Jesús del Monte 258, esq. a Toyo. D-3 42296 22 Sep.

NUNCA MEJOR oportunidad. Se vende una bodega, en Concordia, cerca de Galiano, por dedicarse a otro negocio. Informa: Rufino Menéndez. Cafe "El Siglo Veinte". D-3 42525 17 Sep.

APROVECHE ganga por no poderlo atender se vende un garage en muy buen sitio de gran porvenir muy barato. Facilidades en el pago y bien atendido y con muy poco capital puede producir más de $300 mensuales. Informan Bustamante. Teléf. A 6474. D3 S7244 21 Septbre.

OPORTUNIDAD

Se vende la casa huéspedes Prado 77, toda ocupada, tiene contrato, alquiler quedo con ellos con poco dinero, hace negocio claro no puedo atenderla. gocio claro no uedo atenderla. D3 42835 16 Septbre.

CARNICERIA, vendo. Doy facilidades; 140 kilos de mostrador. La doy barata. U-3853. Hernández. D-3 42292 16 Sep.

AVISO A LOS LECHEROS

Se vende una lechería en uno de los mejores puntos de la Habana, su dueño se embarca y la dá barata. Tiene buen contrato. Alquiler barato. Informes: Infanta 43-D. U-1802. Señor Llenín. D-3 42761 26 Sep.

CAFE, DULCERIA, restaurant, en buena esquina. Se admite un socio o se vende en condiciones ventajosas para el comprador. Informa señor Fernández. Muralla No. 22. D-3 42910 28 Sep.

GARAGE, SE VENDE

Por tener varios negocios y no poderlo atender, se vende en la mitad de su valor; tiene vida propia y mucho porvenir. Informan de 12.1|2 a 1.1|2 y de 8 a 9.1|2 por el teléfono I-3867. D-3 S-7143 18 Sep.

BODEGA, finca. Se vende todo en $8.200; se deja $2.500 en hipoteca. Finca sola. $6.500. Renta al mes $50.00. Todo a lo moderno, en Jesús del Monte. Informan: Infanta número 43-D. Sr. Llenín. (D-3) 42764-68 19 Sep.

SE VENDE en San Ignacio 17, altos, una casa de comidas, por tener que embarcarse su dueño para España; tiene buena clientela y está al corriente de todo. Aún cuando no venda me marcho. Informan a todas horas. D-3 42080 15 Sep.

BODEGA cantinera, buen punto, véala, poca renta, buen contrato. Máximo Gómez número 143, Guanabacoa. D-3 41918 17 Oct.

CARNICERIA, magnífica, moderna, se vende, 700 pesos. Imposible a su dueño atenderla. Vende media res grande; buenos precios, nevera preparada, refrigerador. Seis años contrato. Informan: I-1782. D-3 42765 16 Sep.

TIENDA MIXTA EN GANGA

3.200 pesos. Víveres, café, ferretería, loza, gran bomba gasolina en pueblo importante, 50 minutos de la Terminal. Vende 75 pesos, muy surtida. Vale más del doble. Informes: Infanta 43-D. U-1802. Llenín. D-3 43066 23 Sep.

VENDO CASA DE HUESPEDES

en el centro de la ciudad 16 habitaciones, amuebladas, agua corriente, negocio especial, para matrimonio o el que quiera ganar dinero. deja $200 mensuales. La doy regalada. Véame hoy, Salud número 1. café. Manuel. D3 42999 15 Sept.

OCASION vidriera de tabacos quincalla y billetes, se vende en lo mejor de la Habana, buen contrato y fácil pago. Razón Muralla núm. 103. almacén. Y en el segundo piso de 7 a 8 y de 12 a 2, señor Lizondo. D3 S6920 16 Septbre.

D4. Automóviles y Accs.

SE VENDE un automóvil Paige, 6 cilindros, 40 caballos, cerrado, barato. Zapotes entre San Indalecio y Dolores. J. del Monte. I-2483. D-4 S-7227 17 Sep.

SE VENDE por fallecimiento de su dueño un automóvil Cunningham, color carmelita, con carrocería de lujo, motor en perfectas condiciones, de 5 pasajeros. Se puede transformar en siete pasajeros. Costó $8.500. Se vende en $700. Apropiado para familia o alquiler. También un Cadillac tipo sport, del 61, de 5 pasajeros, en perfecta condición de motor y carrocería de apariencia, completamente nuevo. Se vende en $800.00. Informa el dueño del Vedado Park Hotel, Paseo y Zapata, Vedado. Telfs. F-1551 y F_1883. D-4 43074 16 Sep.

HUDSON 7 pasajeros, modelo 1926, de muy poco uso, con sus 4 gomas de fabrica y una de repuesto, sin usar, chapa particular del nuevo ejercicio. Se vende en $1.300. Puede verse en General Lee número 11. Jesús del Monte. Telf. I_6295. D-4 43157 16 Sep.

CADILLAC "61"

Siete pasajeros, ruedas de alambre, en perfectas condiciones, $800.00. AGENCIA CADILLAC Ave. Washington (Marina) 12. Habana. D-4 E-1924 16 Sep.

VENDO BUICK Sedan, cerrado, magnífica condición, como nuevo, vestidura cuero, pintura Duco. Precio razonable. Zanja 71. Teléfono A-3908. Garage Dora. D-3 43009 16 Sep.

POR 180 pesos un gran camión de cinco toneladas, con buenas gomas y en buenas condiciones mecánicas, se vende un camión de cinco toneladas propio para mucha carga, solamente las gomas valen el dinero. Ferretería Central, de Fernández y Garrido. Calzada de Arroyo Apolo número 37. Teléfono I_1582. D-4 43065 23 Sep.

CUÑA CHRYSLER, último tipo, dos meses de uso, se vende barata por embarcar su dueño al extranjero. Informan: Habana 82. Teléfono A-2474. D-4 43041 17 Sep.

SE VENDE UN AUBURN

De seis meses de uso, en magníficas condiciones. Se dá muy barato. Informan: Belascoaín número 40 esquina a San José. De 8 a 11 a. m. D-4 43034 17 Sep.

SE VENDE un Chandler tipo 1925, se dá baratísimo. Puede verse en 6 esquina a 5a., Reparto La Sierra. Telf. FO-1006. D-4 S-7267 19 Sep.

SE VENDE un Nash cerrado, cinco pasajeros, cinco gomas nuevas, vestiduras cuero, chapa particular nueva. Modelo del 27. Puede verlo en 15 y J, Vedado, casa del señor Maduro. Pregunte por Valerio. D-4 42901 16 Sep.

VENDO camión Ford nuevo, muy barato informan Barcelona 13, garage. D4 42973 27 Septbre.

POR TENER que embarcarme vendo un Chandler Pick Paik en flamantes condiciones, pintura Duco, 4 gomas nuevas y motor garantizado. Solo por 200 pesos. Para verlo: Garage Cuba. Jesús del Monte 349. D-4 42890 15 Sep.

CAMIONES. Se venden 4 de 5 toneladas, completamente reconstruídos y garantizados, como nuevos y equipados con gomas nuevas a $1.250.00. R. Mederos. San Juan de Dios 15. D-4 42722 16 Sep.

VENDO un FIAT del último modelo, completamente nuevo y de 7 pasajeros: con facilidades de pago. Calle 6 esq. a 5a. Teléfono FO 1006. D4 S7203 18 Septbre.

VENDO CAMION Ford propio para tintorería, panadería o giro análogo. Se dá barato. Informan: Concha y Marina. Bodega La Niña. D-4 S-7189 16 Sep.

AVISO DE interés para las casas de accesorios de automóviles, así como los rastros. Se liquidan en verdadera ganga autos, camiones y accesorios, en la calle 25 número 5. Drigirse al Edificio Carreño, segundo piso. Teléfono U-2958. (D-4) 41801 20 Sep.

D5. Maquinaria y Accs.

REY DEL Regadío, último sistema; no compre su equipo sin verlas. Instalaciones hechas por M. Llabrés. La mitad de costo y engrandece su finca. Informes técnicos: Martí número 16, Guanabacoa, los domingos. (D-5) 41920 16 Sep.

TURBINA ELECTRICA

Turbina acoplada a motor General Electric 250 HP, 440 volts; eleva el agua a 300 pies de altura, sin estrenar. Dos bombas Duplex 4x6 y de 6x8. Caldera de 100 HP. Erie City, de muy poco uso. Informarán: Manzana de Gómez 206. D-5 40062 18 Sep.

MAQUINARIA EN GANGA

Una máquina Corlis muy buena casi nueva de 125 HP en $2.000.—Una paila Baccock & Wilcox usada muy buena con fluses nuevos de 125 HP en $1.750.—Una paila Baccock & Wilcox usada con fluses usados de 150 HP en $1.250.—Una paila multitubular usada de 125 HP en $500.—Un cepillo para madera marca American muy bueno, 8x15 en $2.250.—Una sierra sinfín marca Yates para partir, casi nueva, hoja de 6" en $3.000.—Una máquina vertical de doce a quince caballos en $150. —Un cepillo molduras marca American 4 por 8 en $700.—Tres máquinas de clavar marca Morgan a $250.—Y un lote poleas transmisión muy baratas. A entregar en el lugar que se encuentran instaladas en la Habana, a excepción de la caldera de $1.750.00 que está en Puerto Tarafa. Informan: Taller de Maderas "Gancedo", Calzada de Concha número 3. Tel. X-2819. Habana. D-5 42842 20 Sep.

MOTORES eléctricos, vendo varios motores trifásicos; los hay de uno hasta 18 caballos de fuerza. Calle Remedios número 46, esquina a Reyes, Jesús del Monte, bodega. Teléfono I-7352. D-5 S-7059 21 Sep.

VENTA DE CALDEROS DE LINOTIPO

Habiendo equipado el DIARIO DE LA MARINA todos sus linotipos con calderos eléctricos, se desean vender los de gas que han venido funcionando hasta ahora con excelentes resultados. Estos aparatos están en magníficas condiciones y tienen boquilla de tornillo, lo que demuestra que son modernos. Informes: Sr. Eugenio Soler, Departamento de Linotipos del DIARIO DE LA MARINA, de 7 a 10 p. m. D-5 E-1654 Indf. 5 Ag.

D6. Muebles y Prendas

SE VENDE magnífico coche para niño, completamente nuevo, con freno y giro central. Informan: F-2882. D-6 S-7256 16 Sep.

CAMISEROS

Vendo máquina de coser Wilcox, perfecto estado. Baratísima. Cerro 601 esquina a Patria, de 1 a 6. D-6 42760 15 Sep.

SE VENDE un magnífico despacho de caoba, propio para profesional. Informan: Telf. F-1740. De 1 a 5 p. m. D-6 43208 17 Sep.

NEVERA. Se vende una marca Bon Siphon, en muy buen estado, propia para familia o frutería. A todas horas en San Rafael 49. D-6 43167 17 Sep.

LIQUIDAMOS MUEBLES

Un juego de comedor Renacimiento Español, de caoba, con doce piezas, $240; un juego sala esmaltado completo, fino, $65; uno idem mimbre, esmaltado, $43; escaparates de $10 en adelante; juegos de cuarto, de $65 a $300; máquinas coser Singer, ovillo; coquetas, sillas y sillones todas clases, lámparas de pie, camas hierro e infinidad de objetos que no se mencionan. Animas 30. D-6 S-7305 28 Sep.

GANGAS

Buró piano $15 caja caudales $20. Máquina escribir, visible $16, otra $8. Escaparato cedro $12. Singer ovillo central $12 otra $7. cama cedro flamante $6. Aprovechen Neptuno 34. D6 43119 15 Sept.

CAJAS DE CAUDALES

Sumamente baratas gran surtido, archivos burós mesas planas, máquinas de escribir libreros y toda clase de muebles de oficina. Apodaca 58, entre Suárez y Revillagigedo.

PARA CAFE Y FONDA

Cantinas, mostradores, vidrieras, mesas de mármol, vitrolite y madera, sillas de viena, nuevas y de uso y toda clase de enseres, Apodaca 58, entre Suárez y Revillagigedo.

MUEBLES EN GENERAL

Juegos de cuarto, sala y comedor y saleta, máquinas de coser, baules, escaparates, victrolas Víctor y toda clase de muebles. Apodaca 58, entre Suárez y Revillagigedo. D6 43133 23 Septbre.

¡OIGA! Registradora color caoba, la vendo al primero que llegue, pues no la necesito y aprovéchense de esta oportunidad. La doy casi regalada. Calle Barcelona 22. (D-6) 42273 18 Sep.

SILLONES DE barbería. Se venden en proporción dos de poco uso y otros enseres. Somerueios 12, frente de la modista. D-6 43029 16 Sep.

SE ARREGLAN MUEBLES "EL ARTE"

Taller de reparación y reconstrucción de muebles, envases y embarques. Especialidad en pinturas, barnices y tapicería. Calle I, número 9, casi esq. a Calzada. Tel. F-2312. D-6 S-7164 9 Oct.

SE VENDE todos los muebles de una casa, regio juego de comedor, estilo renacimiento español, juego de sala, cuarto y recibidor, teléfono F 2656. Calle 12 y 21. D6 S7127 15 Septbre.

SE ARREGLAN MUEBLES

La Casa Pernas. Reparación y reconstrucción de toda clase de muebles en general, pianos y autopianos, envases, esmaltes, barnices y tapicería. Se garantizan los trabajos. San Rafael 143. Teléfono U 4680. Esquina a Soledad. D6 41835 15 Septbre.

LA CASA PERNAS, Almacén de muebles. Aproveche ganga. Ventas al contado y a plazos. Surtido de piezas sueltas y toda clase de muebles, caoba y cedro. Neptuno número 230, esquina a Hospital. Teléfono U-2335. D-6 42081 7 Oct.

MAQUINAS de Singer, departamento de ventas a plazos y al contado. 15x100 de descuento compradas al contado. Teléfono A-6343. D-6 39031 17 Sep.

"LA ESPECIAL"

La mueblería más grande y mayor surtida de toda la República. Salón de exposición y ventas. Neptuno número 159, entre Escobar y Gervasio. Muebles fabricados y exportados para el gusto más refinado. En "La Especial" pueden adquirir muebles a plazos y en alquiler. Hay juegos de cuarto en caoba de tres cuerpos, con filete de bronce: juegos idem esmaltados en dos tonos policromados y decorados en todos colores; juegos de caoba y bronce; juegos de señoritas esmaltados, policromados y decorados. Juegos de comedor estilo "Renacimiento", idem estilo Adams, idem inglés, idem con filetes en todos estilos y a todos precios. Juegos de sala estilo Luis XVI dorados y con gobelinos; juegos esmaltados y policromados de todos precios. Juegos de sala con filete de bronce muy finos; idem en otros estilos, juegos de recibidor, tapizados y de rejilla a todos precios, también los hay de mimbre muy baratos. Sillones de mimbre de todos estilos y precios; mesas escritorios de todos tamaños; libreros de dos y tres hojas; sillas giratorias, juegos de oficina. Neveras de todos estilos y tamaño. Juguitos de niños y esmaltados. Chaise Long tapizados y de mimbre. Lámparas de pie muy finas y muy baratas, idem de sala, saleta, cuarto y comedor, reloj de pared; idem de pie. Espejos dorados, idem vitrinas sillones de portal de todos estilos, sillas de coche, idem de colegios, sillas de tijera. Paravanes, alfombras, de sala, saleta y cuarto, maceteros de todos estilos y precios, camas de hierro y camitas de niños desde la más barata a la más fina. Sombreras, perchas de árbol, cestos de ropa, fiambreras finas y corrientes sillones de niños de caoba y mimbre. En piezas sueltas: escaparates de lunas, idem sin luna, camas, coquetas, cómodas, chifonier, chifo-Rober; mesas de noche, aparadores, auxiliares, vitrinas; mesas de correderas, mesas de máquinas, mesas de teléfono y sillería de toda clase y otros muchos artículos que no se detallan aquí. Fíjese bien que "La Especial" le hace a usted cualquier juego o muebles de encargo sin que tenga que hacer anticipo alguno. Hacemos ventas para el campo sin cobrar embalaje; damos facilidades de pago guardando la más absoluta reserva. También alquilamos muebles desde la más humilde cama de hierro hasta una lujosa residencia. Haga una visita a esta acreditada casa y saldrá complacido por su mercancía exquisita y sus precios ínfimos. No se confunda.

"LA ESPECIAL"

Neptuno número 159, entre Escobar y Gervasio. Teléfono U 5620 y Apartado número 2291. D6 S6941 2 Oct.

"LA NUEVA ARGENTINA"

Casa de Préstamos. Interés desde el 1 por ciento. Liquidación de prendas procedentes de empeño por la mitad de su valor. Neptuno número 179. U 5056. D6 S6938 2 Octubre.

MUEBLES

Fabricamos o importamos para el gusto más refinado. Pueden adquirirse a plazos y en alquiler en el almacén importador de muebles y casa de préstamos La Nueva Especial, Neptuno número 191 y 193. Teléfono U 5010, al lado del café El Siglo XX. Nota: Las vetnas para el campo no pagan envases. D6 S6940 2 Oct.

LAMPARAS EN GANGA

Se vende una lámpara de sala de bacarat, muy fina, en $300.00. — Una lámpara de comedor. Una lámpara de pie de bronce, en $100, mármol de Verona, en $80.00. Puede verse en la Casa Vilaplana. O'Reilly y Villegas. D-6 E- Indf. 1 En.

VENDO por embarcarme magnífico juego de cuarto, de sala y comedor; calle 6 esq. 5a. Teléfono FO 1006. D6 S7201 18 Septbre.

VENDEMOS máquina contadora en perfectas condiciones, casi nueva, muy barata. Hacemos toda clase de reparaciones en toda máquina contadora, escribir y sumar. Casa Ayala, Amargura 45, por Compostela. Apartado 2146. Tel. M-9099. D_6 S-7263 15 Sep.

MUEBLES EN GANGA

Gran surtido en juegos completos y piezas sueltas, juegos de cuarto, 70 pesos; comedor, 75 pesos; sala o recibidor, 45 pesos; camas a 7 pesos; cómodas, 10 pesos; seis sillas y dos sillones, 15 pesos; sillas sueltas, a 1.50; sillones, $2.50; mesas correderas, 6 pesos y otros que no se detallan a los precios mencionados. También se compran y cambian en

"LA PRINCESA"

San Rafael 107. Teléfono A-6926. D-6 2777 Indf. 1 Dic.

CONTADORAS. Estévez y Pardal. Los reyes del negocio de cajas contadoras. Ventas, compras y reparaciones garantizadas. Habana 116. Teléfono M-2567. D-6 41573 20 Sep.

MAGUINA UNDERWOOD

Nueva completamente, $65. Remington $30; otra Underwood poco uso, $45. Tienen sus mesas. Es resto oficina cerrada recientemente. Simón Bolívar 97, esquina Campanario, tienda, interior. Verla hasta las 12. D-6 42102 17 Sep.

PARA OFICINAS Y DE OCASION

Bufetes pianos y de cortinas. Archivos, cajas archivos, máquinas de escribir. La Hispano Cuba, Villegas 6. Losada. A-8054.

DINERO

No reparamos intereses. Préstamos sobre alhajas y objetos de valor. LA HISPANO CUBA Villegas 6, por Avenida de Bélgica, antes Monserrate. Teléfono A-8054.

DE OFICINAS

Compro A-8054. Buretes planos y de cortinas. Archivos, cajas archivos, libreros, máquinas de escribir. La Hispano Cuba. Losada. Villegas 6. A8054. —E-2789 Indf. 1 Nov.

D7. Instrumentos Música

EXPERTO AFINADOR y compositor de pianos, especialidad en arreglos de Autopianos por difíciles que sean. Precio reajustado. Afinaciones: $2.00, cuerdas gratis. Telf. U-4680. D-7 S-7230 19 Sep.

PIANOLA reproductora Welter Mignon de toda garantía. Precio de ocasión; no pierda esta ganga, que no encontrará otra igual. San Rafael No. 141, entre Oquendo y Soledad. D-7 S-7333 18 Sep.

FLAMANTE PIANO, sin comején, buena presencia y grandes voces, urge venta. San Miguel número 254_D, entre Espada y Hospital. D-7 S-7334 18 Sep.

ASOMBROSA liquidación de pianos y pianolas de afamadas marcas, al contado y a plazos. Precios ínfimos por proceder de empeño. Garantizamos cualquier defecto con devolución del dinero. La Predilecta, San Rafael y Oquendo. Teléfono U-3847. D-7 S-7332 14 Oct.

SE VENDE magnífica pianola "Aeolian", con muchos rollos. Se dá muy barata. El Brillante. Aguila 211. D-7 42732 15 Sep.

PIANOS, pianolas e instrumentos al contado y en plazos cómodos. Música impresa y estudios para todos los conservatorios. Pianos de alquiler, afinaciones y reparaciones. Calidad y bajo precio. Viuda de Carreras y Cía. Prado 115. Telf. A-3462. E-1757 1 Ag.

D8. Animales

SE VENDE una perra-policía y dos cachorros muy finos. Soledad 21, altos, entre Pocito y Jesús Peregrino. D-8 43087 16 Sep.

SE VENDE un precioso berraco Hampshire, legítimo, de 11 meses y tres lechonas de 4 meses de la misma raza. Pueden verse en la finca "Lilia", Cano. Se venden 150 gallinas cruzadas en la finca "Lilia", Cano". D-8 43150 18 Sep.

D9. Fincas Rústicas

FINQUITAS de recreo, con calles en Jaimanitas, a un paso del "Biltmore", todas medidas desde sesenta centavos vara. Escritura Gratis. Facilidades. Informes: Malecón 316 (bajos). Telf. U-3747. D-9 41605 20 Sep.

FINCAS en Calzada, propias para vaquerías, granjas o siembras; media, una, dos y tres caballerías. Las vendo o arriendo cobrando las siembras, largo contrato. Díaz Minchero, Guanabacoa, Caserío. Villa María. D-9 42920 16 Sep.

PRECIOSA FINQUITA en ganga. Deliciosa para recreo, en carretera, magníficos terrenos colorados de fondo. Buena casa vivienda (bungalow doble forro). Instalación eléctrica y de agua. Casa para encargado. Pozo inagotable con tanque elevado sobre columnas acero, 1.500 galones, motor y bomba perfecto estado funcionamiento. Cercas "Peerless" al frente, sobre muro concreto. Carretera interior, jardines. Muchos árboles frutales nuevos, algunos paridores; varios grandes. Platanales, boniatales, etc. 1|2 caballería largo. Precio: $8.500. Facilidades pago. Otra 3|4 caballería, tierra colorada de fondo, sin piedra. Casa de vivienda y tabaco. Bastantes árboles frutales. Buen pozo con su tanque hierro. Apeadero gas-car, cerca carretera: $3.800. Alfredo M. Lago, Maceo No. 1. San Antonio Baños. D-9 43084 17 Sep.

FINQUITA DE RECREO

En el Cano, calle Janga entre Victoria y Sol, 6.400 varas, bonita casa de gusto, madera nueva; doble forro, tejas francesas, garage, servicios de criados, baño intercalado, con bomba, luz eléctrica, 4 cuartos, gran platanal, muchos árboles frutales; otra casita, gallinero, palomar, $4.200. Costó doble. Algo efectivo, resto facilidades. Dueño: U-5579. D-9 43024 16 Sep.

VENDO finquita de recreo, a un kilómetro de Arroyo Arenas, con bungalow Max-Borges, buen pozo y árboles frutales. Mide 24.566 varas. Precio de situación Informan: teléfono FO-7105. D-9 S-7204 18 Sep.

HERMOSA FINCA DE RECREO

se vende con magnífica residencia una caballería de tierra de primera con más de 3,000 árboles frutales, con gran planta eléctrica, regadío en toda la finca, cerca de Finlay, próximo a la Habana, frente a la carretera. Informan Fernández y Bustamante. Teléfono A-0352. Cuarteles 5. D9 S6928 1oct.

D10. Objetos Varios

SE VENDE una vidriera de 8 pies y medio de largo, muy barata. San Francisco y San Anastasio, bodega. D-10 S-7290 17 Sep.

VIDRIERAS de mostrador, engrampadas, se venden cuatro de diferentes tamaños. Se dan baratas. Verlas a todas horas San Rafael 49. D_10 43166 17 Sep.

SOBERBIA gaveteria, compuesta de 130 unidades. Nueva costó mil doscientos pesos; se dá por menos de la mitad.. Informan: Aguacate número 53. D-10 39965 23 Sep.

BAULES Y MALETAS

Tipo escaparate, camarote y bodega, maletas de cuero y fibra; sombrereras, capas de barragán, se venden o se cambian por otros objetos. Casa de Préstamos "La Sociedad", Suárez 34, entre Apodaca y Gloria. Teléfono A-7589. D-10 S-6618 23 Sep.

OCASION

Aparato cinematográfico, 60 sillas pegables, 6 bancos y un timbre en buenas condiciones. Lo doy en 150 pesos. Informes: José I. Portieles, Campo Florido. D_10 42907 17 Sep.

E SE SOLICITAN

E- 1—Criadas y Criados
E- 2—Cocineras y Cocineros
E- 3—Para 2 servicios
E- 4—Manejadoras
E- 5—Crianderas
E- 6—Chauffeurs
E- 7—Costureras
E- 8—Oficinistas
E- 9—Operarios y Aprendices
E-10—Varios

E1. Criadas y Criados

SE SOLICITA una criada de manos fina, con buenas referencias y que sepa coser muy bien. Presentarse de 2 a 3. Sra. de Arango. Calle 25 y M. Telf. F_4447. E-1 42863 15 Sep.

SOLICITO criada española fina para habitaciones que sepa coser y planchar y tenga referencias. $30. Vedado. Calle 15 núm. 380, esq. a 2. Venga después de las 9. E1 43146 15 Septbre.

SE SOLICITA una criada de cuartos fina y que sepa coser. Se exigen referencias. Calle 21 y K, García Tuñón. E1 43147 16 Septbre.

SOLICITO buena criada española, que sirva mesa a la rusa, sea muy limpia y tenga referencias. Sueldo: $30. Calle 15, No. 380, esquina a 2. Venga después de las 9 a. m. E-1 43213 16 Sep.

NECESITO una muchacha para criada de manos, que sea trabajadora y saludable. Sueldo: $20. Villegas número 91, frente al Parque del Cristo. E-1 43052 17 Sep.

E2. Cocineras-Cocineros

COCINERA, se ofrece una. Amistad número 136, habitación número 21, frente al Campo Marte. F-2 42851 15 Sep.

E3. Para 2 servicios

SE SOLICITA una muchachita para la limpieza de 5 habitaciones, y lavar y planchar la ropa de 2 niños; no se presente hasta después de las 8. Tiene que dormir en su casa. Sueldo: $15.00. Estrada Palma número 52, entre Felipe Poey y Heredia, Víbora. E-3 S-7265 15 Sep.

SE SOLICITA una manejadora que sepa cocinar para el niño. En Hotel Trocha. Calzada y 2. E-3 S-7308 17 Sep.

SE SOLICITA una criada de mediana edad, para los quehaceres de un matrimonio y que le gusten los niños y duerma en la colocación. Cerro 508, altos. E-3 S-7291 16 Sep.

SE SOLICITA una señora peninsular de una pequeña familia. Reina 112 altos, primer piso. A 9010. E3 S7273 15 Septbre.

PARA HACER limpieza de 3 habitaciones y lavar a corta familia. Se solicita durante el día los servicios de persona formal y con buenas referencias. Sueldo 15 pesos. Llamen al FO-1058. De 9 a 2. E-3 S-7325 17 Sep.

SOLICITO española mediana edad para cocinar y limpieza de corta familia, que duerma en casa, sueldo modesto. 17 número 233 entre F y G. Vedado. E3 42960 15 Septbre.

SOLICITO peninsular para limpiar y cocinar, para matrimonio. Sueldo: 20 pesos y ropa limpia. Calle 15 entre 6 y 8, Reparto Almendares. E-3 42916 19 Sep.

SE SOLICITA una sirvienta para las habitaciones, que entienda de costura y que presente referencias de casa donde haya servido. Calle 2 entre 15 y 17, Vedado, única casa de planta baja. E_3 42502 16 Sep.

E8. Oficinistas

TENEDOR DE LIBROS

Se necesita uno que sea competente, largo en el trabajo y experiencia en el giro de víveres, con buenas referencias. Dirigirse al apartado 922, Habana. E-8 S-7173 16 Sep.

E10. Varios

GANE $6.000.00 ANUALES

Con una pequeña inversión para explotar nueva industria avícola y recría de gallinas del país en gran escala, cerca de la Habana. Garantizo $11.000.00 utilidades a la persona que aporte de $1.500 a $2.000, que ella misma los manejará sin necesidad de trabajar y disfrutará de la finca. Sr. Pereda. Villegas 42. Telf. A-3983. E-10 42882 18 Sep.

DESEARIA una señorita con buena voz y buena figura para ingresar en un conjunto artístico teatral. Informes en Calzada y M, Vedado. Edificio "Alfaro". Depto. No. 28, después de las 10 a. m. F-10 42756 16 Sep.

BONITO NEGOCIO

Solicito socio con $200.00 para frutería muy céntrica y mucho porvenir, por quitar la plaza Polvorín dentro de un mes. Razón: Compostela número 39, al lado del City Bank. E-10 S-7297 17 Sep.

SE SOLICITAN señoras o señoritas de buena presencia para vender a las familias este producto que cuenta catorce años de existencia sin haber fallado una sola vez. Empedrado 30. Deptos. 30 y 32. De 2 a 4 E-10 43089 17 Sep.

SOLICITO casa grande moderna, que tenga terreno. No importa lugar; puede avisar lo mismo si está próxima a desalquilarse. Telf. I-1805. E-10 S-7284 16 Sep.

SOLICITAMOS vendedores de víveres para vender al detall, con buena comisión y uno para vender a los almacenes. Se le pagará sueldo y comisión. No queremos charlatanes. Zanja y Marqués González. Telf. U-1870. T-10 42900 16 Sep.

SE SOLICITA un muchacho peninsular de 12 a 14 años, que sepa leer y escribir. Casa, comida, ropa limpia y sueldo. Informan: F-3578. E-10 S-7261 15 Sep.

CAMIONES de volteo, se solicitan camiones para tirar a flete. Diríjanse administrador canteras "Las Lomas" Guanabacoa. E10 42933 15 Septbre.

GANE usted cuatro o cinco pesos diarios vendiendo zapatos a domicilio, traiga referencias, sino sabe le enseñamos. Prado 111. E10 42996 15 Septbre.

NECESITO socio con 500 pesos para industria acreditada sin exposición a pérdidas. Magnolia 24 entre San Quintín y el Cañal. Cerro. E10 43006 15 Septbre.

SE SOLICITA un vendedor de plaza para una casa de productos químicos. Preferido uno que tenga conocimientos del inglés, escriba al apartado 2009. Habana. E-10 42796 15 Sep.

BUSCO UN SOCIO del giro de la tintorería que conozca la calle, para abrir una casa en la capital. Informes: calle 10 número 33. Tintorería, Bejucal. E-10 42707 17 Sep.

F SE OFRECEN

F- 1—Criadas y Criados
F- 2—Cocineras y Cocineros
F- 3—Para 2 servicios
F- 4—Manejadoras
F- 5—Crianderas
F- 6—Chauffeurs
F- 7—Costureras
F- 8—Oficinistas
F- 9—Operarios y Aprendices
F-10—Varios

M.E.C.D. 2016

TELEFONOS A-3333 A-1014

ANUNCIOS CLASIFICADOS DEL DIARIO DE LA MARINA

TELEFONOS A-3333 A-1014

F1. Criadas y Criados

JOVEN ESPAÑOLA, desea colocarse de criada de manos, en casa de moralidad. Tiene referencias. Informan: Telf. U-4669. Blanca. F1 43100 17 Sep.

SE DESEA colocar una señora de criada de manos; sabe su obligación. Tiene referencias. Amargura 43, segundo piso. Teléfono M-8178. F-1 43053 16 Sep.

SE OFRECE joven española para criada de cuartos de mano o de comedor, tiene referencias y lleva tiempo en el país. A 8697. F1 43112 16 Septbre.

SE DESEA colocar muchacha joven española, de buena presencia, para criada de manos o de cuartos en casa de moralidad; es formal y tiene garantía. Informan: Reparto Porvenir, calle Moisés Maestre número 5, entre Habana y Matanzas. F-1 43207 17 Sep.

BUEN CRIADO de manos, desea colocarse en casa particular; tiene informes de las familias más distinguidas de la Habana. M-3064. F-1 43163 17 Sep.

SE OFRECE una española joven, para criada de manos o de cuartos y coser; tiene buenas referencias. F-4427. F-1 S-7335 17 Sep.

UN JOVEN español desea colocarse de criado de manos, tiene buenas referencias de las casas que trajo informan teléfono U 2387. F1 43126 16 Sept.

SE DESEA colocar una española de cuartos o comedor, tiene referencias y sabe su obligación. Teléfono M 3969. F1 43128 16 Septbre.

DESEA colocarse una muchacha de criada de manos o de comedor; tiene referencias y cumple con su obligación. Lleva tiempo en el país. FO-2710. F-1 43080 16 Sep.

DESEA colocarse una joven española para criada de manos o cuartos; no le importa salir a los repartos. Buenas referencias. Informan: teléfono A-1667. F-1 43077 16 Sep.

JOVEN ESPAÑOLA, desea colocarse para todo servicio de matrimonio solo o corta familia; duerme fuera. Tiene referencias. Llamen al A-7856. F-1 43090 16 Sep.

SE DESEA colocar un buen criado con referencias de buenas casas donde ha trabajado. Sabe planchar ropa. Informan: F-2324. F_1 43091 16 Sep.

UNA JOVEN española desea colocarse para criada de comedor o para un matrimonio. Sabe de cocina. Telf. M-3064. F-1 43092 16 Sep.

JOVEN español desea colocarse de criado de mano; es práctico en el servicio y con muy buenas referencias. Informan: teléfono M-4586. F-1 43102 16 Sep.

JOVEN español solicita empleo como sirviente de comedor en casa particular o comercio, tiene referencias. Informes en el teléfono U 3566. F1 43117 16 Septbre.

JOVEN española desea colocarse de criada de manos, entiende de cocina, es fina y trabajadora. Prefiere Vedado y Habana. Informa M 3373. F1 43115 16 Septbre.

DESEA colocarse joven español, de criado de manos. Tiene buenas referencias. Y está acostumbrado al servicio fino. F-6197. F-1 S-7300 17 Sep.

UNA PENINSULAR desea colocarse de criada de manos; sabe leer y escribir. Tiene buenas referencias. M-4780. F_1 43110 16 Sep.

SE DESEA colocar una muchacha española para criada de cuartos o de comedor. Es cumplidora. Telf. M-5236. F-1 43068 16 Sep.

DESEA colocarse señora de mediana edad para criada de manos, y otra de color, que sabe trabajar. Virtudes número 79. Telf. A-0898. F-1 43048 16 Sep.

DESEA colocarse joven peninsular para cuartos y comedor. Tiene referencias. Teléfono FO-2745. María. F_1 S-7196 16 Sep.

CRIADO DE manos español, se ofrece sin pretensiones; es práctico en servicio fino, con buenas referencias. Animas 54, tintorería. A6505. F_1 43049 16 Sep.

UN JOVEN español desea colocarse de criado de manos o camarero. Tiene referencias. Informan de 8 a 11 y de 3 a 7. Telf. A_4493. F-1 43008 16 Sep.

DESEA colocarse una morenita para limpiar y coser. Cose de todo, hasta ropa de hombres. Tiene recomendaciones. Teléfono U-5079. F-1 43016 16 Sep.

DESEA colocarse una joven española para comedor, lleva tiempo en el país, tiene referencias. Leonor U 6165. F1 42977 15 Septbre.

DESEA colocarse una joven española para criada de mano o de cuartos, tiene referencias. Estrella U 6165. F1 42976 15 Septbre.

SE OFRECE criado de mano peninsular, joven, habituado a un esmerado servicio; tiene referencias de buenas casas. Teléf. A 4792. F1 42969 15 Septbre.

SE OFRECE una joven española para criada de mano o habitaciones; tiene referencias de las casas que trabajó. Teléfono A 4792. F1 42970 15 Septbre.

POR HORA muchacha de color se desea colocar dos o tres horas después de las nueve de la mañana A 3090 diga dirección. F1 43003 15 Septbre.

SE DESEA colocar una muchacha española de mediana edad, o de criada de manos sabe cocinar algo. Informan San Pedro 6. Teléf. A 5394. F1 43000 15 Septbre.

UN BUEN criado desea colocarse acostumbrado al servicio de buenas casas, pudiendo informar de las mismas. Informan teléf. A 5560. F1 42966 15 Septbre.

DESEAN colocarse 2 jóvenes españolas de criada de manos y de cuartos, tienen buenas referencias. Informan 17 núm. 24 sastrería. F 5884. F1 42997 15 Septbre.

SE OFRECE un buen criado de manos o camarero, tiene buenas referencias y sabe servir mesa y no tiene pretensiones. M 5578. F1 42995 15 Septbre.

DESEA colocarse joven española de criada de manos. Tiene buenas referencias. Informan M 9578. F1 42994 15 Sept.

DESEA colocarse joven española recién llegada de criada en casa de moralidad. Informan M 9578. F1 42991 15 Septbre.

SE OFRECE una joven española para criada de mano cuartos o comedor, buenas referencias casa particular, teléfono M 3229. F1 42987 15 Septbre.

SE OFRECE una buena criada de manos o comedor, o para cuartos, está práctica en todo, tiene buenas referencias. Teléfono M 3323. F1 42983 15 Septbre.

SE OFRECE criada de color para cuartos o de mano, prefiere buen sueldo duerme fuera teléf. M 5144. F1 42982 15 Septbre.

SE OFRECE un japonés joven, para criado o ayuda de cámara. Informan: Diez de Octubre número 398.1|2. Telf. I-2985. F-1 42854 18 Sep.

DESEAN colocarse dos muchachas, jóvenes españolas, para criadas de cuartos o de manos. Llevan tiempo en el país. Tienen referencias. A-5560. F-1 42940 15 Sep.

SE DESEA colocar una muchacha española, de criada de manos. Lleva tiempo en el país. Teléfono M-3238. F-1 42957 15 Sep.

UNA PARDA de mediana edad desea casa moral para el servicio de habitaciones y coser; sabe su obligación y tiene quien la recomiende. Informan; teléfono I-2122, de 8 a 12. F-1 42897 15 Sep.

SE DESEA colocar una joven española, de criada de manos. Sabe cumplir con su obligación. Telf. F-6051. Bodega. F-1 42865 15 Sep.

UN CRIADO de manos desea colocarse en casa particular; tiene buenas referencias de las casas que ha trabajado. Informan en el teléfono M_3064. F-1 42926 15 Sep.

SE OFRECEN dos muchachas españolas: una para criada de manos y la otra manejadora; no les importa salir al campo. Pregunten por María Suárez. F-6293. F-1 42941 15 Sep.

SE DESEA colocar joven peninsular de cuartos y comedor. Tiene referencias. Monte 291, por Rastro. F-1 42837 15 Sep.

SE DESEA colocar una señora de mediana edad, para limpiar hasta las 4 de la tarde. Oficios 76, esquina a Luz. F-1 42877 15 Sep.

DESEA colocarse una señora de mediana edad, de criada de manos, en casa poca familia; tiene buenas referencias. Lo mismo duerme en la colocación que en su casa. Informan: Marina y Vapor, bodega. Telf U-6733. F-1 42844 16 Sep.

BUEN CRIADO joven, español, ofrece sus servicios, acostumbrado al servicio fino y buenas recomendaciones. Llame A-2069 y pregunte por Fernández. F-1 42545 16 Sep.

F2. Cocineras-Cocineros

DESEA colocarse un matrimonio español. Cocinera y criado, en la Habana o en el campo. Informan bodega, M-4203. F-2 43008 16 Sep.

DESEA colocarse joven española para cocinar. Informan: teléfono F 6252. F2 42779 15 Septbre.

SE OFRECE buen cocinero repostero español, cocina sabroso y limpio, helados y pastelería, trabajó en grandes casas. Sale al campo M 3528. Antonio. F-2 42998 16 Sep.

UN COCINERO español, con buenas recomendaciones, desea colocarse. Calle 9 número 23, entre H e I. Vedado. F_6108. F-2 43191 17 Sep.

SE DESEA colocar un cocinero con buena sreferencias, en la misma un criado de manos con buenas referencias. Llame al teléfono X-2293. F-2 43195 17 Sep.

UN COCINERO repostero, desea trabajar. No tiene pretensiones si es casa chica lo prefiere. Teléfono A-5995. F-2 43196 17 Sep.

DESEA encontrar una señora una casa para llevar señoritas al colegio y surcir ropa y otros quehaceres sencillos. Informan Vedado. Teléfono M_4137. F-2 43186 17 Sep.

SE DESEA colocar una señora española de mediana edad, de cocinera, en casa seria. Cocina a la española y a la criolla, lo mismo cocinar y limpiar, para matrimonio solo. Se dan referencias. Informan: Inquisidor 18, habitación 12. F-2 43086 16 Sep.

SE DESEA colocar una señora, buena cocinera, cumple su obligación, de mediana edad, con una joven de 19 años, criada de manos o manejadora. F-2 43056 16 Sep.

DESEA colocarse buena cocinera repostera española, solo para cocinar. Duerme fuera; es de mediana edad. Informan: teléfono A-0518. F-2 43103 16 Sep.

ESPAÑOLA mediana edad, desea colocarse para la cocina; sabe cumplir con su obligación. Sabe hacer dulces, Informan Telf. U-4669. F-2 43099 16 Sep.

DESEA colocarse una muchacha española; entiende algo de cocina; tiene referencias de las casas donde ha trabajado. Prefiere dormir fuera. Informan: San Bernardino 24, entre Serrano y Durege. Teléfono I-2781. De 9 a 11 a. m. y 1 a 5 p. m. F-2 43094 16 Sep.

COCINERO español, se ofrece para casa de comercio o particular o huéspedes. Sabe hacer dulces y sale al campo y no tiene pretensiones. Teléfono A-5560. F-2 43109 16 Sep.

SE DESEA colocarse joven española para cocinar, cocina española y criolla. Sabe hacer dulces. Teléf. F 1538. F2 43143 16 Septbre.

DESEA colocarse joven española para cocinar y limpiar, sabe cocinar. Irene. U 6165. F3 43137 16 Septbre.

SEÑORA de color desea colocarse de cocinera, sabe española y criolla. Informan U 7015. F2 43136 16 Sept.

DESEA colocarse cocinera repostera, hace toda clase de dulces, cocina a la española y a la criolla y a la americana. Informa FO 2446. Duerme en la colocación. F2 43138 16 Septbre.

SE DESEA colocar una joven de color, para cocinar; ha de ser en el Vedado. U_5720 y F-6197. F-2 42912 15 Sep.

SE DESEA colocar una señora de color, para cocinar; tiene referencias. Teléfono U-2698. F-2 S-7288 16 Sep.

SEÑORA española, muy buena,s referencias, desea colocarse para cocinar en casa de poca familia. Bernaza 54. F-2 42838 15 Sep.

UNA SEÑORA de mediana edad desea colocarse de cocinera. Tiene referencias. Informan: Empedrado número 9. Teléfono M-1169. F_2 42841 15 Sep.

SE OFRECE superior cocinera de color. No tiene inconveniente en trabajar en repartos. Duerme fuera. Tiene referencias muy buenas. M-7122. F_2 43031 16 Sep.

SE OFRECE una cocinera a familia de moralidad; es práctica en el oficio; sabe cumplir con su obligación. Informan: M-3238. F-2 43050 16 Sep.

SE OFRECE joven chino muy buen cocinero repostero. Desea colocarse en casa particular; cocina a la criolla, española y francesa. Cumplidor en su obligación. Informan: teléfono M-2773. F-2 43067 16 Sep.

DESEA colocarse muchacha de 20 años, de color, para cocinar corta familia. No duerme en casa. Calle Aguiar 55, departamento 9, alto. F-2 42880 15 Sep.

SE OFRECE cocinero joven, asiático, colocarse casa particular; cocina criolla y española, muy limpio. Tiene referencias. José Liy. Teléfono M-3229. F-2 42885 15 Sep.

SE OFRECE muchacha española para cocinar a matrimonio solo o criada de cuartos. Teléfono M-5187. F_2 42891 15 Sep.

DESEA colocarse señora española para cocinar y limpiar, con una niña de 9 meses; no pone pretensiones en el sueldo. Informan: M-3305. F-2 42944 15 Sep.

SE COLOCA cocinera inglesa de color, repostera, 4 entre 15 y 17, Reparto Almendares. FO_2328. F-2 42953 15 Sep.

COCINERO que trabajó en buenas casas particulares y establecimiento de la Habana, se ofrece para particular o establecimiento; es repostero y muy limpio en su trabajo. Tiene recomendación. Para informes: teléfono M-4482. F-2 42889 15 Sep.

SE DESEA colocar un joven chino, muy buen cocinero, para casa particular; cocina bien a la criolla y española; entiende de repostería. Sabe cumplir su obligación. Tiene buenas referencias. Informan: teléfono U-3007. F_2 42896 16 Sep.

SE OFRECE un buen cocinero japonés, cocina española y criolla, sabe de repostería; buenas referencias. Teléfono M 3229. F2 42989 15 Septbre.

SE OFRECE una buena cocinera, cocina española y criolla, sabe de repostería, buenas referencias de casa particular. Teléfono M 3229. F2 42988 15 Sept.

SE OFRECE buena cocinera de color, sabe hacer dulces, es limpia, formal y con referencias. No duerme en la colocación. M 7122. F2 42986 15 Septbre.

SE OFRECE una buena cocinera a la criolla y española sabe de repostería, tiene referencias. Teléf. A 4792. F2 42971 15 Septbre.

SRA. española de mediana edad, se coloca de cocinera, cocina a la criolla y española entiende de repostería. F 2138. F2 42967 15 Septbre.

DESEA colocarse cocinera española práctica en el oficio, española y criolla, sabe de repostería, No duerme en la colocación. M 5496. F2 S7270 15 Septbre.

COCINERO joven español, se ofrece para casa particular o de comercio, entiende bien el oficio y repostería, tiene buenas referencias informen la Filadelfia. Prado 99, teléfono M 1945. F2 42965 15 Septbre.

SE OFRECE buena cocinera cocina criolla, española, sabe repostería, es limpia sabe trabajar, tiene buenas referencias. Informan teléfono M 3323. F2 42984 15 Septbre.

SE OFRECE un buen cocinero joven, chino; cocina española y criolla; sabe de repostería; muy limpio. Buenas referencias. M 9578. F2 42992 15 Septbre.

SE OFRECE una buena cocinera, cocina a la española y criolla. Sabe de repostería; muy limpia. Buenas referencias. Teléfono M 9578. F2 42993 15 Septbre.

COCINERO español, mediana edad, para restaurant, barra o negocio. Trabaja bien y va al campo. Se ofrece en Aguila 114, café. Teléfono M-4871. F-2 42686 17 Sep.

DESEA colocarse para la cocina solamente una joven peninsular; no duerme en la colocación. Informan en el Telf. F-3422. F-2 42733 17 Sep.

COCINERO dulcero, cubano, buenas referencias. Teléfono A-5240. Voy Cojímar, Marianao, barrios extremos, campo, si pagan viajes. Para casa particular. Ramón. F-2 43151 17 Sep.

UN COCINERO muy práctico en su oficio, y con referencias, desea trabajar donde se presente. Rayo 72. Izálve. F-2 42472 16 Sep.

DESEA colocarse un cocinero en casa particular. Lealtad 30 entre Lagunas y Animas. Teléfono M-1122. F-2 42571 16 Sep.

F3. Para 2 servicios

JOVEN de 16 años, española, desea colocarse de criada de manos o manejadora; es trabajadora y obediente. Preguntar por Luisa. Teléfono A-5985. F-3 43076 16 Sep.

SE DESEA colocar una española para los quehaceres de una corta familia o de cocinera. Lleva tiempo en el país y tiene buenas referencias. Neptuno número 237. Teléfono U-4535. Ha trabajado con familia americana. F-3 42878 16 Sep.

SE DESEA colocar una joven peninsular para criada de cuartos y coser o manejadora. Tiene buenas referencias. Príncipe 17. U-6946. F-3 43023 16 Sep.

SE OFRECE muchacha española para criada o limpiar y cocinar a corta familia; sabe servir bien a comedor. Tiene referencias. M-7122. F-3 43030 16 Sep.

DESEA colocarse una pardita para coser, limpiar habitaciones. Duerme en la colocación. Tiene recomendaciones. Teléfono F-2888. Llamar después de las 6. F-3 43209 20 Sep.

PENINSULAR con inmejorables referencias, desea colocarse en casa de moralidad, de criada de cuartos o manejadora. San Miguel 200, altos. F-3 43168 17 Sep.

DESEA colocarse joven de color, de criada o lavandera o cuartos; no duerme en la colocación; sabe el inglés. U-5720. F_3 43219 17 Sep.

SE OFRECE muchacha española para criada de manos y ayudar algo a la cocina. Cumple su obligación. Llamen al teléfono M_4276. F-3 43097 16 Sep.

SE DESEA colocar una señora española, para cocinar y ayudar algo a los quehaceres de casa chica. Es cumplidora y tiene referencias. Teléfono M-5184. F-3 43098 16 Sep.

SE DESEA colocar una joven para cocinar o para todo, siendo corta familia. Tiene buenas referencias. Oquendo número 9. U 6666. F3 43144 16 Sept.

DESEA colocarse señora española de cocinera y ayudar a corta familia, tiene referencias. Informan M 4612. Duerme fuera. F3 43139 16 Septbre.

JOVEN española desea colocarse de criada de mano o manejadora. Tiene referencias. Informan FO 2757. F3 43142 16 Septbre.

DESEA colocarse un joven español de criado de mano o portero, sabe su obligación. Informan teléf. A 6530. Galiano 63 F3 43116 16 Septbre.

JOVEN austriaco desea colocarse criado de mano, portero o algo análogo, habla perfectamente español, es cumplidor y honrado. Teléfono M 9578. F3 43113 16 Septbre.

SE DESEA colocar un español de criado o portero; tiene referencias de las casas en donde prestó sus servicios. Teléfono A 2448. F3 43121 16 Sept.

SEÑORA de mediana edad desea colocarse en casa respetable para cuartos o coser, sabiendo su obligación y con referencias inmejorables. Obrapía 113, segundo piso. F3 43120 19 Septbre.

UNA JOVEN española muy formal y con buenas referencias desea colocarse de criada de manos o manejadora. Informan U 2387. F3 43127 16 Sept.

DESEA colocarse una señora joven, para cocinar o para todo el servicio de una casa chica; tiene una niña de tres años. Telf. FO-2710. F-3 43079 16 Sep.

DESEA colocarse una muchacha española para criada o manejadora. No menos de 25 pesos. Buenas referencias. Informan: teléfono A-1667. F-3 43078 16 Sep.

JOVEN española desea colocarse para criada o cocinera o ambas cosas, siendo corta familia. Informan: Tel. I-7225. F-3 43081 16 Sep.

SE DESEA colocar una señora de mediana edad, española, para limpiar y ayudar a la cocina. Informan: Jesús María No. 46, bodega. F-3 43032 16 Sep.

SE DESEA colocar un joven español, de criado de manos o jardinero. Duerme fuera. Tiene buenas referencias. I-3687. F-3 43063 16 Sep.

DESEA colocarse una señora de mediana edad, seria y formal, para criada de manos o de cuartos. Informan: F-5884. F-3 43061 16 Sep.

SE OFRECE joven a familia de moralidad, para cuartos y coser; tiene buenos informes; sabe bien el oficio, desea familia respetable. M-3238. F-3 43051 16 Sep.

DESEA colocarse una joven peninsular, para coser y limpiar en casa de moralidad. Sabe cortar para niños y señoras. Es seria y tiene referencias. Informan: teléfono X-2285. F-3 42943 15 Sep.

DESEA colocarse española de mediana edad, para criada de manos, limpieza de habitaciones o manejadora. Tiene muy buenas referencias. Teléfono U-1163. F-3 42955 15 Sep.

SE DESEA colocar una cocinera española, de mediana edad, que sabe cumplir con su obligación, o para limpieza por horas. Informan: teléfono I-7459. F-3 42893 15 Sep.

EXPERIENCE english speaking woman desires position as cook or general work with small family has good reference. Call Louise. FO-2576. F-3 42888 15 Sep.

DESEA colocarse una muchacha española para criada de manos o para todo, siendo poca familia. Es formal y trabajadora. Se ofrece en Maloja 185. M-2122. F-3 42884 15 Sep.

SE DESEA colocar una muchacha española de criada de manos o manejadora. Tiene referencias. Informan: Telf. F-6111. F-3 42855 15 Sep.

JOVEN española se coloca para criada o para manejadora. Tiene referencias. Informan: Cárdenas 12, altos. M-4384. F-3 42968 16 Sep.

SE DESEA colocar una señora española, para cocinar y limpiar, para poca familia. Duerme en la colocación o fuera. Informan: A_4774. F-3 42921 15 Sep.

SE DESEA colocar cocinera y repostera. Informan: teléfono U-1171. F-3 42846 15 Sep.

SE OFRECE una española mediana edad, para criada de cuartos o de manos, o manejar, seria y formal. Isabel Blanco, F-4427. F_3 S-7249 15 Sep.

SE DESEA colocar un muchacho español, para criado de manos o para portero, en casa particular. Informes: F-2888. F_3 42909 15 Sep.

SEÑORA de moralidad desea casa respetable matrimonio o señora sola, para coser y limpiar. Para informes San Rafael 45. F-4865. (F-3) 42847 15 Sep.

DESEA colocarse una señora para cocinar y limpiar en casa pequeña. No duerme en la colocación. Carmen Gómez Chacón 14 altos. F3 42958 15 Septbre.

DESEA colocarse cocinera española, sabe cocinar a la criolla y española y si hay matrimonio sin hijos y casa chica, cocina y limpia, no duerme en la colocación. Tiene referencias. I 7428. F3 S7269 15 Septbre.

MATRIMONIO español joven desea colocarse juntos, él de criado y entiende de jardín; ella de criada de manos, cuartos o manejadora, también sabe algo de cocina; tienen buenas referencias. Sin pretensiones. M 4616. F3 42963 15 Septbre.

JOVEN española desea colocarse para cocinar y limpiar, para corta familia, es formal y trabajadora. Informan teléfono U 2386. Jesusa. F3 42962 15 Septbre.

JOVEN española desea colocarse de criada de manos o manejadora. Tiene referencias. Informan teléf. U 2386. María. F3 42961 15 Septbre.

DESEA colocarse dos muchachas extranjeras para camareras o criada de manos. Hablan español y tiene referencias A-5560. F3 42964 15 Septbre.

SE DESEA colocar una joven española con referencias para criada de manos o manejadora. Ramona, teléfono U 4669. F3 42979 15 Septbre.

DESEA colocarse muchacha española para cocinar y limpiar para matrimonio, o corta familia, no menos $30 pregunten U 2162. Amparo. F3 42978 15 Septbre.

UN ESPAÑOL, se ofrece para portero, sereno, cobrador o encargado de finca o casas de alquiler. Darán razón: Oficios 33, de 12 a 6 tarde. Pregunte por Vázquez. F-3 42785 15 Sep.

JOVEN JAPONES, desea colocarse para criado o jardinero; es cumplidor y honrado. Informan: teléfono F-4363. F-3 42483 16 Sep.

F4. Manejadoras

DESEA colocarse una señora de manejadora; tiene buenas referencias. Informan: San Joaquín 98, bajos. Tel. M-9202. F-4 43075 16 Sep.

ALQUILO CASA, pegado a Jesús del Monte, con sala, saleta, dos habitaciones, comedor. Informan en la bodega de Municipio y Calzada. Teléfono X-2235. A-4 43174 19 Sep.

MUCHACHA española desea colocarse en casa de moralidad, para criada de manos o cuartos; entiende algo de costura y sabe cumplir con su obligación. Informan: Empedrado número 4, piso segundo. Pregunten por Panchita. F-3 40326 15 Sep.

F6. Chauffeurs

SE DESEA colocar un chauffeur mecánico sin pretensiones, con 10 años de práctica. Informan Línea y 4, Vedado, teléfono F-6077. F-6 S_7241 18 Sep.

CHAUFFEUR de color, desea colocarse. No tiene pretensiones y tiene excelentes referencias. Llamen al F-4540. F-6 42849 15 Sep.

SE DESEA colocar un joven español de chauffeur, en casa particular. U-2222. F-6 42914 15 Sep.

CHAUFFEUR español, desea colocarse en casa de comercio o particular. Doce años práctica. Informes: Telf. I-1910. F_6 42931 22 Sep.

CHAUFFEUR joven español, ocho años de práctica, casa particular o comercio; inmejorables referencias de las casas donde trabajó. Honrado y cumplidor M 5393. F6 42959 15 Septbre.

CHAUFFEUR MECANICO, que habla inglés y español, desea colocarse en casa particular. Tiene buenas referencias. Teléfono F-3624. F-6 43203 17 Sep.

EXPERTO CHAUFFEUR español, desea colocarse en casa particular o comercio. Entiende de mecánica. Tiene buenas recomendaciones. Informan M_6059. F-6 43173 17 Sep.

SE OFRECE chauffeur joven, español, con práctica y buenas referencias, para casa particular o de comercio. No le importa ir al campo. Informan: calle 27 número 2 esquina Marina. Telf. U-6138. F-6 43197 17 Sep.

DESEA colocarse chauffeur cubano, con varios años práctica, para casa particular o del comercio. Informan: teléfonos M-5020 y M_5381. F-6 43217 17 Sep.

CHAUFFEUR, desea colocarse casa particular, buenas referencias, sin pretensiones. Entiende mecánica, maneja toda clase de máquina, 8 años de práctica. Teléfono F-5007. F-6 43043 16 Sep.

SE DESEA colocar un matrimonio español, sin hijos; él para chauffeur, ella para cocinar o de manejadora o criada de manos. Monte 2 letra A. M-6312. F-6 43070 16 Sep.

CHAUFFEUR mecánico español, verdadero experto en el manejo y reparaciones de toda clase de automóviles, con herramientas y banco propios. Referencias a satisfacción de casas particulares y talleres de mecánica. R. Pita, F-6269. F-6 42373 18 Sep.

SE DESEA colocar chauffeur con mucha práctica, sin pretensiones y con referencias. Informan; teléfono F_6094. F-6 42541 22 Sep.

DESEA colocarse chauffeur español, en casa particular o de comercio. Sabe cumplir con su obligación. Tiene referencias. Informan: U-7021. F-6 43082 16 Sep.

SE OFRECE chauffeur, carpintero, ebanista, instalador, mecánico, pintor. No reparo sueldo. Pérez número 12, entre Concha y Juana Alonso, Luyanó. Antonio Fernández. F-6 40621 28 Sep.

F7. Costureras

SOLICITA una señora una casa de familia decente para coser y acompañarla. Casa, comida y poco sueldo. Informan en el Vedado. M-4137. F-7 42839 15 Sep.

SE OFRECE una señorita para coser ropa de hombres, aocstumbrada a taller. Telf. A-5995. F-7 42949 15 Sep.

F8. Oficinistas

SOLICITA empleo una joven para trabajos de oficina en general, sabe escribir en máquina. Pocas pretensiones. Teléfono I 7564. F8 42810 23 Septbre.

CORRESPONSAL taquígrafo, inglés-español, mucha experiencia, ofrece sus servicios durante horas disponibles. Dirigirse a Sr. Manuel Quintela. Herrera número 25, Luyanó. F-8 43015 19 Sep.

JOVEN peninsular, con carrera y de buena presencia, se ofrece para secretario y bibliotecario de casa particular; si es necesario hará también de maestro particular. Informan en el Teléfono 5164. Guanabacoa. F-8 42883 16 Sep.

HOMBRE formal con buena caligrafía y referencias, cumplidor, se ofrece prefiriendo oficina comercial. Conoce algo de contabilidad. Por carta a F. Rose. Teniente Rey 57. F-8 42886 18 Sep.

DESEA colocarse un joven de 18 años en oficinas o casa de comercio; es mecanógrafo y tenedor de libros, con referencias. Informan: M-2717. F-8 S-7196 19 Sep.

TAQUIGRAFO mecanógrafo, inglés-español, desea trabajo una hora diaria, sábados medio día, o cartas, copias y traducciones sueltas. A-1583. F-8 42951 15 Sep.

PROFESIONAL con título de universidad de Madrid y Habana que ha desempeñado cargos de importancia y tiene una sólida cultura solicita secretaría de compañía o persona de posición. Referencias de primer orden. Informes teléfono M-7789. F-8 S-7260 16 Sep.

JOVEN tenedor de libros, seguro y cumplidor, se ofrece al comercio al por mayor. Tiene años de experiencia y todo lo demás exigible a un empleado. Será de satisfacción. R. Díaz. Dejar aviso en el teléfono I-4166. F-8 42442 16 Sep.

TENEDOR DE LIBROS

Para la contabilidad general de cualquier giro, se ofrece señor español, trabajador, con doce años de práctica en Cuba, buen calculista, conocimiento del inglés y superiores referencias. Ha trabajado en ferretería y almacén de tabaco en rama, teniendo gran práctica en el control y manejo de muchas cuentas corrientes. Preguntar por "Contador". Teléfono A-9621. F-8 43042 29 Sep.

F9. Operarios-Aprendices

DESEA colocarse un joven cubano de 18 años, aprendiz adelantado de botica. Tiene referencias. Es trabajador. A-1906. F-9 42725 15 Sep.

F10. Varios

SE OFRECE señora española para limpiar y lavar alguna ropa y surcir. También sabe planchar. Tiene referencias. Llame Telf. M-5184. F-10 43095 16 Sep.

SE DESEA colocar un hombre fuerte y competente para cualquier trabajo o para sereno; es cumplidor, blanco y del interior. Informes: Fomento esquina a Rodríguez, J. Monte. Llamen a Gabriel, teléfono I-7281. F-10 43037 15 Sep.

SE DESEA colocar un joven en cualquier trabajo. Tiene referencias; no tiene pretensiones. Teléfono F-3131. F-10 43149 17 Sep.

DESEA colocarse criado en casa particular o camarero, honrado y trabajador. Dragones 7, vidriera. F-10 43177 20 Sep.

DESEA colocarse de camarero, portero o fregador de máquinas; sabe de jardinero o trabajar elevador, joven de 22 años A-5560. Antonio. F-10 43073 16 Sep.

ENGLISH SPEAKING girl, (coloured) desires position as chambermaid wailress or general house work, with Americans or english speaking family. F-3415. F-10 43072 16 Sep.

PROPIETARIOS

Con garantías a satisfacción, se ofrece persona seria, formal, honrada y decente, para la administración de fincas urbanas y otras comisiones. Informan: teléfono M-7284. Pedro Sautie. F-10 42902 27 Sep.

DESEA colocarse un jardinero experto en toda clase de árboles frutales y en fresas, con conocimiento de todo lo relacionado con la agricultura. Informan: vidriera de tabacos del Hotel Inglaterra. Teléfono A-6020. Pregunte por Luis Morales. F-10 42925 15 Sep.

SE OFRECE una lavandera para casa particular, acostumbrada a ropa fina; tiene buenas referencias de casas que ha trabajado. Teléfono A-5995. F-10 42950 15 Sep.

JOVEN español, se ofrece para chauffeur, fregador o para atender bomba de gasolina. Avisos: bodega 'La Florinda', 14 y 11, Almendares. Teléfono FO-2773. F-10 42709 17 Sep.

AVISO A LAS FAMILIAS

Por haber trabajado siempre para familias en servicios de mesa, bodas, banquetes y me ofrezco durante la semana desde las 6 p. m. Los domingos todo el día. También voy a las fincas. Especialidad en preparar "cocktails", ponches, refrescos. B. Alvarez Manrique 31-B altos. Teléfono A 5664. F10 38805 15 Sept.

SE OFRECE un experto jardinero, para el arreglo de jardín y conservación del ramo, contratista en parques y jardinero, cuenta con el suficiente personal. Tiene toda clase de material, a precio sumamente de situación. Informan: FO-1411. F-10 42954 22 Sep.

SEÑORA JOVEN, se ofrece para ama de llaves o acompañar señora. Tiene buenas referencias. Informan: U-3831. F-10 S-7287 22 Sep.

G AVISO OPORTUNO

G- 1—Religiosos
G- 2—Oficiales
G- 3—Agencias de Colocaciones
G- 4—Saldos
G- 5—Arrendamientos
G- 6—Pérdidas
G- 7—Para las Damas
G- 8—Para el Hogar
G- 9—Enseñanza
G-10—Interés General

G2. Oficiales

COMPRO SOLARES, próximo Calzada Víbora o línea Concepción San Francisco. Juan Delgado, parte alta. Precio y condiciones por correo. Tamargo, Párraga No. 4.1|2 esquina Estrada Palma, Víbora. G_3 S-7326 19 Sep.

G3. Agencias de Colocaciones

AGENCIA "LA ESTRELLA"

Teléfono M-9578. Colón número 32. Es la única que en cinco minutos facilita todas cuantas personas usted necesite con buenas referencias. Cocineras, criadas, manejadoras, lavanderas, camareras, camareros etc. Informan: Colón No. 32. Teléfono M-9578. G-3 S-6872 30 Sep.

VILLAVERDE y Compañía. O'Reilly 13. Teléfono A-2348. Si usted necesita un buen cocinero, camareros, criados, dependientes, fregadores, cafeteros, chauffeurs, jardineros, etc., etc., llame al teléfono de esta antigua y acreditada casa y se le mandará en seguida con las referencias necesarias. Se mandan a toda la isla. Agencia seria. G-3 42008 21 Sep.

AGENCIA EL MUNDO

ofrece cocineras criadas, manejadoras lavanderas, camareras, cocineros, ayudantes, fregadores, repartidores, dependientes, camareros, criados, porteros, chauffeurs, todos con referencias. Teléfono M 3323. G3 42182 9 Septbre.

AGENCIA La Unión, de Marcelino Menéndez, treinta y un años de establecida. Es la única que en cinco minutos facilita todo el personal con buenas referencias. Llamen al teléfono A 3318. Habana 114. G3 S6930 1 Oct.

AGENCIA "LA ESPAÑOLA"

Si usted necesita un buen cocinero, camarero, criado o dependiente. Y fregadores, camareras, criadas y cocineras, llame al A-9536 y M-1860. G-3 S-7040 30 Sep.

G5. Arrendamientos

SE ARRIENDA un nuevo y hermoso edificio de cinco plantas, con 33 habitaciones, todas con agua corriente, aglunas con servicio privado. Tiene elevador Otis, hermosa terraza muy propia para comedor. Su situación es de lo mejor de la Habana. Industria 118, entre San Rafael y Neptuno. Informa su dueño en la misma. G-5 43028 28 Sep.

SE ARRIENDA vidriera de tabacos, San Miguel e Industria; se dá 5 años de contrato. Alquiler situación. Informan: teléfono M-5738. G-5 S-7298 20 Sep.

SE ARRIENDAN dos lotes de terreno, a 7 kilómetros de la Habana, en buena carretera, con casa, abundante agua y cuartones de hierba del Paralt, propios para vaquerías y crías. Uno tiene buena arboleda. Informan en C número 210, de 8 a 1 a. m. G-5 43060 16 Sep.

SE ARRIENDA magnífico local, sin columnas, para garage; tiene capacidad para 80 máquinas. Buen punto. Informa señor Veiga, calle 10 número 3, Reparto Batista. Teléfono X-1009, de 12 a 2 p. m. G-5 42484 25 Sep.

G6. Pérdidas

SE DARAN en el acto 25 pesos a la persona que entregue un reloj con leontina de oro, de uso, desaparecidos en la tarde del miércoles en un tranvía de Lawton-Parque Central. Sin aclaraciones. Diríjase a Ignacio Irizar, Obrapía No. 33. Bolsa, de 11 a 12 y de 2.1|2 a 4.1|2 p. m. G-6 43108 15 Sep.

TITULO DE Bachiller. Perdido en Monte y Cárdenas, 11 a. m. día 14. Agradeceré devolución. Soy absolutamente pobre. Llame teléfono A-2633. G-6 43202 16 Sep.

SE GRATIFICTRA al que encuentre una gorra conductor, que perdió por Calzada de Vento, desde Palatino al kilómetro 2. Entréguela en paradero del Cerro a Manuel Menéndez. G-6 43046 15 Sep.

G7. Para las Damas

ALJOFAR

"Aljófar" es un tónico que en Europa figura en todo tocador elegante. Con el uso del aljófar, el cutis va tomando toda la apariencia de los años juveniles; se desvanecen las arrugas del tiempo y las prematuras desaparecen por completo, dejando la epidermis tersa y fresca. Aljófar, deben usarlo las señoritas desde su más tierna edad para cuando lleguen a los 30 años, edad en que asoman las primeras arrugas, "Aljófar" las evite, y, así alcancen las 50 años con la apariencia de los 30. Al llevar usados dos o 3 pomos de "Aljófar", se notará en el cutis la diferencia de cuando empezó a usarse, y, claramente se vera, que el cutis va tomando los matices de las perlas, sin alterar el color natural, debido a las cualidades y propiedades tan sanas e higiénicas de este tónico. "Aljófar", se vende en "El Encanto", Peluquería Martínez, "Isla de Cuba". G-7 41187 16 Sep.

MANTONES de Manila; mantillas peinetas españolas; trajes típicos de todas naciones, pinturas, maquillajes para artistas de teatro y cine. Alquiler de disfraces para carnaval de todas clases y estilos, los alquila PILAR, Virtudes 28 entre Aguila y Amistad. Teléfono M-9392.

FUERA canas. Obtenga un hermoso color negro o castaño usando "La Favorita", tintura instantánea y vegetal, a base de Quina. Estuche: $1. De venta en boticas y sederías. Depósito: Peluquería PILAR, Virtudes. Teléfono M-9392.

CORTE de pelo a sus niños por expertos peluqueros, estilo americano y francés. Niños, 50 centavos Niñas modelo "Garzón". Niños "Juana de Arco", 50 centavos. Señoritas, 80 centavos. Peluquería PILAR, Virtudes 28. Teléfono M-9392.

PILAR. Peluquería de señoras y niños. Peinados $1; masajes 50 centavos; manicure 50 centavos; lavado de cabeza 50 centavos; teñido del cabello desde cinco pesos. Trenzas, moños postizos, cabello. Virtudes 28. Teléfono M-9392. G-7 39985 23 Sep.

NOVEDAD. Industria y patentes nacionales. Cocinas de carbón vegetal científicamente con trufdas, limpias, cómodas y económicas. Varios modelos con o sin hornos, calentador de agua y cocina auxiliar de alcohol. Construcción fuerte y esmerada. Taller y exposición, 10 de Octubre 152, (Agua Dulce). (G-7) 41810 20 Sep.

PROFESORA DE PIANO

Graduada en Europa, dá clases en su casa y especial a niños y señoritas. Informan: teléfono U-3874. G-7 43035-36 13 Oct.

Peluquera, Peinadora y Manicure

Ofrece sus servicios exclusivamente a domicilio. Melenas: 40 centavos: Rizado Marcel: 50 centavos: Manicure: 40 censaje con los productos Boncilla. Será ustavos. Arreglo de cejas: 40 centavos. Mated atendida con esmero y prontitud, llamando al teléfono I 3523. G7 42185 17 Septbre.

MECANICO limpia y arregla máquinas coser, cocina gas y calentadores. Precios un peso cada cosa. Corrales 20, teléfono M 4661. A 4519. G. Santos. G-7 42335 19 Sep.

PARA LAS DAMAS

Se componen y viten con nuevos paisajes toda clase de abanicos. También compramos varillas de Carey, Marfil, Nácar, Hueso y abanicos antiguos, por viejos y deteriorados que se encuentren. Informan de 8 a. m. a 6 p. m. en "La Industrial Abaniquera". Prado 86, entre Trocadero y Animas. G-7 S-6367 30 Sep.

SEÑORAS Y SEÑORITAS: ¿Desean ustedes algún bordado fino a máquina Singer? Monogramas de todas clases, al pasado letras grandes, trajes en oro y plata. Teléfono A-4162. Virtudes 63. Dora del Cueto. G-7- 42706 15 Sep.

G9. Enseñanza

PROFESORA inglesa, tiene algunas horas libres. Hagan el favor de llamar a las 12 al F-1702. G-9 42295 18 Sep.

CONSERVATORIO MASRIERA

Enseñanza integral del piano, solfeo, canto, violín, mandolina, guitarra, armonía etc. etc. Seis pesos al mes, por las señoritas Profesoras. Vedado, B número 17, entre Línea y 11. Teléfono F-4037. G-9 43162 15 Oct.

FISICA, QUIMICA, AGRICULTURA Y ARITMETICA

Doctor en ciencias físico_matemáticas y físico-químicas, e Ingeniero Agrónomo, con 20 años de práctica en la enseñanza como Catedrático. Se hace cargo de la preparación para los exámenes del cursillo de Diciembre, en el Instituto, en las siguientes asignaturas: física, química, agricultura y matemáticas. Informan: teléfono I-4943. G-9 43179 21 Sep.

PROFESORA de solfeo y piano, con título de Madrid y de la Habana, dá clases en su domicilio. Perseverancia número 16. También clases de mecanografía y taquigrafía. Teléfono M-1384. G-9 S_7296 3 Oct.

PROFESOR MERCANTIL

Clases nocturnas y por correspondencia de Teneduría de Libro y Cálculos mercantiles por experto contador. Curso especial para auxiliares de escritorio. Método práctico y rápido. Empedrado 8. Telf. A-9621. G-9 42263 8 Oct.

SRTA. DOCTORA EN PEDAGOGIA

Profesora de Inglés, se ofrece para dar clases a familias respetables y a colegios y academias. Llamen al teléfono A-2073. G_9 42692 15 Sep.

EN 23 NUMERO 383 se ofrece profesora de piano y solfeo. Teléfono F-4985. G-9 42853 16 Sep.

PROFESOR DOMINGO Valdés Goñi, de 1a. y 2a. enseñanza, dá clases a domicilio; sabe inglés y tiene referencias. Campanario 43, altos. Teléfono A-4153. G-9 42677 26 Sep.

PROFESORA de instrucción muy competente en la enseñanza y por un sistema práctico, se ofrece para clases de primera y segunda enseñanza. Informan: teléfono M 6557. G9 S7068 15 Septb.

ALTA COSTURA, clases a domicilio. Experta modista francesa, se ofrece para enseñar su arte, en el que tiene algunos años de práctica y experiencia. Precios módicos. Informan: teléfono U_2829. G-9 42894 22 Sep.

PROFESORA DE PIANO Y SOLFEO

Con medalla de oro por oposición, se ofrece para dar clases. Precios módicos. Sol número 68 (2do. piso.) Telf. A-0896. G_9 43021 28 Sep.

PROFESORA francesa, con título, dá clases de su idioma en práctica y gramaticalmente. Llamar FO-2209. G-9 42879 27 Sep.

PROFESORA graduada, se ofrece para la enseñanza de piano, solfeo y teoría, clases a domicilio y en su casa. Examina por Conservatorio; precios módicos. Teléfono U-1434. G-9 S-7115 17 Sep.

PROFESORA francesa desea dar clases de francés a domicilio. FO 1330 o FO 2531. G9 42313 23 Septbre.

APRENDA INGLES

Del modo más fácil, práctico y rápido; método completo por el profesor A. Elías, Catedrático de la Universidad de Nueva York. Precio: $2. De venta en "La Moderna Poes6a". G-9 42260 15 Sep.

INGLES, TAQUIGRAFA. Teneduría, Mecanografía, Matemática, dibujo lineal y mecánico. Enseñanza a domicilio por el Profesor Francisco Heitzman. Reina 30 altos. Honorarios: 10 pesos mensuales. Se dan más informes por escrito o personal. G-9 42509 10 Oct.

CLASE especial de inglés empieza jueves profesora americana mucha experiencia 5 pesos cada persona Lecciones privadas siempre 209 edificio Balaguer Animas 1 A 9966. G9 41520 3 Oct.

PROFESORA competente, solicita corto número de alumnas para darles clases de solfeo y piano, examinar en acreditado conservatorio. Precios sumamente económicos. Informan: I-4032. G-9 S-7103 17 Sep.

COLEGIO INGLES, QUINTA "SAN ANTONIO, REAL 123, MARIANAO. TELEFONO FO-7048

Primera enseñanza, ingreso a la Segunda Enseñanza y Comercio. Internos. Medio Pupilos y Externos. Damos mucha importancia en que los educandos aprendar a hablar y escribir el inglés correctamente El colegio está situado en 4.200 metros de terrenos en lugar sumamente saludable y muy céntrico. Pida prospectos o háganos una visita. G-9 XX P 21 Sep.

CLASES DE PIANO

Profesora, solicita corta número de alumnas que sean estudiosas, para darles clases de solfeo y piano, examinándolas en acreditado Conservatorio. También dá clases a las que deseen perfeccionamiento y repertorio. Precios razonables. Informes en el teléfono I-6128. G-9 41991 21 Sep.

BAILES WILLIAMS.—M-3643

Aprenda danzón, fox, paso-doble, son, vals, tango. Clases hasta dominarios todos, 10 pesos adelantado $5.00 bailes españoles, castañuelas, zambra gitana, casa particular "The Williams". Telf. M 3643. G9 40846 31 Septbre.

PROFESORA inglesa, acreditada desde hace muchos años en la enseñanza de este idioma, se ofrece nuevamente, después de las vacaciones para renovar sus clases a domicilio o en su casa. Nora Fiddy. 27 esquina a Baños. Tel. F-6239. G-9 41576 4 Octubre.

BRIDGE

Este juego de moda enseñado por profesora americana. Miss Kaplan. Egido 7. M-7918. G-9 40815 30 Sep.

PROFESOR graduado en Madrid y París. Clases a domicilio. Primera segunda enseñanza. Bachillerato, Gramática, Geografía, Historia, Literatura, Lógica y Francés. Sr. Cid. Teniente Rey 38. Teléfono M-4589. G_9 39032 17 Sep.

ACADEMIA LORETO SERAPION

En esta nueva Academia se enseña Inglés, Mecanografía, Taquigrafía en Inglés y Castellano, Teneduría, Ortografía. Se prepara para el ingreso en la Escuela Normal, Instituto, Escuela de Comadronas y se dan clases a los maestros habilitados. Director: Dr. Loreto Serapión, de las Universidades de Sewanee, E. U. A., y Filipinas, con especialidad en enseñar Inglés. Profesora: Gregoria Urbi de Serapión, de la Escuela Normal de Manila, Filipinas. Gervasio 116, altos. Tel. U-3032. G-9 40975 15 Sep.

ACADEMIA DE FRANCES, PIANO, LABORES DE MANO

Se dan clases a domicilio y en la academia, con profesor y profesora titulados en París. Inmejorables referencias. Se hacen traducciones. Calle 4 No. 253, entre 25 y 27. Teléfono F-2658. E-994 Indf. 1 my.

COLEGIO L. ORTIZ

Para alumnos de ambos seos. Instrucción primaria primero al sexto grado. Especialidad ingreso Instituto y Normales. Métodos pedagógicos. Profesores competentes admitimos internos. Concordia 161 teléfono U 1552. G9 S6690 25 Septbre.

"CONSERVATORIO IRANZO"

El nuevo curso empieza el primero de Septiembre. Asignaturas solfeo, teoría piano, canto, violín y mandolina. Profesores: señores Amadeo Roldán y Abelardo Sánchez; señoritas: Sofía Navarro y Juanita Prendes. Directora: señora Rosario Iranzo. Villegas 78, altos. Telf. M-8278. G-9 S-6801 28 Sep.

COLEGIO "SAN ELOY"

Primera Enseñanza. Preparatoria, Bachillerato, Idiomas, Carreras Especiales y Comercio. Se admiten internos, medio internos y externos. Primelles 20, Cerro. Habana. Teléfono I-6002. Pida prospectos. E-705 Indf. 9 my.

CLASES INDIVIDUALES día y noche. Teneduría, aritmética, caligrafía, redacción, todo $9.00 mensuales. Inglés, taquigrafía Pitman, mecanografía. ortografía, $9.00. Diploma y empleo final. Profesor Tizol. Belascoaín 195. Telf. M-1803. G-9 43026 13 Oct.

PROFESOR graduado, mucha práctica; clases a domicilio, especialidad en gramática, teoría y práctica de la lectura, matemáticas, pedagogía y literatura. Teléfono F-1925. G_9 41572 15 Sep.

Academia de inglés "ROBERTS"

MALECON 31

Clases nocturnas: seis pesos mensuales. Clases particulares por el día en la Academia y a domicilio. ¿Desea usted aprender pronto y bien el sistema inglés? Compre usted el METODO NOVISIMO ROBERTS, reconocido universalmente como el mejor de los métodos hasta la fecha publicados. Tercera edición pasta: $1.50. G-9 E-1666 Indf. 5 Ag.

Gran Academia Comercial de Idiomas, Taquigrafía y Mecanografía, Unica premiada en el concurso Profesional celebrado el 28 de mayo de 1922. Colegio elemental y superior. Director: Luis B .Corrales. Loma de la Iglesia de J. del Monte. Teléfono I-2490. Clases de día y de noche. Internos. En todas las librerías y en esta Academia se vende la única Aritmética Mercantil, práctica, con problemas de Teneduría de Libros. Más útil y más barata que se conoce. E 1768 Ind 1 ag.

AURORA CADENAS PROFESORA DE PIANO Y HARMONIA

GRADUADA DEL NEW YORK COLLEGE OF MUSIC

Discípula del famoso concertista y compositor Dirk Haagmans, se ofrece para dar clases. Teléfono F-2057. G-9 E-1738 Indf. 11 Ag.

INGLES

Enseñado por profesora americana, sorprendentes resultados en pocas semanas. El discípulo leerá, escribirá y hablará el inglés en breve tiempo. Lecciones a domicilio también. Miss Kapan, Egido 7. Telf. M-7918. G-9 39603 21 Sep.

G10. Interés General

COBROS DE CUENTAS

Nos hacemos cargo de gestionar judicialmente toda clase de cobros sin gastos para el cliente. Fernández y Bustamante. Cuarteles No. 5. Teléfono A 0352. G10 S6924 1 Octubre.

SE DESEA saber el paradero de Saturnino Alvarez, hace tres meses trabajaba en San Rafael 101. Lo busca su cuñado Benigno Carballal. Vive en Progreso número 13, pues se marcha para España y desea verlo antes. G-10 43104 16 Sep.

EL MEJOR NEGOCIO

Que hay en la actualidad, por tratarse de una industria de artículo exclusivo que se vende todo el que se produzca, Se desea persona activa que cuente con algún dinero para entrar de socio. Unión y Ahorro 28, entre Patria y Saravía, Cerro. G10 43135 15 Septbre.

BUEN NEGOCIO de cocina, se vende solo 100 pesos contado, servicio de cocina y muebles. Vende 18 diarios. Delicias 9-A Jesús del Monte. G10 43004 15 Septbre.

¡CURA DE LA EMBRIAGUEZ!

Gratis le digo a todo el mundo como yo me curé, y sin medicinas. Envíe dirección y giro por 25 centavos, para cubrir franqueo y oficina. Sr. Tomás Moreno, Egido 37. Habana. G10 42304 16 Septbre.

DIVORCIOS

Los tramitamos rápidamente con la mayor reserva. Precios convencionales. Fernández y Bustamante. Cuarteles número 5. Teléfono A 0352. G10 S6926 1 Oct.

MATRIMONIOS Y CAMBIOS DE NOMBRE

Reconocimiento de hijos y todo lo que se relacione con el Estado Civil. Fernández y Bustamante. Cuarteles No. 5. Teléfono A 0352. G10 S6927 1 Oct.

CASA DE PENSION

Exclusivamente para señoras y señoritas. En lo más céntrico de la Habana. Precios módicos. Para informes dirigirse a Srtas. Mesa. Teléfono U-5183. G10 41008 15 Septbre.

H AVISO ESPECIAL

H- 1—Hoteles
H- 2—Casas de Huéspedes
H- 3—Comidas a domicilio
H- 4—Bancos y Banqueros
H- 5—Clínicas y Sanatorios
H- 6—Acciones, Bonos, Valores
H- 7—Dinero e Hipotecas Se toma
H- 8—Dinero e Hipotecas Se ofrece
H- 9—Cambios
H-10—Miscelánea

H1. Hoteles

HOTEL "NUEVA ISLA" MONTE Y SUAREZ

En este céntrico y moderno edificio de siete plantas, creo ha de encontrar usted las comodidades que desea. Hay lindos apartamentos con balcón a Monte y Suárez, hay lindas habitaciones con muebles y sin ellos, hay un gran servicio de comidas, en el comedor más regio de la Habana. Damos unos precios sumamente reducidos a familias estables. (H-1) 42288-89 16 Sep.

HOTEL VANDELBILT

Espléndidas, y económicas habitaciones, desde 25 a 50 pesos, propias para familias estables, hombres solos y todo el que busque una casa de orden y moralidad. Neptuno 309, esquina a Mazón. Teléfono U_6704. H-1 S-7299 13 Oct.

HOTEL "LUZ" OFICIOS NUMERO 35

Este hotel preparado por su nuevo dueño, ofrece a las personas decentes y familias estables, cómodas y frescas habitaciones y apartamentos, con elevador, con baño privado o sin él. Precio al alcance de todas las fortunas. Con líneas de tranvías a todas partes. Teléf. M 5764. H1 42791 26 Septbre.

HOTEL VEDADO

19 esquina a M. Acabado de construir en lo alto, a la entrada y cerca de todos los tranvías del Vedado. Para personas de buen gusto, lujosas y frescas habitaciones con baño privado y teléfono. Comedor en alto con vista al mar. Excelente cocina. Atractivas terrazas y portales. Ascensor. Teléfonos F-4808 y F-5508. H-1 S-6619 23 Sep.

HOTEL "ROMA" O'REILLY Y AGUACATE

Se ha trasladado a esta nueva casa, acabada de construir, con todo el confort moderno. Espléndidas habitaciones con baño privado y teléfono. Precios de situación. Se admiten abonados al comedor. Teléf. M 6944 y M 6945. Cable y Telégrafo: "Romotel". H1 S6937 2 Oct.

HOTEL "MAJESTIC"

Se alquilan espléndidos departamentos; no se olviden que el Hotel "Majestic" es uno de los más frescos y más cómodos de la Habana. Para el 15 del presente mes inaugura la barra, café y restaurant en los bajos; se invita al público habanero para ese día. Belascoaín 5. Teléfonos U-1081 y U-1082. H-1 S-7082 16 Sep.

HOTEL MIRANDA

¿Quiere más fresco, cómodo, céntrico? Visite Prado 104, esquina a Virtudes, habitaciones vista a la calle, agua corriente, de $70 en adelante, para matrimonios, con toda la asistencia. H-1 S-7094 15 Sep.

HOTEL COLON

Las habitaciones más frecas, amplias y bien amuebladas con todo servicio desde $20 a $35 por mes; por día desde $1 a $2. Elevador, magnífico restaurant. Teléfono M-5037. Villegas 110, entre Muralla y Sol. H-1 38653 14 Sep.

H2. Casas de Huéspedes

CASA DE HUESPEDES

Galiano, 84 altos, café "La Isla", departamento con baño privado y otras habitaciones. Moralidad, orden y excelente trato. La más acreditada para familias. H2 42467 16 Sep.

CASA DE Huéspedes "La Matancera", Reina 83 esquina a Manrique. Alquilo dos habitaciones amuebladas vista a la calle, agua corriente en todas las habitaciones y caliente en los baños. Doy comida, especialidad para matrimonios. Telf. M-4069. H-2 S-7307 19 Sep.

LAMPARILLA, 58

Moderna casa de huéspedes. Se alquilan amplias y ventiladas habitaciones, propias para hombres solos y matrimonios. Estricta moralidad. Precios de situación. De 15 pesos en adelante. H-2 42929 15 Sep.

THE SAVOY

NO HAY COMO LA HABANA

para pasar un verano agradable. Numerosas familias de provincias nos visitan durante los meses de calor, pues aquí en la Loma del Vedado, hallan fresco, comodidad y distracción. THE SAVOY es un verdadero hogar, tranquilo y delicioso, rodeado de jardines. Cien metros de portales, siempre frescos y con sombra, donde las señoras se sientan a leer, coser y pasar el rato. Algunas noches se baila en los salones. Comunicación fácil con toda la ciudad y Playa de Marianao. Cerca de los tranvías y ómnibus de las calles 17 y 9; cerca de los baños de mar del Vedado. A 12 minutos del Parque Central, de las tiendas de moda, teatros, cines y bancos. Precios módicos, incluyendo tres excelentes comidas diarias en mesas, separadas para cada familia. Cuartos con baño particular y closet. Reserven habitación por escrito.
VEDADO, F. ESQUINA A 15
TELEFONO F-5270
LA CASA DE LAS ESTATUAS
E-305 Indf. 13 Feb.

"PALM-BEACH" HOUSE

Lamparilla 64. Espléndidas habitaciones amuebladas con baño privado. Precios razonables. (H-2) 41922 6 Oct.

"LA COMERCIAL"

Casa de Huéspedes. Muralla 12, esquina a San Ignacio. Se alquilan habitaciones propias para personas solas o matrimonios; y apartamentos propios para familias estables, todos con agua corriente y vista a la calle, con toda asistencia. Precios económicos. Teléfono M 5207. H2 41833 20 Septbre.

H3. Comidas a domicilio

SE SIRVEN comidas a domicilio a precio de situación, una persona 50 y dos 90, se sirven cuatro platos por la mañana y cuatro por la tarde y dulces domingo y jueves. Llame al teléfono F 1980. Calle 9 número 48, entre F y Baños. H3 42809 16 Septbre.

PASTELES PIZARRO

confeccionados por una experta repostera. Se sirven a domicilio y también a hoteles y Dulcerías. Para informes F 1766. Pregunten por la señora Hersilia. H3 S7278 14 Septbre.

H6. Acciones, Bonos y Valores

HERENCIA

Compramos derecho y acciones sobre las mismas. Fernández y Bustamante. Teléf. A 0352. Cuarteles núm. 5. H6 S6925 1 Octubre.

H7. Dinero e Hipotecas (Se toma)

TOMO EN HIPOTECA

En primera, sobre finca de recreo con residencia, planta eléctrica, regadío y todo confort, la suma de $11.000. Trato directo. A-0352. Fernández y Bustamante. H-7 S-6624 15 Sep.

TOMO DINERO en hipotecas, cantidades grandes y chicas, tengo muchos pedidos, sobre buenas garantías en primeras hipotecas. Adolfo Chaple, Edificio Larrea. Aguiar y Empedrado. Departamentos 302 y 304. Teléfono A-9229. H-7 42566 15 Sep.

H8. Dinero e Hipotecas (Se ofrece)

DINERO para hipotecas al tipo más bajo de plaza, en todas cantidades, con la mayor reserva y prontitud. Miguel F. Márquez. Empedrado 16, altos, esquina a Cuba. H-8 E1775 Indf. 22 Ag.

EN LA OFICINA de Amistad 48 altos esquina a Neptuno, se facilitan todas cantidades de dinero, en hipoteca y a tipo muy reducido señor Escobar, teléfono A 7566. H8 42823 11 Oct.

Dinero en Hipoteca

CLAUDIO R. ARELLANO

Telf. A-8297. Cuba, 50.

E-1763 Indf. 1 Ag.

DOY DINERO sobre alquileres, mercancías, automóviles, joyas, muebles y en hipotecas. Informa señor Rodríguez, Consulado número 130, altos. Telf. A-8860. H-8 43057 19 Sep.

TENEMOS GRANDES

Y pequeñas cantidades de dinero para hipotecas al mejor tipo, sobre fincas, casas en la Habana, Marianao y sus barrios, para fabricar. Martínez y Prieto. O'Reilly 23. A-6951. H-8 E-1170 Indf. 1 junio.

DINERO en hipotecas al 7 0|0 facilito cualquier cantidad operación en 24 horas. Absoluta reserva también compro y vendo casas Alberto Cuervo. Edificio Banco Canadá 506 Aguiar 75. Teléf. M 7409. H8 41679 19 Septbre.

DINERO. Siempre tengo grandes y pequeñas cantidades para colocar en hipoteca. José G. Ibarra. Cuba 49, Notaría del doctor Lamar. H-8 41790 17 Sep.

EN HIPOTECA se dan de $500 a $50.000, Habana-Repartos. Informan: Neptuno 29, "Campoamor", de 9 a 3. Díaz. M-7573. H-8 42506 18 Sep.

DINERO PARA hipotecas en todas cantidades, sobre casas, solares, fincas rústicas, casas en construcción. Habana y sus barrios, rápidamente. Adolfo Chaple, Edificio Larrea. Aguiar y Empedrado, departamentos 302 y 304. Telf. A-9229. H-8 42567 15 Sep.

M.E.C.D. 2016

PRECIO. — 5 CENTAVOS

DIARIO DE LA MARINA

SEPTIEMBRE 15 DE 1928.

EL REY ALFONSO FUE RECIBIDO CON GRANDES DEMOSTRACIONES DE SIMPATIA EN ESTOCOLMO

Recibe el General Primo de Rivera, con Gran Emoción, la Noticia del Propósito de Erigir en Esta República un Monumento al Soldado Español

MADRID, septiembre 14. UP.—El Consejero de la Embajada de Cuba y Encargado de Negocios de esta, doctor Manuel Serafín Pichardo, visitó hoy al general Primo de Rivera para dar cumplimiento al despacho cablegráfico recibido del Presidente Machado. El Jefe del Gobierno recibió inmediatamente al doctor Pichardo, a pesar del gran número de personas citadas, y quedó emocionado ante el anuncio del propósito de erección del monumento al Soldado Español Desconocido, manifestando que las pruebas de amor que se dan mutuamente españoles y cubanos son elocuente reafirmación de los ideades de raza, y que está satisfechísimo de las ya recibidas, especialmente por tratarse del general Machado, a quien admira por encarnar los generosos y nobles sentimientos de su Gobierno.

El marqués de Estella encargó al doctor Pichardo que trasmitiera a la Habana el sentimiento de su gratitud, la cual se complacería en reiterar oficialmente. Después entregó para que fuese enviada al general Machado, un ejemplar de la obra titulada "Valores Históricos de la Dictadura", premiada en reciente concurso.

CONTESTACION DEL MARQUES DE ESTELLA SOBRE EL ACUERDO DE HONRAR LA MEMORIA DEL SOLDADO ESPAÑOL

MADRID, septiembre 14. UP.—El marqués de Estella envió hoy el siguiente despacho al representante del Gobierno español en Cuba:

"He recibido la visita del señor Pichardo, por orden del Presidente Machado, para comunicarme el cordial acuerdo de honrar la memoria del Soldado Español Desconocido, muerto en la batalla de San Juan.

Sírvase expresar, en nombre de la nación, del Rey, del Gobierno y en mi propio nombre, la gratitud que ha merecido ese delicado recuerdo al soldado español que en Cuba, como en todas partes, combatió valerosamente, con espíritu de sacrificio, en cumplimiento de órdenes superiores y de su deber, pero siempre hidalgo y sensible a los dolores de la guerra.

"Al presidir la reunión, el general Machado ha dado un nuevo testimonio de comprensión del amor a España, por ella correspondido, ansiosa de que estos lazos nos unan de hoy para siempre.

"Le agradezco la felicitación por el aborto de la proyectada conspiración política absurda contra el régimen que el país proclama como salvador".

Actualidad Española

EPISTOLARIO

Por Rafael Suarez Solís

Como en estos días "no hay asuntos sobre qué discurrir", vamos a despachar la correspondencia.

¤ ¤ ¤

De E. GIMENEZ CABALLERO. — Me escribe desde Oggiono, Brianza-Como, Italia. Se trata—todo hay que decirlo—de uno de los más terribles vanguardistas de España. Director de "La Gaceta Literaria". Ha recorrido muchos kilómetros del Viejo Mundo en viaje triunfal de conferenciante. "Habrá visto—me dice—que planeo sobre Europa con verdadera fortuna y comprensión". ¡Si supieran algunos qué cosas son las que por allá se comprenden! Me da miedo decirlo. Giménez Caballero ha ideado un nuevo género literario. Los "carteles". Imagínense que con unos recortes de objetos cotidianos y vulgares: desde el naipe al encaje de bolillos, pegados en un cartón y complementados con unos lemas o unas frases alusivas, hace biografías. Carteles, las llama él para adaptarse al sentido ágil, gráfico y sintético de la época. Alemania ha dicho que eso estaba muy bien y tiene ya a estas horas varios alumnos matriculados en la cátedra de Giménez Caballero. Francia asegura que el género estaba en el ambiente sin que nadie lo advirtiese, hasta que el Newton español viera caer la manzana literaria. Italia agrega que si Jiménez Caballero tarda unos días en descubrir el género lo inventa un italiano, pues ya andaba alguno en trance. Yo había propuesto hace poco a la Institución Hispano-Cubana de Cultura traer un "team" de vanguardistas para una pequeña Olimpíada de conferencias deportivas, en el que figurase Giménez Caballero. Sigo enamorado de la idea. Me parece que, por lo menos, animación provocaría ya que el "ambiente" está hecho. Giménez Caballero parece enterado, cuando dice en su carta: "La vida como escritor en España y América resulta cada día más árida para uno. No hay compensación. Es decir, una negativa: la envidia dura de la gente". Aviso a los suspicaces: Giménez Caballero es rico por su casa. Las compensaciones de referencia son de un puro sentimiento estético.

¤ ¤ ¤

De MARUJA MALLO. — Tengo la satisfacción de haber "descubierto" en Cuba a Maruja Mallo, la pintora española que ha de ser muy pronto una de las figuras más famosas del arte contemporáneo. Ya Ortega y Gasset le ha dado el espaldarazo. Sus obras se exhibieron en los salones de la "Revista de Occidente". Ojo: también es vanguardista. ¡Y a ojos cerrados! De los que no se paran en contemplaciones. Cuando aquí se enteren la clase de cuadros que pinta la muchacha, RAMON, Unamuno y Pérez de Ayala se quedan sin enemigos. Todos sobre Maruja Mallo. Pero cuidado cómo se hacen las cosas, porque la genial Maruja reacciona sin contemplaciones. Es a mí, que la admiro, y me censura el que me haya equivocado en algunos juicios, con motivo de una crónica que escribí en **Social**. Me riñe: "Mucho me satisface la intención elogiosa de su artículo, pero lamento que mezcle cosas ajenas a mi obra. Aquello del "tálamo" y la "madurez sexual" puede dar una idea equivocada al lector, ya que mi arte es más bien cerebral y en mis cuadros todo existe por razón plástica y poética". Con esta explicación y la reproducción de uno de sus cuadros tendrían tela para lo que resta de año los más asiduos a la crítica conceptuosa. ¡Ah; se me olvidaba lo más sustancioso de la carta! "Le agradezco infinito el ambiente que usted me hace, pues es cierto que tengo pensado hacer un viaje por América cuando lo crea conveniente". Otra advertencia. Como Giménez Caballero, Maruja Mallo también tiene sobre qué caerse muerta. En el capítulo de cargos me advierte: "No he hecho jamás antesalas, pues mi posición, por fortuna, no es para merecer lástima de nadie". Ya veremos eso.

¤ ¤ ¤

De ANTONIO CODON Y COBO. — No sé quién es este Don Antonio, pero le contesto gustoso para ver de quitarle una pena que le he causado involuntariamente. Refería días pasados cómo don Ramón del Valle-Inclán llama esperpentos a la mayor parte de las grandes producciones literarias españolas ;empezando por las suyas propias. No, empezando por el Quijote. Es una manera agudísima que tiene de explicar cómo existe un desequilibrio angustioso entre el dramatismo del suceso español y lo feble y mezquino del héroe que le corresponde representarlo. En esa desproporción se funda el conflicto permanente de la vida española. Y así, dice don Ramón, el primer esperpento es el maravilloso libro "Don Quijote de la Mancha". Un contraste angustioso entre el pensamiento nacional de la época y los hombres que quisieron rematar, a la altura de las circunstancias, la aventura del siglo XVI. Mi comunicante lee "esperpento" con el diccionario por gafas, y estima que se ha llamado a la obra cumbre de la literatura española "cosa fea y ridícula". Si don Antonio fuera vanguardista, como alguien dice que lo es don Ramón del Valle-Inclán, sabría encontrar otro sentido metafórico y sabroso al vocablo. Puede el señor Codón seguir leyendo todos los días su capítulo del Quijote en la seguridad de que nadie le acusa de emplear su tiempo en "cosas feas y ridículas". El propio don Ramón le aplaudirá con su única mano, aplauso digno del libro escrito también con la mano que a Cervantes le arrancaron en Lepanto; que tal parece, por sus trazos indelebles, fué logrado mojando el glorioso muñón en la sangre caliente de sus heridas, por lo que rezuma dolor y humanidad.

EL REY GUSTAVO DE SUECIA Y LA FAMILIA REAL ESPERABAN A DON ALFONSO, AL QUE EL PUBLICO, MUY NUMEROSO, APLAUDIO SIN TREGUA

Desde Kiel, el Soberano español envió un expresivo mensaje de gratitud al Presidente Hindemburg, de Alemania, por los agasajos de que fué objeto en su visita y expresando cuanta fué su satisfacción al ver los progresos del pueblo alemán

EN LOS ASTILLEROS DE EUSKALDUNA HA SIDO BOTADO AL AGUA EL VAPOR "ABOTOMENDI" QUE ES EL 79 DE LOS CONSTRUIDOS EN AQUELLOS

Varios pueblos de la provincia de Almería han sido arrasados por una terrible tormenta que destruyó todas las cosechas y causó daños materiales. Hoy iniciará sus sesiones, en Madrid, el Congreso de la Federación de Mineros, de gran importancia

ESTOCOLMO, Sep. 14. (UP). —El rey Alfonso de España, llegó a Suecia a las 11 de la mañana de hoy, para devolver la visita que le hizo en Madrid el rey Gustavo.

El monarca fué recibido, a su llegada a esta capital, por el rey Gustavo y demás miembros de la familia real.

El numeroso público que ocupaba todo el litoral y los muelles aplaudió largo rato al soberano español cuando el crucero Príncipe de Asturias atracó al muelle, al mismo tiempo que los cañones de las fortalezas hacían las salvas de ordenanza.

Una escuadrilla de hidroplanos de la armada salió poco antes de la llegada del crucero, para darle escolta hasta el puerto y los buques de guerra se concentraron al amanecer en Sandham, acompañando al Príncipe Alfonso hasta la bahía.

El rey de España almorzó en el Palacio Real y asistirá esta noche a un banquete organizado en su honor.

EL REY ALFONSO ENVIO UN MENSAJE DE GRATITUD A VON HINDENBURG

BERLIN, septiembre 14. (UP). — Según se ha publicado hoy en esta capital, el rey Alfonso envió desde Kiel un telegrama al presidente von Hindenburg expresando la gratitud que experimentaba por el recibimiento y cordialidad con que fué tratado por los funcionarios alemanes.

Agrega el soberano español que experimentó "especial satisfacción" en su visita a Alemania después de varios años de ausencia, pudiendo observar el levantado espíritu y organización modelo de su pueblo.

El presidente von Hindenburg contestó a don Alfonso dándole a su vez las gracias por las frases de aliento que tiene para Alemania.

"EL LIBERAL" ENCUENTRA BIEN MERECIDO EL HOMENAJE TRIBUTADO AYER EN MADRID AL MARQUES DE ESTELLA

MADRID, Sep. 14. (UP). — El periódico "A. B. C.", refiriéndose hoy a la conmemoración del Trece de Septiembre, acepta las versiones más encomiásticas acerca del régimen, y pregunta si España se encuentra bien con la dictadura, qué inconveniente existe para que el pueblo no vote; por qué no se devuelve el sufragio y los derechos de ciudadanía, y por qué la Prensa continúa sometida a la censura.

La normalización de la política del país no se improvisa en veinte y cuatro horas, pero los plazos sin límite de años o lustros de que se habla, carecen de justificación.

"El Liberal" dice, por su parte, que la manifestación de homenaje al General Primo de Rivera, fué bien merecido, especialmente por la pacificación de Marruecos y el restablecimiento del orden público, pero que para que luzca esplendorosamente el homenaje, es necesario que se vuelva a restablecer la normalidad. Entonces se unirá a la España oficial, expontaneamente, toda la España que no se resigna a vivir eternamente en un régimen de excepción.

INICIARA HOY EN MADRID SUS SESIONES EL CONGRESO DE LA FEDERACION DE MINEROS

MADRID, Sep. 14. (UP). — El sábado comenzará en la Casa del Pueblo el Congreso de la Federación de Mineros, figurando entre las principales proposiciones las de la inspección obrera de las minas, la jornada máxima de siete horas, el control de la industria por las organizaciones obreras y la nacionalización de las minas. El Congreso tratará también de la crisis minera, señalándose los millares de obreros que están parados.

CATORCE MUSICOS LESIONADOS AL VOLCARSE UN AUTOMOVIL

SEGOVIA, Sep. 14. (UP). — Un automóvil en que viajaba una banda de música que asistió a la manifestación de Madrid, se volcó en pleno camino. Catorce de los músicos resultaron heridos.

FUE BOTADO AL AGUA EL VAPOR "ABOTOMENDI", EN BILBAO

BILBAO, Sep. 14. (UP). — En los astilleros Euskalduna fué botado hoy al agua el casco del vapor "Abotomendi", de 5,900 toneladas, el que hace el número setenta y nueve de los construídos en aquellos, y en los que están en construcción cuatro barcos mercantes más, todos destinados a la Compañía Naviera de Sota-Aznar.

UNA TORMENTA AZOTO VARIOS PUEBLOS DE ALMERIA

ALMERIA, Sep. 14. (UP). — Varios pueblos de esta provincia han sido arrasados por una violentísima tormenta, que destrozó predios enteros, devastando la arboleda y arruinando a la mayoría de los agricultores. La cosecha de uva para la exportación se considera perdida. Los daños son enormes.

Las autoridades locales han solicitado socorros del Gobierno.

LA FEDERACION INTERNACIONAL UNIVERSITARIA FEMENINA ABRIO SU DUODECIMO CONGRESO AYER

Ya está ultimado el programa de los principales actos que se realizarán en Barcelona, con motivo de la visita de Primo de Rivera. El balandro "Hispania" fué ganador

BARCELONA, Septiembre 14. (U. P.)—En la Universidad se inauguró hoy el duodécimo Congreso de la Federación Internacional de Mujeres Universitarias, presidiendo el acto la doctora Ellen Gleditsch, acompañada del Rector. Asistieron representaciones de Canadá, Inglaterra, México, Chile, Francia, Italia, Australia y otras naciones

La doctora Gleditch dijo que la Federación se propone fomentar la investigación científica por parte de las mujeres, mediante bolsas de viaje, desarrollando los lazos de amistad y compañerismo entre todas las universitarias del mundo.

El Congreso continuará sus sesiones en Madrid, clausurándose en Sevilla.

BARCELONA, Septiembre 14. U. P.)—Se han ultimado los principales actos que se celebrarán el domingo con asistencia del General Primo de Rivera. Este llegará a las nueve y media de la mañana, y a las once asistirá ol Te Deum en la Catedral.

Después se organizará la manifestación de la Unión Patriótica, que recorrerá las principales calles, terminando en la Plaza del Ayuntamiento, en cuyos balcones estarán el jefe del Gobierno y las autoridades locales.

A las dos de la tarde habrá un banquete conmemorativo en el Hotel Ritz y a las cuatro se celebrará la inauguración del nuevo edifico de la Compañía Telefónica, sistema automático.

El lunes el Marqués de Estella marchará a Lerida, visitando algunos pueblos de la provincia.

SE HA PUBLICADO EL TEXTO DEL CONVENIO ITALO-ESPAÑOL

MADRID, Septiembre 1. (PA.)—Se ha publicado el texto del convenio italo español sobre el régimen fiscal de las sociedades comerciales.

Hasta el lunes se han suspendido las sesiones en la Bolsa de Valores.

SAN SEBASTIAN, Septiembre 14. (P.)—En la prueba definitiva de la regata hispano-francesa venció el balandro Hispania ganando la Copa del Rey.

Hoy salió para Southampton y Londres el trasatlántico Reina María Cristina de la Compañía Trasatlántica Española.

LA REINA VICTORIA Y LOS INFANTES EN BILBAO

BILBAO, Septiembre 14. (UP.)—Llegaron la Reina y los Infantes para asistir a la fiesta que ofrecerán en su honor los Marqueses de Urquijo en su residencia campestre.

TRIUNFO MARTINEZ EN LA SEPTIMA VUELTA DE CATALUÑA

BARCELONA, Septiembre 14. (P. A.)—En la séptima etapa de la vuelta ciclista de Cataluña quedaron en los primeros puestos Martínez, Borras y Ganardo. La clasificación general es ahora: Canardo, Mucio y Borras.

ASAMBLEA DEL BARCELONA FUTBOL CLUB

BARCELONA, septiembre 14. (P. A.) — En la segunda quincena de este mes celebrará el Barcelona Futbol Club una asamblea de delegados para tratar de la actuación del equipo en la América del Sur.

ACTIVAN LOS JUZGADOS LA APLICACION DEL ULTIMO INDULTO

BARCELONA, septiembre 14. (P. A.) — Los Juzgados trabajan activamente para la aplicación de la nueva ley de indultos a los penados y a los que tienen causas pendientes de sentencia.

BARCELONA, septiembre 14. (P. A.) — El próximo domingo 16, a las doce de la noche, quedará inaugurado el nuevo servicio telefónico automático en esta ciudad que ha sido instalado por la misma compañía, que tiene la concesión en Madrid, la Habana y México.

El domingo también será la última corrida del famoso diestro Gallo en Barcelona, antes de emprender su anunciada tournée por América al terminar la cual se retirará del ruedo.

CONMEMORACION DE LA INDEPENDENCIA DE MEXICO EN MADRID

MADRID, septiembre 14. (P. A.) El domingo celebraráse en la Legación de México una gran recepción para conmemorar el aniversario de su independencia.

Los Capitanes Jiménez e Iglesias Hacen el Relato, a su Llegada a Sevilla, de las Incidencias del Vuelo

LOS DOS AVIADORES ESPAÑOLES HAN COMPLETADO EL VUELO DESDE BASSORA HASTA SEVILLA, A DONDE LLEGARON AYER, EN TRES ETAPAS

A la entrada del desierto de Trak, encontraron una terrible y fantástica tempestad de arena, alcanzando a veces alturas de cuatro mil metros, dentro de ella y a través de la cual volaron durante 6 horas, hasta notar la avería en el motor

EL LUGAR EN QUE ATERRIZARON ESTA POBLADO DE REBELDES Y HABIA SIDO BOMBARDEADO POR LA AVIACION INGLESA HACIA UN MES TAN SOLO

El humorismo gallego de Iglesias se pone de manifiesto al relatar como, al enterarse los moros de que el avión era de España, abrazaron a los pilotos, diciendo muy jubilosos que eran de la misma raza y permitiéndoles el salvamento

SEVILLA, sep. 14. (UP) Hoy llegaron al aeródromo de Tablada, procedentes de Barcelona, a bordo del aeroplano Jesús del Gran Poder, los capitanes Jiménez e Iglesias, quienes completaron en tres etapas el vuelo desde Bassora a Sevilla, la primera de Bassora a Constantinopla, la segunda a Barcelona y la tercera a Sevilla.

En el aeródromo de Tablada tratamos de celebrar una entrevista con los aviadores, quienes nos dijeron que el viaje de ida a Karachi se había iniciado perfectamente, siguiendo el aparato la línea ortodromática. Durante la navegación por la noche el Jesús del Gran Poder había ganado varias horas a la salida del sol, pues cuando amaneció en el reloj de a bordo eran todavía las tres de la madrugada.

Al llegar a Aleppo se presentó una tempestad eléctrica de rayos y truenos a todo lo largo de la ruta, desviándose el aeroplano cincuenta kilómetros para eludirla. A la entrada del desierto del Irak los aviadores encontraron una tempestad de arena de forma fantástica e increible, alcanzando a veces altura de cuatro mil metros, dentro de ello, a través de la cual volaron por seis horas. Fué entonces cuando observaron el defectuoso funcionamiento del bloque izquierdo del motor.

Forzado éste, volaron siete horas más, pero el recalentamiento les obligó a buscar un lugar de aterrizaje. Estiman que la avería fué causada por causas ajenas al funcionamiento del motor, acaso parcialmente a la terminación del benzoleno que llevaban para ligar con la gasolina, en depósitos anexos. El aparato tomó tierra cerca de Nashirabad. Los dos pilotos españoles siempre supieron los lugares sobre los cuales volaban, y pronto comprendieron que habían aterrizado en un poblado rebelde, que la aviación inglesa había bombardeado un mes antes.

Los árabes rodearon el aparato, y entonces el Capitán Iglesias, por señas y por medio de palabras inglesas y francesas, les manifestó la nacionalidad del "Jesús del Gran Poder". Los árabes se mostraron regocijados, y por el mismo procedimiento les dijeron que eran de la misma raza, abrazando a los dos oficiales españoles, en señal de bienvenida. El jefe del aduar preguntó entonces por Abd-el-Krim, contestando el Capitán Iglesias, con perfecta desenvoltura, que era íntimo amigo suyo y que siendo actualmente un gran amigo de España, se dedicaba a vivir a lo gran señor.

Ganada así la confianza de los árabes, estos permitieron la llegada del aviador inglés que recogió a los dos pilotos, llevándoles hasta la más próxima estación del tren de Bagdad.

Poco después regresó Iglesias, y descargando el "Jesús del Gran Poder", lo llevó en difícil vuelo a Bassora, donde aterrizó en el aeródromo de Saida, permaneciendo allí tres meses y trece días, bien acogidos por los compañeros ingleses, pero muy aburridos.

Los dos aviadores españoles hicieron incursiones por Tierra Santa, y otros lugares para distraerse. En la narración de estos viajes cortos Iglesias hace gala de su humorismo gallego, relatando escenas graciosas. Durante la permanencia en Saida, Iglesias sufrió fiebres infecciosas.

Los dos aviadores están muy satisfechos del vuelo, que está clasificado como el cuarto entre los de larga distancia realizados en todo el mundo, pues cubrieron más de 5.100 kilómetros. Más satisfechos están aún por el vuelo de regreso, que fué realizado con regularidad perfecta, habiendo tomado tierra a la hora exacta que se marcaron.

Las etapas de la jornada de regreso han sido: Bassora-Constantinopla, 2.200 kilómetros, en once horas; Constantinopla-Barcelona, 2.600 kilómetros, trece horas; Barcelona-Sevilla, 850 kilómetros, cuatro horas.

La etapa más dura fué la última, ya que el aparato tuvo que volar bajo un fuerte aguacero al cruzar sobre Valencia. Al llegar a Sevilla evolucionaron sobre la Plaza de San Lorenzo, donde está el Cristo llamado del Gran Poder, que da nombre al aparato. Este dió dos vueltas a la torre del templo, muy emocionantes, por lo ceñidas, llamando mucho la atención de los sevillanos.

Los Capitanes Jiménez e Iglesias tienen el propósito, en el caso de que se les autorice por la Dirección de Aeronaútica, a efectuar un nuevo vuelo, para intentar batir el record de distancia en línea recta hecho por los aviadores italianos Ferrarin y Del Prette. Están convencidos de que la experiencia obtenida en el vuelo les servirá de mucho, y que el "Jesús del Gran Poder" tiene capacidad para cubrir la distancia necesaria, haciendo lo que ahora no pudo hacerse por causas ajenas a la mecánica del avión. En el caso de que sean autorizados, los dos oficiales repararán por completo el Jesús del Gran Poder y con el mayor silencio se lanzarán al aire el invierno próximo.

Los capitanes Jiménez e Iglesias emprendieron en Barcelona el vuelo a Sevilla a la una y media de la tarde, aterrizando en el aeródromo de Tablada a las 5:40. Los esperaban sus compañeros de la base, muchos periodistas y un numeroso público, que les dispensó una calurosa acogida.

Desde Tablada se trasladaron al Palace Hotel, donde fueron obsequiados con un lunch.

COMIDILLA

CAMBIO DE AMBIENTE

Ustedes recuerdan mi evocación al caballo de Atila y mi decepción con la borrica de Atilano. La borrica, desapareció; Atilano, desapareció y la yerba sigue creciendo con viento sudeste. Las noticias se complican: un policía de a caballo dejó su caballo en mi solar y se fué a la loma del Mazo en busca de la burra. En esto regresó Atilano, y cuando vió que la burra era caballo se holgó a sus anchas y se fué a la gineta cabe el pesebre de su cuadra. Ido ya el buen Atila, llegó la burra oliendo a brea y se puso mansamente a pacer. Parece que está en su mal cuarto de hora y se **embala** de vez en cuando hacia la Floresta, donde hay un burro graduado.

El policía que no capturó a la burra, tornó a mi solar en demanda de su caballo, y al ver que el caballo era borrica, averiguó de dónde, acudió allá, montó en su cuártago, le pegó a Atilano dos patadas donde no digan dueñas, y le llevó a los fosos. Pero la yerba sigue creciendo en mi solar y la burra se ha esfumado. Yo creo, si no hay herejía en la creencia, que el burro de la Floresta se lo dirá de misas.

Mi solar está enclavado en los Parques de Mendoza, lugar el más apacible y paradisiaco que se puede ofrecer. Por acá no hay calor ni frío ni casas vacías. El médico me ha exigido que me venga a **vivir** aquí. —¿A **vivir**? —A **vivir**. —De modo que **¿se pué vivir? —Se pué vivir** y engordar. —Anjá.

Una de las cosas que más me engordan es el tute ilustrado. Cuando juego y gano, echo mofletes; cuando pierdo, se me ve **la ruín** y me crece la yerba del solar. El toque está en que yo me las haya con **chambones** de esos que juegan mal, pierden bien y se consuelan con llevarse las malillas. Don Basilio Portugal y su sobrino Eloy, que viven frontero a mi **residencia**, no sé si juegan al tute; puede que sí; pero hasta ahora no han intentado arrastrarme—de malilla, por supuesto. Todo se andará y veremos los pies a la sota.

Todo es paz y bienandanza en estos parques de Mendoza; pero a mí me ocurren apacibilidades trágicas. Una respetable anciana pasó ayer—la del alba sería—camino de la iglesia; iba de negro, con anteojos absurdos y unas camándulas enrolladas en la muñeca. Un perro de la vecindad más manso que el engrudo y más cobarde que Juan Lanas, le ladró y se escondió detrás de mí. La señora me miró y siguió su camino; se detuvo, remontó los anteojos y me miró más fijamente. Media hora después tornaba de misa la respetable anciana; el diablo del perro cobardón, tornó a ladrarle y esconderse tras de mí. La señora me miró inquieta, se hizo unas cruces y apretó el paso...

Ahora observo que en algunas **residencias** aprietan las puertas al pasar yo, y dicen siseando:—**Ese es!** —**Ese es** qué, pienso yo: **Ese es Don Juan?** Qué va! Como no vivo en trance de gallardo y calavera, deseché mi pensamiento. Por un amigo lo supe ayer: la vieja de las camándulas ha corrido la voz de que yo le ladro reciamente cuando va a misa... Que no pasen frente a mi casa porque el que ladra puede morder!... Ustedes dirán!

Ayer la **muchacha** de mi casa me pidió la llave del **garage**... Tengo **garage**; pero no tengo **auto**, de manera que si algún amigo tiene una máquina de nones, habitante a la intemperie, puede mandármela que yo se la abrigo, y si así no lo hace dígame a dónde le mando el **garage**. Pues, como decía: la **muchacha** me pidió la llave del **garage**.—Para qué quiere usted la llave del **garage**? —Para quitar un poco de yerba!— Pegué un brinco que no lo pegara un corzo. ¿Yerba en el **garage**? ¿Otro solar, vive Dios? —No, no, dice la fámula: es la yerba de la caja donde vinieron las cazuelas".

Esto no vale nada; pero tiene razón mi amigo Pepe Ordiales, **Ravachol** de mi alma, cuando me dice: —A usted a cada paso le pasa un paso. Y me pasa; y bien. No sé si "por arte de encantamiento" o por otro arte maligno, todo lo que me ocurre tiene un cierto dejo y un cierto remusguillo literario.

Atanasio RIVERO.

QUEDO CLAUSURADO EN EL DIA DE AYER EL CONGRESO NACIONAL DE PESCA QUE SE HA CELEBRADO CON MUCHO EXITO EN SAN SEBASTIAN

Los temas tratados fueron: transportes; condiciones de pesca; puertos pesqueros; el problema del carbón; los impuestos y arbitrios; cuestiones sociales; los problemas arancelarios; industria conservera; cuestiones internacionales; técnica, etc.

SAN SEBASTIAN, septiembre 14. (Prensa Aliada). — Hoy se ha clausurado en esta capital guipuzcoana el Congreso Nacional de Pesca. De la excepcional transcendencia de esta conferencia basta con decir que en ella han estado representadas todas las provincias costeras de España y que la pesca es a la nación hispana industria que no cede en importancia a la agricultura ni a la ganadería. Las cuestiones tratadas, elevadas al Gobierno como resoluciones del Congreso, han sido:

TRANSPORTES

Dificultades y anomalías en el transporte del pescado al interior. Tarifas ferroviarias. Trenes pesqueros y condiciones de los mismos. Tarifa diferencial kilométrica. Plazos de facturación. El transporte del pescado por carretera. Posibilidades de crear una Cooperativa nacional de armadores y exportadores para organizar el servicio. Necesidad de los porteadores por los daños causados a las mercancías.

CONDICIONES DE PESCA

Organización corporativa para hacer frente a la crisis de pesca. Compras en común. Accidentes por explosión de calderas. Persecución de la pesca ilegal. Radio de acción de los buques pesqueros. Estudios oceanográficos. Propaganda para intensificar el consumo de pescado. Epocas de veda. Tamaño de las especies. Pesca del bacalao. Acción tutelar del Estado. Venta directa, forma cooperativa. Escuelas de pesca.

PUERTOS PESQUEROS

Condiciones que deben reunir los puertos pesqueros. Los grandes puertos nacionales. Servicios cuya organización compete al Estado. Acción de las Cooperativas de armadores y pescadores. Recursos para atender a la constitución de puertos pesqueros. Servicio de Bolsa y Mercados e intervención municipal en los mismos. Proyecto de reglamentación de Lonjas, Alhóndigas y Mercados.

EL PROBLEMA DEL CARBON

Beneficios del uso del carbón extranjero exento de derechos. El consumo obligatorio de carbón nacional. Determinación de los buques pesqueros a quienes debe aprovechar tal concesión. Dificultades y trabas para el desenvolvimiento de las industrias de pesca. Calidad y condiciones de los carbones nacionales. Resultados económicos de la obligatoriedad de consumo de carbón nacional. Representación de los elementos pesqueros en el Consejo Nacional del Combustible. Aspiraciones de la industria pesquera en relación con este tema.

IMPUESTOS Y ARBITRIOS

Impuestos del Estado, provincia y Municipios. Aclaración del Estatuto Municipal sobre arbitrios y tasas. Improcedencia de toda gabela que pese sobre los productos de la pesca. Deberes que competen al Estado y a los Municipios en orden a la protección de la industria pesquera.

CUESTIONES SOCIALES

Régimen de salarios y remuneraciones. Seguro de accidentes del trabajo y enfermedad. Seguro de vejez e invalidez. Cooperativas de casas baratas para pescadores. La compensación familiar. Su aplicación a la industria pesquera. Acción que compete a la Caja de Crédito Marítimo. Su posible extensión a todas las actividades pesqueras del país. Pósitos marítimos. Comités paritarios y organización corporativa. Sindicación forzosa de los armadores.

PROBLEMAS ARANCELARIOS

Protección arancelaria de la pesca. Desgravación arancelaria de todos los productos indispensables para el ejercicio de la pesca. Importación de raba, redes, cables, malletas, etc. Facilidades para la ordenación de depósitos comerciales en los puertos pesqueros. Régimen de Tratados de comercio. Abanderamiento de buques extranjeros. Necesidad de que la protección arancelaria en favor de los productos nacionales no sea una carga onerosa para la industria pesquera.

INDUSTRIA CONSERVERA

Crisis por que atraviesa la industria conservera y causas de la misma. Organización nacional de tal industria en Consorcio o Sindicato o Comisión mixta. Intensificación de la exportación y vigilancia de los mercados extranjeros. Regulación de precios y de la producción conservera. Problemas arancelarios que afectan a la misma. Vinagres y ácido acético. Aceites de oliva y cacahuete. Problemas que afectan a las industrias derivadas de la conservera. Importación temporal de la hoja de lata, y roturación de envases.

CUESTIONES INTERNACIONALES

Problemas de la pesca en relación con Portugal; necesidad de un Tratado de pesca con la vecina República; régimen de reciprocidad; la cuestión de la barra del Guadiana; tarifas arancelarias para los productos portugueses y necesidad de una inmediata reparación e indemnización de los daños causados por las autoridades portuguesas.

SECCION TECNICA

Causa de la emigración de las especies; formación de cartas de pesca; oceanografía; material y artes de pesca; aparejo Saving Trawl; aprovechamiento de subproductos de la pesca; grasas, harinas, aceites, colas, etc.; acción de las bajas temperaturas sobre la pesca; sistemas de refrigeración; instalación de los mismos a bordo; procedimientos Otessen; wagones isotérmicos; cámaras frigoríficas; instalaciones radiotelefónicas en los buques y valor alimenticio del pescado.

LA FIESTA DE LAS REGIONES, ANUAL EN MADRID

Satisfacción del Marqués de Estella por el mensaje del Presidente de Cuba

MADRID, septiembre 14. (UP).— El general Primo de Rivera asistió hoy a varios banquetes regionales, manifestando en todos la inmensa satisfacción que le ha causado el mensaje cablegráfico del Presidente Machado notificándole la reunión para erigir un monumento al Soldado Desconocido de España.

"En menos de treinta años—dijo el jefe del Gobierno—los dos pueblos, ambos de exquisita sensibilidad, han depuesto todos los rencores, fundiéndose en un mismo ideal de raza, con lo que se demuestra que los pueblos americanos reconocen que España difundió en ellos ideales de justicia y de civilización."

El general Primo de Rivera agregó que desde ahora se celebrará todos los años, en Madrid, una gran Fiesta de las Regiones, a la que acudirán con sus trajes típicos, representando todos los usos y costumbres, las que forman España, y a la que se invitará a las Repúblicas americanas para que envíen elementos típicos que se compenetren con los españoles.

El primer año de esta fiesta será el próximo, aprovechándose las exposiciones de Sevilla y Barcelona.

LA FIESTA DEL C. DEPORTIVO DE COMUNICACIONES

Ha sido aplazado el acto de esta sociedad en honor de las Damas Isabelinas

Ha sido suspendida la velada que debía celebrarse esta noche en el Club Sportivo de Comunicaciones en honor de la Asociación de Damas Isabelinas, que viene librando la humanitaria campaña anti-tuberculosa en toda la República.

Esta velada se anunciará oportunamente cuando sea fijada su fecha.

Ayer por la tarde la señora Corina García Montes de Aballí y la señorita María del Carmen Cabello, Presidenta y Secretaria, respectivamente, de la Asociación, visitaron al doctor Francisco María Fernández, Secretario de Sanidad y Beneficencia, tratando sobre el Patronato a que se refiere el artículo II de la Ley de 6 de Agosto del actual año.

M.E.C.D. 2016