SECCION 1ª

TIEMPO PARA HOY
Bueno, con posibles turbonadas.

DIARIO DE LA MARINA

EDICION DE LA MAÑANA
INFORMACION CABLEGRAFICA MUNDIAL POR NUESTROS HILOS DIRECTOS

SECCION 1ª

AÑO XCVI.—NUM. 257. Acogido a la Franquicia Postal LA HABANA, VIERNES, 14 DE SEPTIEMBRE DE 1928.—LA EXALTACION DE LA SANTA CRUZ. El periódico más antiguo de Cuba EJEMPLAR.—5 CENTAVOS

HEMEROTECA MUNICIPAL MADRID

EL FRACASO REVOLUCIONARIO

EL GOBIERNO CONFIRMA LA NOTICIA DE HABER ORDENADO LA DETENCION DE DON FRANCISCO CAMBO, DON JOSE SANCHEZ GUERRA Y EL SR. LERROUX

Cambó fué ministro de Hacienda, de filiación catalanista; Sánchez Guerra fué presidente del Consejo de Ministros y jefe del partido conservador y Lerroux es el jefe radical y fué diputado representando al partido republicano

"LA MANIFESTACION HA SIDO UNA PRUEBA DEL ESTADO DE LA CONCIENCIA POPULAR DE ESPAÑA, DIJO EL GENERAL PRIMO DE RIVERA

Muchas de las personas que han sido arrestadas por sus supuestas actividades revolucionarias fueron puestas ya en libertad, estimándose que los que continúan aún en la cárcel son menos de la mitad de los detenidos el lunes

Mensaje de Primo de Rivera a los Españoles Residentes en el Extranjero

MADRID, septiembre 13. (Prensa Aliada).

POR medio de todas las agencias de publicidad e información, el Presidente del Consejo de Ministros, general Primo de Rivera, ha hecho llegar a todos los ámbitos del extranjero donde residen súbditos españoles, unas declaraciones que extractadas dicen:

"Llegue a todos los españoles un cariñoso saludo en este día en que se celebra el quinto aniversario del advenimiento del nuevo régimn en España, que marcha rápida y seguramente por el camino de la regeneración y el engrandecimiento de la hacienda robustecida, que en este año aumentará su superavit.

"La consideración de España en el exterior revélase en la votación reciente del Consejo de la Liga de las Naciones, en que se establecen numerosas cátedras de español en el extranjero, en que el nombre de España se enaltece en todas partes y en que las relaciones hispano-americanas se estrechan y se fortifican en todos los órdenes: intelectual, económico y social.

"Mientras mayor sea la grandeza de España, más se aproximarán las naciones, sus hijas, americanas.

"Al saludar a los españoles en América el general Primo de Rivera expresa su confianza en la grandeza de España y de los países hispano-americanos y su firme esperanza en que se fortalecerán aun más los lazos de confraternidad actuales.

MADRID, septiembre 13, (UP.) — En esta capital se celebró hoy el quinto aniversario de la dictadura que estableció el general Primo de Rivera en 1923, en momentos en que el gobierno del marqués de Estella acaba de librarse de la amenaza más grande que se ha hecho contra el régimen instituído.

A pesar del anuncio que se hizo dando cuenta de que los jefes políticos radicales que tomaron parte en el complot, están encarcelados, y que la conspiración para derrocar al general Primo de Rivera ha sido completamente ahogada, se advirtieron ciertas medidas de precaución, adoptadas por la policía, durante el día de hoy.

Han sido arrestados varios centenares de conspiradores y los agentes se encuentran dedicados a la busca de otros, a quienes reclaman las autoridades gubernativas, por suponerlos participantes en el complot. Todos los edificios públicos y las carreteras que conducen a la capital están guardados por tropas, a las que se han dado severas instrucciones.

Los despachos recibidos de provincias informan que los diputados provinciales y varios otros funcionarios de Navarra han presentado sus dimisiones en el día de hoy, y que han sido arrestados los generales Lopez Ochoa y Aguilera, exministro de la guerra. Sin embargo, estas noticias no han podido ser confirmadas oficialmente.

El general Primo de Rivera dió oficialmente la bienvenida a los millares de delegados que han venido de todo el país para asistir a la manifestación en honor del gobierno, pronunciando un discurso que fué muy aplaudido. Expresó el marqués de Estella la completa confianza que abriga en el ejército para mantener el orden y afirmó que los planes de los conspirados han quedado frustrados.

El gobierno ha confirmado ya la noticia de que el ministro de Gracia y Justicia, señor Galo Ponte, ha ordenado el arresto del exministro de Hacienda, de filiación catalanista, señor Francisco Cambó; del expresidente del consejo de ministros y jefe del partido conservador, José Sánchez Guerra, y del jefe radical y exdiputado republicano Alejandro Lerroux, único que se encuentra actualmente en España.

Después de presenciar el desfile de los delegados de las Uniones Patrióticas de provincias, desde la terraza del nuevo edificio del Ministerio de Instrucción Pública y Bellas Artes, cuya fachada se descubrió recientemente con ese objeto, el general Primo de Rivera se retiró, trasladándose a palacio.

El desfile de los manifestantes, que se reunieron en el parque del Retiro, donde se puso en marcha la manifestación, duró cinco horas, distinguiéndose un numeroso grupo de muchachas andaluzas así como las fuerzas de Miñones de Vizcaya, Miqueletes de Guipúzcoa y mozos de escuadra de Barcelona, que vinieron con los ayuntamientos y las bandas municipales de las capitales de provincia respectivas. También dió color a la manifestación el grupo de delegados de la zona del Protectorado de Marruecos.

"La manifestación ha sido una gran prueba del estado de la conciencia popular en España", nos dijo el dictador después de presenciar el desfile.

Muchos de los que fueron arrestados el lunes a media noche han sido puestos en libertad probablemente continúan encarcelados menos de la mitad de los varios centenares de personas detenidas.

MADRID, septiembre 13, (UP.) — El periódico "El Sol" publica hoy un artículo editorial en el que, refiriéndose al quinquenio de la dictadura, dice que como adversario leal no puede regatearle elogios al gobierno.

Agrega que el día parece a propósito para el balance, pero que no lo hace porque le falta libertad, manifestando que para la censura no puede tener alabanzas.

"Sin embargo — sigue diciendo — bajo ningún pretexto, ni aun siendo el dictador depositario único de la ciencia de gobernar, puede perpetuarse la dictadura.

"Estella recibirá hoy el homenaje de sus adeptos, pero queremos hacerle la justicia de pensar que no verá en sus adeptos a toda España. La voluntad y el pensamiento de España no pueden reconocerse hasta que exista libertad para expresarlos y precisa restablecerla".

Reconoce "El Sol" que los cinco años de dictadura han sido eficaces, pero que ésta ha cumplido su misión y no debe prolongarse más tiempo.

(Más información cablegrafica española en la página 28 (última).

EN EL SENADO

La Renuncia del Dr. Ricardo Dolz

Ha sido convocada la Alta Cámara para el próximo lunes, con el propósito de tratar de la renuncia que presentó el doctor Ricardo Dolz, de su cargo de Senador por Santa Clara.

También se celebrará una sesión secreta para tratar de los nombramientos diplomáticos y consulares.

BOTADO AL AGUA EL FERRY BOAT PARA LA HABANA

Es el "Sea Train", destinado a transportar carga entre La Habana y New Orleans

NEW CASTLE OF TYNE, Inglaterra, Septiembre 13.—(UP)—Con grandes ceremonias fué botado hoy al agua el "Sea Train" destinado a llevar carros de mercancías entre la Habana y Nueva Orleans. La botadura se efectuó en Wallsend-on-Tyne, en los astilleros de los señores Swan, Hunter and Wigham.

El "Sea Train" tiene 427 pies de eslora y puede contener 92 carros de ferrocarril.

Mrs. N. B. Brush, esposa del vicepresidente de la Overseas Railways Inc, propietaria del buque, lo bautizó con el nombre de "Sea Train".

El buque posee máquinas de triple expansión con tres calderas unilaterales de tipo multi-tubular. Será movido por un solo propulsor de gran tamaño. Los 92 carros de ferrocarril irán, unos en las bodegas y otros en la cubierta.

Se calcula que el "Sea Train" podrá transportar 7,000 toneladas.

SENCILLAMENTE POR TELEFONO

puede dictar Vd. su anuncio y será atendido inmediatamente. DIARIO DE LA MARINA ha establecido esta ventaja para facilidad y comodidad del público. Nuestros ANUNCIOS CLASIFICADOS representan la solución de las necesidades de la vida en todos sus aspectos: alquileres, ventas, compras, colocación, etc. Por cualquiera de los teléfonos A-3333 o A-1014 díganos lo que desea.

Dictador Que se ha Convertido en Monje

UNDERWOOD & UNDERWOOD, N. Y.

El Mariscal Wu Pei-Fu que durante el año 1924 ejerció en China un poder absoluto, desde Pekin y que posteriormente fué derrotado totalmente por los nacionalistas, retirándose desde entonces a la vida privada y que acaba de ingresar en un monasterio budista en el Tibet.

LA CONFERENCIA DEL SR. TREJO Y LERDO DE TEJADA

El embajador de México disertará mañana en el "Centro Asturiano"

El intenso entusiasmo que ha despertado entre nuestros elementos intelectuales y artísticos el anuncio de la próxima conferencia que ofrecerá el embajador de México ante el gobierno de Cuba señor Carlos Trejo y Lerdo de Tejada, bajo los auspicios de la I. H. C. C. nos llevó ayer a solicitar del conferenciante, el anuncio de lo que será su disertación.

Amablemente el señor Embajador nos facilitó para su publicación en DIARIO DE LA MARINA la siguiente nota que inmediatamente insertamos:

"La Exposición de arquitectura estética y arte decorativo mexicanos que se abre el 15 de Septiembre en el Gran Salón del Centro Asturiano, bajo los auspicios de la Hispano-Cubana de Cultura, es a mi juicio la exposición más seria y de más grandes proporciones que hasta hoy se ha hecho en toda América inclusive en los Estados Unidos. Tengo por lo tanto la satisfacción de que la Habana sea la Ciudad en que por primera vez se vea la mejor y más grande exposición de arquitectura estética hecha como antes dije, hasta hoy.

"Se exhibirán más o menos unas ochocientas fotografías grandes de los mejores monumentos que constituyen el acerbo artístico mexicano.

"Las fotografías están tomadas por comisiones de técnicos especiales de modo que obedecen a un programa bien meditado; usted verá que hay grandes monumentos en los que tiene usted la sensación propia de que los va visitando al ir recorriendo las fotografías.

"La exposición es completa por que contiene los mejores tipos y valores de las tres épocas: Precortesiana o época india, época colonial, y época del México independiente.

"Mi conferencia tiene este tema la **Arquitectura Estética y el Arte decorativo como elementos de educación nacionalista.**

"Con acierto o sin él, eso lo juzgará el público mismo, creo que el tema de mi conferencia es de extraordinario interés educativo, porque voy a explicar los nuevos y amplísimos conceptos que hoy inspiran el punto de vista de educación pública en México; creo que el público podrá ver con toda claridad como se realizó el proceso psicológico dentro del cual el punto de vista de instrucción se transformó en el punto de vista de educación y como también la educación lleva implícita la orientación nacional, por eso los Pueblos que solo instruyen y no educan ni hacen ni saben hacer nacionalismo".

Habana, Septiembre 13 de 1928.

Carlos Trejo y Lerdo de Tejada,
Embajador de la República Mexicana.

CAUSA TRES VICTIMAS Y DAÑOS A LA PROPIEDAD UN CICLON EN NEBRASKA

SIOUX CITY, (Estado de Iowa), Sep. 13. — (UP). — Un tornado que barrió hoy la región nor-oriental de Nebraska, causó la muerte a tres personas, aunque se cree que ha habido otras víctimas. Los daños a la propiedad son grandes.

En Dakota City hay varias personas heridas, y varios edificios han quedado demolidos. Otras poblaciones de Nebraska han sufrido también daños por el meteoro.

Temperaturas

NEW YORK, Sept. 13. (UP).—Las temperaturas extremas que se registraron durante las últimas veinticuatro horas en distintos países fueron como sigue:

	Fahrenheit Max.	Fahrenheit Min.	Centigrados Max.	Centigrados Min.
N. York	84	70	28.8	21.1
Bruselas	64		17.7	
Londres	60		15.5	
Mentone	82		27.7	
Nice	82		27.7	
Ostend	64		17.7	
París	74		23.3	
Madrid			24	15.2
S. Sebast.			19	13
Gijón			20	14.2
Deauvil.			21	10
Biarritz			23	9

TEMPERATURAS LOCALES

Durante las últimas 24 horas se han registrado en la Habana las siguientes temperaturas.

Máxima 32-6
Mínima 23-4
Media 28-0

LA PERTURBACION QUE NOS AMENAZA

UN PELIGROSO CICLON, DE GRAN INTENSIDAD, AVANZA HACIA EL OESTE, POR LAS ANTILLAS, RUMBO A SANTO DOMINGO, HAITI Y CUBA

La falta de informes de Puerto Rico y Santo Domingo hace pensar que las dos Repúblicas están siendo afectadas por el ciclón, del que dicen los meteorólogos que es de tanta intensidad como el que afectó a La Habana en el año 1926

EN EL MISMO CENTRO DEL METEORO SE HALLA FRANZ ROMER, EL ALEMAN QUE SALIO DE PUERTO RICO A MIAMI TRIPULANDO UNA PEQUEÑA CANOA

Los informes del Observatorio de Washington, corroborados por los de La Habana, permiten asegurar que el ciclón está descargando su fuerza sobre Puerto Rico y creyéndose que pasará sobre Santo Domingo o muy cerca, en la mañana de hoy

WASHINGTON, septiembre 13. UP.—Un ciclón de gran intensidad, que el Bureau del Tiempo de los Estados Unidos califica de peligroso, avanza hacia el Oeste, a través de las Antillas, con rumbo a Santo Domingo, Haití y Cuba.

Aunque los meteorólogos dicen que esta noche aún no ofrecía peligro para las costas de la Florida, ya que el ciclón puede desviarse de su curso normal o desorganizarse en el mar, agregan que tiene todas las características del peor del año, y que puede ser de las proporciones devastadoras del que tan duramente castigó a la Habana en octubre de 1926, y a Miami el mes anterior del mismo año.

El Observatorio Nacional de la Habana anunció a primera hora de la noche que las observaciones recibidas de Ponce, Puerto Rico, esta tarde, indicaban que la tormenta se concentra sobre Puerto Rico.

Esto ha sido corroborado por los informes del Bureau del Tiempo, anunciados esta noche, en los siguientes términos:

"No se tenían noticias esta noche de los lugares situados al Este del meridiano 71 (Cabo de Maisí, Cuba). Sin embargo, es probable que el ciclón tenga su vórtice no lejos de la punta sur-occidental del Puerto Rico, moviéndose con rumbo oeste-noroeste, pasando sobre Santo Domingo o cerca de esta isla el viernes por la mañana. Se aconseja a los buques próximos a la trayectoria todas las precauciones. Se trata de un ciclón peligroso".

Los meteorólogos del Bureau del Tiempo calculan que los vientos próximos al centro del ciclón pueden tener una fuerza horaria de cien millas o más, y agregan que los informes suministrados por los barcos y Observatorios próximos a la trayectoria en los últimos tres días, permiten creer que cubre una zona mayor que los ciclones anteriores que azotaron la Florida y Haití el mes pasado.

"Este ciclón es de los mayores—dijo un funcionario del Bureau del Tiempo a la United Press. Es probable que se haya organizado cerca de las Islas de Cabo Verde y que haya seguido rumbo Oeste".

Hace dos días que el ciclón estaba al Este de las Islas Vírgenes, en las Antillas Menores, haciendo firmes progresos hacia el Oeste, enviándose por tal motivo despachos a los barcos, desde el lunes, para que tomasen las mayores precauciones posibles.

Los directores del Bureau del Tiempo estiman que el área ciclónica es de 200 millas de largo, y que los vientos del sector septentrional, por razones desconocidas hasta ahora, son los más intensos.

En el mismo centro del meteoro está Franz Romer, el alemán que viaja en una canoa de corta eslora desde San Juan de Puerto Rico a Miami. Noticias de San Juan dicen que salió de allí hacia la Florida el martes y que desde su partida no se tienen noticias del intrépido joven.

PRONOSTICO DEL TIEMPO DEL WEATHER BUREAU

WASHINGTON, septiembre 13. UP.—El Bureau del Tiempo ha dado el siguiente pronóstico para el viernes 14 de septiembre:

Sur de la Costa Atlántica: Vientos flojos variables en la región septentrional y moderados del Este o Nordeste en la meridional, aumentando de fuerza en la región de las Bahamas el viernes por la noche. Cielo parcialmente cubierto, con lluvias locales en la región meridiona.

Este del Golfo de México: vientos flojos del Este y Sudeste y cielo parcialmente cubierto con lluvias locales.

Oeste del Golfo de México: Vientos flojos a moderados del Sudeste y cielo parcialmente cubierto, con lluvias locales probables.

Mar Caribe y Paso de los Vientos: Vientos flojos a moderados del Este o Nordeste y del Norte o Noroeste en la región nor-oriental, aumentando de fuerza, hasta llegar a fuertes, en el Paso de Barlovento.

NO UTILIZARA COMBUSTIBLE GASEOSO EL DIRIGIBLE CONDE ZEPPELIN EN SUS VIAJES A LOS ESTADOS UNIDOS

FRIEDRISSHAFEN, Alemania, septiembre 13. PA.—Se han instalado tanques a bordo del nuevo dirigible para la línea Sevilla-Buenos Aires, "Conde Zeppelin", con una capacidad para diez toneladas de gasolina, y esto parece confirmar las noticias que circularon recientemente acerca de que se usará combustible líquido en vez del nuevo gas para los proyectados vuelos de zeppelin a los Estados Unidos.

Dícese que el motivo que ha obligado a utilizar el combustible líquido es que la nueva fábrica de combustible gaseoso no lo ha podido producir en cantidades adecuadas.

No se ha dicho todavía cuáles serán los viajes que ha de hacer el dirigible, para los cuales se necesite una cantidad tan enorme de gasolina como la de diez toneladas.

Informes fidedignos dicen que los motores Maybach del dirigible funcionan bien con el combustible gaseoso, por oque la única dificultad que se presenta ahora es el de la producción del mismo. La fábrica se construyó con la capacidad necesaria, según los ingenieros, para producir gas con la misma rapidez con que lo consumían los motores, pero esta predicción no se ha cumplido.

Los talleres de Zeppelin niegan que tenga fundamento la noticia de que no puedan hacer este año el viaje a los Estados Unidos, dicindo que con toda probabilidad el vuelo se hará pronto.

PERDIDO AYER UN HIDROPLANO CON CORRESPONDENCIA

Había sido lanzado por la catapulta del vapor "Ile de France" y no se supo más de él

BREST, Francia, Septiembre 13.—(UP) Esta noche se dieron órdenes a varios torpedros franceses para que salgan al mar y busquen el hidroplano del trasatlántico Ile d eFrance.

Hay ansiedad por la suerte del piloto De Mauget.

Se ha pedido a los barcos y embarcaciones pescadoras en el Canal que participen en la búsqueda. La alarma comenzó cuando el radio-telegrafista del Ile de France no pudo comunicarse con el piloto De Mouget poco después de haber partido el hidro. La operación de enviar el correo a tierra antes de la llegada del barco a puerto, ha sido realizada ya varias veces en este puerto y en Nueva York.

En el aeródromo de Le Bourget se encendieron los faros después del que fué lanzado por la catapulta de éste hoy por la mañana, con las balijas de correspondencia, a gran distancia de la costa. Hasta ahora no se ha sabido nada del aparato. El tiempo es bueno.

GRAN CONSUMO DE TABACO ENTRE LA MUJER INGLESA

En un informe se expresa que hay ahora más mujeres que fuman que en otro tiempo

LONDRES, septiembre 13. (U. P.) Hay ahora más mujeres en Inglaterra que fuman que en ningún otro tiempo, según opinión expresada en un informe del Comité Económico, relacionado con la situación de este país como mercado tabacalero.

"Mientras en 1914 el consumo anual de tabaco del Reino Unido era de 2,4 libras por habitante—dice el informe—; en 1927 subió a 3,4 libras, indicando un rápido aumento, debido indudablemente a la generalización del hábito de fumar entre las mujeres".

Más de 250 marcas de tabaco y de 40 a 50 de cigarros se han colocado en el mercado británico. La producción total de tabacos en el mundo en 1926 fué de 4.900 millones de libras.

MATANCERAS
Página veintitrés.
CONSEJOS MEDICOS
Página veinticuatro

La Feminista Stevens, Arrestada en París

UNDERWOOD & UNDERWOOD, N. Y.

Doris Stevens, líder feminista de N. América que fue arrestada recientemente en París, cuando trataba en unión de varias compañeras romper las rejas del castillo de Rambouillet en Francia, con el propósito de ver al Presidente de ese país y entregarle una moción para que se conceda el voto a las mujeres en todos los países. A las pocas horas fué puesta en libertad.

EL CICLON VA DE PUERTO RICO A SANTO DOMINGO

Créese que el meteoro pasará esta mañana sobre o cerca de la República Dominicana

Observatorio Nacional. A las 11 y 30 p. m.

El huracán ha azotado durante todo el día de hoy, jueves, a Puerto Rico. No hemos recibido después de las tres de la tarde observaciones de esa Isla o de regiones adyacentes, y por lo tanto es imposible situar el centro del huracán esta noche.

Por una Observación de Ponce, que tratamos de confirmar, sin lograrlo, se infiere que el vórtice se ha desplazado un poco hacia el Norte. De ser cierto este hecho, la demora desgraciada para Puerto Rico, favorecería mucho a Oriente, al extremo de que se pudiera afirmar que el centro no cruzara ya por la región oriental.

Esto, desde luego, no quiere decir que la parte Sur de la tormenta no podrá afectar en mayor o menor grado a la costa Norte de Oriente.

En vista de todo, nos parece prudente que esperemos a obtener datos para localizar y asignarle movimiento al centro del huracán.

Millás, Director.

PARTE DEL WEATHER BUREAU DE WASHINGTON

Se avisa a las 9 y 30 p. m. que no se han recibido informes esta noche al Este de la longitud 71. Sin embargo el huracán probablemente se encuentre cerca del extremo S. W. de Puerto Rico, moviéndose al O. NO. y probablemente pasará sobre o cerca de Santo Domingo el Viernes por la mañana.

Se aconseja la mayor precaución a los navegantes cerca de la trayectoria del huracán.

Esta es una peligrosa tormenta.

Mitchell.

A LAS CINCO DE LA TARDE LLEGARA EL SECRETARIO DE OBRAS PUBLICAS

El tren especial que conduce al doctor Carlos Miguel de Céspedes y distinguidos acompañantes, según noticias que tenemos, llegará a las diez de la mañana a Santa Clara, desde donde continuará viaje para esta Capital, entrando en el patio de la Estación Terminal, sobre las cinco de la tarde de hoy.

Numerosas personas irán a recibir al Secretario de Obras Públicas.

HOY ENTRARA EN CAPILLA EL REO ESCALONA RIVERO

Mañana sábado, a las siete de la mañana será ejecutado en la cárcel de Santiago

SANTIAGO DE CUBA, Sep. 13.—Las 10 p. m. — DIARIO. — Habana. — Tan pronto como llegó el Policía Judicial Más Ortiz, se constituyó el Tribunal de ejecución, formado por los magistrados Bourget y Navarrete, bajo la Presidente del licenciado Hechavarría, que recibió los autos y dictó el cúmplase y guárdese de la sentencia, ratificada por el Supremo, de pena de muerte contra Ricardo Escalona Rivero, disponiendo que mañana, viernes, a las siete a. m. penetre en capilla y sea ejecutado a igual hora del sábado.

SOTO.

CONFERENCIA DEL DR. RAFAEL MARIA ANGULO
Página diez.
LOS VETERANOS Y EL "DIARIO DE LA MARINA"
Página nueve.

EL PROBLEMA DE NUESTRO AZUCAR

LAS PROTESTAS DE LOS AZUCAREROS DE SANTA CLARA OBLIGAN A ROYAL D. MEAD A SOSTENER QUE LA ZAFRA SERA DE 6 MILLONES DE TONELADAS

Mead es el director del ejecutivo de la Asociación de los productores de azúcar de los Estados Unidos y dice que sus declaraciones originales se basaron en un informe del comité de estadística de Cuba, al que dió crédito por ser oficial

LOS AZUCAREROS DE LAS VILLAS CONTESTARON A LO DICHO POR MEAD, QUE MOLIENDO TODA SU CAÑA, CUBA SOLO HARIA 4.000.000 TONELADAS

Me atengo al informe de la Comisión Nacional de Estadística de Cuba, prefiriendo aceptar las declaraciones de un organismo gubernamental, derivadas de informes obtenidos directamente de los ingenios que a los que tratan de anestesiar a los yankees

WASHINGTON, septiembre 13. UP.—La aseveración de que la próxima zafra azucarera de Cuba llegará a seis millones de toneladas fué reiterada hoy por Royal D. Mead

El texto completo de la nota dada hoy por Mead, dice:

"Royal D. Mead, director ejecutivo de la Asociación de Azucareros de los Estados Unidos, ha enviado la siguiente carta a la Asociación de Azucareros de Santa Clara, Cuba, respondiendo a un cablegrama que los últimos le enviaron:

"Washington, septiembre 13 de 1928.—Asociación de Productores de Azúcar de Santa Clara.— Habana.

"Muy señores míos: Acuso recibo del telegrama que ustedes me enviaron el 10 de septiembre y que dice:

"Los periódicos de la Habana publican unas declaraciones que se atribuyen a usted informando que Cuba producirá seis millones de toneladas si no se establecen restricciones para la próxima zafra. La Asociación de Productores de Santa Clara rectifica gustosamente su muy equivocada información y aprovecha con gusto la oportunidad para informarle que Cuba, moliendo la próxima zafra toda su caña, producirá a lo sumo 4.700,000 toneladas".

"Varias declaraciones referentes a la próxima zafra de Cuba han aparecido recientemente en la prensa. El "New York Sun" del 23 de agosto decía lo siguiente: El fuerte movimiento que se observa en Cuba, contra nuevas restricciones para el azúcar, confirma el sentimiento que prevalece en ésta de que la nueva zafra se verá libre de intervenciones. Los analistas cubanos aseguran que la zafra, limitada el año pasado a 4.038.000 toneladas, hubiera pasado de seis millones sin restricciones, y algunas personas de ésta, que han estudiado la situación, creen que en la zafra de 1928-29 se superará esa cifra.

"Las declaraciones que hice referentes a que los acontecimientos en Cuba indicaban una zafra de seis millones de toneladas, no se habían basado en artículos de periódicos, sino en los trabajos de la Comisión Nacional de Estadística de Cuba.

"La Comisión Nacional de Estadística citada publicó a principios de este año un informe cuidadosamente preparado y detallado acerca del área de tierras plantada de caña y de la cantidad de azúcar que podría producirse con ella. Los informes que publicaba dicha Comisión le habían sido dados por todos los ingenios durante la zafra de 1927—28.

"Después de detallar el área de tierras sembradas de caña y la cantidad que rendirían los campos, el informe decía:

"Esto quiere decir que se trata de una cantidad suficiente para producir aproximadamente seis millones de toneladas de azúcar, que se supone superior al estimado en un diez por ciento."

"Todas las personas familiarizadas con la industria del azúcar saben que ningún colono ni ingenio da estimados de la producción superiores a la realidad. Puede decirse que los cálculos de unos y otros son, por lo general, más bajos. Todas las probabilidades son, pues, de que la zafra de 1928-29, sin restricciones, exceda de los seis millones de toneladas.

"A principios de este año había suficiente caña en los campos para producir seis millones de toneladas. La que no se cortó, aun está en el campo y será cortada en la próxima zafra.

"Me atengo al informe de la Comisión Nacional de Estadística de Cuba, prefiriendo aceptar las declaraciones de una organización gubernamental, derivadas de informes obtenidos directamente de los ingenios, que atender las declaraciones de los que tratan de anestesiar a los productores de azúcar de los Estados Unidos".

NUEVA YORK, septiembre 13. UP En opinión de James H. Post, presidente de la National Sugar Refining Co. of New Jersey y director de una docena de otras compañías azucareras, los estimados de seis millones de toneladas para la próxima zafra azucarera cubana son exagerados y sin fundamento. Mr. Post cree que Cuba producirá menos de cinco millones de toneladas, y que es posible que no vaya mucho más allá de los cuatro millones y medio.

El estimado de seis millones de toneladas fué hecho por Royal S. Mead, tesorero de la Asociación de Productores de Azúcar de los Estados Unidos y representante de los azucareros de Hawai y nacionales en Washington.

En todos los círculos se ha interpretado este cálculo exagerado como una medida para influir en el Congreso y lograr que éste aumente los derechos sobre el azúcar cubano.

Mr. Post expresa la creencia de que no sería sensato para Cuba producir una zafra muy grande, y dice que todo indica que en Europa aumentará la producción remolachera, que posiblemente tendrá proporciones de record. Además, cree que el poder de compra de los europeos es todavía muy bajo.

Otros intereses azucareros norteamericanos se inclinan a aceptar el estimado de Mr. Post más armónico con las perspectivas actuales cubanas, que el de Mr. Mead.

BANCO DEL COMERCIO

Habana, Sept. 13, 1928.
DIARIO DE LA MARINA.
Paseo de Martí No. 105.
Habana.

Muy señores nuestros:

La campaña que ha poco iniciara ese periódico decano de nuestra prensa periódica, con el concurso del prestigioso Estudio Valls, merece el encomio y adhesión de los elementos representativos de las fuerzas vivas del país, por cuanto tiende, de un modo inteligente y eficaz, a infiltrar en la masa de nuestro pueblo, los principios de un bien entendido nacionalismo.

Acepten nuestro parabién por tan hermosa iniciativa el que hacemos extensivo al Estudio Valls, y la expresión de nuestra más completa adhesión a la campaña que ambos patrocinan.

Somos de ustedes con la mayor consideración, muy afectísimos y s. s.,

Vice-Presidente.

EL EMBAJADOR DE CUBA HA VISITADO AYER A BALBUENA

Cuba enviará al capitán Laborde, correspondiendo a la visita que hizo Fierro

CIUDAD MEXICO, Septiembre 13. —(SR) — El Embajador de Cuba en esta capital, doctor Guillermo Fernando Mascaró, visitó hoy el aeródromo de Balbuena a fin de darse cuenta de las condiciones generales y topográficas del mismo, para informarlas al Departamento de Aviación de Cuba, que enviará al Capitán Enrique Laborde en vuelo sin escalas Habana-México, correspondiendo al realizado por el teniente coronel Rierro.

CIUDAD MEXICO, Septiembre 13. —(SR)—La Secretaría de la Guerra informa que el piloto Coronel Pablo L. Sidar aterrizó hoy en Nogales, desde donde continuará mañana su anunciado vuelo México-Los Angeles.

CIUDAD MEXICO, Septiembre 13. —(SR)—La Dirección General de Correos y la Compañía Mexicana de Aviación han firmado un contrato para el establecimiento de la ruta postal aérea desde Veracruz a Mérida, pasando por Minatitlan, Villa Hermosa y Campeche. El nuevo servicio estará funcionando el día quince de Octubre y se utilizarán máquinas de tres motores.

FRACASO DE LA COMPETENCIA DE N. Y. LOS ANGELES

Goebel, que llegó al final de la ruta, fué descalificado por haber hecho una escala

MINES FIELD, Los Angeles, septiembre 13. (U. P.) — Arthur C. Goebel completó hoy un vuelo desde Nueva York a Los Angeles, cuando aterrizó con su monoplano a presencia de cuarenta y cinco mil personas que lo vitorearon.

Arthur G. Goebel, vencedor en la competencia transpacífica el año pasado, de California a las Islas Hawai, llegó hoy a Los Angeles, procedente de Nueva York, a las tres y veinte de la tarde; pero anteriormente había hecho escala en Prescott, Arizona, para tomar combustible, con lo cual quedó descalificado. La noticia causó el consiguiente disgusto en el pueblo que había comenzado a celebrar el triunfo de Goebel.

Jack Siseman fué el último aviador de cuyo destino se supo: aterrizó en Amarillo, Texas. Poco antes, George Haldeman y Shirley Short aterrizaron en su Bellanca, en Alburquerqe, Nuevo México.

M.E.C.D. 2016

LOS INGLESES DISFRUTAN DE UN PEQUEÑO TIRANO

No es otro que Isabelita, hija de los duques de York, una reinecita de sólo 2 años

Por JACK P. PREDE

(Corresponsal de DIARIO DE LA MARINA)

LONDRES 13.—Se ha dicho muchas veces que el Rey de Inglaterra es un joven sin corona; el Príncipe de Gales. A este Rey hay que agregar una nueva reina sin corona: una reinecita de dos años que domina despótica sobre el corazón de los ingleses; la Princesita Isabel ídolo de todo el país.

Tal vez algún día este bebé adorable de dos años y eterna sonrisa se siente en el trono de su abuelo y sea otra reina Isabel, aquella reina tan querida que ocupó el trono de la Gran Bretaña en los días de la reforma.

Isabelita es la hija única del Duque de York ,y la encantadora duquesita, cuya popularidad es tan grande que ha causado serios disgustos a Su Majestad la Reina Maríia. Isabelita hizo su début en la corte cuando tenía solamente seis meses. Ese día se reunió una vasta multitud en frente del Palacio de la Duquesa de Strathmore, abuela materna de la Princesita.

La Duquesa de York que ya se ha distinguido por su exquisito tacto, además de su sin par belleza, tomó la niñita de manos de su nodriza y llevándola en sus brazos la mostró al inmenso público congregado frente a los balcones. El público rompió enseguida en delirantes aplausos. Y desde ese día el Príncipe de Gales tuvo una rival en la adoración de los súbditos del Rey Jorge V.

Este rasgo de la Duquesa de York recuerda aquel otro del Rey Eduardo Primero que en el siglo décimo tercero desde los balcones del Castillo de Canarvon en Gales trajo a un niño recién nacido y lo presentó a un populacho hóstil diciéndoles: "Aquí tenéis a vuestro nuevo soberano. Es un paisano vuestro y será vuestro nuevo Príncipe. Desde hoy el heredero al Trono de Inglaterra será el Príncipe de Gales".

La diferencia entre el rasgo de Eduardo Primero en el siglo XIII y la Duquesa de York en el siglo XX consistía en que Eudardo presentó su bebé a un populacho hóstil, y la Duquesa de York ha presentado su tierna bebé a un populacho ebrio de entusiasmo y de lealtad.

La Pricesita Isabel además de ser ídolo del pueblo, es la regalona en el Palacio de Buckingham y Su Majestad la quiere como a la niña de sus ojos. Aún el mismo Rey Jorge V pasa las horas a menudo retozando con su graciosa nietecita.

Pero lo que más entusiasma a la princesita es el jugar con su tío el Príncipe de Gales. Lo llama David, y sus manecitas aplauden con entusiasmo cada vez que su Alteza viene a visitar a su hermano el Duque de York. Gales va a menudo al Palacio de Piccadilly y hace de caballo para la adorable princesita. En la Navidad pasada cuando Isabelita vino con sus papás a pasarse las fiestas en Sandrigham, su madre la había amaestrado en el arte de rendir una cortesía y la niña al llegar frente a sus Majestades hizo una genuflexión tan graciosamente que Sus Majestades se morían de risa. Y Gales estuvo todo el día con Isabelita suplicándole que hiciese genuflexiones.

CORRESPONSAL

CASOS Y COSAS

LA IGLESIA DEL SAGRADO CORAZON, DE TAMPA

(De Paisajes de Florida).

Sólida arquitectura, mole de piedra
De cúpulas redondas, grandes portadas,
Ventanales inmensos donde la Biblia
Dibuja sus escenas en bellas páginas;
Elegante en sus líneas, sobria y severa,
Sus anchas naves tiende, cual luengas alas.
Austera en sus altares y en sus imágenes,
Todas en fino mármol blanco talladas,
Ni la pintura al fresco en sus recios muros,
Ni el contraste risueño de sus ventanas
Logra romper el manto de la tristeza
Que, lenta, nos envuelve en sus naves amplias...
En el coro con voces bellas, potentes,
El órgano gigante su canto exhala,
Desliendo en sus notas, cual suave esencia,
Himnos de bendiciones y de alabanzas.
Santa Iglesia, testigo de mil amores
Que a sancionar sus votos van a tus plantas,
Santa Iglesia do elevo mis tristes preces,
¡Cómo te han alfombrado todas mis lágrimas...!

Carmen PASARON.

Muy bello, señorita, muy descriptivo;
se está viendo la iglesia; pero... ¡caramba!
prefiero que me mande versos graciosos,
que en este rinconcito, mejor encajan.

Sergio ACEBAL.

MOVIMIENTO DE ENFERMOS EN LA SOC. CRUZ ROJA

El número total de las personas consultadas alcanzó la cifra de 1741

He aquí el resumen del movimiento de enfermos en la Sociedad Nacional Cubana de la Cruz Roja:

Medicina General	204
Piel y Sifilis	39
Vias digestivas	106
Vias respiratorias	230
Vias Urinarias	34
Garganta Nariz y Oidos	87
Puericultura	88
Ojos	24
Extracciones	395
Curaciones	2
Fórmulas	2366
Número total de enfermos consultados	1741

DOS VIVEROS

Ayer arribaron a nuestro puerto los viveros de bandera nacional Blanquita y Progreso e Isla Mujeres, a cuyos puertos tuvieron que arribar por mal tiempo.

No tuvieron novedad en el viaje.

CONFERENCIA DEL DOCTOR ARGÜELLO MAÑANA, DIA 15

En la Asociación de los Repórters versará sobre establecimientos penales

En los salones de la Asociación de Reporters (Zulueta esquina a Animas) disertará mañana el notable conferencista doctor Santiago Argüello, sobre el siguiente tema:

"Son arcaicos nuestros sistemas penales. Hay que ver de otro modo el delito y hay que tratar de otro modo al delincuente".

El doctor Argüello dará principio a su conferencia a las cinco y media en punto.

Todos los martes y viernes, de cinco y media a seis y media de la tarde, el doctor Santiago Argüello pronunciará conferencias culturales para los socios del Centro José Martí en los salones referidos de la Asociación de la Prensa (Zulueta esquina a Animas). Para informes y detalles referentes a la inscripción en este Centro Cultural José Martí, dirigirse al Comité organizador, Manzana de Gómez 338, teléfono A-2919, y también pueden obtenerse informes llamando al teléfono A-8067.

Queremos vencer por la calidad
SEMILLAS DE HORTALIZAS
EL VAPOR
AGUILA 187 HABANA
Cebollino, Col, Tomate, Pimientos, e. Alimentos para aves

ATIENDE DANTZIG LOS PROBLEMAS DE LA VIVIENDA

Los Estados Unidos han hecho a Alemania el pedido de unos cuatro aeroplanos sin motor

DANZIG, septiembre 12 (Duems)—Cuarenta casas con viviendas para obreros se terminaron hoy en esta ciudad. Cuarenta y cinco más van a principiarse y otras tantas están proyectadas.

Con esta actividad, Danzig se coloca en la primera fila en lo que se refiere a la resolución del problema de la escasez de habitaciones para las clases humildes, y el Senado se propone realizar un esfuerzo para que en dos o tres años se igualen la demanda y la oferta de tales viviendas, en provecho de la clase trabajadora.

COMENZO LA ESCUADRA ALEMANA LAS MANIOBRAS EN

BERLIN: Septiembre 12.—(Duems)—Se han iniciado las maniobras en grande escala de la flota alemana de guerra, debiendo durar hasta el día veintiuno del presente mes.

Dichas maniobras se realizan a las órdenes del vicealmirante Oldekop, jefe de flota, y los movimientos partirán del puerto naval de Wilhelmshaven, debiendo desarrollarse una parte importante de la acción en la región de Skagerrak y continuando después en el Mar Báltico.

INAUGURA SUS SESIONES EL CONGRESO CATOLICO ALEMAN

MAGDEBURGO, Septiembre 12. —(Duems) — Se ha inaugurado en ésta el Congreso Católico Alemán. El catedrático universitario, doctor Donders, Obispo Auxiliar de Muenster, pronunció el discurso oficial, que versó sobre el tema de "La situación religiosa-espiritual en Alemania y las labores que de ella se derivan para los católicos alemanes".

LA LIGA ALEMANA DE CIUDADES SE REUNE EN HEILDELBERG

HEIDELBERG, Septiembre 12. —(Duems) — La Liga Alemana de Ciudades, que comprende en su organización a las poblaciones medianas y pequeñas, ha comenzado a celebrar su asamblea principal, que durará hasta el día 17 del presente mes.

ESTADOS UNIDOS ADQUIERE VARIOS AEROPLANOS SIN MOTOR

BERLIN, Septiembre 12.—(Duems)—Varios aeroplanos sin motor han sido pedidos para los Estados Unidos. Los últimos éxitos de los pilotos en esta clase de vuelos han despertado el interés allende el mar, y entre otros, el millonario Penny se propone papularizarlos.

SE PREPARA OTRO VUELO DESDE LOS EE. UU. A ITALIA

Miss Mabel Boll desiste de su proyectado vuelo sobre el Océano Atlántico

HARTORD, Estado de Connecticut Septiembre 12. (UP.)—Hoy terminaron las reparaciones finales del sesquiplano Roma, tipo Bellanca, el que se intentará un vuelo a la capital italiana, por los aviadores Cesare Sabelli, Peter Bonelli y Roger Williams. La primera etapa será a Old Orchard, en Maine, y el aparato saldrá en breve hacia allí.

MISS MABELL BOLL ABANDONA SU VUELO TRASATLANTICO

PARIS, Septiembre 12. (UP.)—Miss Mabel Boll, la Reina de los Diamantes, y Bert Acosta, notable aviador, salieron hacia Nueva York, después de abandonar toda esperanza de hacer el vuelo trasatlántico París-Nueva York este año. El aparato en que iban a intentar la gran jornada, es propiedad de Charles Levine, y será enviado ahora a Alemania, donde aguardará hasta el año próximo.

AUMENTA EN MEXICO EL PELIGRO DE VIAJAR EN FERROCARRIL

CIUDAD MEXICO, Septiembre 12. (UP.)—En los últimos meses ha aumentado el peligro de viajar en ferrocarril por ciertos distritos mexicanos, infestados de bandoleros, según las estadísticas publicadas hoy.

Treinta feroviarios han sido muertos por los rebeldes y bandidos, y el peligro en los trenes del distrito de Guadalajara ha aumentado hasta el punto de que ha habido que suspender el servicio nocturno, funcionando sólo de día los convoyes.

Aunque las bajas entre los pasajeros no son frecuentes, numerosos ferroviarios son víctimas en los desastres.

DR. PULGARON
Manzana de Gómez 465
Teléfono A-1862
PRIMERA Y SEGUNDA ENSEÑANZA. ENSEÑANZA SUPERIOR Y LATIN
Visitas y Avisos: de 1 a 7.

DEL CONCURSO DE VIAJES A LA EXP. DE SEVILLA

LISTA DE LOS SEÑORES CONCURSANTES QUE ACERTARON LA HORA Y MINUTOS EN QUE PARO EL RELOJ PARA EL TRIGESIMO QUINTO Y ULTIMO ESCRUTINIO

Alberdi Julia, Consulado 124, Habana; Beltrons José, Calle F número 18, Vedado; Canal Eusebio, Santa Clara 41, Habana; Couce Ricardo, Compostela 42, Habana; Fernández Antonio, Reparto Almendares; Fernández Francisco, Compostela 135, Habana; Gutiérrez Claudio, Belascoaín, 49, Habana; López Barrie Conchita, 13 entre 12 y 14, Vedado; Molina Manuela, Diez de Octubre 88, Habana; Olmo Gabriel, Paseo de Martí 34, Habana; Padrón Ramón, Neptuno 136, Habana; Pérez Pedro I., Habana 50, Habana; Palenzuela Margarita O., Concordia 71, Habana Ramírez Oscar, Los Arabos; Sánchez Juan, Aldama 134, Habana; Uriarte Eugenio, Salud 147, Habana.

NOTAS DEL CONCURSO

En nuestra edición del próximo lunes, tendremos el gusto de publicar la lista de todos los concursantes que han obtenido puntos en este concurso y la de los que han resultado vencedores en el mismo.

PASAPORTES Y CIUDADANIAS VISADOS AYER

Relación de solicitudes presentadas en las oficinas de la Sec. de Estado

Juan Cedeño, José González, Higinio Noriega, Antonio Prats, Gabriel Peña, Gustavo Odio, Silvio Parra, Julio Mata, Cesar Vivero, Juan Rojas, Bartolomé Soler, Guillermo Alvarez, Pablo Rodríguez, Manuel Novoa.

PASAPORTES

Francisco López, José Díaz, Teodoro Herrera, Juan Prieto, Caridad García, Juan Pedro Sánchez, Esteban Galiana, Juan Stefano Donicol, Eduardo Fernández, Enrique López, Vicente Castro, Luis Rueda.

Expedición de pasaportes 6 días, de cartas de ciudadanía a nativo 8 días(de cartas a extranjeros 4 meses. La expedición de estos documentos es absolutamente Gratis.

Dr. P. M. Souza
Garganta, Naris, Oidos. Hospitales de New York, Viena, Budapest, Habana. San Lazaro 226, de - a 4.

MERINO ALVAREZ NOS HONRO AYER CON SU VISITA

Ha sido designado presidente de la delegación de España en el Congreso de Americanistas

Ayer tarde tuvimos el alto honor de recibir en nuestra redacción al ilustrado señor Abelardo Merino Alvarez, Académico de Número de la Real Academia de la Historia de España, miembro de las principales instituciones geográficas e históricas del mundo, que ha sido designado por su Gobierno, Presidente de la Delegación de España ante el XXIII Congreso Internacional de Americanistas, que se inaugurará en New York el día 17 del actual y se clausurará el 22 del mismo mes. Lo acompaña su distinguida esposa y eminente congresista, la señora Guadalupe de la Vega.

—De paso por la Habana — nos dice — he querido hacer las visitas puramente protocolarias y saludar al DIARIO DE LA MARINA, como al periódico que mejor interpreta el sentir de España y luego a "Excelsior", por ser un diario también de sabor español.

—He visitado a Santiago. Estoy admirado de sus bellezas provincianas. He estado en Puerto Boniato, El Caney, El Cobre... pero esto es otra cosa. La Habana es una ciudad hermosísima, de carácter más cosmopolita.

—¿Va usted solamente...?

—No; — responde — el señor Hugo Obermaier irá también por España. Rafael Altamira no podrá ir, aunque es delegado también.

—Por Cuba concurrirán el doctor Fernando Ortiz — que está actualmente en Europa, — el señor J. M. Cosculluela, Catedrático de la Escuela de Ingenieros y Arquitectos, hombre muy inteligente, y el doctor Arístides Mestre, Catedrático de Antropología de la Universidad de la Habana. A estos dos últimos señores he tratado de saludarlos y no he logrado el placer de encontrarlos, a pesar de haber ido varias veces a la Universidad y a su casa.

—Lleva temas seleccionados para tratar?, le preguntamos.

—Sí; aunque más bien vamos a recoger impresiones para el Congreso de Sevilla. Es evidente que en estos asuntos de América Pre-Colombiana no podemos competir con los Estados Unidos que están muy adelantados, aunque ya tenemos nosotros cantidad considerable de documentos.

España tenía antiguamente un Cronista de Indias. Hoy la Academia de la Historia tiene su Comisión de Indias que sustituye al antiguo Cronista. Yo soy Presidente de esa Comisión.

El señor Merino Alvarez hace grandes elogios de nuestro DIARIO y le complacemos en su deseo de conocer sus distintos departamentos. Mientras charlamos le vamos mostrando cuanto hay de nuevo e interesante en el arte periodístico.

—Nosotros tenemos diarios bien organizados — nos dice — como el A. B. C. de Madrid; pero da gusto ver estas grandes empresas periodísticas de América.

Tratamos sobre la organización docente en Cuba. Merino Alvarez, agrega:

—Nosotros estamos fomentando la Ciudad Universitaria, es decir, reuniendo grandes cantidades de dinero para concentrar todas las escuelas en un solo lugar. Pero he visto que ya ustedes tienen esa Ciudad Universitaria.

—Aún estamos comenzando, doctor. Los proyectos de nuestro Secretario de Obras Públicas son más amplios.

En nuestro recorrido por el edificio hemos llegado a la puerta de la imprenta. Nuestro visitante aprovecha para despedirse, apenado porque nos ha visto suspender un trabajo para tener el honor de atenderlo.

Y se aleja en un "taxi"...

CONVENCION DE PROFESIONALES EN OCTUBRE

En ese mes será inaugurado el local social de la A. Nacional de Médicos

Para principio del mes de Octubre tendrá efecto en esta Capital la primera convención de médicos, dentistas, farmacéuticos, veterinarios y demás profesionales del Estado.

En la convención tomará posesión la Directiva de la Agrupación Médica Nacional e inauguración oficial de la Casa Club de Malecón 46, con una suntuosa fiesta.

Así mismo se celebrarán grandes festejos para agasajar a todos los profesionales del interior y el Gral Machado, Presidente de la República, les ofrecerá a esos profesionales una recepción en los suntuosos salones del Palacio Presidencial.

CELEBRADO EN LA HABANA EL GOLPE DEL 13 DE SEPT.

La Unión Patriótica de esta capital envía un cablegrama a la Institución de Madrid

Conmemorando el quinto aniversario del golpe de Estado del trece de Septiembre de 1923, se reunieron los afiliados de la Unión Patriótica residentes en esta capital y acordaron entre otros particulares, transmitir al Presidente de la Institución en Madrid, el siguiente cablegrama:

Afiliados residentes Habana acordaron rogar vuecencia haga llegar a su Magestad el Rey y al general Primo de Rivera su más entusiasta y respetuosa felicitación con motivo del quinto aniversario de la memorable fecha trece de septiembre: haciendo votos por la salud de ambos para bien de España.—Miguel Vivancos.

Por día aumentan los simpatizadores de la Unión Patriótica y dan sus nombres para que figuren en la Gran Lista de afiliados.

No hacen política sino coadyuvan hasta donde la distancia les permite al ideal patriótico del Marqués de Estella, Salvador de España.

Hasta ahora sólo son soldados de fila de la Unión Patriótica de Madrid pero, es posible que para el mejor desenvolvimiento de sus actividades tengan necesidad de organizar aquí una Junta o Comité que funcione en delegación de aquella.

Las adhesiones hasta ahora las reciben y cursan los señores Miguel Vivancos de Consulado 13 altos Severino Lavín de Amargura 11, Luis Ramírez Barceló de Oficios 36, Antonio García Rey de Cuba 20, y Casimiro Solana, todos muy conocidos en la Colonia española y asíduos concurrentes al Casino Español.

DR HERNANDO SEGUI
GARGANTA, NARIZ Y OIDOS
Prado, 38; de 12 a 3

Dr Gonzalo Pedroso
CIRUJANO DEL HOSPITAL MUNICIPAL DE EMERGENCIA
Especialista en Vias Urinarias y Enfermedades Venéreas. Cistoscopia y cateterismo de los uréteres. Cirujía de Vias Urinarias. Consultas de 10 a 12 y de 3 a 5 p. m. en la calle Avenida de la República 254. E-16 Indf. 1 Enero.

DR. I. F. RODRIGUEZ MOLINA
CIRUJANO DEL "HOSPITAL CALIXTO GARCIA"
Profesor Titular de Enfermedades de las Vias Urinarias de la Universidad de la Habana.
Consultas: de 10 a 12 de la mañana y de 4 a 5 de la tarde.
Lamparilla, 86 y 88.—Tel. A-8454.

MARCAS Y PATENTES
LORENZO S. RUIZ
—En practica desde 1912 —
Edificio Castelleiro, 401. Oficios, 18.
Cable y Telégrafo "TRADEMARK"
Tels.: I-5960 y A-9746.
HABANA

Cuando tenga visitas, sírvales—
"CANADA DRY"
El Champaña de los Ginger Ales
Canada Dry Ginger Ale, Incorporated
25 West 43rd Street, New York, E. U. de A.
De venta en los principales hoteles, clubs y bodegas

El Servicio Regular de la Gran Flota Blanca
—— no solo cubre ampliamente la demanda que existe para el intercambio de mercancias entre los paises de las Américas, sino que garantiza, por su estrecha y continua vigilancia, una satisfacción absoluta, al eliminar reclamaciones por pérdidas o robos.
Y Para Pasajes
Con verdadero placer le daremos la información que desee si está planeando su próximo viaje.
Servicio Semanal
—— regular entre Boston, New York, San Francisco y Habana, Santiago de Cuba e importantes puertos de Centro América.
New Orleans - dos veces por semana
Le invitamos a pedir más detalles
United Fruit Company
"La Gran Flota Blanca"
Pasajes: Paseo de Martí 110-A
Telf. M-8268
Fletes: Muelles de Santa Clara
Telf. M-6978

GREAT WHITE FLEET SERVES THE AMERICAS

Un Disparo en la Obscuridad
lo deja Ud. libre de mosquitos toda la noche
ESPOLVOREE Ud. un poco de Black Flag por el aposento antes de acostarse. Así, si entran mosquitos, no lo molestarán.
Black Flag es el más formidable exterminador de sabandijas que se conoce. Contiene un ingrediente vegetal secreto, que determina la muerte instantánea de cuanto insecto invade una casa. Los bicharracos lo aspiran y mueren asfixiados. Black Flag matará a cuanto mosquito o mosca haya en una habitación.
Mata también chinches, pulgas, hormigas y polilla. Viene en dos formas: líquido y en polvo, igualmente efectivas. Elija Ud. la que más le convenga.
BLACK FLAG
Marca Registrada
(BANDERA NEGRA)
POLVO y LIQUIDO
MATA MOSCAS — MATA CUCARACHAS — MATA MOSQUITOS — MATA HORMIGAS — MATA CHINCHES — MATA PULGAS — MATA POLILLA

EDISON-MAZDA
LA BUENA luz ahuyenta la oscuridad de los años. Tanto en las distracciones como en los negocios, lo mismo en el boulevard como en el hogar, buena luz es el combatiente incansable de la tristeza de la noche.
La luz abundante es aconsejable, solo que al tiempo de ser clara y radiante debe ser suave y agradable, tal como la que únicamente ofrecen los nuevos bombillos EDISON-MAZDA esmerilados interiormente.
Esmerilado en su interior es en verdad
"El Nuevo Sol del Mundo Entero"

HEMORROIDES
SIEMPRE ALIVIADAS
Y LA MAYOR PARTE DE LAS VECES CURADAS
CON LA
POMADA MIDY
Representantes para Cuba: Apartado 137. — Habana.

M.E.C.D. 2016

¿Qué el médico le quitó el cigarro? ¡Pero eso fué cuando no había LUXURIOUS! Ahora puede Ud. fumar.

Luxurious

EL NUEVO CIGARRO DE

ROMEO Y JULIETA

con Boquilla Anti-nicotina

LOS HACENDADOS DE SANTA CLARA Y LOS PROBLEMAS

Piden a la Asociación que defina su actitud con respecto a la crisis de las industrias

Hoy a las dos y media de la tarde se celebrará en el Salón de Actos de la Asociación Nacional de Hacendados la junta reglamentaria de la directiva de la mencionada institución. para tratar de numerosos asuntos, especialmente en relación con las actuaciones desarrolladas en el transcurso del último mes.

Además de tales asuntos. se fijará la orden del día de la asamblea general del próximo día 25 del actual. y sobre todo de una petición que formula la representación de la Asociación Provincial de Santa Clara, que es sin duda alguna el más transcendental asunto de la actualidad azucarera. Nos referimos a la petición de que la Asociación Nacional defina su actitud y dé su opinión sobre los problemas que afectan a la industria nacional azucarera, especialmente en cuanto a restricción y funcionamiento de la Compañía Exportadora. de modo de que como organismo máximo de los intereses azucareros su resolución pueda darse al mundo azucarero como la definitiva opinión de los productores cubanos.

La trascendencia de esa moción, que será defendida particularmente, según nuestros informes por el Presidente de la Asociación Provincial, no hace falta reseñarla de modo especial.

Probablemente, y esto lo damos a título de información, ya que oficialmente nada se nos informa. la solución que se dará a todo este problema es el envío de un cuestionario a todos los ingenios, preguntándoles qué opinan sobre cada uno de esos problemas, especialmente sobre la actuación de la referida Compañía Exportadora, la forma en que debe hacer las subastas y la actuación general que sobre cada uno de los particulares antes citados debe adoptarse.

SANIDAD ADOPTA MEDIDAS POR SI LLEGA EL CICLON

El Dr. Fernández recomendó a la Sanidad de toda la República las medidas oportunas

El Secretario de Sanidad y Beneficencia, doctor Francisco María Fernández, en vista de los informes oficiales que le fueron suministrados por el Director del Observatorio Nacional señor Carlos Millás, sobre la posición y avance del ciclón, y que posiblemente afectaría a Cuba en su parte Oriental, en el día de ayer cursó un despacho telegráfico a todos los Jefes Locales de Sanidad y Directores de Hospitales, para que estén al tanto, y adopten las medidas necesarias y oportunas del caso.

Así como también tener cuidado con los edificios y material de la Secretaría, es decir, adoptar las medidas de protección natural a estos.

Juan Martínez Rama

Por renuncia del señor Juan Martínez Rama de su cargo de Agente Viajero de este DIARIO, plaza que ha sido amortizada, rogamos a todos nuestros suscriptores, agentes, corresponsales y demás personas del interior de la República se dirijan directamente a esta Administración para todos los asuntos relacionados con el DIARIO, significándoles que solamente podrán hacer cobros en el interior de la República el señor Francisco Pérez y el señor Anastasio García, quienes únicamente están autorizados para ello fuera de los agentes locales.

Habana, Septiembre 12 de 1928.

LA ADMINISTRACION.

ACUERDOS DE LA COLUMNA DE DEFENSA NCNAL.

Solicitará del secretario de O. P. que artistas cubanos realicen las pinturas del Capitolio

En la última sesión efectuada por esta Patriótica Institución, bajo la presidencia del señor Antonio Navarrete de Córdoba y actuando de Secretarios los señores Luis Valdés y Mario R. Bombalier y con la asistencia de la casi totalidad de sus directivos, se adoptaron los siguientes acuerdos: Protestar del intento de restituir el nombre de Obispo a la calle Pí y Margall. Contribuir la institución con 10 libras de bronce para la tarja que se le hará al inmortal autor del Himno Nacional Perucho Figueredo. Por indicación de Camaño oponerse a la incorporación de títulos a extranjeros en la Universidad Nacional. Bombalier informó que visitó al vice-Presidente señor A. Cruz por encontrarse aún enfermo. Asistir a la manifestación que se le prepara al honorable señor Presidente de la República el 23 del actual. Enviar comunicaciones a la prensa diaria dando las gracias por la inestimable cooperación que brinda en sus columnas a esta Institución. Por indicación de Valdés nadie podrá asistir a ningún acto sin previo acuerdo de la Directiva primero. Solicitar del señor Secretario de Obras Públicas que sean cubanos los artistas que realizan los trabajos de pintura del Capitolio Nacional. Por indicación de Navarrete todos los asambleistas de pie unos minutos por los fallecimientos de una hija del compañero A. Belardiola y del señor Vicente Silveira, de Guanajay. Nombrar una Comisión para organizar un homenaje al Presidente Navarrete por su brillante actuación al frente de la Institución.

Denuncia de hurto.—Felix González vendedor ambulante de billetes de Lotería y vecino de Suspiro 16, denunció que en P. Zayas y Bélgica un individuo al que no conoce le hurtó siete hojas del billete número 13941 que aprecia en la suma de $21, dándose acto seguido a la fuga sin que lograra alcanzarle.

Apuntaciones de Paco Pio.—El vigilante 1378 detuvo al asiático Julio Pio vendedor ambulante y vecino de Rayo No. 40 porque al hacersele sospechoso y verificarle un registro le ocupó dos listas con apuntaciones para la rifa prohibida "Paco Pio".

EL ESTREÑIMIENTO LO CURA EL AGUA ESPAÑOLA

CHESALTA

M. CABRERA Y CIA. TELF. A-0342

REMEDIO INFALIBLE. ES AGUA DE MESA MUY AGRADABLE

A nuestros lectores

Habiendo recibido cientos de cartas, telegramas y telefonemas de toda la República, preguntándonos cómo son y dónde se pueden comprar las Nuevas Hojas "Angelito", que tanto suenan actualmente, nos complacemos en publicar aquí un clisé

de las mismas, como respuesta a todos nuestros comunicantes.

También participamos que su representante exclusivo, don José M. Peláez, recibe órdenes en el apartado 927 y en el teléfono M-6105, y a él deben dirigirse quienes deseen comprobar que CUANDO AFEITAN DELEITAN, dicho cuya veracidad nos consta.

LA SCTRIA. DE SANIDAD ESTUDIA EL PROBLEMA DEL HACINAMIENTO DE LOS NIÑOS EN LAS ESCUELAS

Sanidad e Instrucción Pública velarán por la salud de los escolares.—Obras ordenadas al Cementerio de S. A. de los Baños.—Mordido por un perro.—Otras noticias.

A la Secretaría de Sanidad y Beneficencia se le ha presentado un delicado problema con la apertura del nuevo curso escolar, en relación con la cantidad de niños inscriptos y las condiciones de los locales de las Escuelas.

El Secretario de Sanidad, doctor Fernández, está estudiando la manera más viable para resolver este problema de hacinamiento de niños en las escuelas.

Sabemos que se celebrará un cambio de impresiones con la Secretaría de Instrucción Pública a fin de solucionar este asunto, que es de gran importancia para la salud de los escolares.

Expedientes al Juzgado.—Se ha remitido al Juzgado Correccional de Santiago de Cuba el expediente del infractor Francisco Lodos y del señor D. Martínez al Juez Correccional de Cienfuegos.

Mordido por un perro.— El señor Jesús Cordero vecino de Candelaria fué mordido por un perro que presentaba síntomas de rabia. Inmediatamente ha sido sometido al tratamiento anti-rábico.

Obras en un cementerio.—La Dirección de Sanidad ha ordenado al Alcalde Municipal de San Antonio de los Baños, señor Eduardo Rivero Alba, obras de mejoras del Cementerio de aquella población, situado en la carretera de San Antonio a Güira, consistente en la reparación en las tapias y sala de autopsia, que están en muy malas condiciones.

Licencia denegada.—Se ha denegado la licencia sanitaria para la apertura de un cinematógrafo en la población de Caney, hasta que no realice las obras ordenadas.

Un informe.—Se ha solicitado informe al Jefe Local de Sanidad de San Luis Oriente, sobre la clausura del cine Parra.

El doctor Cabada.—Ayer visitó al Secretario de Sanidad el doctor Juan M. Cabada, Alcalde Municipal de Pinar del Río, tratando diversos asuntos administrativos de la Provincia occidental.

Las D. Isabelinas.— Desde ayer quedó completamente instaladas las oficinas de despacho de la Asociación de Damas Isabelinas en la Secretaría de Sanidad despachando la señora Elvira Cruz de Obregón y la señorita María del Carmen Cabello.

Al cargo de la oficina y despacho está la inteligente señorita Ernestina Ballevilla, que durante las horas de 8 a 12 y 2 a 4 p. m. atiende todos los asuntos de solicitudes e informes.

La señorita Ballevilla nos encarga hagamos público que la expresada oficina está situada en el local de la pizarra telefónica.

LAS DEFUNCIONES OCURRIDAS AYER EN LA HABANA

Pedro Lorenzo, raza blanca, 29 años, Luyanó 5, entero colitis.

Juana Sardiñas, raza blanca, 63 años, Bernaza 60, arterio esclerosis.

Hilda Oviedo, raza negra, 14 meses, Hospital Mercedes, bronco neumonía.

Crispín González, raza mestiza, 55 años, Herrera 11, bronco neumonía.

Higinio Vidal, raza blanca, 57 años, Hospital C. García, hemorragia cerebral.

Manuel Menci, raza blanca, 40 años, Hospital C. García, colitis.

Alonso Chang, raza asiática, 40 años, Hospital Calixto García, tuberculosis.

Pedro A. Toral, raza blanca, 6 meses, Fernandina, gastro enteritis.

Josefina de la Torre, raza blanca, 70 años, Cueto sin numero, nefritis crónica.

Petrona Pellicer, raza blanca, 79 años, San Rafael 107, asistolia.

José Casala, raza negra, [illegible] años, San Benigno 71, bronquitis aguda.

Dolores Martínez, raza blanca, 96 años, Gervasio 8, arterio esclerosis.

María Josefa Rodríguez, raza blanca, 30 años, L número 125, a. c. natura.

Ramón B. Valdés, raza blanca, 2 meses, La Beneficencia, cólera infantil.

Félix López, raza blanca, 23 años, Cerro 657, tuberculosis.

Consuelo Jubrías, raza blanca, 28 meses, Animas 175, endocarditis aguda.

Caridad Díaz, raza blanca, 1 año, Ayesterán 16, bronco neumonía.

Manuel Fernández, raza blanca, 29 años, Hospital Municipal, traumatismo por aplastamiento.

Juan Diego Vidal, raza blanca, 12 años, Hospital Municipal, traumatismo por aplastamiento.

Samuel Sampol, raza blanca, 32 años, Cárcel de la Habana, apoplejía pulmonar.

Venilda N. Rodríguez, raza blanca, 32 horas, Hospital de Maternidad, debilidad congénita.

María Larrinaga, raza mestiza, 59 años, F número 202, Vedado, arterio esclerosis.

Felicia Domenech, raza negra, 2 años, Calzada, Vedado, debilidad congénita.

Inés Valdés Pérez, raza blanca, 52 años, Fernandina 88, asma cardíaco.

Julia González, raza mestiza, 20 años, E entre 11 y 12, Vedado, pielonefritis.

Joaquín Ayala, raza blanca, 43 años, Luyanó 119, tuberculosis pulmonar.

Quirino Galloitia, raza blanca, 68 años, 33 número 383, Vedado, arterio esclerosis.

Manuel Rodríguez, raza blanca, 79 años, San Francisco 8, hipertrofia prostática.

Rogelio Díaz, raza blanca, 24 años, J. Delgado 9, insuficiencia aórtica.

Riña y escándalo.—El vgte. 1116 detuvo a Harold Jobe marinero del vapor Monsona surto en puerto y Alberto Kisko también marinero del propio vapor por haberlos sorprendido en riña con el consiguiente escándalo en San Isidro y San Ignacio.

¡Casate y verás!.—El vgte. 1592 detuvo a Gabriel Alonso Martín vecino de Amargura 16 por acusarlo su esposa María Clavero de igual domicilio de haberla maltratado de obras por una discusión que tuvieron.

Escándalo por embriaguez.—El vigilante 1959 presentó en la estación a José Gutiérrez sin domicilio conocido porque en completo estado de embriaguez alcohólica formó un gran escándalo en Capdevila y Morro. Fué remitido al vivac.

SUBASTA QUE SE CELEBRARA EN LA SANIDAD

Ha sido señalado el día 25 del actual para celebrar cinco subastas de artículos

El próximo día veinte y cinco del actual mes se celebrarán en la Secretaría de Sanidad y Beneficencia, las siguientes subastas, para el consumo en el ejercicio económico actual.

1.—Material Rodante.
2.—Efectos Eléctricos.
3.—Efectos de Escritorios.
4.—Impresos.
5.—Utiles de Limpieza e Higiene.

La Comisión de Subastas está integrada por los doctores José E. López Silvero, Presidente; doctor Enrique J. Guiral, Secretario; y vocales doctor Guillermo Lage y Armando Galís Menéndez.

La hora de las subastas ha sido señalada para las nueve de la mañana.

Clausura aprobada.—Por la Dirección de Sanidad ha sido aprobada la clausura de la Escuela Pública de Paso Real de San Diego por sus malas condiciones sanitarias.

Gran Concurso Nacional

LARRAÑAGA

AVISO

Adjudicación de Premios

De acuerdo con la Cláusula Sexta de este Concurso se avisa, por este medio, a los señores concursantes, que el próximo sábado, día 15 del actual, tendrá lugar el acto de adjudicación de los Premios, a las cuatro de la tarde, en los altos de la casa calle General Carrillo (San Rafael) número 2, en esta ciudad.

Habana, Septiembre 12 de 1928.

POR LARRAÑAGA, Fábrica de Tabacos.

SALON DE EXPOSICION

DE FABRICACION DE TABACOS A MAQUINA

A partir del día 17 próximo, las horas de exhibición serán: de 11 a 12 por la mañana y de 8 a 10 por la noche, excepto los sábados, que serán de 8 a 10 a. m., de 4 a 6 y 8 a 10 p. m.

MULTADO EN $240.00 EL CREMATORIO

El crematorio de Guanabacoa despedía un olor insoportable para los vecinos

La Dirección de Sanidad, tenía conocimiento de que el Crematorio de Guanabacoa, despedía un olor insoportable, recibiéndose constantemente quejas de los vecinos, por lo que el Director de Sanidad doctor Fernando Rensoli, dispuso al Jefe Local de Sanidad de la Habana, doctor Francisco Pérez López-Silvero, que se estableciera una vigilancia especial.

Resultando que durante seis inspecciones verificadas en igual número de días, le fueron impuesta $20.00 de multa por cada inspección sumando la cantidad de ciento veinte pesos, pero el propietario del mismo señor Pereda, se negó a pagar esas multas, las cuales pasaron al Juzgado Correccional correspondiente, donde fué condenado a doble, abonando la cantidad de $240.00.

El propietario del Crematorio ha ensayado un nuevo procedimiento para ver si el olor no se deja sentir.

SEPARADOS 11 ALUMNOS DEL H. MATERNIDAD

El secretario de Sanidad dejó sin efecto los nombramientos firmados ayer

El doctor Francisco María Fernández, Secretario de Sanidad y Beneficencia, de acuerdo con el plan de reorganización de servicio de los hospitales en el día de ayer dejó sin efecto los nombramientos de diez y seis alumnos del Hospital de Maternidad e Infancia de esta capital.

Estos alumnos son estudiantes de medicina que realizan práctica en el mismo hospital.

Según noticias sabemos que dentro de poco se harán algunas innovaciones en los servicios del ya mencionado Hospital.

EL LEERDAM

Procedente de Veracruz llegó ayer el vapor holandés "Leerdam" que trajo carga general en tránsito y 17 pasajeros, de ellos para la Habana los señores Joaquín Blanco, José Roces, Salomón Behen y familia, Félix Osorio, Julia Mitrido Levi y familia.

2 CASOS DE F. TIFOIDEA SOLO HAY EN GÜINES

El Dr. Cañizares informó en ese sentido ayer al director de Sanidad, Dr. Rensoli

Ayer por la mañana visitó la Secretaría de Sanidad para entrevistarse con el Director de Sanidad doctor Fernando Rensoli, el doctor Evelio Cañizares, Jefe Local de Sanidad de Güines, para rendir informe acerca de los casos de Fiebre Tifoidea de Güines.

El doctor Cañizares, expuso que en la actualidad en el Hospital de la expresada localidad existen diez casos pero que ocho son de los Términos municipales cercanos, y que solamente hay dos casos de Güines.

También el doctor Cañizares, rindió informe acerca de estado sanitario de toda la población.

Al retirarse de Sanidad, nos declaró que los enfermos de tifoidea son muy bien atendidos y que dentro de muy pocos algunos serán dados de alta.

M.E.C.D. 2016

MISCELANEA

Por Luis M. Somines

LABOR INUTIL

Hablando hace días el ilustre Héctor de Saavedra de las cosas buenas que tiene Toronto, se vió perplejo porque al mencionar a los naturales de esa ciudad, no sabía si decir "torontinos" o "torontanos". El caso es que denominar a los naturales de una ciudad, es algo tan difícil como sería imitar con éxito los cigarros Especiales de La Gloria. No sé si en el idioma inglés lucharán quienes lo hablan con la misma dificultad que luchamos nosotros, y en ese caso los acompaño en su sentimiento, cordialmente.

El español que quiera saber como se denominan los nativos de cualquier pueblo, tiene que aprendérselo de memoria como la tabla de multiplicar. Es esa una de las cosas donde también se manifiesta lo inútil que resulta la Real Academia Española, o, por mejor decir, los miembros ilustres que la componen. No es que yo quiera o pretenda negarles competencia; nada de eso. Pero ¿de qué sirve el que un hombre sea apto para una cosa, si no se dedica a ella? Un experto en fabricar máquinas Remington o cerveza Llave de nada sirve si permanece inactivo.

Así, los Sres. Académicos, son algunos de ellos excelentes personas, escritores ilustres, lexicógrafos eminentes ,etc., pero todo eso y la cara-bina del Sr. Ambrosio, viene a ser para el idioma una misma cosa.

De vez en cuando se reúnen, bostezan, cabecean un poco desenudo dormir, hablan de los últimos libros publicados, de lo bueno que resulta desayunarse con un chocolate cual el de La Gloria, y algún que otro despellejamiento a cualquier amigo.

Cuando por defunción de algún miembro va otro prohombre a ocupar la plaza, se leen unas cuantas paparruchas en forma de discursos dándole la bienvenida al nuevo académico, a lo que contesta el aludido devolviéndoles las mismas o parecidas guataquerías, que consisten en manifestar que la honra inmerecida de verse entre tan insignes personas para él. Es, en fin, un toma y daca de palabras zalameras y engañosas. Luego se acaba la sesión entre el elogio mútuo de las corbatas estilo Rusquella que cada uno lleva.

Los años transcurren y las juntas de durmientes se suceden unas a las otras como las olas del mar, sin que el idioma reciba el más ligero beneficio.

Si yo viviese en Madrid y tuviera el alto honor de tratar a algún miembro de la Academia de la Lengua, le aconsejaría que cambiasen, entre otras cosas, algunos de los nombres con que se denominan los naturales de tal o cual pueblo. Y lo aconsejaría con el mismo fervor que pongo en recomendarle al lector diabético los alimentos Heudebert que vende la Casa Recalt.

Para que el lector me comprenda mejor, diré que cambiaría el nombre de los abulenses, por el de avilenses. ¿Qué parecido ni semejanza tiene el nominativo abulense con el natural de Avila? En cambio diciendo avilense, todo el mundo entendería que se trataba de un natural de esa provincia. ¿Me explico?

Bien pues a los de Oviedo también les haría su reformita boba... Nada que en vez de ovetenses los llamaría oviedenses. La letra "t" no tiene ningún pito que tocar en ese nombre aunque le pongan una corbata Rusquellana, pongo por alto prestigio de indumentaria.

De esta manera, cuando alguno preguntase el lugar de nacimiento de nuestro grande Athanasius Riverus, podíamos decir a boca llena: Es oviedense.

Pero el lector comprenderá que todo esto es un decir por no callar. Nuestros insignes académicos, seguirán yendo a las juntas a bostezar, dar cabezazos, hablar de cosas triviales, despellejar a tal cual amigo y darse pisto por ahí diciendo que pertenecen a la Real Academia Española.

Visto lo cual, implanto por una sola vez, y con permiso de La Semana, la trompetilla en esta sección, para dedicársela con todos los respetos debidos a los miembros que componen dicha Academia.

. . . . . .

La fama que goza La Diana, de Reina y Aguila, es debida a que emplea los mejores productos que se conocen. No olvide que ha reajustado los precios.

Se lamenta "El Cubano Libre" de que en España haya prohibido un obispo a los católicos toda relación con los rotarios y de que clausurasen una escuela protestante.

Esto le da pie para decir con amarga tristeza que la Madre Patria continúa a la zaga de la civilización.

Bien hombre, bien, ¿y a Ud. qué diablos le interesa eso? Ello debe tener tan poca importancia para Ud. como la que tiene para mí el que hayan suprimido los vuelos de aeroplanos particulares desde las tres de la tarde en adelante.

Preocúpese de que no le falte el delicioso vermouth Brochi y dejese de ver pajas en ojos ajenos.

"Alcázar" es el hotel que más comodidades le brinda y a la vez el que cobra precios sumamente razonables. Está hecho especialmente para familias honorables y a los viajeros les es sumamente cómodo por estar cerca de la estación central, en Cárdenas 91.

Y vayan varios entrefilets del querido Novo:

"A un sujeto que hurtó una máquina de coser le ha impuesto el juez ciento ochenta días de arresto.

¡Qué tendría dentro la máquina, Dios mío!".

Realmente, ahí el arrestado fué el juez, tan arrestado como frescas las semillas para hortalizas que venden los Sres Langwith y Co., en Obispo 66.

Vaya otro.

"Un cable de Moscú asegura que en Ukrania se mueren de hambre millón y medio de personas.

Se mueren de hambre porque quieren.

Podrían morirse de risa, que es más divertido y les iba a costar lo mismo".

Para estar alegre no hay más que arribar a la gran barra del café La Florida, de Obispo y Monserrate, que es lugar donde sirven las bebidas sin mixtificación y donde trabajan los cantineros más expertos.

CHARADA

¿Tercia-prima prima-dos,
prima-dos tercia-primera?
Primera-segunda-prima
Prima-segunda y tercera.

La solución es estoque, y la charada pertenece al querido amigo don Antonio García, dueño del depósito de tabacos y cigarros sito en Reina y San Nicolás. Este don Antonio ha hecho una revolución vendiendo cajetillas de cigarros a centavo, al que compre más de una. Esto es; por una cajetilla cobra nueve centavos, y la segunda puede adquirirse abonando un centavo más.

NO TUVO EFECTO EL CONSEJO DE DISCIPLINA AYER

Nuevamente dejó de concurrir el Dr. Arístides Agramonte. — Profesores que asistieron

Con asistencia de los Profesores doctor Eugenio Krabb, Ismael Clark, Raimundo de Castro Bachiller, Atanasio Hernández, José Capote Díaz, Francisco del Río y Ricardo Gómez Murillo, presidiendo el señor Decano de la Facultad de Medicina y Farmacia doctor Luis F. Rodríguez Molina y como Secretario el de la Facultad doctor Ramón A. Mendoza, se reunieron ayer tarde — dadas las 4, hora de la convocatoria — los mencionados Miembros del Consejo de Disciplina de dicha Facultad.

La sesión, al cabo, no pudo efectuarse por la ausencia del doctor Arístides Agramonte, por lo que el señor Decano acordó diferir para nuevo señalamiento la celebración del Consejo disciplinario.

El señor Decano, doctor Rodríguez Molina se entrevistará hoy con el señor Rector de la Universidad para darle cuenta.

UN RECORDATORIO DE LA COMISION DE ESTADISTICA

Todos los profesionales están en el deber de enviar el cuestionario que se les ha remitido

A virtud de diversas consultas hechas a las oficinas por los señores profesionales en relación con la estadística que de los poseedores de títulos universitarios se está confeccionando, interesa hacer constar para general conocimiento que todos los señores profesionales están en el deber de enviar debidamente llenado a las oficinas establecidas en Avenida de la República 130 bajos, el cuestionario que se le ha remitido sin aducir el hecho de haberlo efectuado en 1926 en una estarística similar confeccionada por esta Comisión, pues los particulares consignados en aquella estadística son distintos a los que nos interesa conocer en esta que ahora estamos compilando.

Rogamos a los señores profesionales que no hubiesen recibido cuestionario, se sirvan solicitarlo a estas oficinas.

LOS EFECTOS DE ELECTRICIDAD EN BONIFICACION

Será pedida para los importados por la Compañía Cubana de Electricidad en los aranceles

La Cámara de Comercio de la República presentará hoy sendas exposiciones a los Secretarios de Hacienda y de Agricultura, pidiéndoles que concedan y apoyen respectivamente, una beneficiación de un cincuenta por ciento sobre los derechos arancelarios actuales, a todos los efectos eléctricos que importara próximamente la Compañía Cubana de Electricidad, de acuerdo con un contrato que ha firmado con los señores Gómez Mena, para implantar en los centrales azucareros de dichos señores hacendados el sistema de regadío eléctrico.

Funda su petición la mencionada entidad en el hecho de que tratándose de una medida de gran utilidad para el desarrollo agrícola del país, y en oportunidad de que precisamente el gobierno de la República trata de crear un fondo especial con dicho propósito, ninguna oportunidad mejor para hacer los ensayos que se proponen, ya que un particular de su peculio hará tal experiencia.

COLCHON LIFE

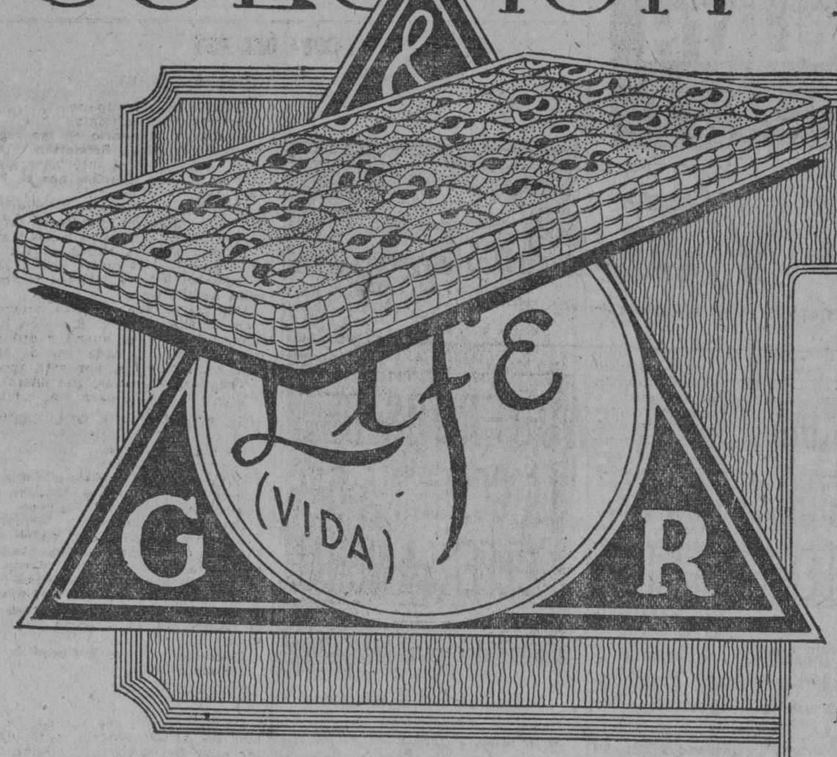

Colchón Plus (camero)
$10.00
Miraguano Flor
Camera, $16.00
FLOR DE CEIBA
Tipo Extra Camero
$17.00
Flor Seda Primera Calidad
Camero, $20.00

Se envían libre de gastos a cualquier lugar de la República

Tte. Rey y Habana La Casa Life Telefono A-6724
Unica Sucursal: San Rafael y Rayo. Telefono M-7063

Novoa y Co., de Sol 70, fabrican bellísimas coronas de biscuit y las venden a precios sumamente razonables.

LLENALO DE AMOR

Siempre que haya un hueco en tu vida, ¡llénalo de amor!

En cuanto sepas que tienes delante de tí un tiempo baldío, ve a buscar el amor.

No pienses: Sufriré y careceré de "Nacionales" de Partagás.

No pienses: Duraré.

Ve siempre, diáfanamente, regocijadamente en busca del amor.

¿Qué índole de amor? No importa; todo amor está lleno de excelencia y nobleza.

Ama como puedas, ama a quien puedas, ama cuanto puedas; pero ama siempre.

No te preocupes de la finalidad de tu amor. El lleva en sí mismo su propia finalidad.

No te juzgues incompleto porque no respondan a tus ternuras: el amor lleva en sí su propia plenitud.

Siempre que haya un hueco en tu vida, ¡llénalo de amor!

Amado Nervo

Y siempre que oiga Ud. a un individuo quejarse de dispepsia recomiéndele la Pepsina y Ruibarbo del Dr. Bosque, que ha curado a millares de pacientes.

Pensamientos.

La justicia en sus horas de ira enciende siempre a la vez, según la fuerza de las almas en que arraiga, apóstoles y criminales.

Don Pancho el de La Isla.

Se afirma un pueblo que honra a sus héroes.

Luis Angulo Pintado

Las rosas empiezan a mustiarse en cuanto se las arranca del rosal.

Arthuron Brisbane

Para cada uso debe emplearse una pintura distinta. En la surtida ferretería "Aguila 100" le venden la pintura adecuada que Ud. necesita. Es la casa más surtida en ese artículo.

CANTARES

Que a la gloria llegaba
soñé ayer noche,
como no te encontraba
me volví en coche.

Para vivir necesito
mucho espacio, muchas flores
y muchísimo cariño.

En Maloja 13 se ha instalado el gran cortador don Enrique de Lago, el maestro de maestros. Vaya allí a que le enseñe las novedades en telas para la próxima estación invernal.

DE UTILIDAD

El mejor tratamiento contra la caspa es un lavado regular con jabón medicinal, como el de resorcina, azufre o bálsamo del Perú. Estos lavados diarios se practicaron con agua tibia.

También se recomienda contra la caspa el empleo de la mezcla siguiente que puede obtenerse en cualquier farmacia: alcohol 50, agua de colonia 100 p., naftol beta 5 p., esencia de alp., naftol beta 5 p., esencia de almendras amargas Q. S.

Se frota el cuero cabelludo con este producto, después de haberlo lavado con agua tibia.

Centenares de ex-pacientes viven agradecidos a La Moderna Ortopedia de O'Reilly 73, teléfono M-1475, que es donde hacen las fajas más prácticas para vientres caídos y los bragueros garantizados.

MARMOLES. LOS MEJORES CASA "MANFREDI"

La nota final.

Entre amigos.

—El médico me dijo que si no dejaba el cigarro tenía mis días contados.

—¿Y lo dejaste?

—Sí, dejé al médico.

El colmo de un avaro.

No dar ni la hora.

Luis M. SOMINES

Cuba en Rotograbado

El Album más artístico, más completo y de mayor actualidad que se haya editado de la Isla de Cuba.

Cómo serán nuestros números del interior:

Siguiendo en el desarrollo del programa que normará la publicación de la nueva revista rotográfica de los Jueves del DIARIO DE LA MARINA, queremos hacer saber a nuestros lectores y anunciantes cómo serán editados los números del interior de la República.

Debemos, en primer término, llamar la atención sobre que es nuestro propósito, que no quede ningún pueblo, por pequeño que sea, ni ningún central azucarero, ni empresa industrial de importancia, sin que refleje su existencia en las páginas de CUBA EN ROTOGRABADO. Al efecto, cuando la poca importancia de un lugar no baste, por si sola, para editar un número entero dedicado a él, agruparemos dos, tres o más de esos pequeños centros de población más vecinos, y con ellos formaremos el número respectivo.

Trabajaremos indistintamente en las seis provincias, e iremos formando números en cada una de ellas para sus ciudades, poblados, centrales, empresas industriales, etc., etc., haciendo aparecer en cada uno de esos números todo lo que más brilla y vale en cada lugar; así como dedicaremos preferente atención al aspecto de su vida comercial, agrícola, industrial, bancaria, literaria y social y a las Sociedades Cubanas y Regionales Españolas y a los fundadores y directivos actuales, pues queremos que CUBA EN ROTOGRABADO sean el exponente más completo de la vida nacional y de la de los extranjeros que radican en Cuba.

CUBA EN ROTOGRABADO **no contendrá información extranjera, pues es una revista exclusivamente cubana, hecha para mostrar la grandeza de Cuba y el valer de sus hijos; así como el mérito y los progresos de las colonias extranjeras que en ella viven.**

Debe usted conservar cuidadosamente todos los números de CUBA EN ROTOGRABADO para coleccionarlo y formar con ellos el Album más completo, artístico y de mayor actualidad de la Isla.

No olvide que pueden faltarnos los números atrasados cuando usted los solicite. Si usted quiere que su colección NO QUEDE TRUNCA, debe usted dirigirse desde ahora a la Administración del DIARIO DE LA MARINA en demanda de una suscripción que le asegure recibir con regularidad todos los números de CUBA EN ROTOGRABADO.

El 10 de Octubre pròximo espere nuestro nùmero-prospecto y en él la aparición de las HABANERAS ROTOGRAFICAS DE LA SEMANA, por el Maestro de la Crónica señor Enrique Fontanills :: :: :: :: :: :: ::

M.E.C.D. 2016

UN CUPÓN GRATIS POR CADA COPA DE VINO GOLIATH
AUTOMOVIL "CHEVROLET" TURISMO
MODELO 1928, SE ENTREGARÁ LIBRE DE GASTO AL QUE TENGA EL Nº DEL PREMIO MAYOR DE LA LOTERÍA NACIONAL. POR 15 CUPONES SE ENTREGARÁ UNA PAPELETA NUMERADA

Los Ultimos Trenes que Salieron Anoche

El Gobernador Villena.— Anoche, en el tren Expreso Limitado, regresó a Camagüey el gobernador de aquella provincia señor José Antonio Villena, que fué despedido en la Terminal por familiares y amigos.

Antonio Perera.—Salió anoche para el Central Estrella en el tren Expreso Limitado el señor Antonio Perera, administrador general auxiliar de dicha Compañía azucarera.

El doctor Ramón Zaydín.— En el tren Expreso Limitado salió anoche para Morón atendiendo asuntos profesionales el Representante a la Cámara doctor Ramón Zaydín.

Amado Sigarreta.—En el tren Expreso Limitado salió anoche para Santiago de Cuba el señor Amado Sigarreta, apoderado general de la United Fruit Co.

El Alcalde de Placetas.—Anoche, en el tren Expreso Limitado, salió para Placetas el señor Fernando Fernández ,alcalde de aquel término.

El Alcalde de Ciego de Avila.—Regresó anoche en el tren Expreso Limitado a Ciego de Avila, el señor José María Cabrera, alcalde de aquel término, que fué despedido en la Terminal por el senador Modesto Maidique y por su secretario particular el joven Rafael Lugioyo.

El Administrador del Central Chaparra.—En el tren Expreso Limitado regresó anoche a Chaparra el señor R. B. Wood, administrador general de aquella finca azucarera.

Tren Expreso Limitado.—Salieron anoche por este tren: a Manzanillo, Germán Viera; a Santiago de Cuba, el doctor Alejandro Rivas Vázquez, que seguirá viaje a Santo Domingo, D.; a Jaronú Manuel Guevara y su esposa CRarmen Heredia; a Santa Clara el vicepresidente de aquel Consejo Provincial doctor Salvador García Ramos, el representante doctor Octavio Barrero, Carlos Guerra, los inspectres del uno y medio por ciento Agustín Antón y Crescencio Ojeda, Raul E. Pina; a Camagüey, el ingeniero García Vázquez, Alvaro Sánchez, uJan Mejuto, Delfín Lazo; a Placetas, el presidente de aquel Ayuntamiento doctor Antonio Asensio; a Santa Clara, el coronel López Leyva; a Santo Domingo, Emilio Amador; a Sancti Spíritus, el doctor Guillermo Valdivia, presidente de aquel Ayuntamiento; al Central Agramonte, Víctor Porter.

Tren a Cienfuegos.—Salieron anoche por este tren: a Pedro Betancourt Tomás I. Fernández, Serafín Sarmiento y Francisco Néstor; a Cienfuegos, el Representante doctor Alberto Aragonés, José González, Rogelio Fernández, el doctor Domingo Reposo, Eduardo Hernández, Jorge Tamajón, la señora Antnia Pozo de Schweip y su hija Gloria, la señorita Ana Marchena.

El Marqués de la Real Proclamación. — Anoche, acompañado de su hijo Gonzalito, salió para sus posesiones en la Ciénaga de Zapata, el señor Manuel Antón Morales, Marqués de la Real Proclamación.

Fallecimiento.— Ha fallecido víctima de cruel dolencia, la respetable señora Juana Sardiñas de Sardiñas, madre amantísima del señor Carlos Sardiñas, jefe auxiliar de Trenes del Departamento de Tráfico de los Ferrocarriles Unidos y de la señorita Amada Sardiñas, empleada también de aquel departamento.

Llegue hasta sus familiares nuestra más sentida condolencia por tan irreparable pérdida.

El coronel Federico Bacallao.— De su colonia en San Pedro de Mayabón, llegó ayer tarde el coronel del E. L. Federico Bacallao, ex jefe de la policía Secreta en el período de Don Tomás.

Para su Eterna Majestad la Mujer Belleza, hermosura y salud se consigue con las legítimas e inimitables PILDORAS ORIENTALES, patentadas bajo el núm. 81119. Siempre con éxito maravilloso. Pida folleto al Depto. Píldoras Orientales. Apartado 1344. Habana. • De venta en Boticas.

HABANERAS

LA COPA DEL REY

GANADA POR ENRIQUE CONILL

Triunfo de un cubano.

Grande, señaladísimo.

Acaba de obtenerlo en las regatas de yachts en San Sebastián.

Se celebraron el miércoles en opción a la copa donada por S. M. el Rey Don Alfonso XIII.

Como su yacht, Yara, triunfador en otras jornadas náuticas, fué con el que ganó la Copa el señor Conill.

El conocido sportman cubano tiene preparado un nuevo yacht con el nombre de **Rosita II** para la temporada de invierno.

Por cierto que en esas competencias náuticas irá en el timón la señora de Conill, la buena y dulce Lily Hidalgo, que cada vez se siente más entusiasmada por este sport.

Tengo mucho más que decir.

Que me reservo para más adelante.

EL PRESIDENTE DEL YACHT CLUB

En viaje de recreo.

Por varias semanas.

Para el lunes próximo tiene dispuesto su viaje a los Estados Unidos el señor Jacinto Pedroso.

Con el caballeroso y espléndido Presidente del **Habana Yacht Club**, embarca su esposa la elegante señora Chefta Aróstegui de Pedroso, leader de nuestra gran sociedad.

En el suntuoso hotel **Comodoro** pasarán los distinguidos viajeros todo el tiempo de su estancia en Nueva York.

Regresarán en el invierno.

¡¡Felicidades!!

EN VIAJE DE REGRESO

De Europa.

Tras larga ausencia.

Llegaron en la tarde de ayer el coronel Charles Aguirre y su esposa tan admirada y tan querida Fredesvinda Sánchez.

De la estación del Arsenal se trasladaron al cementerio para depositar unas flores sobre la tumba de su infortunado hijo Carlitos.

Amigos numerosos le hicieron objeto de un cordial recibimiento.

¡¡Mi bienvenida!!

(Continúa en la pág. SIETE)

USE Medias de Seda VAN RAALTE
Porque a usted le gustan las cosas buenas

"TRIANON"
Un nuevo estilo en fino glacé color ocre-canela
Tacón alto y mediano
$10.50
A. Alvarez
HERMANOS ALVAREZ. Neptuno y San Nicolás. Teléfono A-7004

DENTOL DENTIFRICO ANTISÉPTICO
LIQUIDO PASTA POLVO JABON
ANTISEPTIQUES COMPOS
Maison FRÈRE, 19 Rue Jacob. PARIS

Neuralgia Dolores de Cabeza y del Cuello
Durante más de 75 años el Linimento Minard ha aliviado instantáneamente estas dolencias, cuando otros medicamentos han fallado. Muy fácil de aplicación, no mancha o quema, ni es grasiento. Empleado externamente en frotaciones sobre las partes adoloridas o inhalado del propio frasco o de las manos, es de una eficacia positiva en toda clase de dolores musculares; de cabeza, cuello o garganta; de espaldas o costados; y de los pies y las manos.
MINARD COMPANY
Framingham, Mass., E. U. A.
LINIMENTO PARA EL DOLOR MINARD

ES TRAIDO DESDE SANTIAGO DE CUBA EL JOVEN ANTONIO SAGARO, A QUIEN SE ACUSA DE COMUNISTA

El Director de Beneficencia regresó ayer. Una comisión de la Colonia Española de Santiago de Cuba.—El Jefe Militar de Oriente.—Movimiento de pasajeros por la E. Terminal

Llegó un joven acusado comunista.— En el tren Expreso Limitado, fué traido ayer por la mañana de Santiago de Cuba, el joven Antonio Sagaró, sobre el cual pesa la terrible acusación de aquella policía de que es uno de los más temibles comunistas que existen en Cuba.

Al interrogarle el repórter a su llegada, solo nos manifestó que era traído para su reclusión en la Cabaña, pero que tenía su conciencia tranquila, pues en ningún momento había profesado ideas de "Comunista".

Una comisión de Santiago de Cuba. En el tren Expreso Limitado llegó procedente de Santiago de Cuba, una comisión de la Colonia Española de aquella Ciudad, integrada por su Presidente señor Calixto Bergnes, Higinio González Vice-presidente, Venancio Mercadel y Pedro Abascal, con el fin de de solicitar del Sr. Presidente de la República, se le conceda autorización para levantar en el parque de San Juan un monumento al soldado español.

El Coronel González Valdés.— En el tren Expreso Limitado, llegó ayer por la mañana procedente de Santiago de Cuba, el Coronel González Valdés Jefe de aquel Distrito Militar.

El Dr. Lorenzo Comas.— Procedente de Santiago de Cuba, llegó ayer por la mañana en el tren Expreso Limitado el Dr. Lorenzo Comas, alto funcionario de la Secretaria de Sanidad, que viene con el objeto de que el Dr. Francisco María Fernández, Secretario de Sanidad, le entregue la memoria y los planos del nuevo Hospital que se levantará en el pueblo de Songo, provincia de Oriente.

Mr. M. J. Leonard.— Procedente del Central "Punta Alegre", llegó ayer por la mañana en el tren Expreso Limitado, el señor M. J. Leonard, Vice-presidente de aquella compañía azucarera.

Agustín Benedict.— Regresó ayer por la mañana a Jatibonico el señor Agustín Benedict, Presidente de aquel Ayuntamiento.

Primitivo del Portal.— Salió ayer por la mañana para Matanzas, el señor Primitivo del Portal Ingeniero Jefe de las Obras de la Carretera Central en la División de Santa Clara.

El Alcalde de Máximo Gómez. Regresó ayer por la mañana a Máximo Gómez, el Dr. Elías Olivella, Alcalde Municipal de aquel Término.

Antolín del Collado.— Salió ayer por la mañana para Santa Clara, el señor Antolín del Collado, Segundo Jefe de la Sección del 1 1-2% de la Secretaría de Hacienda.

El Director de Beneficencia.— Regresó ayer por la mañana de Vueltas el Dr. Fernando del Pino, Director de Beneficencia.

Expreso Limitado.— Llegaron por este tren de Carlos Rojas, el doctor Juan Pereira Medina, de Antilla, Francisco J. Tremols, de Santiago de Cuba, el comandante Mauricio Montejo, el señor Salvador Ramos acompañado de sus familiares y Antonio Serrano, del Central "Cunagua", el señor Carlos Martínez, y Arturo García, de Sancti Spíritus, el señor Ignacio Piña acompañado de sus familiares y de Santa Clara, Luis Amor acompañado de su esposa la señora María del Carmen Serrate.

Tren a Santiago de Cuba.— Salieron por este tren al central "Alava", el señor Julio Tarafa; a Santiago de Cuba, los señores, Alfredo Alvarez, el R. P. Amado López, la señorita Emilia Griñán y el señor Ernesto Pujals Quesada y familiares, a Bayamo, el representante Soto Izquierdo, a Guantánamo, el señor Cayetano Girsona, a Sagua la Grande, Juan Romañach, Pompilio Montero y Luis Sánchez, a Santa Clara, el doctor José Ponce de León, Antonio Ramírez, el doctor Veitía, la señora Vda. de Ramírez y Juan Alonso, a Cárdenas, Juan Fernández, el ingeniero F. J. Casablanca y Pedro Mederos, al balneario de San Miguel, el señor Antonio Fernández y la señorita Amelia Comesaña, a Quemados de Guines, el señor Ramón Pontigo, Presidente de aquel Ayuntamiento, a Camagüey, el teniente del E. N. Ofelio Betancourt, Delegado de O. Públicas, a Jovellanos, el señor Roque Gumá, a Cienfuegos, el representante Elio Alvarez, a Almeida, el señor Félix Serrate; a Aguacate, los señores Juan Antonio Busch, Guido Sulter y Roque Allende, y a Encrucijada, Antonio Suárez y familia.

Trenes de Caibarién y Cienfuegos. Llegaron por estos trenes de: Caibarién la señora Pilar Roig Viuda de Menéndez; de Sagua la Grande el Dr. Humberto Soto, Alfredo Díaz y su hija Caridad; de Cienfuegos, José Hoyos Ramón Linares, Inspector de Comunicaciones, Pastor Escanaveríno, Francisco Guerra, Gil Madon, la señorita Hilda Don y Virgilio Macrado.

Tren a Camagüey.— Salieron ayer por este tren a: Santa Clara el coronel Alberto Meneses; a Camagüey, Juan Caballero y su hija Blanquita, la señora Caridad Perdomo de Lucas y su hija Margarita, Antonio Alvarez y señora, el Sargento Angel González; a Cienfuegos la señorita Juana Isabel García, Ricardo Jova, a Camajuaní José González, a Cárdenas los doctores Virgilio Ortega y Martín Novela, el Representante Andrés Trujillo, el Dr. José Veitía; a Máximo Gómez, Antonio Cuesta; a San Miguel de los Baños, el Ingeniero Rodolfo Martínez, a Colón el doctor Pedro A. Casanova, el pagador de los Ferrocarriles Unidos Jefe del Llano y el señor Rafael H. Gallardo; a Matanzas; el Superintendente del F. C. Cubano de Hershey Sr. Manuel Sainz.

El Registrador de la Propiedad de Colón.— Acompañado de sus familiares, regresó ayer tarde, a Colón el Dr. Luis Piña, Registrador de la Propiedad de aquel lugar.

Tren de Santiago de Cuba.— Llegaron ayer tarde por este tren de: Santiago de Cuba Rodolfo Luis Quintana y familia; de Bayamo Juan Soler; de Santa Clara Salustiano García Martínez, y señora, Miguel Santos, Luis Soto Mesa; de Camagüey Aníbal Miranda y su hermana Lourdes; de Matanzas Juan Quirós, Francisco Cruz Soler.

Viajeros de la tarde: Fueron ayer tarde por distintos trenes a Cárdenas Santiago Estevez, Vicente Martínez; a Campo Florido, Sebastián Campos y familia; a Matanzas Juan Palmer, Julio Vila Cuesta, señora Micaela Montes, a Pinar del Río, Luis Cárdenas y Soto, la señorita Amparo Cuervo; a los Palacios, Francisco Iglesias.

Llegaron de San Cristóbal— Heliodoro Gil, Representante a la Cámara, de Pinar del Río, José Sanza, Salustiano Lima; de Taco Taco, doctor Luis Sánchez, de Cárdenas señorita Mercedes Hernández, señor Julio Hernández, Enrique A. Barroso e hijos, las señoritas Juanita Sabina y Carmelina Reyes; de Remedios, Oscar del Pozo, su señora y sus hijos Margot y Orlando, Antonio Manso y familiares; de Jovellanos el doctor Francisco González Rodríguez, Juan Rodríguez y familiares; de San Miguel de los Baños, Francisco Arango y Mantilla; de Sagua la Grande doctor Ramiro Palena, Mario Tomasino; de Itabo la corresponsal de "El Mundo" en aquel lugar señorita Eloisa Freyre; de Camajuaní señora Blanca Sobrado de Rabago, Alberto Lanier; de Matanzas, el Representante a la Cámara J. M. Haedo, de Cienfuegos, Eduardo Allen y señora; el doctor Sotolongo y señora; de Santa Clara, Juan Gómez Sánchez, señora Rafaela Gómez de Duarte.

El Coronel E. Pujol.— De su colonia en el Central "Miranda" regresó ayer el coronel Eduardo Pujol.

GRANDES ALMACENES Fin de Siglo
DESPROPORCIONADOS
PUEDEN SER LOS PRECIOS
O PORQUE SON DEMASIADO ALTOS PARA UNA BAJA CALIDAD, O, AL CONTRARIO, PORQUE SE PIDE UNA CANTIDAD IRRISORIA POR UN ARTICULO QUE EVIDENTEMENTE VALE MAS.
En este segundo sentido son sumamente desproporcionados los precios de estos
VESTIDOS
Cualquiera que sea la calidad, el precio apenas cubre el costo del material!
Vea dos ejemplos nada más:
A 95 CTS. el vestido diseñado a la izquierda. De Warandol color naranja: la falda con pliegues, y el centro de la blusa adornado con trencillas de color contrastante. Vale el doble.
A la derecha, un precioso modelito de $ A 9.75 Crepé Mongol, de color fresa oscuro, con la falta tachonada y el frente de la blusa adornado con georgette de color contrastante.
95 cts.
9.75
CINCO GRUPOS DE VESTIDOS
Enormemente rebajados con motivo de nuestra gran venta de Fin de Estación
GRUPO 1 — VESTIDOS DE WARANDOL DE MUY BUENA CALIDAD graciosamente adornados con trencillas. Completo surtido de tallas y colores. A 95 CTS.
GRUPO 2 — VESTIDOS DE HOLAN ESTAMPADO EXCELENTE adornados con trencillas y botones, en surtido de estilos y dibujos. Rebajados a A $1.25
GRUPO 3 — DE WARANDOL Y HOLAN DE PURO LINO adornados con trencillas "D. M. C.". Ha sido reforzado con nuevos estilos A $2.95
GRUPO 4 — DE HOLAN, WARANDOL Y CRACH DE HILO ESTAMPADO. en estilos sumamente graciosos, tanto de corte como de material. A $3.75
Y, además, el grupo de $9.75, que comprende finísimos modelitos interpretados en Flat Crepé y Crepé Mongol de superior calidad.
ESTA ES POSITIVAMENTE LA OFERTA DE VESTIDOS MAS ECONOMICA QUE SE HACE HOY EN LA HABANA

Las Mercancías de Importación y su Impuesto

La unidad de criterio y la aplicación del arancel, de la competencia de la Aduana

El Secretario de Hacienda doctor Santiago Gutiérrez de Celis ha resuelto por Decreto lo concerniente a la fiscalización del cobro del impuesto del 3 por ciento y del 10 por ciento en las mercancías importadas y que dice así:

POR CUANTO: por la Dirección del Fondo Especial de Obras Públicas, que fiscaliza las operaciones de cobro del 3 y 10 por ciento de recargo arancelario, que de acuerdo con la ley de 15 de julio de 1925, se impone a las mercancías que se importen, con las excepciones que se determinan en el Reglamento correspondiente, se han venido expidiendo reparos a las Aduanas para las rectificaciones consiguientes, no sólo afectando esas operaciones del 3 y 10 por ciento, sino la clasificación arancelaria de tales mercancías, por entender mal aplicado el precepto de la Ley, y por tanto, mal verificado el cobro del 3 y 10 por ciento que se menciona.

POR CUANTO: la Sección de Aduanas de esta Secretaría es la llamada a velar por la unidad de criterio en cuanto a la aplicación del Arancel y demás disposiciones que con él se relacionan, de acuerdo con lo dispuesto en la Orden número 162 de 1901, que creó el Negociado de Revisión de Clasificaciones, y de conformidad con lo dispuesto en las Ordenanzas de Aduanas y Ley Orgánica del Poder Ejecutivo, debe someter a la acción del Secretario de Hacienda, todos los casos de controversias de aforos, para su resolución.

POR TANTO: para mantener la unidad de criterio en la interpretación y aplicación del vigente Arancel de Aduanas

RESUELVO:

Primero: De todo reparo que se formule por la Dirección del Fondo Especial de Obras Públicas, que afecte la clasificación arancelaria de la mercancía importada, se enviará por ésta a la Sección de Aduanas, dos ejemplares del reparo, la que devolverá uno de ellos con la conformidad, en el caso de aprobarlo, para la tramitación y curso correspondiente a la Aduana respectiva, por la oficina expedidora la que obtendrá su pago o anulación, pero dando traslado a la de Aduanas de toda impugnación que se verifique contra cambios de clasificación, para la información conjunta a quien deba resolver para su acuerdo final.

Segundo: Cuando la Dirección del Fondo Especial de Obras Públicas expida reparos que sólo se refieran al 3 y 10 por ciento de recargo arancelario que previene la Ley de 15 de julio de 1925 citado, sólo enviará una copia del mismo a la Sección de Aduanas a los fines de contabilidad, pero tramitándolos desde el primer momento con la Aduana respectiva, sin la previa aprobación que se requiere en los que afectan la clasificación arancelaria.

Tercero: Al expedirse por la Sección de Aduanas los reparos que afecten al 3 y 10 por ciento de la Ley de 1ú de julio de 1925, se dará traslado por la misma de un ejemplar a la Dirección del Fondo Especial de Obras Públicas para las anotaciones correspondientes y para que no se expida nuevo reparo por el mismo concepto y con relación al documento que lo origina, tramitándose por la Sección de Aduanas hasta su anulación o cobro, dando cuenta de toda impugnación a la Dirección del Fondo Especial de Obras Públicas para la información correspondiente.

Cuarto: Los reparos por cambio de clasificación que expida la Dirección del Fondo Especial de Obras Públicas y que no merezcan la aprobación de la Sección de Aduanas, serán devueltos a dicha oficina para su debida información y justificación de los motivos que se tengan, la que de no aceptarlos los impugnará y si la Aduana mantiene su oposición se le someterá entonces a la resolución del Secretario por la oficina expedidora.

Quinto: Del resultado que se obtenga en cada caso por una y otra oficina, deberán darse cuenta recíprocamente para las anotaciones correspondientes y fines de contabilidad.

(f.) Santiago Gutiérrez de Celis, Secretario de Hacienda.

La Indigestión
el mal aliento, la acedía, la flatulencia y los retortijones son indicios de que hace falta limpiar el estómago y los intestinos. Hay que hacerlo bien pronto, antes de que las materias tóxicas arruinen su salud y minen sus fuerzas.
Una dosis de REMEDIO DE LEONARDI PARA EL HIGADO basta para estimular las funciones normales del estómago, del hígado y de los intestinos. Saca todas las materias descompuestas y lo hace sentirse a uno como nuevo. Puede uno luego comer lo que apetece, sin temor de malas consecuencias.
El REMEDIO DE LEONARDI PARA EL HIGADO es también ideal para el estreñimiento, la bilis, las jaquecas y el entorpecimiento del hígado. Es de gusto agradable y no ocasiona retortijones.
REMEDIO DE LEONARDI PARA EL HIGADO
LA LLAVE DE LA SALUD

Hoy y Mañana
los dos últimos días
DE LA GRAN VENTA ESPECIAL POR EL CUARTO ANIVERSARIO DE NUESTRA REAPERTURA
Estamos satisfechos. El público ha correspondido a nuestra llamada, porque se convenció de que cumplimos lo ofrecido haciendo verdaderas
rebajas en todos los departamentos
Muchas amigas suyas han disfrutado de nuestro regocijo. Aprovéchese usted también (si no lo ha hecho ya) y venga HOY VIERNES Y MAÑANA, SABADO, a comprar muy barato
ALIDADES. ¡Queremos CLIENTAS CONVENCIDAS! REVUELVA LAS MESAS. COMPARE PRECIOS Y C
La Opera
TEJIDOS — CONFECCIONES Y NOVEDADES
GALIANO Y SAN MIGUEL (ACERA DE LOS PARES)

M.E.C.D. 2016

PARA ELLOS Y PARA ELLAS

Consultorio por la Doctora Herminia Planas

Secretos de una Parisiense — Conócete a ti misma

Estimada amiga:

Ese adorno de un volante rizado rodeando el escote, si es de un tejido suave, como georgette, moldea graciosamente los hombros, pero cuando se interpreta en otra clase de tela de más cuerpo, aumenta el ancho de los hombros, fatal naturalmente para las espaldas anchas de por suyo. (Compórense los grabados.)

Suya, Leticia.

PERO ME RESIGNO

Para esta ruta mía, tan disforme
(y tan larga,
y tan perennemente prodigada de
(obstáculos,
siento que no me quedan esperanzas
(ni báculos
y que es enorme el peso que en mis
(ensueños carga.

Y voy meditativo, siguiendo las
(pisadas
de los hombros que fueron por el
(mismo camino,
e igual que yo tuvieron las fuerzas
agotadas
en el instante mismo de ver el Ve-
(llocino.

Pero yo me resigno. Indiferente,
contemplo los sudores que bajan de
(mi frente
y mueren en la estéril impresión de
(otras huellas.

De vez en vez elevo las pupilas al
(cielo,
y ensayo con mis manos que roba-
(ron estrellas
la majestad de un nuevo y esperan-
(zado vueo.

"Muñequita". Para tu edad no creo prudente los impertinentes. Son más propio para cuando seas mayor. Estarás muy bonita con unos aros de carey estilo Harold Lloyd que sientan muy bien a las jovencitas y están muy de moda. En la Óptica "Argos", Neptuno 23, te graduarán la vista y adaptándose el que mejor te convenga.

CURIOSIDADES

Las abejas, avispas, hormigas y arañas preparan sus nidos y se guarecen en ellos varias horas antes de estallar una tormenta.

El bacilo tifoidea puede vivir de cinco a siete días sobre una moneda de oro; pero muere al cabo de pocas horas sobre cualquier otro metal.

PARA CONSERVAR LAS MANOS SUAVES

Una excelente receta para loción que conserva las manos suaves y blancas, se hace con dos dracmas de goma blanca de tragacantos, ocho onzas de agua de rosas y dos de agua caliente. Ablándese la goma blanca, que a ser posible se conseguirá pulverizada, con agua hirviendo y cuando esté fría y desleída agréguese el agua de rosas, una onza de glicerina, una onza de alcohol, y una cucharadita escasa de bórax pulverizado. Disuélvase el bórax en el agua de rosas antes de agregar el tragacanto. Si se desea se pueden poner en la mezcla unas cuantas gotas de la esencia preferida. Póngase en un frasco y téngase a mano para usarse cada vez que se lavan las manos. Frótese bien sobre la piel para que seque sola. Si la preparación comienza a espesar agréguesele más agua de rosas.

Otra buena loción se hace con una media onza de semilla de membrillo, dos onzas de agua caliente, cuatro onzas de glicerina, seis onzas de ácido bórico, treinta gotas de esencia de lavanda y doiez gotas de extracto de rosa blanca.

Póngase a remojar la semilla de membrillo en el agua caliente; disuélvase el ácido en un poco del hamamelis y, cuando el agua caliente haya enfriado agréguese la otra mezcla líquida que acaba de prepararse. Déjese reposar durante un día, sacúdase luego perfectamente, cuélese por una muselina y añádanse por último los perfumes. Esta loción puede usarse no solamente para blanquear y suavizar las manos, sino que también el rostro, el cuello y los brazos.

El uso de la loción después de lavarse las manos debe hacerse algo indispensable para la mujer cuidadosa de su persona. El uso regular de una buena preparación conserva la refinada contextura de la piel que es característica de una mano distinguida y cuidada. Conservando una botella de la preparación cerca del lavabo se hará muy fácil recordar que no debe pasarse sin ella.

NOTA:

Con la loción "Madame Luice" se obtiene el mismo buen resultado y "ya se encuentra hecha", a $1 el frasco en Industria 11, Telf. A-9327. (Industria 111.)

CHASCARRILLOS

Una definición.

Un profesor interroga en un examen a un joven tímido:

—A ver, joven: dígame, ¿qué es una selva virgen?

El alumno, un tanto sobrecogido al principio, pero con soltura al fin, contesta:

—Una selva virgen es... es... es aquella selva donde la mano del hombre no ha puesto jamás el pie.

El doctor vuelve de caza:—¡Vaya! No valía la pena de haberme levantado tan temprano y haber pasado todo el día andando para no haber matado nada.

—La mujer:—¿No te lo decía yo? Si hubieras pasado el día trabajando en tu profesión no dirías eso!

—¿Habrá un animal que sufra más que una jirafa con dolor de garganta.

—Sí; un cienpiés, con callos!

J. Rico.

Creo haber contestado su attatarta, pero en la duda, con mucho gusto lo hago en esta forma: Sí, señor, el agua de colonia "La Condesa", devolverá a sus cabellos grises, el olor que lueron en sus mejores años (sin que por eso se trate de una tintura). Por lo tanto puede aplicar la colonia con las manos, como lo hace con cualquier loción de perfuería. Complacido.

SALUD Y BELLEZA

La mujer elegante trata de conservar su esbeltez para lucir los vestidos, que en medidas mayores perderían todo su chic.

Pero no debe olvidarse que la salud es primera que la moda. Para conservarse en determinado peso y buena forma, lo principal es atenerse a una dieta y hacer ejercicio ordenado, no un día mucho y al otro, nada.

La persona que desea "reducir" deberá consultar primero a un buen médico antes de comenzar la dieta y los ejercicios, para que le diga en que ha de consistir la primera y que extensión tendrán estos últimos para no perjudicar su salud. Hasta no estar bien segura de la opinión de un facultativo, no comenzará el plan para reducir su obesidad que es siempre una enfermedad.

He aquí la tabla de **peso** correspondiente a la **estatura**, poco más o menos, teniendo en cuenta que si se trata de una mujer de huesos grandes o por el contrario, cortos, se rebajará o aumentará la proporción:

4 pies, 8 pulgadas, 112 libras.
4 pies, 9 pulgadas, 114 libras.
4 pies, 10 pulgadas, 116 libras.
4 pies, 11 pulgadas, 118 libras.
5 pies, 0 pulgadas, 120 libras.
5 pies, 1 pulgada, 122 libras.
5 pies, 2 pulgadas, 124 libras.
5 pies, 3 pulgadas, 127 libras.
5 pies, 4 pulgadas, 131 libras.
5 pies, 5 pulgadas, 134 libras.
5 pies, 6 pulgadas, 138 libras.
5 pies, 7 pulgadas, 142 libras.
5 pies, 8 pulgadas, 146 libras.
5 pies, 9 pulgadas, 150 libras.
5 pies, 10 pulgadas, 154 libras.
5 pies, 11 pulgadas, 157 libras.
6 pies, 0 pulgadas, 161 libras.

Desilusionada.

Una boca fresca, de dientes limpios y blanos, sanos, es el principal atractivo de su rostro, aun en el caso de una dentadura irregular... ¡Ya lo creo, unas personas atraen las simpatías de todos, con una boca grande "llena" de dientes, como se suele decir. ¡Dientes grandes, largos, irregulares "pero blanquísimos", de encías sanas y rosadas, llenos de carácter...

Como pasta dentrífica para cuidar su hermosa dentadura, le recomiendo eficazmente, la muy conocida pasta ZIODINE, que venden en todas partes. Basta que diga su nombre, así como suena en castellano: "Ziodine".

Ama de casa.

El desinfectante de moda es el "Pinosano" que se vende en latas de distinto tamaño, en boticas, ferreterías, almacenes de víveres y otras tiendas. Pida "jabón Pinosano". Es "líquido" y se emplea echando cinco cucharadas grandes en un cubo de agau para baldear los pisos. No lastima las manos y está hecho de aceite de "pinos verdes", por lo que tiene un olor muy agradable que se adhiere a las habitaciones baldeadas con él. Limpia admirablemente el piso, loza o madera, cemento, etc. y al mismo tiempo "desinfecta" la casa. No puedo darle más informes, pero sí decirle la dirección de su agente exclusivo en la Habana: señor A. Reyes, Dragones 104.

Don Pancho.

A ver si le sirve esta receta. En todo caso puede recurrir al boticario para que prepare la pasta.

COMO SE HACE UNA PASTA EFICAZ PARA PEGAR VIDRIOS

Cuando se desee obtener solamente una pequeña cantidad de esta preparación, se adquirirán quinientos gramos de creta o carbonato de cal. Se muele perfetamente sobre una piedra plana de mármol y se le va mezclando poco a poco, con un cuchillo, aceite de lino. Una vez que el polvo blanco quede bastante humedecido por el aceite se amasará con la mano, en todo sentido, para que adquiera una consistencia de masilla.

Cuando se quiera usar, se toma una poco de pasta, se amasa nuevamente con la mano para que se ablande con el calor y se extiende con la hoja de un cuchillo sobre las aristas del vidrio o cristal que se pretenda pegar. Si se endurece, se ablanca con un poco más de aceite.

PARA EL HOGAR
EL MARMOL

Vuestro lavabo es por encima de mármol, y al lavaros le llenáis de agua jabonosa; al empolvaros, cae un poco de polvo; los ungüentos, la humedad, ensucia el mármol blanco. Se debe secar a diario; pero a pesar de todo conserva un tinte gris feo.

El agua de sosa limpiará perfectamente el mármol blanco de vuestro lavabo.

Las manchas que no se quiten las frotaréis con blanco de España. Una raja de limón frotada sobre el mármol y después un lavado con agua templada le dejan perfecto.

Suscríbase al Diario de la Marina

CRONICA CATOLICA

POR UN CATOLICO

RESULTARON GRANDIOSAS LAS FIESTAS CELEBRADAS EN HONOR DE NTRA. SEÑORA DE REGLA EN EL SANTUARIO Y PARROQUIA DE SU NOMBRE

De una manera solemnísima y brillante se celebraron este año en el vecino y ultramarino pueblo de Regla, las tradicionales fiestas anuales en honor de Nuestra Señora de Regla, que con general beneplácito de superiores y feligreses dirige desde hace años el celoso y activo sacerdote P. Rosendo Méndez.

Grandes fueron los preparativos que para la celebración de dichas fiestas se venían haciendo desde hace algún tiempo a esta parte.

Izada la Bandera.—El día 29 de agosto a las siete de la tarde entre chupinazos y repiques le campanas fué izada la bandera de Nuestra Señora de Regla en la torre del santuario.

En la plazoleta de la iglesia congregóse una numerosa concurrencia de fieles, no tan solo del pueblo sino también de la capital.

Solemne novenario.—El día 30 dió comienzo el solemnísimo novenario doble de acuerdo con el siguiente programa:

Todos los días del novenario a las nueve a. m. celebróse misa cantada en la que ofició el Párroco P. Rosendo Méndez y al finalizar la misa, gozos cantados y ejercicios de la novena.

A las ocho de la noche ejercicio de la novena, letanías y gozos cantados.

Una selecta y numerosa concurrencia invadía el templo de Nuestra Señora de Regla que lucía para dichas fiestas sus mejores galas.

Los días de la novena fueron celebrados a intención de las siguientes personas:

El día 30 la misa cantada fué aplicada por la señora Fernanda Averhoff.

El día 31 por la señora Esperanza Rodríguez de A.

El día 1o. por la señora Francisca Meléndez viuda de Menéndez.

El día 2 por una devota.

El día 3 por el señor Agustín Hernández y Elicena.

El día 4 por el señor José Antonio Rubio en acción de gracias por la salud de sus nietos.

El día 5 por la señora Esperanza Ayala.

El día 6 por la señora Catalina García de Lamar.

El día 7 por la señora Tinita Lecours y Viñet.

Gran Salve.—El día 7 por la noche una vez terminada la novena, el Párroco P. Méndez, cantó gran salve solemne.

La parte musical estuvo a cargo del maestro Santiago Sampol y un nutrido coro de voces y orquesta.

Fuegos Artificiales.—Después de la salve se prendieron en la plaza diversas piezas de fuegos de artificio congregándose con dicho motivo, un gentío extraordinario.

Misa de Comunión General.—El día ocho, fecha de la fiesta principal, a las ocho de la mañana celebróse Misa de Comunión General armonizada en la que ofició el Párroco P. Rosendo Méndez.

Este año bien puede decirse que es la vez que mayor número de comuniones se han repartido en el Santuario de Regla. Pueden calcularse en más de ochocientas las comuniones distribuidas por el Párroco durante la misa y el resto de la mañana.

Misa Solemne.—A las nueve y media era imposible ya dar un solo paso en el templo y su plazoleta. Los vapores, lanchas, guaguas y automóviles llegaban constantemente con cientos de peregrinos.

Minutos después dió comienzo la Misa Solemne de Ministros a toda orquesta y voces en la que ofició Mons. Santiago Sainz de la Mora, Canónigo de la Santa Metropolitana Iglesia Catedral de la Habana, asistido de los padres Arcadio Mariñas y Ramón de Diego.

Fungió de Maestro de Ceremonias el Párroco P. Rosendo Méndez.

Sermón.—Ocupó la sagrada cátedra el ilustre orador sagrado Rvdo. P. Fray Juan de la Cruz, quien con extraordinaria elocuencia cantó las glorias y milagros de Nuestra Señora de Regla.

Exhortó a los fieles a que se acercasen a ella en casos de necesidad, con toda devoción y recogimiento en la seguridad de que serían escuchados.

El sermón del P. Juan de la Cruz, fué un Himno de gloria a Nuestra Señora de Regla y su devoción en nuestra República.

Al terminarse la fiesta fué objeto de múltiples felicitaciones de la numerosa concurrencia que la mayor parte se vió en la necesidad de permanecer fuera del templo por falta de cabida.

Parte musical.— La parte musical resultó sublime, estando a cargo de un escogido coro de voces y nutrida orquesta bajo la dirección del maestro Santiago Sampol.

Se cantó la misa del maestro Andrevi a gran orquesta y voces, estando los solos a cargo de los señores Emilio Blanco, tenor y del magnífico barítono Fernando Gurruchaga.

Se cantó también el Ave María del maestro Catrillo Guerra por la soprano señorita Nena Planas y el barítono Antonio Planas.

Los números de violín estuvieron a cargo del concertista señor Joaquín Baena.

Adorno floral.—El altar mayor lucía un artístico y precioso adorno floral confeccionado con profusión de arecas, flores y luces en caprichosa y artística combinación por los jóvenes Joseito Casanueva y Andrés Isern, quienes fueron objeto de múltiples felicitaciones por parte de los feligreses.

Jubileo.—Durante todo el día la iglesia y santuario de Regla se vió sumamente concurrido por millares de peregrinos que de todas partes concurrían a ofrecer su gratitud a la Santísima Virgen.

Obsequio.—A las 12 el P. Rosendo Méndez, obsequió a los sacerdotes oficiantes y a los representantes de los periódicos habaneros, con un almuerzo familiar que se deslizó dentro de la mayor camaradería.

Bendición de una Ambulancia.—A la una de la tarde fué bendecida por el Párroco P. Rosendo Méndez, una nueva y preciosa Ambulancia del Municipio, tipo Brockway, siendo lo más perfecto en su tipo y conteniendo un valioso y cómodo botiquín.

Fué apadrinada la nueva ambulancia por el Alcalde de Regla señor Fernando Bosch y su hermana Ana María Bosch.

Estuvieron presentes en la ceremonia Mons. Santiago Sainz de la Mora, P. Juan de la Cruz, señoritas Dulce María y Margot Tariche, señorita Concha López, Doctor Gustavo Varona, Paulino Bombalier, doctor Pedro A. Bosch, Jefe de Sanidad; Antonio González Regalado, capitán Oscar Perdomo y nuestros compañeros López San Juan, Eugenio Blanco Villar y Lorenzo Blanco Doval.

Terminada la ceremonia fueron sumamente felicitados los padrinos.

Presidencia.—Todos los actos de la noche anterior y de por la mañana el día de la fiesta fueron presididos por la Presidenta de la Congregación de Nuestra Señora de Regla, señorita Ana María Bosch y la directiva en pleno además de distinguidas damas de nuestra más alta sociedad.

Felicitación.—Felicitamos a la Directiva de la Congregación de Nuestra Señora de Regla y muy especialmente al Párroco P. Rosendo Méndez por las incomparables fiestas celebradas en honor de la Patrona.

LA CONGREGACION DE HIJAS DE MARIA DEL TEMPLO DE REINA, TRIBUTA CALIDO HOMENAJE A LA PATRIA DE CUBA

La Congregación de Hijas de María del templo de la residencia de la Compañía de Jesús de la Habana, celebra además de la Fiesta Patronal por la Inmaculada Concepción y el Mes de María, una función mensual el segundo sábado de cada uno de los meses del año, la cual dedica a conmemorar la advocación más principal de la Virgen María, que Nuestra Santa Madre Iglesia celebra en aquel mes.

En el actual de septiembre coincidió el segundo sábado con la Natividad de la Santísima Virgen y Nuestra Señora de la Caridad del Cobre, Patrona de Cuba.

A la Patrona de su amada Patria, dedicaron las virtuosas Hijas de María, su función mensual del presente mes revistiéndola del mayor esplendor posible, tanto en el adorno del altar de la Congregación, como en la Misa que fué cantoda magistralmente por el magnífico Coro de la Congregación, que mereció unánimes alabanzas de la numerosa y distinguida concurrencia que asistió a este homenaje de amor filial a la Patrona de Cuba, que tuvo una maravillosa ofrenda en las dos comuniones generales habidas, antes y después de la misa, porque el que come el pan eucarístico, come el Cuerpo del Salvador del Mundo, perfumado con la sangre de María. Ella su madre fué, y en su regazo nutrió su cuerpo entre sus dulces brazos; y hoy en la Eucaristía, como mística luz, está María.

También le ofrendaron el Santo Rosario, que sirvió como de preparación al homena eucarístico, que la rindieron las Hijas de María, como a la celestial Patrona de la República de Cuba, su amada Patria.

Ofició el Director de la Congregación R. P. Francisco Javier Asencio, S. J. a quien nos complacemos en felicitar así como a la Congregación por la unión de los más grandes amores, de Religión y Patria.

Terminada la misa se cantó el Himno Nacional a la Patrona de Cuba, con grandioso entusiasmo por las buenísimas Hijas de María.

DIA 14 DE SEPTIEMBRE

Este mes está consagrado a San Miguel Arcángel.

La Exaltación de la Santa Cruz.—Stos. Crescencio, Crescenciano, Alberto, patriarca, y Lauduino, cartujo, mártires; Santas Rosula y Salustia, mártires, y Catalina de Génova, viuda.

La Exaltación de la Santa Cruz.— Instituyóse esta fiesta para celebrar la memoria de aquel día en que el Sagrado Madero, en el cual el Salvador del mundo, Jesucristo, consumó la grande obra de la redención, fué solemnemente restituido por el emperador Heraclio a Jerusalén.

Pero se debe advertir que mucho tiempo antes de este suceso, así en la iglesia griega, como en la latina, se celebraba una fiesta con el nombre de la Exaltación de la Santa Cruz, en el mismo día catorce de septiembre.

Así, pues, parece muy probable que el emperador Heraclio muy de intento escogió el día 14 de septiembre para restituir la Santa Cruz al mismo lugar de donde catorce años antes la habían sacado los persas, como dia consagrado ya muy de antemano a la Exaltación de la Santa Cruz; y por esto se determinaron los sumos pontifices a instituir esta fiesta particular.

EN LA PARROQUIA DEL SANTO CRISTO

El próximo sábado día 15 a las 8 de la mañana, se celebrará en la Iglesia Parroquial del Santo Cristo, una gran Misa Solemne en acción de gracias a Santa Rita, fiesta que agradecido le dedica un doctor de esta capital, por un favor concedido.

Dicho doctor en unión de sus familiares comulgarán en dicha misa a la que se invita a los devotos de la milagrosa santa y fieles en general.

Este día con motivo de la Festividad de Los Siete Dolores Gloriosos de la Virgen Santísima, se ganará indulgencia plenaria visitando la Iglesia de los Padres Agustinos "Santo Cristo", siempre que se haya cumplido con lo ordenado por la iglesia para esos casos.

FIESTA Y PROCESION EN EL P. DE REGLA

El día 15 octava de la Virgen, Salve solemne.

El día 15 festividad de la Octava de la Santísima Virgen. A las 8 misa de comunión general con imposición de Medallas. A las 9 y media, Misa solemne con sermón por el Rvdo. P. Santillana de la Compañía de Jesús. Esta fiesta será presidida por el Ilmo. y Rvdmo. señor Arzobispo de Attalia Mons. Pedro González Estrada.

Por la tarde de este mismo día la gran Procesión de la Santísima Virgen por las principales calles del Pueblo con las Imágenes de San Antonio Abad y San José, acompañadas de dos bandas de música y el Cuerpo de Bombeos de ese pueblo.

ONOMASTICO DEL RVDO. P. MAXIMO BARQUIN C. M.

Celebra hoy su fiesta onomástica el muy querido P. Máximo Barquín, perteneciente a la comunidad de los P. Paules de la Iglesia de la Merced, donde con general beneplácito de superiores y feligreses desempeña el cargo de Director de la Guardia de Honor del Sagrado Corazón de Jesús.

Dadas las muchas simpatías con que cuenta el P. Barquín en nuestra capital y resto de la Isla, ya que en ella leva muchos años, no dudamos será objeto de numeosas pruebas de afecto y cariño.

Hoy a las ocho de la mañana se celebrará misa de comunión geneeal armonizada en la cual oficiará el festejado, y a la cual se invita a los miembros de la Guardia de Honor del Sagrado Corazón y fieles en general a fin de ofrecer la iomunión por sos intenciones.

Reciba tan distingoido amigo y excelente sacerdote nuestra felicitación sincera en su fiesta onomástica.

Ad multos annos P. Barquín.

GRANDES FIESTAS EN HONOR A NUESTRA SEÑORA DE LAS MERCEDES, QUE SE CELEBRARAN EN LA IGLESIA PARROQUIAL DE SU NOMBRE

SABADO DIA 15

A las 9 a. m.—Misa cantada, ejercicio de la Novena y despedida.

A las 8.1|2 p. m.—Santo Rosario; Letanías cantadas; Ejercicio de la Novena; Sermón; Despedida. Predicará el P. A. Tobar.

Este será el orden de la mañana y tarde en los demás días de la Novena.

El R. P. Angel Tobar, C. M. predicará los días 15, 19 y 23.

El R. P. B. Antón C. C., predicará los días 16 y 20.

El P. Máximo Barquín, C. M., predicará los días 17 y 22.

El P. Vicente Sainz, C. M., predicará los días 18 y 21.

DOMINGO 23.—VISPERA DE LA FIESTA

A las 8.1|2 p. m.—Esta noche tendrá lugar la "Gran Salve" tradicional en honor de Nuestra Señora de la Merced y predicará el R. P. Angel Tobar, C. M.

LUNES-DIA 24

Gran festividad de Nuestra Señora de la Merced.

A las 8 a. m.—Misa de Comunión General que celebrará el Rvdo. P. Antonio López, Visitador de los PP. Paúles.

Será armonizada con piadosos motetes y orquesta.

A las 9 a. m.—Misa solemne a toda orquesta que celebrará Monseñor Eustasio Fernández, con asistencia del Ilmo. Sr. Arzobispo de la Habana.

Predicará Mons. Santiago Amigó.

Los mejores cantantes de la Habana interpretarán a toda orquesta la misa segunda Pontifical del Maestro Perossi.

Advertencia.— La Iglesia quedará abierta tod oeste día para que a ella puedan acudir los devotos de la Merced.—A las 4 p. m. se rezará el Rosario; se leerá el acto de consagración y se permitirá subir al Camarín de la Virgen.

DIA 30-DOMINGO

Solemne procesión de Nuestra Señora de la Merced, por las calles de la Habana.

Tarde.—A lsa 5.—Rezo del Santo Rosario.—Breve plática por el R. P. A. Tobar, C. M. Acto de Consagración de las asociadas y demás fieles a la Vírgen de la Merced y solemne Procesión de Nuestra Señora de la Mercer en artística carroza por las calles de la Habana.

"Trasladamos a este día la procesión por seguir la inmemorial costumbre". Un grupo de niñas le hará corte de honor durante el recorrido y conducirá la preciosa carroza.

NOVENARIO

Personas piadosas que lo costean:

Día 15.— Srta. Isabel Beltrán (E. P. D.)

Día 16.—Sra. María Montalvo de Soto Navarro.

Día 17.—Sra. F. de Ruiloba.

Día 18.—Srta. Cecilia Tapie.

Día 19.—Sra. Alicia V. de Magarit.

Día 20.—Sra. Eulalia G. Vda. de González.

Día 21.—Srta. Mercedes Téllez.

Día 22.—Sra. Mercedes Campo de Tagle.

Día 23.—Srtas. Asunción y Carmen Gastón.

Día 24.—La Muy Ilustre Archicofradía.

Se suplica una limosna para sufragar los gastos de tan grandes y solemnes fiestas.

EN EL MONASTERIO DE LA PRECIOSA SANGRE

Hoy tendrá lugar en el Monasterio de la Preciosa Sangre, la festividad de la "Exaltación de la Santa Cruz", a la cual se invita a los Cofrades de la Preciosísima Sangre, y demás fieles.

FIESTA A NUESTRA SEÑORA DE MONSERRATE EN SU PARROQUIA

El próximo domingo tendrá lugar en la Iglesia Parroquial de Monserrate, la fiesta anual a su Titular.

A las 9 a. m., Misa solemne de Ministros, oficiando de Preste el Párroco, Monseñor Alberto Méndez.

El sermón a cargo del P. Juan Puig, ilustre Profesor de las Escuelas Pías de Guanabacoa.

La parte musical será interpretada por el maestro Sr. Jaime Ponsoda.

CULTO CATOLICO PARA HOY

En el templo del Corazón de Jesús, sito en Reina y Belascoaín, a las 8 de la mañana, celebra los siguientes cultos la Congregación de Jesús Crucificado y su Madre Dolorosa. Comunión general, exposición, Misa cantada, sermón, bendición y reserva. Visita, Motete e incensación del altar de Jesús Crucificado y su Madre Dolorosa.

En la Parroquia de Jesús, María y José, a las 9 a. m., celebra la función mensual reglamentaria, la Cofradía de Jesús Nazareno, con arreglo al siguiente programa: Exposición de Su Divina Majestad, Misa solemne, piadoso ejercicio, bendición y reserva.

En la Parroquia del Cerro, el piadoso ejercicio de los "Nueve Viernes" en honor a Jesús Nazareno, los cuales se aplican a manera de rogativa para que el Señor libre a Cuba del azote de los ciclones. Da comienzo a las 9 a. m.

En la Parroquia de San Nicolás de Barí, a las 8½ a. m., celebra la función mensual reglamentaria la Congregación de Nuestro Padre Jesús Nazareno, con Misa cantada y plática.

En Jesús del Monte, solemne función al Santísimo Sacramento por el Jubileo Circular.

En la Ermita de Arroyo Arenas, solemne función a Jesús Nazareno, a las nueve y media de la mañana.

En San Francisco, a las 9 a. m., piadoso ejercicio del Quinario de las Llagas de N. P. San Francisco y Misa solemne. A las 7½ p. m., exposición de S. D. M., Corona Seráfica ,piadoso ejercicio del Quinario, cantos y reserva.

CULTO CATOLICO PARA MAÑANA

En la Parroquia de Jesús del Monte, solemne función al Santísimo Sacramento por el Jubileo Circular.

En los demás templos, Misa y Salve cantada en honor a Nuestra Señora la Virgen María.

VIGILIA DE ADORACION NOCTURNA EN EL TEMPLO DEL SANTO CRISTO

En el templo del Santo Cristo ,celebrará el Quinto Turno, su Vigilia mensual reglamentaria en la noche del 15 al 16 del actual, la cual será aplicada, según las "Intenciones" del Primer Vocal del Consejo, como premio a su ardiente celo en propagar la Adoración Nocturna, habiendo él sólo inscripto muy cerca de cien adoradores, entre activos y honrarios.

El Hermano Cornelio Gutiérrez ,es digno de este homenaje de la Sección, al que muy complacidos nos unimos.

MUY ILUSTRE ARCHICOFRADIA DEL SANTISIMO DE LA PARROQUIA DE LA CARIDAD

La Muy Ilustre Archicofradía de lSantísimo Sacramento, erigida en la Parroquia de la Caridad, celebra el próximo domingo la función mensual reglamentaria con arreglo al siguiente programa: A las 8 a. m., Misa de Comunión general. A las 9, exposición de Su Divina Majestad, Misa solemne, sermón por el R. P. Ramón Rodríguez García, adorador nocturno de Jesús Sacramentado.

Con este motivo, el Mayordomo de la Archicofradía, Don José Argote, invita por su mediación a todos nuestros Hermanos en la Adoración Nocturna.

EXCURSION EUCARISTICA A MANAGUA

Los Caballeros de la Pasión, llevarán a cabo una Excursión Eucarística al pueblo de Managua el próximo domingo 16 del actual.

Saldrán para el expresado lugar a las 7 de la mañana y regresarán a las 10½ de la misma, a la Habana.

Se ruega a los excursionistas vayan confesados.

El precio del viaje de ida y regreso es de 80 centavos, incluyendo el desayuno. Los boletines pueden adquirirse en la portería del Covnento de los Padres Pasionistas, en la Víbora.

¿ES LA FARMACIA?

Le suplico me mande un frasco de la **"Pepsina y Ruibarbo Bosque"** pero tenga cuidado sea la legítima, pues me han dicho existen productos similares adulterados y el Doctor me ha recomendado tome sólo la de Bosque. Usted sabe compro siempre en su Farmacia por la confianza que me inspira.

La **"Pepsina y Ruibarbo Bosque"** produce inmejorables resultados en el tratamiento de la **Dispepsia, Digestiones difíciles, Falta de apetito, Neurastenia gástrica, Estreñimiento, Gases, Vómitos, etc., etc.**

LABORATORIO DEL DR. BOSQUE
TEJADILLO 36 - HABANA
DE VENTA EN TODAS LAS FARMACIAS DE LA ISLA

PARA SUS ANUNCIOS
INFORMESE CON
HIGINIO GARCIA Y GARCIA
DOMINGUEZ, 7 CERRO. TELEFONO: A-3176

MUEBLES FINOS
FACILIDADES DE PAGO
RESERVA EN LAS OPERACIONES

Alquilamos Sillas de Tijera en Todas Cantidades

La Casa Grande
MONTE 180. TEL. A.3606
ANUNCIO DE VADIA

¿Va su hija a la escuela con regularidad?

Muchas muchachas faltan a la escuela algunos días de cada mes por enfermedad, lo que, en la mayoría de los casos, es innecesario porque tanto las jóvenes como las mujeres de edad, pueden fortalecerse con el Compuesto Vegetal de Lydia E. Pinkham.

Los muchachas que sufren de agotamiento, insomnio, nerviosidad y falta de apetito, recobrarán nueva fuerza y vigor con el

Compuesto Vegetal de Lydia E. Pinkham

Su hija merece lo mejor en la vida.

Exija este empaque.

De venta en todas las farmacias.

¿QUIEN TIENE LA CULPA?

El mundo está lleno de enfermedades y dolores. ¿Quién tiene la culpa? Todo el mundo; y por consiguiente a menudo la falta es de ellos mismos. Pero la cuestión apremiante es lo que se ha de hacer, cómo se ha de aliviar y cómo curar. ¿Qué sería de nosotros si no se encontraran medios para combatir la enfermedad? Naturalmente la enfermedad nos destrozaría y el mundo quedaría despoblado. Hasta que aprendamos la manera de evitar las enfermedades, tenemos que agradecer que poseamos los medios de abatirlas y curarlas después de ser atacados, cuando, a semejanza de un salvaje con su hacha levantada, se presenta a quitarnos la vida. Especialmente necesitamos un tratamiento seguro y violento para esas afecciones que se han hecho universales y que desolan a la pobre humanidad en todas las estaciones del año. Nos referimos a tales afecciones como Clorosis, Resfriados, Debilidad Nerviosa, Afecciones de la Garganta y Pulmones, así como las que especialmente afectan a las mujeres y niños. Para estas, la **PREPARACION de WAMPOLE** se aproxima a un verdadero específico más que cualquier remedio que hasta ahora se ha descubierto por la ciencia. Es tan sabrosa como la miel y contiene una solución de un extracto que se obtiene de Hígados Puros de Bacalao, combinados con Jarabe de Hipofosfitos Compuesto y Extracto Flúido de Cerezo Silvestre. El Dr. F. Busquet, Habana, dice: "He usado desde hace años la Preparación de Wampole con éxito en enfermos postrados o debilitados." La original y genuina Preparación de Wampole, es hecha solamente por Henry K. Wampole & Cía., Inc., Filadelfia, E. U. A., y lleva la firma de la casa y marca de fábrica. Cualquier otra preparación análoga, no importa por quien esté hecha, es una imitación de dudoso valor. En las Boticas.

RUBINAT LLORACH
LA MEJOR AGUA MINERAL NATURAL PURGANTE
SE VENDE EN MEDIAS BOTELLAS EN TODAS LAS FARMACIAS DE LA ISLA DE CUBA

GRAMATICA DE LA Lengua Española
PUBLICADA POR LA REAL ACADEMIA ESPAÑOLA

Nueva edición, reformada

Acaba de ponerse a la venta la nueva edición, muy reformada, de la REAL ACADEMIA ESPAÑOLA, que contiene todas las últimas innovaciones introducidas muy especialmente en las partes que corresponden a ANALOGIA y SINTAXIS que han sufrido modificaciones muy importantes. Precio del ejemplar, encuadernado en pasta española, $3.75.

NUEVAS EDICIONES DE LAS OBRAS AGOTADAS DE VICENTE BLASCO IBAÑEZ

Debido a un autorización expresa de los herederos del insigne novelista, se han publicado OCHO nuevos tomos de sus obras, que no son inéditos, ni póstumos, sino que se trata de las primeras obras que produjo, que por motivos especiales habían estado agotadas desde hace más de veinte años. Todas ellas son de lo más interesante, pues es sabido que fué en sus principios cuando escribió las obras más notables y puede asegurarse que serán un éxito más que añadir a los ya conquistados. La lista es como siyue:

POR LA PATRIA. 1 tomo, en rústica.	$ 1.00
EL CONDE DE BASELGA. 1 tomo en rústica.	1.00
EL PADRE CLAUDIO. 1 tomo en rústica.	1.00
EL SR. AVELLANEDA. 1 tomo en rústica.	1.00
EL CAPITAN ALVAREZ. 2 tomos rústica.	2.00
LA SRA. DE QUIROS. 1 tomo rústica.	1.00
RICARDITO BASELGA. 1 tomo rústica.	1.00

ETERNA JUVENTUD
Ultima obra de Ellinor Glyn

No se trata de una novela, sino da una obra indispensable en todo hogar. Contiene reglas, consejos, recetas y ejercicios prácticos para adquirir la juventud perdida y conservarla. Dá fórmulas para eliminar grasas y corregir toda clase de defectos y arrugas y otros asuntos de interés para la mujer. La eminente novelista, ha querido dar a sus lectoras el secreto de la experiencia de su vida y esto es este su nuevo libro. Precio del ejemplar, encuadernado en tela, $1.00.

OTRAS NOVEDADES

GUERRA (JUAN CARLOS).— ESTUDIOS DE HERALDICA VASCA. Comprende Diccionario heráldico de la noble guipuzcoana, la heráldica de los Euskaldunas y las lecciones de Genealogía y Heráldica. San Sebastián, 1928. 1 gran tomo encuadernado en tela 5.00

SAGRADA BIBLIA. Nueva edición. Traducción del doctor D. FELIX TORRES AMAT. Edición económica, publicada con las debidas licencias. Madrid, 1928. 1 gran tomo en cuarto, con 2.400 páginas, encuadernado 4.00

MISAL COTIDIANO, por F. T. D. En latín y traducción en español. Barcelona. 1 tomo, encuadernado en lujo. 4.00

LOS CLASICOS OLVIDADOS. Hermosa colección de obras de los mejores autores, que una vez agotadas, han permanecido sin editarse de nuevo. Ahora se emprende la reedición, esperando hacer un servicio al público de habla española.

I y II. OBRAS ESCOGIDAS DE DON BARTOLOME J. GALLARDO. 2 tomos en pasta, ... 5.00

III.—ALVARO CUBILLO DE ARAGON. LAS MUÑECAS DE MARCELA Y EL SR. DE NOCHES BUENAS. 1 t., pasta 2.50

IV. OBRAS COMPLETAS DE JUAN ALVAREZ GATO. 1 tomo, en pasta 2.50

V. MARTINEZ DE CUELLAR. DESENGAÑO DEL HOMBRE EN EL TRIBUNAL DE LA FORTUNA Y CASA DE DESCONTENTOS. 1 tomo, en pasta 2.50

La Moderna Poesia
Obispo 135. Apartado 605. Teléfonos A.1171, 1172 y 1173. Habana.

CERVANTES
Galiano 62. Apartado 1115. Teléfono A.4958. Habana.

M.E.C.D. 2016

Telfs A.-3716 y A-2803

98 Centavos

HOY y MAÑANA

¡Los Ultimos Días de Gangas!

Está al terminarse nuestra estupenda VENTA A 98 CENTAVOS.

Acaba, con ella, la oportunidad más excepcional que ha tenido el público para comprar artículos de tejidos, sedería, perfumería y confecciones, por UNA TERCERA PARTE DE SU VALOR.

Lotes que valen 2 y 3 pesos, por sólo 98 centavos!

Grandes Sorpresas Mañana

Por ser el último día, incluiremos en esta oferta muchos lotes más, que constituirán un verdadero obsequio, al precio de 98 centavos. Será la sorpresa final de la quincena de los regalos!

"El Número 15"

MONTE, NUMERO 15, FRENTE A PRADO — No equivocarse: LA CASA NO HACE ESQUINA

SE PIDE AL ALCALDE ORDENE QUE EL TEMPLETE ESTE ABIERTO TODO EL DIA MIENTRAS PERMANEZCAN EN LA HABANA LOS VETERANOS DE LA GUERRA HISP-AMER.

Numerosas altast de fincas urbanas que han sido puestas al cobro. —Las licencias comerciales despachadas.—Nuevos comercios.—Trasmisiones de dominio.—Multas a infractores.—Relación de los últimos traspasos de automóviles. — Otras noticias

La Comisión pro recibimiento a los Veteranos de la Guerra Hispano Americana, ha interesado del Alcalde ordene que el Templete permanezca abierto durante los días del 6 al 12 de Octubre próximo, en que dichos veteranos celebrarán en la Habana su Trigésima Convención anual, a fin de que los mismos puedan visitar ese lugar histórico.

También interesa la Comisión de la Alcaldía, se imprima un folleto histórico de la Habana, para obsequiar a los veteranos, así como que se dicte un bando pidiéndole a los vecinos de la Habana adornen las fachadas de sus casas durante permanezcan en esta capital esos visitantes.

La hora de apertura de los cafés.—El señor Antonio Pérez y Manrique, pide a la Alcaldía se le informe a qué hora pueden abrir sus puertas al público los cafés confiterías y cafés cantina, en los barrios urbanos del Término.

Multas.—La Jefatura de la Policía Nacional remitió ayer a la Alcaldía 148 notificaciones de multas impuestas por distintas infracciones de las Ordenanzas Municipales, procediendo 55 de la Sección del Tránsito, 27 de la Quinta Estación, y el resto de los otros Prescintos.

Subasta de bienes embargados.—La Secretaría de Hacienda ha remitido a la Alcaldía para su fijación en los lugares públicos, el anuncio de subasta de bienes embargados por débitos al Estado, a los señores García Cabella y Cía., Vicente L. Arechaga, Fernández Trapaga y Cía., Pedro García, Celestino González, Carlos J. González, Pérez Delgado y Cía., y Pedro García.

Si percibe sueldo.—Solicita la Secretaría de Hacienda se le informe si la señorita Esperanza Alfonso y Pedroso, pensionada, recibe sueldo o auxilio alguno del Municipio.

Vendedores sin licencia.—Elías Fesey ha denunciado a la Alcaldía que los vendedores de las fábricas de helados situadas en Aguilera 42 y Aramburo 47, no abonan al Municipio licencia como vendedores ambulantes.

Elaboración de gas carbónico.—Desean los señores Quirós y de la Torre y Montero, se les diga si la industria de elaboración de gas carbónico está comprendida en la tarifa de Impuestos Municipales, y si consta que dicha industria se ejerza en la Habana.

Datos que piden los juzgados.—Los jueces de instrucción solicitan se les informe si son contribuyentes los señores Dr. Jesús Portocarrero, Braulio Hevia, Juan Navarro y Guerra, Francisco Rodríguez, Felipe Ibarra y Marcos y Carlos de los Cuetos y Alvarez.

Carbonero detenido.— La Séptima Estación de Policía denuncia al señor Benito González y González, por expender carbón ambulantemente sin tener licencia para ello.

Engrandecimiento de la compañía Cuba S. A.—Informó ayer a la Alcaldía el señor Luis García, Administrador General de la empresa de Omnibus Cuba S. A., que se han fusionado a esa entidad las empresas destinadas al propio servicio de pasaje, denominada Los Unidos, La Zenaida, La Americana, y La Ideal, constituyendo todas una sola organización bajo el nombre de Compañía de Transportes Cuba S. A.

Como resultado de esta negociación la Compañía Cuba ha adquirido los vehículos de las empresas fusionadas, calculándose en cerca de dos millones de pesos el capital con que cuenta la nueva organización.

Numerosas altas de fincas urbanas puestas al cobro.— El Departamento de Impuestos ha remitido a la Contaduría los recibos expedidos por la Sección de Impuestos Territorial sobre altas de fincas urbanas, debiendo los contribuyentes comprendidos en esta relación abonar los recibos antes de treinta días, para no incurrir en el 10 por ciento de recargo.

Guasabacoa letra A entre Santa Ana y Felicia, de Cipriano González; Gertrudis entre C. M. de Céspedes y Agustina, solar 12 manzana 15, Reparto Acosta, letra D, de Miguel Molina Armendi; Gertrudis entre C. M. de Céspedes y Agustina, letra H. Reparto Acosta, de Miguel Molina Armendi; Gonzalo entre Armas y Dolores Reparto Santa Amalia, Accesoria A, de Juan Rodríguez López; Lincoln entre Rivera y Armas Reparto Santa Amalia de María Andreu y Paoni; Gonzale entre Armas y Dolores Reparto Santa Amalia, Accesoria E, de Juan Rodríguez López; Gonzalo entre Armas y Dolores Reparto Santa Amalia, Accesoria C, de Juan Rodríguez López; Libertad entre Goss y Línea del Tranvía, solar 31 y 32, manzana 85, Arroyo Apolo de Juan Amador; Gonzalo entre Dolores y Armas, Reparto Santa Amalia, letra D, de Juan Rodríguez López; Josefina entre Gelabert y Avellaneda, parte del solar 7 manzana 20 Reparto El Rubio, de Paula Calero Vda. de Pérez y Esperanza Pérez; J. Delgado entre E. Palma y Luis Estévez, de Marcos Argudín y Domingo Hernández; Joaquín Delgado y Matanzas, solar 1 manzana 11 de Piedad, Domingo y Gonzalo de la Torre y otros; Finlay entre Av. de los Pinos y F. de Castro, solar 7 manzana 37 Reparto Los Pinos, de América Abreu de Barrera; Fonts entre Beale y 11, solar 26 manzana 7 Reparto Batista de Francisco Jiménez García; Lacret esquina a Sola número 518 de Sergio Triana Alvarez y Graciela Viamontes Cuervo; Enna entre J. Alonso y M. Pruna manzana 11 parte solar 1 y 3, Reparto Buenavista, de Juan Fonts Jorge; J. M. Goss entre E. Palma y Luis Estévez, solar 12 manzana 84 Reparto 2a. Ampliación Vivanco número 27, de Enrique Hernández Egia; J. H. Goss entre Libertad y 11 solar 18 manzana 87 número 60 de Jesús Catalán Torres; Joaquín Delgado entre Yumurí y Pinar del Río, solar 4 cuartón 20, Reparto Guasimal Arroyo Naranjo, de Sebastián O'Farrill; Gertrudis entre C. M. de Céspedes y Agustina solar 12 manzana 5, Reparto Acosta, de Miguel Molina Armendi; General Lacret casi esquina a Sola, Reparto Vivanco, de Raul de Cárdenas Echarte, Apoderado de Eloísa Martínez; General Lacret y Juan Bruno Zayas de Aurelia Codeso Vinageras; Gustavo entre Gonzalo y Dolores ,solar 12 manzana 13 de José María Valdés Canal; Fábrica entre Herrera y Compromiso, número 68, de la Cía. Terrateniente de la Habana.

Licencias comerciales despachadas.—Por la Sección de Licencias fueron expedidas las siguientes:

Por motores: Rafael Chong, Dragones núm. 40. Galia y Alvarez, Pta. Cerrada 48.

Por traslado: Manuel Pena Pita, Almacén de Víveres finos, Castillo 40. Pedro Ellcawe, limpiabotas en salón, Ave. de la República 63. Julio Yi y José Chang, Platero para Composturas, General Casas No. 6. Julián Eng. Relojero para composturas, General Casas No. 6.

Por alta: Carlos Suárez, Imprenta Pedal, Ave. de 10 de Octubre 209. Abelardo Jorge, Relojero para compostura, Compostela 27. Onofre González Pérez, Agente de Colocaciones, General F. de Andrade 34. Hurie y Cía., Almacén de vinos y licores exclusivamente, Merced 22 Minsky y Critz, Baratillo de tejidos y ropa hecha, Mdo. Unico 19 Guillermo López Toca, Agentes de encargos, Oficios 38. Compañía de Arrendamientos de la Habana, Subarrendador, Puerta Cerrada 2. José M. Martínez Comisionista con muestras, Ricla 117 José Pérez Pto. de tabacos y cigarros con quincalla, Pi y Margall 40. Manuel Peña López, Sastre sin géneros, Rastro 14. Benigno Couso García, Pto. de Tabacos y Cigarros con quincalla, R. del Brasil 80. Angelina Cue y Acosta, Figón, Sta. Clara 3. Arnaldo D. Caplan, Relojero para composturas, Zenea No. 4.

Nuevos comercios.—Con el propósito de establecerse en la Habana se han dirigido al Alcalde solicitando licencias, los señores Manuel Arango, para Exportador, en Belascoaín 215; Manrresa y Gómez, para Almacén de Tejidos, en Aguacate 80; José Blanco, para Subarrendador, en Infanta 14; José Vázquez, para puesto de venta de flores, en la calle 23 esquina a 12 en el Vedado; Julio Carity, para Tienda de Tejidos, en Bernaza 30; Francisco Lanza, para Juego de Dominó, en Máximo Gómez 417; y Wong Sang, para bodega sin alcohol, en el Mercado Unico número 31 por Máximo Gómez.

Trasmisiones de dominio.—La Secretaría del Impuesto Territorial del Municipio, conoció ayer de las siguientes trasmisiones de dominio de fincas urbanas: Ante el Notario doctor Balduin, vendió el señor Juan Hernández a la señora Victoria Herrera, la casa Armas y Concepción, con 160 metros de superficie, en la suma de $4.050.00; ante el mismo Notario, vendió el señor José Villarquide a su hermano el señor Vicente Villarquide, la casa, una casa en el Reparto Batista, con 783 metros superficiales, en la cantidad de $4.780 ante el Notario doctor Fernández de Velazco, vendió la señora Aurora Blanco Cao, al señor Luis Iglesias, la casa Calzada del Cerro 468, con 599 metros de superficie, en la suma de $8.000; ante el mismo Notario, vendió el señor Guillermo Hurtado Perlé al señor Manuel González Novo, la casa Santa Teresa sin número, con 148 metros de superficie. en la suma de $2.000é y ante el Notario Dr. José López, vendió el señor Severino Hoyos al señor Carlos Enríquez, la casa calle I número 209, en el Vedado, con 705 metros superficiales, en la suma de $39.000.

Aspirantes a chauffeurs.—Para ser examinados de chauffeur, presentaron la documentación correspondiente, los señores Francisco Grandioso Alvarezy Juan Sacramento Martino.

Un error.—La Secretaría de Hacienda pide al Alcalde haga constar en la licencia de circulación número 11708 y el recibo de pago 11536, el nombre del fabricante del automóvil Chrysler; en lugar del número 49109 de un Chevrolet como erróneamente se consignó, acompañando los documentos de referencia.

Exceso de velocidad.—La Sección del Tránsito de la Policía Nacional informa al Alcalde, que la Cuña automóvil número 4775, transitaba con exceso de velocidad por San Lázaro y Oquendo.

Traspasos de automóviles.— Relación de traspasos de automóviles que fueron legalizados en la jefatura del Departamento de Gobernación, por las siguientes personas:

Casa Merson a Manuel Uruburu y Cía., un camión Ford, chapa 5336é a Cándido Pardo, un Chevrolet, chapa 17146; a José Moure, un Chevrolet, chapa 178466 a José Claro Valdés, un Chevrolet, chapa 18046; y a Arquimeds Merzeau y Campos, un Chevrolet, chapa 40540. Emilio Ceballos a L. B. Ross Corp., un Chevrolet, chapa 21813; Pelagio Iglesias a Mariano Rodríguez, un Chevrolet, chapa 15692. María Corona García a Alberto Maury, un Essex, chapa 5105. Imperial Automobile Co. a Bartolomé Roca, un Ford, chapa 18375. J. Ulloa y Cía., a Filiberto Rivero, un Chandler, chapa 10506. Ramón Luque y Bernal a J. Ulloa y Cía., un Buick, chapa 44806. J. Ulloa y Cía., a Antonio López, un Dodge Brother, chapa 33925. Roberto B. Peña a Arquimeds Mazeau, un Chevrolet, chapa 17595. Ramón Fraga a Fernando Canellada un Chevrolet, chapa 15549. Casa Merson a Altau y Cía., un Ford, chapa 5529. Casa Merson a Antonio Monzon, un Ford, chapa 5663. Enrique Martínez a la Casa Merson, un Ford, chapa 1634. María J. Pinillos a Inés María Loubeck, un Chevrolet, chapa 40867. Eugenio Carballo a Serapio Marrero un Chevrolet, chapa 16823. Juan González a José Vilá, un Chandler, chapa 39578. Eugenio Carballo a Manuel García, un Chevrolet, chapa 17108. Compañía del Auto Universal a Ramón Larrea y Cía., un Ford, chapa 1580. Sra. Graciela González de Cárdenas a la Cía., del Auto Universal, un Locomobil. chapa 40278. Cía del Auto Universal a Rosendo Camino, un Ford, chapa 1996. Y Pedro Alvarez Mena y Corporation a Clorovildo Bosque, un Ford, chapa número 1440.

El tesoro municipal.—Ingresos obtenidos en la Tesorería Municipal durante e ldía 12, fueron los siguientes:

Por Ejercicio Corriente $7.203.36. Por resultas $2.044.87. Y para el Consejo Provincial $1.812.78.

La existencia en Caja por todos conceptos era ayer de $1.032.496.00, dividido por capítulos en esta forma:

De Ejercicio Corriente $292.991.13; del Consejo Provincial $15.519.19; del Presupuesto Extraordinario $287.94; por Depósitos de todas clases $94.361.55; y por Resultas $629.336.19.

Cobros.— Se cobraron por cuotas ocasionales de conformidad con los expedientes tramitados en el Departamento de Impuestos $493.18. Por multas se cobraron ayer $21.00.

Ingresos por transporte terrestre.—Por concepto de transporte y Locomoción se recaudaron $6.638.90, habiéndose inscripto en las oficinas municipales 189 vehículos, en su mayoría automóviles.

Certificados de habitabilidad.—Fueron despachados por la Jefatura de Fomento los certificados de habitabilidad de las casas San Mariano entre Figueroa y D'Strampes, Desagüe 9, Bruzón entre Ayesterán y Almendares, y Castillo número 45 letra A.

Licencias de obras.—Remitió a la taquilla número 11, la Jefatura del Departamento de Fomento, para su entrega a los interesados, previo el pago de los arbitrios fijados, las licencias para realizar obras menores en las siguientes casas:

Virtudes 2, San Miguel 39 y 41; Buena Vista sin número, Máximo Gómez 737, Alberto y Gonzalo, Calzada Bejucal entre el kilómetro 6 y 7, Compostela 117, Teniente Rey 25, Hatuey 2, Suárez 137, Ayesteran y Barnet, y Serrano 99.

OBSERVACIONES AL REGLAMENTO DEL UNO Y MEDIO

Serán contestadas aquellas preguntas que se hagan por la Asociación de Comerciantes

La publicación del nuevo Reglamento del Impuesto sobre la Venta y Entradas Brutas, dió lugar a que varios asociados nos dirigieran consultas que fueron resueltas oportuna y satisfactoriamente; pero la frecuencia con que estas consultas se formulaban y la importancia del propio reglamento nos sugirieron la conveniencia de proporcionar a nuestros socios una instrucción o enseñanza general más provechosa, que sirviese no sólo para solucionar las dudas surgidas sino también para explicar el alcance de los preceptos que tal reglamento contiene.

Las gestiones que realizamos en este sentido, alcanzaron un éxito completo ya que solicitamos y obtuvimos del señor Jefe de la Sección del Impuesto sobre la Venta y Entrada Bruta que asista a una reunión que tendrá efecto en esta Asociación, a la cual también concurrirán comerciantes, industriales, jefes de oficinas y tenedores de libros y en la que se contestaran, por el propio Jefe de la Sección mencionada, las preguntas o consultas que respecto de tal asunto se formulen.

Las preguntas deben ser formuladas por escrito y entregadas en la Secretaría de esta Asociación antes del día 10 de Octubre próximo, no permitiéndose formular consultas verbalmente en el acto de celebrarse la asamblea, para la mejor organización de este acto.

Oportunamente anunciaremos el día y la hora en que la reunión tendrá efecto y, entre tanto, rogamos a nuestros asociados, residentes en la Habana que, para facilitar estos trabajos, se dignen enviarnos sus preguntas o consultas urgentemente, sin hacer uso de todo el plazo concedido. Los miembros que la Asociación posee en el interior de la República, dispondrán naturalmente, de más tiempo, ya que en consideración a los mismos se ha señalado el plazo mencionado.

La Asociación de Comerciantes de la Habana espera que este acto constituirá un positivo éxito y al solicitar la cooperación de todos sus asociados, declara la vivísima satisfacción que la ha producido la encomiable actitud del señor Jefe de la Sección del Impuesto sobre la Venta y Entradas Brutas quien ha accedido con el mayor agrado y el mejor deseo a la solicitud que le fué dirigida para que se dignara asistir a la asamblea precitada evidenciando así el respeto y la atención que le merecen los intereses de los contribuyentes.

Habana, Septiembre 13 de 1928.

(F.) **Roberto de Guardiola,**
Secretario.

¿QUIEN DICE QUE LA EPILEPSIA NO PUEDE CURARSE?

Durante más de cuarenta años la medicina del Prof. Peeke ha curado a millares que padecían de Epilepsia y desórdenes de los nervios. Envíe hoy mismo por un interesante libreto y empezará usted este tratamiento en seguida. PROF. W. H. PEEKE, 4 Cedar St., New York. De venta en las Droguerías de Sarrá y Johnson.

HABANERAS

Viene de la página CINCO

GEYER'S

DIA DE MODA

En noche de moda.
Con grandes atractivos.
Fué así, en grande animación, como transcurrieron las horas en los poéticos jardines de Geyer's.
Reuníase en ellos un selecto concurso.
Y cantó el tenor Moriche.
Entre los proyectos pendientes figura el de una gran fiesta a nuestro gran compositor Ernesto Lecuona.
Que será como despedida.
Embarca para París.

LABORATORIOS VIETA-PLASENCIA

Un nuevo edificio.
Con todos los adelantos modernos.
En él se instalarán con todo lujo de detalles los grandes laboratorios clínicos, biológicos y farmacéuticos de Vieta-Plasencia.
Comenzó ya la fabricación.
Que no demorará mucho tiempo.
Mientras no pueda hacerse la instalación definitiva funcionan los laboratorios en otro lugar.
Es en Reina 103, altos.
Esquina a Campanario.

CONSERVATORIO NACIONAL

El nuevo curso.
Acordada su apertura.
Se abren mañana las clases en el gran Conservatorio Nacional de Música que dirije el ilustre Hubert de Blank.
El cuerpo de profesores para este nuevo período cuenta con elementos muy valiosos.
Entre otros, las señoras Lizzie Morales de Batet y Margarita Carrillo.
Además una gentil profesora.
Margot Rojas.
Ya de esta manera, ve completo su profesorado nuestro primer centro de enseñanza musical.
Enhorabuena a su director.
Y a todos sus profesores.

(Continúa en la Pág. NUEVE)

Juegos para Helados

En estos días tan excesivamente calurosos puede darse regalo más oportuno y útil que un elegante juego para helados?

Tenemos múltiples modelos, revelando todos exquisita elegancia y superioridad de material y ejecución.

De plata sterling. Cristal cortado, en color. Excelente plateado inalterable.

La Casa Quintana
LA CASA DE LOS REGALOS

Una Nueva Remesa

DE VESTIDOS DE ENTRE TIEMPO Y SOMBREROS, PROPIOS PARA VIAJE; NOS ACABA DE LLEGAR.

Mlle. Cumont

Prado 88 y 96

GARGANTOL

TABLETAS MARAVILLOSAS EN EL TRATAMIENTO DE LAS AFECCIONES DE LA GARGANTA.

FARINGITIS, LARINGITIS AMIGDALITIS, RONQUERA ESTADOS CATARRALES etc. etc.

ALIVIO INMEDIATO.

DE UTILIDAD PARA PROFESORES, ARTISTAS, ORADORES, A FIN DE CONSERVAR LA VOZ CLARA.

DISUELVASE EN LA BOCA UNA TABLETA CADA TRES HORAS.

Laboratorios del DR. A. C. BOSQUE Teja del 36

LA CASA GRANDE

FUNDADA EN 1887 GALIANO Y SAN RAFAEL CENTRAL PRIVADA M-9980 AL M-9989

Colegio del "Sagrado Corazón"

Calle de la Salud
Habana

Uniforme de diario

Vestido de percal rojo, con pinticas blancas, canesú y mangas blancas.

La berta, el cuello, el cinturón, los puños y la saya adornados con tiras de tela blanca.

Zapatos negros y medias negras.

Sombrero de paja negro, con cinta de faya del mismo color.

Uniforme de gala

Vestido de tela rica u holán blanco, adornado con entredós y tira bordada.

Zapatos blancos, medias blancas y sombrero blanco.

LA CASA GRANDE LE OFRECE EQUIPOS COMPLETOS PARA COLEGIALES POR UN COSTO REDUCIDISIMO.

Por el mismo artículo La Casa Grande le cobra menos

LOS SERVICIOS MUNICIPALES FUERON VISITADOS POR EL ALCALDE HABANERO, ACOMPAÑADO DE DELEGADOS AL CONGRESO DE MUNICIPIOS Y REPRESETANTES OBREROS

El Hospital Freyre de Andrade, el Servicio de Higiene Infantil, las dependencias de Sanidad y Beneficencia y el Cuerpo de Bomberos, merecieron cálidos elogios de los visitantes.—En el Palacio de los Torcedores de Tabaco. — Del Municipio

En horas de la mañana de ayer inspeccionó el Alcalde de la Habana, doctor Miguel Mariano Gómez, distintas dependencias de los Servicios Sanitarios y de Beneficencia que sostiene el Municipio, así como los Cuarteles de Bomberos de Corrales y el denominado Charles Magoon. Con esta visita continúa el Alcalde cumpliendo su propósito de que los gremios obreros y colectividades de distintas índoles, conozcan por medio de sus delegados, la situación de esos servicios públicos, indicando qué mejoras pueden introducirse en los mismos, si así lo estima conveniente.

Primeramente recibió el Alcalde a los delegados, así como a distinguidas personalidades del Segundo Congreso Nacional de Municipios en su despacho del Palacio Municipal, donde lo acompañaban su Secretario particular el doctor Francisco Arango y el Jefe de Espectáculos, señor Francisco J. Sierra. Entre los asistentes se encontraban los delegados de la Asociación de Barberos y Peluqueros, señores Agustín Galbani, presidente; Fernando Calvo, tesorero; y Oscar Gelabert, secretario; por la Sociedad de Torcedores de la Habana, los señores Ricardo García, presidente; y Manuel Valdés Beiro, secretario; por el Sindicato de Motoristas y Conductores, los señores José Casin, presidente; Alberto García, secretario; y Miguel Llano, contador; doctor Rodrigo Arias, director del Hospital de Mazorra; doctor Alejandro Neira, Alcalde de Gibara; señor Donatilo Jaime, presidente del Ayuntamiento de Manzanillo; señor Longino Alonso, concejal del Ayuntamiento de Santiago de Cuba; Rafael A. Castellanos, presidente del Ayuntamiento de Guantánamo; señor Antonio Santos, Alcalde municipal de Mayarí; Andrés Oria, representante del Municipio de Puerto Padre; señor Eduardo Escarza, director de la Bolsa del Trabajo; doctor Guillermo Tapia, concejal del Ayuntamiento de la Habana y su compañero de Consistorio señor José Guillén, y nuestro compañero de periodismo señor Luis Rodríguez Lamult.

EXPLICA EL ALCALDE SUS PROPOSITOS

Antes de partir de la Alcaldía, el Alcalde explicó a los señores presentes sus propósitos al invitarlos para visitar las dependencias municipales, y al propio tiempo les dió cuenta de sus proyectos, detallando de manera precisa, lo que serían los hospitales de Maternidad y de la Infancia, así como las obras de reconstrucción que han de realizarse en el Palacio Municipal.

PRIMERAMENTE AL HOSPITAL FREYRE DE ANDRADE

En varios automóviles se emprendió después el recorrido, siendo visitado primeramente el Hospital Municipal Gral. Freyre de Andrade. El doctor Manuel Mencía, Jefe de la Sanidad Municipal; el señor Emigdio González, administrador del Hospital; el señor D. Torra, Jefe de Despacho; así como el Cuerpo Médico del establecimiento y la Jefe de enfermeras señorita Susana Puig, recibieron a los delegados, mostrándoles todas las salas y dependencias del Hospital. En una de las salas de operaciones actuaba el doctor Zenón Zamora, que acababa de hacer su quinta operación quirúrgica de la mañana, explicando a los señores presentes el desenvolvimiento del Hospital. En cada departamento el Alcalde explicaba la especialidad que correspondía a cada sala, con la misma seguridad que pudiera hacerlo un profesional de la medicina.

TALLERES DE COSTURA Y LAVANDERIA

Del Hospital Gral. Freyre de Andrade se trasladaron los visitantes a las obras en construcción del Instituto de Profilaxis Venérea, en la antigua casa situada en Campanario 227. El Depósito o Fosos Municipales, situado en la propia calle, fué visitado después, siendo atendidos los visitantes por su administrador, el señor Francisco Díaz. Allí explicó el Alcalde que en breve se iniciarán en los Fosos Municipales trabajos de construcción para instalar allí el taller de costuras y la lavandería del Hospital Municipal, con lo que sacando estos servicios de este establecimiento se podrán aprovechar los locales que hoy ocupan en ampliar el servicio médico que allí se presta.

EL SERVICIO DE HIGIENE INFANTIL

Seguidamente fué visitado el servicio de Higiene Infantil que sostiene el Municipio en la calle de Concordia casi esquina a Manrique, bajo la competente dirección del doctor Fernando Llano. Este explicó a los delegados el funcionamiento de este servicio, que en los momentos de la visita estaba ocupado por numerosas señoras que tienen a sus pequeños hijos bajo el plan lácteo que allí se les indica y proporciona. A cada concurrente entregó el doctor Llano un folleto que contiene notas elementales de la higiene del lactante.

Fué visitada la Creche número 2, situada en la calle de Concordia, y donde ha realizado el Alcalde una moderna instalación para atender debidamente a los niños pobres que allí son albergados.

Los visitantes tuvieron frases de elogio para el Alcalde, para el doctor Mencía y para el doctor Llano, por la perfecta atención que se presta a los servicios de Sanidad y Beneficencia Municipal. El Segundo Centro de Socorro fué visitado acto seguido.

EL TRABAJO DE LOS BOMBEROS

Los bomberos, tanto los del Cuartel de Corrales como los de Charles Magoon, probaron una vez más la eficiencia de su trabajo, siendo aplaudidos cuando realizaron simulacros de salidas para incendio con una rapidez extraordinaria. En el Cuartel de Corrales este trabajo estuvo dirigido personalmente por el Jefe del Cuerpo, señor Díaz de Villegas; y en el de Magoon por el capitán Anselmo Lozano.

OBSEQUIO DEL ALCALDE

Terminada la visita obsequió el Alcalde a los delegados con un cocktail que fué servido en el Hotel Plaza. Allí hablaron el señor Donatilo Jaime, para expresar a nombre de sus compañeros del Congreso, su satisfacción como cubano por el engrandecimiento que los Servicios Sanitarios Municipales estaba imprimiendo el Alcalde doctor Gómez, por lo cual felicitaba calurosamente al pueblo de la Habana.

En igual sentido hablaron los señores Agustín Galván, José García y José R. Casin, manifestando que tendrán verdadero placer en dar cuenta a sus compañeros del resultado de la visita que acababan de girar.

VISITA A LA SOCIEDAD DE TORCEDORES

Correspondiendo a cortés invitación del Presidente de la Sociedad de Torcedores, señor García, el Alcalde y sus acompañantes se trasladaron al local de esa organización obrera situado en la calle San Miguel números 261 y 218.

El hermoso edificio de los torcedores, mereció las mayores alabanzas de los concurrentes, comprobándose que sus escuelas y su imprenta funcionan de manera perfecta y de conformidad con los más recientes adelantos en la materia. El señor García explicó como sentía satisfacción y orgullo al poderle mostrar al Alcalde de la Habana y a las demás personas que le acompañaban, aquella casa que era símbolo de lo que podría conseguirse con el esfuerzo y la cooperación de todos, modesta en el orden individual, pero de gran importancia en conjunto. Continuó diciendo el señor García, que había querido llevar al doctor Gómez al edificio social de los Torcedores para darle un abrazo en nombre de sus compañeros, como felicitación a su labor en la Alcaldía y para demostrarle como era necesario combatir la introducción en Cuba de máquinas torcedoras, que serían la miseria para numerosas familias cubanas.

El Concejal del Ayuntamiento de Santiago de Cuba, señor Alfonso, pronunció un sencillo discurso para demostrar su satisfacción al encontrarse en aquella casa de trabajadores que con tanta dignidad se ha levantado y se sostiene, aprovechando la oportunidad para mostrar su oposición al establecimiento en Cuba de las máquinas torcedoras.

Los concurrentes fueron obsequiados por el señor García con tabacos "torcidos a mano".

El Alcalde agradeció al Presidente de la Sociedad de Torcedores señor García su invitación, felicitándolo por el progreso y engrandecimiento que significa para sus asociados el mantenimiento de tan hermoso local social.

MEJORAS EN EL HOSPITAL MUNICIPAL

El Alcalde Municipal ha impartido su aprobación a un nuevo Reglamento para el Servicio de Ambulancias y Cupés para el servicio de la Sanidad de la Habana. Este Reglamento se encuentra también suscrito por el doctor Manuel Mencía, jefe del Departamento y por el coronel Leopoldo Díaz de Villegas, que desempeña la Jefatura de Incendios, y a cuyo cargo está el control de estos vehículos pues aunque están destinados al servicio de transporte de lesionados, al Servicio de Asistencia Domiciliaria y otros trabajos análogos, están afectos al servicio de Incendios y bajo la reglamentación de aquel Departamento.

El reglamento en cuestión consta de quince artículos, en los cuales aparece todo lo relacionado con el servicio que deben prestar las ambulancias y cupés, determinando perfectamente las obligaciones de cada uno de los empleados que tienen funciones dentro de esa organización. La redacción de ese Reglamento fué confiada por el señor Alcalde, por el doctor Mencía y por el señor Díaz de Villegas, al doctor Rafael Lorié, Auxiliar de la Jefatura del Departamento de Sanidad, quien tiene una verdadera experiencia en todos los asuntos relacionados con este último sector del Municipio, por haber dedicado al mismo, durante muchos años sus actividades e iniciativas.

NO ES NECESARIA LA BOLETA DE POBREZA

El Alcalde impartió su aprobación al acuerdo del Cabildo, declarando que no era necesario obtener boleta de pobre para ser atendido en el Hospital Municipal y Centros de Socorros.

INSTRUMENTAL PARA LOS SALONES DE OPERACIONES

A petición del doctor Zenón Zamora, Sub-Director del Hospital Municipal, que se encuentra en estos momentos desempeñando la Dirección de dicho Centro Benéfico, por licencia concedida al doctor Benigno Sousa, y cumpliendo instrucciones del Jefe del Departamento de Sanidad, doctor Manuel Mencía, el Jefe de Despacho de dicho Departamento, señor Antonio D'Torra, ha procedido a adquirir en la casa suministradora del Municipio, el instrumental necesario para completar el equipo de los salones de operaciones del referido Hospital. El instrumental adquirido está comprendido en la subasta que al efecto celebró el Municipio para este año fiscal, y la adquisición y recibo del mismo se hizo bajo la inspección personal del doctor Zamora.

LAS OFICINAS DEL HOSPITAL MUNICIPAL

El señor Alcalde Municipal, ha dado instrucciones al Jefe del Departamento de Sanidad, para que sin pérdida de tiempo proceda a la adquisición de una nueva cocina de gas, con destino al servicio del Hospital de Emergencias, y con el objeto de proceder a sustituir las actuales que vienen siendo utilizadas desde la inauguración del Hospital, y las cuales, dado su mucho uso y su anticuado sistema, son deficientes y no guardan relación con la capacidad que actualmente tiene el Establecimiento, aparte de que el consumo de gas es excesivo.

Esta cocina, según las instrucciones del señor Alcalde, será adquirida mediante subasta, fluctuando su precio entre 1,200 pesos y 1,500. A estas horas el señor Secretario de la Administración tiene en su poder un informe detallado relacionado con este asunto, y es posible que de un momento a otro sea convocada la correspondiente subasta, cuyo importe será satisfecho con cargo al crédito de Gastos Generales del Hospital que por un Decreto del señor Presidente de la República, quedó en vigor, en los nuevos Presupuestos del Municipio.

La instalación de estas cocinas de gas, guarda estrecha relación con el propósito del señor Alcalde, de constituir cocinas económicas, más bien cocinas gratuitas, para dar de comer a un crecido número de pobres de esta Capital.

SE REPARAN
forran y limpian
Bolsas y Carteras
Maletas y Artículos de Cuero
También se fabrican a medida y capricho.
LA CASA DEL PERRO
Neptuno y Amistad

M.E.C.D. 2016

LAS INDUSTRIAS AUXILIARES Y SU COMBUSTIBLE

Por este concepto pueden los industriales obtener una economía de $700,000

En el despacho del director de Montes y Minas de la Secretaría de Agricultura, se reunió en la tarde del día 13 del actual la Sección de Industrias auxiliares, habiendo concurrido a la misma los señores José de J. Prado, Manuel V. Cuervo, Manuel F. Galdo, Luís M. Santeiro y José Isaac del Corral.

Se leyó y aprobó la ponencia preparada por los señores Galdo y Corral, sobre la conveniencia de suministrar a las industrias la fuerza motriz a un precio reducido, que les permita su buen desenvolvimiento, a la par que permita a las Compañías suministradoras de flúido eléctrico obtener buenas ganancias.

Se cambiaron impresiones sobre la ponencia de los señores Galdo y Cuervo, sobre la conveniencia de que el combustible (antracita, carbón bituminoso, petróleo, etc.) que necesiten las industriales sea obtenido al menor precio posible, a cuyo efecto se sugirió la idea de que por el Gobierno se llegue a acuerdos especiales con naciones productoras de carbón y de petróleo para que estos combustibles que se importan para nuestras industrias sean obtenidos a precios inferiores a los que rigen para los ferrocarriles y para la industria azucarera, estimándose que de este modo los industriales cubanos podrían obtener al año una economía total de 700.000 pesos por concepto de combustibles.

Se inició una amplia discusión sobre las ventajas e inconvenientes que tiene el espíritu motor confeccionado a base de alcohol en comparación con la gasolina, siendo opinión general las grandes ventajas que se derivaría para el país si pudieran llegar a transformarse todas nuestras mieles en alcohol y en abonos para la agricultura, evitando lo que hoy ocurre de que nuestras mieles son acaparadas por el Trust Americano del petróleo que las compra a los hacendados a precios que resultan muy elevados para las destilerías de alcohol, marchándose todas las mieles para el extranjero, con grave perjuicio para la economía nacional, que tiene que importar el combustible para todas sus necesidades y la potasa para la fertilización de nuestros campos.

Los industriales cubanos continúan mandando sus interesantes informes a la Sección de industrias auxiliares, segn se les ha pedido por circular que al efecto se les pasó. Recientemente se han recibido las observaciones de diversos industriales del término municipal de Camajuaní, de la fábrica de tacones de madera, de A. Seguía y Coa, del señor José Navarrete, constructor de neveras y de envases metálicos, del señor Manuel Fernández, fabricante de vinos y licores; del señor José Tarajano, fabricante de hielo y gaseosas y del agua mineral "Lobatón"; del señor Miguel Suárez, fabricante de hormas para sombreros; del señor Emilio Lecours, inteligente fabricante de productos químicos; de la fábrica de galleticas y chocolates "La Ambrosía Industrial"; del señor M. de Landaluce, que realiza un interesante estudio sobre la posibilidad de encontrarse en Cuba yacimientos de carbón bituminoso; y de la Fundición Leony, de Arturo Munder, establecida en la Calzada de Concha.

A todos estos señores se les expresa la gratitud de la Sección de Industrias auxiliares, por su brillante colaboración, y al mismo tiempo se exhorta a todos los demás señores industriales para que formulen sus observaciones y den a conocer las necesidades de sus negocios para tener en cuenta todas estas ideas y poder exponer con plena capacidad a nuestro Gobierno, las medidas prácticas que deben adoptarse para beneficio de la industria cubana, ya que es anhelo del Honorable Presidente de la Repblica dictar medidas que redunden en provecho de nuestras clases económicas y trabajadoras.

La próxima junta tendrá lugar el 20 del actual, a las tres de la tarde, y en ella se seguirán estudiando las restantes ponencias que se preparan por los diversos miembros do esta Sección, y que en número total llegan a veinte y cinco diversas proposiciones, todas ellas de alto interés nacional que de poder ser llevadas a la práctica habrían de cambiar radicalmente las condiciones en que se desenvuelven nuestros industriales.

EN TODAS LAS TANDAS **HOY** EN TODAS LAS TANDAS

CAMPOAMOR

Estreno de la producción First National, con

LOIS MORAN y SAM HARDY,

Noches de Broadway

5 y cuarto EN TANDAS ELEGANTES 9 y media

DEBUT del actor de 18 años,

BORIS-SAPIRO

quien cantará y recitará en carácter

Tandas de 2 y 3 y media: LUNETA, 20 CENTAVOS

Tandas de 5 y cuarto, 8 y 9 y media: LUNETA, 40 CENTAVOS.

GACETILLAS

EL TEN CENT TEATRAL

Haciendo cada día más indescifrable el problema del máximo espectáculo por el ínfimo precio, la empresa del Ten Cents Teatral que actúa con tanto éxito en el Teatro Nacional, continúa aumentando su elenco de artistas y mejorando su espectáculo, al extremo que ya son verdaderas revistas musicales y magníficas películas las que viene presentando por el precio de 20 centavos luneto y 10 y 5 centavos las localidades altas. Cómo puede hacer ésto la empresa del Ten Cents, es lo que no comprende el público, que goza ahora del espectáculo.

Para hoy se anuncia cambio de programas, con bailes, cantos, excentricidades musicales, bailarines exóticos, dos orquestas, y las interesantes películas Maridos Inocentes, y El Payaso del Circo, todo ello en programa de sucesión desde las tres de tarde a las once y media de la noche.

El domingo la matinée empieza a la una de la tarde con un programa en el cual los niños no perderán un minuto sin reirse. Todas las películas son de Harold Lloyd, los Niños Peligrosos y de los héroes predilectos de las praderas, los simpáticos cow boys invencibles; y además, actuará toda la compañía de artistas. Los palcos para la matinée pueden separarse con anticipación desde hoy.

La próxima semana debutará Elia de Granados, Carmita Ortiz y Julio Richard, que formarán parte de la compañía, que con este refuerzo queda a la altura de una compañía de primer orden.

1831. S-14.

VERDUN

El programa que para hoy viernes nos anuncia el cartel de este cómodo y simpático cine es de lo más atrayente y sugestivo.

La matinée comenzará a la una y medi ay terminará a las seis. Una revista; una divertida cinta cómica; La Fugitiva, por Clara Bow; La Bailarina y El Impostor, por Betty Compson; y Juguetes del Pecado, por Gloria Swanson. Luneta, 20 centavos.

Por la noche el mismo programa, costando la función corrida, damas 20 centavos y caballeros 30 centavos.

Mañana: Señoras, Echénse Algo Encima, por Virginia Valli; El Argentino por Rod La Rocque; y AMANECER, por George O'Brien y Janet Gaynor.

Domingo 16: Viviendo del Cuento, por Madge Bellamy; El Hijo del Botero, por Buster Keaton; y El Secreto de la Czarina, por Olga Bachanova; y AMANECER, por George O'Brien y Janet Gaynor.

1821. S-14.

WILSON

Gran temporada de verano a base de precios populares.

La mejor ventilación en espectáculos es la que proporcionan los magníficos aparatos de refrigeración instalados en la sala de espectáculos de este elegante y cómodo cinema.

Para hoy, matinée de 2 a 5, revistas, comedias y la sproducciones Medias Enrolladas, comedia especial Paramount, en 8 actos, por James Hall y Louise Brooks; y Tragedia Alpina, de la First National, por Lucy Doraine y Vladimir Gaidaroff. Precios: niños 10 cts. y mayores 20 cts.

En tanda de 5.15 revistas, comedias y Medias Enrolladas. Regirán los mismos precios de la matinée.

Por la noche, función corrida de 8 y 30 a 11.30 con el mismo programa de la matinée, a los precios de 10 cts. niños y 30 centavos mayores.

1822. S-14.

NEPTUNO

Hoy: LO PECADOS DE SARA

Hoy se exhibe en Neptuno, en las tandas elegantes de cinco y media y nueve y cuarenta y cinco, la gran producción Los Pecados de Sara, interpretada por la bella actriz Gloria Swanson. Luneta, 40 centavos.

A las ocho y cuarenta y cinco se exhibirá El Enemigo, por Lillian Gish. Luneta, 20 centavos.

Mañana: La Estrella Desconocida.

Domingo 16: Una Pareja de Robinsones, por Mary Astor y Lloyd Hughes.

Entre las películas que se exhibirán en la matinée del domingo figura la gran producción El Carnaval de Venecia, por María Jacobini.

1819. S-14.

TRIANON

Hoy viernes, día de moda, exhibe Trianon en sus tandas elegantes de cinco y cuarenta y cinco y nueve y cuarenta y cinco la última creación de la bella actriz Gloria Swanson, interpretada para los Artistas Unidos y titulada Los Pecados de Sara.

A las ocho y cuarenta y cinco: La Esposa Juiciosa, por Phyllis Haver.

Mañana sábado: vuelve nuevamente a exhibirse Los Pecados de Sara, producción de los artistas Unidos e interpretada por Gloria Swanson.

El domingo y en los turnos preferidos de cinco y cuarenta y cinco y nueve y cuarenta y cinco se exhibe la divertidísima producción Metro interpretada por la simpática y encantadora Marion Davies, secundada por Lawrence Gray, titulada La Que Paga el Pato.

El próximo lunes se exhibirá la maravillosa superproducción Fox, titulada AMANECER, la cual tiene por intérprete a la célebre actriz Janet Gaynor secundada por George O'Brien.

Martes: Madres Modernas, por Mrs. Wallace Reid y Gladys Brockwell.

1824. S-14.

EN ZAZA DEL MEDIO FUE DETENIDO POR LA G. RURAL EL AUTOR DE UN HOMICIDIO REALIZADO EL AÑO 1926

En Sierra Morena la Guardia Rural arrestó a un mensajero de la oficina de Comunicaciones, por haberse apropiado de $20 en un certificado. Sentida muerte en Santo Domingo

HERIDO EN UNA PIERNA

CAIBARIEN, septiembre, 13. las 2 p. m.—DIARIO, Habana.

Mario Inser, ciudadano cubano, de Calabazar, agredió a Joaquín Raola, a tiros, hiriendo en una pierna al joven Joaquín Raúl. El móvil: asunto pasional.—NAVARRO, corresponsal.

SENTIDO FALLECIMIENTO

SANTO DOMINGO, septiembre, 13, la 1 p. m.—DIARIO DE LA MARINA, Habana.

En estos momentos llegaron noticias del fallecimiento en esa capital del señor Higinio Vidal Lafita, secretario de este Juzgado municipal y presidente de esta Colonia Española.

Aunque el fatal desenlace era esperado desde hace tiempo, por conocerse padecía incurable enfermedad, sentimos unánime y profundo dolor.

El carácter afabilísimo y extremadamente servicial del finado le había granjeado numerosas simpatías.

Era socio de las Asociaciones católicas locales y de la Anunciata, que harán solemnes funerales.

La Colonia tiene la bandera a media asta y será representada en el entierro por ese Casino Español.

Las campanas doblan constantemente.

Se han enviado muchos pésames a su hija María. Entre ellos, uno del

CORRESPONSAL

LADRON DETENIDO

SIERRA MORENA, Septiembre, 13, 7.50 p. m.— DIARIO. Habana.

Conducido por una pareja de la Guardia rural, fué trasladado al vivac municipal de Sagua, el mensajero de la oficina de Correos de esta localidad, Juan Antonio Casanova, autor de la sustracción de un billetet de veinte pesos que bajo sobre certificado se remesaba el sábado al depositario de fondos de Giros postales.

El inspector Pena ordenó su detención, comprobado el delito, que Casanova confesó en su declaración. Por correo envío detalles.

ECHEVARRIA, corresponsal.

DETENIDO EL AUTOR DE UN HOMICIDIO

ZAZA DEL MEDIO, Septiembre 12.—DIARIO DE LA MARINA, Habana.

En el día de hoy fué detenido por las fuerzas del Ejército, al mando del teniente Jesús Oviedo, el autor del homicidio de Santos Suárez, Armando Airosa o Armando Mujica, en la colonia "Ramón Alto", de este barrio, cuyo hecho fué realizado en la colonia "Granja de Morón", en el año 1926.—O. PACHECO, corresponsal.

OLIMPIC

En las tandas de seis y nueve y cuarenta y cinco se estrena la magnífica comedia de la First National interpretada por Dorothy Mackail y Jack Mulhall, titulada El Agente Viajero.

Hora y media de risa constante.

Luneta, 40 centavos.

Tanda de 8.45: Monte Blue en El Mago de las Curvas.

Luneta, 20 centavos.

Mañana: La Virgen del Amazonas, por Dolores del Rio.

Domingo 16: en matinée Ladrones del Pasado, por Ali Hoxie; Buenos Días, Señor Juez, por Reginald Denny; y Su Buena Suerte, por Buffalo Bill. En las tandas de 6 y 9.45 Dulzuras del Divorcio, por Clara Bow y Billie Dove.

Pronto: PASIONARIAS, por Greta Nissen y Charles Farrell.

1820. S-14.

FAUSTO

Hoy se estrenará en el teatro Fausto una película verdaderamente excepcional y que estamos seguros habrá de llamar poderosamente la atención de los amantes del teatro del silencio.

Nos referimos a la cinta intitulada A La Cárcel Con Ella.

A la Cárcel Con Ella es una maravillosa creación de esa portentosa actriz que se llama Laura La Plante.

A La Cárcel Con Ella, es una supercomedia que pertenece al selecto repertorio de la Universal Pictures Corporation.

Irá en los turnos elegantes de cinco y treinta y nueve y cuarto.

Se completarán estas secciones con una revista y una comedia.

Para pasado mañana se prepara una matinée verdaderamente formidble, con películas admirables.

El lunes se exhibirá Juventud Hechicera, por Charles Ray.

Esta cinta es del selecto repertorio Paramount.

1835. S-14.

CAMPOAMOR

Hoy, debut del actor de 18 años de edad, BORIS SAPIRO

Hoy se estrena en Campoamor, la producción de la First National, Noches de Broadway, preciosa película donde veremos los mil incidentes que ocurren diariamente en los cabarets de esa principal arteria newyorkina. Noches de Broadway, está interpretada magistralmente por Lois Moran y Sam Hardy.

En los turnos elegantes de tarde y noche, se presentará Boris Sapiro, notable actor de solo 18 años de edad, que viene precedido de una gran fama, de los teatros de Centro y Sur América, donde ha trabajado últimamente. Boris Sapiro, cantará algunas bellas canciones y además recitará en carácter una preciosa poesía.

Para mañana: el estreno de la película Metro La Que Paga el Pato, por Marion Davies y Lawrence Gray.

El domingo: se exhibirá por última vez La Virgen del Amazonas, por Dolores del Rio.

En la matinée, además de esta producción de Dolores del Rio, se exhibirá El Demonio y la Carne, de John Gilbert y Greta Garbo y El Carnaval de Venecia, la regia producción de María Jacobini.

Para el lunes está anunciado el debut de la trouppe de Guerrero, que actualmente está actuando en el Summer Casino, y ese mismo lunes, se exhibirá Doble Triunfo, de Richard Barthelmess.

El martes: Salvadla, Bomberos, por la popular pareja Wallace Beery y Raymond Hatton.

El miércoles: Los Pecados de Sara, por Gloria Swanson.

1834. S-14.

TEATRO

BORIS SAPIRO, EL PEQUEÑO HEROE DE LITUANIA

Boris Sapiro—el lector lo sabe ya—es un artista de Lituania que, aunque cuenta dieciocho años, no representa más de catorce.

Tan exigua es su humanidad, que cuando se disponía a desembarcar en la Habana para presentarse a nuestro público, lo detuvieron y lo enviaron al Campamento de Tiscornia, al Departamento de Inmigración, porque las leyes establecen que los individuos de su tamaño y de sus años no deben andar solos, sino estar al abrigo de sus padres o tutores.

Boris, sin embargo, ha recorrido, solito, por su cuenta, el mundo. Se ha paseado desde las estepas heladas de la Rusia Nórdica, desde las cuencas del Ural, y desde las bocas del Volga a las pampas argentinas; desde los dominios del Canadá, desde la vertiente del San Lorenzo en la América Septentrional, a las márgenes del Sena y a las orillas del Spree.

Ha actuado en Moscow, en Leningrado en Varsovia, en Londres y en París, en Buenos Aires y Santiago de Chile, en Méjico y en los Estados Unidos, y en toda la América Central.

En Berlín estuvo cuatro años estudiando en la Academia Internacional de Arte dramático y allí aprendió cinco idiomas: alemán, francés, inglés, italiano y español. El ya sabía el ruso y leía el hebreo.

Su vida de niño es decir, de menos niño que ahora, fué muy **accidentada**, como dicen los galiparlistas. Eran los tiempos de la Guerra. La miseria azotaba a toda Rusia y él, hijo de **mujiks**, no tenía ninguna clase de recursos: vendió periódicos como Benjamín Franklin, limpió zapatos como Maranowki, recorrió los estudios cinematográficos en demanda de trabajo.

Al fin, en Berlín lo contrataron para hacer una película. La hizo. Gustó la expresión de su gesto, sus ademanes **elocuentes**, su desenvoltura y su gracia.

Después, en el teatro, se presentó como actor. Interpreta personajes de Shakespeare, de Tolstoi, de Gorki. Recita composiciones artísticas en los diversos idiomas que domina. Hasta ha aprendido a cantar tangos argentinos, boleros y bambucos. Tal vez no le llame Dios por el camino del tango, del son, ni de la rumba.

Nos parece que más conviene a sus facultades la declamación, las recitaciones de los grandes clásicos, románticos y hasta vanguardistas.

La prensa de Europa y de América hace entusiásticos elogios de este joven de escasa estatura, de no muy amplia constitución física, que tiene un extraordinario poder volitivo y arrestos que no armonizan ciertamente con su evidente pequeñez corpórea.

Nosotros no lo hemos visto actuar aún, más que en un ensayo. Ha ofrecido una audición a las clases intelectuales, a los artistas, a la high life, para que lo vean y lo oigan en su repertorio artístico refinado.

Esperemos a conocerlo bien, directamente, y a recibir la verdadera impresión de su labor para que nuestro juicio no tenga que basarse en la inseguridad de las apreciaciones de lo lejano o de lo ignoto.

ALMA GUAJIRA EN "TOSCA"

Hoy se representará "Alma Guajira", la dramática obra de Salinas, premiada en el concurso que hizo el Gobierno atendiendo a la iniciativa de Camila Quiroga, en el Teatro Tosca, de Jesús del Monte.

Salinas, el aplaudido autor, asistirá a la representación, según nos comunica.

José LOPEZ GOLDARAS.

EL DOCTOR CESPEDES INFORMA DEL ADELANTO DE LAS OBRAS PARA LA CARRETERA CENTRAL EN STGO. DE CUBA

Con los créditos obtenidos para la reconstrucción de las carreteras auxiliares, se está imprimiendo gran actividad a las obras en la provincia de La Habana. Otras noticias.

Desde Santiago de Cuba informó el doctor Céspedes al Negociado de Supervisión de Obras, que había tenido oportunidad de girar una visita a las obras de la Carretera Central en la provincia de Oriente, en la que había comprobado la exactitud de los informes que periódicamente le habían remitido sobre el progreso de las obras y la importancia extraordinaria de éstas, debido a las condiciones topográficas de aquella región.

También informa sobre otros particulares relacionados con otras obras, unas en ejecución, otras en vías de realizarse, y de las múltiples atenciones de que es objeto en la capital de Oriente y en los pueblos que visita para inspeccionar obras o tomar nota sobre el terreno de las que están en estudio.

RECEPCION DE OBRAS

Han sido aprobadas las actas de recepción de algunas obras de menos cuantía, ejecutadas en distintos lugares de esta ciudad.

También se aprobó el acta relacionada con las obras ejecutadas en la reparación de la carretera de la Habana a Guanabo, pasando por La Gallega.

LAS CARRETERAS AUXILIARES ESTAN SIENDO ATENDIDAS PREFERENTEMENTE

Con los créditos obtenidos para la reparación y reconstrucción de las carreteras auxiliares se está imprimiend gran actividad a las obras de la provincia de la Habana.

La Secretaría de Obras Públicas tiene el propósito de dar comienzo en breve al plan de reparación, construcción y reconstrucción de las carreteras auxiliares en las seis provincias, correspondiente al presente año fiscal.

MEJORAS EN LA ESTACION DE BOMBAS DE PALATINO

El Ingeniero Jefe del Subacueducto de Albear ha elevado a la Superioridad la memoria, proyecto y pliego de condiciones para las obras de mejoramiento en la estación de bombas de Palatino, con las cuales obtendrá una economía de mil pesos mensuales en el consumo de carbón, reconstruyendo el antiguo "Economizador" del Tandem grande de las calderas. Se estima que dichas obras pueden realizarse en el plazo de sesenta días.

OBRAS TERMINADAS

Se ha dado cuenta al Secretario del Ramo, de haber terminado las obras del puente Bélico en la ciudad de Santa Clara, el que forma parte de las obras de embellecimiento que se ejecutan allí, entre las cuales figura el malecón que bordea el río Bélico.

También se ha terminado la construcción del puente Marta Abreu en la citada ciudad, en la entrada de la Carretera Central.

REPARACION DE DOS TRAMOS DE CARRETERA

Se ha dispuesto la construcción de dos tramos de carretera en la provincia de Pinar del Río, comprendidos entre Puerta de la Güira a Cañas y de este lugar a Artemisa.

Teatro PRADO

5 y cuarto y 9 y media HOY 5 y cuarto y 9 y media

REAPARICION

de la estrella del baile español

AMPARITO MEDINA

y de la aplaudida canzonetista

MEDINA CELI

además,

El gran tenor Medrano

en sus últimas creaciones de canciones cubanas

y la gran película PARAMOUNT

La Estrella Desconocida

por la gran actriz Esther Ralston

LUNETA, 40 CENTAVOS

TANDA DE 8 LUNETA 20 CENTAVOS

Una Revista y una Comedia

LA ANTECAMARA DEL MATRIMONIO

AGUACATE TENDRA PRONTO TODA EL AGUA NECESARIA

En San Nicolás se practicó la autopsia al cadáver de un individuo que se suicidó

SE SUICIDO POR FALTA DE RECURSOS

SAN NICOLAS, septiembre, 13, las 7 p. m.—DIARIO, Habana.

En la tarde de hoy fué practicada la autopsia al cadáver del joven José Castillo O'Farrill, de la raza mestiza, que se suicidó en la noche de ayer, disparándose un tiro en la sién derecha, que le ocasionó la muerte en el acto.

Desconócense las causas que le obligaron a tal determinación, atribuyéndoselas a la falta de recursos. El Juzgado practicó las diligencias usuales.—FELIX PEREZ, corresponsal.

EL ACUEDUCTO DE AGUACATE

AGUACATE, septiembre, 13, las 7.50 p. m.—DIARIO, Habana.

Por gestiones realizadas por los señores Severiano Pulido y José M. Acosta, consejero y el alcalde municipal, ante el señor Presidente de la República, ha estado en esta, una comisión de ingenieros del Departamento de Obras Públicas, compuesta de los señores Guido Sutter, José Antonio Bouche y Roque Allende, inspeccionando el acueducto y tomando las medidas que quieren llevar a cabo para dotar de materiales suficientes para suministrar agua al pueblo en abundancia.

La obra será realizada por el Departamento de Obras Públicas, entregando su administración al Ayuntamiento.— FERNANDEZ HOYOS, corresponsal.

INGLATERRA

Gran temporada de verano a base de cine continuo de 1.30 a 11.30 p.m. rigiendo los invariables precios de 10 centavos niños y 20 cts. mayores.

Ventilación especial que mantiene una temperatura invernal en la sala de proyecciones en esta época del año.

Para hoy, magnífico programa, con revistas, comedias y las producciones El Carnava ide Venecia, joya en 12 actos, con parte en colores, interpretada por María Jacobini; y La Mujer Prohibida, atracción especial de la Tiffany, en 8 actos, por Juliette Compson.

Mañana: dos magníficos estrenos, Noches de Broadway, por Lois Wilson; y Sendero de Espinas, por Louise Dresser y Rudolph Schildkrauth.

1823. S-14.

IMPERIO

Buen programa es el que presenta para sus funciones de hoy este acreditado cine, figuran en él las cintas tituladas La Isla del Odio, por Lillian Oldsmand; El Español, por Ricardo Cortez; y Los Misterios de Shangai, por Pauline Starke.

Los precios que rigen para la matinée y la noche, son los de costumbre.

El programa combinado para mañana es interesante y atrayente y lo integran las películas El Enemigo, por Lillian Gish; La Paloma, por Norma Talmadge y Gilbert Roland; y El Corazón Manda, por Adolphe Menjou y Ricardo Cortez.

1822. S-14.

CARTEL DEL DIA

TEATROS

NACIONAL.—De 3 a 5: una revista de sucesos mundiales; Arte clásico; El payaso del circo. De 5 a 11 y 30: Actualidades mundiales; Potpourrit (revista lírico bailable); El payaso del circo.

REGINA.—9: ¿Quién es Gerardo? 10: Niña Rita.

ALHAMBRA. — 8: Lecciones de amor. Segunda tanda: La guagua de la muerte. Tercera tanda: El Prado de la Habana.

ACTUALIDADES.—8 y 30: cintas cómicas: revistas cinematográficas; números de variedades. 10: La Gatita Blanca.

CINEMATOGRAFOS

CAMPOAMOR.—En todas las tandas: Noches de Broadway. Tandas elegantes: debut del actor Boris Sapiro.

FAUSTO—Tandas elegantes: una revista de sucesos mundiales; una comedia; A la cárcel con ella; cintas cómicas.

TRIANON.—5 y 45 y 9 y 45: Los pecados de Sara; una revista de sucesos mundiales. 8 y 45: La esposa juiciosa.

VIOLETA.—Matinee y nocturna: La vergonzosa; Atrévete: Muchedumbre.

NORMA.—Tarde y noche: una revista; A salto de mata; El compatriota; Los amores de Carmen; cintas cómicas.

LIRA.—Matinee y nocturna: una revista de sucesos mundiales: Un dolor de muelas; Medias hermanas; ¿Por qué se hunde el marino?; cintas cómicas.

PRADO.—5 y 15 y 9 y 30: una comedia; una revista; La estrella desconocida; presentación de Amparito Medina y Medina Celi. 8: La antecámara del matrimonio; una revista.

MENDEZ.—5 y 30 y 9 y 30: una cinta cómica: Una mujer, una casa y cien mil pesos. 8 y 30: El cuarto mandamiento.

LARA.—Tarde y noche: una revista; Mesalina; Medias enrolladas; cintas cómicas.

CUBA.—Matinee y nocturna: una revista; una comedia; Fuego feroz; Don Q el hijo del Zorro.

RIVIERA.—5 y 30 y 9 y 45: una revista de sucesos mundiales; La Virgen del Amazonas. 8 y 30: Amor árabe.

VERDUN.—Tarde y noche: una revista; una comedia; La fugitiva; La bailarina y el impostor; cintas cómicas.

WILSON. — Matinee y nocturna: una revista; una comedia; Tragedia alpina; Medias enrolladas.

INGLATERRA.— Matinee y nocturna: una revista de sucesos mundiales; una comedia; El Carnaval de Venecia; La mujer prohibida.

RIALTO. — Matinee y nocturna: Pasionarias; Ladrones honrados; cintas cómicas.

GRIS.—5 y 30 y 9 y 45: una revista; Resurrección. 8 y 45: En faldas ajenas.

APOLO—5 y 30: una comedia; La dama enmascarada. 9: una comedia; Loco de atar; La dama enmascarada.

NEPTUNO.—8 y 45: El Enemigo. Tandas elegantes: Los pecados de Sara.

ENCANTO. — Tandas elegantes: Juventud hechicera. 3 y 8 y 30: una revista; una comedia; Flaquezas humanas.

IMPERIO.—Matinee y nocturna: La Isla del Odio; El Español; Los misterios de Shanghai; cintas cómicas.

OLIMPIC.—8 y 45: El mago de las curvas. Tandas elegantes: una revista de sucesos mundiales; cintas cómicas; El agente viajero.

UNIVERSAL.—Matinee y noturna: Valiente por dos; episodios 17 y 18 de El hombre de la media noche; La isla de los duendes; La primera noche.

VIVES.—8 y 30: Con bombas y cohetes. Tandas elegantes: Amanecer; una revista de asuntos mundiales.

Averiguad

El automovilista que consigue más velocidad con menos transtorno y dificultad que cualquier otro, es el que usa Bujías Champion. El dirá porqué. Dos terceras partes del número de automóviles que hay en el mundo están provistos de Bujías Champion.

Las Bujías Champion prestan mejor servicio durante más tiempo. No conviene nunca tener las bujías en servicio más de 20.000 kilómetros. El gasto de renovación es ampliamente compensado con la economía de gasolina y aceite.

Representante de la fábrica C. H. MACKAY Morro Num. 58 Habana

CHAMPION

Para Todo Motor

Toledo, Ohio, E.U.A.

HOY 5 y 15 **Teatro FAUSTO** HOY 9 y 30

Estreno en Cuba

Día de Moda Día de Moda

Universal Pictures Corp., presenta a

Laura La Plante

en

"A LA CARCEL CON ELLA"

STOME JAMES

Joya Universal

Luneta 50 cts. Preferencia 60 cts.

Mosaicos de $40 en Adelante

en la

Fábrica de Mosaicos "LA CUBANA", S. A.

SAN FELIPE Y ENSENADA. TELEFONO I-1033. CABLE: "HIDRAULICA"

M.E.C.D. 2016

CRETONAS
A 35 CENTAVOS

No las juzgue por su precio. Son de estilos novísimo y de calidad fina. Hay en muy variados estilos y caprichosos dibujos de una novedad encantadora. Esta oportunidad durará solamente una semana.

"LA ELEGANTE"

NEPTUNO 48 entre aguila y Amistad.

LA UNICA TIENDA CON PRECIO DE ALMACEN

Teléfono M-1799

La Nacionalización de la Zona Agrícola Que es Favorecida por la Vía Central, y los Veteranos

Importante sesión celebró el Consejo, nombrándose una comisión permanente para el recibimiento y atención de los veteranos hispano-americanos. — Diversos acuerdos.

Con la asistencia de numerosos delegados, celebró sesión el Consejo Nacional de Veteranos de la Independencia, en su local social de Villegas número 3.

Leída el acta de la sesión anterior y aprobada, El Mayor General Pedro E. Betancourt, que presidía, pidió que de pie, se tuviera un momento de recogimiento en memoria de los veteranos fallecidos después de la última sesión haciendo mención especial con sentidas y cariñosas frases, de los que fueron delegados al Consejo de Veteranos: Teniente Coronel Abelardo Portela, Comandante, Pablo Bugnes, Coroneles, Marcos Aurelio Cervantes y Paulino Gueren y así mismo recordó encomiásticamente y con veneración y respeto, al Coronel Antonio Arredondo Miranda, Preboste del ejército en armas en la Geurra de los Diez Años.

La Presidencia pidió al Consejo que acordara solicitar del Jefe del Estado la condecoración de Carlos Manuel de Céspedes que tan importantes servicios prestó a la Patria para el insigne patriota de relevantes méritos doctor Juan M. Dihigo; acordándose por unanimidad.

El General Betancourt presentó la siguiente Moción:

AL CONSEJO NACIONAL DE VETERANOS DE LA INDEPENDENCIA

Con ocasión de la fraternal y honrosa visita que hacen a Cuba los Veteranos de la Guerra Mispano-Americana, que derramaron a nuestro lado noble y generosamente su sangre, en conquista de nuestra Independencia y que llegarán a nuestras playas a partir del día 6 del próximo mes de octubre, propongo al Consejo Nacional que acuerde:

1.—Designar una Comisión con carácter permanente, para que de la bienvenida a los hermanos en la lucha, les ofrezcan sus fraternales servicios durante todo el tiempo que sean nuestros huéspedes y así mismo estén a su lado en el momento de despedida.

2º—Que la Comisión elegida comunique este anterior acuerdo al Honorable Presidente de la República, manifestándole a la vez que se ponen a sus órdenes para secundar en cuanto él estime conveniente sus patrióticos empeños de hacerle grata a nuestros buenos amigos, su estancia en nuestra patria.

3º—Que se de conocimiento de estas resoluciones al Jefe Supremo de los Veteranos de la Guerra Hispano-Americana.

4º—Que así mismo se de nota de estos acuerdos al Jefe del Campamento de los Veteranos de la Guera Hispano-Americana en Cuba, ofreciéndole nuestros más cordiales servicios.

5º—Que por la prensa y medios a nuestras manos se hagan conocer estos acuerdos a los Consejos y Delegaciones de la Asociación Nacional de Veteranos de la Independencia, y a los Veteranos en general invitándose a todos a que presten su concurso unidos a la Comisión que quede nombrada al efecto para confraternizar en todos aquellos actos que el Consejo acuerde realizar en homenaje a los Veteranos de la Guerra Hispano-Americana, durante su estancia en nuestra Patria.

(F.) P. E. Betancourt.

El doctor Juan de Dios Romero pidió que se acordara por unanimidad y anunció que la Comisión que el Gobierno nombró para entender en lo relacionado con la llegada y estancia de dichos veteranos en esta capital, tenía instrucciones de comunicar sus acuerdos al Presidente del Consejo Nacional de los Veteranos de la Independencia.

Fué aprobada por unanimidad.

El General Betancourt explica la conveniencia de posponer los trabajos preparatorios para la erección del obelisco acordado en sesión anterior en el lugar donde se celebraban las sesiones de la Constituyente de Pimaguayú, hasta que pase el período político actual, o séase, para después del día 1º de Noviembre próximo; así se conviene.

El propio General Betancourt anuncia y explica, con atinadas observaciones y exponiendo la alta mira patriótica de una moción que da a leer al Secretario actuante, confesando que los trabajos publicados por el doctor Ramiro Guerra en el DIARIO DE LA MARINA, le han servido para documentarse en la confección de la referida moción que es como sigue:

AL CONSEJO NACIONAL DE VETERANOS DE LA INDEPENDENCIA

Resultando, que en 1901 al constituirse el Ferrocarril Central Sir Willian Van Horne propuso al General Wood que se estableciese un impuesto sobre la tierra a lo largo de la vía para impedir la formación de latifundios y que el Gobierno expropiase las grandes propiedades de los absentistas o que no se pusiesen en cultivo, dividiéndolos en lotes y vendiéndolos a largos plazos a familias de agricultores cubanos, para formar una numerosa clase de pequeños propietarios que sirviese de sostén y garantía a la República pronta a constituirse.

Resultando, que por motivos que no importa considerar en estos momentos el General Wood no prestó atención a lo propuesto por aquel ilustre amigo de Cuba, que llegó a formarse un altísimo concepto de las cualidades y las virtudes de nuestro pueblo.

Resultando, que el ilustre patricio, coronel Manuel Sanguily, siendo Senador de la República, presentó en Marzo de 1903 una proposición de Ley al alto cuerpo a que pertenecía, proponiendo entre otras medidas de carácter eminentemente patriótico que se prohibiese todo contrato o pacto a virtud de los cuales se enajenasen bien seraices a favor de extranjeros.

Resultando, que la proposición de Ley del Coronel Sanguily no fué discutida ni aprobada, habiendo pasado en los veinticinco años que van transcurridos de entonces a la fecha gran parte del territorio nacional a manos extranjeras, principalmente de corporaciones anónimas, cuyos bienes no se dividen y constituyen grandes latifundios semejantes a los de la época feudal, cuando la nobleza y la Iglesia acaparaban casi toda la tierra, manteniendo en condición servil a la clase campesina y agricultora.

Resultando, que en provincias como Oriente, cuna de grandes próceres de la Independencia y de millares de modestos y abnegados soldados de fila del Ejército Libertador, la geografía ha producido los más grandes estragos viéndose muchas veces despojados y echados de las tierras que ocupaban y trabajaban, familias de campesinos cubanos que en su mayoría fueron miembros de nuestro glorioso Ejército.

Resultando, que la construcción de la Carretera Central y de sus principales ramales complementarios, obra eminentemente nacional y patriótica, que se hace por iniciativa de un Presidente de la República que fué Brigadier del Ejército Libertador y con dinero pagado por el pueblo de Cuba, creara una zona agrícola privilegiada que no es justo que pase a manos extranjeras ni de compañías anónimas, sean extranjeras o no.

Considerando, que ofrece una excelente y quizás única oportunidad de realizar en parte, los proyectos de Sir Willian Van Horne, y del Coronel Sanguily, reservando en manos cubanas la parte que aún no haya sido enajenada de las zonas agrícolas que beneficiara la Carretera Central y ssu principales ramales complementarios. El que suscribe tiene el honor de proponer a sus compañeros:

Primero: que se acuerde solicitar del Congreso Nacional que mediante una ley dictada al efecto, y respetando escrupulosamente los intereses creados al amparo de la Constitución y de las leyes de la República, se nacionalice la zona agrícola favorecida por la Carretera Central y sus principales ramales complementarios, prohibiendo como propuso el Senador Coronel Manuel Sanguily en el Artículo 1º de su proposición de la Ley de 3 de marzo de 1903, que se celebren contratos o pactos a virtud de los cuales se enaggnan bienes raices a favor de extranjeros dentro de dicha zona.

Segundo: que se libre, por un período prudencial de tiempo no mayor de diez años, de todo impuesto a las fincas menores de cinco caballerías de tierra propiedad de ciudadanos cubanos que las trabajen por sí mismos o que sean arrendadas a ciudadanos cubanos por períodos no menores de veinte años, enclavadas dentro de dicha zona, manteniéndose, vencido el citado plazo de diez años, dichos impuestos a un nivel mínimo.

Tercero: que se establezca un impuesto progresivo sobre las grandes fincas situadas dentro de la zona favorecida por la Carretera Central y sus ramales, cuya cuantía irá en aumento y será proporcional a la extensión de las mismas, impuesto que deberá comenzar a regir dentro de un plazo prudencial que se concederá a los propietarios para que si lo tienen a bien dividan sus grandes propiedades en lotes de cinco o menos caballerías y las vendan a ciudadanos cubanos o a extranjeros y padres de familias, que hayan expresado su intención de hacerse ciudadanos cubanos y las trabajen por sí mismos.

Cuarto: que el importe íntegro de dicho impuesto se destine a adquirir grandes propiedades, por expropiación forzosa, de acuerdo con los requisitos que fijan las leyes, dentro de la citada zona de la Carretera Central y principales carreteras complementarias y acondicionarlas para el trabajo, tierras que serán divididas en lotes de dos o cinco caballerías para ser vendidas a largos plazos a campesinos cubanos con familia, que las trabajen por sí mismos, dándose la preferencia a los que hayan pertenecido al Ejército Libertador o sean hijos de libertadores y a los que sin serlo, tengan familia más numerosa; o para ser arrendadas a largos plazos y por módico precio a extranjeros con familias que hayan declarado su intención de hacerse ciudadanos cubanos y las trabajen por sí mismos.

Sexto: que se recabe del Honorable señor Presidente de la República, de los Centros o Delegaciones locales de Veteranos, de la prensa, de las corporaciones cívicas y de la opinión en general, apoyo para esta proposición o para otra que, pudiendo variar en los detalles, responda a los mismos fines, hasta lograr que el Honorable Congreso le imparta su aprobación.

Habana 23 de agosto de 1928.

(F.) P. E. Betancourt.

El General Cañizares, se declara conforme en el fondo de la moción pero cree que su forma debe variarse, y para que así se haga, propone el nombramient ode una comisión compuesta de abogados delegados al Consejo, que la estudie.

El doctor Romero propone al Coronel Eulogio Sardiñas, al capitán Oscar Soto y Calderón de la Barca y al doctor García Cañizares, que, aunque no es abogado ha sido congresista.

El General Betancourt se siente satisfecho por la acogida de su moción y sobre todo, por la designación de las personas que integran la comisión.

El Coronel Sardiñas, significa que a pesar de ser el Presidente del Consejo, el Presidente Nato de toda comisión que se nombre, en este caso cree que se debe significar de manera especial que preside la referida comisión el autor de la Moción, General Betancourt.

Queda acordado, así como la Moción y la comisión nombrada.

El capitán Oscar Soto, recuerda que existe en la Cámara un proyecto de Ley del período de 1917 a 1919 que comprende muchos extremos de la moción y que ese proyecto, así como el del 3 de Marzo de 1903 del Senador Coronel Manuel Sanguily, sean obtenidos por secretaría de los Archivos de ambos Cuerpos Colegisladores para ilustrar a la comisión.

Al coronel Sardiñas amplía con otro proyecto que existe en la Cámara del que fué meritísimo representante doctor Alfredo Betancourt Manduley y otro que él presentó cuando fué representante y que recuerda que varios de esos proyectos están impresos.

Se acuerda así.

El coronel Sardiñas amplía con se nombre secretario para que la comisión actue con grandes impulsos y es designado por unanimidad el capitán Soto.

Se acuerda conceder un voto de confianza al Presidente General P. Betancourt para nombrar la comisión permanente a que se refiere la primera moción aprobada, séase para entender en lo relacionado con los Veteranos Hispanos-Americanos.

La Presidencia, con el ruego de que los señores delegados se pongan de pie, da cuenta de la ofrenda hecha por la Delegación de Ciego de Avila, de la que es Presidente José Ramón Cabrera, el histórico y patriótico cuadro que tiende las efigies de los inolvidables cubanos Agüero y Sánchez.

Anuncia así mismo que otro cuadro igual y donado por la misma Delegación, fué el comisionado para entregarlo a la Academia de la Historia y que la Directiva de esa Institución en una sesión ordinaria recibió ofrenda tan apreciada.

Se acuerda dar las gracias a la Delegación por tan valiosa ofrenda.

El general Cañizares, presentó varias mociones proponiendo el urgente traslado del local del Consejo por nos era propiado.

Sobre el uso del distintivo oficial que deben usar los Veteranos de la Independencia. Sobre que se investigue si hay algo acordado sobre el uso del uniforme para los miembros del Ejército y sobre que se pida un plazo de treinta días a la comisión que entiende de la construcción de la casa social en el terreno cedido por la Ley del Congreso al Consejo Nacional de los Veteranos de la Independencia, para que informe.

Se acuerda gestionar el más rápido traslado del local. Que se siga usando el botón en la solapa o la medalla, que por Decreto Presidencial se autorizó y que se gestione del Jefe del Estado derogue el Decreto existente y autorice el uso del botón que tácitamente ha sido ya aceptado por el Gobierno. Hacer la investigación sobre lo de los uniformes, nombrándose al General Cañizares y al Coronel Sardiñas para que practiquen dicha investigación y pedir a la comisión del edificio que informe.

Se acordó así mismo que el acto de recepción a los Veteranos Hispano-Americanos, se celebre en la Academia de Ciencia a cuyo fin se gestionará su sesión.

Finalmente se acordó con grandes aplausos y muestras de satisfacción por la iniciativa del Coronel Sardiñas que lo propuso, se gestione del Jefe del Estado se imponga al Presidente del Consejo, Mayor General Pedro E. Betancourt y Davalos, la condecoración de Carlos Manuel de Céspedes, pues, por los grandes servicios prestados a la Patria y su historial inmaculado es acreedor como pocos, a tan alta distinción.

LA MUJER Y EL HOGAR FELIZ

Señora o Señorita: ¿No ha comprado usted todavía la obra LA MUJER Y EL HOGAR FELIZ No deje de hacerlo. En este mes se le obsequia con un trimestre de la revista

EL HOGAR Y LA MODA

que es la preferida del hogar; tres números al mes, un magacine y un magnífico libro de cocina,

EL COCINERO CUBANO

Estos obsequios se hacen en las ventas al contado.

Pida contratos e informes.

LIBRERIA ACADEMICA. — Neptuno 57, entre Aguila y Galiano. Teléfonos A-9421 y M-6536.

HAGA HOY MISMO SU PEDIDO

2 ESCARABAJOS JAPONESES SON TRAIDOS A CUBA

Este perjudicial insecto es una plaga en Washington. — La cosecha de arroz en Alacranes

El doctor J. H. Montgomery, Jefe de la Junta de Plantas del Estado de Florida, Estados Unidos de Norte América, ha remitido al Jefe de la Sanidad Vegetal, dos ejemplares del insecto conocido por "Escarabajo Japonés", Japanese Beetle, que tan perjudicial es a la agricultura y que viene preocupando grandemente a la Junta de Horticultura de Washington, D. C. Este insecto se encuentra diseminado en cinco Estados de aquel país, causa esta por la cual la Jefatura de Sanidad Vegetal hubo de interesar recientemente del señor Secretario de Agricultura, que se establezcan medidas cuarentenarias contra las plantas, frutas y otros productos vegetales frescos; así como en relación con la entrada de tela ya usada para cubrir plantaciones de tabacos, que anualmente se viene recibiendo procedente del Estado de Connecticute de la Unión.

LA COSECHA DE ARROZ EN ALACRANES

En la Dirección de Agricultura se nos informó ayer que en Alacranes se está cultivando arroz en gran escala, habiendo 26 agricultores que en sus fincas tienen cultivados 1,173 cordeles y que existen dos variedades en dicho grano, uno barboso y otro tipo canilla, terminando este último un rendimiento de 30 por ciento más.

Los agricultores de dicha zona solicitan de la Secretaría de Agricultura se les facilite una de las descascadoras últimamente adquiridas por el Estado, para manipular su cosecha.

Liquidamos

TODOS LOS

Trajecitos de Verano

para niños de 2 a 6 años, a

75 cts., $1.00, $1.50 y $2.00

También comprende esta liquidación

LINDOS VESTIDITOS CON BLOOMERS

Para edades de 2 a 6 años, a

$1.00 y $1.50

y para 7 a 10 años, a $2.00

LAS GALERIAS

PTE. ZAYAS Y COMPOSTELA

MARCA REGISTRADA

TELEFONO A-6702

HABANERAS

Viene de la página SIETE

DISTINGUIDA VIAJERA

RUMBO AL NORTE

Despedida.
Una más.
Loló Larrea, la bella cuanto elegante señora de Sarrá sale mañana por la ruta de la Florida.
Va con dos de sus hijas.
Ofelia y Hilda.
Su esposo con su primogénita Fina, las esperan en la city neoyorkina para seguir viaje a Europa.
Pasarán una temporada en París.
Que les deseo felicísima.

EN LA CLINICA DE SOUZA

Operación dificilísima.
Y muy peligrosa.
Fué practicada con toda felicidad a la señora Consuelo de la Vega de Pichardo, distinguida dama camagüeyana que vino a la Habana con ese exclusivo objeto.
Realizó la operación el doctor Gonzalo Aróstegui.

EN EL SUMMER CASINO

En plena alegría.
Que no decayó un momento.
No faltaron ayer los habituales parties en el lujoso cabaret.
Números de "show" muy aplaudidos.
Baccarat y Keno.
No es de extrañar, pues, que con tantos alicientes no decaigan las noches de moda en Summer Casino.
Antes al contrario.

(Continúa en la Pág. ONCE)

GORTES DE VESTIDO

A PRECIOS DE BALANCE

De voile estampado, corte de 3 y media varas, a $1.12.
De voile estampado fino, corte de 3 y media varas, a $1.57.
De voile preciosa estampación, corte de 3 y media varas, a $2.17.
De crepé de seda estampado, corte de 3 y media varas a $2.77.
De Poular de Seda, estampado, corte de 3 y media varas, a $3.85.

La Epoca

NEPTUNO Y S. NICOLAS

TELEF. A-4244.

LA ISLA DE CUBA

LA CASA MAS POPULAR MONTE 55 y 57 LA QUE MAS BARATO VENDE

BATICAS SUIZAS BORDADAS

EN OPAL Y VOILE DE SUPREMA CALIDAD

PARA EL COLEGIO

APARTE DE LOS UNIFORMES Y SOMBREROS COLEGIALES, DE LOS QUE EN NUESTRO DEPARTAMENTO DE UNIFORMES DEL PRIMER PISO LE PROVEERAN DE CUANTO LE SEA NECESARIO, QUEREMOS RECOMENDARLE NUESTRO EXTENSO SURTIDO DE

Carteras y Máletas

PARA PORTAR LOS LIBROS Y OTROS UTILES DEL COLEGIO.
BRINDAMOS CLASES DIVERSAS A 0.35, 0.45, 0.55, 0.90 y 1.00 PESOS

CON LINDISIMOS BORDADOS EN COLORES CON MOTIVOS ALEGORICOS: MUÑECOS, PAISAJES, ANIMALITOS, ETC.

Para Niñas de 1 a 5 años

A

$1.25

VALEN EL DOBLE

Señora: no deje de ver estas lindísimas baticas. En una mesa, a la puerta, las encontrará.
Le encantarán cuando las vea.

LIBROS PARA LABORES

DE LA FAMISA BIBLIOTECA D. M. C.

Muchos de estos libros se utilizan para aprender las labores que suelen comenzarse en los colegios.

Baratísimos todos ellos

PATRONES Y FIGURINES

"VOGUE"

FIGURINES Y REVISTAS FRANCESAS Y AMERICANAS.

El Departamento completo ha sido trasladado para los bajos, frente al elevador.

PROTEJA LA INDUSTRIA NACIONAL

ASEGURE SUS OBREROS EN COMPAÑIAS DEL PAIS. NINGUNA COMO LA

Compañía de Seguros CUBA

que es la decana de las compañías nacionales en Accidentes del Trabajo y la de mayor volúmen de negocios.

Obispo Núm. 75

Edificio Propio

M.E.C.D. 2016

SIR AUSTEN CHAMBERLAIN LLEGARA A NUESTRO PUERTO EL DOMINGO EN EL VAPOR 'ORCOMA', QUE ESTARA EN BAHIA SOLO HASTA EL MEDIO DIA

Su estancia en La Habana será, pues, de breves horas y no desembarcará, siguiendo en el mencionado vapor "Orcoma" a Panamá, puerto en el que tomará otro barco que lo lleve a San Francisco de California, donde estará algún tiempo

EL VAPOR CORREO AMERICANO "MONTERREY" ES ESPERADO EN NUESTRO PUERTO MAÑANA POR LA MAÑANA, SALIENDO AL MEDIO DIA

En el vapor correo español "Manuel Calvo", llegado ayer a nuestro puerto, viaja en tránsito, en compañía de su esposa, el doctor Alejandro Merino Alvarez, que asistirá, representado a España, al Congreso I. de Americanistas que habrá en N .Y.

Los señores Dussaq y Compañía, consignatarios en la Habana, de la Mala Real Inglesa, propietaria del vapor inglés "Orcoma", han recibido un aerograma del Capitán de dicho barco informándole que arribará a la Habana el domingo al amanecer, y que seguirá viaje al medio día.

Como ya hemos publicado, en este barco y en compañía de sus familiares viaja Sir Arturo Chamberlain, ministro de Relaciones Exteriores del Gobierno del Rey Jorge V, quien seguirá en el 'Orcoma" hasta Panamá, donde se trasbordará a otro barco que lo lleve a San Francisco de California donde pasará una temporada por prescripción facultativa.

Como ha ocurrido en los distintos puertos en que ha tocado el "Orcoma" S. E. el Ministro Chamberlain no desembarcará y su estancia en la Habana será solo de breves horas.

Sir Chamberlain, como hubimos de publicar en la edición anterior, y según cablegrama de la Prensa Asociada, ha desmentido el rumor que circuló sobre su alejamiento de la vida política de Inglaterra.

Para el distinguido viajero se han dispuesto por nuestro gobierno las cortesías de estilo.

EL MONTEREY LLEGARA EN EL DIA DE MAÑANA

Según el último cablegrama recibido por Mr. Thomas, el agente general en la Habana de la Ward Line, de la Gerencia de la Compañía en New York, se sabe que el vapor correo americano Monterey, llegará a nuestro puerto, mañana sábado por la mañana, saliendo al medio día para New York.

Trae dicho barco carga general y pasajeros.

LOS QUE EMBARCARAN

En el "Orcoma" tienen sacado pasaje para Sudamérica el abogado cubano doctor Leandro Llambi y la escritora chilena Ofelia Muñiz.

UN DELEGADO ESPAÑOL

Al mando del Capitán Vives, y procedente de Barcelona, Valencia, Málaga, Cádiz, puertos de Canarias y Santiago de Cuba, llegó en la mañana de ayer el trasatlántico español "Manuel Calvo" que trajo carga general, pasajeros para la Habana y en tránsito para New York.

Un importante cargamento de mercadería española ha traído este barco.

Entre los pasajeros de tránsito del correo español figura el doctor Alejandro Merino Alvarez, Académico Número de la Real Academia de la Historia y de la Real Academia de Geografía, siendo además Teniente Coronel de Administración Militar y miembro del Tribunal Supremo de Hacienda Pública, a quien acompaña su distinguida esposa.

Tan distinguida personalidad española va representando a su país en las sesiones que celebrará del 17 al 21 del corriente en la ciudad de New York el Congreso Internacionalista (Vigésima Tercera Sesión) al que presentará trabajos.

Un vivo interés tenían los esposos Merino Vega por desembarcar en la Habana de la que dijeron, tenían los mejores informes, en cuanto a belleza, cultura y riqueza se refiere, informes que les habían facilitado otros distinguidos visitantes españoles que fueron huéspedes de nuestra ciudad.

OTROS VIAJEROS

Para la Habana llegaron en el "Manuel Calvo" los RR. PP. José M. Lluria, y Buenaventura Rigola, las religiosas Elvira Mora, Mercedes Navales, R. M. Concepción y Josefa Mestre, señores Paulino Vinuesa, María Montalvo, Mercedes y María Salvat, Bernabé Muñiz, Mariano Navarro, José Senti y otros.

EL ALFONSO XIII

Para Veracruz zarpó al medio día de ayer el trasatlántico español "Alfonso XIII" que lleva carga general y pasajeros, cuya lista publicamos en la edición anterior.

CASOS DE POLICIA

—Antonio González y Francisco Menéndez, vecinos respectivamente, de Oficios 68 y Manuel Pruna 27, fueron acusados por el Vigilante 33 de haberlo desobedecido al ordenarles que se retiraran de los terrenos yermos donde estuvo el antiguo edificio de la Capitanía del Puerto.

—Bernardo Cabrera, como delegado de la Comisión de Inteligencia Obrera, dió cuenta por conducto de la policía al señor Juez decano que funge de Presidente de la misma, de determinadas infracciones de ley, que descubrió se cometían en el espigón de Santa Clara.

—Antonio Mendoza, vecino de Oficios 3, fué arrestado porque pretendió ir como polizón en el vapor noruego "Gefion" que está atracado a los muelles de Casa Blanca, para introducirse luego clandestinamente en territorio de los EE. UU.

EL FERRY

El ferry Henry M. Flagler, llegó ayer de Key West con 6 wagones con carga general.

SALIDAS

Los siguientes barcos salieron en el día de ayer: el San Blás, para Puerto Castilla; el inglés Toloa, para New Orleans; el noruego Gofion para Puerto Tarafa; el Henry H. Flagler, para Key West; el danés Phonis para Baltimore, el español Alfonso XIII; el noruego Topeca, para Veracruz.

EL GOVERNOR COBB

De Key West llegó ayer tarde el vapor americano "Governor Cobb", que trajo carga general y 87 pasajeros entre ellos los señores: Coronel Charles Aguirre y señora, Mario de la Vega, Fernando Canut, Pedro Bori, Antonia Fernández, Josefina Blanco, Beatriz Monte, Ramiro E. Contrera, José Romero, Wilfrido T. Consuegra, Raul Marsans, Fernando Tomeu y familia, Ana y Beatriz G. Varona, Consuelo Moreno, Belén F. de Castro, Manuel Recio e hijo, Víctor Cox y señora, Modesto Martínez, Agustín Gómez.

EL CUBA

A última hora de la tarde de ayer tomó puerto el vapor francés "Cuba" que trajo carga general, 25 pasajeros para la Habana y 106 de tránsito para Coruña, Santander y Saint Nazaire para donde zarpará mañana día 15 con carga general y numerosos pasajeros.

Llegaron en este vapor mister William Howell secretario de la Embajada americana, a quien acompaña su esposa; Carlos B. Zetina y señora; la artista Carmen Tomás; María Pardo; Claudio Chanard; Humberto Licue; Félix García Gómez y señora; Manuel Campas y otros.

CERRO SOCIAL
(Por F. Fernández)

FIESTA AGRADABLE

Grata en extremo y plena de lucimiento resultó la celebrada ayer en la elegante residencia de la bella señora María Docampo viuda de Meneses, dando mayor auge y esplendor a la misma un núcleo numeroso de encantadoras damitas, entre las que recuerdo: señoras: Carmen Pérez de Agramonte, Rosa Hernández de González, Gregoria González de González, Marina Díaz de Gómez, Luz María Cabrera de García, Isabel Luque de Caballero; señoritas: Rafaela García, Piedad y Caridad Fernández, Teresita Carmita y Hortensia, y Muñeca Tizón Frau, Anita y María Luisa Díaz, Florencia Pérez, Luisita Blanco, y María Isabel Saenz.

Fiesta inolvidable, que nos hizo olvidar las tristezas y meditaciones del momento.

OBITUARIO

Entregó su alma al sublime creador, tras cruenta y penosa enfermedad, la bondadosa señora Mercedes Campos Marquetti viuda de García, que a su paso por la vida ha fecundizado una obra de verdadero altruismo y generosidad.

Sirvan estas líneas de consuelo para sus atribulados familiares.

MARIA HERNANDEZ

Celebró ayer su fiesta onomástica la virtuosa y encantadora señorita María Hernández, hermanita idolatrada del admirado amigo Trino Hernández, Presidente de la novel sociedad Palatino Tennis Club.

Aunque tarde, reciba tan hermosa "jeune fille" mi sincera felicitación.

HOGAR FELIZ

Los apreciables esposos Guillermo Aguilar y Carmen Alvarez, experimentan la dicha de ver alegrado su hogar con el nacimiento de una hermosa niña fruto primero de tan enamorada parejita.

Mi enhorabuena.

MIERCOLES DE MODA

Otro éxito.

Constituyó la función de ayer miércoles, en el coquetón teatro Maravillas día destinado por la empresa como obsequio a las damas que concurren diariamente ha aquel hermoso coliseo, que tan admirablemente admira al joven Panchito Menéndez.

Desde el próximo miércoles reseñaré dichas funciones de moda.

CINE

LA JUVENTUD HECHICERA.—Por "estrellas" juveniles.

Eso de "estrellas" es una aspiración. La película es de la Paramount y tiene todo el valor de un examen de fin de curso. Un poco más. Esa función de día de repartición de premios que se representa entre los alumnos aventajados.

En España suelen celebrarse unas becerradas entre aficionados a las que asisten los toreros de cartel como auxiliares para atraer al público y darle alguna amenidad al espectáculo. En "La Juventud Hechicera", película interpretada por los alumnos disitnguidos de la Paramount, entran unos momentos en escena tres o cuatro verdaderas estrellas para "dar ánimos y cartel a los muchachos", que, por cierto, demuestran tener condiciones y estar animados de los mejores propósitos. Lo de "estrellas" será o no será. Eso al tiempo. En esta de fin de curso todos los muchachos se lucen y hasta logran, en algunos momentos, hacerse dignos de aplausos. Los hombres principalmente.

Por lo demás... El asunto no pasa de ser un "tópico" cinematográfico. El chico calavera que se propone demostrar a su padre que también él es un hombrecito, capaz hasta de buscarle clientes a un hotel desacreditado.

Pero como en los negocios todo se aprovecha, he aquí que la Paramount, de esta película de prueba, ha hecho una obra de circuito.

Se estrenó en el "Encanto".

R.

GACETILLAS

RIALTO

Con un éxito extraordinario fué presentada al público la maravillosa producción Fox, interpretada por el gran actor Charles Farrel y Greta Nissen, titulada PASIONARIAS. Esta cinta que el público presenció ayer en Rialto, es una de las más bellas creaciones cinematográficas de la casa Fox, y puede asegurarse que la interpretación de esta cinta es algo extraordinario, pues tanto el apuesto actor Ch. Farrell en el papel de árabe, como la linda muñequita Greta Nissen, se esfuerzan por superarse en sus respectivos papeles. Hoy volverá de nuevo a exhibirse en las tandas de 5.30 y 9.45 y con seguridad un nuevo lleno podrá contar el teatro Rialto en dichas horas. La orquesta ejecutará la adaptación musical de la cinta y el barítono Galindo cantará las lindas barcarolas escritas para PASIONARIAS. En las tandas de 2.30 y 8.30 también será presentada la interesante cinta por Robert Astor titulada Ladrones Honrados.

1825. S-14.

LARA

Magnífico programa se anuncia para hoy e neste concurrido cine.

En los turnos de 1.30, 4.30 y 9.30 irá a la pantalla la bonita producción titulada MESALINA, por la hermosa Condesa Rina de Lignoro.

En los turnos de 3.30, 5.30, 8.30 y 10 y treinta se presentará el estreno de la interesante obra titulada Medias Enrolladas, por James Hall y Louise Brooks.

El precio de la matinée es de 20 centavos y por la noche, caballeros 30 centavos y damos 20 centavos.

Mañana: El Hombre Que Rie.

Domingo 16: AMANECER; Noches de Broadway; y La Chica Alegre.

Lunes 17: El Hombre que Rie.

Martes 18: El Carnaval de Venecia, y La Señora no Quiere Hijos.

1832. S-12.

CUBA

Hoy en el Cuba, nos anuncian un atractivo y bien seleccionado programa.

La tanda popular de las cinco y cuarto se iniciará con una comedia y una revista; y le seguirá la atracción de gran argumento y mucha acción, por Jack Perrin, titulada Fuego Feroz; y la excepcional superproducción por el admirado Douglas Fairbanks que lleva por título Don Q. Hijo del Zorro.

Por la noche, a las ocho y media, en función corrida, el mismo programa de la tarde.

Mañana, en matinée y noche: El Carnaval de Venecia, por María Jacobini.

Domingo 16: El Carnaval de Venecia; y Beau Geste, por Ronald Colman.

Lunes 17: Medias Enrolladas, por Louise Brooks.

1830. S-14.

APOLO

La linda Mary Bryan y la interesante Anna Q. Nilson, serán presentadas en la función corrida de las nueve en las preciosas películas Loco de Atar y La Dama Enmascarada.

Una comedia completará el programa de esta función para la que rige el precio de 20 centavos la luneta.

A las cinco y media una comedia y La Dama Enmascarada.

Luneta, 20 centavos.

Mañana: El Hombre que Rie, y Soltorito, por Barbara Kent.

El domingo, por última vez, El Hombre que Rie; La Rosa de California y Jacas Pintadas.

1828. S-14.

ENCANTO

Juventud Hechicera, la cinta ayer estrenada en el Teatro Encanto fué un éxito verdaderamente formidable, tanto por la originalidad y belleza del argumento, como por la interpretación acertada que del papel del protagonista hace Charles Ray, un actor de fibra, que sabe perfectamente lo que se trae entre manos.

Juventud Hechicera, irá en los turnos elegantes de cinco y treinta y nueve y cuarenta y cinco.

Pertenece esta cinta al repertorio selecto de la Paramount Pictures Corporation.

En el turno de las tres, que tanto éxito ha tenido en el Teatro Encanto, pasarán por la pantalla una revista una comedia y la bella producción cinematográfica, titulada Flaquezas Humanas, por Conrad Veidt.

También Flaquezas Humanas se exhibirá en el turno especial de las ocho y treinta.

En la matinée del próximo domingo pasará por la pantalla El Enemigo, por Lillian Gish y Ralph Forbes; María Rosa, por Joan Crawford y James Murray; El Navegante, de Buster Keaton; y una revista y una comedia.

El próximo lunes se estrenará El Hermoso Espadachín, contestación a "Beau Geste" de la misma empresa.

1780. S-14.

RIVIERA

Hoy: **La Virgen del Amazonas**

La Virgen del Amazonas, grandiosa producción de la Fox Film que será estrenada hoy viernes de moda en las tandas elegantes; y también mañana sábado.

Dolores del Río, la bella y sugestiva "Charmaine" de El Precio de la Gloria, en un nuevo y fascinante romance de la América del Sur. En su papel de Tofita, la flor silvestre de las Selvas del Amazonas, esta grande y emocionante actriz alcanza nuevas alturas en su carrera cinedramática. Un admirable reparto secunda a Dolores del Río en este su último triunfo. Walter Pidgeon es el que tiene a su cargo el papel principal masculino. Ted McNamara, cuya interpretación del "trompetillero" en la afamada película de la Gran Guerra hiciera reir al mundo entero, tiene nuevamente amplia oportunidad para tan provocativa caracterización.

Amor Arabe, bella cinta de Jihn Gilbert que será exhibida hoy en la tanda inicial de la noche.

Doble Triunfo, producción de First National, que será exhibida en las tandas aristocráticas. El argumento es de gran interés y tiene por base principal la vida estudiantil americana envuelto en un bello romance de amor. Richard Barthelmess, el héroe de la famosa cinta El Chico de los Zapatos de Charol, es también el eje principal de esta divertida cinecomedia.

Para la semana entrante está anunciada la grandiosa y bella producción de la Fox titulada PASIONARIAS.

1827. S-14.

UNIVERSAL

Para hoy viernes 14, el ventilado y cómodo salón de las mil lunetas de Egido y Monte, nos ofrece un colosal programa.

La película de acción por George Wals, en 7 actos, titulada Valiente por Dos.

Los episodios 17 y 18 finales de El Hombre de la Media Noche.

El episodio primero de la gran sesie en 10 episodios, por Jack Daugherty, titulada La Isla de los Duendes.

Y la bonita obra en ocho actos, por Claire Windsor y John Bowers, titulada La Primera Noche.

Entrada general en matinée y noche, 10 centavos.

Mañana: Solteras Casadas, comedia en dos actos; El Valle de los Peligros, por David Torrence, en 7 actos; El Hijo del Botero, por Buster Keaton; y el episodio segundo de La Isla de los Duendes.

1901. S-14.

ACTUALIDADES

Hoy:——La Gatita Blanca

La Gatita Blanca, la bonita zarzuela de Jackson Vellán y Capella, con música de los maestros Giménez y Vives, se llevará a la escena del alegre y favorecido teatro del amigo Orozco. Manolo Noriega, el simpático cómico español, tiene a su cargo el chispeante papel de D. Servando; Julita Muñoz, la diminuta tiple cómica, encarnará con su gracia especial la Luisa; é y Paco Salas, el gracioso tenor cómico interpretará el Periquin. Además, toman parte en la obra todos los artistas de la Compañía, en fin, que volveremos a ver la zarzuela española que más días duró en el cartel de los teatros habaneros en los tiempos del género chino. La Gatita Blanca será representada a las 10, hora que comienza la segunda tanda.

A las ocho y media, cintas cómicas y revistas cinematográficas; y un gran número de variedades en el que toman parte todos los artistas de la compañía.

Nos anuncia la empresa que desde el próximo lunes cambia su espectáculo, se exhibirán las mepores producciones cinematográficas que vienen a Cuba, y un selecto conjunto de artistas tienen a su cargo el programa de variedadse entre ellos un seductor grupo de muchachas capitaneadas por las lindas bailarinas internacionales, Hermanas Pfarry, y entre las novedades del lunes está la reaparición de la simpática y alegre Pilar Muñoz, que volverá a sus creaciones con su no menos alegre hermana Julita Muñoz. Y con todas estas novedades Orozco ha puesto el precio de sus localidades en esta forma: luneta, 40 centavos; delantero de tertulia, 20 centavos; y entrada a tertulia, 15 centavos. Desde ahora le decimos que el Teatro Actualidades le será pequeño para contener el público que asistirá desde el lunes.

1829. S-14.

GRIS

Hoy viernes, en las tandas de cinco y media y nueve y cuarenta y cinco irá la Revista Metro Núm. 52; y la superjoya (copia nueva) RESURRECCION, por la simpática Dolores del Rio y Rod La Rocque.

A las ocho y cuarenta y cinco, la graciosa e interesante cinta en 7 partes, En Faldas Ajenas, por Marjorie Daw.

Mañana sábado: La Hora de Amar, por Raymond Griffith, William Powell y Vera Veronina.

El domingo: La Chica de la Casa de Modas, por Norma Shearer.

Pronto: La Virgen del Amazonas, por Dolores del Rio; y Las Dulzuras del Divorcio, por Clara Bow.

1818. S-14.

VIVES

AMANECER, grandiosa película de la encantadora estrella Janet Gaynor y el gran actor George O'Brien, que se exhibirá en las tandas elegantes de cinco y media y nueve y media.

A las ocho y media, la divertida cinta cómica por los protagonistas de El Precio de la Gloria, titulada Con Bombas y Cohetes.

Mañana Sábado: La Hora de Amar, por Raymond Griffith.

El domingo: Medias Enrolladas, por James Hall y Louise Brooks.

Gran matinée a la una y media con La Senda del Vagabundo, por Buck Jones; el Río del Olvido, por Jack Holt y Raymond Hatton; Mi Amigo de la India, por Elinor Fair; Este es Mi Tío, por Neal Burns y Paramount News número 90.

1826. S-14.

TEATRO PRADO

"La Estrella Desconocida".—Medrano. Amparito Medina y Medina Celi.

Para hoy está señalado en el Teatro Prado, en las tandas preferidas de cinco y cuarto y nueve y media el estreno de la producción de la Paramount titulado La Estrella Desconocida, por Esther Ralston y Neil Hamilton; además se exhibirá una interesante revista y una comedia.

Antes de la película actuarán las hermanas Amparito Medina y Medina Celi, con sus bailes y canciones sudamericanos y españoles, y presentación del tenor Medrano.

En la tanda inicial de las ocho se exhibirá la monumental película titulada La Antecámara del Matrimonio, con un gran reparto de estrellas.

Siguen los mismos precios en las tandas de 5 y cuarto y 9 y media, de 40 centavos; y en la tanda de las 8 20 centavos.

Mañana: estreno en Cuba de La Dama Errante, por Lewis Stone; además seguirá actuando Amparito Medina y Medina Celi.

El domingo, el matinée, Los Diez Mandamientos, por Leatrice Joy; Locos de Atar, por Mary Brandy; Romance del Oeste, por Rex Bell; la comedia de los Niños Peligrosos, Campeón de Puñetazos; Medrano con nuevas canciones y presentación del excéntrico musical Manolín, con sus diez y seis instrumentos musicales.

Niños 20 cts. y mayores 40 cts.

1839. S-14.

EL GRAL. DELGADO ABORDO EN LA SESION ROTARIA EL GRAVISIMO PROBLEMA DEL FLUIDO ELECTRICO

El Presidente de la Compañía, Mr. Catlin, ha ofrecido resolver la cuestión antes de un año.—En estos días se reunirán en su despacho nuevamente.—Interesante discurso de Carrera Jústiz.

En extremo interesante fué la sesión celebrada ayer por el Club Rotario de la Habana. Dos personas se distinguielon por su elocuencia de fondo: el doctor Francisco Carrera Jústiz, que explicó el fundamento y evolución de la Municipalidad, y el general Manuel Delgado, Secretario de Gobernación, quien habló ciaramente sobre dos tópicos importantísimos: la rebaja del precio del fluído eléctrico y los resultados prácticos del Congreso Nacional de Municipios.

DISCURSO DE CARRERA JUSTIZ.

Con voz diáfana, pausada, plena de conceptos, el doctor Carrera Jústiz fué analizando la significación del Club Rotario, a partír de Pericles, quinientos años antes de Jesucristo, precursor de esta moderna institución, que decía en una de sus obras "A la persona que no se interesa por las necesidades públicas no se le debe llamar indiferente, sino inepta". Fué él quien alentó a Fidias en sus maravillosas obras y quién compartía amistosamente con Safo la ejecución de sus grandes proyectos.

Carrera Jústiz, luego de hacer este análisis de las actividades del Club, descubre una estrecha relación entre el actual movimiento de la municipalidad y la ctuación rotaria: cita las organizaciones municipales de Berlín, Escocia, Estados Unidos, Francia, Bélgica, etc; menciona las teorías más sólidas del socialismo municipal, y entre sus aseveraciones, dice: Toda ciudad de más de cien mil habitantes puede pagarse todos sus gastos con los ingresos producidos por los servicios públicos municipalizados, el mejor gobierno no es el más barato, sino el que ofrece mayores garantías y hace mejor la vida; donde quiera que hay una empresa exclusiva de servicios públicos hay un monopolio tácito, representa un impuesto que implica soberanía que debe residir solamente en el municipio; el resultado del sufragio no es nunca un hombre de primera clase, ya que representa el promedio de las aspiraciones del pueblo.

Explica el procedimiento que señala la Ley de Municipios vigente para municipalizar los servicios públicos y repudia que se estén muriendo de risa" desde hace veinticinco años.

En este Congreso—dice—se está dibujando un movimiento de gobierno que va a acabar con los congresos, parlamentos, etc. Tiene la Unión de Municipios una eficacia suprema—agrega finalmente. Un día se va a dar cuenta de que allí está Cuba, y lo que está mal se criticará y lo que está bien se aplaudirá.

Estas notas sintéticas del discurso del doctor Carrera Jústiz pretendemos sirvan para dar una idea de los interesantes asuntos magistralmente desarrollados ayer en la sesión-almuerzo del Club Rotario.

RUY DE LUGO VIÑA.

El doctor Ruy de Lugo Viña, Presidente del Comité Ejecutivo del Congreso de Municipios, usó de la palabra para aclarar que no haría el resúmen del acto, porque éste correspondía al doctor Miguel Mariano Gómez, que no había podido asistir a la sesión, y que tampoco explicaría la significación del Congreso porque ya lo había hecho el doctor Carrera Jústiz, por lo cual se limitaría solamente a informar sobre dos resoluciones concretas: el Congreso acordó en su última sesión ofrecer un homenaje al doctor Carrera Jústiz, Profesor de Municipalidad de la Universidad de la Habana, para el cual pedía la cooperación del Club Rotario, y segundo, celebrar un Congreso de Industrias en el mes de febrero. Para este último también solicitó el apoyo del Club y que éste invite a un miembro del Congreso con el fin de que expliquqe sus propósitos.

El doctor Lugo Viña fué muy aplaudido.

EL GRAVE PROBLEMA DEL FLUIDO ELECTRICO.

El general Manuel Delgado, Secretario de Gobernación, dijo que no creía, al ser invitado por el Club, que tendría que usar de su palabra para tratar asuntos en los que no estaba muy fuerte. Es la tercera vez—decía—que comparezco ante el Club Rotario y al hacerlo me hago la idea de que comparezco ante un tribunal para que rinda cuenta de la labor realizada. (Aplausos) Creo que un funcionario público debe seguír la misma conducta que los integrantes del gobierno al aire libre de Grecia que tenía que concurrír ante el pueblo para rendír cuentas de la labor que se le había confiado. Después de suplicar a los Rotarios la benevolencia que le es característica debo recordar que hace poco fuí invitado para asistír a una sesión donde se iba a discutír el problema del alumbrado público y que la desgracia hizo que me sintiera enfermo y que no pudiera explicar mi actuación en este asunto. Ahora, aunque trayéndolo inoportunamente, debo declarar que no he permanecido con los brazos cruzados. Esos acuerdos o estatutos de la Compañía tienen que ser modificados porque el público lo pide. Yo traje a mi despacho al Presidente y al Segundo Jefe de la Compañía para que presentaran su defensa y luego de explicarle todos los motivos quqe alegaba el pueblo no tuvieron frases para negar la evidencia del derecho. Ellos dos, con siete ingenieros, están haciendo un estudio sobre las necesidades de la Habana y de las ciento tres poblaciones del interior que se abastecen de electricidad. Llegó Mr. Catlin y dijo que estaba empeñado en la promesa hecha y que tenía la seguridad que en el corto plazo fijado no era posible resolver la cuestión necesitando, por lo menos, un año. He aquí por qué he querido traer a esta sesión el problema del alumbrado público. Yo tendré el honor de invitar a mi despacho al Club Rotario y al Director de "El Mundo", que tanto interés se han tomado por este asunto, y haremos que el servicio público sea mejorado.

Es realmente lamentable que hasta 1908 nos estuviéramos rigiendo por la Ley de Municipios de la Colonia. El doctor Carrera Jústiz tomó gran parte en la redacción de la Ley hoy vigente. Como él ha dicho, se han puesto trabas prudentes para su aplicación respecto a la municipalización de los servicios públicos; pero es que sin la voluntad de un gran gobierno no se puede actuar convenientemente. Ahora se han reunido los municipios no para hacer exigencias, sino para compenetrarse unos con otros, porque para pedir hay que estar dentro de la moral y de la honradez. Los alcaldes tienen que independizarse de las influencias políticas, que los hacen mayos por buenas intenciones que tengan. Cuando yo era joven y tenía tiempo de leer leía a Vanderberg y sus teorías, conocía que lo de que la propiedad es un robo. Pero sin embargo, Bélgica no ha modificado su constitución. La constitución no pesa, sino que radica en la vergüenza y honor de quien la aplica.

Después de citar los grandes presidentes que ha tenido la nación norteamericana, terminó el general Delgado, recibiendo un aplauso ruidoso

TERRY.

El señor Terry, Presidente del Club, dedujo de todo lo dicho que ahora podrían trabajar con más libertad ya que tenían el apoyo de Viriato Gutiérrez y del Secretario de Gobernación.

INVITADOS DE HONOR

Asistieron como invitados de honor los señores José Luciano Franco, Enrique Gay Calbó, general Manuel Delgado, Ruy de Lugo Viña, y el doctor Carrera Jústiz.

EL POLVORIN

El problema del Mercado del Polvorín no fué tratado por estar ausente el doctor Cartaya que había suplicado le permitieran asistír al debate.

NUEVO SOCIO

Fué iniciado como nuevo socio el señor Francisco Plá.

HOMENAJE A MIRET.

Los periodistas que asisten regularmente a las sesiones del Club acordaron ofrecer un almuerzo en la Asociación de Reporters al señor Salvador Miret, Secretario Contador del Club, como homenaje de simpatía y afecto por las deferencias y atenciones que siempre pródiga a los elementos periodísticos. Este almuerzo se celebrará el día 23 del actual. El precio del cubierto será un peso.

REUNION DEL EJECUTIVO

El Ejecutivo del Club se reunirá en Cienfuegos, para donde saldrá hoy a las diez de la noche un tren. El presupuesto de todos los gastos durante el tiempo que duren los festejos es de veinte y siete pesos cuarentitrés centavos.

PARA COMBATIR LA TOS CATARROS, BRONQUITIS, ETC. ETC. ES DE GRAN UTILIDAD EL
GRIPPOL
MEDICACION DE GRAN EXITO EN EL TRATAMIENTO DE LAS ENFERMEDADES DEL APARATO RESPIRATORIO.
DOSIS: 4 CUCHARADAS ALDIA PARA LOS ADULTOS. PARA NIÑOS: SEGUN EL FOLLETO DEL FRASCO - LABORATORIOS DEL DR. A. C. BOSQUE TEJADILLO 56.
ESTA TOS!!

GAS EN EL ESTOMAGO ES PELIGROSO

Recomienda Uso Diario de Magnesia para Vencer esta Afición Causada por Fermentación de los Alimentos e Indigestión Acida

Gas y aire en el estómago, acompañados de ese lleno o sensación de hinchazón que viene después de las comidas, son evidencias casi inequívocas de la presencia de excesivo ácido hidroclórico en el estómago, el cual cría lo que se llama indigestión ácida.

Estómagos ácidos son peligrosos porque el ácido en demasía irrita las delicadas paredes del estómago y con frecuencia esto conduce a gastritis acompañada de úlceras de estómago de carácter serio. El alimento se fermenta y se agria, creando el gas ofensivo que ensancha el estómago y estorba las funciones normales de los órganos internos vitales y con frecuencia afectando el corazón.

El peor desatino que puede cometerse es descuidar tal seria condición o tratarla con ayuda de digestivos ordinarios, los cuales no tienen efecto de neutralización en los ácidos del estómago. En lugar de hacer esto, consígase con un droguista unas cuantas onzas de Magnesia Bisurada y tome después de las comidas una cucharadita de ella disuelta en un cuarto de vaso de agua. Esto hará que inmediatamente arroje fuera del cuerpo los gases, aire o hinchazón; armoniza el estómago neutraliza el exceso de ácido y previene su formación sin dolores o molestia. Magnesia Bisurada en polvo o en forma de pastillas—nunca en forma de líquido o leche—es inofensiva al estómago, es muy barata y la mejor forma de magnesia para uso del estómago. La usan miles de personas que hoy saborean sus comidas sin el menor temor de indigestión. Magnesia Bisurada se vende en todas

M.E.C.D. 2016

Belleza!

EL METODO

Boncilla

PARA AMBOS SEXOS

PARA TODAS LAS EDADES

Limpia el Gutis. - Da Color y Tersura a la Piel. - Elimina Barros y Espinillas. - Aterciopela el Gutis.

Pruebe el Método BONCILLA en su propio hogar. Un pequeño estuche con los 4 Magos de Belleza: $1.00

De Venta en las Principales Tiendas y Farmacias

DISTRIBUIRORES PARA CUBA:

CASA HARRIS

Teléfono A-7265 :-: O'Reilly 106

EL PROGRESO ECONOMICO DE CUBA POR LA INSTALACION DE NUEVAS INDUSTRIAS DE P. ALIMENTICIOS

Se calcula una inversión de más de $5.000.000.00 en el establecimiento en distintos lugares de la República, de estas Industrias.—Cuba compra al extranjero alimentos por valor de $50.000.000.00 anuales.

El doctor Francisco María Fernández, Secretario de Sanidad y Beneficencia, recibió ayer de manos del Teniente Coronel del Ejército Nacional, doctor César Muxó, Supervisor de Drogas y Alimentos de la República, un extenso informe en el que le da cuenta del número de industrias de productos alimenticios establecidos en la isla durante los últimos tres años y de otras que están en vías de establecerse, industrias éstas a las cuales ha prestado toda clase de auxilios tanto el doctor Muxó como su eficaz auxiliar doctor Guillermo Lage, capitán del Ejército, y el cuerpo de bromatólogos de la Supervisión, informándoles sobre las condiciones científicas para la garantía química y bactereológica de los productos.

CINCO MILLONES INVERTIDOS

Las nuevas industrias de productos alimenticios que se han establecido en Cuba durante los últimos tres años, representan una inversión de más de cinco millones de pesos y darán trabajo a más de veinticinco mil obreros nativos o residentes en Cuba.

El criterio sustentado por los doctores Francisco María Fernández y Fernando Rensoli, Secretario y Director de Sanidad, respectivamente, de acuerdo con la opinión de la Supervisión de Drogas y Alimentos, es el que todo producto alimenticio que se elabore en Cuba sea de la más alta calidad, de manera que puedan competir con los de igual naturaleza que se importen.

CINCUENTA MILLONES PARA EL EXTRANJERO

Una cantidad bastante numerosa de productos alimenticios se vienen importando hoy, productos éstos que pueden elaborarse fácilmente en nuestro país. Se calcula que anualmente se pagan al extranjero más de cincuenta millones de pesos en distintos productos en la forma siguiente:

Productos del cerdo: treinta millones de pesos.

En leche condensada, evaporada, etc., seis millones de pesos.

En tasajo: cuatro millones de pesos.

llones 500,000 pesos.

llones 500,000pesos.

El resto, que sobrepasa de los 50 millones, en otros productos todos los cuales se pueden fabricar o elaborar en Cuba.

LAS NUEVAS INDUSTRIAS

El Teniente Coronel Muxó, su auxiliar Capitán Lage y demás personal de la Supervisión de Drogas y Alimentos ha hecho un estudio completo e inspeccionado los terrenos y medios para el abasto de aguas, los planos para las edificaciones y laboratorios para la más estricta vigilancia sanitaria de esos productos en las siguientes localidades e industrias:

Ciudad de Cárdenas: Planta de pasteurización de leche de vaca Hygia, de Villa y Fernández, con capacidad para 12.000 litros diarios. Capital invertido: $50.000.00.

Ciudad de Cárdenas: Planta de pasteurización de leche de la Compañía Pasteurizadora de Leche de Cárdenas" S. A., con capacidad para unos diez mil litros. Capital invertido: cerca de cincuenta mil pesos.

Término municipal de Pedro Betancourt (provincia de Matanzas): Planta de pasteurización del señor Padrón. Capacidad: mil litros. Capital invertido: $5.000.00.

Vedado, Habana: Planta de pasteurización de leche, de los señores Munguía, Alejo y Compañía, de gran capacidad. Capital invertido: 20.000 pesos.

Cerro, Habana: Planta de pasteurización de leche, del señor Benítez, con capacidad para seis mil litros. Capital invertido: $15.000.00.

Vedado, Habana: Proyecto de la American and Dairy para establecer una planta de pasteurización de leche, propiedad del señor G.W.Ward (que ya ha adquirido los terrenos en la calle 22 y K), de gran capacidad. Capital que costará la planta: 500,000 pesos.

Concha y Marina, Habana: Proyecto de la Southern Dairy Co. para establecer una planta de pasteurización, con capacidad para 150,000 litros de leche diariamente. Esta Empresa posee una serie de plantas de esta índole en el Sur de los Estados Unidos. La de Cuba la presidirá el Coronel Lionel D. Van Aken, veterano de la guerra hispanoamericana y el capital que se invertirá que asciende a la suma de 409,000 pesos, es en su mayoría de cubanos.

El doctor Muxó ha informado también respecto al establecimiento de plantas de pasteurización de leche en las principales ciudades del interior de la República, así como haber remitido planos, memorias y todos los datos que se relacionen con la manipulación de la leche.

Carretera del Cano: Vaquería de los doctores Simpson Grau y otros para la preparación de leche humanizada, industria que no tiene similar en el mundo, constituyendo un verdadero descubrimiento científico: sustituye la leche materna. Los propietarios han invertido diez y ocho mil pesos.

Finca Milagros: Un nuevo establo de vaquería de la finca Milagros, de la señora R. González de Mendoza, para la producción de leche cruda certificada, con un valor de 15,000 pesos.

Cárdenas: Construcción de una vaquería en la ciudad de Cárdenas para leche cruda garantizada, de Rodríguez y Hermanos, con un valor de $5.000.00. También existen numerosas fábricas de quesos que además de su producción queso fresco, están ensayando los tipos que se importan, como el patagrás, suizo, etc.

Los ensayos hechos por profesores de la Estación Agronómica han demostrado que es fácil producirlo. Lo ha demostrado el señor Heines, de Bayamo, que ha ampliado su industria produciendo unas 37,000 libras de mantequilla al día que las venden con las marcas La Flor del Día y La Hacienda. Capital invertido sobre el ya existente: cien mil pesos.

Está terminando asimismo el señor Heines la instalación de la fábrica de queso Graft en sociedad con Federico Fernández Casas, de Santiago de Cuba.

Bayamo, Oriente: Ampliación de la fábrica de mantequilla La Bayamesa, del señor Pons, que ha instalado plantas para el empaquetado y distribución en la Habana.

Bejucal, Habana: Informe de los señores Herrera y Compañía para los establecimientos de una fábrica de vinagre y otros productos alimenticios.

Cienfuegos, Santa Clara: Fábrica de gofio y mantequilla del señor José López.

Habana: Fábrica para la elaboración de productos Thompsons. Capital invertido: diez mil pesos.

Jiguaní, Oriente: Fábrica de mantequilla de J. Escobedo Urra.

Santiago de las Vegas, Habana: Instalacion de un laboratorio para la preparación de leche agria del señor E. D. Jones.

Santa María del Rosario, Habana: Instalación de un laboratorio para la preparación de leche acidolifa del señor Leonardo Sorzano Jorrín.

Jiguaní, Oriente: Instalación de una fábrica de mantequilla de los señores Pons, Casanova, Hermanos y Ca.

Sagua la Grande, Santa Clara: Fábrica de melados, vinagre, almidón y raspadura, de Conrado Guardiola.

Aguacate, Habana: Fábrica para la preparación de jugo de piña natural para su exportación en lata del señor Pelayo. Capital invertido: 100 mil pesos. Dan trabajo a cien obreras cubanas.

Bayamo, Oirente: Estudio para instalación de una fábrica para condensar leche y productos derivados de la misma, de la Anglo S. Condensed and Co.

Los señores Ruth y Kelly y el Representante de dicha Empresa en la Habana señor Alberto Almasqué laborarán intensamente para cuanto antes esté instalada la fábrica con capacidad para el consumo de la República y poder exportar a distintos países de la América latina.

La Anglo Swis, según nuestras noticias, ha firmado la escritura de compra de los terrenos que poseían en Bayamo los señores Soto e Izquierdo. Capital que se invertirá: de tres a cuatro millones de pesos. Actualmente Cuba importa el 70 por 100 de la leche que consume la población, mientras que por informes que obran en poder del Supervisor de Drogas y Alimentos, en las zonas de Jiguaní, Manzanillo, Holguín y Bayamo, se pierde diariamente más de ciento veinte mil litros de leche.

Habana: Fábrica de conservas—piña, toronja, tomates, guayaba, etc.—El Naranjito. Capital invertido: 200,000 pesos. Trabajan más de cien obreras cubanas.

Camagüey y la Habana: Se han establecido varias fábricas de tasajo tipo Montevideo, siendo los principales preparadores el Comandante Zayas Bazán y los señores Lykes Bros. Capital invertido: más de medio millón de pesos.

El Cano, Habana: Fábrica de bebidas y licores y productos alimenticios, del señor Charles W. Johnson. Capital invertido: más de cien mil pesos.

Próximamente se establecerán también fábricas para la preparación de manteca, jamones, carnes y otros produtos del cerdo, existiendo más de veinte industrias en vías de instalación.

San Antonio de los Baños: Fábrica de levadura Fleischmann, utilizada en la preparación de pan y otros alimentos. Capital invertido: 180,000 pesos. Se le da trabajo a más de cien obreros cubanos.

Habana, Infanta número 102: Compañía Panificadora Nacional, S. A., que está terminando una gran planta para la fabricación de pan, dulces, etc. Capital invertido: 750.000 pesos.

Cienfuegos, Santa Clara: Fábrica de mantequilla, de los señores Alvarez y Hermano.

Cienfuegos, Santa Clara: Fábrica de vinagres, de Tiel y Compañía.

Marianao, Habana: Fábrica de fideos de Esteban Sotolongo.

Habana: Fábrica de vinagres de Cide y Odonel.

Guanabacoa, Habana: Fábrica de conservas de Fuentes y Compañía. Avenida Consulado y Almendares.

Marianao, Habana: Fábrica de productos alimenticios Toddy S. A., de los señores Pedro Santiago y Emilio Mejía. Tiene capacidad para el consumo nacional y exportar para la América Central. Capital inicial invertido: cien mil pesos. El producto se fabrica con azúcar y cacao cubanos. Los obreros son nativos.

Camagüey: Fábria de mantequilla del señor F. González Márquez.

Cienfuegos, Santa Clara: Establecimiento de una fábrica de pastas alimenticias, de Enrique Aguirre.

Güines, Habana: Establecimiento de una fábrica de conservas, de Pablo Rafael.

Güines, Habana: Fábrica para la elaboración de conservas alimenticias (pasta y salsa de tomate) de Francisco Tejera.

Marianao, Habana: Fábrica de productos alimenticios (mortadella, chorizos, etc.) de los señores Castagnetti, Canosa y Co.

Florida, Camagüey: establecimiento de una fábrica de vinagres, del señor Félix Alonso.

HABANERAS

Viene de la página NUEVE

EN EL TEATRO ENCANTO

Una cinta de la Paramount.

Juventud hechicera.

Por su lujosa presentación y por la obra admirable que en ella realiza el favorito Charles Ray, salió el público muy complacido.

El público de **El Encanto.**

Tan selecto, tan distinguido.

Cuanto a la concurrencia de ayer, en jueves de moda, cubre una extensa relación.

Paso a darla aquí.

Empezando por las señoras.

Mercedes Montalvo de Martínez.

Loló Larrea de Sarrá.

Loreto Chaple de Turró, María Teresa de Armas de Sigarroa, Dolores Recio Viuda de Valdés, Susana de la Torre de Cazimajou, Margarita Contreras de Back, Amparo Z. de Reynolds, Ana Celia Andreu de Rayneri, Noemí Cancio de Gil, Isabel Reyes de Zúñiga, María Ramírez Viuda de Saaverio, señora de Cardona, Obdulia Togores de O'Hallorans, Elodia Muro de Alonso, Blanca G. Viuda de Martínez, María Romero de Vieites, Amelina García Martí de Lanz, Herminia Navarrete, Teté Moré de Suárez Solís, Juana Suárez Viuda de Ventura, Elvira de Armas de Fritot.

Rosario Arango de Kindelán.

Un grupo numeroso de damas jóvenes y bellas:

Mercy Del Monte de Maciá, Nena Gamba de Zaldo, Nena Díaz de García Granados, Dulce María Milagros de Giraudier, Hortensia Tarafa de Arango, Julia Cavallé de Sánchez, Amalia Reyes Gavilán de Rocha, Guillermita Reyes Gavilán de Brú, la interesante Ernestina Rivero, Carmencita Alfonso, Eloísa Loys de Woodtock, **Desde** D. de Ruiz, Aida Estrada Mora de Recio, **Chacha** Cuéllar de Gutiérrez, Celia Comas de Hidalgo Gato, Siomara O'Hallorans de Busto, la encantadora Blanquita Fernández de Castro de Jardines, Mercedes Barrena de Valliciergo, Ofelia Barrena de Fernández, Clementina Navas de Fernández, Elena Alfonso de Casuso, María Teresa Fueyo de Ebra, Amalita Anglada de Romero, María Isabel Navarrete de Anglada, Herminia Sierra de Llaneras, Nena de la Torre de Armand, Silvia Vieites de Maxwell, Isolina Díaz, Carmela Sampedro de Argüelles, Dulce María Chacón de Salas, Amparo Chacón de Herrera Sotolongo, Rosita Montalvo, Julita Montalvo, Dora Guzmán de la Riva, Blanquita de Céspedes de Acosta, **Trini** de Céspedes de Lefebre, María Amalia Rodríguez de del Pico, Alicia López Aldama de Godoy, Adela F. de Echeverría, Rosalina del Cueto de González, Luz Marina del Cueto de Rosaínz, Bebita Díaz Brigman de Rivero, Esther García Feria de Fernández Bulnes, Lydia Hernández de Pola Montoro, Emma Betancourt de Sánchez Fuentes, Evelia Méndez de Valdés Rodríguez, Nena Nodarse de Beltrán, Alicia Nadal de Menocal, Nena Trémols de Maciá, Angelita Argüelles de Rubio.

Silvia Martínez Zaldo de Portela.

Micaela Mendoza de Carrillo, María Teresa Collazo de Morales, Josefina Méndoza de Cárdenas, Isabel del Barrio de Llansó, Amparo Gandia de Medel.

Piedad Zamora de Cárdenas, Antonia Camps de Ullastre, Conchita Fernández de Armas, Lola Ramírez Viuda de Gálvez, Carmen Gómez de Martínez, Laudelina Venero de Otero, Frida Mossmann de López, Angelita Ruiz Guzmán de Pita.

Laydée O'Hallorans.

Luisa Trujillo de Ortega, Nora Suárez de Fueyo, Perla Levy de Alvarez, Nena Frau de Aponte, señora Viuda de Villar, señora Viuda de Pujol.

María Sánchez Viuda de Gutiérrez.

Pura del Pozo de Aguado.

Margarita Romero de Lamas.

Pura de las Cuevas de Deetjen, Gaudelia V. de Burés, Amalia Simoni de Peláez, Serafina de Cárdenas Viuda de Diago.

Amparito Diago.

Minita Argüelles de Hill, Lolita Rams de Gaye, Mary González de Peña, Esther del Pino de Batista, Matilde Acosta de Barraqué, Mercedes de Armas de Lawton, María Teresa Collazo de Morales.

Señoritas:

Alicia de Cárdenas.

Margarita de Armas.

Ofelia e Hilda Sarrá. Margarita, Josefina y Lolita Cabarga, Ofelia y Laura Alvarez Cabrera.

Yiyina de Cárdenas, **Tina** Hidalgo Gato, **Nenita** Miyares, Esther Morales, Matilde Eva Ortega, Olivia Roa, **Nena** Valdés Recio, Terina y Mercy Sigarroa, Tina Souza, Maritza Bruzón, Gloria Alvarez, Josefina Coffigny, Cuca García, Hortensia y Silvia Ramírez, Eva y María Roa, Oneida Leiseca, Hortensia y Ofelia Saaverio, Celina Arteaga, Zoila y Teresa Betancourt, Rosita de la Riva, Silvia Guzmán, María Trelles, Emilita Rodríguez, Cachita Boffill, Moraima del Pico, Blanquita Otero, Cuquita Rosaínz, Rosalina González, Gloria Rosaínz, Celita Alvarez, Rosita Añón, Margot Mateu, **Mayi** Sastre, Alicia Fontanills, Alicia Godoy, Rosario de Cárdenas.

Elda y Lida Pérez Aces.

Ofelia Tarafa.

Ana Julia Gil y Margarita Lezama.

Matilde Ortega, Lydia Puentes, Herminia y Mercedes Mazón, María Teresa Suárez Solís, Hortensia Milagros, Lucy y Carmen Suárez, Lydia Rayneri.

Carmelina Fueyo.

María Villar, Aida Hernández, Josefina Alonso, Ofelia y Lilila Les, Margot Sánchez Toledo, Graziella y Lelia Fonts.

Luisita Rubiales y Josefina de Cárdenas.

María Luisa Menocal.

Esther y Olga Muñoz, Cuquita García, Obdulia Ruiz, **Monina** Cabrera, Lily del Barrio, Esperanza Benemelis, Teresita Sell.

Bebita Argüelles, Teresita Fernández y Carmencita Rams.

Chona Martínez Montalvo.

Gloria Fernández de Velazco.

Berta y Piñar Fuentes, Blanquita Martínez, Blanca del Pozo, tan interesante, Fina, Clemencia y Máxima Villacian, Julita Arés, Gipsy y Clemencia Graveau, América Pando, Margot de Rojas, María Adelaida Delangel, **Chacha** Gómez Echevarría.

Katty y **Cuquita** Turró.

Graciella Remírez.

Piedad Maza y Artola.

Y **Cuquita** Fernández Aguirre.

Enrique FONTANILLS

OBISPO 113 TEL A5451

Lorens

Un experto en cada trabajo

La Casa de las Permanentes

ALMACEN DE MUSICA INSTRUMENTOS Y ACCESORIOS

S. Iglesias

CUERDAS Y REPARACIONES

SAN RAFAEL 46

Telf. M-1388 HABANA-CUBA

UN REMEDIO CONOCIDO en el mundo entero

Desde hace más de 40 años la SOLUCION PAUTAUBERGE ha curado a millones de enfermos atacados de resfriados y de bronquitis. Los médicos del mundo entero la consideran como el remedio más eficaz de todas las enfermedades de los pulmones y de los bronquios.

L. Pautauberge.—París, y en todas las farmacias.

✝ **E. P. D.**

LA SRTA. MARIA DEHOGUES Y MICHELENA

HA FALLECIDO

Después de haber recibido los Santos Sacramentos y la Bendición Apostólica.

Y dispuesto su entierro para hoy 14 de septiembre, a las 5 de la tarde, los que suscriben, madre, hermanos y demás parientes, suplican a las personas de su amistad encomienden su alma a Dios y los acompañen en la conducción del cadáver, desde la casa mortuoria, Concepción número 143, por cuyo favor quedarán agradecidos.

Habana, 14 de septiembre de 1928.

Gertrudis Michelena viuda de Dehogues; Felipe, Guillermina, Amelia, Monserrate y Jorge L. Dehogues y Michelena; María Cecilia Torres de Dehogues; Amelia Páez viuda de Dehogues; Inés de Solo de Dehogues; Josefina Tarafa viuda de Dehogues; Mario, Raúl y Ondina Dehogues y Torres; Blanca, Aurora y Julio Dehogues y Páez; María Antonia Vázquez de Dehogues; Pedro Morales Ingloit; Nicolás Aballí; Carlos Tarafa; Angelina Puig de Dehogues; Justo Ramón Michelena; Manuel Mediavilla; Rvdo. P. Ruiz, S. J.; doctores Angel López Méndez y Ricardo Núñez Portuondo.

El Encanto

GALIANO, SAN RAFAEL Y SAN MIGUEL SOLIS, ENTRIALGO Y CIA. TELEFONO A-7221. (Centro Privado.)

Nos conviene convertir la mercancía en efectivo antes del balance, y para lograrlo rebajamos los precios de todo

Vea, por ejemplo, algunas de las rebajas hechas en la ropa interior de señora:

Juegos interiores

De dos piezas, de jersey, en los colores de moda y en tallas de la 46 a la 54, a $2.50.

De jersey con aplicaciones de guipur y bordados, en diversos colores y en tallas de la 46 a la 50, a $3.25.

De jersey adornados con encaje ocre y bordados, el pantalón de pierna ancha, en colores de moda y en todas las tallas, a $3.50.

De opal, muy finos, con incrustaciones de punto de marca, en los colores peach, rosa, Nilo, lila, champagne y azul, tallas de la 44 a la 52, a $3.00.

Bloomers

De holán de hilo adornados con encaje ocre, en todos los colores y tallas, a $1.75.

Camisas de noche

De linón, en los colores azul, rosa y salmón, en tallas de la 46 a la 50, a $1.40.

Kimonas

De crepé de algodón estampado, a $1.95.

A menos de la tercera parte

En una mesa y a menos de la tercera parte de su valor hemos puesto a la venta juegos de 2 y de 3 piezas, pantalones, camisas de día y de noche, interpretados en telas de hilo y de algodón, con bordados hechos a mano.

SEGUNDO PISO

VENTA ESPECIAL

CAMISAS

para caballeros

Una 2.50 y tres 6.90

Confeccionadas en telas de excelente calidad, con dibujos del mejor gusto, cuello pegado o separado, al bajo precio de $2.50 una y 6.90 tres.

CORBATAS de pura seda

a 1.45

Son de $1.95 y 2.50. Diversos dibujos todos de novedad

Departamento de Artículos para Caballeros

Planta baja de Galiano y San Rafael

Venta Especial por 3 días

Termina mañana, sábado

VOILE INGLES

De 50 y 60 c. rebajado a

95 c. el corte de 4 varas

Magnífica calidad.

Novísimas estampaciones.

Planta baja

Venta Especial de

Fajas tubulares y de maternidad

Venta Especial por 2 días

Medias de señora

Empieza hoy, viernes

De muselina de hilo, calidad buena, tejido parejo, en todos los colores, a 65 c. el par.

De muselina de hilo, clase superior, lisas y con cuchilla calada, tejido muy parejo, en todos los colores a 80 c. el par.

De pura seda, lisas y con cuchilla calada, en todos los colores, a $1.50, 1.75 y $2.00 el par.

Planta baja

desde 5.00

Segundo piso

M.E.C.D. 2016

SECCION MERCANTIL

MANIFIESTOS DE VIVERES

MANIFIESTO 555. Vapor inglés Toloa, de Cristóbal y escalas. Consignado a Uulited Fruit Co.
DE SAN FRANCISCO:
Libby Mc Neil Libby para C y C. 150 cajas duraznos en lata.
California Packing Co. para Pita Hermanos: 160 cajas frutas.
Libby Mc Neil Libby para Pita y Hermanos 50 cajas esárragos.
Libby McNeil Libby para F y B.: 150 cajas frutas.
Otis McAllister Co.: para F H Co. 100 cajas sardinas.
California Packing Co. para López: 1 caja frutas 50 cajas sardinas.
Id para Soberón: 25 cajas vegetales en latas.
Lompoc Produce Rell Co. para M. G y Co. 350 sacos frijoles.
R. C. Mc Guill Co. para J. N. P. 50 id id.
Lewis iams y Jones para M. L. C. 52 id id.
Pacific Food para López Ruiz Suarez 37 sacos id.
R. J. Murphy para E. Sánchez: 125 id id.
R. J. Murphy para Ballesté y Nalda: 150 id id.
R. J. Murphy para Mestre Machado Co. 200 id id; 50 id id.
Coast Commerce Co. para G. G. 175 cajas sardinas.
Id para A. G. H.: 2 cajas macarelas; 1 caja tunas.

MANIFIESTO 556. Vapor americano H. M. Flagler, de Key West. Consignado a P. Ross Robert.
Fleishman Malting Co. para Nueva Fábrica de Hielo: 550 sacos malta.
Armour y Co. al mismo: 13608 kilos carne salada.
The Cudahy Packing, al mismo: 14.515 id dulce.
C. R. Eberhard y Harris para J. Dold Pack: 28.168 kilos manteca.
The Cudahy Pack Co. al mismo: 27306 id id.
Sgobel y Day para Cuban Fruit Co. 1080 huacales uvas.
Peppers Fruit Co. para Rivas Co. 500 id melones.

MANIFIESTO 557. Vapor español Manuel Calvo, procedente de Barcelona y escalas. Consignado a M. Otaduy y Co.
DE BARCELONA:
Agencia Marítima Witty para Orden: 3 7atados pasta para sopa.
Fernando Pallares para F. P.: 33 cajas aceite oliva.
I dpara Manzabeitia Co. 50 id id.
Hijos D. Martí para J. Calle y Co. 1000 id id.
Rabasa y Elus para Compañía Manufacturing Nacional: 70 sacos almendras.
J. Iruretagoyena para Fuentes y López: 15 bordalesas vino.
Id para J. López Fernández: 10 id id.
I dpara José Monste: 5 id id.
B. Foenaca Hermanos para J. Gallarreta Co. 10 cajas embutidos.
Pedro G. Maristany para Orden: 800 cuartos vino.
A. Pedreral para Manzabeitia Co. 71 cajas conservas.
Bas y Pujol para J. Rafols y Co. 28 i dalmendras.
Pedro Tibeira para I. Mosquera: 31 id pasta para sopa.
Guas y Tribas para G. C.: diez id embutidos.
Id para M. C.: 4 id id.
Id para G. F. 10 pipas y 5 barriles vino.
G. Sensa te hijos a Barraqué Maciá Co. 610 cajas aceite.
Coll Vilalta a J. Calle y Co. 180 atados 185 cajas pasta para sopa.
Id para J. Rius Co. 100 cajas agua mineral.
J. Rafols Co. para J. Ferre 2 caja sazafrán.
Combalia Sagrera para López Ruiz Suárez 47 jaulas ajos.
Combalia Sagrera para D. López Co. 40 id id.
Combalia Sagrera para Bonet Co. 40 id id.
Combalia Sagrera para J. Astorqui Co. 40 id id.
Fernando Roque para L. Lalueza 6 cajas salchichón 2 id jamones 2 id embutidos.
Bas y Pujol para J. Balcells Co.. 300 i daceite oliva.
Bosch y Co. para J. Astorqui Co. 100 id aguardiente.
Bosch y Gliell para J. Gallarreta Co. 5 bordalesas vino.
Id para F G Co. 50 id id.
Id para la Orden: 50 id id.
Id para C. U. 25 id id.
Id para C L M. 100 id id.
Guasch y Trías para O. U. 10 cajas embutidos.
J. Gibert Co. para P. M. 30 idem albaricoques.
PARA SANTIAGO DE CUBA:
E. Suasi Ribes para V. Mercade Co. 101 cajas vino.
Miofavile Co. para Lozano Burgueira Co. 209 bultos pastas para sopa.
Joaquin Gibert para E. R. 15 bordalesas vino.
M. Riera para A. L. C.: 102 cajas id..
Masó y Pujol para A. C. C.: 52 idem idem.
B. Fonseca Hermanos para Mola y Barrabeig: 50 id agua mineral.
B. Fonseca para V. O.: 50 id id.
Combalia Sagrera para Victor Tarin: 50 id ajos.
A. Pedrerol para J. Noto Co. 15 id conservas.
A. Pedrerol para A. Labrador Co. 18 id id.
Massó y Pujol para Orden; 75 atados pastas para sopa.
R. Casas para V. Mercade Co. 55 barriles vino.
E. Arnau Mateu para B L L 1000 cajas aceite oliva.
J. Costa Sala para Salvador Llcars 54 id vino 1 idem pasta para sopa.
G. Sensat e hijos para Barraqué Maciá y Co. 50 cajas aceite oliva.
Masó y Pujol para A. Massana Co. 50 id ajos.
PARA MANZANILLO:
E. Arnau Mateu Co. para P A H: 250 cajas aceite oliva.
PARA CIENFUEGOS:
Pedro G. Maristany para Orden: 15 bordalesas vino.
PARA CAIBARIEN:
E. J. Iruretagoyena para Urrutia Co. 60 barriles vino 15 bordalesas idem.
DE TARRAGONA:
Jaime Sabatés Co. para M. Ferrán Hermanos: 50 cajas ajos.
Jaime Sabatés para C. P.: 50 id idem.
Jaime Sabatés para E P C. 3 id id
Jaime Sabatés para M. P. 25 id id
Jaime Sabatés para G. M. 50 id id
Manuel Pedrol para J. Mulet 50 idem idem.
Jaime Sabatés para M. Felipe Pérez 50 cuartos vino.
Jaime Sabatés para Suárez Toud Co. 50 id id.
Jaime Sabatés para M. Nazabal Co. 50 id id.
Jaime Sabaté para Isla Gutiérrez Co. 50 id id.
Jaime Sabatés para Sanso Ribot Co. 30 id id.
José Sabater Co. para Sirvent Pla Co. 20 sacos avellanas.
José Sabater para A. Revesado y Co. 10 caja salmendras.
José Sabater para Tauker Sánchez Co. 40 cajitas id 100 sacos avellanas 60 caja saceite oliva 100 id id.
Vinícola de Panadés para José Montes: 6 bordalesas vino.
Esteban Huguet para Nicolás Merino 25 cuartos id.
Esteban Huguet para López Tomas Co. 5 pipas id.
Esteban Huguet para José Mulet: 2 cajas bacalao.
Francisco Sima Co. para Somines Co. 1 booy vino.
I. Balcells Galofre para L B. 100 cajas ajos.
A. Plana Plana para J R C. 20 id almendras.
PARA GIBARA:
José M. Jove Co. a Martinez Co. 4 cuartos vino.
PARA MANZANILLO:
J. Balcells Galofre para P. O. 25 cajas ajos.
J. Balcells Galofre para T H.: 25 idem idem.
PARA SANTIAGO DE CUBA:
S. Alaix Co. para R. 50 cajas ajos.
Juan Jordá para C. G.: 15 sacos anis, 5 id cominos.
Juan Jordá para J N C. 5 id id, 5 id anís.
Juan Jordá para F. G. 5 cajas almendras.
Jaime Sabatés para Co. para J. owantos Co. 25 id ajos.
J. M. Jove CoR. para Sierra y García: 25 cuartos y 45 barriles vino.
Jaime Sabatés Co. para Alvarez Camp Co.: 25 cuartos id.
Manuel Pedrol para S N C 30 cajas aceite oliva.
S. Alaix Co. para Francisco Pala 305 id ajos.
DE VALENCIA
J. A. Mompo, para Rodríguez y García, 10 cuartos vino.
Id para A. Barrio Bayo, 5 pipas id.
Id para F. B. Brunet, 5 id. id.
Id para La Suevia, 5 id. id.
Id para F. F. Coreli, 100 sacos arroz.
Id para S. C., 100 id. id.
Id para R. S. 100 id id.
Id para Llamas y Ruiz, 100 id id.
Id para Finan Co., 100 id. id.
Id para J. Astorqui y Co., 100 id id.
Id para M. G. Co. 200 id. id.
Id para Suárez Tous Co, 250 id. id.
Id para Echavarri Sánchez Co., 150 id id.
Id para López Ruiz Suárez, 50 id id.
J. Muñoz Royo, para Suárez Ramos Co., 50 id id
J. B. Grau, para G Palazuelos Co, 100 id id.
R. Bermeil para M. Soto y Co., 50 id id
Unión Conservera Arrocera, para A B 30 id id
Id para A C, 100 id id
J A Mompo, para Viña Suárez Co., 8 pipas vino.
Romani Miguel, para J. M., 1 caja azarran.
DE ALICANTE
J. Poveda Martínez, para González Calera y Cía., 10 cajas pimentón.
Id para Echavarri Sánchez Co., 20 id id
V Ripoll para La Ambrosía Industrial, 100 id membrillo.
Id para Silvent Pla Hnos., 129 cajas almendras, 16 bidones miel, 10 sacos chufas, 25 cajas membrillo.
Id para Pita Hnos., 25 cajas membrillo, 20 id almendras, 100 id membrillo, 3 barriles miel.
M Jiménez para M G D, 14 barriles alcaparras.
A Pérez, para A A Ibarra, 8 cajas alpargatas.
Nadal Sastre, para Sanso Ribot, Co., 26 barriles alcaparras.
MALAGA
Riba V Hnos., para G L, 300 cajas aceite.
Id para B C 200 id id.
Hijos Q López Co para Bascol y Blanco, 41 barriles vino, 1 garrafón anisado, 72 cajas vino, 1 id vinetas.
López Hnos., para R C 37 barriles, 17 cajas vino, 2 cajas anisado, 3 garrafones, 1 caja vino.
J. Ruiz Alberto, para Fernando Aella, 5 id id 1 id id 21 barriles id 1 id vinagre.
Co. Locomoción Generale, para L. L. Aguirre Co., 200 cajas vino 9 id ginebra, vino y licor, 6 barriles vino.
S. Gómez Alonso, para Pita Hnos., 40 cajas ajos.
H. A. Marañón, para M. Nazaba y Co 30 id id
Id para Echavarri y Cía., 40 id id 46 atados pasas.
S. Gómez Alcansa, para Acevedo Zardón, 50 cajas ajos.
S. Gómez Santana, para Galbán Lobo Co., 50 id id 20 sacos anis.
A. Arcausa para Mestre Machado y Cia., 100 cajas pasas, 40 ajos.
López Hnos., para R Co., 44 barriles vino 2 id vermouth, 81 cajas vino 2 id anisado.
Hijos A. Barceló para Orejas Hnos. Co., 25 cajas vino.
Id para Alonso Co., 100 id id
Id para Zabaleta Co., 50 id id
Hijos A. Barceló, para Piñán Co., 1 bota vino, 2 medias id id 10 cuartos id 6 barriles id 1 garrafón anisado, 31 cajas vino.
Hijos A. Ramos para E R Margarit, 120 atados higos.
Hijos A Barceló para Tauler Sánchez Co., 150 cajas vino.
S. Gómez Alcansa, para Suero y Co., 50 id ajos.
Pallares Hnos., para M Cabrera Co 320 cajas jabón, 30 id aceite.
S. Gómez Alcansa, para 28 cajas ajos.
Co Mata, para A B 1 atado vino, 7 cajas id 14 id anisado 3 medias botas vino, 16 cuartos id 1 barrio id.
J Mata para M Cabrera Co., 15 cajas ajos.
DE CADIZ
R Parodi, para F S 10 barriles vino.
Pedro Domecq Co., para González Hnos, 230 cajas coñac 40 id vino.
Id para M. Nazábal Co., 50 id id 140 coñac.
Id para Torulado, 300 id id
id para P F 2 5id id 5 id vino.
Marqués del Real Tesoro, para J. M. Catasús, 1 id vino 1 id ponches.
Pedro Domecq Co., para F 100 cajas coñac 50 id vino.
Id para R. Laluerza, 25 id id 175 id coñac.
González Byas Co., para J. Gallarreta Co 30 cajas vino.
A. R. Valdespino, para Casa Recat, 50 id id
E J. Sánchez Cosado, para M. Muñoz Co., 22 barriles id
Sánchez Romate Hnos., para Sánchez Romate Hnos., 155 cajas vino.
Hijos de A. Blázquez para Manzabeitia Co., 100 cajas id
M Fernández Co., para R. Amor, 1 barril id 23 cajas id
I. Castellero, para P. Diego Co., 1 media pipa vino.
Id para Convento R. P. Franciscano 2 id id id 5 cuartos id
L Boltel y Co., para Llamas y Ruiz 150 cajas sardinas.
Id para F G Co., 100 id id
Id para M. González Co., 100 id id.
Id para Rodríguez Co., 100 id id
Id para Isla Gutiérrez Co., 100 id id
Id para Echavarri Sánchez Co., 50 id id 50 id id atún.
Id para M Soto Co., 100 id sardinas.
DE SEVILLA
J. de Olmedo, para G Q 18 bocoyes aceitunas.
Id para Echavarri Sánchez Co., 50 cajas id.
Bruguier Trujillo para S. Y Co., 250 cajas aceite oliva.
Id para Echavarri Sánchez Co., 150 id id
Id para A Orts Co., 100 id id
Id para A. M. Co., 300 id id
Id para Llamas y Ruiz, 100 id, id
Hijos de L. Tenas para R. Larrea Co., 200 id id
Id para Pita Hnos., 200 id id
C Alonso, para Sanso Ribot Co., 22 bocoyes aceitunas.
Viuda de D. Gómez para S R Co., 48 id id
Id para J T 90 cajas id
R Barca para M. Muñoz Co.. 75 id id.
Carbonell y Co., para Rotulado, 500 id id.
DE LAS PALMAS
Rodríguez Moreno, para M. González Co., 60 sacos frijoles negros.
DE SANTA CRUZ DE TENERIFE
J Pérez Díaz, para J. Pérez 4 cajas cebollinos.
L Villegas para M Rodríguez del Pino, 1 id id
DE SANTA CRUZ DE LA PALMA
R Casanova para S R Co., 49 huacales cebollas.
J. Cabrera Co., para A. Echavarría, 10 sacos habas.
J Cabrera M., para Suero y Cía., 7 cajas cebollines.
Manifiesto 558. vivero cubano Blanquita, procedente de Isla Mujeres, consignado a Bencochea y Fernández. en lastre.
Manifiesto 559, vivero cubano San Agustín, procedente de Progreso, consignado a Bencochea y Fernández, en lastre.
Manifiesto 560, aeroplano americano americano número 5192, procedente de Cayo Hueso, consignado a P. R. Roberts, con correspondencia pública.

Ayer se exportaron por el puerto de la Habana, en los vapores "Orizaba", "Claf" y "Pastores", 67.500 sacos de azúcar refinada cubana, con destino a Canada, Estados Unidos, Colombia y Costa Rica.

Ello debe convencer a los que creen que Cuba no encontrará nuevos mercados donde exportar azúcares refinados.

EXPORTACION DE PRODUCTOS CUBANOS

AZUCAR

Vapor Amco 'Orizaba' para N. York.
The Cuban Sugar Rfg. Co. para C. Rossin (Canada) 400 sacos azúcar refino con un valor de $1.480.00 para W. Pettersen Co. (id) 400 id id con un valor de $1.680, para E. F. Masch, (id) 400 id id, con un valor de $1.520, para Danforth Wine 400 id id con un valor de $1.500.00, para P. Williams, 500 id id con un valor de $1.975.00, para Londo Winey, (id) 500 id id con un valor de $1.875.00, para G. Grape (id) 800 id id con un valor de $3.120.00, para los mismos 450 id id con un valor de $5.062 50; Stanforth Park. (id) 1.500 id id con un valor de $3.625.00; Central Hershey Cor. para F. E. Childs, 1.000 sacos azúcar refino con un valor de $10.866.38 para lo mismo 36 galones miel purga con un valor de $171.00.

Vapor Amco 'Olaf' para Savana.
Hershey Cor, para su Orden, 23, 500 sacos azúcar refino con un valor de $74.430.00 para los mismos. 35; 500 id id con un valor de $113.090.00.

Vapor Amco Pastores para Colón
The Cuban Sugar Rfg. para Orden (Colombia) 350 sacos azúcar refino con un valor de $1.331.50 S. Zontas (Costa Rica) 1.000 id id con un valor de $3.830.00.

Vapor Frances Cuba para St. Nazaire y Escalas.
Central Toledo para Orden, 5.635 sacos azúcar centrifuga con un valor de $43.586.73, para Orden 315 id id con un valor de $2.436.52; Central Niágara para Orden, 850 sacos azúcar centrifuga con un valor de $6.574. 75.

Mercado Local de Cambios

Sigue firme y con demanda el cambio sobre Nueva York. La Agencia del Banco de la Reserva Federal de Atlanta vendió a los bancos locales cable a 1/10 de premio.

La peseta española abrió de alza, llegando a cotizarse por cable a 16.56; pero al cierre del mercado de Londres tuvo su declinación quedando ofrecidas en éste 16.53 cable.

Estuvo con tono más fácil el franco francés.

Entre Bancos y banqueros no se registraron operaciones.

Ultimas cotizaciones de valores bancarios:

Chase National Bank.	de 750 a 775
National City Bank. .	de 855 a 862
Banco de Boston. . . .	de 490 a 510
Royal Bank of Canada	de 367 a 369

Cotizaciones	Valor.
Nueva York cable. . . .	1/10 P.
New York vista.	5/64 P.
Londres cable.	4.85 ¾
Londres vista.	4.85 ¼
Londres 60 d/v.	4.83 ¾
Paris cable.	3.90 ½
Paris vista.	3.90
Madrid cable.	16.53
Madrid vista.	16.52
Hamburgo cable.	23.84
Hamburgo vista.	23.83
Italia cable.	5.27
Italia vista	5.26
Zurich cable.	19.28
Zurich vista.	19.27
Bruselas cable.	13.94
Bruselas vista.	13.93
Toronto cable.	1/8 Pº
Toronto vista.	1/16 Pº
Hong-Kong cable. . . .	50.05
Hong-Kong vista.	49.90
Amsterdam cable. . . .	40.10
Amsterdam vista. . . .	40.08

MERCADO DE METALES

NUEVA YORK, Septiembre 13. — (UP) — Cotizaciones de hoy:
Del "The Times":
Acero de Pittsburgh, a 33.00.
Plomo, a 6.40.
Cobre, 14.75.
Estaño, 47.00.
Gasolina, 0.18.
Petróleo crudo, 1.21.
Del "Journal of Commerce":
Manganeso, de 35 a 40.
Nickel en lingotes, a 33.00.
Asfalto núm. 1, S/c.
Asfalto núm. 2, S/c.

MERCADO DE TABACO

Ignacio P. Castañeda vendió y entregó a Arthur A. Schwarz, noventiun, tercios de catorcenas de banco y tripas de la nueva cosecha de Partido.

Cuarenta tercios de igual procedencia y de las mismas clases, compró la mencionada firma de Schwarz a José Fernández Rocha y Compañía.

También de Partido vendió Pastor Sánchez a la Cuban Land and Leaf Tobacco Company, setenticinc tercios de capas y rezagos.

González y Compañía hicieron nueva entrega de clases limpias de Vuelta Abajo, de la nueva cosecha, a la Cuba Tobacco Company.

Ciento quince tercios, también de tripas limpias de la misma procedencia, vendió Pastor Sánchez a la Cuban Land and Leaf Tobacco Company.

De clases bajas de la misma provincia pinareña, registraron ciento cincuentatidós tercios los Sobrinos de Antero González en los almacenes de Antonio González, S en C.

Ciento quince tercios de octavas vendieron y entregaron Lobeto y Compañía a José Suárez y Compañía.

De la misma clase registraron Walter Sutter y Compañía, en los almacenes de J. B. Diaz y Compañía cincuenta tercios.

Abelardo Cuervo y Compañía vendieron a Hermann Diehl, setentitrés tercios de permanentes de la última cosecha.

Cincuentitrés, también de permanentes, registraron los Sobrinos de Antero González en los almacenes de Godinez y Hermanos.

H. Duys y Compañía compraron a Constantino González y Compañía ciento quince tercios de manchados.

Noventiuna pacas de capadura vendieron y entregaron Sobrinos de Antero González a I. Kaffenburgh e Hijos.

También compraron los Sobrinos de Antero, para la Arrendataria de España, que representan en esta plaza, ochentidos pacas de botes a Godinez y Hermanos, y veintiuno a Manuel Lozano.

LA RAMA QUE ENTRO AYER

Entraron ayer por los ferrocarriles, las cantidades de tercios y pacas de tabaco en rama que anotamos a continuación.

De Camajuaní, para la Cuban Land and Leaf Tobacco Company, 100.
De Encrucijada, para J.B. Díaz y Compañía, 133
De Agabama, para Sidney Rothschild, 112.
De Florencia, para Constantino González y Compañía, 144.

EXPORTACIONES DE TABACOS

EN RAMA

Vapor Amco 'Ecuador para New York
Leslie Pantin Co., para E. A. Krausman Co. 69 tercios tripa en rama con un valor de $7.176.88; M. A. Suárez, para Singler y Meyer(Canada) 24 barriles tripa despalillado con un valor de $7.176.88; M. A. Rossin, (E. U.) 35 pacas recorte con un valor de $1.454.66.; M. A. Pollack, para Bayuk Cigar Co. (Id) 157 pacas tripa despalillado con un valor de $16.863.62; Echevarría Pérez, para General Cigar Co. 84 pacas tripa despalillado con un valor de $11.106, 97.

Vapor Amco 'Orizaba para N. York
A. Cobo ,para E. P. Cordero, 26 barriles tripa despalillado con un valor de $2.680.55. H. Smith Co. para su Orden, 90 barriles tripa despalillado con un valor de $10.211.00; P. L. Pérez, para Van Raelen Co. 64 barriles tripa despalillado con un valor de $6.625.11; M. A. Suárez, para S. Rossin, 200 tercios tripa en rama con un valor de $16.447.78, para G. H. P. Cigar, 447 pacas tripa despalillado con un valor de $49.915.94. A. Haas, para E. Rosenward, 70 barriles tripa despalillado con un valor de $7.996.00; 10 tercios tripa en rama con un valor de $861.50; 40 barriles tripa despalillado con un valor de $6.260.45; 200 tercios tripa en rama con un valor de $19.727; 30 para Otto Eisenlshe, Bros, 56 pacas tripa despalillado con un valor de $2.825.70; 1 paca tripa recorte con un valor de $74.72; H. Duys, para D. Gross, (Buenos Aires) 66 tercios tripa en rama con un valor de $7.029 48; M. G. Pulido para Belchine Co. (Id) 5 tercios tripa en rama con un valor de $518.11; J. B. Díaz, para H. C. C. 15 barriles tripa despalillado con un valor de $1.558.50.

ELABORADOS

Vapor Amco 'Orizaba' para N. York
Rey del Mundo Cigar Co. para W. Klingstein Co. (Londres) 3 cajas tabacos H. Upmann Co, para D. Alpers (E. U. A.) 2 id id: Por Larrañaga, para United Cigar Co. (E. U. A.) 6 Id Id; F. E. Fonseca, para H. G. Moul (Londres) 2 id id.

EN RAMA

Vapor Amco 'Parismina para N. Orleans
H. Duys, para A. Falk. 5 barriles tripa despalillado con un valor de $526.74, para E. Elson Co. 28 tercios tripa en rama con un valor de $1.625 40; 30 barriles tripa despalillado con un valor de $3.132.40; 10 pacas tripa recorte con un valor de $443.70.

LAS COSECHAS EN CAROLINA DEL SUR

El Cónsul de Cuba en Charleston Sr. Arturo Loynaz del Castillo, informa a la Secretaría de Estado sobre producción agrícola en Carolina del Sur:

"Las catorce cosechas en Carolina del Sur, representan un valor de $152, 854.000 contra $126.316.300 en 1926, ganado en las fincas por un valor de $46.139.000 en 1927, y $41.251.000 en 1926. Las cosechas y el ganado en este Estado en 1927 fueron valuadas en $198.957.000 contra $167.567.300 en 1926. Spartanburg ocupa el primer lugar en la producción de las catorce diferentes cosechas con un valor de $8.842.413. Anderson segundo con $8.230.503 y Orangeburg tercero con $7.665.636. En esas cosechas están incluídas: algodón; maiz; avena; trigo; centeno; heno; frijoles: habichuelas; papas; boniatos; maní; tabaco; azúcar de caña; sorgo y frutas.

El valor de las cosechas en 1927:

Algodón	$71.536.282
Semillas de algodón . . .	12.788.678
Maiz	22.904.000
Avena	7.745.000
Trigo	1.337.600
Centeno	204.750
Heno, etc	6.415.000
Frijoles	152.000
Habichuelas	1.701.000
Papas	5.764.000
Boniatos	4.240.000
Maní	315.425
Tabaco	15.483.000
Azúcar de caña	882.000
Sorgo	1.384.500
Frutas	1.722.000
Trasporte	8.925.000

Mercado Local de Valores

Se cotizan a tipos muy firmes los bonos de todas las emisiones de la República de Cuba.

Prevalece buena tendencia en los bonos de Havana Electric Railway Co., Cuban Telephone Co., Ferrocarriles Unidos y Nueva Fábrica de Hielo.

De alza las acciones de los Ferrocarriles Unidos de la Habana. Este valor ganóayer dos enteros. Al cierre había interés de operar, principalmente por parte del público.

Sostenidas las preferidas de los Ferrocarriles Consolidados de Cuba y las comunes de Cuba Company.

Las acciones de Internacional de Teléfonos abrieron de 180½ a 182½, declinando después hasta 173, para reponerse al cierre a 177.

Continúan firmes y con buena demanda las preferidas de Cuban Telephone Co.

Mejoraron las preferidas de Naviera. En la pizarra del bolsín se operó a 67. Cerraron con tono muy firme.

Más sostenidos los valores azucareros.

Firmes los industriales.

También estuvieron sostenidas las acciones de Havana Electric and Utilities Co.

Inactivos los valores de compañías de seguros.

Irregulares las petroleras de Union Oil Co., quedando al cierre cotizadas de 9 a 12. Son desfavorables los comentarios respecto al estado de esta Compañía, pues hace mucho tiempo que ha dejado de enviar sus balances a la Bolsa, así como el número de barriles de petróleo que han producido sus pocos.

Mañana se cotizarán ex-dividendo las preferidas y comunes de Cuban Telephone Co.

Los ingresos netos de los F. C. Consolidados de Cuba durante el año que finalizó en 30 de Junio último, fueron de $4.781.249 después de rebajar los gastos, contra $2.619.138 en el año anterior.

La Cuba Railroad tuvo ingresos netos en igual período de $2.500,000 después de deducir impuestos y otros gastos, contra $2.144,000 en el año anterior.

Los Ferrocarriles del Norte de Cuba tuvieron ingresos netos, en igual período, de $1.042,000, después de deducir impuestos, etc., contra pesos 1.168,000 en el año anterior.

El mercado en general cerró firme exceptuando la Internacional de Teléfonos.

Ganado

DIA 13 DE SEPTIEMBRE

La venta en pie:
El mercado cotiza a los siguientes precios:
Vacuno (Camagüey):
Compradores de cuatro y tres cuartos a cuatro y siete octavo.
Puesto en la Habana, a cinco y un cuarto.
Vacuno (Las Villas):
Compradores a cuatro y tres cuartos a cuatro y siete octavo.
Vendedores de cuatro y siete octavo a cinco.
Puesto en la Habana cinco y tres cuartos.
Vacuno (Oriente):
Compradores a cinco
Vendedores de cinco a cinco y cuarto centavos.
Puesto en la Habana de cinco y medio a seis.
Vacuno (Pinar del Rio)
Compradores, cuatro y tres cuartos.
Vendedores, cuatro y tres cuartos y cinco.
Puesto en la Estación, cinco.
Cerdo del país de nueve a once centavos.
Lanar, de siete y medio a ocho centavos.

MATADERO DE LUYANO

Las reses sacrificadas en este matadero se cotizan a los siguientes precios:
Vacuno de 16 a 18 centavos.
Cerda de 38 a 45 cenavos
Lanar, de 35 a 50 centavos.
Tasajo del país según clase. (surtido), de 17 a 20 centavos.
Reses sacrificadas en este matadero:

Reses	180
Cerda	81
Lanar	17

MATADERO INDUSTRIAL

Las reses sacrificadas en este matadero, se cotizan a los siguientes precios:
Vacuno de 16 a 18 centavos.
Cerda de 40 a 46 centavos.
Lanar, de 35 a 45 centavos.
Reses sacrificadas en este matadero:

Reses	245
Cerda	136
Lanar	48

MERCADO DE CUERO Y PIELES

El mercado de cuero cotiza los siguientes precios:
Havana Packers: 17 a 17 y medio centavos la libra.
Rastro: de 14 a 15 cts. libra.
Lanar: a 40 cts. pieles.

ENTRADAS DE GANADO

Procedente de Camagüey llegaron 4 carros de reses a la consignación de Lykes Bros.

ENTRADAS DE CERDOS

Procedente de Camagüey llegaron 4 carros de reses consignados a Lykes Bros

EXPORTACION DE CUEROS

Se exportaron para Hamburgo por Mateo Roca a la consignación de G. W. Wrengreen 500 fíos cueros de res salado al precio de 19 centavos libra.

ENTRADAS DE GANADO

Procedente de Matanzas llegó un carro de reses consignado a Lykes Bros.

De Santa Clara llegaron ocho carros a la consignación de Antonio Roca.

Procedente de Santa Clara llegaron 12 carros de reses consignado a Lykes Bros y 4 a la Co. Ganador de la Habana. De Tunas llegó 10 carros para la Co. Ganadera de la Habana. Y de Camagüey tmbién llegaron 4 carros más para este último.

MADERAS

MADERA DEL PAIS Y CARBON VEGETAL

Por la estación de Cristina se recibieron las siguientes partidas de madera y carbón vegetal.

De Batabanó J. Rodríguez remite a García Nieves y Co., 1 lote madera en bruto.
De Bacunagua A. Santana remite a González y Vega, 168 sacos carbón vegetal.
De Batabanó, J. R. Ogaza remite a González y Vege 182 id id
De id Moas y Co., remite a su orden 280 id id id
De id Moas y Co., remite a su orden 276 id id id
De id B Novo remite a Leal Hnos., 133 id id id
De id Juan Maceda remite a Fuentes y Mor 1 id id id

ABONO

Además llegaron procedente de Matanzas embarcado por Co. Abono Armour de Cuba, consignado a Z. M., Cuervo, 1 lote abono.

PIEDRA PICADA

Procedente de Jamaica embarcado por Camoas Quarry consignado a su orden 10 carros piedra picada.

HIERRO INUTIL

Procedente de Cienfuegos embarcado por M. Trelles consignado a C. Aguirre 1 lote hierro inútil.

IMPORTACION DE MADERAS

Vapor Amco "H. M. Flagler' de K. West
Reid Rabby Lumbber Co. para Tellechea Peñas Co. 1.352 piezas madera: Gravers Lumbber Co. para Pérez Hons. 1.197 id id; Id para Rodríguez y Co. 2.092 id id; Dantzler Lumbber Co. para M. Gutiérrez, 1.871 id id; Braxmans Bluff Lumber Co. para Co. Unión Industrial (Cárdenas), 1.024 id id.

MERCADO DE LEGUMBRES

JACKSONVILLE, Sept. 13.—(UP) —Las condiciones y cotizaciones que prevalecieron hoy en el mercado al por mayor de Jacksonville, son, según el Bureau del Estado de la Florida, las siguientes:

Los precios que rigieron hoy fueron:
Judías de Florida, redondas, verdes, de $3.50 a 4.50.
Judías de Florida, Kentucky Wonders, de $3.50 a 4.50.
Berenjena de Florida, de 1.50 a 2.00 cesto.
Pimientos de Florida de 1.50 a 2.00 el cesto.
Quimbombó pequeño, de 0.75 a 1.00.
Quimbombó grande, de 1.25 a 1.75.
Tomates Maryland, fancy, de 2.25 a 2.75.
Huevos frescos, 48 centavos docena.

MORTANDAD EN EL GANADO VACUNO

Habiendo recibido el secretario de Agricultura numerosos telegramas del interior de la República, enviados por distintos ganaderos, dándole cuenta que el ganado al que se le venía aplicando la vacuna contra el carbunclo sintomático, se les moría, el general Molinet citó a su despacho a un grupo de veterinarios, con el que estuvo conferenciando durante la mañana de ayer sobre dicho asunto.

Los veterinarios que asistieron a esa entrevista fueron los señores Etchegoyen, Márquez, Recio e Iduarte, los cuales fueron designados por el doctor Molinet para que estudien, con la urgencia que el caso requiere, las causas que vienen originando la muerte del ganado vacuno, que en número considerable vienen ocurriendo.

Suscríbase al Diario de la Marina

MERCADO DE VIVERES

Tasajo: Continúan ofreciendo el **tasajo de punta a** $19.25, el patopierna a $18.75; el surtido a $16.00 el despuntado a $9.50 el pato-paleta a $14.75, y el pato hueso a $17.50.

Forraje: Ofrecen el maíz americano a $2.80, el argentino colorado nuevo a $2.60, el del país a $2.50, el heno americano de primera a $2.50, la avena blanca americana a $2.50 y el afrecho corriente a $2.45.

Conservas en lata: Piden por pimientos de primera flor españoles en latas de 100-4 a 7.7-8 y en cajas de 50-2 a $6.50. Pimientos de segunda flor en cajas de 50-2 a $6.00. Los pimientos morrones cubanos de superior calidad en cajas de 100-4 a $7.50. Pettit pois Monyen, en cajas de 100-4 $7.00. Petit pois extra-finos, a $9.25 y en cajas de 50-4 a $4.25. Petit pois Sur extra finos, cajas de 50-4 a $5.00. El petit pois corriente a $3.85 y el de Curtise a $7.50. Las peras Libby, número 2 a $6.25. Número 2 y medio, a $8.00. Peras Curtise número 2, $6.25 y peras corrientes número 2, $3.75. Melocotones Libbys número 2, a $5.00; el número 2 y medio a $5.75. Mantequilla danesa marca Brumm, caja de 100-2 a $36.75, marca Sol, a $35. Mantequilla Pastora, del país a $25 pesos quintal y Asturiana, a $58.00 quintal. Habichuelas, latas número 2 cajas de 24 latas a $3.00 caja. Guisantes americanos latas número 2 a $3.20. Cascos de guayaba a $8.00 caja, frutas del país surtida, a $7.00.

Otros artículos: Maicena Bosque Nevado, en paquetes de 1 libra, a $9.50 el quintal en paquetes de media libra, $10 quintal y en paquetes de un cuarto de libra, a $10.75. Maní pelado a $8.75 quintal. Lentejas españolas a $9 quintal. Habas a 6 5-8 quintal. Maiz de rosita a $7.50 caja. Papel grande blanco a 3 y medio centavos resma, papel blanco chico a 3 1-4 centavos resma, y papel papelera 5 por 10 a 5 y 3-4 centavos resma. Chocolate Maillard, caja de 12 latas, $4.00. Cocos pelados de Baracoa, $40 el millar. Cartuchos corrientes con el 84 por ciento de descuento, cartuchos especiales papelera con el 76 por ciento de descuento.

Azúcares: El centrífuga de primera clase se consigue hoy a $2.45 el quintal de almacén Habana, a base de treinta días para el pago. El refinado sigue a $3.50 y el turbinado Procidencia a $3.15. Aunque el mercado afloje, el turbinado extra continuará a $3.15; pues las existencias son pocas, calculándose el total en 2,000 sacos.

Frijoles: En almacén Habana, a base de plazos para el pago, se cotizan negros del país de la cosecha vieja a $4 5-8 y jueves a $6; caritas del país a $3.75 y de California a $7; colorados largos chilenos a $7 5-8 y del país a $7.50; rayados largos japoneses Nagazuras, a $7; bayos mexicanos a $4.50 y negros a $4.25; rosados de California, a $6.50; blancos medianos europeos a $7.00; colorados medianos choice recleaned de California a $6.50 y número 1 a $6; habas viejas a $6.50; judías de Logroño a $8 3-8 y marrows, de $7.75 a $8.75, según clase.

Arroces: En origen todos los arroces han experimentado alza, cotizándose actualmente Cif cualquier puerto principal de Cuba, contra crédito confirmado en Londres pagadero a los 90 días vista, el quintal inglés del Siam Super 5 Estrellas a 16 chelines y 7 y medio peniques, el del Siam Extra 10-15 por ciento a 5 chelines y 7 y medio peniques, el del Semilla S. Q. a 13 chelines y 2 peniques y el

SECCION MERCANTIL

INFORMACION AZUCARERA

MERCADO DE AZUCAR

NUEVA YORK, septiembre 13. (UP).—El mercado de futuros en azúcar estuvo firme hoy. Faltó presión de venta y hubo escasas compras por parte de casas con relaciones en los países productores.

Abrió la sesión con precios desde sin cambio a 2 puntos mas alto. Estos ganancias fueron extendidas a 3 puntos para los contratos de diciembre a las 2:30 de la tarde, cotizándose dicho mes a 2.21.

En el mercado de costo y flete se anunció una venta de Cuba a 2.27|32 cts. También hubo ventas de Puerto Rico. a 3.98 y de Filipinas a 3.99.

El mercado del refino no ha variado. Las noticias circulantes informan que los negocios mejoran, pero que el consumo está satisfecho con compras de azucares de segundo mano.

Mes	Abr	alt	baj	cierre
Marzo	223	227	223	225
Mayo	2 40	233	229	233
Julio	237	240	236	239
Diciembre	219	223	218	222
Enero	220	224	219	223

MERCADO LOCAL DE AZUCAR

Permanece quieto este mercado. No se anunciaron operaciones.

De Nueva York dicen que los productores cubanos han vendido ya en la Bolsa de Azúcar, más de un millón de toneladas de la próxima zafra.

PROMEDIO OFICIAL DEL PRECIO DEL AZUCAR

Precio promedio oficial en almacén público alcanzado por la libra de azúcar, de acuerdo con lo dispuesto en el artículo X del Reglamento puesto en vigor por decreto presidencial número 233 de 14 de Febrero de 1928:

MES DE AGOSTO

1ª quincena

Habana	2,108073
Matanzas	2.129611
Cárdenas	2.135765
Sagua	2.134242
Manzanillo	2.108074
Cienfuegos	2.135766

2ª quincena

Habana	2.145153
Matanzas	2.166691
Cárdenas	2.172845
Sagua	2.169879
Manzanillo	2.145154
Cienfuegos	2.172846

Del mes:

Habana	2.127300
Matanzas	2.145124
Cárdenas	2.154992
Sagua	2.153720
Cienfuegos	2.154992

Los cables de Nueva York recibidos a primera hora anunciababn lo siguiente:

Rionda ha vendido un cargamento de azúcar a un refinador de Filadelfia a 2-7/32, equivalente a 2.07 f. a. b. Rionda sigue siendo el único vendedor a este precio, a pesar de que Europa continúa en el mercado a 2.15 f. a. b.

En los momentos del cierre circulaban infinidad de rumores respecto a ventas realizadas. Sin embargo, se sabe de modo cierto que esta mañana se vendieron 2.000 toneladas a Francia a 2.20 f. a. b.. y se tiene entendido que los refinadores franceses están interesados en comprar más azúcar a este mismo precio para embarque inmediato.

También se rumoró que el Canadá había comprado 7.000 toneladas a 2 y cuarto costo y flete New York, pero posteriormente se supo que dicho lote se vendió a 2.16 f. a. b., que equivale a 2-5/16 centavos costo y flete.

El mercado de costo y flete ha mejorado considerablemente. En las primeras horas de la mañana, Arbuckle compró 3,000 de Puerto Rico y la National Sugar 4,450 toneladas de Filipinas a flote y la Pennsylvania Sugar 3,500 toneladas de Cuba, todo esto a 2-7/32. Había más compradores a 2-7/32, pero sólo un vendedor a 2 y cuarto, pues los demás tenedores no se interesaban por estos precios.

Un operador compró hoy 5,000 a 2.16 f. a. b., para embarque en Octubre en la Costo Sur, precio que equivale a 2-5/16 costo y flete.

Los refinadores continúan retirando azúcares de almacén en cantidades considerables y ya éstos empiezan a recibir nuevos pedidos pues parece que ya no queda ningún refino en manos de revendedores.

El movimiento azucarero habido en los puertos del Atlántico, durante la semana anterior, fué como sigue:

	Toneladas
Arribos	48.421
Derretidos	60,000
Existencias	368,722

En la Bolsa de Azúcares Futuros se vendieron 64.900 toneladas.

Las existencias en los Almacenes Afianzados de Nueva York, ascendían ayer a 1.884.989 sacos de azúcar.

El mercado de futuros dió muestras de gran actividad en los últimos momentos de la sesión. Esto se debió al hecho de haberse sabido que los refinadores estaban efectuando compras para entrega inmediata a los precios actuales y que se habían vendido todos los cargamentos que se hallaban a flote, originándose cierto movimiento de compras de parte de aquellos que se encuentran en descubierto; y como por otra parte se reciben noticias de Europa que demuestran que hay gran interés en efectuar compras, la situación en general luce mucho mejor y lo natural es que el mercado siga en alza.

MERCADO DE LONDRES

Este mercado estuvo quieto, con vendedores a base de 2.18 centavos libre a bordo.

A los Comerciantes de la Habana

"UNION COMERCIAL" REINA No. 101

Siéndonos imposible dar a todos, personalmente, las más expresivas gracias por la espontánea cooperación prestada a esta Sociedad, lo hacemos por este medio declarando que nos sentimos orgullosos de tantas inmerecidas atenciones y que nos comprometemos solemnemente, corresponder a ellas con eficaces servicios en beneficio de todos.

NOTA: Si tiene algún asunto pendiente de resolución le rogamos nos vea para terminarlo o darle su resultado.

Vuestros buenos amigos,
ROGELIO GARCIA,
CRISTOBAL MARTINEZ.

PESETA

SE COTIZO A RAZON DE

6 PESETAS

05.32

DOLLAR

FRANCO

SE COTIZO A RAZON DE

25 FRANCOS

62 CENTIMOS

DOLLAR

BOLSA DE N. YORK

ACCIONES

4,000,000

BONOS

7,981,000

CHEQUES

1,239,000,000

COLEGIO DE CORREDORES Y NOTARIOS COMERCIALES DE LA HABANA

COTIZACION OFICIAL DEL DIA 13 DE SEPTIEMBRE

	Tipos.
S/E. Unidos cable	1/10 Pr.
S/E. Unidos vista	1/16 Pr.
Londres cable	4.85 ½
Londres vista	4.85 ⅛
Londres 60 d/v.	—
Paris cable	3.92
Paris vista	3.91
Bruselas vista	13.90 ½
España cable	16.54
España vista	16.52
Italia vista	5.23
Zurich vista	19.26 ½
Hong-Kong vista	49.85
Amsterdam vista	40.10
Copenhague vista	—
Christiania vista	—
Estocolmo vista	—
Mantreal vista	—
Berlin vista	—

Notarios de turno:

Para Cambios: Carlos René Bonnet García.

Para intervenir en la cotización oficial de la Bolsa de la Habana: Oscar Fernández y José Eugenio Moré.

Vto. Bno.: Antonio Arocha, Síndico-Presidente. — Eugenio E. Caragol, Secretario-Contador.

MERCADO DE FLETES

COTIZACIONES

	Centavos	
Costa Norte:		
A New York	14	15
A Filadelfia	14	15
A Galveston	14	15
A New Orleans	13	14
A Boston	16	17
Costa Sur:		
A New York	16	17
A Filadelfia	16	17
A Galveston	16	17
A New Orleans	15	16
A Boston	18	19

Estas cotizaciones son exclusivamente sobre azúcar.

CLEARING HOUSE

Las compensaciones efectuadas ayer entre los Bancos asociados al Claring House de la Habana, ascendieron a Z2.452,972-77.

MERCADO DE NEW YORK

MERCADO DE CAFE

NUEVA YORK, septiembre 13 (UP) —El mercado de futuros en café estuvo firme, aunque encalmado durante el día de hoy. Los cablegramas del Brasil anunciando que los precios habían abierto con alza, fueron contrarrestados con los procedentes de Havre y Hamburgo, anunciando baja en los precios. Algunas ventas, registradas al comenzar la sesión, atribuidas a casas europeas y brasileñas, sostuvieron fuerte el mercado.

Hacia el cierre los precios bajaron y mostraron irregularidad.

Rio del 7 se cotizó de 17.1|2 a 17.1|2 centavos.

Mes	Abr	alt	baj	cierre
Marzo	1580	1580	1574	1574
Mayo	1560	1560	1560	1560
Julio	1527	1530	1527	1530
Septiembre	1630	1630	1630	1630
Diciembre	1622	1623	1616	1616

MERCADO DE ACCIONES

NUEVA YORK, septiembre 13. (UP).—Las acciones de Warner Bros Pictures fluctuaron dentro de amplios márgenes durante la sesión de hoy, pero el resto de la lista absorvió liquidaciones excepcionalmente grandes y cerró con irregularidad con pérdidas de consideración. El volumen de transacciones pasó ligeramente de la marca de cuatro millones y los tickers estuvieron atareados todo el día.

Las acciones A. de la Warner Brothers Pictures bajaron a 115 con pérdida de 14.1|8 mientras las comunes perdieron 13 puntos a 112.1|2. Estas ultimas se repusieron antes del cierre a 116, con bajo de 9.1|2 puntos y las acciones cerraron a 117 con baja de 12.1|8.

Entre los valores que lograron ganancias figuraban varias emisiones de motores y accesorios.

BOLSA DE LA HABANA

COTIZACION OFICIAL DEL DIA 13 DE SEPTIEMBRE

	Comp.	Vend.
Bonos y Obligaciones.		
República de Cuba 1904 (Speyer)	100½	—
República de Cuba 1905 Deuda Interior. Excp.	101	—
República de Cuba 1909 4½	98	—
República de Cuba 1914 Morgan	102	—
República de Cuba 1917 Puertos	101	—
República de Cuba 1923 5½	103½	—
Ayuntamiento Habana: 1ª hipoteca	103	106
Ayuntamiento Habana: 2ª hipoteca	103	106
Banco Territorial	90	96
Calzado	—	—
Cerveza	105	108
Cervecera (Obligaciones no hipotecadas)	97	100
Ciego de Avila	—	—
Gas	109	115
Havana Electric (Consolidados)	83	90
Manufacturera	36	42
Matadero	65	—
Nueva Fábrica de Hielo (bonos)	103	106
Papelera Serie A	100	104
Papelera Serie B	74	—
Teléfono	96½	101
F. C. Unidos	78	90
Edificio La Metropolitana S. A.	100	105
Jarcia Matanzas	100½	104
Iron Beer (Obligaciones no hipotecadas)	—	—
Havana Electric (Obligaciones	70	79
BONOS: Empréstito seriado de la República de Cuba, Morgan 5½ por 100, 1927:		
Serie B; 1931	101	—
Serie C; 1930	101	—
Serie D; 1931	101	—
Serie E; 1932	102	101
Serie F; 1933	102	—
Serie G; 1984	102	—
Serie H; 1935	102	—
Serie I; 1936	102	—
Serie J; 1937	102½	—
ACCIONES:		
Banco Agrícola	—	—
Banco Territorial	50	—
Banco Territirial B.	3	—
Cervecera	240	300
Ciego de Avila	—	—
Cuban Cane pref.	16	24
Cuban Cane com.	3	7
Curtidora	—	—
Cuba R. R.	—	—
Habana E. Railway Co. pref.	70	75
Havana E. Railway Co. comunes	8	10½
Jarcia com.	20	23
Jarcia pref.	98¾	100
Licorera com.	3¾	4½
Lonja pref.	100	—
Lonja com.	100	—
Manufacturera pref.	2⅞	5
Manufacturera com.	1½	3
Matadero	—	—
Naviera pref.	67⅛	69
Naviera com.	11½	14
Nva. Fábrica de Hielo	351	—
Nueva Fábrica de Hielo (beneficiarias)	114	120
Perfumería pref.	52	75
Perfumería com.	5	15
Pesca pref.	110	—
Pesca com.	20	—
Préstamos	—	—
Teléfonos pref.	115	116½
Teléfonos com.	128	—
Teléfonos Intr.	177	180
Metropolitan Auto	—	—
Unidos	56	60
Union Oil	—	—
Fibra y Jarcia	62	—
Fibra y Jarcia (sindicadas)	62	—
Ferrocarriles Consolidados Cuba pref. Exdiv.	75	80

BOLSA DE NEW YORK

FERROCARRILES	
Atch Top. Sta. Fe	192¾
Atl. Coast Line	—
Baltimore Ohio	114½
Canadian Pacific	212¾
Chesapeake Ohio	186
Chi Gt. West com.	13⅛
Chi Gt. West pref.	27¾
Chic. N. W.	85¾
Chi Mil San Paul com.	37⅛
Ch iMil San Paul prf.	53½
C. Rock I. P.	121½
Delaware Hudson	197
Erie	60
Erie pref.	59⅞
Great Northern	99
Kansas City Southern	59¾
Lehigh Valley	104¾
Louisville Nash.	—
Mo Kan Tex com.	41⅞
Mo. Pac com.	72¼
Mo. Pac pref.	—
N. Y. Central	175¼
N. Y. N. H. H.	63⅝
Northern Pacific	—
Pennsylvania	64⅜
Reading	104½
St. Louis S. Francisco	115¾
St. Louis Southwerten	108½
Seaboard Air Line com.	—
Seaboard Air Line pref.	20
Southern Pacific	125½
Southern Railway	—
Texas Pac.	—
Union Pacific	196⅛
Wabash comunes	83¾
Western Maryland com.	45⅛
EQUIPOS	
American Car Foundry	97¼
American Locomotive	96
Baldwin Locomotive	—
Gen Rail Sig.	103⅞
Pullman Company	82¾
N. Y. Air Brake	—
Westinghouse Air Brake	45¼
MOTORES	
Chryler	107¼
Dodge Motors com.	21½
Dodge Motors prefd.	—
General Motor. New.	206½
Grahan Paige	46¾
Hudson Motor Co.	80⅝
Huppmobile	72¼
Mack Trucks	93⅝
Nash	95½
Packard Motors	86½
Pierce Arrow com.	15
Studebaker Corp.	85⅜
White	38½
Willys-Over	24½
ACCESORIOS	
Am. Bosch Mag.	37⅝
Briggs Mfg. Co.	51
Eaton Axle S.	56⅜
Electric Auto Light	98¼
Gabriel Snubber A.	—
Murray Body	69⅞
Spicer Mfg. Co.	40
Stewart Warner	106½
Timken Roller	137⅛
GOMAS	
Ajax	8¼
Fisk Tire	10¾
Goodrich	80½
Goodyear	63½
Kelly Springfield Tire	23⅝
U. S. Rubber	42⅜
ACEROS	
Am. Steel Fou.	57¾
Bethlehem Steel	65½
Central Alloy	41¾
Colo F. I.	64
Crucible Steel	80
Gulf States	70½
Inland Steel	68
Republic Iron Steeel	86¼
U. S. Steel	158
Vanadiun	81¾
Youngstown	94⅞
PETROLEOS	
Atlantic Ref.	178¼
Barnsdall A.	32⅞
California Petrol.	—
General Asphalt	76⅜
Houston Oil	142¼
Independent Oil Gas	28
Louisania Oil	15¼
Lagó Oil	30½
Marland Oil	38⅝
Mid Cont. Pet.	33½
Pan American "B"	43½
Phillips Petroleum	40⅜
Pure Oil	23⅞
Shell Union Oil	27½
Sinclair Oil Corp.	26¾
So. Cal Edison	—
Skelly Oil	33
S. O. Calif.	59⅞
Stdard Oil (of N. J.)	45¾
Texas Co.	71
Texas Pac Land	24
Texas Pac. C. Oil	14¼
Transcontinental Oil	8
Union Oil Cal	—
TIENDAS Y ALMACENES	
American Woolen	16¼
Gimbel Bros.	52½
Kresge	81½
Montgomery Ward	250¾
Sears Roebuck	153⅛
Woolworth	194
SERVICIOS PUBLICOS	
American For Pow.	44⅛
American Tel and Tel.	181
Am. Water Works	58⅛
Columbia Gas	124½
Consolidated Gas	80
Elec Light Pow.	37⅞
Internt'l Tel Tel.	177
Interboro R. T.	48⅜
National Power Light	36
North American	76
Pub. Ser. N. J.	68
Standard Gas Elec.	71½
United Light "A"	42
AZUCAR Y FERROCARRILES CUBANOS	
American Beet Sugar	22½
American Sugar Ref.	76⅝
Cuban Cane Sugar com.	4¾
Cuban Cane Sugar pfd.	17¾
Cuban American Sugar	18
Cuba Company	24¾
Gt. West Sug.	33¾
Consoldated R. R. of Cuba	77
Punta Alegre	25
Puerto Rico Sugar	43⅞

PACKARD

INVITA A VD. A VER Y PROBAR SUS DOS NUEVOS MODELOS DE 8 CIL. EN LINEA.

Packard, que lanzó el primer 8 en línea que se fabricó en cantidades, reafirma su preponderancia, mejorando su ya famoso motor de este tipo y lanzando otro 8 en línea de igual construcción y calidad pero de menor cubicación.

El nuevo 8 en línea Packard, siendo más económico que el tipo anterior de menor capacidad, rinde mucha más potencia, a pesar de la amplitud y confort de sus carrocerías.

Si quiere conocer algo inesperado en suspensión y suavidad de marcha, venga a probar el nuevo sistema de amortiguación integral ideado y construído por Packard.

J. ULLOA Y CIA.

P. MARTI 3 y 5. HABANA TELF M-7777

MERCADO DE CAMBIOS

Nueva York, Septiembre 13. (UP):

INGLATERRA: Libra esterlina. Par 4.86.6.
Vista. 4.84 21/32
Cable. 4.85 1/32

ESPAÑA: Par 19.3 centavos por peseta.
Vista. 16.50
Cable. 16.51

FRANCIA: Par 19.3 centavos por franco.
Vista. 3.90 ¼
Cable. 3.90 ½

BELGICA: Belga (nueva moneda). Par 13.88.
Cable. 13.90 ¼
Vista. 13.90 ½

SUIZA: Par 19.3 por franco.
Vista. 19.25
Cable. 19.25 ¼

ALEMANIA: Par 23.88 centavos por marco.
Vista. 23.81 ½
Cable. 23.82 ½

ITALIA: Par 19.3 centavos por lira.
Vista. 5.22 ¾
Cable. 5.23

AUSTRIA: Par 14.07 centavos por chelin.
Vista. 14.125

HUNGRIA:
Vista. 17.50
Cable. 17.50

PORTUGAL:
Cable. 4.50
Vista. 4.53

DINAMARCA: Par 26.8 centavos por corona.
Vista. 26.66
Cable. 26.67

SUECIA: Par 19.3 centavos por corona.
Vista. 26.75
Cable. 26.76

HOLANDA: Par 40.42 centavos por florin.
Vista. 40.06 ½
Cable. 40.08 ½

GRECIA: Par 1.93 por dracma.
Cable. 1.29 ¾

NORUEGA: Par 26.8 centavos por corona.
Vista. 26.66
Cable. 26.67

CHECOESLOVAQUIA: Par 29.3 cts. por dinar.
Vista. 2.90

YUGOESLAVIA:
Vista. 1.76

RUMANIA: Par 19.3 centavos por lei.
Vista. 0.61

POLONIA: Par 19.3 centavos por zloty.
Vista. 11.25

JAPON: Par 40.3 centavos por yen.
Vista. 45.56
Cable. 45.62

CHINA: Par 79.278 por tael.
Vista. 63.57
Cable. 64.06

INDIA INGLESA:
Vista. 36.35
Cable. 36.41

ARGENTINA: Par 40.42 centavos.
Vista. 42.18

BRAZIL: Par 32.40 centavos por mil reis.
Vista. 11.95

CANADA: Par 100 cts. por dollar.
Vista. 100.06

MEXICO:
Vista. 47.80

CUBA: Par 100 cts. por peso.
Vista. 99.94
Cable. 99.97

PERU:
Vista. 4.00

URUGUAY:
Vista. 102.31

VENEZUELA:
Vista. 19.05

CHILE:
Vista. 12.12

COLOMBIA:
Vista 98.25

PLATA EN BARRAS

Nueva York, Septiembre 13. (UP): La plata en barras se cotizó hoy en este mercado a 57¾.

Dr. FELIPE RIVERO Y ALONSO

ABOGADO Y NOTARIO

Abogado Consultor y Notario de la ASOCIACION DE DETALLISTAS DE LA HABANA. Notario de los Centros 'Asturiano', 'Balear' y 'Cafés'

ESTUDIO DE ABOGADO DE LOS DOCTORES

Manuel F. de Cinca,
Felipe Rivero y Alonso,
Angel Radillo y Gancedo,
Rafael de Zéndegui y Carbonell.

PROCURADOR:

Urbano E. Gómez Cádiz

Chacón, 25, bajos, Edificio de la Asociación de Detallistas de la Habana. — Teléfonos M-1472 y A-8142. Cable: Rizenca.

N. Gelats & Co.

BANQUEROS
HABANA
Aguiar 106-108

Vendemos cheques de Viajeros Pagaderos en Todas Partes del Mundo y Cartas de Crédito Circulares en las Mejores Condiciones

"SECCION DE CAJA DE AHORROS"

Recibimos Depósitos en esta Sección Pagando de 3 por 100 Anual

Todas estas operaciones pueden efectuarse también por correo

MERCADO DE BONOS

VALORES CUBANOS

Nueva York, Septiembre 13. (UP):

	Alto	Bajo	Cierre
Cuba 4½ s. '49.	99⅝	99⅝	99⅝

BONOS DE LA LIBERTAD

Nueva York, Septiembre 13. (UP):

	Alto	Bajo	Cierre
Libertad:			
3½ s.	98.28	98.20	98.21
1st 4¼ s.	100.23	100.17	100.20
3rd 4¼ s.	100.1	99.31	100.1
4º, 4¼s.	101.1	100.28	100.29
Tesorería:			
3⅜ s. 1940.	.....	.....	98.22
3⅜s. 1947.	99	98.31	99
4¼ s.	111.14	111.8	111.14

BONOS INTERNACIONALES

Nueva York, Septiembre 13. (UP):

	Alto	Bajo	Cierre
Burdois 6s. '34	100⅛	100⅛	100⅛
Lyons 6s. '34.	100¼	100¼	100¼
Marseilles 6s. '34	100¼	100	100
Germany 7s. '49	107¼	107	107¼
Italy King. '51.	97¾	97⅜	97¾
France 7s. '49.	107¼	107	107¼
Arg. 6s. '57.	99⅞	99⅝	99⅞
Brazil 6½s '57.	95¾	95½	95¾
Chile 7s. '42.	101⅝	101½	101½

BOLSA DE PARIS

PARIS, Septiembre 13. (UP):
Renta Francesa del 3%. 67.55
Renta Francesa del 5%. 94.40

BOLSA DE LONDRES

LONDRES Septiembre 13. (UP):
Ferrocarriles Consolidados. 57

Mercado de Víveres

Nueva York, Septiembre 13. (UP): En este mercado se cotizaron ayer los siguientes artículos:

Trig oduro de invierno: 1.24½.
Trigo rojo de invierno: 1.60½.
Centeno para exportar: 1.02⅝.
Maiz número 2 amarillo: 1,23⅞.
Avena blanca: 52.50.
Heno número 1: 27.00.
Harina: a 7.85.
Aceite oliva, galón: 0.50.
Aceite barril: a 2.15.
Aceite semilla de algodón:
Afrecho: 34.50.
Manteca refinada, en latas: 14.00.
Manteca refinada en tercerolas a 13.00.
Papas Long Island: a 4.25 el saco de 150 libras.
Frijoles colorados a 8.50.
Arroz Fancy: de 7.50 a 8.00.

MERCADO DE ALGODON

Ayer al cerrar el mercado de Nueva York el algodón se cotizó a los siguientes tipos:

Octubre	17.55
Diciembre	17.53
Enero	17.46
Marzo	17.45
Mayo	17.45
Julio, 1929	17.35

VAPORES QUE SE ESPERAN

EN SEPTIEMBRE

Día 14, vapor americano Atenas, de Nueva Orleans.
Día 15, vapor americano Parismina, de Puerto Castilla y escalas.
Día 17, vapor americano Havana, de New York.
Día 17, vapor americano Cartago, de Nueva Orleans.
Día 18, vapor americano Siboney, de Nueva York.
Día 19, vapor inglés Ulúa, de Nueva York.
Día 19, vapor americano Calamares, de Cristóbal y escalas.
Día 20, vapor americano México, de Veracruz y Progreso.
Día 21, vapor americano Turrialba, de Nueva Orleans.
Día 22, vapor Heredia, de Puerto Castilla y escalas.

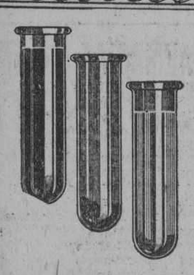

Fíjese en su Color de Oro

Muchos automovilistas cuando quieren aceite se limitan a llegar al garage y pedir "un par de litros". Otros, algo mas cuidadosos, piden su aceite por el nombre. Pero en realidad el automovilista verdaderamente práctico es aquél que pide Texaco y conoce el motivo de su preferencia, demostrando que sabe que es lo que está comprando. Puede identificarse el aceite Texaco por su color limpio, claro y transparente, que es tan fácil de reconocer como la etiqueta sobre una lata.

Fíjese en el color de oro del chorro que cae. A partir de entonces y por todo el tiempo que usted continue comprando Texaco, su motor estará libre de carbón y de desgaste prematuro. Insista en el grado correcto de aceite de motor Texaco para su tipo de automóvil.

El aceite crudo en el tubo a la extrema izquierda es de color oscuro. La refinación Texaco elimina todos los residuos oscuros, según se ve en el tubo central. Véase en el tubo a la derecha el aceite Texaco, limpio claro y de color de oro.

Fabricado por
The Texas Company, U. S. A.
Productos de Petróleo "Texaco"

THE TEXAS COMPANY (W. I.) Ltd.
Distribuidores
MANZANA DE GOMEZ 301-351 HABANA

TEXACO MOTOR OIL

M.E.C.D. 2016

El Presidente de la República Contribuye Con Mil Pesos a la Construcción del monumento al Soldado Desconocido Español

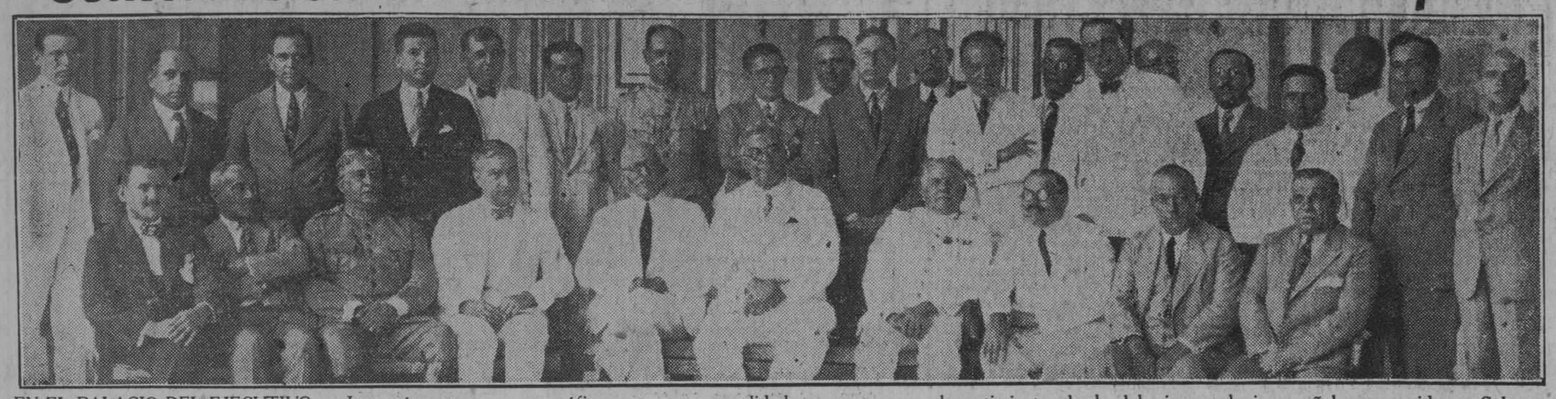

EN EL PALACIO DEL EJECUTIVO. — Instantánea que recoge gráficamente, esta actualidad, tan grata para el sentimiento de la laboriosa colonia española que reside en Cuba.

El Ejército Cubano Contribuirá con la Mitad de lo que Cueste Esta Obra

EL REGLAMENTO PARA LA APLICACION DE LA LEY DE AMNISTIA ECONOMICA

Hasta Que Regrese de los E. Unidos el Dr. Gutiérrez de Celis no Comenzarán las Obras Públicas en Matanzas.--El Gobierno del Perú Está Agradecido del de Cuba Según Expresó el Encargado de Negocios de Aquel País al Presidente Machado

UN MILLON SETECIENTOS MIL PESOS COSTARA EL ACUEDUCTO DE NUEVITAS.—LOS COLONOS DE ORIENTE SE DIRIGEN AL PRESIDENTE DE LA REPUBLICA. CONSUEGRA Y MARSANS LLEGARON AYER DE LOS EE. UU.

MATUTINA

Hora tranquila esta de las seis de la mañana en Palacio. Sólo algunas personas transitan por los pasillos palatinos. Son ujieres, empleados, y algún policía... Varios reporters aún duermen. Nos extraña no ver a Lamas, el nervioso Lamas, sagaz periodista y buen amigo, que perteneco a la redacción del "Heraldo de Cuba" y escribe las notas de Palacio. Indagamos. Lamas está enfermo. Por eso faltó.

BARRAQUE

El Secretario de Justicia llega. Es recibido por el Presidente de la República. Cuando sale, charla con los periodistas. E informa: el General Machado acaba de firmar varios Decretos.

NOMBRAMIENTO DE JUEZ

Por decreto presidencial ha sido designado Juez de Tercera Clase de Jatibonico el señor Cecilio Caneda Acosta.

ARCHIVERO

Otro decreto al que puso la firma el General Machado, nombra Archivero General del Protocolo del Distrito de San Cristóbal, al señor Manuel Plasencia, que reside actualmente en Cabezas.

MILITARES

El General Herrera, Jefe del Ejército; y el Teniente Coronel Perdomo, Jefe de la Policía Nacional; despacharon con el Presidente de la República, informándole del perfecto orden que reina, así como de otros pormenores en relación con sus respectivas dependencias.

EL DR. BECI

La blancura del traje y del pelo del doctor Beci hizo su aparición ayer mañana en la antesala presidencial. Fué recibido por el Jefe del Estado. Nos dijo que había tratado asuntos particulares.

GUTIERREZ DE CELIS

Ojeras pronunciadas, mirada enérgica, hipnotizadora... El doctor Gutiérrez de Celis, cartera bajo el brazo, pasó a ver al Presidente de la República. Conferenció sobre el Reglamento para la aplicación de la Ley de Amnistía Económica. Y también sobre el Reglamento para el trasbordo de las mercancías en los muelles.

DON CARLOS

La barba blanca y señorial del Vicepresidente de la República, sentado en un diván de la antesala, esperó su turno para entrevistarse con el General Machado. Cuando abandonaba Palacio nos declaró que las obras públicas en la Provincia de Matanzas no comenzarán hásta que no regrese de su viaje a los Estados Unidos el doctor Gutiérrez de Celis, Secretario de Hacienda, que va a dicha nación a firmar los bonos del financiamiento de las obras públicas últimamente llevadas a cabo.

PERU Y CUBA

El bigotillo chaplinesco del doctor Campa, Subsecretario de Estado, penetró en la antesala. Saludos diplomáticos. Poco después, lo recibió el Jefe del Estado. Campa dió cuenta al General Machado de un cable enviado por el representante diplomático de Cuba en el Perú, dándole cuenta que la Cámara de la hermana República, al conocer el Decreto del señor Presidente de la República, General Machado, disponiendo la formación de causa contra el autor del artículo publicado en un diario de esta capital, se considera vejaminoso para el Presidente Leguía, que recibió con muestras de simpatía la referida orden. El texto de ese cable prometió el doctor Campa entregarlo a los reporters encargados de la información en la Secretaría de Estado.

VILLENA Y LOS DE NUEVITAS

Los señores Ricardo O'Bryan, alcalde de Nuevitas; Carlos Fernández, presidente de la Cámara de Comercio; Federico Miranda, Antonio Pérez Vázquez, presidente de la Colonia Española y el representante Manuel Tomé, acompañados del gobernador camagüeyano, señor Villena, visitaron al Jefe del Ejecutivo. Los comisionados se interesaron por la realización de distintas obras públicas. El General Machado les prometió que en breve comenzarán las mismas, entre ellas la carretera de Nuevitas a Camagüey y ordenará el inmediato estudio de lo relacionado con la construcción del acueducto, cuyo trabajo se calcula que cueste alrededor de un millón setecientos mil pesos, y para lo que el Presidente de la República dispondrá de medio millón de pesos, haciendo que por presupuestos anuales se cubra el resto del costo.

LOS COLONOS DE ORIENTE

El señor Ricardo Herrera, Jefe del Despacho de la Presidencia, entregó ayer a los reporters la siguiente copia de un telegrama dirigido al General Machado por el Presidente de los Colonos de Oriente, señor Francisco Panceira:

Stgo. de Cuba, Sept. 12.

General Gerardo Machado, Honorable Presidente de la República. Habana. — En junta extraordinaria celebrada por la directiva de esta asamblea provincial de la Asociación Nacional de Colonos en el día de hoy y bajo la presidencia del que suscribe se tomó el siguiente acuerdo:

Considerando que bajo la presidencia del ilustre General Gerardo Machado y Morales, se ha iniciado por primera vez en Cuba una verdadera política económica y que si bien algún aspecto esa orientación llevado a la práctica por vía de ensayo como ocurre con el sistema de restricción de las dos últimas zafras cuya implantación fué solicitada por importantes elementos de la industria azucarera no fué juzgado beneficioso por otros muchos es lo cierto que en lo que respecta al interés y protección del colono el Gobierno del General Machado siempre estuvo atento a defenderlo y ampararlo dentro de ese estado de cosas según lo comprueban los distintos artículos de la ley de 4 de octubre de 1927, en la cual se reconoció la personalidad de la Asociación Nacional de Colonos y se establecieron medidas que ampararan los derechos de esa clase productora, en su inmensa mayoría compuesta de cubanos. Considerando que aparte de este motivo de gratitud que la Asociación Nacional de Colonos tiene para con el actual Gobierno y de la seguridad que abriga para el futuro de que ya ha cesado el ensayo de restricción circunstancial de nuestra producción azucarera, esta Asociación ve en el General Machado al Presidente que ha podido unificar el espíritu público del país para realizar una obra de Gobierno nunca igualado en el orden del impulso que ha logrado prestar a todos los sectores de la vida y de la actividad nacional, tanto económica como sociales, intelectuales y de todo género. La Asociación Provincial de Colonos de Oriente acuerda: Primero: Apoyar decididamente la reelección del General Machado y Morales para la Presidencia de la República, con lo cual esta Asociación, que no tiene carácter político se suma a la voluntad unánime del pueblo de Cuba representada por todos los partidos políticos legalmente constituídos que se han unificado para proclamar al General Machado Candidato Nacional. Segundo: Excitar el celo de todos los colonos de la Provincia de Oriente inscriptos en esta Asociación para que concurran a las urnas el día primero de noviembre a votar por el Candidato Nacional, no sin que antes hayan realizado la propaganda necesaria para que sus familiares, empleados y amigos los secunden en ese propósito, a cuyo efecto los colonos y los votantes que por su iniciativa concurran llevarán un distintivo verde el día de las elecciones. Lo que tengo el honor de comunicar a usted, respetuosamente.

Francisco Paincira, presidente de los colonos de Oriente.

DANDO LAS GRACIAS

El señor Oscar Barrenechea, Encargado de Negocios del Perú, visitó al Presidente de la República para darle las gracias en nombre del Gobierno que representa por el Decreto que firmará días pasados el General Machado ordenando la instrucción de causa con motivo de un artículo injurioso para el Presidente peruano, señor Leguía y el que vió la luz en un diario habanero.

VISITANDO UN JUZGADO

El Lcdo. Barraque, Secretario de Justicia, visitó ayer el Juzgado Correccional, de la Quinta Sección, recientemente inaugurado y que se encuentra situado en la Calzada de Jesús del Monte. El Fiscal de la República tuvo frases de elogio para el Dr. Alvarado, Juez de esa Sección, ya que en el poco tiempo que lleva al frente del referido Juzgado, este se encuentra perfectamente ordenado.

GENTILEZA DEL CAPITAN JOSE IZQUIERDO JULIA

El Presidente de la Comisión de Propaganda del "Club Nacional General Gerardo Machado" Capitán Izquierdo Juliá en charla ayer con los reporters de Palacio manifestó, que en el gran 'Album Verde de la Victoria", el valioso obsequio que por suscripción popular le será entregado al Honorable señor Presidente de la República en la fecha patriótica del día 10 de Octubre, como una especial deferencia tendría la Asociación de Alcaldes de la Provincia de la Habana la gentil invitación, de que en una hoja especial apareciera la firma de los elementos políticos que la integran, por haber sido los que unidos al Club levantaron la gloriosa bandera de la reelección el año de 1925 en favor del actual mandatario de la Nación.

CONSUEGRA Y MARSANS

Por el vapor correo de Cayo Hueso, llegaron ayer tarde a esta Capital, el Brigadier Ibrahim Consuegra, Mayordomo de Palacio, y nuestro compañero en el periodismo, Sr. R. Mansans, los que pasaron una temporada de descanso en los E. Unidos.

A recibirlos al muelle acudieron familiares y amigos, entre ellos los reporters encargados de la información palatina.

PERSONAS RECIBIDAS

Según nota que nos facilitara el Capitán Llaneras, ayudante de guardia, el Presidente de la República recibió a las siguientes personas:

Dr. Jesús M. Barraqué; Coronel José Perdomo; Gobernador José A. Villena, con los señores Abelardo Mola; Dr. Manuel Tomé, José Acosta; Fernández; Buría; Alvarez; Díaz Miranda; Pérez Vázquez, y Ricardo O'Bryan; Dr. Claudio Mendoza; Dr. Miguel A. Campa; Gral. Carlos M. de Rojas; Gral. Alberto Herrera; Coronel J. González Valdés; Dr. Lorencio D. Beci; Dr. S. Gutiérrez de Celis; Don Carlos de la Rosa; Sr. Encargado de Negocios del Perú.

LA REUNION DE PRESIDENTES DE SOCIEDADES ESPAÑOLAS

Ayer a las diez de la mañana, conforme anunciamos, se efectuó en el salón de recepciones de la Mansión Presidencial, la reunión que había sido convocada para el día de hoy, con el objeto de cambiar impresiones alrededor del propósito de erigir un monumento en Santiago de Cuba al soldado desconocido español, muerto en campaña.

LA PRESIDENCIA

Presidió el Hon. Sr. Presidente de la República, quién tenía a su derecha e izquierda a los Secretarios de la Guerra y Marina y de la Presidencia, Gral. Carlos A. de Rojas y Dr. Viriato Gutiérrez, y al Jefe de Estado Mayor del Ejército Brigadier Herrera y Jefe del Distrito Militar de Oriente, Coronel José González Valdés.

LOS ASISTENTES

Estaban presentes en la reunión todos los Presidentes y representaciones de las distintas sociedades españolas, previamente citadas, además de las delegaciones de Santiago de Cuba.

Pudimos anotar a los señores:—José María Bouza, del Centro Gallego; Jesús de la Fuente, de la Asociación de Beneficencia Gallega; Garcilaso Rey, del Centro Castellano; Bartolomé Palomera, del Centro Balear; Calixto Berges, de la Colonia Española de Santiago de Cuba; Higinio González y Venancio Mercade, de la propia Colonia Española de Oriente; Francisco Barrastra, del Centro Andaluz; Nicanor Fernández, del Centro Asturiano; Valeriano Fernández Viñas, del Casino Español; Pascual Llorens, del Centro Valenciano; Pablo Mimó, de la Beneficencia Catalana; López Franch del Centre Catalá; Manuel Otaduy, de la Cámara de Comercio Española; Jesús Sedan, de Hijas de Galicia; Luis R. Rodríguez, de la Juventud Asturiana José Barquín, de la Beneficencia Montañesa; José Antonio Mestre, de la Asociación de Dependientes del Comercio de la Habana; José María Coto Leiseca, y otros elementos de representativos de las sociedades españolas de la capital.

HABLO EL GENERAL MACHADO

El señor Presidente abrió el acto y dijo que había tenido la satisfacción de citar a la reunión que se estaba celebrando, para conciliar las distintas ideas alrededor del propósito del Coronel José González Valdés, de erigir un monumento en Santiago de Cuba al soldado desconocido español, muerto en campaña, existían, pues él era un decidido simpatizador de la obra, que contaba, desde luego, con su apoyo y calor personales.

COMPAÑERO Y ADVERSARIO

El general Machado continuó diciendo:

"He querido celebrar esta reunión —continuó diciendo—y soy simpatizador como el que más del propósito que la motiva, porque para el hombre de la guerra todo soldado que muere en campaña, es un compañero, aunque sea un adversario.

"Los cubanos y los españoles que con nosotros conviven, constituyen una gran familia, por el idioma, por la tradición y por la identidad de sentimientos, cuyo normal y ascendente debe nuestra única preocupación y nuestro solo anhelo, sin tener en cuenta la labor de los que, haciendo alarde de un patriotismo que yo califico de patriotería, quieren destruir el cariño y el respeto que nos merecemos, recíprocamente, españoles y cubanos".

BENEFICIO A ESPAÑA Y CUBA

Sonaron nutridos aplausos, premiando las sinceras palabras del Jefe del Estado, y el general Machado, aun más inspirado, con emoción en sus palabras, prosiguió:

"En un viaje que realicé a Santiago de Cuba, fuí festejado por la Colonia Española de aquella ciudad, de manera extraordinaria: tal parecía que los españolas allí no miraban en mí al Jefe del Ejecutivo de la nación cubana, sino a su propio Jefe de Estado. Ello me mueve a pensar en que debemos unirnos, sin reservas mentales de ninguna clase, para realizar esa obra que es muy grande, que es muy importante y que yo, en nombre de Cuba, deseo que se realice, que exista, para que sepan los españoles que nosotros guardamos un gran recuerdo por los que murieron heroicamente defendiendo la bandera de su patria y que los cubanos no sienten por España más que amor, admiración y cariño.

"Es muy imposible admitir que haya quien piense lo contrario. De ser así, si es español piensa contra España, y si es cubano, contra Cuba. Por eso yo he querido responder a esa labor con este acto hermoso, de compenetración y sinceridad.

"Hay que tener el civismo de decir que este monumento debemos y queremos hacerlo porque estimamos que con ello, es decir, venerando y perpetuando en bronce la memoria de los que sucumbieron cumpliendo con su deber de patriotas, hacemos un gran beneficio a España y a Cuba".

MACHADO DONA MIL PESOS

Por último el Jefe del Estado anunció que él contribuía con la cantidad de mil pesos para la obra y sugirió la conveniencia de que se acordara la forma en que se levantaría el fondo total para la realización de la obra y se confeccionría el proyecto.

LO QUE DIJO VIRIATO

Seguidamente habló el doctor Viriato Gutiérrez e hizo un cálido elogio de las buenas relaciones existentes entre Cuba y España, pues, "en definitiva, todos somos hijos de la gran familia hispana, y cubanos y españoles se encuentran fuertemente vinculados por lazos indestructibles de afecto, religión e ideales"; y cada uno de los Presidentes de las Sociedades presentes, mostrando todos su conformidad con la idea esbozada y su agradecimiento hacia el señor Presidente de la República por haberlos invitado a participar en la ejecución de una obra tan bella y laudable.

SUFRAGANDO LA OBRA

Después se suscitó un cambio de impresiones sobre la forma de llevar a la práctica la contribución de todas y cada una de las Sociedades Españolas y se acordó, por unanimidad, aceptar la oferta del señor Presidente de dar de su peculio mil pesos; la que hizo el señor Brigadier Herrera, en nombre del Ejército Nacional Cubano, de sufragar el costo de la mitad del monumento; y, por último, que el resto se repartiera proporcionalmente entre todas las Sociedades españoles que habían mostrado su conformidad con la idea. Además, se dió un voto de confianza a la representación de la Colonia Española de Santiago de Cuba, para que, en unión del Coronel González Valdés y a la mayor brevedad posible, haga el presupuesto e indique en qué consistirá el monumento, o mejor dicho, recomiende el proyecto que estime más acorde con las ideas y sentimientos que lo inspiran.

UN PONCHE

Acto continuo el señor Presidente de la República invitó a los asistentes a la referida reunión para que pasaran al lujoso comedor de Palacio, donde les fué servido, gentilmente, un exquisito buffet, consistente en finas pastas y deliciosos licores.

A LA FINCA

Como a la una de la tarde, el señor Presidente de la República, acompañado de su ayudante, capitán Marcos A. Llaneras, se dirigió en automóvil a su finca "Nenita", en Santiago de las Vegas, donde almorzó y pasó el resto del día.

UN CABLE A ESPAÑA

A propuesta del señor Presidente, se acordó también enviar un cable al embajador de Cuba en España, doctor Mario García Kohly, a fin de que informara al general Primo de Rivera del acto trascendental que acababa de tener efecto, que es fiel exponente y deja patente el cariño y el respeto que mutuamente sienten españoles y cubanos, y para que al mismo tiempo lo felicite, en nombre del Gobierno de Cuba por haber terminado felizmente la complicación política que ha ocurrido recientemente en aquel país.

El referido cable fué redactado en la siguiente forma:

> Habana, septiembre 13, de 1928.
>
> Dr. Mario García Kohly, Embajador de Cuba.—Madrid.
>
> Sírvase visitar en mi nombre a su Excelencia el Presidente del Consejo de Ministros, general Primo de Rivera para darle cuenta de haberse efectuado hoy en el Palacio Presidencial una reunión de Presidentes y Delegaciones de Sociedades Españolas de la Habana y Santiago de Cuba, presididos por mí, en la cual acordóse erigir en esta última ciudad un monumento al soldado desconocido español, muerto en los campos de batalla de San Juan, Oriente, cuya primera piedra tendré el gusto de colocar el día primero de octubre próximo, en dicha reunión ha quedado patentado una vez más todo el cariño y respeto que mutuamente nos profesamos españoles y cubanos. Ruégole también felicitar en mi nombre a Su Excelencia el Marqués de Estella y al Gobierno español por haber puesto fin de mañera feliz a la complicación política que acaba de tener recientemente.
>
> GERARDO MACHADO

LA IMPOSICION DE LOS NOMBRES A NUESTRAS CALLES

A ninguna se le pondrá el nombre de una persona viva o muerta hace menos de 10 años

Se reunió anoche, en el salón de actos de la Asociación de Repórters, la Comisión de Historia, Ornato y Urbanismo de la Habana.

Después de leerse el acta de la sesión anterior por el jefe de despacho de la Comisión, señor José Manuel Ximeno, se dió comienzo a la discusión sobre el cambio de nombres a las calles de la Habana.

Por unanimidad se acordó ratificar en toda su integridad el primitivo acuerdo de la Comisión, tendiente a no poner a ninguna calle el nombre de persona que viva, ni el de ninguna que no haya fallecido hace más de diez años.

Por último, la Comisión acordó declararse en sesión permanente, hasta dar cima a la labor que le fué encomendada por el alcalde de la Habana.

UN LADRON ENTRO EN EL BUFETE DE UN ABOGADO AYER

Una polaca acusa a su esposo de haber huído con $300. Un ruso acusa a otro de estafa

EL VISITANTE LE HURTO LA CARTERA

El señor Octavio Orta Martínez, empleado en el bufette del doctor Gómez Loredo y que reside en Dureje, 15, denunció en la Judicial que un individuo entró en el bufete y le dijo que le entregara una nota al doctor Alvarez de la Campa, que trabaja en dicho bufete. Mientras hablaba con él se vió precisado a salir de la habitación el denunciante y estuvo ausente varios minutos, espacio de tiempo que empleó el individuo para hurtarle del bolsillo de la chaqueta que tenía colgada en una percha una cartera con 66 pesos y varios documentos, amén de una pluma fuente de oro.

SE LLEVO EL AUTO Y LE HA CAUSADO AVERIAS

El doctor Rogelio Sandrino, abogado, vecino de 17, número 467, denunció en la Judicial que su Buick, chapa 8792, lo depositó en el garage de San Rafael y Marqués González, entregándoselo a Constantino López, de Línea, 93, para que fuera reparado.

El auto se lo llevó del garage Cecilio Alfonso, que no lo ha devuelto y sabe que el vehículo sufrió averías al chocar con otro, en Marianao. Se considera perjudicado en la cantidad de dos mil pesos.

CHEQUE SIN FONDOS

El ruso Moisés Jacobich, de Damas número 49, acusó a su compatriota y tocayo Jacobo Soltetn, de San Isidro, 38, de haberle dado un cheque por valor de 60 pesos contra la Compañía de Crédito Industrial, sin tener fondos en dicha institución.

EL ESPOSO SE FUE Y SE LLEVO EL DINERO

Denunció Frida Brum, polaca, vecino de Picota, 60, que su esposo Shaia Simkin, también de Polonia, huyó de su lado llevándose 300 pesos de su propiedad.

DETENIDOS

El agente de la Judicial, Milá, detuvo a Isabel Fuentes, vecina de la calle de Dragones, 68, en cuya casa residía la menor Onelia Llanes Calderín, de 16 años de edad. Esta niña fué llevada, provista de papeles falsos, por su pariente Delio Martínez, primo del esposo de la menor que está enfermo en el Hospital Calixto García. La menor parecía tener 21 años y ser mayor de edad, sin serlo.

—Francisco Vales López, mueblista de Suárez, 49, vendió a plazos a Miguel Dopazo, de Perkins, 11, en Luyanó, y Dopazo se fué a Melena del Sur sin pagarle los 90 pesos de los muebles.

El mismo mueblista vendió a Ana María Marttínez, de Clavel' 2, muebles por valor de 100 pesos, siendo condenada por falta de pago a restituir los muebles, pero se quedó con un escaparate valuado en 45 pesos, a pesar de la orden del Juzgado.

Un choque.—En la Plazuela de la Luz, chocó el omnibus 40628 de la Cuba que guiaba José Pardo Rey, vecino de Santa Teresa 1, con el auto 16834 que conducía Celestino Carreño Gutiérrez cuyo auto recibió daños que aprecia en $30.

Denuncia de hurto.—Juan Kuruz, vendedo de periódicos y vecino de Zenea 42, denunció que en Agramonte y Aguirre tres individuos a los que no conoce le hurtaron un cajón lleno de revistas nacionales y extranjeras, todas las que aprecia en $12.

ENTRE LOS PENADOS FUGADOS DE ISLA DE PINOS QUE FUERON MUERTOS POCO DESPUES POR LA GDIA. RURAL, NO FIGURA JOSE BRAVO, EL EX PRESIDENTE DE LOS TABAQUEROS, POR LO QUE SE CREE SALIO DE LA ISLA

ASI RESULTA COMPROBADO DE LAS INVESTIGACIONES QUE SE REALIZARON EXPRESAMENTE POR LA SECRETARIA DE GOBERNACION, DE LAS QUE AYER HA DADO CUENTA EL SUBSECRETARIO A LOS PERIODISTAS, A LOS QUE LES COMUNICO LA MUERTE, POR EL EJERCITO, DEL FUGADO ARTURO MARCEL

CONTRA LA OPINION DEL JEFE DE LA POLICIA JUDICIAL SR. FORS, EL GOBERNADOR DE CAMAGUEY, SR. VILLENA, AFIRMO A LOS PERIODISTAS QUE, EN SU OPINION, EL NIÑO CAPPOLA FUE SECUESTRADO Y ASESINADO

Los trabajos que la prensa periódica ha publicado recientemente acerca de los acontecimientos que venían sucediéndose en el Presidio Modelo de Isla de Pinos, movió plausiblemente el celo del señor Secretario de Gobernación, el que comisionó al SubSecretario para que realizara una investigación sobre aquel lugar. Ayer por la mañana el sub-Secretario hablando con los repórters les dió cuenta de sus impresiones, entre las cuales la más importante es la de que el señor José Bravo, ex-Presidente de los Tabaqueros y prófugo del penal, había podido huir, poniéndose tal vez fuera del radio de sus perseguidores.

Lo cierto es que José Bravo no es de los que han muerto.

Oficialmente ayer por la mañana la Secretaría de Gobernación dió la nota de la muerte de otro penado: Arturo Marcel, que figuraba entre los fugados hace unas tres semanas.

EL GOBERNADOR DE CAMAGUEY Y EL KU-KUX-KLAN

Envuelto en un albo traje de dril número cien, y fino jipijapa de sombrero, el Gobernador de Camagüey señor José A. Villena estuvo ayer por la mañana en la Secretaría de Gobernación para despedirse del General Delgado, por regresar nuevamente a su provincia, una vez terminada la gestión de los asuntos que le trajeron a la Habana.

El señor Villena, hablándonos del Ku-Kux-Klan organizado en Camagüey, nos aseguró que el Reglamento presentado a su Gobierno y al amparo de la Ley de Asociaciones, es un modelo de reglamento y que además de estar muy bien escrito revela propósitos de elevada moral y finalidades patrióticas muy atendibles. Nos aseguró igualmente que conoce a las personas que han iniciado esa asociación y que disfrutan del mejor concepto, por lo que no ha tenido objeción alguna que hacer a la inscripción a que por la Ley tenían derecho. Ello no los libra desde luego de las responsabilidades en que incurran si no ajustan sus actos a lo que la moral cristiana, que es la moral constitucional, obliga y a la imposición de las sanciones pertinentes.

Lo que ocurre, aseguró el señor Villena, es que al General Delgado no le gusta eso de los capuchones.

LA DESAPARICION DEL NIÑO COPOLA FUE UN SECUESTRO

El señor Villena nos refiere que por los informes que le ha rendido el Alcalde de Nuevitas, el caso de la desaparición del niño Copola, es virtualmente el caso típico del secuestro y de eso tiene la más absoluta convicción aquella autoridad municipal. Secuestro en que posteriormente los plagiarios mataron al niño, por el temor de ser castigados sin disfrutar del dinero del rescate.

Esta afirmación del Alcalde de Nuevitas, a través de personalidad tan respetable como el Gobernador camagüeyano, echa por tierra las recientes declaraciones del Jefe de la Judicial, en que se decide por creer que se trate de un accidente y que el niño se ahogara.

A SUBASTA LA CARRETERA DE CAMAGUEY A NUEVITAS

Despidiéndose de los repórters el señor Villena nos dijo que el Presidente de la República le había ofrecido sacar inmediatamente en las semanas inmediatas a pública subasta la construcción de la carretera de Camagüey a Nuevitas y que ello podía darse como cosa hecha.

El pago de esos trabajos se efectuará en varios presupuestos sucesivos, por ser bastante elevado según los cálculos que se han hecho pero nada producirá tanto beneficio a la provincia de Camagüey, porque permitirá la explotación de extensas comarcas.

DENUNCIAS DE PERSECUCION

En la mañana de ayer y ante el Secretario de Gobernación, General Delgado se denunció la persecución arbitraria de que están siendo víctimas, según ellas afirman por la policía del sector de la Habana comprendido en la Quinta Estación, un grupo de extranjeras. Sucede que desde hace algunos meses y por la campechana bondad y complacencia de los Jefes de aquella Estación el retazo urbano comprendido desde San Lázaro hasta Reina y de Galiano a Belascoaín ha sido el lugar a donde se han ido a refugiar y las calles como Lagunas, en algunos tramos, Lealtad, Gervasio de San Lázaro a Lagunas donde hay varios de esos centros y Virtudes, Escobar, San Nicolás y otros lugares fueron los escogidos. Ha llegado a haber tantas, que la policía ha actuado con energía suprimiéndolas de la única manera que puede hacerse, llevándolas al Correccional por escándalo y ofensas a la moral.

Es esta la persecución sistemática de que ayer se quejaban

FOTOGRAFIAS DE LOS LUGARES HISTORICOS

El señor Michael Palomba, estuvo en la mañana de ayer en la Secretaría de Gobernación, al objeto de solicitar el permiso necesario para recorrer toda la República y poder hacer fotografías de los lugares históricos y pintorescos, que se propone incluir en una obra en que ha de dar a conocer las bellezas de Cuba.

EL AGUA DE HOLGUIN

La Secretaría de Gobernación ha remitido ayer al Laboratorio Nacional, para su examen, una porción de agua del pozo artesiano de la cárcel de Holguín, del que beben los penados de aquella ciudad y que se sospecha que esté contaminado de peligrosas bacterias.

CONTRA LA "SUGAR STATES"

En la mañana de ayer estuvo en la Secretaría de Gobernación el Representante oriental señor Félix del Prado formulando por escrito una grave denuncia respecto de lo que viene ocurriendo en el barrio de Mayarí, Cueto, Barajaguá y otros lugares de aquella provincia, en los que la Compañía azucarera Sugar States, está desalojando a los vecinos y agricultores cubanos de tierras que dice que le son propias y que en realidad pertenecen a esos infelices y pobres cubanos, a los que el Estado se las ha dado arrendadas o en usufructo, por pertenecer a viejas haciendas y cotos de ganado propiedad de la nación.

Según el señor Felix del Prado los atropellos que se están realizando son inauditos merecedores por lo menos, de que las autoridades gubernativas no se crucen de brazo y dejen hacer porque en eso le están arrebatando sus hogares y sus tierras a muchas familias cubanas que vienen atendiéndolos en aquellos apartados lugares desde hace más de dos siglos y trasmitiéndoselos de padres a hijos durante el curso de generaciones.

El Secretario de Gobernación ofreció al Representante del Prado tratar este asunto con el Presidente de la República, y adoptar las medidas que este disponga.

LA COMISION DE PELICULAS

Ayer por la mañana tomaron posesión de sus cargos los miembros últimamente designados de la Comisión de Películas, quedando este organismo reorganizado completamente y en condiciones de volver a prestar sus servicios en el examen de las películas que se exiben al público.

Todo parece indicar que dentro de pocos días comenzarán a examinarse numerosas películas que han sido denunciadas por no estar dentro de los canones de la más escrupulosa decencia, para prohibir sus proyecciones.

Gobernación, velando por la moral pública, que tanto se quebranta con la exhibición de algunas cintas se propone actuar con energía, amparando sin embargo a las casas serias que traen producciones de valer y que tienen en ello invertido fuertes capitales.

LAS CLASES ECONOMICAS COOPERARAN AL DIA DEL VETERANO

El doctor Manuel Secades Japón, Presidente de la Unión Veteranista y Tesorero General del Club Nacional General Gerardo Machado, nos manifestó en la mañana de hoy que se sentía altamente satisfecho de los elementos representativos de las clases vivas del país, integrados por la industria, el comercio, instituciones, etc., por dos poderosos motivos, primero por la manera conque había sido acogida su brillante idea del día del veterano, y segundo por la cooperación que se le había prestado, al objeto de ofrecer al Presidente de la República el Album Verde de la Victoria, en el cual irán estampadas las firmas de los más valiosos representativos de Cuba.

ESTA DETENIDO UN MENSAJERO DEL PANAMERICA

Se apropió billetes de la lotería nacional por valor de mil quinientos pesos

Ayer mañana los inspectores de los Ferrocarriles Unidos, señores Guerra, del Cristo y Barceló, detuvieron en la Terminal, y presentaron en la Sección de Expertos, al ex empleado del Express Pan Americano, Candelario Jordán Fernández, de 25 años de edad, natural de Matanzas y que residía en Cerro, 592.

Este individuo, el día 17 de abril próximo pasado se apropió de numerosos billetets de la Lotería, que remitía al interior de la República la Casa Peña, antigua de Pellón, en Teniente Rey, 16, entre ellos numerosos billetes que eran remitidos a Emilio Achi, asiático establecido en Camajuaní. Jordán, que disfrutaba de la confianza de Peña, vendió los billettes y se apropió del importe de la venta, unos 1,500 pesos, no siendo detenido hasta ayer.

Ingresó en la cárcel.

SESION SOLEMNE, EL LUNES 17 EN EL AYUNTAMIENTO

Le será entregado al doctor Viriato Gutiérrez, el título de concejal honorario

El presidente del Ayuntamiento, señor José Izquierdo, ha convocado a sesión solemne al Cabildo para el lunes de la semana entrante, a fin de cumplir el acuerdo de entregar públicamente al doctor Viriato Gutiérrez, secretario de la Presidencia, el título de Concejal Honorario de la Cámara Municipal habanera.

La sesión será a las cuatro de la tarde.

LA MANIFESTACION DEL 23 EN HONOR DEL PRESIDENTE

El capitán José Izquierdo, Juliá, en su carácter de Presidente de la Comisión de Propaganda del Club General Gerardo Machado, ha dado las órdenes oportunas para que asistan a la gran manifestación que se celebrará en honor del Presidente de la República el día 23 del mes actual, las Delegaciones de esta Institución en las provincias de Santa Clara, Matanzas y Pinar del Río, así como las delegaciones existentes en los cuarenta y tres barrios habaneros, los cuales deben ostentar sus respectivos gallardetes y proveerse a la mayor brevedad en la Oficina del Club, Aguacate 30, bajos, de pasquines, botones, banderas, etc.

LA LLUVIA

Según los datos reportados a la Secretaría de Comunicaciones por los Centros de Telégrafos durante las últimas veinticuatro horas llovió en los lugares siguientes:

Provincia de Pinar del Río: Llovió poco en Dimas, Minas de Matahambre, Paso Real de San Diego, San Diego de los Baños, San Juan y Martínez y Viñales; regular en Bahía Honda, Cayo Masón, Consolación del Norte, Guanajay, Mariel, Quiebra Hacha; mucho en Arroyos de Mantua, Herradura, La Coloma, Las Martinas, Minas de Santa Lucía, Ovas, Pilotos, Pinar del Río, Puerta de Golpe, Remates, Sábalo San Luis y Taco Taco.

Provincia de la Habana: No se recibió parte.

Provincia de Matanzas: Llovió poco en Alacranes, Arcos de Canasí, Cabezas, Jovellanos, Máximo Gómez, Mercedes, Guareiras, Central Por Fuerza, Central Zorrilla, Central Puerto, Central Socorro, Central Sta. Rita, Alava, Central Cuba y Central San Vicente; regular en Banagüises, Jagüey Grande, Pedro Betancourt, Unión de Reyes, Cascajal, Central Progreso y Central Dos Rosas; mucho en Agramonte, Amarillas, Bolondrón, Cárdenas, Carlos Rojas, Cidra, Colón, Güira de Macurijes, Matanzas, Navajas, Perico, Sabanilla del Encomendador, San Miguel de los Baños, San Pedro de Mayabón, Tinguaro, Varadero, Central Guipúzcoa, Central Triunfo, Central Limones, Central Carolina, Central Santa Amalia, Central Santo Domingo y Central San Ignacio.

Provincia de Santa Clara: No se recibió parte.

Provincia de Camagüey: Llovió poco en Elía y Guáimaro; regular en Central Algodones, Chambas, Francisco, Júcaro, Stewart y Tamarindo; mucho en Jobabo.

Provincia de Oriente: Llovió poco en Baguanos, Banes, Biram, Central América, Central Rey, Miranda, Palma Soriano, Preston, San Germán, Santa Rita y Veguitas; mucho en Alto Cedro, Baire, Bayamo, Cauto, Central Hatillo, Cueto, Felton, Guamo, Ingenio Río Cauto, Jiguaní y Omaja.

En el resto de la Isla no llovió.

LA MAYOR
32 EDIFICIOS
600 EMPLEADOS
SARRÁ
DROGUERIA
ABIERTA TODOS LOS DIAS
TODA LA NOCHE LOS MARTES

AGUA PLUTO
El purgante natural de las Américas

FARMACIAS DE TURNO

VIERNES

Dirección	Teléfono
HABANA	
General Aguirre 19	A-8422
Zenea 145	U-5218
V. Aguilera 67 y 69	M-3716
Escobar 197	A-5670
Padre Varela 645	A-5247
Gral. Q. Banderas 14	A-1664
Estrada Palma 95	A-3992
Padre Varela 1	U-7048
R. María de Labra 236	M-1521
Merced 42	M-2760
Pí Margall 27 y 29	A-1700
P. Pérez y Villegas	A-3580
Luz y San Ignacio	M-4015
Máximo Gómez 2-H	A-2623
G. M. Suárez y Oquendo	M-2636
Finlay y Soledad	U-2967
Menocal y J. San Martín	U-2214
Príncipe 19	U-1248
Fernandina 77	A-6365
Ave. de la República 338	U-6774
Sitios y Franco	U-4448
VEDADO	
Calle 2 entre 31 y Zapata	F-6002
Calle 17 entre F y G	F-1118
Calle 17 entre F y G	F-6222
Calle M y 13	F-6245
Calle 2 entre 35 y 37	F-1904
Avenida de Wilson 111	F-6200
VIBORA	
Concepción y S. Lázaro	I-8078
Estrada Palma 59	I-6529
Milagros y San Anastasio	X-1061
10 de Octubre 443	I-2481
10 de Octubre 614	I-4486
JESUS DEL MONTE y SANTOS SUAREZ	
Santos Suárez y Serrano	I-7609
10 de Octubre 218	I-2[illegible]
LUYANO	
Calzada de Luyanó 113	I-2713
Caserío de Luyanó 48	X-1748
CERRO	
Cerro 440	M-4230
Calzada del Cerro 496	A-6720
Salvador y Bellavista	I-1876

NOTA. — Este grupo deberá pr

QUEJAS DE SUSCRIPTORES
Departamento Central: Habana, M-1494. Agencias: Cerro y Jesús del Monte, I-1994. Marianao, Columbia, Almendares, Buen Retiro, Quinados y Pogolotti, FO-7890.

DIARIO DE LA MARINA

SUSCRIPTORES
Para anuncios económicos en horas de oficina llame a los teléfonos A-3333 y A-1014. Para suscribirse llame al M-8404.

AÑO XCVI — Acogido a la franquicia postal — LA HABANA, VIERNES, 14 DE SEPTIEMBRE DE 1928 — El periódico más antiguo de Cuba

PROGRESAN FAVORABLEMENTE LAS NEGOCIACIONES EN GINEBRA PARA EVACUAR LA RINLANDIA

LA CONVENCION DE CAMPESINOS DEL ESTADO DE VERACRUZ, EL 24

Aprovechando la ocasión serán divulgados entre los delegados conocimientos en relación con las industrias

INCINERADOS OCHENTA MIL BILLETES POR EL BANCO DE TAMAULIPAS

El día 20 del corriente es esperado en Acapulco, estado de Guerrero, el príncipe Jorge hijo de los reyes ingleses

CIUDAD MEXICO, Septiembre 13. (SR.)—El veinte y cuatro del actual comenzará sus sesiones la convención de obreros y campesinos del Estado de Veracruz, en la ciudad de Córdaba, y se aprovechará la presencia de los delegados para la vulgarización de conocimientos de pequeñas industrias, en vista de que por las circunstancias génerales porque atraviesa aquella región las importantes sólo trabajan seis meses al año y el resto del tiempo reina intensa miseria entre el proletariado.

EL DUQUE DE YORK HARA UNA VISITA A MEXICO

CIUDAD MEXICO, Septiembre 13. (SR.)—El día veinte de corriente y a bordo del crucero "Capetown" llegará al puerto de Acapulco, Estado de Guerrero, costa del Pacífico, el príncipe Jorge, hijo de los Reyes de Inglaterra que está haciendo un extenso viaje por distintos países del mundo. El jefe de operaciones de Guerrero ha recibido instrucciones de la Secretaría de la Guerra para que le rinda los honores correspondientes a su rango.

Es muy probable que atendiendo a la invitación oficial que le ha sido extendida por medio de la Embajada Británica el Príncipe haga una visita a esta capital.

SEIS AVIONES STINSON-DETROITER PARA EL SERVICIO POSTAL

CIUDAD MEXICO, Septiembre 13. (SR.)—Mañana por la tarde llegarán los seis aviones Stinson Detroiter adquiridos por la Secretaría de Comunicaciones para extender las líneas postales aéreas.

Saldrán a encontrarlos doce máquinas militares, tres comerciales y dos de la Sociedad Mexicana de Aeronáutica, que irán hasta Queretaro.

SE CONMEMORA EL ANIVERSARIO DEL NACIMIENTO DE FRAY LUIS DE LEON

CIUDAD MEXICO, Septiembre 13. (SR.)—El Grupo Ariel y el Centro Castellano en el Anfiteatro de la Escuela Preparatoria celebrarán solemnemente el aniversario del nacimiento de Fray Luis de León.

El profesor Antonio Caso pronunciará el discurso principal, tocarase música clásica española del siglo XVI y se recitarán poesías del sacerdote por ellas inmortalizado.

INCINERADOS SESENTA MIL BILLETES POR EL BANCO DE TAMAULIPAS

CIUDAD MEXICO, Septiembre 13. (SR.)—La Secretaría de Hacienda anuncia que el Banco de Tamaulipas ha procedido a la incineración de sesenta mil en billetes de su emisión, cumpliendo el programa gubernamental de desmonetizar cuantos valores hayan sufrido los efectos de la depreciación o carezcan de valor.

ACTIVASE LA MANIPULACION DE LA RUTA POSTAL AEREA MEXICO-LAREDO

CIUDAD MEXICO, Septiembre 13 (SR.)—La Asociación Nacional de Areonáutica está acelerando sus trabajos para inaugurar el día primero de Octubre la nueva ruta postal aérea México-Laredo, con la modificación probable de que los aviones en vez de terminar el viaje en Laredo sigan directamente hasta San Antonio, Texas, teniendo en cuenta la importancia de la colonia mexicana allí.

VUELVE A ESTAR ACTIVO EL VOLCAN IZALXO

—«::»—

SAN SALVADOR, sep 13. (UP) El volcán Izalxo está arrojando una gruesa columna de humo, acompañada de cenizas, sobre las ciudades de Sonsonate, San Antonio, Caluco, Nahizalco y Hahulingo.

La actividad del volcán ha coincidido con grandes ruidos interiores. El volcán de Izalxo ha estado activo a intervalos desde su formación en 1770.

PIDE EL DR. FERRARA QUE A LA COMISION DE CODIFICACION VAYAN MUJERES

GINEBRA, Sept. 12, (UP.) El doctor Orestes Ferrara, delegado de Cuba a la Liga de las Naciones y embajador en los Estados Unidos, nos dijo hoy que la Conferencia Panamericana que se celebró últimamente en la Habana había hecho más progresos en el sentido de la codificación del derecho internacional que la Liga de las Naciones.

El doctor Ferrara recomendó al Consejo de la Liga que pida a todos los Gobiernos que incluyan a mujeres entre los delegados a la Conferencia de Codificación, debido a que éstas jugaron un importante papel en la Conferencia de la Habana. La petición fué apoyada por el delegado venezolano Escalante.

Sir Austen Chamberlain comenzando su viaje para reponer la salud. Se encuentra el Secretario de Relaciones Exteriores de Inglaterra con su esposa, sus hijos José y Diana, en los momentos de embarcar en el vapor "Orcoma", que los ha de llevar en viaje a Bermuda, Habana y Cristóbal a través del Canal de Panamá, a California.

FOTO ESPECIAL PARA EL DIARIO DE LA MARINA

BARON ACUSADO DE ULTRAJAR A SU MISMA PATRIA

Francia e Inglaterra han establecido una protesta contra medidas de la China

ACUERDO FRANCO-BELGA SOBRE RECLUTAMIENTO MILITAR

BRUSELAS, sep. 13. (SR) Hoy quedó firmado el acuerdo franco-belga sobre el reclutamiento militar en ambos países.

CONDENADO A PRISION EL BARON HAOTAN POR ULTRAJES A LA DIGNIDAD NACIONAL

BUDAPEST, sep. 13. (SR) El Barón Haotan, acusado de ciertos ultrajes contra la dignidad nacional de Hungría, ha sido condenado a diez y ocho meses de prisión y multa de ciento cincuenta mil francos.

PROTESTAN FRANCIA INGLATERRA Y JAPON ANTE CHINA

PEKIN, sep. 13. (SR) Las representaciones diplomáticas de Francia, Inglaterra y Japón han presentado al Gobierno Nacionalista de Nankin una nota protestando de la violación por parte de este de los derechos de gabela, reconocidos por los tratados existentes entre China y dichas naciones.

FERRARIN INFORMO A MUSSOLINI SOBRE EL ACCIDENTE QUE COSTO LA VIDA A DEL PRETTE

ROMA, sep. 13. (SR) El primer ministro Mussolini recibió hoy al aviador Ferrarin, quien le informó de todos los detalles del accidente en que perdió la vida su compañero en la hermosa jornada aérea sin escalas Italia-Brasil, Capitán Del Pretto.

EL REGLAMENTO DE JORNADA PARA LA GENTE DE MAR

La Oficina del Trabajo, en Ginebra, preocupada por la jornada de las ocho horas

GINEBRA, Septiembre 13. (UP.)—El establecimiento de la jornada de ocho horas de trabajo para los marineros y gentes de mar es la última esperanza del Bureau Internacional del Trabajo.

Una de las principales cuestiones que se estudiarán por el Bureau será el de la reglamentación del trabajo a bordo de los buques y se da por seguro que será uno de los asuntos que figurarán en la agenda de la conferencia internacional del trabajo marítimo que se reunirá en esta ciudad en el mes de Mayo, bajo los auspicios del Bureau del Trabajo.

Creese que entonces podrá llegarse a una convención análoga a la de Washington que establezca la jornada de ocho horas a los trabajadores del mar.

Es seguro, sin embargo, que el proyecto encontrará serias dificultades por parte de los representantes de las compañías navieras y con el fin de hacer frente a esta contingencia, los obreros de mar de todo el mundo celebran congresos y preparan líneas de conducta para la próxima lucha de Ginebra.

Además de la reglamentación del trabajo en los buques, la convención se ocupará de varias otras cuestiones, una de las cuales será la protección a los marineros en caso de enfermedades.

LAS REUNIONES EXTRAOFICIALES EFECTUADAS POR LAS NACIONES INTERESADAS, ESPERASE QUE DEN POR RESULTADO ALGUNA SOLUCION

Francia, Inglaterra, Italia, Japón y la propia Alemania han de reunirse nuevamente el domingo próximo y en la proposición concreta que entonces se haga, las potencias basarán en pro o en contra el acuerdo respecto a ulteriores negociaciones

EN LA REUNION DEL MARTES SE ESTUDIO EL ASPECTO JURIDICO DE LA CUESTION Y AYER, EL MILITAR, EL FINANCIERO Y OTROS VARIOS

Existe cierta ansiedad por conocer el resultado del Consejo de Ministros que tendrá lugar hoy en la residencia veraniega del presidente de la República Francesa, en el que se tratará de las demandas de Alemania y de la respuesta dada por Francia

GINEBRA, septiembre 13 (UP).—Las negociaciones para la evacuación de la Rinlandia—lo mas saliente de los acontecimientos diplomáticos de la semana actual—progresan favorablemente, según se anunció hoy después de la segunda conferencia sobre ese problema entre los representantes de Alemania y de las grandes Potencias.

Aunque las discusiones en que Francia, Inglaterra, Italia, Bélgica, Japón y Alemania han participado son informales, se espera que el domingo próximo habrán resultado en una proposición concreta. Ese día se celebrará una tercera reunión. En dicha proposición las Potencias basarán su acuerdo en pró o en contra de ulteriores negociaciones, por conducto diplomático, después que termine la Novena Asamblea de la Liga de las Naciones a fines de este mes.

Mientras que en la reunión del martes se estudió el aspecto jurídico de la evacuación inmediata, en la de hoy, a petición de Lord Cushendum, se abordaron los aspectos militar, financiero y otros del problema. De esta manera la conferencia quedó sobre bases mas firmes y mas definidas al terminar las conversaciones puramente preliminares, y se espera que así los diplomáticos puedan llegar a un plan concreto para presentarlo a sus Gobiernos.

Aristide Briand, Ministro de Estado de Francia, salió hacia París inmediatamente después de la conferencia de hoy, para asistir al Consejo de Ministros del viernes y el sábado volverá a Ginebra para reanudar las deliberaciones sobre la evacuación. El Canciller Mueller, que pensaba volver a Berlín el viernes, permanecerá en esta ciudad hasta el domingo, debido a la importancia de las reuniones.

Se ha declarado que la referencia del Canciller alemán a la interpretación oficial del artículo 431 del Tratado de Versalles no afecta a la cuestión de la evacuación en lo más mínimo. Esta interpretación fué hecha por Woodrow Wilson, Georges Clemenceau y David Lloyd George al redactarse el Tratado, y se refería a la cuestión de la evacuación de la Rinlandia por los aliados. Herr Mueller así lo hizo saber en la reunión del martes, como razón que apoya la evacuación, ya que Alemania ha procedido de buena fe, de acuerdo con su promesa.

Esta interpretación incluye, sin embargo, el postulado de que solo los aliados son jueces de si Alemania ha cumplido o no sus obligaciones, y por consiguiente no afecta en nada el problema.

La primera Comisión de la Asamblea decidió hoy que la próxima conferencia de la Liga para la modificación del Derecho Internacional se reuna en La Haya en 1929. Tres expertos recibirán instrucciones para preparar un estudio sistemático de todos los asuntos incluidos en la codificación. Se pedirá además, a todos los Gobiernos que nombren alguna mujer entre sus delegados a la Conferencia.

ESPERASE CON ANSIEDAD EL RESULTADO DEL CONSEJO DE MINISTROS QUE SE CELEBRARA EL VIERNES EN PARIS.

PARIS, septiembre 13. (UP).—Con no poca ansiedad el pueblo francés ha vuelto sus ojos a Rambouillet, residencia veraniega del presidente de la República, donde el próximo viernes se celebrará un consejo de ministros.

M. Briand dará cuenta en esa reunión de sus conversaciones en Ginebra acerca del problema de la evacuación de Rhinlandia y el gabinete razonará la replica que ha hecho a las demandas de Alemania relacionadas con la conferencia del desarme y el asunto de las reparaciones, que Berlín quiere que se trate independientemente de la evacuación.

Prevalece la creencia de que aún tardarán en presentarse las proposiciones para la evacuación de Rhinlandia y, según se tiene entendido en esta, el gobierno francés observará cuidadosamente la sinceridad de Berlín en todas sus fases.

Además, el consejo de ministros anunciado para el viernes deberá solucionar definitivamente el problema que ha surgido con la creación del ministerio del Aire a raíz de la muerte del ministro Maurice Bokanowski en un accidente de aviación en Toul recientemente.

Dícese que el gabinete no desea hacer un nombramiento que equilibre las fuerzas en el seno del gobierno y que probablemente se dejará la selección al primer ministro Poincaré.

TUVO POCA INFLUENCIA EL PACTO KELLOGG EN LA ASAMBLEA.

GINEBRA, septiembre 13 (Duems).—Los observadores opinan ahora que el pacto Kellogg-Briand contra la guerra, firmado en París el 27 del pasado mes, ha tenido menos influencia de lo que se esperaba en las relaciones de los países representados en la Liga y que, por lo que hace a su lado práctico, ha pasado casi inadvertido, habiendo la tendencia a olvidarlo y hacer caso omiso de él, en vista de que no está relacionado directamente con ninguno de los problemas que preocupan a la novena Asamblea.

Esto vendría, en cierto modo, a confirmar las predicciones de los pesimistas, cuando desde un principio manifestaron que el pacto sería considerado como un acto platónico, como un documento hermosamente redactado, pero nada más.

Hoy se comentaron ampliamente en esta ciudad los rumores de que la vigorosa personalidad de Chamberlain desaparecería de la escena política y los periodistas hicieron toda clase de esfuerzos para averiguar algo más concreto sobre el particular; pero fracasaron.

Los miembros de la delegación inglesa por su parte afirmaron ignorar las intenciones del estadista.

ACTIVASE LA EXPORTACION DE GANADO A EUROPA

RIO DE JANEIRO, Septiembre 13.—(SR)—Actívanse los trabajos para la exportación de grandes cantidades de ganado a puertos europeos.

ABOLIDAS LAS FORMAS DE EXPORTACION

SANTIAGO DE CHILE, Septiembre 13.—(SR)—Han sido abolidas todas las primas señaladas sobre los artículos de exportación.

"LA DEMOCRACIA ECONOMICA" ES EL TEMA DEL CONGRESO DE LA LIGA GENERAL DE SINDICATOS ALEMANES QUE SE HA INAUGURADO EN HAMBURGO CON MUCHOS DELEGADOS

ALEMANIA FIGURA A LA CABEZA DE LOS CLIENTES DE ITALIA, HABIENDO ABSORBIDO EL AÑO PASADO VEINTE Y TRES SEIS DECIMOS DE TODA LA EXPORTACION. — ALEMANIA ANTE LA TAREA DE HACER SUS PRESUPUESTOS

Hamburgo, septiembre 13. (Duems)—El Congreso de la Liga General de Sindicatos Alemanes, una de las organizaciones obreristas más importantes, se inauguró en esta ciudad con la concurrencia de numerosos delegados de todos los gremios del país.

El tema principal de las deliberaciones del congreso consiste en la realización de la democracia económica y habrá también conferencias sobre la misión educativa de los sindicatos, así como sobre la unificación y la autónomía de las instituciones de la legislación social.

INAUGURADA LA FERIA VIENESA DE OTOÑO

Viena, Septiembre 13. (Duems).—La Feria de Otoño Vienesa, en la cual figura una gran exposición especial denominada "Los Importantes Puertos de Mar de la Europa Central y su Movimiento", acaba de inaugurarse en presencia de delegados y de las autoridades

DIEZ AÑOS DE EXISTENCIA DEL MINISTERIO DEL TRABAJO

Berlín, Septiembre 13. (Duems).—El próximo mes de octubre cumplirá el Ministerio Federal del Trabajo diez años de existencia. Con tal motivo se publicará una extensa memoria dando una reseña del desarrollo de la política social de Alemania durante los últimos años.

CONGRESO INTERNACIONAL DE LA LUZ

LAUSANA Septiembre 4. (Duems.)—El primer Congreso Internacional de la Investigación de la Luz se reunió aquí. En él se tratará de la física, la biología y la terapia de la luz.

ALEMANIA BUEN CLIENTE DE ITALIA

ROMA, Septiembre 13. (Duems.)—L'Institute Nazionale per L'Esportazione, establecido en esta capital, publica un cuadro estadística según el cual Alemania figura a la cabeza de los clientes de Italia, habiendo absorbido el año pasado el veintitrés seis décimos por ciento de la totalidad de la exportación italiana, o sean mercancías por valor de 2,334 millones de liras papel, frente a 343 millones de liras oro correspondientes al año de 1913 y que entonces constituyeron el veintiuno seis décimos del total de la exportación italiana.

La Gran Bretaña, e Irlanda figuran en segundo lugar con 1,541, millones de liras, o sea un dieciseis por ciento del total de la exportación italiana; Suiza, en tercero, con 1,281 millones de liras, o sea el trece décimos por ciento, y Francia, con 1.281 millones de liras, o sea la misma proporción.

ALEMANIA PREPARA SUS PRESUPUESTOS GENERALES

BERLIN, Septiembre 13. (Duems.)—Se anuncia oficialmente que el quince de septiembre habrán presentado las diversas dependencias del gobierno federal sus presupuestos individuales y que entonces principiará en el Ministerio de Hacienda la espinosa tarea de elaborar el presupuesto general de la nación, haciéndose resaltar que en ningún año desde hace décadas resultará tal cosa tan difícil como éste, en vista de que ha entrado en vigor el llamado año normal del plan de Dawes, durante el cual Alemania tendrá que pagar a los antiguos aliados la cantidad de 2,500 millones de marcos oro, a la vez que algunos ingresos disminuirán notablemente.

En el presupuesto deberá figurar para las reparaciones la suma de 1,540 millones de marcos, además de las otras fuentes especiales de ingresos que tendrán que gravarse en mayor escala. El excelente de 125 millones de marcos que hubo en 1926-27 y que se incorporó al presupuesto del año fiscal en curso, así como 175 millones de marcos provenientes de la acuñación de monedas habida el año pasado, serán dos ingresos con que no podrá contarse en el nuevo presupuesto.

AMENAZAN CON TORTURAR A UN NIÑO PLAGIADO

El padre ya envió mil pesos, pero los secuestradores le han exigido sesenta mil

CHICAGO, sep. 13. (UP) Mientras la policía buscaba hoy al niño de 10 años, Billie Raniere, secuestrado en esta ciudad, los autores del plagio informaban a los padres del niño que si no reciben el rescate de 60 mil pesos pedido, torturarán a su víctima. El padre ya envió mil pesos a los secuestradores.

La familia de Billie ha solicitado que la policía proteja a sus otros seis hijos. En todo el distrito hay alarma porque se teme que ocurran otros secuestros, pero la policía dice que se trata de una especie de Maffia que ha recurrido a las amenazas de esta índole para conseguir dinero. Todo el barrio del Noroeste de Chicago está muy vigilado por la policía.

DOS REPUBLICAS SE RECONCILIAN MERCED A FIERRO

La estrecha amistad entre Panamá y Costa Rica, renovada a causa del vuelo de aquél

PANAMA, Septiembre 13. — (SR) —Los periódicos locales, comentando el vuelo del teniente coronel Fierro, dicen que ha servido para renovar una estrecha amistad entre Panamá y Costa Rica, cuyos gobiernos estaban distanciados desde mil novecientos veintiuno por ciertas diferencias surgidas en una cuestión de límites fronterizos.

EMISION DE UN EMPRESTITO PARA EL PAGO DE TIERRAS

BUENOS AIRES, Septiembre 13.—(SR)—Ha sido autorizada la emisión de un empréstito de 7,500,000 pesos en obligaciones del crédito interno para el pago de tierras adquiridas con fines de intensificación agrícola.

FORMACION DE NUEVO GABINETE EN BULGARIA

SOFIA, sep. 13 (SR) M. Liaptzherf ha recibido el encargo de formar el nuevo gabinete búlgaro.

PARISINA

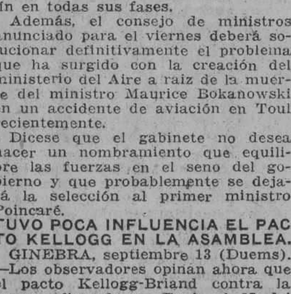

La Revista Elegante de París

: 61 Boulevard Haussmann :

LA CAMARA DE DIPUTADOS PERUANA APROBO AYER UNA RESOLUCION POR LA QUE SE TRIBUTA HOMENAJE AL PRESIDENTE DE ESTA REPUBLICA

El presidente, señor Leguía, colocó la primera valija de correspondencia en un aeroplano tripulado por Daniel Tobin, inaugurando de ese modo el servicio postal aéreo que realizará el recorrido por la costa de la República

EN EL SALVADOR VUELVE A ESTAR ACTIVO EL VOLCAN IZALXO, QUE ARROJA UNA GRUESA COLUMNA DE HUMO Y CENIZA SOBRE CINCO POBLACIONES

El padre Felipe Morones, dean de la Catedral de Méjico, ha sido arrestado mientras administraba el sacramento del bautismo a varios niños en una casa particular, sufriendo la misma suerte todas las personas que asistían al acto

LIMA, sep. 13. (UP) La Cámara de Diputados aprobó hoy una resolución rindiendo homenaje al Presidente Machado, de Cuba, por su actitud ordenando la clausura del periódico de la Habana "Unión Nacionalista", que publicó una información insultante para el Presidente Leguía, del Perú.

En la resolución se dice que la disposición del Presidente Machado es un gesto de sincera amistad hacia el Gobierno del Perú.

El Presidente de la Cámara de Diputados del Perú Excmo. Sr. C. Manchego Muñoz, ha dirigido al Ecxmo. Sr. Presidente de la República de Cuba, General Gerardo Machado el siguiente mensaje por cable.

"La Cámara Nacional de Diputados en sesión celebrada el día de hoy por unanimidad de votos y puesta de pie en homenaje a Vuestra Excelencia aprobó la siguiente moción de orden del día.

"La Cámara de Diputados del Perú impuesta del supremo decreto expedido por el Excelentísimo Señor Presidente de la República de Cuba condenando los ultrajes inferidos al Presidente del Perú en un artículo publicado en la Capital de ese País y sometiendo a juicio a su autor y al diario que hizo la publicación, declara primero, que el Presidente de la República de Cuba, Excelentísimo Señor General Gerardo Machado y Morales, ha comprometido la gratitud nacional y segundo, que por conducto de la Presidencia de la Cámara, se haga saber al Excelentísimo Señor General Machado el contenido de la presente moción.

(f) Juan Francisco Pazoa Varela, Carlos A. Calle, Celso Sabad, Mariano N. García, Escolástico Málaga, Pedro Villanueva.

Constituye para mí insigne honor en mi condición de Presidente de la Cámara de Diputados del Perú, poner en conocimiento del Excelentísimo Señor Presidente de la República de Cuba este voto que traduce el sentimiento de gratitud de mi patria que llena de viva admiración os tributa en forma excepcional su ferviente aplauso por vuestro noble gesto de alto espíritu de americanismo.

Inspirado en iguales sentimientos solidarios y fraternos, expreso en tan significativa oportunidad a Vuestra Excelencia mi más distinguida consideración.

(f) C. Manchego Muñoz.

Presidente de la Cámara de Diputados del Perú.

Mensaje de respuesta del Honorable Señor Presidente, General Gerardo Machado, al Sr. Presidente de la Cámara de Diputados del Perú, Ex. Sr. C. Manchego Muñoz.

"Ha tenido la gran satisfacción de recibir el mensaje cablegráfico en que Vuestra Excelencia me informa de la moción tan honrosa para mí presentada a la Cámara Nacional de Diputados de ese País hermano y que aprobó en el día de ayer por unanimidad de votos y puesta de pie en homenaje a mi persona como Presidente de la República de Cuba por haber yo ofrecido al Primer Mandatario del Perú un real testimonio de la consideración y respeto que como Jefe de una nación amiga debe inspirar y merece en toda pública manifestación como es la de la prensa. Al aceptar agradecido ese testimonio de gratitud nacional del Perú de la que es exponente su Cámara de Diputados, hágolo en nombre del alto espíritu de solidaridad americana que es prédica constante de mis actos de gobierno e inspira el ideario de nuestras relaciones internacionales y en recuerdo de la amistad tan íntima que desde nuestras luchas libertadoras une a Cuba y al Perú y como prueba de admiración al ilustre americano que hoy rige los destinos de la Nación peruana.

Sírvase Vuestra Excelencia aceptar las seguridades de mi más alta consideración y expresar mi reconocimiento a los señores Diputados autores de la moción.

(f) Gerardo Machado Morales.

Presidente de la República de Cuba.

INAUGURO EL PRESIDENTE LEGUIA UN SERVICIO POSTAL AEREO

LIMA, Perú, sep. 13. (UP) El servicio postal aéreo por la costa peruana se inauguró hoy cuando el presidente Leguía colocó la primera valija de correspondencia en un aeroplano piloteado por Daniel Tobin, de Montreal y Detroit.

El aeroplano puso proa al norte a fin de hacer entrega de la correspondencia al vapor Ebro, anclado en el puerto de Paita.

ARRESTADO EL PADRE FELIPE MORONES MIENTRAS ADMINISTRABA EL SACRAMENTO DEL BAUTISMO

CIUDAD MEXICO, sep. 13. (UP) El Padre Felipe Morones, dean de la Catedral, fué arrestado hoy mientras bautizaba a varios niños en una casa particular, según los despachos del rresponsal del periódico "El Gráfico".

Todas las personas que tomaban parte en la ceremonia fueron detenidas.

CREESE INMINENTE UNA NUEVA HUELGA GENERAL EN ROSARIO

ROSARIO, Argentina, Septiembre 13.—(UP)—Es posible que estalle aquí una nueva huelga general que paralizará el tráfico naviero y las industrias. La situación laborista es peor y varios gremios han declarado huelgas individuales en protesta contra las condiciones del trabajo.

APLASTADO EL MOVIMIENTO REVOLUCIONARIO ECUATORIANO

GUAYAQUIL, Ecuador, Septiembre 13.—(UP)—Un movimiento revolucionario de escasa importancia, en la provincia de Los Ríos, ha sido aplastado por el Gobierno. Todo el país está tranquilo.

FIGUEROA LARRIAN, EMBAJADOR DE CHILE EN PERU

SANTIAGO DE CHILE, Sep. 13.—(UP). — La colonia peruana de esta capital celebrará una gran manifestación en honor del señor Emiliano Figueroa Larrain, ex-Presidente de la República, quien saldrá en breve hacia Lima para representar a Chile como primer Embajador allí, después de la reanudación de relaciones diplomáticas entre los dos países.

El Ministerio de Estado desmintió hoy la noticia de que Chile está negociando con la Santa Sede un Concordato.

EL OBISPO DE TARAOSCA, LEGADO PAPAL EN EL CONGRESO EUCARISTICO.

SANTIAGO DE CHILE, septiembre 13. (UP).—El Obispo Caro de Taraosca, asistirá al Congreso Eucarístico de La Serena, como Legado Papal, sustituyendo a Monseñor Flice, que está enfermo.

HOTEL ALAMAC

Broadway esquina a calle 71, New York

EL HOTEL PREDILECTO DE LOS CUBANOS Y DE LOS HISPANOS EN GENERAL

Es modernísimo, elegante, económico, a prueba de fuego y está en el corazón de Nueva York cerca de todas partes

Su "chic hispano" es insuperable e incontundible.

Tres restaurants, incluso el famoso CONGO ROOF en el vigésimo piso, donde se baila diariamente.

COCINA AMERICANA Y ESPAÑOLA

TABLE D'HOTE Y A LA CARTA

Los precios del Alamac al alcance de todos, son los siguientes:

TODOS CON BAÑO Y DUCHA

Cuarto sencillo para uno, $4.00. Para 2 personas: $6. Cuarto doble, para 1 ó 2, $8. Por mes, $150

Departamento de sala, un cuarto y baño y ducha, desde $200.00 al mes.

Hay también departamentos con tres o cuatro alcobas, además de la sala y con tres baños, a precios de verano.

Intérpretes y sirvientes de habla española.

Atención especial a la clientela hispana.

¿VA USTED A EUROPA?

Diríjase antes a la OPEN-ROAD TRAVEL SERVICE, oficinas en el Hotel Alamac; son representantes autorizados de las principales Compañías Navieras. La Open-road Travel Service, le facilita el medio de hacer su viaje cómodo.

Dirección a

ANTONIO AGUERO

GERENTE HISPANO

Hotel Alamac. Broadway and 71 th. St.

NEW YORK

AUTOMOVILES CIRCULADOS

Relación de los automóviles circulados por la Policía hasta las 10 de la noche:

Autos chapas: 17676; 11357; 15696; 5818; 12923; 17590; 9965.

Omnibus: 62 de La Precisa.

Camiones: 4187; 865; 4726; 5250.

EL ANIVERSARIO DE LA DICTADURA SE HA CELEBRADO AYER EN N. YORK

Más de 300 comensales han concurrido al banquete dado en el Plaza, presidido por el cónsul señor Casares Gil

ASISTIERON EL HIJO DE PRIMO DE RIVERA Y EL SEÑOR SAEZ DE HEREDIA

Los hermanos Maduro, uno de los que representan a la gran Compañía Trasatlántca, dan a la noche brillante fiesta

NUEVA YORK, septiembre 13. — Con extraordinaria brillantez se ha celebrado en Nueva York el aniversario del advenimiento al poder del general Primo de Rivera con un almuerzo en el Hotel Plaza, al que se ha sumado la colonia hispana en pleno, sentándose a la mesa más de trescientos comensales. Presidía el cónsul general de España en Nueva York, señor Casares Gil, que sentaba a su derecha al señor Miguel Primo de Rivera y Saez de Heredia, delegado por su ilustre padre para representarle en este acto, y a su izquierda al señor Roberto Martínez Baldrich, hijo del general Martínez Anido, que se halla temporalmente en Nueva York en misión puramente artística.

En el balcón central del Hotel Plaza ondeó, desde las primeras horas de la mañana, una gran bandera española, hallándose decorado el salón y las mesas con flores y banderas de los colores nacionales de España.

A la entrada del cónsul, la orquesta entonó la Marcha Real y el Star Spangled Banner, que fueron aplaudidos por los concurrentes. El cónsul de España ofreció el banquete en un bello discurso de elevados tonos patrióticos y el señor Primo de Rivera lo agradeció con elocuentes palabras llenas de emoción filial.

Una notable orquesta amenizó el acto, dejando oír diversas composiciones españolas seleccionadas con exquisito gusto por el notable compositor y hombre de negocios señor Charles Maduro, que con su hermano, el agente de la Compañía Trasatlántica, señor Salomón Maduro, han sido el alma de la fiesta, por lo que han recibido innumerables felicitaciones.

Esta noche los señores Maduro, en cuya casa particular se hospedan los señores Primo de Rivera y Martínez Baldrich, obsequian particularmente, en el mismo Hotel Plaza, con una gran comida, a un numeroso grupo de amigos y a todos los empleados de la Compañía Trasatlántica y de la Selma Corporation, llevando después a todos los comensales a terminar la noche en uno de los mejores teatros del Broadway, para que de este modo quede en el ánimo de todos los invitados un grato recuerdo de la conmemoración del día de hoy. La esplendidez proverbial de los opulentos hermanos Maduro, ha tenido así uno de sus más dignos empleos.

UNA PELICULA PARLANTE DEL REY DE ESPAÑA

La casa Fox exhibió ayer tarde, entre un selecto grupo de periodistas e invitados especiales, una interesantísima película parlante del Rey de España, impresionada en Santander hace pocas semanas, y dedicada expresamente al público de Norteamerica.

El Rey, vestido de paisano, aparece en un jardín con el embajador de los Estados Unidos en España, Mr. Ogden H. Hammond. En pie los dos, como si estuvieran sosteniendo una animada conversación el embajador da comienzo a la parte hablada de la película, dirigiendo la palabra a sus compatriotas los balandristas norteamericanos, haciendo el elogio del Rey y encomiando la importancia de encauzar el turismo norteamericano hacia España, país de maravillosas bellezas naturales y artísticas y de ambiente diáfano y alegre.

Presenta después al Rey, y éste, con voz clarísima y entonación sencilla, pronuncia un discurso en perfecto inglés, en el que afirma que hace tiempo tiene grandes deseos de visitar los Estados Unidos, por cuyo país siente las más vivas simpatías. Habla a continuación de las bellezas de España, de las atracciones naturales que posee para atraer la atención del turista y del excelente estado actual de sus carreteras, que él conoce palmo a palmo, y por las que puede viajar en automóvil con la mayor seguridad.

La personalidad del Rey de España, al que parece tenerse delante en persona, conquistó en la tarde de ayer todas las simpatías de los espectadores y no es vano predecir que esta película será una de las que mayor éxito proporcionen a la Fox al ser exhibida en uno de los teatros del Broadway, a fines del mes de octubre.

La sincronización de la película con el sonido de la voz no puede ser más exacta ni más perfecta, tampoco su claridad visual, llena de detalles El Rey se muestra durante toda la película como un consumado artista cinematográfico y habrá muchos de estos que al verlo admiren su aplomo y su justeza en el gesto y en la expresión.

VIAJEROS.

Por la vía de la Florida llegaron a Nueva York el ingeniero Carlos A. Calzado de paso para Montreal, donde va para asistir a la convención de Odd Fellows; la señorita Lydia Cabrera, que viene en una misión especial del gobierno de Cuba, las señoras Dolores Machado y Dolores Fernández de Bernal, el expresidente del Club Rotario de la Habana señor Eduardo Chibas Rivas y los señores Maurice González y Felix Miguel.

OTRO HURTO

El carrero Manuel Alvarez, que prestaba sus servicios hasta hace pocos días en el taller de lavado sito en San José, 81, de Plácido Gato González, fué acusado por éste de haberse apropiado de una caja conteniendo 50 pesos, que estaba sobre una mesa.

M.E.C.D. 2016

DIARIO DE LA MARINA

FUNDADO EN 1832

DIRIGIDO HASTA 1919 POR DON NICOLAS RIVERO Y MUÑIZ

DIRECTOR: JOSE IGNACIO RIVERO Y ALONSO

Editado por la Compañía DIARIO DE LA MARINA (S. A.), cuyo programa consiste "en la defensa de los intereses generales y permanentes de la Nación cubana, de los especiales de la colonia española establecida en la misma y de la unión y armonía entre los diversos elementos que conviven en el país"—Art. 1o. de los Estatutos.

Presidente: Conde del Rivero.

Secretario: Manuel Abril y Ochoa. Tesorero: Joaquín Pina.

Administrador: Dr. Aurelio Hernández Miró.

OFICINAS: Habana . . . . . Prado 103. Nueva York . . . . . Broadway at 71 st. St. Madrid . . . . . [illegible] 5. París . . . . . 61 Boulevard Haussman.

PRECIOS DE SUSCRIPCION:

HABANA		PROVINCIAS		EXTRANJERO	
3 mes	$ 1.60	1 mes	$ 1.70	1 año	$ 21.00
6 idem	" 4.80	3 idem	" 5.00		
8 idem	" 9.00	6 idem	" 9.50	6 meses	" 11.00
1 año	" 18.00	1 año	" 19.00	3 meses	" 6.00

SUSCRIPCION DOMINICAL:

Sólo para el extranjero.

(Países comprendidos en la Unión Postal).

6 meses . . . . . $ 4.20
1 año . . . . . " 8.40

(Países no comprendidos en la Unión Postal).

6 meses . . . . . $ 5.00
1 año . . . . . " 10.00

Esta suscripción solo dá derecho al número de los domingos.

TELEFONOS:

Quejas de suscriptores	M-8404	Deportes	A-4732
Anuncios clasificados	A-1014	Departamento de Radio	M-7714
de suscriptores	A-3333	Fotógrafo y Rotograbado	M-6344
Anuncios Administración	A-5334	Imprenta	M-9666
Redacción	A-6301	Secretario de Dirección	M-[illegible]

EN ANDORRA ALGUNOS CARGOS NO PUEDEN DESEMPEÑARLOS LOS SOLTEROS, POR LA LEY

En la actualidad la República se halla agobiada por las demandas de concesiones de diversas índoles que se le hacen y las actividades codiciosas de toda la diplomacia extranjera

Hecha auque someramente, la descripción física de los poéticos valles de Andorra, objeto de mi primer artículo, con la breve exposición del proyecto de vías de comunicación, edificaciones y demás reformas indispensables para hacerlos accesibles al turismo, cúmpleme ahora hacer una sucinta reseña histórica, así como facilitar el perfecto conocimiento de las leyes porque se rige la República de Andorra, noticias todas tan interesantes como desconocidas.

El origen de los primeros pobladores de Andorra— andorranos—se pierde en la noche de los tiempos, pues según los más fehacientes datos etnológicos, descienden de los vascos, hallándose clasificados en el grupo de los inter-pirenáicos, los cuales, según la tradición del país, por haber prestado ayuda muy eficaz al ejército de Carlomagno en su lucha contra los mauritanos, año 790 de nuestra era, fueron, en recompensa, declarados independientes, siéndoles permitido gobernarse por sus propios fueros, reservándose desde luego dicho emperador el derecho de percibir los competentes diezmos sobre todas las parroquias y dependencias del valle que nos ocupa. Más tarde, en 811, Luís el Piadoso cedió a Sisebuto, obispo de Urgel, una parte de los derechos que su padre se había reservado, estipulándose que la mitad del diezmo de las seis parroquias de que se compone Andorra pertenecería al obispo de Urgel y la otra mitad exceptuando la villa de Andorra, al cabildo de la iglesia catedral, que los mauritanos habían destruído y que dicho príncipe mandó a construir a sus expensas.

La mitad del diezmo de la villa de Andorra fué solemnemente otorgado a uno de los principales ciudadanos de la República en recompensa a los altos servicios que había rendido a las armas francesas y por su acrisolada lealtad a las mismas. Este tributo fué llamado "derecho carlovingio", conservando todavía dicho nombre, perteneciendo hoy día, bajo el mismo título, a los descendientes del barón de Senaller y de Gramenet, don Guillermo M. de Areny y de Plandolit mi inolvidable y malogrado padre, y con motivo de dichas concesiones, cuyos títulos se hayan custodiados en los archivos del obispo de Urgel Ludovico Pío, impuso la forma de gobierno de la República de Andorra, precitando los derechos que se reservaba tanto para Francia, como para el citado obispo de Urgel.

Y de tales privilegios dimana la especial organización política del valle y su indistinta denominación de República y principado, pues aunque la forma de gobierno sea republicana, el obispo de Urgel, príncipe soberano, ejerce la tutela ejecutiva de la pequeña república, integrada por veinticuatro consejeros, perteneciente cuatro a cada parroquia y dos síndicos procuradores generales conocidos por "Síndic majó" y "Síndic menó", que representan la presidencia y vicepresidencia. Son elegidos por sufragio, como los demás consejeros, y los síndicos o han de aceptar el cargo o abandonar el país siendo dicho cargo, además de obligatorio, completamente gratuito. Tanto los síndicos como los consejeros deben estar limpios de procesos actuales ni anteriores y, además, deben ser casados, pues en Andorra no se otorgan cargos públicos a individuos solteros.

Este gobierno forma el "Consell General", cuya presidencia está constituída por los dos síndicos y el Secretario General, que asume a la vez, las funciones de notario en la actualidad. Se reune el Consejo General, aparte de las sesiones extraordinarias que sea preciso celebrar, cinco veces al año: por Navidad, Pascua de Resurrección, Pascua de Pentecostés, Todos los Santos y San Andrés. La autoridad del síndico es ilimitada, teniendo a su cargo la ejecución de las decisiones de la asamblea, libramiento de pasaportes a los naturales del país que deseen viajar por el extranjero y la resolución de las reclamaciones que se susciten. La ejecución de los derechos gubernativos es rápida, pues son acogidos por los andorranos sin réplica ni protesta y cumplidos religiosamente, pues la ley para ellos es algo sagrado e ineludible.

En la actualidad atraviesa Andorra momentos difíciles, por hallarse agobiada por la demanda de concesiones de diversa índole y por que la diplomacia extranjera no aparta de ella sus miras interesadas; pero los andorranos viven tranquilos y confiados en el doctor Guitart, príncipe soberano de los valles de Andorra, quien, con su pericia, les ha evitado en diferentes ocasiones que, por su falta de competencia en asuntos internacionales, cometieran algún error en sus concesiones, cuyas consecuencias hubieran sido verdaderamente lamentables, siendo asimismo preciso reconocer que se ha visto siempre excelentemente secundado por el Secretario actual del "Consell General" de Andorra don José Picart, que por su vasta cultura y profundo conocimiento del país ha sabido también, por su parte, conjurar los conflictos que pudieran haberse derivado de ciertos acuerdos del Consejo.

Bajo tales auspicios, pues, puede asegurarse que el valle de Andorra se hallará, a no tardar, en pleno período de prosperidad, pues siguen muy adelantadas las obras del Hotel que la Sociedad Jarry construye en la capital; en breve van a dar principio las obras de la carretera de Andorra a Francia y una poderosa compañía hispano francesa, con ramificaciones en Inglaterra y Estados Unidos, va a implantar la industria lechera con todos sus derivados, hallándose ya en estos momentos un ingeniero de dicha Compañía realizando los estudios previos sobre el terreno y levantando los planos de las diferentes instalaciones, magno proyecto que, de realizarse, convertirá a Andorra en un país rico, puesto que hallarán ocupación los naturales del país, fomentándose en grande escala la ganadería vacuna, tal como hizo la Compañía Nestlé en una región de España, convirtiendo una comarca pobre en la más floreciente, pues fué facilitado el ganado a sus habitantes con el privilegio de amortizar su valor con la propia leche, haciéndose así propietarios sin desembolso alguno. Y como estas mejoras redundarán en beneficio de todos, precisa que nuestros hermanos de España no sean los menos interesados en que los encantadores valles de Andorra, con su naturaleza agreste y grandiosa, despierten de su profundo letargo.

Areny de Plandolit.

(Andorra).

¿SE ANULO O ESTA EN VIGOR EL PACTO NAVAL ENTRE FRANCIA E INGLATERRA?

POR TIBURCIO CASTAÑEDA

De la lectura contradictoria de los cables ingleses y norteamericanos, diciendo los primeros que seguirá el Pacto sobre armamento naval concertado y firmado entre Francia e Inglaterra, y asegurando los segundos que ya se ha cancelado ese Convenio, deducimos nosotros, por las razones que voy a exponer, que ese Pacto naval, en la forma en que se ha escrito y comunicado a diversas Naciones y al Secretariado de la Liga, en Ginebra, para su Registro, como exige el Tratado de Versalles, que ese Tratado, Pacto o Convenio, como quiera llamársele, seguirá vigente.

Pareció poco a los Estados Unidos el desvío de Mr. Kellogg, no queriendo ni siquiera ir a Inglaterra cuando de París se fué a Dublín para devolver el saludo que el Presidente Cosgrave le hiciera en Washington recientemente, cuyo desvío todos atribuyeron a la publicación oficial en Londres de haberse concertado un Pacto Naval con Francia, que no era ningún secreto porque se comunicó a todas las grandes potencias, y desde luego a los Estados Unidos, sin que ninguna de ellas lo haya publicado, porque la costumbre establece que se den esos Tratados a la luz pública cuando hayan sido aprobados por las Naciones contratantes.

El 7 del corriente se publicó en París, y se comentó en los periódicos de los Estados Unidos, que el Presidente Coolidge tan pronto como llegase a Washington de sus vacaciones, trataría con el Secretario de Estado en una Nota exponiendo la actitud de los Estados Unidos respecto del Convenio Naval entre Inglaterra y Francia. Y ha despertado gran curiosidad en los Estados Unidos sobre cuál podrá ser el contenido de esa Nota de Washington.

Si esta encierra simplemente un deseo de más amplia información sobre el alcance del acuerdo, ya se dice en la prensa de Londres que ese Convenio tuvo su origen en el propósito de activar la posibilidad de limitación de armamentos, preparándose así ambas Naciones, Francia e Inglaterra, a las "discusiones sobre el "desarme" que ya está señalado en el Programa de este año.

Si, por otra parte, la Nota de Washington toma el aspecto de un reproche porque ese Convenio sedirija contra los intereses navales de los Estados Unidos y no pueda ser aceptado como base para ulteriores discusiones sobre el Desarme naval, dará origen a discusiones.

Desde un principio ni Inglaterra, ni Francia, han podido comprender la oposición de los Estados Unidos a ese Pacto. Ambas Naciones han dicho que no hay conflicto entre ese Pacto y la Conferencia de Washington de 1921-22, porque en realidad se refiere a buques Cruceros de menos de 10,000 toneladas, de los que no se trató ni limitó su número en esa Conferencia.

Tanto Francia como Inglaterra afirman que su propósito es economizar buques.

Y así, por ejemplo, "Le Journal des Debats" de París, de ese mismo día 7 del corriente, dice:

"La limitación del armamento naval tal como se concibe en Washington, asegura a los Estados Unidos la supremacía naval, porque se colocan en tal tesitura que pudiendo concentrar sus buques, obtendrían aun siendo el número de éstos iguales a los de Albion, una enorme superioridad sobre esta Nación.

"Italia, añade ese "Journal de Debats", se halla en igual posición respecto a Francia, y así se comprende porque ese Pacto Anglo-Francés se mira tan mal en Roma como en Washington."

Y así se colige como esa oposición al Pacto Naval Anglo-Francés que está sujeto a discusión, haya levantado oposiciones.

Y también ha de pensarse que a los Estados Unidos no les ha de agradar que Francia e Inglaterra se protejan navalmente tanto y tan bien, que no tengan necesidad de ningún apoyo ni auxilio de otra Nación.

SE NIEGA TERMINANTEMENTE EN INGLATERRA QUE SE HAYA ABANDONADO EL PACTO NAVAL FRANCO-INGLES

En contestación a las noticias que se publicaron, sobre todo en los Estados Unidos, y en dos periódicos de Londres, de que se abandonaría el Pacto naval entre Francia e Inglaterra, dijeron las autoridades marítimas de Londres, que no se tomaría ningún acuerdo definitivo, sino después de oír a los Estados Unidos, Italia y Japón, a cuyas Naciones se envió copia del Pacto Anglo-Francés.

Tanto Francia como Inglaterra, convienen en que pudiera ser necesario por parte de estas dos Naciones que lleguen a un acuerdo sobre Desarme Naval siquiera no sea más sino para romper la quietud exagerada que existe en la Comisión preparatoria del deserme en Ginebra.

Los empleados de esa Comisión, se llenaron de asombro en Ginebra al oír que se había abandonado el proyecto de Pacto Naval Anglo-francés.

Y se dice en la Liga de Naciones y especialmente en el seno de esa Comisión del Desarme, que si en Washington, Roma o Tokío creen que no pueden aceptar el Pacto Naval Franco-Inglés, surgirá alguna sugestión que pueda hacer posible ese Pacto Naval Franco-Inglés.

Los dos periódicos ingleses que dijeron que había sido abandonado el Pacto Anglo-Francés, fueron el "Daily Telegraph" y el "Daily Herald".

Dijo el "Daily Telegraph" que el Pacto Anglo-Francés estaba completamente muerto, por la hostilidad que había levantado el proyecto en los Estados Unidos.

El "Daily Telegraph", que es el órgano del Partido de los Obreros, dice que se abandonará ese Pacto Naval y se expresa en estos términos: "Un día de estos Mr. Baldwin, el Primer Ministro, tendrá una entrevista con Lord Chusendun, y anunciará, en unión del Gobierno Francés, que el Pacto Naval ha sido abandonado, porque no era aceptable a determinadas grandes Naciones."

El día 8 del corriente el "New York Times" publicó el siguiente despacho de Washington: "Si el Pacto Naval Anglo-Francés, se abandona, después de las negativas de Londres, ese abandono será satisfactorio para el Gobierno de Washington."

"El Presidente Coolidge se ha hecho cargo personalmente del asunto y tratará con Mr. Kellogg de él, tan pronto como éste llegue a los Estados Unidos."

Se cree en Washington que el abandono del Pacto Naval hará innecesario el envío de una Nota a Francia e Inglaterra; en otro caso se preguntará por Washington a Londres y París cuál es el verdadero significado del Pacto Naval Anglo-Francés.

Se cree en Washington que Francia e Inglaterra quieren construir todos los Cruceros de menos de diez miez toneladas, como quisieran.

Si esto es así, como realmente es, los Estados Unidos no podrán decir nada en contra, aunque realmente esto, es decir, el número ilimitado de Cruceros en poder de Francia e Inglaterra, no lo desean en modo alguno.

Francia no sabe nada del propósito tanto oficial, como extra oficial de Inglaterra, de abandonar el Pacto Anglo-Francés, porque Briand y Lord Chusendun, en Ginebra, han decidido no hablar del Pacto, pero actuar como si existiese.

Es decir, que Francia está más apegada al Pacto Naval que Inglaterra; pues ésta no desea tener motivo de enojo con los Estados Unidos.

INEFICACIA DE LA INTERVENCION DE SANDINO Y CALLES

POR NEMESIO GARCIA NARANJO

La política exterior seguida por los Estados Unidos en Nicaragua y en México pone de manifiesto que las medidas económicas son mucho más eficaces que los procedimientos de guerra para hacer capitular a los pueblos débiles. Enfrente de César Augusto Sandino, Mr. Calvin Coolidge perdió la serenidad y dió orden a sus sodados para que lo sometieran a la fuerza. Enfrente de Calles—que parecería decidido a no respetar los derechos norteamericanos — el presidente yanqui sugirió un bloqueo económico. Y allí están los resultados: mientras el general Calles está completamente sometido a la Casa Blanca, el general Sandino sigue dándole guerra a los soldados de los Estados Unidos.

Esta experiencia va a influir mucho en los futuros procedimientos internacionales del coloso anglo sajón. Los norteamericanos se caracterizan por su espíritu práctico y por su falta de orgullo conquistador. ¿Para qué someter a los rebeldes por medio de operaciones militares escandalosas y costosísimas, cuando se llega a los mejores resultados sin el empleo de la fuerza armada?

Hace año y medio que se dijo que se iban a poner en vigor las leyes que herían los derechos de las compañías petroleras que trabajaban en México. El secretario de Estado, Kellogg, había enviado dos notas de protesta, y éstas habían sido contestadas por la secretaría de Relaciones de México en forma vigorosa. El gobierno norteamericano pareció resignarse; pero... las compañías petroleras suspendieron sus trabajos; no se perforaron nuevos pozos; millares de obreros quedaron sin que hacer; y la producción aceitífera de México, que en 1926 ocupaba el segundo lugar entre las naciones del mundo, pasó al cuarto lugar. El Tesoro vió que sus rentas disminuían mensualmente, en muchos millones, y se proyectó en los horizontes una crisis económica horrenda. Ante esa perspectiva, Calles reformó las leyes, o para hablar con más franqueza, las derogó, pues las cosas volvieron al mismo estado que guardaban antes de la controversia. Sin necesidad de que los Estados Unidos enviaran un solo soldado a México, ni de que se tomasen el trabajo de redactar una nueva nota, al que parecía rebelde indomable quedó completamente sometido.

Con Sandino ha pasado todo lo contrario. Se enviaron contra él dos batallones; después otros dos; ha habido por todo el mundo infinidad de protestas; muchos muertos han caído en el campo de batalla; pero el rebelde continúa de pie y en actitud amenazante. Es indiscutible que el general Sandino acabará por perder; pero su caída, aparte de resultar costosísima, traerá consigo una merma de prestigio moral y material de los Estados Unidos. Mientras la sumisión de Calles da fama a Mr. Coolidge de astuto, de práctico y de frío, la campaña contra Sandino le ha conquistado una reputación poco envidiable de torpe, de ventajoso y de violento.

La comparación de resultados, basta para condenar las intervenciones militares, no solamente por ser injustas, sino porque también resultan ineficaces y contraproducentes. Los que defendieron el principio intervencionista en la Conferencia Panamericana de Cuba, decían con sobrá de razón que todos los países están obligados a respetar los intereses de los extranjeros; pero en lo que se salían de la razón y de la justicia era en admitir tácitamente que los países que desconocieran dicha obligación podían ser sometidos por medio de las armas.

Esta manera de razonar en contra de los pueblos que no pueden o no quieren cumplir sus deberes internacionales se parece a la lógica de los tratadistas que en el siglo pasado defendían la prisión por deudas de carácter civil. Se decía entonces con gran justicia que toda deuda debe pagarse; pero en lo que se cometía una iniquidad era en emplear la cárcel como medio correctivo de pago.

¿Cómo se fuerza entonces el cumplimiento del derecho? ¡Ah! El derecho tiene infinidad de maneras de hacerse respetar sin que haya menester de recurrir al atentado. A principios del siglo XIX la mayoría de las personas creían de buena fe (probablemente lo creían hasta los mismos deudores) que la abolición de la prisión por deudas iba a traer un desquiciamiento social... Y hoy se ve claramente: dichas prisiones desaparecieron y las operaciones de crédito, en lugar de haber desaparecido se han multiplicado en forma fantástica. Los acreedores prestan más dinero que nunca, y el crédito se encuentra mucho más protegido que antes. La crueldad nunca ha sido una sanción efectiva.

La falta de protección al derecho trae en sí misma el mayor de los castigos. Tanto los individuos como los pueblos que desconocen sus obligaciones se cierran las puertas de la riqueza y el éxito. Y al darse cuenta de que por el mal camino se despeñan en la penuria, reaccionan hacia el derecho porque comprenden que es la única manera de conquistar la prosperidad.

Si Mr. Coolidge hubiera procedido con Calles en la misma forma que procedió en Nicaragua; si hubiera enviado un ejército a Tampico, a fin de impedir que las leyes anunciadas se pusieran en vigor; si hubiera deshonrado el derecho, sosteniéndolo con la violencia; aparte de no haber obtenido un resultado práctico satisfactorio, habría provocado en todo el mundo, y especialmente en la América española, una tempestad de maldiciones y de protestas.

Por supuesto que los admiradores de Calles tienen que sentirse amargados con la sumisión de quien les pareció abanderado de la raza, y centinela del hispano-americanismo, y clarín de órdenes de los pueblos latinos, y digno de los demás títulos sonoros y huecos que se otorgan a quienes se atribuye una actitud de valiente rebeldía en contra de los Estados Unidos. Hubiera sido triste que Calles cayera como va a caer Sandino uno de estos días: acribillado por los proyectiles de una ametralladora norteamericana; pero desde un punto de vista romántico tiene que ser más doloroso verlo a las órdenss de la Casa Blanca.

Un espíritu apasionado con quien comentaba este asunto dolloroso me decía que era preferible ver al imperialismo norteamericano armado, con atavío medioeval y enarbolando descaradamente su bandera conquistadora. ¿Será de veras preferible la violencia material a la violencia moral? Románticamente, sí; pero el romanticismo es algo que que las colectividades no sienten sino por excepción, y por tal causa no es posible tomarlo como norma de la vida diaria. Aunque un sentimentalismo agudo nos haga aborrecibles las formas suaves de los usureros, siempre es mejor tratar con agiotistas que con sargentos.

¡Que lo digan Calles y Sandino! Mientras este último, por andar luchando contra el general Lejeune, pronto reposará en un cementerio humilde o en la fosa de los héroes anónimos, Calles está encantado con Mr. Dwight Morrow, socio de la casa bancaria que encabeza John Pierpont Morgan. Sandino será un vencido y Calles es un convencido.

Septiembre de 1928.

UN DEFENSOR DE LAS TRADICIONES CHINAS

(Especial para el DIARIO DE LA MARINA)

Ha muerto recientemente en Pekín un personaje que aspiró a ejercer influencia en los destinos de su patria y conservar lo esencial de un agusto pasado. Ku Hung-Ming nació en Singapur, de una familia de comerciantes chinos. En su juventud viajó por Europa, llevó su inquieta curiosidad a las ciudades universitarias, observó en todas partes, se asimiló la cultura inglesa hasta llegar a obtener un título universitario en Edimburgo. De regreso a su país, ingresó en la carrera burocrática, fué secretario de altos funcionarios, siguió con atención, usando de su flamante cultura, las trasmutaciones de China dominada por influencias extranjeras que ambicionaba a reformarse, como hacía medio siglo se remozó el Japón

Hung-Ming cita en sus libros a grandes escritores ingleses del siglo diecinueve, a Carlyle y a Ruskin principalmente. Se ufana de combatir a los filisteos como Matthew Arnold en el Reino británico. Ostenta su erulición, comparando tendencias y hombres del Oriente y de Europa. Al leerle sabemos que, antes de criticar a Occidente, ha estudiado con tesón los aspectos esenciales de su cultura. Condena no a los ideólogos sino a rudos hombres de acción, a ávidos conquistadores que disuelven la nacionalidad china y la someten a injusta tutela. Ponen su empeño no en ennoblecerla sino en explotarla y llevarla activos venenos como el opio.

En interesantes ensayos este escritor demuestra que los europeos obedecen a injustos prejuicios contra la raza amarilla, pero que si se instalan entre los chinos y son de buena fe, acaban por simpatizar con poblaciones sencillas y sanas, humildes y hospitalarias. Nacionalista convencido, exalta lo castizo a veces con desmesura y al considerar y juzgar a sus compatriotas, descubre en ellos altas cualidades, la vastedad y la profundidad que se maridan con la simplicidad. Ni la petulancia del europeo ni su amor a la violencia y al imperio, sino los instintos de un animal domesticado, dulce, sonriente y sumiso a quien solo un extremo dolor, la humillación que le imponen los invasores, puede llevarle a extremos de crueldad.

El chino puede ser definido así: hombre con sentimientos de niño y cabeza de adulto, que obedece a las razones del corazón en todos sus actos. Concertado, armonioso, no observamos en él, nota el escritor, el desequilibrio entre la inteligencia sutil, inclinada a la duda y al análisis y la voluntad. La nación ha hallado en las enseñanzas de Confucio una civilización completa, adecuada, filosofía, moral, doctrina del buen vivir. No es propiamente religión, pero ocupa en la vida de todos el lugar de ella.

Al terminar una época de anarquía, aparece el reformador mesurado que no va a destruir el orden existente sino a reformarlo con prudencia en nombre de las reglas claras. Hung-Ming cree que si se separa el chino contemporáneo de esta antigua doctrina para adoptar una sabiduría como la europea, superficial, decaerá sin remedio y será vencido en la lucha con otros poderes. En efecto, mientras que en Europa la filosofía sólo sirve a una minoría ilustrada y el pueblo permanece extraño a ella, a todas las zonas, a todas las clases va la enseñanza de Confucio. No pretende convertir al individuo en santo, no se precupa del más allá. Se limita a formar al ciudadano, a prepararlo para la vida social donde será súbdito sumiso del Emperador, esposo perfecto, hijo ejemplar. Podemos sonreír de una moral prosaica, sin terrores de ultratumba, pero gracias a ella ha vivido en paz, ni envidiado ni envidioso, un gran pueblo sensato.

En esta religión civil, todos reconocen que el derecho y la justicia son fuerzas más eficaces que las del orden material. El individuo observa espontáneamente las reglas morales, su benevolencia se dirige a todas las gentes. Existe en el confucianismo, como en las doctrinas de Rousseau, la convicción de qua la naturaleza humana es buena esencialmente, y así, el hombre aquietado confía en ella, trabaja y prospera, sin inútiles temores a Dios, al Estado o a la ley. La razón, el sentido común guían a la población laboriosa. Una paz benéfica se extiende por el Imperio y se refleja en el orden terreno la armonía de la celeste esfera.

Naturalmente, exagera el escritor las virtudes del sistema confuciano y la oposición entre sociedades europeas y sociedades orientales. Según él, dos culturas luchan en Occidente, una medioeval oscura y peligrosa, herencia de ominosos tiempos feudales, y otra moderna de hombres libres que puede ser avigorada por el estudio de libros chinos, por la razón que destruye pesadas tradiciones. Como en tiempos de Montesquieu, de Diderot y de Voltaire, de China pueden venir doctrinas lúcidas y ordenadoras al Occidente turbado, a pueblos oprimidos por extraños terrores. Hasta ahora, sólo se les gobierna por medio de la policía, de tal manera que es exacta la expitación de Carlyle. La anarquía más el gendarme, la fuerza desatada y el desorden, he aquí la condición habitual de naciones desmarridas. ¿Cómo pueden ser amenaza para los espíritus occidentales, una doctrina, la confuciana, que ennoblece al hombre, lo liberta de supersticiones, le lleva a amar la justicia y a vivir sin la necesidad de una dura autoridad exterior? El noble maestro predicó a los orientales la mesura, la dulzura, una vida prudente entre dos extremos, como el justo medio aristotélico. Durante veinticinco siglos, sin la presencia de sacerdotes y de soldados, ha vivido un pueblo blando y laborioso.

En lugar de imitar costumbres de Europa, Hung-Ming quisiera reformar a ésta importando una civilización remota, fundamentada en la razón serena. Se opone a la invasión de ideas y normas occidentales en China porque sabe que sólo puede engendrar desarmonía y ruinas en un país plácido, cercado por altas tradiciones. Combatió a órdenes de un prestigioso conservador, de Chung-Chi-Tung. Pero, éste empeñado en lucha desigual, llegó a ceder, se convenció de que el partido de los letrados era impotente contra la moderna cultura destructora y materialista de Europa, como lo fué, hace ciento treinta años, la clase media inglesa ante las ideas de la Revolución Francesa. El célebre estadista Li Hung-Chang afirmaba que sólo podía salvarse la China construyendo cañones y adquiriendo buques de guerra. Le siguieron maestros y políticos, se llegó por una sutil transacción a declarar que los principios de Confucio valían para la vida individual, y no para la existencia de una nación en los ásperos tiempos modernos. Hung-Ming se mantuvo intransigente, abandonó a su maestro y conmiliton, defendió a la aristocracia manchú reaccionaria y heróica, al partido intransigente que se preocupaba de lo que se llamó la pureza nacional. El no creyó nunca en los beneficios del utilitarismo a la manera inglesa, en un catecismo práctico que sólo busca riquezas y levanta a Mammón en los altares abandonados. De la antigua ética todo lo espera. Recuerda que en una ocasión el rey de Liau preguntó a Mencio si había algo que pudiera desarrollar los intereses del país que gobernaba, y el sabio le contestó: no hablemos de intereses sino de moral y de justicia.

En vano se defenderá China de sus dominadores imitando a éstos, adoptando su organización militar, multiplicando fábricas, dando a la enseñanza un carácter occidental, renunciando a su ética e inspirándose en la moral del éxito. Sólo es intangible, impenetrable, según el escritor nacionalista, si no abandona sus tradiciones, si vive una existencia sincera, sencilla y verdadera. Confucio enseñó que el hombre noble, serio y puro puede restaurar el orden y la paz del mundo.

Retirado en Pekín, sin función oficial, aunque se dice, que era consejero del último dictador manchú, Hung-Ming se manifestó siempre hostil a las trasmutaciones que va sufriendo su patria. Ha triunfado el gobierno nacionalista, se ha instalado en Nankín. Diríase que a despecho de la europeización, la China llega a vivir para sí, a desterrar a extranjeros intrusos y que en el orden nuevo sigue imperando la lección de Confucio, tutor milenario, divinidad de todos los regímenes. En los principios proclamados por el Lenín chino, por Sun-Yat-Sen, hallamos en medio a otras declaraciones el elogio de reglas tradicionales. El partido nacionalista suprime los privilegios de la propiedad, establece el comunismo, confía el gobierno al pueblo y realizando reformas sucesivas, desterrando privilegios, venciendo al maquinismo, el capitalismo y al industrialismo, al fin realiza "la gran paz mundial en que soñaba Confucio". La doctrina de éste sobrevive así y aparece como vínculo ineludible entre el pasado y el presente, entre reaccionarios y reformadores.

Francisco García Calderón.

París, septiembre de 1928.

EDITORIALES

CONGRESO INTERMUNICIPAL

Ha dado cima a sus tareas el Segundo Congreso de Municipalidades, cuya reunión revistió mayor brillantez que el precedente, merced a la gentileza del Jefe del Estado, que ofreció la residencia del Poder Ejecutivo para la sesión inaugural, dando a ese acto las características de máxima solemnidad. En contraste con lo que suele ocurrir en asambleas de esta índole, las sesiones de labor efectiva han superado en extensión a los actos puramente sociales. En las cuatro reuniones celebradas se expusieron temas y discutieron mociones de positivo interés para la vida municipal en sus principales aspectos. No obstante esta diligencia, a la que rendimos pleitesía como un acto de estricta justicia, los trabajos del Congreso Intermunicipal se desarrollaron en un plano puramente académico, sin trascender a sentar las bases tendientes a infundir nueva savia a nuestro sistema de gobierno local, vigorizando la cooperación ciudadana en este empeño y solidarizando a la vez la acción de las corporaciones municipales en empresas de conveniencia colectiva para la comunidad nacional.

Acoplado a las modalidades peculiares de la época y las circunstancias, en las corporaciones edilicias establecidas por nuestros primeros colonizadores se encuentra el germen de las libertades comunales que entonces prevalecían en muchas regiones de la Península. El Ayuntamiento era la asociación de vecinos para el gobierno local. La actuación de un síndico, de elección popular, en calidad de guardián de los intereses procomunales y autorizados para convocar al pueblo y oír su parecer, sancionada por Alonso de Cáceres en sus Ordenanzas del siglo XVIII, consagraba una práctica esencialmente democrática. Mucho tiempo después, cuando el centralismo político y administrativo hizo de los ayuntamientos simples engranajes del poder central, todavía las corporaciones edilicias conservaron vestigios de sus tradiciones originarias, pues aunque cercenadas sus iniciativas y atribuciones, se veían constreñidas a la atención de las necesidades con los recursos que lograran arbitrarse, teniendo así un campo no por limitado, menos propicio al desarrollo del esfuerzo propio.

Las condiciones desastrosas en que quedó el país a la terminación de la guerra de independencia impusieron al Estado, representado por el gobierno interventor, la obligación de atender a necesidades de carácter puramente municipal, tales como los servicios de instrucción primaria, beneficencia y sanidad. Bajo el gobierno del general Wood fueron suprimidos muchos ayuntamientos, unos por haber sido destruídas sus respectivas cabeceras durante la guerra y otros por no contar con recursos para su sostenimiento. Instaurada la República, nuestros legisladores se dieron a la tarea de restaurar Ayuntamientos no porque las circunstancias que motivaran su extinción hubieran cambiado, sino por satisfacer compromisos políticos. El resultado fué que la providencia circunstancial del gobierno interventor, con respecto al cumplimiento de obligaciones de carácter municipal, se convirtió en sistema. El sostenimiento de Escuelas, Asilos y Hospitales, la construcción de edificios para oficinas públicas, acueductos, mercados, mataderos, cementerios, calles, parques, paseos y otras atenciones de carácter puramente local, que en todas partes son privativas de la administración edilicia, en Cuba se han hecho atenciones del Estado. El Municipio, como los órganos que no funcionan, se ha atrofiado. Y en vano ha sido que, a restaurar su vitalidad tienda la democrática y descentralizada Ley Orgánica promulgada en 1908.

Entre la ley amplia que ha hecho de nuestras corporaciones edilicias entidades autónomas, con una Cámara Deliberante, un Poder Ejecutivo, y el aporte de adjuntos que lleven la cooperación ciudadana a las labores de las comisiones de concejales, y las costumbres que tienden a perpetuarse, no existe concordancia. El Municipio no es todavía, entre nosotros, un organismo vivo, con personalidad propia y caracteres definidos, en concepto de genuina representación del alma popular; no es una asociación de vecinos para el buen gobierno comunal, identificados todos en este propósito con exclusión de otras consideraciones a él ajenas; no es una entidad administrativa, cuya función primordial debiera fincar en el buen manejo de los intereses procomunales; ni tampoco es el centro a que tienen acceso todos los elementos sociales, representados por sus más destacados miembros, para dejor oir su voz como adjuntos y auxiliar con sus consejos a las comisiones edilicias, sencillamente porque las excelencias de la ley pugnan con la costumbre, que ha convertido la función municipal en una actividad política y burocrática.

Hace cerca de tres lustros, discurriendo acerca de estas anomalías con la competencia que le da su dedicación al estudio de los problemas municipales, el doctor Francisco Carrera Jústiz, sentaba la premisa de que la incomprensión del espíritu de la ley y la inaplicación de sus preceptos sustanciales constituía un fraude para el régimen municipal vigente. "Es—exclamaba—que los súbditos no se han convertido en ciudadanos. Las repúblicas locales, creadas en Cuba por la Constitución y por la Ley, están aguardando todavía—salvo alguna brillante excepción—Alcaldes y Concejales que quieran de verdad, representarlas". La reunión de dos Congresos Intermunicipales, superando el segundo al primero en brillantez y concurrencia, es algo más que un síntoma promisorio. Del plano de las disquisiciones académicas al de la acción fecunda, pudiera ser muy corta la distancia. Tanto más, cuanto que el buen gobierno municipal ha entrado ya en la esfera de las disciplinas científicas que exigen preparación didáctica. El primer paso está dado ya y con muy acertada orientación. Del acercamiento y cambio de ideas entre los representantes de nuestros Municipios puede no solo surgir la intensificación de las actividades edilicias en sus distintos sectores locales, sino también una estrecha cooperación que solidarice en comunes propósitos colectivos a estas entidades, destacándolas como nervios motrices de la democracia cubana.

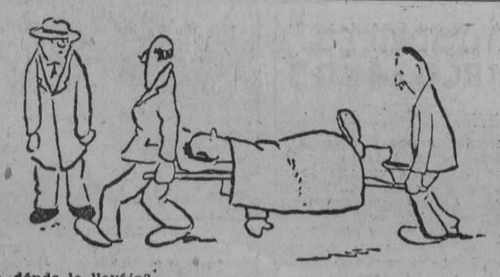

—¿A dónde lo lleváis?
—A la Opera.
—¿Estáis locos?
—¡Pero si nos han dicho que es para operarlo!

(De "Pages", Yverdon).

PENSAMIENTOS

Para conservar la perfecta salud del espíritu y del cuerpo es necesario mezclarse habitualmente y desde muy temprano a los negocios de los hombres.—**Cleveland.**

—El disimulo es la cadena fuerte, pero flexible que une a todos los miembros de la sociedad; engañar o ser engañado, tal es la alternativa; es el sistema del mundo, y sin ese sistema cesarían todas las relaciones sociales.—**Un autor anónimo de 1772.**

—Pensad que de todos modos los corazones sobre los cuales reináis no hay ninguno donde vuestro imperio esté tan bien establecido como en el mío.—**Mme. de Sevigne,** (a su hija.)

—La unidad es el principio perfecto de la creación.—**Pitágoras.**

—La vida es tan incierta y tan corta que nunca nos apresuramos bastante a aportar lo poco que podemos al gran tesoro público de la belleza y del bien, pues uno y otro pertenecen a lo útil y deben constituir su fondo.—**Maltravers.**

—Nuestra alma es un depósito sagrado confiado a nuestra vida.—**Montaigne.**

—El hombre, se ha dicho, ha nacido para marchar con la frente alta y mirar las estrellas.

—Debemos aprender desde muy temprano a apoyarnos sobre nuestra alma y a no buscar como sostenes, en otra parte, cañas que el viento puede doblegar.

—Prestar un servicio es cosa que se aventura entre el pulgar del orgullo y el índice del afecto.

—El mundo distribuye mil punzadas a las almas rectas y buenas.

—Aguas que nadie aprovecha,
Lágrimas que nada consuela;
Las dos cosas no son nada
Y se pierden las dos estérilmente.
—**Ninfa.**

—Por todo esto, el hombre sea pronto para oir, pero tardo para hablar y tardo para airarse.—**Santiago Apóstol.**

—Hipócrita: saca primera la viga de tu ojo y entonces tendrás vista para sacar la mota del ojo de tu hermano.—**Evangelio de San Mateo.**

PARA PODER SER FELIZ

Anda dos horas todos los días.

—Duerme siete horas todas las noches.

—Levántate en cuanto te despiertes.

—Trabaja desde que te levantes.

—No confíes en los hombres más de lo justo.

—Sonríe siempre, ya que la felicidad es un sentimiento sereno.

—Recuérdate que, no hay angustia comparable, a la que nos ocasiona una falta que nos avergüence.

M.E.C.D. 2016

CON LOS TRIUNFOS DE AYER LOS GIGANTES ESTAN A JUEGO Y MEDIO DEL PRIMER LUGAR

SE HABLA DE UN BOUT ENTRE PAULINO Y EL VENCEDOR DEL MATCH ROBERTI-GODFREY

El pugilista ebánico Kid Chocolate causa sensación en los E.U.

El New York World habla encomiásticamente hoy del pugilista criollo

NUEVA YORK, septiembre, 13.—(UP.).—Sammy Tisch, campeón bantam de la Guardia Nacional de New York, está preparándose con cuidado para pelear con Kid Chocolate, el bantam cubano, el lunes por la noche en la Arena de San Nicolás.

El pugilista militar no teme a la reputación de noqueador que tiene tan merecida el cubanito, y dice que "sólo cuenta lo que haga Chocolate en el ring dentro de tres días, no lo que ha hecho antes."

Tisch, sin embargo, ha hecho que sus amigos vigilen y observen con atención el training de Kid en su gimnasio. Todos los golpes que emplea Chocolate son informados a Tisch, cuyos sparrings hacen lo posible por imitar al cubano en acción.

NUEVA YORK, septiembre, 13.—(UP.).—Que Kid Chocolate, el bantam cubano está mereciendo la atención del pugilista norteamericano, lo prueba el editorial sobre su persona y sus condiciones que aparecerá en la edición del viernes del 'New York World", cuyos artículos de esta clase son considerados los mejores de los Estados Unidos.

He aquí lo que dice ese editorial sobre el cubano:

"Kid Chocolate está pasando apuros para conseguir sparring partner apropiados. Nuestos lectores sabrán que Kid es un boxeador cubano, de la división bantam, que peleará el lunes por la noche en la Arena de San Nicolás.

No nos interesa el motivo de que no encuentre sparrings partners apropiados, aunque es posible que no sea ajena a ello la fuerza dinamitaria de sus golpes. Lo cierto es que hacía tiempo que no veíamos un boxeador que llamase tanto nuestra atención como este. Estamos en una época en que los pugilistas han perdido su originalidad en lo concerniente a escoger sus nombres. Hay algunos que no dejan de tener color, como Ace Hudkins, el difunto Tiger Flowers, Honneyboy Finnegan, King Solomon, Mushy Callaghan y Rocky Kansas. Pero la mayoría tiene nombres limpios y respetables, como Jack Dempsey, Benny Leonard y Jack Delaney. Kid Chocolate ha sabido buscarse un patronímico. Es posible que siguiendo por este camino no tardemos en ver un boxeador que sepa impresionar con su nombre, como aquel Terrible Terry MacGovern."

Tony se dió gusto dándole muy dulce a la pelota en S. Luis

El sólo bateó la mitad de los hits que dió en total el team de Howley

SAN LUIS, septiembre 13, (UP.)—Los Browns del San Luis vencieron hoy a los White Sox del Chicago por score de 6 a 4, en un juego de base ball indiferente. Los Sox cometieron cuatro costosos errores.

Tony Manush, leftfielder de los Browns, dió la mitad de los hits anotados por su team, bateando un jonrón, un doble y dos singles.

CHICAGO

	V.	C.	H.	O.	A.	E.
Mostil, cf	4	1	2	4	0	0
Shires, 1b	4	0	1	8	0	0
Reynolds, rf	2	1	1	3	0	0
Blackerby, lf	4	0	0	0	0	0
Kamm, 3b	4	0	2	3	1	1
Redfern, 2b	4	0	1	2	2	1
Bissell, ss	4	0	0	1	1	2
Berg, c	2	1	0	3	0	0
Adkins, p	2	0	0	0	3	0
Walsh, p	0	0	0	0	0	0
Falk (1)	1	1	1	0	0	0
Gunnefield (2)	1	0	0	0	0	0
Metzler (3)	1	0	0	0	0	0
Totales	33	4	8	24	7	4

(1) bateó por Adkins en el 7o.
(2) bateó por Berg en el 9o.
(3) bateó por Walsh en el 9o.

ST. LOUIS

	V.	C.	H.	O.	A.	E.
Blue, 1b	4	1	1	6	1	1
O'Rourke, 3b	4	0	0	1	0	0
Manush, lf	4	0	4	0	0	0
Schulte, cf	3	0	1	4	0	0
Kress, ss	4	1	0	2	3	0
Mc Gowan, rf	4	1	1	2	0	0
Melillo, 2b	3	0	1	5	2	0
Manion, c	3	1	0	7	0	0
Ogden, p	3	0	0	0	0	0
Totales	32	6	8	27	6	1

Anotación por entradas

Chicago	000 020 110—4
St. Louis	102 003 00x—6

Sumario

Home run, Manush; two base hits, Mc Gowan, Manush, Reynold; sacrificios, Melillo, Reynolds; bases robadas, Kamm; double plays, Kamm a Shires, Melillo a Blues; bases por bolas, de Ogden 3, de Adkins 1, de Walsh 1; struc outs, por Adkins 1, por Ogden 5; quedados en bases, Chicago 6, St. Louis 5; tiempo del juego, 1:43; umpires, Murphy, Campbell e Hildebrand; perdedor, Adkins.

JACK DELANEY SEGUIRA HACIENDO TRAINING EN LA SALA DE STILLMAN

NUEVA YORK, septiembre 13.—(UP) Jack Delaney, excampeón de peso completo ligero del mundo, se trasladará al Gimnasio de Stillman, de esta ciudad, el próximo viernes para complear su trainnin' para el bout a 15 rounds con Nando Tassi, italiano de 175 libras, que se celebrará en Ebbts Field el miércoles por la noche.

Tassi está haciendo su training en Orangeburg, Nueva York, y lo terminará el lunes. Saldrá inmediatamente en automóvil para Nueva York.

Los Robins cogieron los mangos bajitos a costa de los Phillies

Diecisiete hits acumularon para hacer diez carreras los de Robinson

FILADELFIA, sep. 13. (UP)— Los Dodgers del Brooklyn dieron hoy una espesa lechada a los Phillies en el sexto y último juego de la serie entre ambos clubs.

Los visitantes dieron diecisiete hits, entre los cuales figuran dos dobles y un jonrón por Del Bissonette, primera base y formidable bateador del Brooklyn.

BROOKLYN

	V.	C.	H.	O.	A.	E.
Gilbert, 3b	4	0	0	1	3	0
Hendrick, cf	5	0	1	4	0	0
Herman, rf	5	2	3	1	0	0
Bressler, lf	3	2	1	3	0	0
Bissonette, 1b	3	3	3	7	0	0
Flowers, 2b	4	3	2	4	2	0
Bancrift, ss	4	0	2	1	2	0
Elliott, p	5	0	1	0	1	0
Riconda, ss	0	0	0	1	2	0
Tatales	38	10	17	27	11	0

FILADELFIA

	V.	C.	H.	O.	A.	E.
Southern, cf	3	0	2	6	1	0
Thompson, 2b	4	0	0	1	3	0
Klein, rf	4	0	0	2	0	0
Whitney, 3b	3	0	0	3	1	0
Hurst, lb	4	0	24	10	0	0
Leach, lf	4	0	0	1	0	0
Sand ss	3	0	2	2	5	0
Lerian, c	3	0	0	2	0	0
Caldwell, p	2	0	0	0	1	0
Sweetland p	1	0	0	0	0	0
Totales	31	0	6	27	11	0

Anotación por entradas

Brooklyn	000 302 401—10
Filadelfia	000 000 000— 0

SUMARIO:

Dobles: Bissonnette 2, Sand. Triples: Gooch, Herman. Home run: Bissonette. Sacrifices: Flowers, Lerian. Bases por bolas: por Elliott 4, por Caldwell 3. Sweetland 3. Doble plays: Thompson a Sand a Hurst (2) Sand a Hurst. Struck out Elliott 4, Caldwell 1. Umpires: Hart, Rearden. Tiempo del juego: 1:40. Presenciaron el desafío unos 1000 fanáticos.

LOS DESAFIOS DE AYER EN EL CIRCUITO DE LA ASOCIACION AMERICANA

Ayer había solamente tres juegos señalados en el circuito de la Asociación Americana. Vencieron los clubs Saint Paul, Milwaukee e Indianapolis.

He aquí los resultados:

		C	H	E
Kansas City	100 000 000	1	9	1
St. Paul	200 200 31	8	11	1

Thomas, Murray, Morrison y Peters, Shelly y Tesmer.

		C	H	E
Milwaukee	003 000 000	3	9	1
Minneapolis	000 000 001	1	4	2

Wingard y McMenemy; Brillheart, Lisenbee, Williams y McMullen, Mencuso.

		C	H	E
Columbus	010 000 001	2	6	0
Indianapolis	000 011 31	6	12	0

Jablonowski y Shinault; Yde y Spencer.

Unicos juegos señalados.

ALBERTO ICOCHEA Y MAX AGUIRRE SALIERON AYER DE LIMA RUMBO A CHILE

LIMA, Septiembre 13.—(UP)—Los boxeadores peruanos Alberto Icochea y Max Oguirre, quienes van a pelear con los chilenos Duke Rodríguez y Humberto Planas en Santiago y Antofagasta, respectivamente, salieron hoy hacia Chile en el vapor Oroya.

Parece que se lleva a efecto la Comisión Nacional de B. Ball

Esta cuestión batallona tiende a resolverse de un momento a otro en la Secretaría de Gobernación

Todo indica que va a cristalizar, al fin, la Comisión Nacional de Base-Ball, un organismo hermano del que dedica sus actividades a controlar y regular el boxeo. Hace mucho tiempo que este problema se encuentra sobre el tapete, el de la creación dela Cotmisión de Base-Ball, muchas veces hemos tratado de tan importante asunto, pero siempre quedaba por resolver. Ahora parece que va de veras y que ya se encuentra a la firma del señor secretario de Gobernación el decreto que le ha de dar fuerza de ley.

Había en el ambiente un proyecto más amplio, el de la Comisión o Negociado Nacional de Sports, donde se incluían bajo la égida del organismo a crear todos los deportes, los amateurs inclusive, pero todo parece indicar que esta idea no cristaliza y sólo se ha de llevar a vías de hecho el de la Comisión de Base Ball, al menor por ahora, que ya está tocando a las puertas la temporada de base ball profesional.

Será presidida esta ComisiNn por el comandante señor Santamaría o por el coronel José Manuel Guerrero, secundados por los doctores López del Valle y Aragón, conocidos entusiastas, verdaderos fanáticos del deporte nacional.

Esperamos que las gestiones de estos caballeros al frente de tan importante entidad sean un éxito, regulando de una vez la vida del base ball, dando a sus transacciones toda la seriedad y solidez requeridas desde que el base ball profesional se convirtió en un buen negocio, cuando se le cuida y entiende, y en una calamidad cuando ocurre lo contrario.

VENGIERON FACIL LOS GIGANTES EN EL PRIMER MATCH, PERO EN EL 2do. SE VIERON METIDOS EN EL "HOYO"

Gracias a que McGraw envió a la ducha a Faulkner; y Carl Hubbell, que lo sustituyó, dejó con la carabina al hombro al kilométrico Brown.

BRAVES FIELD, septiembre 13. UP.—Los Gigantes se han colocado a una distancia de juego y medio de los Cardenales, que ocupan el primer puesto de la Liga Nacional, al ganar hoy nuevamente a los Bravos un double header por scores de 12 a 2 y 7 a 6, mientras los Cardenales sufrieron una sensible derrota a manos de los Cubs del Chicago.

En el segundo juego, los Bravos dieron un susto a los Gigantes en el noveno inning. El score estaba 7 a 4, a favor del Nueva York. Faulkner, que relevó a Genewich en el primer inning, había estado pitcheando muy bien hasta el episodio final. Pero en este, dspués de un out, Freigau, que bateaba por Delaney, fué transferido; Rcihbour singleó; R. Smith murió en foul a O'Farrell; pero Sisler singleó anotando Freigau y seguidamente Hornsby dió otro single anotando Richbourg. Aquí Mc Graw llamó a Faulgner al banco, sustituyéndolo Carl Hubbell, quien ponchó a Brown con tres strikes, salvando el juego.

Primer Juego:

GIGANTES

	V.	C.	H.	O.	A.	E.
Welsh, c	3	0	0	3	0	0
Ott, rf	2	1	1	1	0	0
Reese, lf. 3b	5	3	1	2	1	0
Mann, rf. cf	5	3	3	2	0	0
Lindstrom, 3b	3	0	2	0	3	0
O'Doul, lf	0	0	0	0	0	1
Jackson, ss	5	2	3	2	4	1
O'Farrell, c	1	1	1	0	0	0
Hogan, c	4	0	1	1	0	0
Terry, 1b	5	1	3	12	0	0
Cohen, 2b	4	0	1	4	6	0
Benton, p	4	1	0	0	1	0
Totales	41	12	16	27	15	2

BOSTON

	V.	C.	H.	O.	A.	E.
Richbourg, rf	4	0	2	4	0	0
J. Smith, lf	4	0	1	5	0	0
Sisler, 1b	4	1	1	5	0	0
Hornsby, 2b	4	0	2	1	0	0
Brown, lf	4	0	0	1	0	0
Bell, 3b	4	0	0	2	1	0
Farrell, ss	3	1	0	3	2	0
Taylor, c	3	0	1	5	1	0
Cronin, c	0	0	0	1	0	0
Brandt, p	1	0	0	0	0	0
Greenfield, p	0	0	0	0	0	0
Clarkson, p	0	0	0	0	1	0
Edwards, p	0	0	0	0	0	0
Fitzberger (1)	1	0	1	0	0	0
Freigau (2)	1	0	1	0	0	0
Totales	33	2	9	27	5	0

(1) bateó por Greenfield en el 6o.
(2) bateó por Clarkson en el 8o.

Anotación por entradas:

New York	210 024 120—12
Boston	000 000 110— 2

Sumario:

Dobles: Cohen, Lindstrom, Hornsby, O'Farrell.
Triples: Jackson.
Home run: Mann, Jackson.
Bases robadas: Mann.
Sacrificios: Mann O'Doul.
Doble plays: Lindstrom a Cohen a Terry. Cohen a Jackson a Terry. Jackson a Reese a Cohen a Reese. Benton a Jackson a Terry.
Quedados en bases: New York: 9, Boston, 4.
Bases por bolas: Brandt 3; Clarnson, 7.
Struck outs: Benton 1, Brandt, 3, Edwards 1.
Dead ball: Brandt (a Welsh).
Wild pitch: Clarkson.
Pitcher perdedor: Brandt.
Umpires: Pfirman, McCormick y Stark.
Tiempo del juego: 1:55.
Presenciaron: 5.000 fanáticos.

Segundo juego:

NEW YORK

	V.	C.	H.	O.	A.	E.
Welsh, cf	5	1	2	4	0	0
O'Doul, lf	4	1	2	1	0	0
Ott, rf	3	1	2	2	0	0
Lindstrom, 3b	5	1	2	0	1	0
Terry, 1b	3	1	1	11	2	0
Jackson, ss	4	1	0	4	7	0
Hogan, c	3	1	2	1	1	0
Reese, 2b	4	0	2	1	1	0
Genewich, p	0	0	0	0	0	0
Faulkner, p	4	0	0	1	3	0
Mann, (1)	0	0	0	0	0	0
O'Farrell, c	1	0	0	2	0	0
Hubbell, p	0	0	0	0	0	0
Totales	36	7	13	27	15	0

(1) corrió por Hogan e nel 8o.

BOSTON

	V.	C.	H.	O.	A.	E.
Richbourg, rf	5	2	3	2	0	0
J. Smith, cf	4	1	2	6	0	1
Sisler, 1b	4	1	3	6	1	0
Hornsby, 2b	3	0	3	1	2	0
Brown, lf	4	0	1	5	0	0
Bell, 3b	3	0	1	3	2	0
Farrell, ss	3	0	0	0	1	0
Taylor, c	4	0	1	3	2	0
Barnes, p	1	0	0	1	0	0
Delaney, p	2	1	0	0	1	0
Freigau, (2)	0	1	0	0	0	0
R. Smith, (3)	1	0	0	0	0	0
Totales	36	6	15	27	9	1

(2) bateó por Delaney en el 9o.
(3) bateó por J. Smith en el 9o.

Anotación por entradas:

New York	000 300 013— 7
Boston	300 010 002— 6

Sumario:

Three baggers: Richbourg.
Two baggers: Welsh, J. Smith, Terry, Hogan.
Sacrifices: Brown, Hogan, Bell, Ott.
Double plays: Bell a Sisler; Faulkner a Jackson a Terry. Terry a Jackson a Terry.
Struck outs: Faulkner 1; Hubbell 1.
Bases por bolas: Barnes 2; Delaney 2; Faulkner 2.
Dead ball: Faulkner.
Hits a los pitchers: a Genewich 4 en 4 veces al bat; a Barnes: 6 en 3 2-3; a Faulkner, 10 en 8 2-3.
Pitcher ganador: Faulkner: pitcher perdedor: Delaney.

CAPABLANCA Y ALEKHINE INVITADOS PARA JUGAR EL MATCH DE REVANCHA

BRADLEY BEACH, N. J., septiembre 13. UP.—José Raúl Capablanca, de la Habana, ex-campeón del mundo de ajedrez, y el doctor Alexander Alekhine, de París, actual campeón, serán invitados a jugar su match de revancha por el campeonato de ajedrez en esta ciudad la próxima primavera, según anunció el doctor Robert L. Lederer, director de la Federación Nacional de Ajedrez que terminó su mitin anual en el hotel La Reine, en el día de hoy.

El alcalde Frank C. Borden, Jr., y Victor D. Spark, de Bradley Beach, están calurosamente interesados en el match entre los dos campeones, habiéndose congratulado con la feliz terminación del Congreso Ajedrecístico. Ambos declararon que Bradley Beach estaba dispuesta o poner su parte en el financiamiento del match Alekhine-Capablanca si ambos acuerdan venir a esta ciudad en el mes de abril o mayo próximo.

Según declaró el doctor Lederer, Capablanca ha dado ya la garantía exigida para ser uno de los contendientes. En estos momentos se está esperando la respuesta del doctor Alekhine, cuya decisión se aguarda con impaciencia.

Cuando los dos maestros terminaron sus matches de Buenos Aires, que resultó en la sensacional victoria de Alekhine, acordaron, según se recordará, celebrar un match de revancha en los Estados Unidos el año 1929, bajo las mismas condiciones de aquel. Capablanca se encuentra ahora en Europa, en espera de tomar parte en un próximo torneo que se celebrará en Berlín y al terminar el cual vendrá a Norte América, habiéndose manifestado inmediatamente de acuerdo con el propósito que se le comunicó de celebrar aquí el match de revancha.

EN EL SUMMER CASINO JAI-ALAI

AL JUEVES POPULAR COMPARECIO TODO EL FANATISMO

Esquivel y Valdés dejan en 15 a Paco y Pianca.—Y en el segundo, Rafael y Arrondo dejan en 24 a Ibarlucea y Aníbal.

En un desigual fenomenal, triunfaron Esquivel Primero y Hughes. Iturrino y Pistón llegan a 18.

HOY, VIERNES, GRAN FUNCION DE MODA EN EL SUMMER

Y aunque es tan grande el dolor que no lo puedo llorar, que cantaba, trste y lóbrega, la afinada orquesta, nosotros que no podemos vivir sin el aguacate emocional, concurrimos anoche al Summer Casino, "Fiesta Alegre", como un solo hombre.

De manera que ante el lleno delirante, aplaudiente y gritante, y con el precioso mujerío que prestigia todas las brillantes horas que se llevan los partidos y las traviesas quinielas, comenzó lo del entusiasta jueves, que fué tal cual como todos los días: regular, bueno, mediano y fenomenal. Fué después de pasar el grave y austero Himno, cuando salieron dándole muy duro al mimbre los chicos disputantes del prólogo del ruidoso y resplandeciente jueves. A 25 tantos.

De blanco, Paco segundo y Pianca, contra los azules, Esquivel segundo y Valdés. En su primera quincena, que fué bastante bien peloteada, hubo sus más y sus menos, que se decoraron con algunos empates, el último de los cuales floreció en el **salao** 13. Nos salamos. Pues que estando nosotros más blancos que una sábana, los dos azules se arrancaron con tan frenético furor que fueron el terros dos' mares; pues nos ganaron el partido y dejaron a los nuestros en el tanto 15, con el "van bien" correspondiente. Palmas a los autores de nuestro atropello.

Menos mal que chupamos del bote, llevándonos de "bonte-pronto" la primera quiniela sencilla que se llevó Pepe Antonio, pagando con 3.80 pesos, y la combinada, que se llevaron el mismo 'Pepete' con Esquivel, pagando con 14 pesos lós que todo lo tuercen.

Entramos en los sobresaltos peloteros del segundo, de 30 tantos, que salieron a pelotear los blancos Rafael y Arrondo, contra los azules Ibarlucea y Aníbal. Peloteando bien y hasta muy bien las cestas de ambos colores, se peloteó con varios empates la primera decena y con el mismo ímpetu y donaire la segunda. Aplaudimos el empate de 22. Y los dos blancos haciendo una coda tremenda, dieron de codo a los azules, que llegaron a las 24 del sonriente San Juanito.

Insistimos en el cobro del "bote-pronto" de la segunda quiniela sencilla, que se llevó Trecet, pagando con $2.20; y la combinada de Trecet y de Pascau, que pagaron con los 30.00 pesos del rojo camarón. Aplaudimos nuestra profunda gratitud.

Y a otra cosa, al gran fenomenal del cierre a las doce, que salieron a disputar los blancos Esquivel segundo y Hugues, contra los azules, Iturrino y Pistón.

Pensamos en un gran partido, de gran peloteo con trágica desgarradora; pero no fué así: la pelea resultó desigual por divorcio entre par y par. Una regular quincena, sin que entraran en funciones las manitas que hacen palmas. En lo demás arrollaron los dos blancos, que coronaron los que se pagan en taquilla, cuando los azules quedaban en el tanto 18. Rugía Pistón, mordía Iturrino. No nos divertimos.

Nos divertiremos hoy, por la noche, brillante función en el luminoso y quimérico Summer Casino.

Fiseta alegre.

D. F.

Programa oficial para la función número 120, del viernes 14 de septiembre a las nueve de la noche.

Primer partido a 25 tantos: Esquivel segundo y Pianca, blancos, contra Paco menor y Buendía menor, azules. A sacar del cuadro 14 y medio.

Primera quiniela, sencilla y de combinación: Arrondo, Guillermo, Aníbal, Labat, Iturrino y Hugues.

Segundo partido a 30 tantos: Ibarlucea y Arrondo, blancos, contra Cubota menor y Labat, azules. A sacar del cuadro 14 y medio.

Segunda quiniela sencilla y de combinación: Esquivel mayor, Rafael, Mir, Pistón, Trecett y Euifanio.

Tercer partido a 30 tantos: Rafael y Mir, blancos, contra Andrés y Trecet, azules. A sacar los primeros del cuadro 14 y medio y los segundos del 14.

EL DIA 21 VOLVERAN A JUGAR LOS FUTBOLISTAS ARGENTINO-URUGUAYOS

BUENOS AIRES, Septiembre 13.—(UP)—Los equipos de foot ball argentino y uruguayo jugarán aquí el 21 de Septiembre. Se discutirá la Copa Lip, que dona anualmente Sir Thomas Lipton, el millonario irlandés dueño de cuantiosos intereses

Resultado de los Juegos de Ayer en las Grandes Ligas

LIGA NACIONAL

New York 12; Boston 2.
New York 7; Boston 6.
Chicago 6; San Luis 1.

LIGA AMERICANA

San Luis 6; Chicago 4.
Unico juego señalado para ayer en este circuito.

	N. Y.	S. L.	Chi.	Pitt.	Cin.	Bro.	Bos.	Fila.	Gan.	Ave.
S. L.		7	11	15	10	10	15	15	83	601
N. Y.	11		7	9	11	12	14	17	81	591
Chi	11	11		11	12	12	14	11	82	586
Pitt	7	10	11		8	12	14	14	76	551
Cin	12	8	9	12		10	10	12	73	537
Bro	8	9	8	7	9		15	14	70	500
Bos	4	6	4	4	6	7		13	44	326
Fila	2	5	8	4	7	7	9		42	304
Pdos.	55	56	58	62	63	70	91	96	551	

	N. Y.	Fila.	S. L.	Chi.	Was	Det.	Cle.	Bos	Gan.	Ave.
N. Y.		16	9	12	13	11	14	16	91	655
Fila	5		14	13	12	13	14	18	90	643
S. L.	9	5		12	11	13	15	12	77	554
Chi	7	5	9		9	13	12	10	65	468
Was	9	10	7	10		11	9	9	65	464
Det	6	6	9	9	7		12	13	62	443
Cle	5	5	7	10	10	10		12	59	421
Bos	6	3	7	8	13	7	5		49	353
Pdos.	48	50	62	74	75	78	81	90	558	

LOS JUEGOS PARA HOY

Liga Nacional

New York en Boston (doble).
Brooklyn en Filadelfia.
Unicos juegos señalados.
Cincinnati en Pittsburgh.

Liga Americana

Chicago en San Luis.
Unico juego señolado.

Young Corbett debutó en el Madison Square ganándole a S. Baker

Cuando ambos abandonaron el ring los fanáticos silbaron al vencedor.

MADISON SQUARE GARDEN, en Nueva York, sep. 13. (UP) Young Corbet, el welter californiano, debutó esta noche en Madison Square Garden ganándole una magnífica e impresionante pelea al Sargento Sammy Baker.

Corbett, quien derrotó al peligroso Jack Thompson, tumbó al sargento para el conteo de nueve, con una derecha al cuerpo, en el séptimo round, pero en los siguientes rounds redujo su velocidad. Un ataque sensacional en el round décimo segundo ganó la decisión para el californiano.

Un público de 10.900 personas presenció la pelea y silbó a Corbett y aplaudió a Baker cuando ambos dejaban el ring. Baker se recuperó rápidamente de su caída, y le llevó la pelea a Corbett en los últimos episodios del bout, llegando a ponerlo en malas condiciones en algunos momentos.

La táctica de forcejeo que caracteriza la escuela de Corbett no hizo impresión favorable a los fanáticos de Nueva York. El golpe que tumbó a Baker fué una derecha corta, a unas seis pulgadas de distancia.

Willie Siegel, de 131 y 3-4 libras, ganó la decisión a George Balduc, de 134, en diez rounds.

Marty Goldman, de 133 1-3, derrotó a Jack Dalton, de 132 y media, en cuatro rounds.

Al Brown, panameño de color, de 118 y 3-4 libras, le ganó la decisión a Kid Francis, de 117 y media, en el semi final de doce rounds, con lo cual obtuvo el derecho a un bout con Pushy Graham, por el título de los bantam.

En Víbora Park Buenos Juegos el Próximo Domingo

Una selección de estrellas se enfrentará al Cuban Telephone y Maristas al Vassallo

Los terrenos de Víbora Park se preparan a recibir el próximo domingo uno de los contingentes de fanáticos más nutridos y entusiastas que en tiempo alguno se les haya presentado. Dará comienzo ese día una serie de tres juegos entre los teams Hermanos Maristas y Vassallo, Barinaga y Bárcena, serie en la que será discutida la copa del segundo lugar, ya que esos clubs se encuentran a veintinueve iguales detrás del club champion, que como se sabe es el Cuban Telephone, los muchachos del disco que capitanea el experto sanitario Octavio Diviñó y Mejías.

Pero no es solo la atracción de esa tarde este match, que otro del más grande interés ha de tener lugar entre una selección de estrellas para enfrentarseles a los del disco. Ha sido una gran idea este formidable choque del circuito amateurs viborreño, pues así se sabrá quien es y se acabarán los cuentos y cábalas entre los millares de fanáticos que han rendido con su asistencia al campeonato una muy brillante jornada este año.

En los círculos beisboleros no se trata otra cosa que no sea de esta tarde que se aproxima del mejor base ball en el ground del señor Acosta. Tanto se dice, que del resultado de este match entre Teléfonos y Estrellas, depende la selección que se le espera presentar al club que resulte campeón en el circuito de la Liga Nacional que preside el doctor Jorge Armando Ruz. El caso es que los palcos ya se están vendiendo como pan caliente y que el domingo no se ha de caber en Víbora Park.

Comenzará el día 6 la Serie Copa Machado

Y después vendrán los juegos del campeonato profesional en Almendares Park

De acuerdo con lo ya publicado, el día 6 del entrante octubre dará comienzo la serie de base ball profesional en Almendares Park entre los teams Habana y Almendares. Será en opción a la copa General Machado, estando marcada la serie a nueve juegos.

Una vez que haya terminado de jugarse la referida serie se dará comienzo a los juegos del campeonato, que será integrado por cuatro clubs: Almendares, con Armando Marsans de manager; Habana, con Mike González; Cuba, al mando de Monolo Cueto y Cienfuegos, por Tinti Molina.

Este año se presentarán algunos jugadores nuevos del patio, que se espera se encuentren en sazón para alternar con los americanos que se han de importar. Quintanita, que fué excluido la temporada anterior, jugará en el Habana, así como el joven Couto que procede de la Liga Intersocial, pero que realizó una buena demostración este año en la Liga del Sureste.

WALTER HAGEN Y JOHNNY FARRELL JUGARAN EL 4o. JUEGO DE LA SERIE DE 5

NUEVA YORK, sep. 13. (UP)—Walter Hagen, campeón inglés, y Johnny Farrell, campeón norteamericano, jugarán el cuarto match de su serie de cinco, en la que se disputan el título extraoficial del mundo del juego de Golf. El match se celebrará el 16 de septiembre en el Siwanoy Country Club.

EL UNICO SUPERVIVIENTE DE FRANCIA, HENRI COCHET, PERDIO SU PRIMER SET CON EL NORTEAMERICANO MANGIM

George Lott, Frank J. Shields y Francis T. Hunter pasaron a los semi-finales por sus victorias.—Shields derrotó a Jacques Brugnon

FORESTHILLS, N. Y., Sept. 13. (UP.) — Otro día de triunfos americanos quedó hoy trunco por causa de la lluvia, habiendo ahora dos americanos en los semifinales, otro al que falta solamente un set para llegar al round antefinal y Henry Cochet, el único francés superviviente en el torneo, con un set por debajo de un joven desconocido norteamericano.

George Lott, de Chicago, y Frank J. Shields, de Nueva York y el más joven de los jugadores del torneo nacional, 18 años, pasaron al semifinal por haber obtenido victorias en sets consecutivos.

Lott derrotó a Johnny Doeg, estrella de California, 6-2, 6-2, 7-5 y Shields derrotó a Jacques Brugnon, el francés de mostachos, 7-5, 6-1, 6-0.

Francis T. Hunter, de New Rochelle, estaba venciendo al joven australiano Jack Crawford, con dos sets ganados por uno, cuando la lluvia empezó a caer, obligando a suspender el match. Hunter ganó el primer set 7-5, perdió el segundo 3-6, y ganó el tercero 6-3.

Mangim, que ocupó el número 26 en el campeonato nacional del año pasado, ganó el primer set contra Cochet después que éste tenía ventaja 5-4, empleando magníficos strokes para ganarlo. Mangim permitió a Cochet solamente un punto en los últimos dos games, pasándole con shots sensacionales. Recibió un aplauso clamoroso de las 6,000 personas que formaban el público. Después se suspendió también el match por causa de la lluvia.

El score del set fué 6-4.

Lott se enfrentará con el ganador del match Hunter-Crawford en un semifinal, y Shields con el ganador del match Mangim-Cochet, que continuará mañana, en el semi final.

He aquí el sumario de los juegos celebrados y suspendidos:

George Lott Jr., Chicago, derrotó a Johnny Doeg, Santa Mónica, California, 6-2, 6-2, 7-5.

Francis T. Hunter, New Rochelle, N. Y., y Jack Crawford, Australia, 7-5, 3-6, 7-3, suspendido.

Frank X. Shields, New York, derrotó a Jacques Brugnon, Francia, 7-5, 6-1, 7-0.

Gregory Mangim, Newark, N. J., contra Henri Cochet, Francia, 6-4, suspendido.

CHARLAS DE TENNIS

POR *Rogelio París*

El torneo juvenil para menores de 19 años, constituye un verdadero acierto.—El nuevo campeonato de dobles juegos que convoca el Club Ferroviario añade un nuevo incentivo a las estrellas del mañana.—La segunda jornada Habana-Miami se celebrará en Marzo en Cuba.—La Copa Davis, número final.

Continuemos la descripción de las competencias que integran la temporada tennística 1928-1929, comenzada con mi última crónica que al solo incluir los diez primeros numeros del amplio programa, dejó, para esta ocasión, el esbozo de los catorce eventos restantes que tendrán como epílogo la posible celebración, en Cuba, dentro del próximo año, de la contienda anual en los preliminares de la famosa Davis Cup.

CAMPEONATO JUVENIL

Un campeonato de flamante institución, el Torneo Juvenil para celebrarse en los cinco eventos reglamentarios entre aspirantes menores de 19 años, será jugado por primera vez en Cuba comenzándose la lucha el día 19 de enero próximo. Inútil es insistir acerca del envidiable acierto de la Comisión de Schedule al crear esta nueva contienda, si conside

BLAKE DEJO A LOS CARDENALES DE SAN LUIS EN CUATRO HITS

Tópicos Futbolísticos
A cargo de PETER

NOTICIAS Y COMENTARIOS

El compañero y excelente amigo (¡qué pocas veces puedo decir esto!) González Barros, quien hizo popular en el "Diario Español" el pseudónimo de "Petronio" y que ahora prestigia las páginas deportivas de Pepe Conte, insiste sobre los clubs modestos de futbol, diciendo que no se convence con los argumentos que expusimos en nuestra nota de días pasados, pues asegura que a los teams a que él se refería en su brillante crónica eran aquellos que formaban los dependientes de los establecimientos con el objeto de darle anuncio a la casa en donde trabajan.

Esto lo creemos porque lo dice el compañero Barros, pero a la verdad que nos parece mentira. ¿Cree el amigo que las administraciones de los periódicos dejan pasar inadvertidas esas propagandas?

Pero bueno, no vamos a insistir. Puede acabarse con todos esos clubs, si los hay, que a nosotros no nos enfría ni nos calienta.

Esos clubs que se forman con el objeto de anunciar hace ya muchísimo tiempo que con nosotros no tienen vida.

Y si lo hacen para divertirse, que sea en buena hora. Que no seremos nosotros los que le vamos a obligar que dejen de jugar a su lire albedrío para meterlos a la fuerza en un estadio.

Entendemos que eso no es con fuerza, sino con buena voluntad.

Y como dice la canción de moda:
"El que siembra su maiz
que se coma su pilón".

El Sr. Belarmino Alvarez, Secretario de la Sección de Declamación y Filarmonía de la Juventud Asturiana nos envía una invitación y un programa para la fiesta que mañana sábado se celebrará en los salones sociales en honor del actor, creador del teatro asturiano y Director del Cuadro de Declamación de la Sociedad, Sr. Isidro Carballido.

La estudiantina de la sociedad abrirá la fiesta, después se pondrá en escena la comedia "El último sermón", el cuarteto de López cantará, luego habrá otras ejecuciones por la estudiantina y más tarde se pondrá en escena también "La Sosiega".

La señorita Sinovas cantará unos couplets y por último unas canciones asturianas por el trío Meléndez, Moro y Cano.

Una fiesta, en fin, llena de atractivos.

Agradecido a la cortesía del señor Alvarez.

Desde La Coruña recibimos un saludo de Rafael Armada, el Presidente de honor del Deportivo Hispano América, que se encuentra disfrutando de una merecida temporada de asueto.

Temporada que le deseamos llena de felicidades al lado de sus queridos familiares.

La Federación de la Habana celebró su acostumbrada reunión semanal el día once y acordó lo siguiente:

1. Darse por enterados de los acuerdos del Comité provincial.
2. Se aceptan las bajas siguientes: Por el Deportivo Templete Francisco Fernández Riesgo y por la Juventud Deportivo Castellana, Juan Trilla, Fernando Gómez Hidalgo y Francisco Hidalgo Pérez.
3. Se acuerda convocar a examen de Abitros para el primer jueves de octubre.
4. Darse por enterados de la carta enviada a esta Federación por el señor Pablo Ferre Elías.
5. Descalificar por un partido a Constantino García Méndez de la Juventud Asturiana por juego violento.
6. Multar en un peso al Club Olimpia, por no haber firmado el Capitán del equipo el acta de juego celebrado el domingo último.
7. Se aceptan las altas siguientes: Agustín Barreda López por el Club Deportivo Covadonga, José Castro Zaragoza y José Trabanco González por el Club Juventud Asturiana, Manuel García Rey por el Club Deportivo Victoria y Manuel Salgueiro Mosquera por el mismo Club Lesmes Gómez Arian, por la Juventud Deportivo Castellana. Por el Santander Sporting Club Francisco Gutiérrez Zorrilla. Por el Club Deportivo Templete Diego Mayato Reyes y Antonio Rivero García. Por el Olimpia Sporting Club José Manuel González Ramírez y Rodolfo Zamora Pinto. Y por el Club Sports Catalunya (Infantil) Francisco Rodríguez López y Antonio Fernández y Fernández.
8. Aprobar las actas de los partidos celebrados el domingo día 9 en Almendares Park.
9. Nombrar de árbitro para los partidos que se celebrarán el dominpical al Sr. Jesús Hermo.
10. Nombrar de delegado deportivo para los partidos que se celebren go próximo en el Campo de la Tro el domingo en Almendares Park al señor Ismael López Alvarez.

Programa para el domingo día 16 de Septiembre en Almendares Park.

1.30 Victoria y Covadonga. Arbitro Marcial Fuentes.

2.30 Olimpia Sporting Club y Juventud Asturiana. Arbitro José Pagés, de jueces de línea Nicolás Weiss y Pelegrín Pérez Vellver.

4. Sports Catalunya y Real Iberia. Arbitro Conrado González de jueces de línea Saturnino Alvarez y Belarmino Alvarez.

5.30 Infantiles. Juventud Asturiana y Real Iberia. Arbitro Ferre Elías.

TROPICAL PARK

2.30

Santander Sporting Club y J. Deportivo Castellana.

Vigo Foot Ball Club y Deportivo Europa.

Deportivo Templete y América Atletic Club.

Durante las noches de la presente semana se nota en el local del Hispano una gran animación. Es el objeto de este entusiasmo la proximidad que gran baile que para el sábado 15 tienen los "tigres" en los salones de la Agrupación Artística Gallega y del Club Madrileño.

Los asociados piden invitaciones para sus amistades, otros solicitan datos, otros abonan sus entradas, aquellos tratan de arreglar el conflicto balompédico y los de más allá, hacen cálculos sobre la edad que tiene Bernardino.

Tal es el entusiasmo que existe no solo entre los asociados sino también por parte de los aficionados al baile que tenemos la seguridad que el sábado 15 será imposible el dar un paso por los salones de Prado y Dragones.

El Mago de las Teclas y la subcomisión de música, ha confeccionado el programa el cual ha sido enviado a la imprenta.

Esta noche habrá junta general del Club Deportivo Asturias, en Salud número 15, que es donde en la actualidad tienen la Secretaría de dicha novel institución deportiva.

Como en dicha reunión se tratarán asuntos de gran importancia se espera que no falte ni uno solo de los asociados.

Habrá, pues, un lleno completo.

También se reunen esta noche los de la Sección de Propaganda del M. I. Centro Gallego para tratar sobre la última fiesta, "Baile de los Trofeos", que fué un exitazo.

Hora de la reunión: Nueve en punto.

También los fortunistas celebrarán junta general. A continuación publicamos la nota que nos envía el doctor Ismael López, nuestro viejo y particular amigo, que es el Secretario de esa institución.

"De orden del señor Presidente, tengo el gusto de citar por este medio a los señores socios, para la junta general extraordinaria que habrá de celebrarse el día 14 de los corrientes a las 9 p. m. en nuestro local social, San Lázaro No. 138.

Caso de no haber quorum a la hora indicada se celebrará dicha junta a las 9 y media p. m. en segunda convocatoria.

Orden del Día: Organización de una gran verbena a beneficio de los socios".

Resumen de los acuerdos tomados por los miembros del Comité Provincial de la Federación de Futbol de la Habana, en la junta que tuvo lugar el día 10 del corriente en su local.

1—Aprobar el acta anterior.
2—Aprobar las actas de los partidos del domingo, día 9.
3—Descalificar por el término de diez días a los jugadores Enrique Torres Montiel y Alfredo López Blanco, del Deportivo Europa; y al jugador José Manuel Fernández, por el mismo período de tiempo del Deportivo Covadonga.
4—Multar en la cantidad de un peso m. o. al Club J. D. Castellana, por presentar un balón defectuoso, comunicándoles que en caso de reincidencia se les aplicará el reglamento con todo el rigor.
5—Darnos por enterados de los acuerdos de la Federación.
6—Nombrar delegado deportivo al señor Francisco Ballester.
7—Conceder permiso al D. Cantabria para que salga de excursión al Mariel a jugar un partido amistoso.
8—Citar para junta de delegados para el próximo día 12 del corriente.
9—Descalificar por el término de ciento ochenta días (seis meses), al jugador del Vigo F. C. señor Weidmar Bela, por hallarse jugando en otras ligas extrañas a esta Federación.

OTRO DEPORTE QUE INVADEN LAS MUJERES

Esta fotografía nos muestra a un grupo de señoritas y señoras de la aristocracia norteamericana, especialmente de Nueva York y Chicago, entregadas al azaroso deporte de "Polo", el cual hasta ahora sólo había sido jugado por hombres.

PROBLEMAS DE BASE BALL

Hay tres hombres embasados y un out. El bateador dispara un roller al short, quien tira a home tratando de sacar al corredor de tercera. La tirada es un poco alta y el catcher tiene necesidad de brincar para aceptarla. La bola dá en la mascota, rebota y cuando el catcher la vuelve a recuperar, el hombre de tercera ha cruzado el home plate. ¿Vale la carrera o el hombre es out desde el momento que el ctacher tocó la pelota teniendo un pie sobre la goma?

RESPUESTA

La carrera anotada vale. Para que el hombre de tercera hubiese sido out, era menester que el catcher hubiese retenido la bola cuando la tocó la mascota. Tal como se desarrolló la jugada, el receptor aceptó legalmente el tiro del short stop después que el hombre había cruzado el home plate.

Con el magistralísimo pitching de Blake, el Chicago venció 6 a 1

Solamente cuatro hits pudieron dar los leaders de la Liga Nacional

WRIGLEY FIELD, Chicago, septiembre 13. (UP) Los Cubs del Chicago se anotaron hoy una magnífica victoria sobre los Cardenales del San Luis con score de 6 a 1, en la tarde de hoy.

Curveando magistralmente, Sheriff Fred Blake, que contuvo a los liders de la Liga en cuatro hits, fué el primer factor de la victoria, mientras el hitting de Cuyler, English, Hartnett y el propio Blake, contra Clarence Mitchell y Sylvester Johnson, ayudaron a vencer al San Luis.

El triunfo del Chicago los coloca solamente a dos juegos detrás de los Cardenales, liders de la Liga Nacional.

SAN LUIS

	V.	C.	H.	O.	A.	E.
Douthi, cf.	3	0	0	4	0	0
High, 3b.	4	0	1	0	1	1
Frisch, 2b.	2	1	1	2	2	0
Bottomley, 1b.	4	0	1	10	0	0
Hafely, lf.	2	0	0	1	0	0
Harper, rf.	4	0	1	1	0	0
J. Wilson c.	4	0	0	4	2	0
Maranville, ss.	3	0	0	1	2	0
Mitchell, p.	2	0	0	0	4	0
Johnson, p.	1	0	0	1	0	0
Frankhouse, p.	0	0	0	0	0	0
Orsatti (1)	1	0	0	0	0	0
Totales	30	1	4	24	11	1

(1) Bateó pro J. Wilson, en el noveno.

CHICAGO

	V.	C.	H.	O.	A.	E.
English, ss.	4	1	3	0	6	0
Maguire, 2b.	4	0	1	2	4	0
Cuyler, rf.	4	1	3	3	0	0
L. Wilson, cf.	3	0	1	2	0	0
Stephenson, lf.	3	0	01	0	0	0
Grimm, 1b.	4	1	1	13	1	0
Hartnett, c.	3	0	2	4	1	0
Beck, 3b.	4	1	1	1	3	0
Blake, p.	4	2	2	1	0	0
Totales	33	6	14	27	15	0

ANOTACION POR ENTRADAS

San Luis	000 100 000—1
Chicago	001 120 02x—6

SUMARIO

Dobles: Cuyler, English. Triples: Haranett, English. Sacrificios: Hafey, English, Maguire (2), Wilson. Doble plays: J. Wilson a Maranville. Bases por bolas a Mitchel, 1; Johnson, 1. Struck outts: Mitchel, 1. Johnson, 2. Frakhouse, 1. Quedados en bases: Chicago, 8; San Luis, 6. Pitcher perdedor, Mitchell. Umpires, Klem, Jorda y Quigley. Tiempo del juego, 1:37. Presenciaron 38.000 espectadores.

Para Sujetar Bien la Corbata

lo más práctico, artístico y elegante que puede usted encontrar.

Su calidad está garantizada por el famoso nombre de

Krementz
Garantizados para siempre

acreditado en todas partes.

Marcha a la Cabeza el "Vedado Tennis Club" en Los Departamentos

Superan en batting, fieldin y pitching a sus contrarios.—Ello demuestra por qué están a punto de ganar su cuarto pennant consecutivo.—Ramiro Seiglie, lider de los anotadores y discute con Cándido Hernández la supremacía del robo de bases

Según los records oficiales que amablemente nos envía nuestro compañero Hilario Fránquiz, los Marqueses del V. T. C. figuran actualmente a la cabeza de todos los departamentos en el campeonato de la Liga Nacional de Amateurs.

Son los primeros en el bating conjunto, sosteniendo un average de .307 puntos por .284 que tienen sus rivales más cercanos,—los Caribes. Ocupan igual lugar en el fielding con cinco puntos de ventaja sobre el Fortuna. Son los liders del circuito con juego y medio de ventaja sobre los Blanqui-Negros. Posee el champion pitcher, el zurdo Ravena, que ha ganado 10 juegos y ha perdido solamente dos y tienen el champion bate, Ramiro Seigle, pues aunque Suarez, Soler y Reguera figuran delante de él, no ha tomado parte en los juegos suficientes para optar por la supremacía de la "estaca".

A pesar de esta superioridad, y de tener en sus filas hombres ligeros como Seigle, Alfonsito, los hermanos Consuegra y Calvito, los azules tienen que conformarse con figurar en segundo término cuando se habla del corrido de bases, encontrándose los Caribes al frente con 55 robos en lo que va de la season. Además, el V. T. C. figura en segundo lugar anotando carreras, teniendo hasta el presente 114 mientras la Universidad posee 131.

Tito Ravena, el zurdo de la eterna sonrisa, parece listo para cargar con los honores del champion pitcher. Tiene en la actualidad 10 victorias y solo dos derrotas y le quedan desafíos por pitchear con el Policía y Ferroviario, que serán fáciles de vencer. Tito, como Casuso en 1926 y Rocamora en 1927, ha sido una firme columna en el ya aparente triunfo de los Marqueses.

Revisando el record de los pitcrers encontramos que Ravena, Benítez, Ballestí y Beltrán son los que más juegos han pitcheado y que el Maese es el lider actuando en juegos completos.

En el batting, Suárez, de la Policía, aparece al frente de la procesión, pero en realidad es Ramiro Seigle, del V. T. C. el que posee todos los honores. Está batando .432 y ha tomado parte en casi todos los juegos del campeonato.

El Vedado posee siete bateadores en la marca de trescientos. El Fortuna, cuatro. La Universidad, seis y el Atlético de Cuba, tres.

Ramiro Seigle es el lider de los anotadores, con veinte carreras a su haber. Batán, el lider empujando htis, con 25 y Cándido Hernández, el lider de los estafadores con 13 robos en lo que va de la season.

Los records son los siguientes:

LIGA NACIONAL
Campeonato de 1928
Estado de los Clubs

	J.	G.	P.	E.	Ave.
Vedado	18	14	4	0	778
Fortuna	18	12	5	1	706
Atlético de Cuba	19	11	5	3	688
Universidad	19	12	6	1	667
Ferroviario	19	7	11	1	389
Policía	18	6	10	2	375
Habana Y. Club	18	6	11	1	353
Cárdenas	21	2	18	1	100

Batting de los clubs

	V.	C.	H.	R.	Ave.
Vedado	567	114	174	42	307
Universidad	542	131	154	55	284
Fortuna	537	98	145	26	270
C. A. C.	539	96	141	31	262
Policía	483	75	124	33	257
H. Y. C.	522	76	120	16	230
Ferroviario	520	62	119	23	229

Fielding de los clubs

	O.	A.	E.	Ave.
Vedado	446	224	28	960
Fortuna	438	200	30	955
C. A. C.	451	218	35	950
Universidad	429	203	40	940
Ferroviario	435	213	56	927
Policía	381	184	50	918
H. Y. C.	411	212	60	912

Record de los pitchers

	J.	C.	G.	P.	Ave.
P. Guasch U.	5	0	2	0	1000
E. Pous Fo.	1	1	1	0	1000
C. Batán At.	1	0	1	0	1000
J. Ravena V.	14	7	10	2	833
J. Beltrán At.	15	3	6	2	750
J. Ballesté Fo.	16	13	9	4	692
M. Rodríguez P.	3	2	2	1	667
J. Benítez U.	15	8	7	4	636
I. Artiles Y.	6	4	3	3	500
C. Pérez At.	14	3	3	3	500
L. Sansirena P.	7	0	2	2	500
G. Ballesteros P.	7	2	1	1	500
Al. Castillo Fo.	2	0	1	1	500
A. Casas Fe.	11	4	3	5	375
A. Collazo Fe.	12	3	2	6	250
A. Hernández Y.	11	4	1	6	143
F. Vázquez V.	5	0	0	1	000
I. Ruiz P.	1	0	0	1	000
J. Salazar Y.	5	1	0	2	000
J. Mendizábal U.	3	0	0	2	000
F. Clavel P.	5	2	0	3	000

Batting individual

	V.	C.	H.	R.	Ave.
R. Suárez P.	29	5	13	3	448
F. Soler Y.	27	8	12	2	444
J. A. Reguera U.	30	8	13	1	433
R. Seiglie V.	44	20	19	13	432
Castañeda P.	21	5	9	2	429
A. Luján Y.	20	2	8	0	400
F. Ballesté Fo.	43	6	16	1	372
A. Bruzón V.	55	6	20	0	364
A. Castillo Fo.	61	14	22	5	361
N. Monzón U.	28	6	10	4	357
C. Batán At.	71	12	25	9	352
G. Alfonso V.	69	16	24	9	348
J. Ballesté Fo.	55	11	19	1	345
G. Gómez V.	71	17	24	4	338
M. Avoy Fo.	68	13	23	5	338
S. Macías U.	64	10	21	10	328
B. Rodríguez At.	58	9	19	2	328
R. Cordeiro P.	52	9	17	0	327
P. Dorticós U.	41	12	13	9	317
P. Espinosa U.	54	14	17	5	315
A. Consuegra V.	54	9	17	3	315
R. Gallardo V.	61	7	19	1	311
M. de la Paz At.	58	8	18	5	310
G. Ballesteros P.	29	4	9	0	310
R. Córdoba U.	36	9	11	2	306
J. Calvo V.	59	18	18	6	305
A. Freire Fe.	59	10	18	1	305
L. San Pedro Y.	60	9	18	2	300
F. Dopico P.	50	9	15	1	300
D. Fuentefría U.	17	7	5	1	294
J. Quintero Fe.	45	5	13	6	289
H. Díaz P.	35	6	10	1	286
G. Rodríguez At.	62	13	17	4	274
R. González Fe.	62	7	17	3	274
J. Consuegra V.	48	7	13	4	271
A. Casas Fe.	26	2	7	0	269
García Orama At.	34	8	9	2	265
P. A. Flores Fe.	61	5	16	0	262
R. Esnard U.	46	12	12	5	261
A. Arredondo Fo.	36	5	9	4	250
P. Pérez Fe.	32	5	8	0	250
C. Hernández P.	28	7	7	13	250

Hilario Fránquiz,
Compilador Oficial.

Septiembre 13 de 1928.

NOTA. Hay un juego pendiente de terminar, entre los clubs Policía y Fortuna, lo cual hará variar os anteriores porcentajes en su oportunidad.—H. F.

NACIONALES AMATEURS

JUEGOS ANUNCIADOS PARA EL PROXIMO DOMINGO

La Liga Nacional de base ball amateur tiene anunciado para el próximo domingo el siguiente programa de juegos:

EN EL STADIUM

Comenzando a las tres de la tarde, un solo encuentro, en el que se batirán los Caribes de la Universidad y los Blanqui-negros del Fortuna. Será este un interesante duelo, en el que discutirán el triunfo Benítez, de la Universidad y el Maese Ballesté, del Fortuna.

EN MARQUESES FIELD

En el parque azul habrá un doble header. En el primer turno jugarán Marqueses y Policías, siendo este un encuentro de bastante interés y después, actuarán Pulgarcitos y Yatistas.

El primer match comenzará a las dos.

Uuzcudun seguirá con sus tres directores, con los que ya firmó

Se habla de un probable encuentro entre el vasco y Roberti o Godfrey

NUEVA YORK, septiembre 13. (U. P.) — Los rumores de dificultades entre Paulino Uzcudun, el famoso boxeador vasco, aspirante al título del mundo de los heavies, y su triunvirato de managers, han quedado destruídos al saberse que aquél ha firmado un nuevo contrato con Al Mayer, Bertys Perry y Arthus, para que éstos continúen dirigiendo los asuntos del vasco por lo menos otros tres años. El terceto, según las noticias, se repartirá un treinta por ciento de las ganancias de Paulino.

Todo el grupo estuvo hoy visitando a Tex Rickard en el nuevo Garden, anunciando después que Paulino está listo para iniciar su nueva campaña el mes entrante. Los managers estaban dispuestos a aceptar tres de cuatro contratos ofrecidos, pero Rickard les hizo saber que sólo podía permitir a Uzcudun una pelea en cada firma.

Cuando Paulino se fué a España, a pasar una breve temporada en su aldea natal de Régil, se rumoró que estaba disgustado de sus managers y que pensaba hacer un cambio. El martes Bertys, Arthus y Mayer estuvieron en las oficinas de la Comisión Atlética de Nueva York para renovar sus respectivas licencias.

Se piensa ya que Paulino pelee con el vencedor del bout de diez episodios Roberto Roberti-George Godfrey, señalado para Ebbetts Field el 3 de octubre.

Los managers del vasco también tienen ofertas de promotores de fuera de Nueva York; pero hasta ahora nó han resuelto nada, y todo indica que prefieren esperar aceptando la posibilidad de compromisos locales que prometan más en el camino de la remuneración.

El matcheador Dick Dunn ha logrado la pelea del chileno Estanislao Loayza y Billy Petrolle, para el bout estelar en el Detroit Olympic el próximo jueves por la noche.

FUERON SUSPENDIDOS LOS PARTIDOS DE FOOT BALL EN EL "CAMPO ARMADA"

La gran noche perdieron los aficionados al deporte del balón redondo, pues el gran match que había anunciado para ayer en el "Campo Armada" se suspendió por la lluvia, y más que por la lluvia por la humedad del terreno. Los fanáticos se han quedado, pues, con las ganas de ver frente a frente a los equipos del Deportivo Hispano América y Deportivo Centro Gallego.

NOTAS DEL DIAMANTE

Casi todos los teams de las Grandes Ligas están construídos a base de descartes de otros clubs.—Brooklyn, Braves, Cubs y Gigantes tienen en sus filas gran número de players extraídos de otros teams.—McGraw y su habilidad para organizar buenos infields.

Cuatro clubs de la Liga Nacional, —Dodgers, Braves, Cubs y Gigantes,— sostienen en su sfilas gran cantidad de jugadores que en otros tiempos pertenecieron a distintos teams de las Mayores. Algunos fueron adquiridos por medio de la compra, otros fueron cambiados y otros capturados por medio del "draft" como agentes libres.

En el Brooklyn hay por lo menos diez y seis de ellos, siendo con éste motivo la novena de las Mayores que más "reliquias" tiene en sus filas. En el team figuran: Bancroft, Carey, Doak, Bissonette, Flowers, Hendricks, Herman, Bressler, Henline, McWeeny, Riconda, Statz, Tyson, Vance, Joe Harris y Gooch.

Bancroft se incorporó al Brooklyn después de haber sido despedido por los Braves. Joe Harris, Gooch y Carey salieron de los Piratas. Doak y Flowers, de los Cardenales; Bressler, de los Reds; Henline, de los Phillies; Bissonette, fué en otros tiempos miembro de los Atléticos. Hendricks y Vance, pertenecieron a los Yankees. Herman vistió el uniforme de los Red Sox. McWeeny el de los White Sox. Riconda, de los Atléticos y Braves, y Statz, del Chicago Cubs.

Los Braves tienen en sus filas a Honrsby, Taylor Spoher, Greenfield, Cantwell, Carlkson, Farrell y Richbourg, que pertenecieron a los Gigantes. Burrus, que fué un fracaso en el Fila Americano. Lester Bell, que estuvo hasta la primera de este año con los Cardenales. Jack Smith, libertado por ese mismo team en 1925. Eddid Moore, adquirido de los Piratas, y Eddie Brown, comprado a los Dodgers.

Con el Chicago Cubs están: Carlson, adquirido del Filadelfia Phillies; Nehf; Mike González; Earl Webb; Maguire y Hack Wilson, que en sus buenos tiempos tiraron pelotas para McGraw y sus Gigantes; Buttler, que se cansó de pifiar en el campo corto del Brooklyn; Grimm y Cuyler, ex-Piratas; Stephenson, del Cleveland; Heatcote, del St. Louis Cardenales; y McMillán y Weinert, que han vestido el uniforme del Boston Red Sox, Yankees, Cleveland y Chicago.

En las filas Gigantes están Benton, Genewich, Mann, Hogan y Jimmy Welsh, que fueron obtenidos del Boston; Aldridge, de los Piratas; Henry, del Brooklyn; O'Farrell, de los Cardenales; O'Doul, de los Yankees; Roush, de los Reds; y Guy Wrightstone, de los Phillies. Hubbell, el nuevo lanzador zurdo del team, vistió una vez el uniforme de los Tigres.

Miller Huggins añadió recientemente a Bill Ryan, Tom Zachary y Freddy Heimach, a su pitching staff y los tres vistieron hace tiempo el uniforme de otros teams de las Mayores. Ryan fué Gigante desde 1921 a 1925. Zachary, pitcheó del St. Luis, Boston y Washington, y Heimach integró el cuerpo de pitchers de Connie Mack durante dos temporadas.

Otras conquistas de Miller Huggins son: Hoyt, Ruth, Pennock y Dugan, que pertenecieron al Boston Red Sox. Pat Collins y Cedric Durst, del St. Luis Browns: Grabowski, de los White Sox; y Gene Robertson, ex-miembro de los Browns.

En el Cincinnati Reds juegan a su vez once "transferidos". Ellos son: Kelly, Kolp, Lucas, May, Rixey, Picinich, Ford, Pipp, Pittinger, Walker y Callahgan. En el St. Luis Nacional están: Alexander, Frich, Johnson, Mitchell, Earl Smith, Wilson, Harper, High y Maranville. Los demás están repartidos en los otros teams de las Mayores en la siguiente forma:

ST. LUIS BROWNS. — Blue, O'Rourke, O'Neill, Manush, McNeely, Marion, Wally Schang, Crowder, Coffman y Sammy Gray.

PHILLIES. — Fergunson, McGray, Pruett, Ring, Schulte, Friberg, Davis, Thompson y Cy Williams.

FILADELFIA ATLETICOS. — Joe Bush, Ehmke, Quinn, Walberg, Eddie Collins, Miller, Cobb y Speaker.

RED SOX. — Gerber, Harriss, Berry, Heving, Hoffman, Myer, Flagsted, y Ken Williams.

PIRATAS. — Grimes, Hill, Meadows, Adams, Gratham y Scott.

SENADORES. — Ruel, Braxton, Brown, Gaston, Jones y Reeves.

WHITE SOX. — Berg, McCurdy y Metlzer.

Aunque muchos crean lo contrario, McGraw ha presentado este año uno de los mejores infields de las Grandes Ligas. La combinación de Lindstroom, Jackson, Cohen y Terry ha trabajado con mucha efectividad este año y ha contribuído en gran parte al sostenimiento del team.

McGraw ha demostrado con esto que es un verdadero maestro seleccionando combinaciones. Hace siete años tuvo aquel famoso cuarteto de Kelly, Rawlings, Frisch y Bancroft, que le dió dos campeonatos seguidos. Después sentó a Rawlings, pasó a Frisch a la segunda y encajó a Henie Groh en la antesala con magnífico resultado. Con ellos ganó los pennants de 1923 y 1924. En 1925 dejó libre a Groh y colocó a Lindstrom en el puesto, y aunque no ganó el campeonato quedó en uno de los primeros puestos de la Liga. Después dejó escapar a Bancroft, convirtiéndolo en manager del Boston, y envió al campo corto a Travis Jackson, que en poco tiempo resultó el mejor torpedero de la Liga Nacional.

En 1927 pasó a Frisch para los Cardenales adquiriendo a Hornsby y más tarde liberto a George Kelly, dejando la inicial para Bill Terry, y entonces formó la combinación: Terry-Hornsby-Lindstrom-Jackson que fué el año pasado una de las mejores de ambas ligas. En el invierno se deshizo de Hornsby y consiguió a Cohen, obteniendo del muchacho un trabajo brillantísimo. Ahora está luchando con la combinación Terry-Cohen-Lindstrom-Jackson y los que han tenido oportunidad de verla en acción durante toda la season aseguran que es comparable a la de los Yankees, considerada por muchos la mejor del baseball americano en la actualidad.

Cohen fué descubierto por McGraw hace dos años, pero hasta 1928 no tuvo oportunidad de demostrar su habilidad. McGraw le confió la defensa de la segunda almohadilla con cierto recelo, pero él ha jugado como un león y ha resultado un verdadero hallazgo. Al campo ha trabajaod mejor que el Rajah, y al bate ha obtenido un porcentaje cercano a los trescientos, que era lo que esperaba McGraw.

Si Cohen triunfa definitivamente, McGraw ha de recibir todo el crédito de su labor, pues fué él el único que confió en la habilidad del muchacho cuando Honrsby fué trasladado al Boston Braves. En este cambio John P., demostró hasta donde llegan sus conocimientos baseboleros. Muchos críticos trataron de ridiculizarlo por haber cedido a Hornsby por Hogan, Welsh y Cohen, que estaba en el Buffalo, sin embargo, Hogan es hoy en día el mejor catcher de la Liga Nacional, Welsh está bateando por encima de la cifra de trescientos y Cohen ha resultado una notabilidad en la defensa del segundo saco. Los tres reunidos han sido más útiles al New York que si Hornsby hubiera quedado en el team, y conste, que al decir esto, no olvidamos que el Rajah ha vuelto otra vez a su vieja forma como bateador.

Mientras McGraw no se gastó un centavo para formar el poderoso infield que tiene hoy en día, otros managers han tenido que "sacrificarse" el bolsillo para lograr las famosas combinaciones que hoy tienen.

Los Yankees, por ejemplo, gastaron cien mil pesos para adquirir a Mark Koenig y Tony Lazzeri. Durocher y el viejo Dugan han costado en conjunto, alrededo rde 0.000 pesos. Gazella fué adquirido por 25.000 y Gene Robertson costó otra cantidad por el estilo.

Comiskey, el propietario de los White Sox dió cien mil pesos por Willie Kamm. Cissell, costó 75.000. Sturdy, 20.000 y Hunnefield otros tantos. Connie Mack tuvo que darle cien mil pesos al Baltimore para conseguir a Boley y a Bishop. Los Cubs pagaron hace poco 50.000 pesos por el short stop English y 25.000 por el infielder Maguire. El short stop Sand costó a los Phillies, 50.000 y el Kansas City recibió igual cantidad por los servicios de Glenn Wright.

McGraw, en cambio, ha obtenido fácilmente su cuarteto. Terry fué contratado cuando empezaba a destacarse en el Club Atlanta. Cohen fué recomendao por scout y obtenido por dos pesetas. Jackson costó 15.000 pesos y Lindstrom fué tomado como prueba.

LOS DIEZ PRIMEROS BATEADORES DE LAS DOS GRANDES LIGAS

A continuación publicamos los cinco primeros "espadas" en el batting en cada una de las dos grandes ligas. En el circuito de la Nacional, Hafey ocupó el lugar de Traynor. Hornsby ganó cuatro puntos. Lindstrom ganó también dos y Sisler, tres.

LIGA NACIONAL

	G.	AB.	R.	H.	PC.
P. Waner, Pitts.	138	551	130	221	.383
Hornsby, Bos.	122	430	86	163	.379
Lindstrom, N. Y.	136	576	89	203	.352
Sisler, Bos.	100	420	61	147	.350
Traynor, Pitts.	131	515	84	175	.340

Leader el año pasado, P. Waner, Pittsburg, .382.

LIGA AMERICANA

	G.	AB.	R.	H.	PC.
Goslin, Was.	121	398	67	151	.380
Gehrig, N. Y.	139	506	125	187	.370
Manush, St. L.	139	572	87	210	.367
Simmons, Fila.	107	412	69	146	.354
Lazzeri, N. Y.	103	361	55	121	.335

Leader el año pasado: Simmons, Philadelphia, .390.

LIGA JUVENIL

Los juegos de esta liga marcados para el próximo sábado son los que siguen:

A las 2 p. m. Tenerife vs Hermanos Maristas y después se encontrarán Universidad y Departamento de Impuestos. Los juegos tendrán lugar en los grounds del Vedado Tennis

AGUILITAS VS NIAGARA

El próximo domingo se enfrentarán por vez primera los potentes clubs que encabezan estas líneas en los famosos terrenos de "Pelayo Park".

Se cita por este medio a todos los players del club Aguilitas, a la 1 p. m. en nuestro local de F. Vicente Aguilera y Franco.

El Manager.

ESTA NOCHE HABRA EN EL HISPANO JUNTA DE SOCIOS, ORDINARIA

Verde vs. Rojo femenino y Anaranjado vs. Verde masculino, serán los contendientes

Esta noche a las 9 en punto volverán a celebrarse buenos encuentros de basket ball en el magnífico floor del prestigioso Santos Suárez Tennis Club.

En primer turno contenderán los teams femeninos que llevan los colores Verde y Rojo, y tan pronto como termine este juego dará comienzo otro entre los teams masculinos Anaranjado y Verde.

La entrada será absolutamente gratis.

En el campeonato femenino se viene discutiendo la supremacía en oposición a la Copa "Tonilo".

Volveremos a ver otro vez el home club de los Santos invadido por la famosa Vitrina Viboreña.

El próximo sábado 22 celebrarán los Santos su baile mensial de socios para el que han sido contratados los servicios de la Luxe Jazz Band y el Sexteto Favorito.

Hasta nuestras manos llega una atenta invitación, suscrita por su presidente señor José Ramiro de la Torre.

Agradecidos.

Provechosa

La adquisición de Ungüento

FUE FIRMADO EL DECRETO PRESIDENCIAL, A PROPUESTA DEL SECRETARIO DE HACIENDA, POR EL CUAL HAN SIDO AUTORIZADOS LOS TRASBORDOS DE MERCANCIAS EN LOS PUERTOS DE CUBA, ESPECIALMENTE EN EL DE LA HABANA

Las mercancías descargadas en chalanas permanecerán bajo la rigurosa custodia del resguardo, y los gastos todos de descarga ,acarreo, almacenaje y el servicio extra, cuando fueren necesarios, serán por cuenta de los consignatarios del buque, los que serán responsables de las mismas, mientras no sea formalizada la operación

LA ADUANA SE RESERVA EL DERECHO DE NO PERMITIR LA DESCARGA DE PRODUCTOS DE FACIL DESCOMPOSICION Y DE PROCEDER A SU ARROJO, CON EL DICTAMEN PREVIO DE SANIDAD, SI EN EL ALMACENAJE OCURRIERA

"No debemos olvidar que la riqueza mayor de Cuba no existe en su suelo fértil; ni en su subsuelo vario en producciones minerales. — La riqueza mayor se encuentra en su posición geográfica, que es la tercera del mundo", dijo el Sr. Presidente de la República en un trascendental discurso pronunciado hace dos años en Oriente

El Decreto autorizando los trasbordos en los puertos, con especialidad en el de la Habana, ha sido firmado por el Hon. Presidente.

Hace algunos días que ya habíamos adelantado esta noticia a nuestros lectores y con especial interés para conocimiento de los señores representantes de Compañías Navieras; era muy solicitado y esperado este Decreto, que viene a facilitar el trasbordo de mercancías en nuestro puerto, eje de las Américas y del lejano Oriente, por el Canal de Panamá.

He aquí lo que dice el Decreto presidencial:

POR CUANTO: esta Presidencia, en el discurso pronunciado en 23 de junio de 1926 en el Hotel "Venus", en Santiago de Cuba, aprovechó la oportunidad para destacar los inmensos beneficios que podrían derivarse para la República del aprovechamiento de la posición geográfica ventajosa de sus puertos, especialmente el de la Habana. "Ocupa nuestro país — se decía en ese discurso — el centro geográfico de la producción más grande de petróleo del mundo entero, Texas, México, Colombia y Venezuela, tienen por centro de convergencia nuestro país con sus grandes y seguros puertos. Ni las propias naciones citadas gozan para el aprovechamiento del combustible que producen, de las mismas ventajas que Cuba. Para emplearlo en los países de producción, tienen que utilizarse las vías terrestres, costosas y largas; las necesarias para aprovecharlo en Cuba son las marítimas. Un vapor puede cargar en el río Pánuco, en Tampico, directamente de los pozos de petróleo y desembarcar su cargamento en los inmensos estanques de hierro que, como una corona rodean ya el Puerto de la Habana, y que podrían rodear mañana a Santiago, Antilla, Cienfuegos y cualquier otro centro de actividad industrial en nuestro país."

POR CUANTO: en el propio discurso, insistiendo en las ventajas que la posición geográfica puede producir a nuestro país, esta Presidencia decía: "No debemos olvidar que la riqueza mayor de Cuba no existe en su suelo fértil; ni en su subsuelo variado en producciones minerales. Su riqueza mayor está en su posición geográfica. Un gran economista de renombre mundial, mister Paul Leroy Beaulieu, lo dijo ya hace muchos años cuando la apertura del Canal de Panamá era una interrogación para muchos y una utopía para otros. Tres países — son las palabras del eminente profesor — tienen en el mundo una posición de privilegio: Inglaterra, Cuba y Japón. No se necesitan grandes estudios para darse cuenta de que de esos tres países es Cuba el más favorecido. Basta extender sobre una mesa un mapa-mundi. Ocupamos nosotros la encrucijada de las rutas comerciales; les damos la mano por las costas del Pacífico a las dos Américas, ricas e inmensas y a la China y el Japón por el Canal de Panamá, y nos atravesamos en el camino de las naves que deben llevar a muchos de esos territorios las varias producciones de Europa."

POR CUANTO: en ese mismo discurso se llamó la atención sobre como la formidable corriente del Golfo, con su rapidez de varias millas por hora, superior a la casi torrencial del Ródano, uno de los ríos en el mundo de más rápida corriente, obliga a los buques, lo mismo a los de vela que a los de vapor, a pasar a la vista de nuestras costas para ahorrar tiempo y gastos en sus recorridos. "Es este un filón inmenso y completamente inexplotado", dijo este Ejecutivo en esa oportunidad. "Los cálculos de sus resultados económicos cuando se utilice, escapan a toda inteligencia. Lo tenemos abandonado y es preciso que pensemos en utilizarlo. Si Londres y Liverpool, en Inglaterra; si Rotterdam, en Holanda; si Amberes, en Bélgica; si Hamburgo y Bremen, en Alemania, escondidas en el Mar del Norte, han sabido y podido sacarles utilidad a sus posiciones geográficas, como Constantinopla, Alejandría, Venecia, Génova, y otras ciudades, sería error inconcebible que Cuba, dueña de sus destinos, no procurara lograr que la Habana, Santiago, Cienfuegos, Guantánamo y otros tantos puertos magníficos, lograran los beneficios que les ha marcado en sus designios el dedo de la Providencia. Deben ser ellos, y deben serlo muy pronto, los centros de depósitos y de intercambio de las mercancías del mundo; los lugares de irradiación de los productos de todos los países, a la par que los fabricantes de muchas de esas mercancías. Los almacenes de depósitos organizados según los métodos más adelantados de las grandes naciones comerciales, las "zonas libres", donde pueden transformarse las materias primas para ser reexportadas en las mejores condiciones de concurrencia posible, dentro ser ocupación constante de nuestros afanes comunes; punto de vista invariable de nuestras más tenaces iniciativas".

POR CUANTO: ese deseo de este Ejecutivo de lograr que los Puertos de la Habana, Santiago, Cienfuegos, Guantánamo y otros, obtengan los beneficios a que tienen derecho por su insuperable posición geográfica, fué tenido en cuenta en el Decreto Presidencial No. 449 de 29 de marzo de 1928, propuesto por la Secretaría de Hacienda, que creó la Comisión de Defensa Económica Nacional y que señaló un vasto plan de organización económica de nuestro país, al indicarse en el inciso (g) del quinto "POR CUANTO" que entre los problemas que la Comisión habría de estudiar y trataría resolver, era de señalarse el de "procurar el auge y desenvolvimiento de los principales puertos de Cuba, especialmente los de la Habana y Santiago de Cuba, a fin de convertirlos en los verdaderos lugares de trasbordo de las mercancías que provenientes de Europa y los Estados Unidos deben ser reembarcadas hacia puertos de las Antillas y de Centro y Sur América, facilitándose, de ese modo la vida de las empresas y obreros marítimos; y el fomento de la Marina Nacional Cubana."

POR CUANTO: la Secretaría de Hacienda inspirándose en los puntos de vista de este Ejecutivo y teniendo en cuenta lo dispuesto en el referido Decreto Presidencial No. 449 de 29 de marzo de 1928, dictó su Decreto de 13 de julio de 1928, creando la Sub-comisión de Puertos y Marina mercante para tratar de tener, especialmente, el auge y desenvolvimiento de los principales puertos de la República, la creación de zonas francas en los mismos y el fomento de la Marina Mercante, por ser problemas que demandan una preferente e inmediata atención.

POR CUANTO: la Secretaría de Hacienda ha recibido últimamente solicitudes de empresas navieras, asociaciones de comerciantes y de diversas entidades que representan intereses económicos en el país, en el sentido de que se dicten disposiciones que faciliten los movimientos de carga y trasbordo de mercancías en el Puerto de la Habana y demás puertos de la República, ya que actualmente en virtud de que existen disposiciones dictadas con anterioridad resulta casi imposible hacer en los puertos de Cuba, y especialmente en el de la Habana, el trasbordo de las mercancías que provenientes de puertos extranjeros debieran ser descargadas en la Habana, para ser tomadas, a su vez, por buques de otras líneas que las transportasen a otros puertos de la República o del continente americano.

RESUELVO

PRIMERO: — Dejar sin efecto la Circular No. 15 de la Secretaría de Hacienda de fecha 24 de junio de 1925, y como consecuencia la Orden número 124 de la Aduana de la Habana, de fecha nueve del propio mes.

SEGUNDO: — En lo sucesivo, las mercancías que se embarquen con destino al Puerto de la Habana, en condiciones de tránsito, o para ser trasbordadas, serán consignadas así en los Manifiestos espectivos del buque conducto, con todas las demás formalidades que las Ordenanzas formalidades que las Ordenanzas mento de consignación definitiva a dicho puerto, cuyos Manifiestos serán entregados a la llegada del buque en la forma dispuesta, bien entendido que las que aparezcan en tránsito, no podrán ser descargadas, sino mediante autorización al efecto, quedando en condiciones análogas a las que figuren destinadas para el expresado Puerto de la Habana, en lo referente a custodia y vigilancia.

Las mercancías que vengan manifestadas en tránsito y sean descargadas, mediante autorización de la Aduana, quedarán exceptuadas de lo prevenido en el párrafo primero del artículo 116 de las Ordenanzas de Aduanas en vigor, tal como quedó modificado por el Decreto número 391 del Gobernador Provisional de 7 de abril de 1908, toda vez que el citado precepto solo es aplicable para las mercancías que vienen manifestadas para puertos de la República.

TERCERO: — Queda autorizado el trasbordo de mercancías, entre barcos de la misma línea y entre aquellos que no lo sean, siempre que para ello se hubieren llenado las formalidades actuales, y además las mercancías vengan consignadas en los Manifiestos, expresamente, con trasbordo en el Puerto de la Habana, con destino al puerto en que vayan a ser descargadas.

CUARTO: — Las mercancías de trasbordo podrán ser descargadas en almacenes afianzados, designados por el Administrador de aquella Aduana en lugares aislados, convenientemente, o en chalanas afianzadas, en espera de la llegada del buque que habrá de llevarlas a su destino; pero en este último caso las mercancías no podrán permanecer en chalanas por más de quince días, transcurridos los cuales se dispondrá el depósito de las mismas en almacenes de Orden General, siendo todos los gastos de custodia, de descarga, acarreo, almacenaje, etc., de cuenta del consignatario que solicite el trasbordo.

Las mercancías manifestadas en tránsito descargadas en chalanas y remitidas a Orden General, para su almacenaje, por haber transcurrido los 15 días fijados para permanecer en chalanas, quedará sujeta, concordantemente, a lo preceptuado en los artículos 107 y 109 de las Ordenanzas, siendo requisito indispensable antes de procederse al remate, si así las circunstancias lo aconsejan, que la Aduana cumpla previamente lo que determina el artículo 113 de las propias Ordenanzas, quedando con ello relevado el Gobierno Cubano de toda reclamación que pudiera interponerse contra el acto de remate.

La Aduana se reserva el derecho de no permitir la descarga de mercancías de fácil descomposición, y de proceder al arrojo, previo dictamen de la Sanidad, de aquellas que después de almacenadas, por su naturaleza, acción del tiempo o cualquier otra causa pudieran llegar a descomponerse y mantener un foco de infección, dañando asimismo las otras mercancías que estén depositadas en la propia nave o almacén.

QUINTO: — Las mercancías descargadas en chalanas, permanecerán bajo la rigurosa custodia del Resguardo, y los gastos todos de descarga, acarreo, almacenaje y servicio extraordinario, cuando fueren necesarios, serán por cuenta de los consignatarios del buque, relacionado con el trasbordo y responsable de las mismas, mientras aquella operación no quedare debidamente cumplida, conforme establece el párrafo final del artículo 118 de las Ordenanzas.

SEXTO: — Dado caso de que las mercancías procedentes de puertos extranjeros vengan despachadas de tránsito para otros puertos, también fuera de Cuba, y el barco que las conduce no continuase viaje al lugar a que aquellas vayan destinadas, podrán los consignatarios del buque solicitar del Administrador de la Aduana, la autorización para el embarque de esas mercancías en el buque que para el lugar de su destino saliere; pero en todos los casos deberán justificarse las causas de la interrupción del viaje, a satisfacción.

SEPTIMO: — La Administración de la Aduana deberá cobrar el impuesto por concepto de Mejoras de Puerto a que se contrae el artículo 175 de las Ordenanzas, tal como quedó modificado por las leyes de 14 de Noviembre de 1911 y 24 de julio de 1927, sobre cada tonelada de mercancía que venga manifestada en tránsito y sea desembarcada bien en chalanas o en almacén, practicándose la liquidación de este impuesto en la Póliza de Trasbordo que se emplee como Modelo Oficial, en la que se consignará el importe de la cantidad abonada.

OCTAVO: — La Administración de la Aduana de la Habana, queda autorizada para exigir en los casos en que la mayor garantía de la renta a su carga así lo requiera, la rectificación de los Manifiestos y la aplicación de las formalidades de la inmediata exportación previa la correspondiente fianza, de conformidad con lo prevenido en el artículo 201 de las Ordenanzas, o en metálico, o cuando no se trate de buques de líneas regulares establecidas, de tráfico mercantil conocido en toda clase de mercancías, con carácter permanente solvencia y antecedentes, o por cualquier otra causa, que, a su juicio, haciendo uso de las facultades que le otorga el artículo 15 de dicha ley, lo considere prudente en beneficio de la renta de Aduana.

NOVENO: — Este Decreto empezará a regir desde su publicación en la Gaceta Oficial, y el Secretario de Hacienda queda encargado de cumplimentarlo y facultado para dictar cuantas circulares y órdenes sean necesarias para su ejecución y cumplimiento.

DECIMO: — Quedan derogadas todas las disposiciones que se opongan en todo o en parte a lo que en el presente Decreto se dispone.

Dado en el Palacio de la Presidencia, en la Habana, a doce de septiembre de mil novecientos veinte y ocho.

Gerardo MACHADO,
Presidente.
Santiago Gutiérrez de Celis,
Secretario de Hacienda.

LA CONFERENCIA LOS IDEALES DE LABRA, EL DIA 16

Este sugestivo tema será desarrollado por el doctor Rafael María Angulo

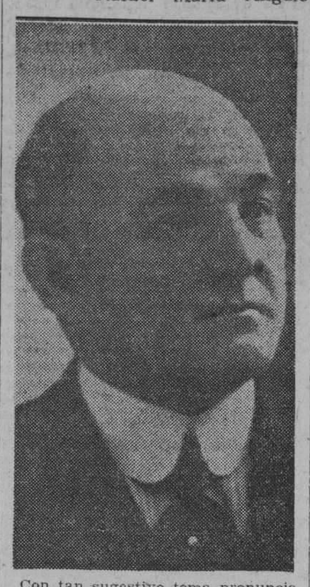

Con tan sugestivo tema pronunciará una elocuente conferencia el doctor Rafael María Angulo, Presidente de la Asociación de la Prensa, el Domingo, día 16, a las 10 de la mañana, en el Teatro Campoamor, Industria y San José, acto organizado por la Sociedad Cultural "Rafael María de Labra".

He aquí el programa:

PRIMERA PARTE

1.—Breves palabras por el señor Presidente.

2.—A: "Te Odio".
B: "Ramona".

Por el Tenor Señor Miguel Gervolés, acompañado al piano por el maestro José F. Vide.

3.—Recitación por la señorita Aida Cuéllar.

SEGUNDA PARTE

1.—Canciones por el tenor señor Juan Mejías, acompañado al piano por el maestro Manuel Alvarez.

2.—A: "Perchelera".
B: "La Jura de la Mantilla".

Por la señorita Lolita Sinovas, acompañada al piano por el maestro Manuel Alvarez.

EL CLAUSTRO GENERAL DE NUESTRA UNIVERSIDAD SE REUNIRA EL 18, MARTES, CON EL FIN DE DISCUTIR Y ACORDAR REFORMAS ESTATUTARIAS

La comisión organizadora del primer congreso internacional de Universidades, que se está preparando para efectuarlo en La Habana en el mes de enero del año 1930, ha sido convocada a una reunión en el edificio Lanuza a fin de tomar acuerdos

HAN SIDO DESIGNADOS LOS DOCTORES JOSE M. SANTOS Y RAFAEL FERNANDEZ CON OBJETO DE INTEGRAR EL CONSEJO DE DISCIPLINA UNICO

El Dr. Ricardo Dolz, Decano de la Facultad de Derecho y Ciencias Sociales, ha dispuesto que el claustro de los profesores de la misma se reuna el martes para seguir tratando de la inmediata aplicación de las reformas

EL PROXIMO CLAUSTRO GENERAL UNIVERSITARIO

Hoy comenzarán a circular las citaciones dirigidas por el señor Secretario General de la Universidad, de orden del señor Rector, a todos los Profesores del Alma Mater, para que se sirvan concurrir a la sesión de Claustro General que deberá celebrarse en el Aula Magna el día 18 del actual, a las 4 p. m., con el fin de discutir y acordar determinadas enmiendas a algunos artículos de los vigentes Estatutos.

COMISION ORGANIZADORA DEL CONGRESO DE UNIVERSIDADES

Por orden del señor Rector de la Universidad de la Habana, que la preside, ha sido citada para el próximo lunes, a las diez de la mañana, la Comisión Organizadora del Primer Congreso Internacional de Universidades que se prapara para Enero de mil novecientos treinta.

Esta reunión, por hallarse aún en obras de reforma el salón rectoral se celebrará en el edificio "Lanuza".

CLAUSTRO DE LA FACULTAD DE D,RECHO Y CIENCIAS SOCIALES

El doctor Ricardo Dolz, Decano de la Facultad de Derecho y Ciencias Sociales, ha dispuesto que el Claustro de Profesores de la misma se reuna el próximo martes, día 18 del actual, a las diez de la mañana, para seguir tratando de la inmediata aplicación de las reformas adoptadas en el plan de estudios jurídicos, así como de otros particulares de orden interior de dicha Facultad.

NUEVOS MIEMBROS DEL CONSEJO GENERAL DE DISCIPLINA

El señor Decano de la Facultad de Letras y Ciencias, doctor José R. Martínez, comunicó ayer al señor Rector de la Universidad que en la última sesión de la misma fueron designados los Profesores de ella, doctores José M. Santos y Rafael Fernández, para que integren, durante el próximo curso académico, el Consejo de Disciplina único del Alma Mater.

COMISION CONSULTIVA PARA LA INCORPORACION DE TITULOS EXTRANJEROS

Otro acuerdo que ayer comunicó al señor Rector el señor Decano de la Facultad de Letras y Ciencias es el del nombramiento de los Profesores doctores Manuel Gran, Buenaventura Rueda, Luis de Soto, José M. Cárdenas y Luciano Martínez, para que integren la Comisión encargada de informar sobre la similitud de Títulos y Diplomas extranjeros, en los casos de incorporación de estudios en nuestro primer centro docente.

PARA UN TRIBUNAL DE OPOSICIONES

El Claustro de Profesores de la Facultad de Letras y Ciencias ha designado a los Profesores doctores Luciano de Goicoechea, Miguel Villa y José M. Cadenas, para que formen parte del Tribunal que ha de juzgar los ejercicios de oposición a la plaza de Profesor Titular de Inglés, vacante en la Escuela de Ingenieros y Arquitectos de la Universidad de la Habana.

FELICITACION RECTORAL AL DR. CARRERA JUSTIZ

El Rector de la Universidad, doctor Octavio Averhoff dirigió ayer una expresiva felicitación al Profesor de la Facultad de Derecho doctor Francisco Carrera Jústiz, por su reciente éxito en la organización y celebración del Congreso de Municipios y por el brillante discurso que le fué encomendado en la sesión inaugural del mismo.

Al propio tiempo el doctor Averhoff le participa su complacencia por haberse adherido, en nombre del Alma Mater, al homenaje que por dichos éxitos se organiza al ilustre doctor Carrera Jústiz.

TITULO EXPEDIDO

Por el Rectorado de la Universidad de la Habana fué expedido Título de Doctor en Medicina a favor de José J. Iglesias y de la Torre.

PLAZOS QUE TERMINAN HOY

Hoy, catorce de septiembre, a las once de la mañana, termina el plazo para optar al "Premio Albarrán".

Esta tarde, a las cinco, terminan los plazos para presentar las "Memorias" los que aspiren a uno de los dos premios "Clin", anunciados por el Decanato de la Facultad de Medicina y Farmacia, como el anterior.

Y esta tarde, también a las cinco, termina el plazo para la presentación de instancias para quienes quieran solicitar exámen de ingreso en la Escuela de Comadronas, presentándo las en las oficinas del Decanato de Medicina y Farmacia.

EXAMENES EN LA ESCUELA DE COMADRONAS

El próximo lunes, día 17 del actual, comenzarán los exámenes de ingreso en la Escuela de Comadronas, que se verificarán en el Hospital "Calixto García". A las ocho de la mañana.

Los exámenes de Primer Curso en dicha Escuela se efectuarán mañana, día 15, a las nueve de la mañana. Los del segundo curso el día 18 y los de Grado para obtener el Título de Comadrona comenzarán el día 20, también a las nueve de la mañana, en el Hospital de Maternidad, como todos los de esta Escuela.

SEÑALAMIENTOS MODIFICADOS EN LA ESCUELA DE MEDICINA

Los exámenes de "Medicina Legal y Toxicología", que estaban señalados para el día 18 del actual, se efectuarán a las dos de la tarde, y no a las tres, como se habían anunciado primeramente.

Los exámenes de "Higiene y Legislación Sanitaria" que se habían señalado para el día 13 del actual, se efectuarán el día 19 a las dos de la tarde.

SEÑALAMIENTOS DE LA ESCUELA DE CIRUGIA DENTAL

Ayer tarde quedaron acordados por el señor Decano de la Facultad de Medicina y Farmacia los siguientes señalamientos de exámen en la Escuela de Cirugía Dental.

Protesis dental. — Primer curso. Día 18, a las ocho de la mañana, en la antigua Escuela de Medicina, Zanja y Belascoaín.

Operatoria. — Segundo curso. Día 20, a las ocho de la mañana, en la antigua Escuela de Medicina, Zanja y Belascoaín.

Protesis dental. — Segundo curso. Día 24 a las ocho de la mañana, en la antigua Escuela de Medicina, Zanja y Belascoaín.

SEÑALAMIENTOS EN LA ESCUELA DE FARMACIA

Por el Decanato de la Facultad de Medicina y Farmacia fué acordado ayer tarde modificar el señalamiento de exámen para la asignatura de "Farmacografía" (primero y segundo curso), fijándolos para mañana, día 15 a las dos de la tarde y no a las ocho de la mañana, como primeramente hubo de ser anunciado.

SEÑALAMIENTO EN LA ESCUELA DE MEDICINA VETERINARIA

Los exámenes de Patología Quirúrgica Veterinaria se celebrarán mañana día 15, a las cuatro y media de la tarde, en vez de a las siete como se anunció primeramente.

CONCURSO PARA AUXILIAR DE LA ESCUELA DE MEDICINA

Ayer tarde fué firmada por el señor Decano de la Facultad de Medicina y Farmacia la convocatoria para proveer, interinamente, por concurso, la plaza de Auxiliar de la Cátedra "Química Biológica".

El plazo para los aspirantes a la misma termina el día 27 a las once de la mañana.

IMPORTANTE MERMA DEL COMERCIO DE LOS ESTADOS UNIDOS CON CUBA EN LOS PRIMEROS SIETE MESES DEL AÑO

WASHINGTON, septiembre 13. UP.—No obstante la tendencia general hacia un aumento del comercio de los Estados Unidos con Hispano-América, se nota un pronunciado período de calma en las relaciones comerciales con Cuba durante el año en curso, en relación con el pasado.

Durante los siete meses que terminaron el 31 de julio último, según las cifras publicadas por el Departamento de Comercio en el día de hoy, los Estados Unidos exportaron a Cuba mercancías por valor de $73.667.000 contra $94.274.000 en el mismo período del año pasado.

Las exportaciones en el mes de julio citado fueron de $9.557.000 contra $12.423.000 en julio de 1927.

Las importaciones de Cuba en los siete meses tuvieron un valor de $126.535.000 contra $164.218 en el período correspondiente del año anterior.

Subieron las importaciones en julio a $14.645.000 contra la cantidad de $20.627.000 en el mismo mes de 1927.

La baja en el valor de las importaciones se atribuye al descenso que sufrieron los precios del azúcar, lo que a su vez ha reducido el poder de compra de Cuba para las exportaciones norteamericanas.

EL DR. CESPEDES PASO UNAS HORAS EN CAMAGÜEY, ORDENANDO INMEDIATA DEMOLICION DE TODOS LOS KIOSCOS

Una cuadrilla de ciento cincuenta hombres, a sus órdenes, comenzó la apertura de la calle de Joaquín Agüero.—Los dueños de kioscos demolidos, indemnizados con 200 pesos

CAMAGÜEY, septiembre 13. — DIARIO, Habana. — El Honorable secretario de Obras Públicas es nuestro huésped por varias horas.

En la madrugada de hoy llegó el tren que nos trajo al ilustre secretario, acompañado del general Campos Marquetti; el señor Aldo Baroni, director técnico de "Excelsior"; el coronel José Iglesias, supervisor de Obras Públicas; el capitán Cubria y el doctor Manuel Gómez Valle.

A recibir a éstos viajeros acudieron a la Estación del Ferrocarril el señor Francisco Herrero Morato, jefe de Obras Públicas; el señor César Andino, ingeniero jefe de la ciudad; el señor Chester Torrance, representante de la firma Mestre y Machado; el ingeniero de la Carretera Central señor José Cadena; el jefe del Cuerpo de Bomberos y redactores de los periódicos locales.

El convoy se componía de la locomotora número 240 y coche de equipaje y el dormitorio Yarigua.

Hoy, a las ocho de la mañana, fueron citados los señores Herrero Morato y Andino para un cambio de impresiones y visitar la Carretera Central e inspeccionar las obras del Alcantarillado, quedando el doctor Céspedes muy satisfecho de los progresos de esos trabajos.

Uno de los asuntos a que dedicó mayor atención el señor secretario fué el relacionado con el cruce de la Carretera Central por la ciudad de Camagüey, que falta por determinar para unir la faja de carretera al Este de la ciudad con la que se extiende al Oeste.

Al coche Yarigua, subieron, esta mañana a saludar al señor secretario de Obras Públicas, el alcalde doctor Domingo De Para, que llegó de la Habana esta mañana, en el tren de las seis; el magistrado doctor Carnesoltas y el señor Mariano Torres, amigo particular del doctor Céspedes.

Por la tarde una cuadrilla compuesta de ciento ochenta hombres, a las órdenes del doctor Carlos Miguel de Céspedes, comenzó la apertura de la calle de Joaquín de Agüero para unir a la Vigía con la calle de Avellaneda.

También dirigen los trabajos el teniente coronel Iglesias, el jefe de Obras Públicas ingeniero Francisco Herrero Morato y el señor Belarmino Díaz.

Los trabajos de apertura quedaron terminados a las siete de la noche.

Los kioscos de la Plaza de Avellaneda, frente al Hotel Plaza, serán demolidos en un plazo que no excederá de las seis de la tarde de mañana, 14, y al dar esa orden el dinámico secretario doctor Céspedes, notificó a sus dueños que serán indemnizados en la cantidad de doscientos pesos por cada uno de dichos kioscos, por ser esa cantidad la estipulada por él como costo de los mismos.

También el señor secretario ha dado las órdenes más apremiantes para la expropiación y demolición inmediata de una antigua casa que se halla situada a la bajada del Puente de la Caridad y que es conocida con el nombre de la Herrería de Carbajal. Dicha obra la considera el señor Céspedes como suprema necesidad para abrir de manera franca la Avenida que conduce al Paseo del Casino Campestre y da acceso al nuevo edificio del Instituto Provincial.

Aun no se ha podido determinar la hora fija en que el doctor Céspedes partirá de esta ciudad hacia esa capital, teniéndose entendido que la demorará tal vez por todo el día de mañana, en vista de los muchos y muy complejos asuntos relacionados con el plan general de Obras Públicas que aquí, sobre el terreno, se le han presentado y los cuales desea dejar perfectamente solucionados, dando, al efecto, las órdenes precisas que estima oportunas en cada caso.

A última hora se ha asegurado la posibilidad de que la Carretera Central atraviese el centro de la ciudad por la calle de General Gómez, a cuyo efecto se tramitarán los expedientes de expropiación para derribar las casas situadas en el comienzo de la calle de Avellaneda por la Plaza de San Francisco.

Silva.—

LA BANDA MUNICIPAL DE MADRID VISITARA A ESTA CAPITAL

MADRID, septiembre 13, (Prensa Aliada). — Hoy se anunció en esta capital que la Banda Municipal de Madrid emprenderá en breve una excursión por distintas repúblicas de América, y que una de las primeras que visitará será Cuba.

La banda que dirige el maestro Villa irá después a los Estados Unidos.

De las quinientas bandas que tomaron parte en la manifestación celebrada hoy en esta capital, en homenaje a Primo de Rivera, la de Madrid fué la más aplaudida.

EL HOMENAJE DE MATANZAS PARA VERA Y VERDURA

El pueblo de Coliseo está sin agua hace tres días por causa del acueducto local

MATANZAS, Septiembre 13.—DIARIO DE LA MARINA, Habana. — Esta noche se efectuó entre el mayor entusiasmo en los salones del Consejo Provincial, la reunión convocada por el Gobernador Gronlier a fin de tomar los acuerdos pertinentes al grandioso homenaje que se tributará en Matanzas al senador Manuel Vera Verdura, el día 15 del próximo mes de Septiembre, fecha de su natalicio.

Hicieron uso de la palabra, enalteciendo las virtudes y los prestigios del doctor Vera Verdura, el Gobernador Gronlier, el doctor Luis A. Betancourt, Presidente de los Conservadores; Mario Castillo, José Felipe Fernández, Agapito Carrillo, el periodista Gaspar I. Lecuona y el doctor Porfirio Andreu, gloria del foro matancero.

Se dió un voto de confianza al doctor Gronlier para el nombramiento de las comisiones, acordándose, a propuesta del mismo, titular la fiesta que se organiza "Homenaje Político Social al Dr. Manuel Vera Verdura".

El doctor Gronlier fué calurosamente ovacionado. — Lovio, Corresponsal.

FALTA DE AGUA

COLISEO, Septiembre 13.—DIARIO Habana. — Este pueblo se encuentra sufriendo la falta de agua hace tres días por no servirla el Acueducto y no notificar noticias a las casas, por cuyo motivo todos los vecinos estimo que están pasando sed y molestias y se dirigen a nosotros a fin de que elevemos nuestras protestas a ver si somos oidos por el Director de la Empresa y Autoridades Municipales, que esperamos terminen este abuso de la expresada Empresa. — Roque, Corresponsal.

POR LAS DISTINTAS ESTACIONES DE POLICIA

Riña y lesiones.—Por cuestiones familiares riñeron en su domicilio Aguilera 137, José García Veiga y su esposa Eulalia Donoso González produciendose mutuamente lesiones leves de las que tuvieron que ser asistidos en el centro de socorros.

Escándalo.—El vgte. 1761 detuvo a Enrique Rueda González vecino de N. Sardiñas 94, por haber formado un gran escándalo en la casa Príncipe 35, donde intentó agredir a Nena Rivero Pérez vecina de esta casa y a dos individuos que salieron en su defensa.

Una caida.—Al caerse al pavimento casualmente en su domicilio René Sánchez Arozarena vecino de ospital 25 se produjo lesiones leves de las que fué asistido en Emeregencias.

Una pedrada.—Eduardo Pérez García vecino de Zenea 228 fué asistido en el centro de socorros de lesiones leves que sufrió al ser alcanzado por una piedra que le arrojó Roberto Martínez Larrasaga, vecino de Freire 25, con quién se halla disgustado.

Escándalo por embriaguez.—El vigilante 430 detuvo a Juan Godinez Perera, vecino de Emma 141 y a José Cárdenas González de Serafines 16 por haberlos sorprendido en estado de embriaguez alcohólica formando un gran escándalo en Vigía y Pila. Fueron remitidos al vivac.

LA CAMPAÑA DEL "DIARIO" ESTA SIENDO APLAUDIDA EN P. REAL DE SAN DIEGO

PINAR DEL RIO, (Paso Real de San Diego), Sep. 13. — Las 2 p. m. — DIARIO. — Habana. — La campaña emprendida por el DIARIO ha sido favorablemente acogida por el pueblo entero, que ve la salvación de la nación defendiendo los productos nacionales que significan la garantía de avance hasta vencer la crísis porque atraviesa el pueblo.

Con motivo de la intensa campaña, nuestros productos tienen una salida sobre la producción extranjera, con favorable aumento, puesto que los extranjeros han decaído un cincuenta por ciento.

El pueblo entero felicita calurosamente a ese periódico ,defensor siempre de la soberanía nuestra.

Los agricultores prestan su valioso concurso a estas empresas.

ZARRAGOITA, Corresponsal.

ASCIENDE A CERCA DE VEINTE MILLONES DE PESOS LA RECAUDACION OBTENIDA EN LAS ADUANAS DE LA REPUBLICA DURANTE EL PRIMER SEMESTRE DEL AÑO

LAS EXPORTACIONES DE CUBA DURANTE EL AÑO DE 1927 HAN SIDO DE UNOS 323 MILLONES DE PESOS Y LAS IMPORTACIONES ASCENDIERON EN EL MISMO PERIODO A POCO MAS DE 257 MILLONES.—COMISION BANCARIA

LA COMISION BANCARIA

Hoy viernes, a las cuatro de la tarde, se reunirá la Comisión Bancaria en la Secretaría de Hacienda, para tratar distintos asuntos entre los que se encuentra una ponencia del doctor Díaz Pardo y la del doctor Alberto J. García. Figura también en la orden del día los días en que deberán reunirse las Subcomisiones.

LO QUE HAN RECAUDADO LAS ADUANAS

La recaudación obtenida por las Aduanas de la República en los meses comprendidos de enero a junio inclusives del corriente año, asciende a la cantidad de $19.713.777.91.

LAS EXPORTACIONES Y LAS IMPORTACIONES

Según los datos que se llevan en la Sección de Estadística de la Secretaría de Hacienda, el movimiento comercial de Cuba en el año de 1927 ha sido el siguiente:

Exportación

Primer semestre. . .	$185.365.476.00
Segundo semsetre . .	137.339.115.00
Total.	$322.704.591.00

Importación

Primer semestre . . .	$139.180.541.00
Segundo semestre . .	118.203.521.00
Total	$257.384.062.00

Diferencia a favor de la exportación: $65.320.528.00.

DE LA RENTA DE LOTERIA

Billetes caducados

En la Tesorería General se le ha dado ingreso a la suma de $3.864.00 importe de los billetes premiados caducados y no cobrados del sorteo 644 celebrado el día 31 de agosto de 1927.

LA CONFERENCIA DADA ANOCHE POR ENRIQUE VALENCIA

Tuvo lugar el acto en el Club de los empleados de la empresa Crusellas y Co.

Anoche en el local del Club de Empleados de Crusellas, sito en la fábrica de la conocida Empresa, dió una brillante conferencia sobre la industria de Cuba y la firma de Crusellas y Cía., el elocuente conferencista Ldo. Enrique Valencia.

El salón del club estaba literalmente invadido por los empleados de la casa, vendedores y oficinistas y el culto, joven y laborioso empleado del escritorio señor Alfonso Pérez hizo la presentación del conferencista que fué recibido con nutrida salva de aplausos.

En su interesante conferencia habló el Ldo. Valencia de los fundadores de la casa, del rasgo de los señores Crusellas, dotando de un club a los empleados, con todo género de adelantos modernos; tuvo párrafos bellísimos de la confraternidad entre españoles y cubanos; habló del rasgo del honorable general Machado, que ha hecho un espléndido donativo de cien mil pesos para el monumento al Soldado Español.

Trató de la industria de Cuba como nervio de vitalidad nacional; habló de la campaña eficaz que se está siguiendo para fomentar las industrias y fuerzas vivas del país; tuvo un recuerdo para los ilustres fundadores de la casa señores José y Ramón Crusellas. Trazó el camino de confraternidad, indispensable entre capital y trabajo.

Para el señor Luis M. Santeiro, alma de la organización social, tuvo altas frases de elogio por sus condiciones de actividad y talento, así para los señores Ramón Crusellas y Luis Santeiro, que tan alto han sabido poner el nombre de sus antecesores y el de esta industria, honra de Cuba.

Terminó con un himno a la defensa de Cuba y de la industria, que fué muy aplaudido, y por él y su conferencia, felicitadísimo el orador.

Terminado el acto hubo un delicioso ágape entre los concurrentes, con profusión de licores, tabacos y refrescos, resultando en síntesis la fiesta, brillantísima, por la cual felicitamos al Ldo. Valencia y los señores Crusellas y Cía., que saben dar fiestas culturales a sus empleados, tan lucida como la de [illegible].

UN GENERADOR ELECTRICO DE 215 MIL H. P.

La estación generadora ha de tener la mayor instalación de bombas que hay en el mundo

Nueva York (Sipa).—La New York Edison Company acaba de cerrar un contrato para la instalación de unidades generadoras que proporcionarán el vapor necesario para mover el mayor generador eléctrico de una sola unidad y un sólo eje, de cuantos existen en el mundo. El turbogenerador de que se trata, que está todavía construyéndose, generará 160.000 kilovatios, o lo que es lo mismo 215 mil caballos de fuerza. Tan gigantesca será la máquina, que la General Electric Company, que la está fabricando, tendrá que entregarla desarmada. Las cuatro unidades generadoras de vapor serán a su vez las mayores del mundo, pues según el contrato cada una de ellas deberá producir 249.500 kilógramos de vapor por hora, y sin embargo los ingenieros de la compañía constructora están estudiando la manera de darle a cada una de esas unidades la capacidad máxima de 362,000 kilógramos por hora.

La estación generadora contendrá además la mayor instalación de bombas del mundo, con capacidad total para 5,000.000 de litros de agua por minuto, que es el doble de la cantidad de agua de que surte la ciudad de Nueva York. El agua que bombeará esa instalación para ser condensada después, será tomada del llamado Río del Este, al cual irá volviendo tan pronto haya cumplido su misión.

HECHOS DENUNCIADOS AYER EN LA HABANA

Un choque.—En M. Gómez y Arroyo, chocó el auto 6160 que conducía Marcelino Pascual García, vecino de A. Seco 2 con el tranvía 99 de Santos Suárez, Parque Central que guiaba el motorista Díaz Santoyo vecino de Diez de Octubre 587, sufriendo ambos vehículos averías de escasa importancia.

Un tropezón.—Jesús Ramos Fleites, vecino de F. Aguilera 205 fué asistido en el centro de socorros de una herida contusa en la pierna izquierda la que se produjo casualmente en su domicilio al dar un tropezón y caerse al pavimento.

Detención de un ratero.

Radio y Electricidad

A CARGO DE ALBERTO GIRO

LA JUNTA DE ESTA NOCHE EN EL RADIO CLUB DE CUBA

Esta noche a las 9, tendrá efecto en el local social del "Radio Club de Cuba" San Lázaro 58, altos, una importante Junta Directiva.

El Presidente del "Radio Club de Cuba" comandante Casimiro Gumá, ruega a todos los miembros de la Directiva la más puntual asistencia.

NOTAS SOBRE EL HETERODINO

Los Ingenieros del Departamento de Experimentación de la Escuadra Americana en Washington, D. C., han declarado que las señales heterodinas de las estaciones que trabajan con iguales o parecidas longitudes de ondas, se interfieren unas a otras y se basan también en el hecho de que las estaciones que radiodifusan se sienten a distancias mayores de 1.000 millas interfiriendo las señales en los receptores desde cincuenta millas de las estaciones transmisoras.

El coronel C. B. Robbins, Ayudante del Secretario de la Guerra de los Estados Unidos, ha aprobado una petición de la "Tropical Radio Telegraph Company" de Boston, Mass., prorrogando la licencia que tiene esta compañía para mantener una planta transmisora, en Fort Morgan Military Reservation, en Alabama, por un año más que vencerá en Mayo 14 de 1928.

TRANSMISIONES PARA HOY

2-Q-X de José Fernández Suviaur, transmitirá de 8 y media a 11 p. m.
2-W-X de 5 y media a 7 p. m.
2-M-G, de 5 y media a 7 p. m.
2-M-C, de 6 a 8 p. m.
2-W-D, de 8 a 11 p. m.
2-A-Z, del DIARIO DE LA MARINA transmitirá de 10 y media a 12 p. m. las últimas noticias.
2-A-R de Adalberto Alvarez, transmitirá de 8 y media a 11 p. m.

PROGRAMAS EXTRANJEROS

P-C-J-J de la N. V. Philips Radio, Holanda, transmitirá con 302 metros, de 12 a 2 p. m.

W-O-C The Palmer School of Chiropractic, Davenpor, Iowa, 374.8 metros, 800 kilocycles, 500 Watts

A. M.
10 a 10.10—Opening Markets.
P. M.
Noon to 12.57—Brunswick and Victor Record Program.
12.57 to 1.00—Standar Times Signals.
1.00 to 1.10—Weather Forecast and Closing Market Quotations.
4.00 to 5.00—Crescent Hour of Music.
5.30 to 5.40—Davenport Daily Times News Review.
5.40 to 5.45—Baseball Scores.
5.45 to 6.00—Chimes Concert.
6.00 to 7.00—Cities Service Concert Orchestra.
7.00 to 7.30—An Evening in Paris.
7.30 to 8.00—Larry Brier's Tuneful Troupe.
8.00—Correct Time Announcement.
8.00 to 9.00—Musical, NBC Concert Bureau Program.
9.00 to 10.00—Musical Program under the direction of Ruth E. Hollingsworth.
10.00—Weather Forecast.
10.00 to 11.00—Herb Heuer's Orchestra.

W-B-A-L, Baltimore, Eastern Standard Time—285 Meters, 1050 K. C.

4 to 5 p. m.—Salon Music by "The Calvertons".
5 to 5.30—WBAL Sandman Circle. "Schools of Long Ago", told by Lady Baltimore, assisted by the Sandman Songbird.
5.30 to 6 p. m.—Gold Spot Pals (N. B. C.)
6.30 to 7 p. m.—Dixie Circus (N. B. C.)
7 to 7.30 p. m.—Esskay Hour.
7.30 to 8 p. m.—Armstrong Quakers (N. B. C.)
8 to 9 p. m.—Wrigley Hour (N. B. C.)
9 to 9.30 p. m.—Stromberg-Carlson Program (N. B. C.)
9.30 to 10 p. m.— Musical Memories.

Programa de "Radio" que trasmitirá hoy viernes, día 14, la Estación 2MC de la Casa Montenegro y Cía., de 9 a 11 p. m.

Primera parte:

Selecciones de la Opera "Payasos".

Segunda parte:

Selección de la Opera "Bohemia"

HOY, DE 8 a 12 P. M.

La Estación PWX de la Cuban Telephone Company asociada a la Internacional Telephone y Telegraph Corporation de la calle de Broad número 67 en la ciudad de Nueva York, inaugura hoy viernes la primera demostración de una serie de tres (3) demostraciones que celebrará los días 14, 21 y 28 de Septiembre.

Estas demostraciones son dedicadas a los Comerciantes en General e Industriales de Cuba.

Tomarán parte en estas demostraciones los siguientes artistas.

Los Trovadores de Ipana al frente del concertista señor Ezequiel Cuevas.

La popular "Sonora Matancera".

La bien conocida orquesta X al frente de su director señor Mario Beltrán.

El famoso Trío Hernández Asiain compuesto de violín-violoncello-piano.

El señor Aurelio Hernández, violoncellista señorita Lili Hernández, pianista.

Señor Eduardo Hernández violinista-solista.

El señor Arturo Hernández tenor y la señorita Carmelina Pérez soprano y la señora Isabel Garagall de Núñez, pianista acompañante.

El Trío Hernández Asiain tocará el siguiente programa:

Brisas Españolas, Hernández; (para dos violines y piano).

Rapsodia núm. 11, Liszt; (Piano solo para la señorita Lili Hernández).

Sevilla, Albeniz; (Para violín y violoncello).

Capricho Vasco, Sarasate; (Solo de violín y violoncello).

Rondo All'Ongarense, Hayden; (Piano, violín y violoncello).

La Sonora Matancera tocará el siguiente programa:

Matanzas tierra de fuego.
A mi Cuba.
De Oriente a Occidente.
Dios Bendiga Nuestro Hogar.
Yo contigo voy.
Cotorrita.
Fuera-fuera chino.
Estoy ardiendo por tí.
Canta Sonora.

La Orquesta X deleitará a los radioyentes con los últimos fox, vals, y tangos recibidos de la casa Carl Fieber Inc. de Nueva York.

El Cuarteto Hernández tocará las últimas piezas de su extenso repertorio.

Los Trovadores de Ipana tocarán de la manera que tienen acostumbrado a sus radioyentes.

SERA ESCUCHADA POR LA FEDERACION LA OPINION DE LOS MINORISTAS EN LA REFORMA AL SISTEMA TRIBUTARIO

Se convocará a una asamblea citándose a todas las Instituciones detallistas a fin de que expongan sus criterios para después confeccionar el informe que se presentará en breve.

En la tarde de ayer se llevó a efecto la continuación de la Junta Ejecutiva de la Federación Nacional de Detallistas, tratando importantes asuntos, entre ellos la regularización en la concesión de licencias comerciales e industriales y la reforma del sistema tributario.

Al empezar la sesión el señor Secretario dió cuenta del éxito logrado por la Federación en las distintas reclamaciones que por los Impuestos sobre Alcoholes y la Venta Bruta se siguieron a los detallistas de Florida y Morón leyéndose comunicaciones de las Colectividades detallistas de ambas poblaciones dando las gracias y felicitando al máximo organismo minorista. El señor Secretario también dió cuenta que presentó recurso en los cuatro expedientes correspondientes a Asociados del Centro de Detallistas de Morón que aún no han recaído resolución esperándose, por ser iguales que los diez y siete resueltos, resultados favorables.

La Junta designó al señor Lucio Fuentes como Delegado oficial en la Sub-Comisión que estudia la reforma del sistema Tributario, y a propuesta del señor Pérez Manrique fué resuelto convocar a una Asamblea, invitando a todas las Instituciones detallistas, con el objeto de escuchar y conocer todos los criterios y después confeccionar el sistema fiscal que ha de ser presentado a la Sub-Comisión oficial como aspiración de los minoristas en tan importante asunto, pues de esa forma la resolución de la Federación estaría basada en el sentir de la mayoría y tienen participación todas las orientaciones y tendencias. Se acordó que se concediera un término de 15 días para celebrar esa reunión, con el objeto de que los representantes de las diferentes Instituciones puedan recopilar datos y antecedentes, concurriendo no obstante el Delegado oficial a las reuniones que en ese período de tiempo lleve a efecto la Sub-Comisión.

Fué conocida una comunicación del señor Julio Blanco Herrera, Delegado a la Sub-Comisión oficial que ha sido creada por Decreto Presidencial para tratar sobre nuevas industrias, en la que participa su propósito de presentar una propuesta ante dicho organismo pidiendo la creación de una comisión que regularice la concesión de licencias comerciales e industriales con el objeto de evitar el exceso de comercios que es uno de los principales males que vienen sufriendo las clases contribuyentes. La Junta acordó convocar inmediatamente a la Sub-Comisión de la Federación que trata ese importante asunto, poniéndose inmediatamente en comunicación con el señor Blanco Herrera, a quien se acordó darle las gracias por sus atenciones a problema de tanta trascendencia, ha favor de cuya posibilidad ha venido laborando la Federación desde la terminación del IV Congreso. La Sub-Comisión de la Federación está formada por los señores Adelardo Novo, Julio Alvarez Aroos y Juan José de la Riva y los señores Lucio Fuentes, Lorenzo Díaz, Miguel Junco y Antonio Pérez Manrique. Los letrados de esta Sub-Comisión estudian la parte jurídica de la reforma, pues se desea que el intento no vaya a fracasar por dificultades legales, las cuales se vienen solucionando para confeccionar el proyecto definitivo. Ahora esta proposición va tomando cuerpo y es posible que tenga un ambiente favorable y llegue a ponerse en vigencia, pues su principal mérito es que responde a una necesidad generalmente sentida y aceptada.

Por unanimidad se adhirió la Federación a la manifestación que se organiza en honor del General Gerardo Machado, Honorable señor Presidente de la República, acordándose también que el Presidente y Secretario de la Federación lo saluden el día de su onomástico, expresándole las simpatías y adhesión de las clases detallistas de Cuba.

Conociendo la Junta el sensible fallecimiento de la señora Manuela Veira viuda de Pardo, madre del señor Narciso Pardo, vice-Presidente primero de la Federación, acordó remitirle una comunicación expresándole el sentimiento social por tan irreparable pérdida, poniéndose de pie la Junta en tributo de respeto a la desaparecida.

Igual acuerdo de pésame fué adoptado en relación con el señor Enrique San Julián, ex-Tesorero de la Federación, que ha tenido la desgracia de perder a su señora madre, en cuyo pesar lo acompaña sus antiguos compañeros del Ejecutivo federativo.

Después fueron tratados y resueltos distintos asuntos relacionado con la Administración de la Institución, cambiando impresiones, a la terminación de la sesión, algunos miembros de las sub-Comisiones.

DIVERSOS ACUERDOS PATRIOTICOS ADOPTADOS EN LA ULTIMA JUNTA DE LA ACADEMIA DE LA HISTORIA

Fué designado académico de número el Ingeniero señor Juan A. Cosculluela.—Se concedió licencia, por tiempo ilimitado al Dr. Néstor Carbonell. Interesantes informes aprobados

Celebró la Academia de la Historia de Cuba su acostumbrada reunión mensual, presidida por el doctor Tomás de Jústiz, Vicepresidente de la Corporación, y con asistencia de los Académicos Sres. Néstor Carbonell, Francisco de P. Coronado: Juan Miguel Dihigo, Joaquín Llaverías; Salvador Salazar, Emeterio S. Santovenia: Carlos M. Trelles y Antonio L. Valverde.

A esa junta asistió el Gral. Pedro Betancourt, Presidente del Consejo Nacional de Veteranos de la Independencia, que fué objeto de múltiples atenciones por los miembros de la Academia.

Fué leído y aprobado el informe de los Académicos de número Sres. Salazar y Trelles, hecho a petición del señor Secretario de Obras Públicas, acerca de la declaratoria de monumentos nacionales, históricos o artísticos. El doctor Céspedes se propone dedicar su atención a ese importante problema, con objeto de salvar de la desaparición a los edificios, lápidas, etc., que tengan valor histórico, y buscó asesorarse de la Academia para documentarse acerca de la legislación extranjera y de su posible adaptación en nuestra Patria.

Se concedió licencia por tiempo limitado al doctor Néstor Carbonell, con motivo de su viaje a la República Argentina en misión diplomática oficial, y se le comisionó, al propio tiempo, para que en nombre de la Academia visite y salude a la Junta de Historia y Numismática de Buenos Aires, a la Academia Americana de la Historia y al Instituto de Investigaciones Históricas de la Universidad de Buenos Aires.

Acordose hacer constar en acta el sentimiento de la Corporación por el fallecimiento de su Correspondiente en Roma, Prof. Cesare de Lollis, del Instituto 'Cristóforo Colombo' y enviar un expresivo mensaje de condolencia a los familiares del ilustre patriota coronel Francisco de Arredondo y Miranda, recientemente fallecido.

Fué designado el Académico de número Ing. Er. Juan A. Cosculluela, uno de los más altos prestigios de la Arqueología cubana, para que represente a la Academia en el seno de la Comsión que. con iniciativa digna de todo elogio, acaba de constituirse por decreto presidencial, para supervisar las excavaciones, los descubrimientos y los objetos arqueológicos del teritorio nacional.

Se acordó que pasaran al Archivo de la Academia las copias de documentos del Archivo de Indias remitidas ultimamente por el doctor José María Chacón y Calvo, y que sumadas a las anteriores alcanzan casi al medio millar. También se resolvió que pasaran a la custodia del señor Archivero, las copias de documentos del propio Archivo de Indias, que en número de más de setecientas ha regalado a la Corporación el doctor Néstor Carbonell.

Se dió cuenta con el resultado de la subastilla convocada entre las principales casas editoras para la impresión de la 'Historia documentada de la Conspiración de los Soles y Rayos de Bolívar", del doctor Roque Garrigó, de la "Historia de San Cristóbal de la Habana' en el siglo XVII', de la Srta. Irene A. Wrighy, y en atención a que el precio por página ofrecido por la imprenta 'El Siglo XX', de los señores A. Muñiz y Hno. era mucho más ventajoso que el de los demás licitadores. se acordó adjudicarle la subasta y encargarla del trabajo.

Se acordó poner a la venta en las principales librerías de esta Capital el primer tomo del 'Léxico cubano' del doctor Juan Miguel Dihigo, al precio de dos pesos el ejemplar. La obra forma un hermoso volúmen de 482 páginas. con prólogo del insigne lingüista Julio Cejador y contiene todos los cubanismos de la letra 'A', cuidadosamente anotados y comentados por el sabio Profesor de Filología y Lingüística de nuestra Universidad. La Academia, a esta obra. como a los dos tomos de la 'Historia de la Habana en el siglo XVI' que publicó hace varios meses y que están a la venta en las librerías importantes. les ha fijado precios mínimos, pues su único propósito, es el de poder allegar los recursos necesarios para acometer la publicación de otros valiosos trabajos históricos.

Fué leído y aprobado un interesante informe del Académico Dr. Francisco de P. Coronado, acerca de la importancia histórica del Castillo de la Loma, cuyas ruinas se conservan en Puerto Padre, y se acordó publicarlo en el número de los 'Anales' correspondientes al año en curso.

Quedó diferido para la próxima sesión el pronunciar el fallo del concurso anual de 1928, y se acordó convocar para el del año 1930, cuyo tema será "Historia documentada de los movimientos revolucionarios por la independencia de Cuba desde 1848 hasta el 1851".

Sociedades Cubanas

TRANSFERIDA SU EXCURSION PARA EL DIA 23.—En virtud de ciertas dificultades que se le han presentado a la comision que venía organizando la excursión del próximo domingo 16, ésta ha sido transferida para el domingo 23, para cuyo efecto la Directiva del Club Habanero se reunirá en sesión ordinaria el próximo viernes 14, para fijar el lugar y demás detalles.

El Presidente del Club Habanero me comunica que el día 14 del corriente mes se celebrará junta directiva en los salones del Foment Català, a las 9 de la noche, y me ruega lo comunique a los directivos para que no dejen de asistir, pues en esta junta se tratarán asuntos de suma importancia.

MAÑANA, "LA NOCHE EN EL MAJESTIC".—Al fin, mañana sábado se celebrará en la linda terraza del Hotel de Belascoain 6, el gran baile que tan bien organizado tiene la Juventud Habanera.

Numerosos son los alicientes que presenta este baile, el que será el primero de esta sociedad, cuya especialidad consiste en las matinées.

En todo el día de hoy serán atendidas por el teléfono U 1931 A 6582, cualquier informe relacionado con el baile o la solicitud de invitaciones y entradas.

Como ya saben nuestros lectores, por un acuerdo especial entre los Presidentes de esta sociedad y del A. B. C., los socios abecedarios pueden disfrutar de esta fiesta, presentando el recibo del mes de septiembre.

Un lisonjero triunfo le deseo a la Juventud Habanera.

LICEO DE PUENTES GRANDES.—El próximo domingo 16, celebrará esta sociedad una matinée bailable en su local social de Real número 138.

Es grande el interés que demuestran las damitas asiduas concurrentes a este club, por esta matinée, en la que tocará una afamada orquesta y un buen sexteto.

Las invitaciones para damas pueden ser solicitadas en la Secretaría del Club hasta las diez de la noche.

LAS FIESTAS DEL CENTRO MEXICANO.—Mañana se celebrara en el local social de los aztecas, B entre 27 y 29, una velada para conmemorar el aniversario de la independencia de México.

La velada, que será artística-literaria, se verá favorecida con la presencia de numerosas personalidades mexicanas que residen en esta ciudad.

Los nombres de los artistas mexicanos que tomarán parte en esta fiesta los daré a conocer mañana.

El domingo 16 harán una gran excursión al pintoresco San Francisco de Paula, partiendo del Parque Central a las 12 del día y regresando al mismo sitio a las 7 de la noche.

Tocará en esta fiesta el Sexteto Boloña y el jazz band The Hapies.

El clásico mole, las garnachas, enchiladas, chalupas, taquitos y otros platos mexicanos, serán servidos por un grupo encantador de chamaquitas.

UNA GRAN MATINEE EN EL CARMELO.—El próximo domingo 16 tendrá lugar en esta hermosa terraza, dos acontecimientos que harán furor entre el elemento bailador. La sociedad El Carmelo, que tiene su local en esta terraza, hace todos los preparativos imaginables para que estas fiestas alcancen su máximo esplendor.

Tres incomparables orquestas habaneras interpretarán los bailables más modernos durante la tarde y la noche con varios estrenos del popular maestro Emilio Parada, Banda Lalín y sexteto Yara.

Además, las damas y damitas serán obsequiadas en esta fiesta con un abanico muy valioso y muy de moda, que será rifado por la Directiva entre ellas. A la entrada del salón les será entregado el número que les dará derecho a la rifa completamente gratis.

Así que no deje de asistir a esta gran fiesta y si no tiene entrada solicítela inmediatamente al teléfono A 8537.

ULTIMA NOTA.—Para el Olimpia Sporting Club.—Mañana se celebra el primer baile que esta sociedad ofrece bajo la dirección de su nueva comisión de fiestas.

Baile esté llamado a revestir los mejores caracteres.

El lindo home del Olimpia lucirá radiante.

A un club que cuenta con todas las simpatías de nuestras remosas féminas, es fácil augurarle un sonado triunfo.

El que le deseo de veras.

Enrique PORTO.

POSPUESTA PARA LOS DIAS 28, 29 Y 30 DE NOVIEMBRE LA FIESTA PARA EL GRAN CERTAMEN INTER-ANTILLANO

Acuerdo del Ateneo Puertorriqueño, con motivo de la conmemoración del Día de la Raza.—Al posponerse el acto se tiene en cuenta el aniversario de la Independencia de este país

Para la celebración de la Fiesta con motivo del gran Certamen Inter-antillano, en conmemoración del Día de la Raza.

Por razón del número extraordinario de trabajos recibidos para el Certamen Inter-antillano, excediendo su éxito a todo cálculo, exige necesariamente esta circunstancia, un lapso de tiempo mucho mayor, para poder el Jurado calificador estudiar y dictaminar definitivamente acerca de los mismos; y en razón además, de las dificultades en las vías de comunicación entre San Juan y la Habana, y teniendo en cuenta la ardiente lucha de la presente campaña electoral que la absorbe todo en nuestro país, el Ateneo Puertorriqueño ha acordado posponer la fecha de la celebración del Certamen que para solemnizar el Día de la Raza, se había anunciado para los días 12, 13 y 14 de Octubre del corriente año.

Y para que la expresada fiesta, dada la extraordinaria importancia y gran relieve público que ha adquirido en todas las Antillas invitadas, tenga aquel grado de lucimiento que le corresponde, tratándose de un acto cultural, que ha de tener resonancia en toda la América, constituyendo como constituye, un motivo singular para ponerse de manifiesto y que resplandezca en toda su magnífica refulgencia la cultura de estos tres pueblos hermanos en la raza y en el ideal, fecha que además ha de hacer época en la historia del Ateneo Puertorriqueño, por la presente se pospone dicha fiesta para la celebración del Certamen Literario-Científico Sociólogo Inter-antillano, en conmemoración del Día de la Raza para los días 28, 29 y 30 del próximo mes de Noviembre del corriente año 1928.

Al hacer esta transferencia de fechas, el Ateneo Puertorriqueño ha tenido en cuenta, además el notabilísimo hecho histórico del descubrimiento de Puerto Rico ocurrido en noviembre 1493, acontecimiento extraordinario para estas tierras Antillanas, y para toda la América, que no puede pasar desapercibido en una fiesta de esta naturaleza.

Así mismo, y con motivo de este cambio de fechas, para la fiesta antes expresada, el Ateneo ha acordado extender el plazo para la presentación de trabajos al certamen hasta el día 30 de Septiembre corriente, dando, de este modo, una mayor y más amplia oportunidad a todos los poetas, escritores, publicistas y hombres de ciencia de Santo Domingo, Cuba y Puerto Rico que deseen concurrir a tan noble justa del pensamiento.

San Juan P. R. Septiembre 1, de 1928

M. Benitez Flores,
Presidente del Ateneo.

LA ASAMBLEA DE LA HERMANDAD FERROVIARIA

La Unión de Dependientes de víveres continúa celebrando asambleas en diversos barrios

Para esta noche ha sido convocada la asamblea de la Hermandad Ferroviaria, Delegación Dos, que fué suspendida en días pasados por enfermedad del secretario. El acto dará comienzo a las nueve, en el local de Concha y Ensenada.

Se exigirá a los asistentes el recibo del mes de julio, para tener acceso al local.

LA UNION NACIONAL DE DEPENDIENTES DE VIVERES

Cumpliendo los acuerdos de la Junta General, la Directiva de la Unión de Dependientes de Víveres, secundada eficazmente por la Comisión de Propaganda, continúa celebrando las asambleas acordadas en los distintos barrios de esta capital, para la designación de los delegados que han de representar a la colectividad y las comisiones encargadas de procurar la asociación de todos los dependientes del ramo.

DOS COMPAÑIAS DE FIANZAS HAN SIDO REQUERIDAS

Se las emplaza a depositar distintas cantidades. — Noticias de la Intervención General

El Interventor doctor Aurelio Méndez, ha requerido a las Compañías de Fianzas "La Central", "Unión Agrícola" y "Compañía Nacional de Fianzas" para que dentro del plazo de 72 horas depositen en la Pagaduría de Comunicaciones las cantidades de $664-35, $650-00 y $607-75, moneda oficial, a que ascienden las fianzas prestadas por dichas Compañías a favor de los señores Santiago Espino, Antonio Caraballo y Cía., y Manuel Díaz Gutiérrez, respectivamente, para garantizar el fiel cumplimiento de todas y cada una de las obligaciones contraídas en los pliegos de condiciones que sirvieron de base para la subasta de postes para los tendidos telegráficos que tuvo efecto en la Secretaría de Comunicaciones el día 28 de Noviembre de 1927, en virtud de que no obstante haber resultado adjudicatarios parciales de dicha subasta los citados señores y a pesar de las notificaciones que al efecto se les hicieran, no han concurrido a firmar el contrato respectivo.

A las citadas Compañías se les previene por el Interventor, que de no efectuar el ingreso de las cantidades expresadas, se procederá como indica el Artículo 418 de la Ley del Poder Ejecutivo.

LOS REPAROS A LA ADUANA

El Interventor General se ha dirigido al Administrador de la Aduana de la Habana, disponiendo que, de acuerdo con la Circular de la Secretaría de Hacienda núm. 16 de 14 de Abril de 1909, cuando los reparos deducidos por la Intervención General no sean impugnados por los importadores, se proceda al inmediato cobro de los alcances.

ASUNTOS MUNICIPALES

En la Intervención se ha recibido la Liquidación general de Presupuestos de 1927 a 1928 del Municipio de Antilla, el Presupuesto ordinario de 1928 a 1929 del Municipio de San Juan de los Yeras y un certificado de acuerdo con la Ley de Becas de 17 de Febrero de 1926 del Municipio de Bejucal.

SUCESOS DE POLICIA

Al dar cranque.—Benjamín Vallina Riestra chauffeur y vecino de Italia 101, fué asistido en la Quinta Covadonga de una herida contusa en la región infra orbitana derecha, de carácter leve, la que sufrió en la puerta de su domicilio al dar cranque a su auto y escaparsele la manivela lesionándole.

Riña y lesiones.—El vgte. 803 condujo a la estación a Juan Veloso Casas, vecino de Bélgica 9 y a Celestino González Esperón de P. de Martí 99 a los que sorprendió en riña frente al domicilio de este ultimo. Ambos fueron asistidos en el centro de socorros de prima fuerza de lesiones leves que mutuamente se produjeron.

Riña.—El vgte. 535, condujo a la estación a Emilio Castillo Luis, encargado y vecino de la casa Figuras 131 y a Armando Martínez Montenegro vecino del mismo lugar a los que sorprendió en riña en Figuras y Diaria.

Mordedura de perro.—Elena Roldán Aguiar vecina de Bélgica 18 fué asistida en el centro de socorros de desgarraduras de la piel en ambas piernas las que le produjo al morderla un perro callejero cuando transitaba por Bélgica y Gloria.

Un resbalón.—Georgina Acosta Pérez, vecina de Gloria 93 fué asistida en el centro de socorros de lesiones leves, que sufrió en su domicilio casualmente al resbalar y caerse de sus pies al pavimento.

Un choque.—En M. Gómez y Cárdenas, chocó el omnibus 41845 que guiaba José Aurelio Valdés, vecino del Paradero de la Lisa, con el auto que conducía Waldo Nieto Fernández vecino de la Avenida del Oeste 12 sufriendo ambos vehículos averías de escasa importancia.

Por dejar la puerta abierta.—Olga González, vecina de Rayo 28 denunció que en un momento que estuvo fuera de su habitación habiendo dejado la puerta entreabierta, penetraron en la misma y le hurtaron una maleta en la que guardaba ropa por valor de $48.

Quemaduras casuales.—En el primer Centro de socorros fué asistido de quemaduras menos grave en la conjuntiva ocular derecha Jesús Boo Barreiro vecino de Picota 31, las que sufrió casualmente en su domicilio al destapar una botella de salfumán y saltarle un poco de este líquido dentro del ojo.

LOS EXAMENES DEL 15 DE LOS CORRIENTES

A los alumnos oficiales de preparatoria y de Geografía e Historia Universales

Todos los alumnos del Curso Preparatorio que por distintas causas, y que lo han justificado en tiempo, no pudieron pasar su examen final, se presentarán el día 15 de los corrientes a las 8 y media a. m. (ocho y media de la mañana).

Los alumnos que no se presenten por este aviso se entenderá que abandonan dichos estudios por este curso.

GEOGRAFIA O HISTORIA UNIVERSALES

Todos los alumnos de Geografía e Historia Universal de las Enseñanzas Oficial, Incorporada y Libre, que han justificado en tiempo su falta de asistencia a los exámenes anteriores, se presentarán en la Secretaría del Instituto a las 9 (nueve de la mañana) del día 15 de los corrientes, sábado, para acreditar su derecho.

Una caida.—Al caerse al pavimento casualmente en el patio de su domicilio María Nicolasa Diaz Diaz, vecina de Tejadillo 25, se produjo lesiones leves de las que tuvo que ser asistida en el centro de socorros.

REUNION SOBRE EL FARO A COLON EN STO. DOMINGO

La Comisión Nacional Cubana será presidida por el mayor gral. Pedro Betancourt

El Subsecretario de Estado doctor Miguel Angel Campa dió posesión en la mañana de ayer a los señores General Pedro Betancourt, General M. Piedra, Coronel F. López Leiva, doctor Juan Ramón O'Farrill y Miguel Angel Carbonell de los cargos de Miembros de la Comisión Nacional Cubana para cooperar con la Unión pan-americana a la efectividad de la resolución de la Quinta Conferencia Internacional Americana, referente a la erección en Santo Domingo, República Dominicana, del Faro de Colón, para que fueron designados por el Honorable señor Presidente de la República por Decreto de fecha 29 de agosto último.

Reunidos los comisionados fueron elegidos para Presidente el Mayor General Pedro Betancourt y Secretario Miguel Angel Carbonell.

A fin de encauzar la labor a realizar por la Comisión, esta designó a Miguel Angel Carbonell para que estudiase los antecedentes y propusiese en próxima junta la ruta a seguir. La Comisión ha establecido su oficina en la Dirección de la Oficina Pan-Americana.

DR. BERNARDO CRESPO

Desde hace algunos días no concurre a sus oficinas de la Secretaría de Agricultura, a causa de hallarse padeciendo una molesta dolencia, el doctor Bernardo Crespo, jefe de la Sección de Veterinaria y Zootecnia.

Con tal motivo, aunque la enfermedad que sufre el doctor Crespo no es de gravedad, ha sido visitado por numerosos amigos y compañeros de la Secretaría.

Le deseamos al querido amigo y compañero (el doctor Crespo es director de la Revista "Agricultura y Zootecnia") un pronto y total restablecimiento.

REVESTIRA GRAN IMPORTANCIA LA ASAMBLEA INTER-PROVINCIAL DE COLONOS DE CAMAGÜEY, EL DIA 25

Se tratarán en ella todos los problemas que afectan a la Asociación Nacional de Colonos y a ese acto concurrirán valiosas delegaciones de las sociedades de las provincias

Por los informes que venimos recogiendo, va a tener extraordinaria importancia la gran Asamblea inter-provincial de Colonos que va a celebrarse en Camagüey el día 25 del corriente.

A ese acto concurrirán nutridas y valiosas representaciones de todas las provincias, con sus Presidentes Provinciales al frente de ellos y el acto será presidido por el señor José Hill, Presidente de la Asociación Nacional, que embarcará próximamente para Camagüey con ese objeto.

En esa Asamblea tratarán con amplitud y entusiasmo todos los problemas en que la Asociación Nacional de Colonos actuando, en perfecta compenetración con todos los organismos de la Asociación, que vienen demostrando una cohesión extraordinaria y respaldando de manera absoluta y unánime, la tesonera labor de su Presidente, señor Hill; ese hombre, todo energía, constancia y decisión, que unidos a su capacidad y perfecto conocimiento de los problemas que a los Colonos afectan, viene laborando con tan brillantes resultados en defensa de los Colonos.

La Asociación Nacional de Colonos es hoy una fuerza económica perfectamente organizada y muy hábilmente dirigida, que ha logrado en un plazo brevísimo, éxitos rotundos y ha obtenido una personalidad que ha sido forzoso reconocerle.

Ahora se lanza la Asociación Nacional de Colonos a una demostración y prueba muy importante y trascendental. Se proponen concurrir a los próximos comicios del 1º de Noviembre, llevando una insignia o distintivo que será un lazo verde en el brazo, para hacer una demostración pública de su poderosa fuerza electoral, sin partidarismos políticos que la empequeñecerían y recabar así, por los medios legales y cívicos, la debida actuación de los Poderes Públicos y el remedio para sus necesidades.

Al efecto, el señor Hill, que se ha puesto personalmente frente de este movimiento, ha anunciado al Honorable señor Presidente esta decisión de los Colonos, que ha merecido calurosos plácemes y felicitaciones del Ejecutivo Nacional, como puede verse por la siguiente carta, que les ha dirigido y que por su importancia copiamos:

Habana, Septiembre 11, de 1928.

Señor José Hill.
Presidente Zayas 114.
Presidente de la Asociación Nacional de Colonos,
Habana.

Muy señor mío y amigo:

Me es grato dar cumplimiento al encargo que acaba de darme el Honorable señor Presidente, con motivo de los propósitos que usted le hizo conocer, en su condición de Presidente, de la Asociación Nacional de Colonos, y en relación con las próximas elecciones del 1º de Noviembre.

Efectivamente, el Honorable señor Presidente, se ha mostrado muy complacido con el proyecto de esa Asociación, de organizar sus numerosos y valiosos elementos para hacerlos concurrir efectivamente y con signos o enseñas que los identifiquen, a los Colegios Electorales para ejercitar el sagrado derecho del sufragio.

El Honorable señor Presidente me encarga expresamente que felicite a usted y a todos los componentes de esa Asociación por su patriótica iniciativa, y que les exprese su sincero deseo de presentarles toda la ayuda y cooperación que de él y de las demás autoridades y organismos oficiales dependa, a fin de que puedan realizar de la manera más cabal y perfecta, tan hermoso propósito.

Cumplido el encargo del Honorable señor Presidente, me es grato repetirme de usted muy atento amigo y s. s.,

(F.) Viriato Gutiérrez.

Los Colonos continúan, pues, laborando intensamente en su defensa y vienen haciéndolo con tanta habilidad, constancia y energía que empezamos a creer en su definitivo triunfo.

Si los Colonos responden al llamamiento de su Ejecutivo Nacional y en las próximas elecciones demuestran que son una fuerza grande y bien organizada, habrán ganado la decisiva batalla para ellos.

FOLLETIN 57

El HIJO DE TARZAN

NOVELA

POR

EDGAR RICE BURROUGHS

TRADUCCION DE

EMILIO M. MARTINEZ AMADOR

De venta en las librerías "La Moderna Poesía", Pi y Margall 135 y "Cervantes", Avenida de Italia Núm. 62.

(Concluye)

la joven sentía con sinceridad; pero no era el pesar de una mujer que se ve separada de lo que más quiere.

—Lo siento de veras —dijo sencillamente. —Había querido hacerme un grandísimo agravio; pero lo reparó con creces antes de morir. Hubo una época en que me figuré amarle. Al principio no era más que la fascinación que ejercía en mi alma un tipo para mí nuevo; luego sentí respeto hacia el hombre valeroso que tuvo la valentía moral de confesar un pecado y el valor físico de afrontar la muerte cara a cara para reparar el daño que había hecho. Pero no era amor. No he sabido lo que es amor hasta enterarme de que Korak vivía— terminó, volviéndose hacia el muchacho con una sonrisa en los labios.

Lady Greystoke levantó inmediatamente la vista para contemplar los ojos de su hijo, del hijo que algún día llegaría a ser lord Greystoke. No pasó por el espíritu de la dama el menor pensamiento acerca de la diferencia de posición y origen de la muchacha y de Jack. Para ella Meriem era verdaderamente digna de un rey. Lo único que necesitaba saber era si Jack quería en efecto a aquella huérfana árabe.

La expresión de los ojos de Korak respondió a la pregunta formulada por el corazón de la madre, que echó los brazos al cuello de ambos jóvenes y los besó una docena de veces a cada uno.

—¡Ahora sí— exclamó —que tendré de veras una hija!

Fatigosa eran las varias jornadas que los separaban de la misión más próxima; pero sólo esperaron en la finca unos cuantos días para descansar y hacer los preparativos del gran acontecimiento antes de emprender el viaje. Y una vez que se celebró en la misión la ceremonia del matrimonio, tomaron el camino de la costa donde se habían de embarcar para Inglaterra. Aquellos días fueron los más maravillosos de la vida de Meriem. Ni siquiera vagamente había soñado con las cosas prodigiosas que le reservaba la civilización. El gran océano y el cómodo vapor la llenaron de una especie de pavura. El ruido, el bullicio y la confusión de una estación de ferrocarril inglesa la asustaron positivamente.

No llevaban más de una semana en su casa de Londres cuando lord Greystoke recibió noticias de su amigo de tantos años, Paul D'Arnot.

Las noticias revestían la forma de una carta de presentación que le entregó cierto general Armand Jacot. Lord Greystoke recordaba este nombre. No podía dejar de recordarlo todo el que estuviera familiarizado con la historia moderna de Francia porque el general Jacot era en realidad el príncipe de Cadrenet, el acérrimo republicano que se negaba a usar, ni siquiera por cortesía, un título que llevaba perteneciendo a su familia nada menos que cuatrocientos años.

—Los príncipes no tienen puesto en una república— solía decir el general.

Lord Greystoke recibió en su despacho a aquel soldado de nariz aguileña y mostacho gris, y al cabo de una docena de palabras los dos hombres habían contraído una estimación mutua que había de durar toda la vida.

—He venido a usted —le explicó el general Jacot —porque nuestro querido almirante me ha dicho que no hay nadie en el mundo que esté más enterado que usted de cuanto se refiere al Africa central. Permítame que le refiera el caso desde el principio. Hace muchos años me robaron a mi hijita, cuando estaba yo sirviendo en la legión extranjera de Argelia. El hecho se debió probablemente a unos árabes. Entonces hicimos todo lo que el amor, el dinero y aun los recursos del gobierno podían conseguir para descubrirla; pero todo fué en vano. Se publicó su retrato en los principales periódicos de todas las grandes ciudades del mundo; pero no logramos encontrar ni hombre ni mujer que la hubieran vuelto a ver desde el día en que desapareció misteriosamente. Hace una semana llegó a Paris un árabe, que decía llamarse Abdul Kamak, y me aseguró que había encontrado a mi hija y que podía conducirme a ella. En seguida me lo llevé a ver al almirante D'Arnot, que, según mis noticias, había viajado por el Africa central. El relato de Abdul Kamak indujo al almirante a creer que el lugar donde se hallaba cautiva la joven blanca a quien el árabe creía mi hija, no está lejos de las posesiones africanas de usted... y me indicó que acaso usted supiera si existía semejante joven cerca de sus estados.

—¿Qué pruebas le dió a usted el árabe de que se trataba de su hija? —preguntó lord Greystoke.

—Ninguna —contestó el general— y por eso pensamos que sería mejor consultarle a usted antes de organizar la expedición. El hombre no tenía más que un retrato viejo de mi hija, en cuyo reverso estaba pegado un recorte de periódico que

Jurisprudencia

MATERIA CONTENCIOSO - ADMINISTRATIVA. SENTENCIA Nº 142 DE 30 DE JULIO DE 1928.

EL Ministerio Fiscal en representación de la Administración General del Estado promovió recurso contencioso- administrativo a fin de que se revocase una resolución dela Junta de Protesta. La Sala de lo Civil de la Audiencia declaró sin lugar la demanda.

Interpuesto recurso de casación por el Ministerio Fiscal éste fué declarado con lugar por el Tribunal Supremo mediante los siguientes fundamentos.

Siendo Ponente el Magistrado Federico Edelman y Rovira.

CONSIDERANDO que el fallo recurrido según aparece de la lectura de sus fundamentos de derecho se basa exclusivamente en no haber invocado el Fiscal por modo expreso la ley o disposición administrativa que crea a favor del Estado el derecho alegado en este pleito; y como tal afirmación resulta en desacuerdo con lo que aparece de la demanda contenciosa en la que se afirma explícitamente que la resolución de la Junta de Protestas prescindió de lo establecido en la circular número de cuatro de Enero de mil novecientos veintiseis en la que se estableció la correcta interpretación de la regla décima de la disposición tercera del Arancel y se interesó claramente que la mercancía importada fuese aforada por la Partida cincuenta y ocho del mencionado Arancel, hácese patente la infracción por el fallo recurrido de los artículos de la Ley de lo Contencioso-Administrativo que se citan en el único motivo del recurso, el que en consecuencia debe ser declarado procedente casándose y anulándose la sentencia recurrida, sin hacer especial condenación de costas.

En la segunda sentencia declara con lugar el recurso contencioso- administrativo interpuesto por el Ministerio Fiscal por los siguientes fundamentos:

CONSIDERANDO que teniendo por objeto la presente demanda contencioso-administrativa la revocación de la resolución número diez y ocho mil setecientos cincuenta y cinco de la Junta de Protestas, que dispuso que los artículos de hierro forjado esmaltado e hilo de cáñamo pagasen sus derechos arancelarios por su peso neto legal, clasificándose el envase exterior por su correspondiente partida, hácese evidente la procedencia de dicha demanda ya que el aforo dispuesto en la resolución de la Junta de Protestas se aparta de lo ordenado en la Disposición tercera de los Aranceles de Aduanas cuyo recto sentido es el que le viene atribuido en la circular de cuatro de Enero de mil novecientos veintiseis, de cuyas razones aparece que a pretexto de aplicarse la Regla décima no debe tenerse como práctica aceptable que con mercancías de importancia por su clase y valor así reputadas en el comercio, se simule la importacion dentro del mismo envase, de otras de peso y valor insignificantes; debiendo ser aforadas cuando esto se verifique en la forma dispuesta en la referida circular, que fué por la que la Aduana aforó los artículos de hierro esmaltado importados por los señores Capestany Garay y Compañía y cuyo aforo dió causa a la resolución de la Junta de Protestas impugnada en este pleito contencioso-administrativo. ...

CONSIDERANDO que en tal virtud es de reconocerse la procedencia del recurso contencioso-administrativo interpuesto por la Administración General del Estado, en razón a haberse vulnerado el derecho administrativo preestablecido a su favor, relativo al aforo de mercancías importadas a que es refererite; y en consecuencia declarado con lugar, revocando la resolución de la Junta de Protestas ante la que ha sido establecida; y subsistentes en lugar de la misma, el aforo de las referidas mercancías en la forma en que lo practicó la Aduana, sin hacer pronunciamiento sobre costas.

Vistos los artículos primero, sesenta y uno y noventa y tres de la Ley de lo Contencioso -Administrativo, y el cuatrocientos treinta y ocho del Reglamento la partida cincuenta y ocho del Arancel vigente en el momento de la importación de mercancías.

CITACIONES, SENTENCIAS, SUBASTAS Y EMPLAZAMIENTOS EN LOS JUZGADOS DE PRIMERA INSTANCIA DEL PARTIDO

Relación de las últimas disposiciones dictadas en los distintos juicios que se siguen contra personas declaradas en rebeldía o que no acuden para notificarse.

Juicios presentados. — La American Agricultural Chemical Company ha demandado ayer a los señores Francisco López y López, Castor María Hernández y José Rodríguez, correspondiendo los juicios a los Juzgados de Primera Instancia del Oeste, Este y Centro, respectivamente.

También correspondió al Juzgado del Este una demanda presentada por Luther Quilan Auto Co., contra Carlos Manuel Serrano y Pérez, para la rescisión de un contrato de compra-venta.

Juzgado de Primera Instancia del Centro. — Por sentencia de fecha de anteayer, dictada ante el secretario Abelardo Piedra, fué declarada sin lugar la tercería de mejor derecho interpuesta por José García y García en el juicio seguido por Hijos de Felipe González contra la sociedad García y Cuesta, condenando al tercerista a pagar las costas de la demanda, como litigante temerario y de mala fe.

Juzgado de Primera Instancia del Almendares. — Por edicto de fecha de ayer el secretario Hermógenes Giménez emplaza a la sociedad Suárez y Rodríguez, al señor Angel Rodríguez y al señor Amalio Suárez y Suárez o a los herederos o causahabientes de este último, demandados por Joaquín Peñori Rodríguez.

—Por edicto de fecha 12, el propio secretario cita para las nueve de la mañana del día 20 del corriente a la Volga Engeeniring Trading Company demandada por José País, para el reconocimiento de unas firmas.

—También por edicto de fecha de ayer, el propio secretario anuncia para las nueve de la mañana del día 28 del actual, la subasta de mercancía y mobiliario por valor de $1.874.32, embargadas a José Lafuente, por L. García y Compañía, para el cobro de unas obligaciones.

Juzgado de Primera Instancia del Norte. — Por edicto de fecha de ayer el secretario Andrés García cita para las nueve de la mañana del día 28 del actual al doctor José Manuel Pérez, representante del obrero Carlos Blanco Ruiz, que ha presentado una reclamación por accidente del trabajo.

—Por edicto de igual fecha, el propio secretario hace saber al doctor Antonio A. Vázquez Botama, representante de Matilde Guex, en la protocolización del testamento ológrafo de Juan Sureda Gómez, que debe informar al Juzgado sobre si el testador ha dejado o no legítimos ascendientes, para citarlos.

—Por edicto de igual fecha, el mismo secretario hace saber a Guillermo Chi y Quintana que se ha decretado el embargo de bienes de su propiedad en cuanto sean suficientes para el pago de las costas del recurso de alzada establecido por Sabino Urquiaga y Quintana contra el acuerdo del Consejo de familia de la incapacitada Eulogia Quintana.

—Por edicto de igual fecha, el propio secretario hace saber que María Teresa Cuervo y Pérez viuda de Curtil, promueve diligencias para que se declara a sus hijas Rosaura y Enriqueta Curril y Cuervo, herederas de su hermana María Luisa, que falleció a los doce años de edad, el 21 de julio de 1902.

Juzgado de Primera Instancia del Sur. — Por edicto de fecha 10, el secretario Arturo Rauchmann anuncia para las diez de la mañana del día 16 de octubre entrante, la subasta de una casa en Inquisidor, tasada en ciento veinte mil pesos, que le fué embargada a Enrique González Muñoz por Alfonso Gómez Mena, para el cobro de un crédito hipotecario.

—Por edicto de igual fecha, el propio secretario requiere a Mercedes, Francisca, Oscar y Josefina Ortiz y Arrufat y Rosa Ortiz y Martínez para que dentro del término de treinta días abonen a Julio y Alberto Ugarte y Smith, las responsabilidades que éste les reclama, bajo apercibimiento de rematar sus bienes si así no lo efectúan.

—Por edicto de fecha de ayer, el secretario Francisco Abeillé hace saber a Ambrosio Suero, demandado por Elisa Ocanto, que se ha ordenado unir a los autos del juicio un escrito presentado con un ejemplar de la Gaceta Oficial.

—Por edicto de igual fecha, el propio secretario hace saber al doctor Guillermo Pérez Arteche, representante de Rita Elena Corona, demandada por Angel Aguilera, que evacuado el trámite de conclusión con el demandante, se continuará con su representada.

—Por edicto de igual fecha, el mismo secretario hace saber a Gustavo Mejías, demandado por B. Barreras, S. en C., que se ha ordenado unir al juicio una carta orden y una certificación recibidas así como el cumplimiento de lo que en aquella se dispone.

—Por edicto de igual fecha, el mismo secretario hace saber a Damián Suárez, demandado por Zoila Rubio, que se ha ordenado la entrega del juicio a ambas partes por separado para que concluyan, por escrito, el resumen de pruebas.

Juzgado de Primera Instancia del Este. — Por edicto de fecha 12, el secretario Adolfo de Miguel anuncia para las diez de la mañana del día 22 de los corrientes la subasta de un taller de lavado en Jesús Peregrino, tasado en tres mil cuatrocientos pesos, que le fué embargado a Francisco González y Martínez por Victoria Morales y Baluja, para el cobro de unas obligaciones.

—Por edicto de igual fecha, el secretario Diego Rodríguez anuncia para las nueve de la mañana del día 27 la subasta de bienes muebles por valor de $792.60, embargados a Medelco Ilieff por Celestino Ordieres y Moreda para el cobro de unas obligaciones.

Juzgado de Primera Instancia del Oeste. — Por edicto de fecha 10 el secretario Carlos Echevarría cita para las ocho y treinta de la mañana del día 19 de los corrientes a Camila López Blanco, demandada por Juan Costa Lamelas.

UN ASIATICO HA PRETENDIDO AYER DARSE MUERTE

Una señora denuncia ante la policía secreta que un hijo suyo ha desaparecido

Ayer tarde fué asistido en el Hospital Municipal de una grave herida incisa en el cuello, el asiático Con Man Jong, de Cantón, vecino de Manrique 114, que con una navaja barbera de cabo negro que fué ocupada, se dió un terrible tajo en el cuello. El estado del asiático es desesperado, creyendo fallezca por tener seccionada la tráquea.

Varios compatriotas del herido que le vieron tendido en la cama de su habitación ensangrentado, le recogieron llevándole a Emergencias y avisando a la Policía. Declararon que creían había atentado contra su vida por su mal estado de fortuna, no trabajando y hallándose en apurada situación económica.

Desaparecido. — Denunció a la Policía la señora Rosario Queser, vecina de Puerta Cerrada 51, que su hijo Gilberto Quesser Sandoval ha desaparecido de su casa temiendo le haya ocurrido alguna desgracia.

Robo. — En la casa San Lázaro 200, domicilio de la señora Marta Suárez García, robaron en las últimas horas de la madrugada de ayer varias prendas y pieles cuyo valor ignora de momento pero que exceden de 50 pesos.

Cheques sin fondos.— Denunció en la Judicial ayer José Fernández Rivero comerciante del Mercado de Tacón, que Juan Meyer le dió en pago de mercancías un cheque por valor de 50 pesos contra el banco National City, sin tener fondos en dicha institución.

CRONICA DE TRIBUNALES

EL Supremo ha Declarado Sin Lugar Las Apelaciones Establecidas Contra la Candidatura Presidencial Unica Acordada Por Los Partidos Liberal Conservador y Popular

EL SUPREMO PUSO AYER EL FATIDICO "GUARDESE Y CUMPLASE" EN EL CASO DEL REO DE MUERTE RICARDO ESCALONA RIVERO, QUE SERA EJECUTADO EN SANTIAGO DE CUBA.—CONOCERA PROXIMAMENTE DICHO TRIBUNAL DEL PROCESO DE PENA DE MUERTE IMPUESTA A EDUARDO ORTIZ, AUTOR DE UN CRIMEN COMETIDO EN MANZANILLO. — LA AUDIENCIA HA ORDENADO LA REPOSICION DE UNA EMPLEADA DE LA JEFATURA LOCAL DE SANIDAD DE MATANZAS.—TAMBIEN HA REVOCADO LA AUDIENCIA UNA RESOLUCION DICTADA POR LA COMISION DEL SERVICIO CIVIL

EN EL SUPREMO

Sin lugar las apelaciones contra la candidatura Presidencial única

La Sala de lo Civil y de lo Contencioso administrativo del Tribunal Supremo, por sentencia de ayer, ha resuelto las apelaciones establecidas por el señor Raúl Adler Navarro, como elector inscripto y por los señores Francisco Peraza Vergara, Antonio Beruff Mendieta y Alejandro Vergara Leonard, también electores inscriptos, contra las resoluciones de la Junta Central Electoral de tres de septiembre actual, que declararon no haber lugar a la oposición que hicieron dichos electores a la admisión al certificado de candidatura que para Presidente de la República y Compromisarios Presidenciales fué presentada como candidatura única, acordada por Comités Ejecutivos Nacionales de los Partidos Liberal, Conservador y Popular.

El Supremo confirma las resoluciones apeladas, sin especial condena del pago de las costas y funda su resolución en los siguientes fundamentos:

"Siendo ponente el magistrado Gabriel Vandama y González:

"Considerando: que los certificados de propuestas de candidaturas, sólo pueden impugnarse útilmente, por faltarle alguno de los elementos exigidos por las leyes, en cuanto a su formación en los organismos que los propone, y requisitos externos de la propuesta, y como los apelantes en sus escritos de oposición no señalan al presentado ante la Junta Central Electoral defectos de esta clase, sino que, discuten problemas de fondo, ajenos a la única oposición permitida en este trámite, a tales documentos electorales, es visto que las apelaciones no pueden prosperar.

"Considerando: que por los fundamentos expuestos en el anterior Considerando procede confirmar los acuerdos de la Junta Central Electoral apelados, sin que existan motivos para hacer especial condena del pago de las costas".

El "guárdese y cúmplase" en el caso del reo de muerte Escalona Rivero

Con el "guárdese y cúmplase", la Sala de lo Criminal del Tribunal Supremo remitió ayer tarde a la Audiencia de Oriente, por conducto de la Secretaría de Justicia, las actuaciones relativas al proceso de Ricardo Escalona Rivero, condenado a muerte por el parricidio de su hija Waldina Escalona Castro.

Otro proceso de pena de muerte en Oriente

Para el día 18 de este mes, la referida Sala ha señalado la vista del recurso de casación admitido de oficio en beneficio del reo Eduardo Ortiz, contra el fallo de la Audiencia de Oriente, que lo condenó a la última pena como autor del asesinato de su ex amante Dolores Flores, ocurrido en el Municipio de Manzanillo el 18 de septiembre del pasado año.

Recurso de un químico azucarero

La Sala de lo Criminal del Tribunal Supremo ha declarado sin lugar el recurso de casación interpuesto por el procesado Menelio Hurtado Marín, químico azucarero y vecino de Fomento, contra el fallo de la Sección Segunda de la Sala de Justicia de la Audiencia de Santa Clara, que lo condenó a la pena de un año, ocho meses y veintiún días de prisión correccional, como autor de un delito privado.

Fallo firme

En auto de la propia Sala se declara firme el fallo de la Audiencia de Camagüey, en causa seguida a César Oscar García Sánchez (a) "El Rico Hacendado", por cohecho en grado de tentativa, procedente dicha causa del Juzgado de Instrucción de Camagüey.

Sin lugar el recurso del fiscal

La Sala de lo Civil del Tribunal Supremo ha dictado sentencia declarando sin lugar el recurso de casación establecido por el Ministerio Fiscal, a nombre de la Administración General del Estado, impugnando el fallo de la Sala de lo Civil de la Audiencia de la Habana, en la demanda contencioso administrativa promovida por la sociedad Geo E. Lane Coal Company, contra el Estado, para que éste le abonase la suma de 6.820 pesos 80 centavos moneda oficial, por suministro de carbón a la Marina Nacional.

La Audiencia, declarando con lugar la demanda, condenó al Estado al pago de la cantidad reclamada.

Señalamientos para hoy en el Tribunal Supremo

Sala de lo Criminal

Habana: Estafa. Cesáreo González. Ponente: doctor Rabell.

Habana: Santos Fernández. Ponente: doctor Caturla.

Habana: Imprudencia. Juan Silva. Ponente: doctor Bordenave.

Habana: Teófilo Suárez. Ponente: doctor Palma.

Habana: Lesiones. Miguel Fernández. Ponente: doctor Caturla.

Habana: Malversación. Bernabé Alonso. Ponente: doctor Vidaurreta.

Habana: Estafa. Manuel Nuevo. Ponente: doctor Bordenave.

Santa Clara: Disparos. Juan J. Carreras. Ponente: doctor Bordenave

Pinar del Río: Exiquio Lavín. Ponente: doctor Rojas.

Camagüey: Lesiones. Alejandro Cano. Ponente: doctor Salcedo.

Habana: Estafa. Guillermo Pérez. Ponente: doctor Caturla.

Matanzas: M. G. de Peralta. Ponente: doctor Rojas. Falsedad.

Habana: Estafa. Bernardo Méndez. Ponente: doctor Caturla.

Habana: Asesinato. Lázaro Jacob Abdo. Amnistía. Ponente: doctor Vidaurreta.

Sala de lo Civil

El Estado contra García y Compañía. Ponente: doctor Edelmann.

Oriente: Retracto. Santiago Barrios contra Juan F. Miyares. Ponente: doctor Trelles. Letrado: doctor Alliegro.

Camagüey: Accidente del trabajo. Juan Bravo contra Compañía de Seguros La Federal. Ponente: doctor Figueroa. Letrados: doctores Martínez y Collantes.

Habana: Francisco Casado contra Compañía Sagua la Grande. Ponente: doctor Edelmann.

Habana: José Romero contra Compañía de Seguros Cuba. Ponente: doctor Vandama.

El Estado contra Luis Marcos. Ponente: doctor Fuentes.

Ramón Torres y Compañía, sobre aprovechamientos forestales. Ponente: doctor Figueroa.

Antonio Sánchez contra Employers Liability Company. Ponente: doctor Fuentes.

EN LA AUDIENCIA

El proceso por estafa de $58.000 a la Compañía Azucarera Gómez Mena

Continuó celebrándose ayer, ante la Sala Tercera de lo Criminal de la Audiencia, el juicio oral de la causa seguida a Manuel García Fraga, José Urruela, Pedro García Fraga y Pedro Llano, por falsedad y estafa a la Compañía Azucarera Gómez Mena de $58.759.87 m. o.

Depusieron ante el Tribunal los testigos señores Luis Carballo, Alfredo Díaz, Roque Aguiar, Eufemio Medina, Estanislao Arvelo, Antonio Rodríguez Romero, Luis Ruiz, Eliseo Hernández, José Trujillo, Luis Oníx, Cipriano Jiménez, Feliciano Padrón, José Muñoz, Domingo Abad y Juan Chávez, colonos del Central Gómez Mena, quienes se refirieron a las distintas operaciones que realizaban en las oficinas del Central, cuando liquidaban sus cañas, y la intervención que tenían en los acusados en dichas operaciones.

El acto se suspendió pasadas las cinco de la tarde, para continuarlo hoy, a las dos, en que seguirá el desfile de los testigos.

Contra resolución de la Junta de Protestas

En los autos del recurso contencioso administrativo seguido por el Ministerio Fiscal, a nombre del Estado, contra resolución de la Junta de Protestas, sobre aforo de un cargamento de yute y algodón, dictada a instancia de Ernesto García Elizalde, comerciante de esta plaza, la Sala de lo Civil de esta Audiencia ha dictado sentencia declarando sin lugar la demanda del Estado y ha confirmado el aforo de dicho organismo, que aplicó la partida 133-C del Arancel, sin recargo del cuarenta por ciento, en vez de la 133-G, con dicho recargo, como hizo la aduana de este puerto.

Sobre aforo de frutas secas o desecadas

También ha dictado sentencia dicha Sala, en la demanda contencioso administrativa seguida por el fiscal, en representación del Estado, contra la resolución de la Junta de Protestas, dictada a solicitud de la sociedad anónima La Ambrosía Industrial, de esta capital, sobre aforo de frutas secas o desecadas.

La Junta aplicó a la importación citada la Partida 264 del Arancel, mas la Sala de referencia, al declarar con lugar la demanda del fiscal, dispone se afore por la Partida 272-B que aplicó la aduana.

Contra la comisión del Servicio Civil

La referida Sala ha dictado sentencia en el recurso contencioso administrativo seguido por Francisco José Velez Guasch, empleado del Mariel, contra la resolución de la Comisión del Servicio Civil, que le denegó su apelación con motivo de habérsele declarado cesante en el cargo de jefe local de Sanidad de dicha población.

El Tribunal declara la demanda con lugar y ordena sea repuesto Velez Guasch dentro de quinto día, en el cargo citado, y no hace especial imposición de costas.

Reposición de una empleada de Sanidad de Matanzas

Por último, la expresada Sala ha resuelto la demanda contencioso administrativa seguida por el fiscal, a nombre del Estado, contra la resolución de la Comisión del Servicio Civil, dictada a instancia de Rosa María Michelena Domenech, empleada de Matanzas, que fué declarada cesante en su cargo de mecanógrafa clase D de la Jefatura Local de Sanidad de dicha ciudad, y en cuyo cargo ordenó la Comisión citada fuera repuesta.

La Sala declara sin lugar el recurso del fiscal, confirmando, por tanto, la reposición de la señora Michelena.

EN LA AUDIENCIA

Sentencias en materia criminal

Se han dictado las siguientes sentencias:

José Fernández González, es condenado, por estafa, a cuatro meses, un día de arresto mayor.

Esteban López, Federico Lima y Ricardo San Juan, por hurto, a seis meses, un día de presidio correccional cada uno.

Salvador Maspo Gil, por infracción del Código Postal, a multa de treinta y un pesos.

Y Antonio González Alonso, por atentado, a multa de quince pesos.

El suceso de San Salvador y Santo Tomás

Está señalado para esta tarde, ante la Sala Tercera de lo Criminal de la Audiencia, el juicio oral de la causa seguida, por lesiones graves, a Emilio Linares Elozúa, para quien el fiscal solicita la pena de dos años, once meses y diez días de prisión correccional, apreciándole la agravante de uso de arma prohibida.

Según refiere el Ministerio Público, el procesado la noche del 6 de abril del año actual, sostuvo una riña con Alfonso Zaldívar, sin más consecuencias, pero más tarde, sabiendo que Zaldívar había de pasar por la calle Cepero entre San Salvador y Santo Tomás, lo esperó y con una navaja de afeitar le infirió una herida incisa en la región escapular izquierda que le llegó hasta la glútea, tardando el herido treinta y cuatro días en obtener su sanidad.

La defensa de Linares alega, en favor de sl patrocinado, la eximente de legítima defensa, por lo que debe ser absuelto.

Penas que interesa el Ministerio Fiscal

300 pesos de multa para Antonio Rouco, como encubridor de un delito de hurto.

1 año, 8 meses de prisión correccional para José Alvarez Menéndez, por lesiones graves.

2 años de prisión correccional para Jesús López García, por homicidio por imprudencia.

1 año, 1 día de prisión correccional, por lesiones graves, para Jesús Pérez Alonso.

1 año, 8 meses y 21 días de prisión correccional para Alfredo Núñez y Jorge Alejandro Lindeaux Jones.

2 años, de prisión correccional, por lesiones graves, para Gerónimo Balmaseda.

3 años de prisión correccional, por lesiones graves, para Florencio Gutiérrez Pérez.

6 meses de arresto mayor para Manuel Suengas Quintas y Jesús Suengas Santos, por estafa.

Hoy cobrarán los jubilados del Poder Judicial

Nos comunica el doctor Francisco Llaca Argudín, Presidente de la Comisión de Jubilaciones y Pensiones del Poder Judicial, que hoy, de una a cinco de la tarde, serán entregados los cheques correspondientes al pasado mes de Agosto a los jubilados y pensionados que tengan a bien reclamarlos.

Pueden concurrir, con tal objeto, los interesados, dentro de dichas horas, a la Secretaría de Gobierno de la Audiencia.

Juicios orales celebrados en la tarde de ayyr

Tuvieron efecto ayer, ante las distintas Salas de lo Criminal de la Audiencia, los juicios orales de estas causas:

El de la causa de Filep Li, por infracción de la Ley de Drogas; el de la de Exiquio Amigó, por estafa; el de la de Manuel Arias, por cohecho; el de la de José Abraham Suárez, por alzamiento comercial; el de la de Estevo Popovich, por estafa; el de la de José Lorenzo, por estafa; el de la de Epifanio Armas, por introducción fraudulenta de mercancías; el de la de Bernabé Hernández, por delito privado; el de la de Caridad Martínez, por estafa; el de la de Luis L. Zambumbia, por infracción de la Ley de 21 de Julio de 1919; el de la de Juan Peñalver, por robo y el de la de Paulino Peraza, por estafa.

Notificaciones en lo Civil

Hoy tienen notificaciones, en la Secretaría de la Sala de lo Civil de esta Audiencia, las personas siguientes:

Sergio L. Moré; Efigenia Delgado Martínez; Juan Amor Quintero; Benito Ceijo; Antonio de la Luz; Benito Alonso; Mario Alfonso Caballero; Miguel A. Ramírez; Francisco Pérez Trujillo; Víctor M. González Angulo; Heriberto Caballero; Carlos M. Vidal y Pichs; Eugenio Caragol; Oscar Edreira; Salvador Lombillo; Oliverio Sentanat; Luis Domingo González Bravo; Mario Martínez Capella; Esperanza Paz; José Rivero Bello; Vicente Acoste; Pelayo P. Fernández; Emilio Montaner Pulgarón; Francisco O. de los Reyes; Nicolás Loyola; Antonio Yanez Rego; Mariano Espinosa; Gilberto Valdés; Enrique Arista Salado; Herminio Guardiaz; Laredo; Carlos Pereira; Ismael de las Casas; A. Casulleras; Rodríguez Arango; José Zarrans Sánchez; Plácido Ruiz; Miranda; Udaeta; Francisco F. Ledón; Carlos Tarafa; Eugenio López Freixas; Rodríguez Torralbas; Antonio Camacho; Candelaria del Valle; José N. Concepción Centellas; Felipe de Armas; Rafael Gallana; Evelio Jiménez Cabrera; Sergio G. Montes; José Luis Llorens; Manuel Fernández Supervielle; Francisco Lamelas; José Zich; Pedro Herrera; Julio Dehogues; Emilio Suárez Díaz; Julio Dehogues; Antonio Díaz Torres; Jorge Sánchez Galarraga; Silvio Fernández Arencibia; José A. Zunzunegui; Pedro Orlando Gil Lobato; Eloy Cantero; Oscar Gans y Elier Roqueta.

Señalamientos para hoy en la Audiencia

SALA PRIMERA DE LO CRIMINAL

Juan Marrero, por delito privado. Defensor doctor Lavín.

Riscal Rich, por defraudación. Defensor doctor Arango.

Julio Peñalver, por defraudación. Defensor doctor Demestre.

Juan Rodríguez, por estafa. Defensor doctor Cruells.

Emilio Garriga, por perjurio. Defensor doctor Santovenia.

René Bernades, por injurias. Defensor doctor Monnar.

Bernardo Méndez, por usurpación de funciones. Defensor doctor Portocarrero.

Antonio Martín, por falsedad. Defensor doctor Sainz S. Silveira.

Adolfo Fernández, por perjurio. Defensor doctor Demestre.

SALA SEGUNDA DE LO CRIMINAL

Francisco Torrós, por lesiones. Defensor doctor Recio.

Amado Hernández, por atentado. Defensor doctor Palma.

Rafael Gómez, por robo. Defensor doctor Ponce.

Ramón Enríquez, por delito privado. Defensor doctor Ponce.

Serafín López, por falsedad. Defensor doctor Pérez Arteche.

Rafael Díaz, por imprudencia. Defensor doctor Sarrain.

Abelardo Díaz, por expendición de billetes falsos. Defensor doctor Lecuona.

Juan Amaro, por estafa. Defensor doctor Rosado.

SALA TERCERA DE LO CRIMINAL

Eliseo Blanco, por delito privado. Defensor doctor Lombard.

Emilio Linares, por lesiones. Defensor doctora Camín.

Constantino Mon, por lesiones. Defensor doctor Silva.

Enrique Laredo, delito privado. Defensor doctor Casado.

Andrés Capó, por estafa. Defensor doctor Ocejo.

Señalamientos para hoy en la Sala de lo Civil de la Audiencia

Contencioso. — Presidente Ayuntamiento de Quemados de Güines, contra Presidente de la República. — Ponente: Montagú. — Letrados: Carmona y Varona. — Procurador: Spínola. — Fiscal.

—(x)—

Contencioso. — El Estado contra Junta Protestas. — Ponente: Montagú. — Estrados. — Fiscal.

—(x)—

Norte. — Fincas de Recreo contra Angel y Compañía. — Ponente: Montagú. — Entrados. — Fiscal.

—(x)—

Contencioso. — El Estado contra Rodolfo Hernández y otro. — Ponente: Montagú. — Letrado: Ganz. — Procurador: Senmanat. — Fiscal.

—(x)—

Guanabacoa. — José A. Sánchez contra Josefa Feliciana Sibari. — Consulta. — Ponente: Montagú. — Estrados. — Fiscal.

—(x)—

Centro. — Rita Gómez contra José Casado. — Consulta. — Ponente: Montagú. — Estrados. — Fiscal.

—(x)—

Sur. — Vicente de la Rosa contra Compañía Mercados y Consumo de la Habana. — Mayor. — Ponente: Montagú. — Letrados: Armenteros y Guás. — Procuradores: G. Guás y Spínola.

—(x)—

Este. — Compañía La Auxiliar Marítima contra Concepción Roig y otros. — Incidente. — Ponente: Montagú. — Letrados: Cárdenas y Portela. — Procuradores: Ferrer y Cardona. — Estrados. — Fiscal.

—(x)—

Norte. — Carreras Hermano e Hijo contra Célso Cuéllar del Río. — Mayor. — Ponente: Montagú. Letrados: Cuéllar y Bolívar. — Procuradores: Bejarano y Cárdenas.

—(x)—

Oeste. — Gustavo Pino contra Banco del Comercio y otro. — Incidente. — Ponente: Acosta. — Letrados: Morales, Vidaña, Muñoz y Pino. — Procuradores: Villaverde, Granados y Spínola.

—(x)—

Norte. — Antonio García Torres contra Jesús Martínez. — Ejecutivo. Ponente: Montagú. Letrados: G. Torre y Vidaña. Procurador: Luz.

—(x)—

Centro. — Cano Quarry Co., contra Julio Cuéllar del Río. — Incidente. Ponente: Montagú. — Letrados: Ramírez y Alvarez. — Procuradores: Zabarte y Daumy.

—(x)—

Centro. — Auguseo del Barrio contra Conrado Martínez. — Mayor. — Ponente: Montagú. — Letrados: Vivancos y Padilla. — Procuradores: Vega y Puzo.

—(x)—

Centro. — Compañía Cobradora contra López y Hermanos. — Mayor. Ponente: Montagú. — Letrado: Ros del Valle.

—(x)—

Oeste. — La Luisa Jorge contra H. Sánchez y Ca. — Mayor — Ponente: Montagú. — Letrados: Gallana y Moré. Procurador: Gallana.

REGALO $50 a $500
Garantizamos reserva completa
GARANTIZAMOS EL PAGO SI SE DESEA ANTE NOTARIO
Por toda noticia que produzca el CASTIGO LEGAL de los culpables de sustracciones de mercancías en DROGUERIAS.
Si el culpable legal resulta el comprador de lo sustraído la GRATIFICACION DOBLE no tema nadie sabrá nada
SR. MARIO F. MOREJON
TELEFONO A-7097

Los Correccionales

PRIMERA SECCION

Juez: doctor Enrique de Almagro. Secretario: doctor José A. Iribarren.

ABSUELTOS:

Manuel Pichol, de lesiones; Manuel Duro, de faltas; Antonio Pardo, Manuel Suárez, José P. González, de infracción de la Ley de 5 de junio de 1928; Man Lee, de infracción municipal; Rosa Morse, de maltrato de palabras; Nina Piercey, de maltrato de palabras; José Alonso, de coacción Mario Capó, de lesiones; Francisco Sibles, de lesiones; Luis Viademonte, de lesiones; Antonio Mendoza de tentativa de hurto.

CONDENADOS:

Boruch Opatouski, por infracción de la Ley de 5 de junio de 1928: $3.00; Segundo M. Cuego, por lesiones: $5.00 José García Martínez, por infracción municipal: $10.00; Eduardo Masó, por infracción municipal: $2.00; Bernardino Rey, por infracción municipal: $5.00; Man Lee, por infracción de la ley del Cierre: $10.00; Simón Blanco, por infracción de la Ley de Impuestos Municipales: $10.00; Manuel Fernández, por infracción municipal: $5.00; José Montero, por lo mismo: $12.00; Salomón Chanaski, por infracción de la Ley del Cierre: $10.00; Julio Rodríguez, por coacción: $5.00; Severino Acosta, por desobediencia: $2.00; Pedro M. Cruz, por daño: $3.00; José Pardo, por daño: $5.00 Celestino Carreño, por daño: $5.00; Victoriano Pedro, por amenazas: 20 días; Emilio Rodríguez, por lesiones: $10.00.

SEGUNDA SECCION

Juez: Dr. Gonzalo del Cristo.

Secretario: Dr. Fernando Gigato.

Hada Delgado, maltrato de obra y amenazas, absuelta; Laureano Rodríguez, lesiones y desorden público, fianza; Jesús González, lesiones y desorden público, suspendido; Narciso Rodríguez, daño y yejación, absuelto; Juan Mayorquín, amenazas, fianza; Felipe González, lesiones y desorden público, absuelto; Gilberto González, lesiones y desorden público, $1.00 de multa; Jesús Hernández, lesiones en riña, $5.00 de multa; Avelino Díaz, lesiones en riña, $5.00 de multa; Jaime Mitchel, amenañas, absuelto; Luis Sardiñas, coación, absuelto; Manuel del Valle, infracción C. 5o. artículo 607 del C. P., $3.00 de multa; Juan Lozano, infracción artículo 598 del C. P., absuelto; Castor Falaza, infracción artículo 598 del C. P., absuelto; Castor Falaza, daño, $3.00 de multa; Castor Falaza, desorden y maltrato de palabras, suspendido; Castor Falaza, infracción artículo 598 del C. P., $3.00 de multa; Castor Falaza, infracción artículo 598 del C. P., $3.00 de multa; Castor Falaza, infracción artículo 598 del C. P., absuelto; José Blanco, lesiones, $3.00 de multa; Virgilio Pérez, infracción artículo 598 del C. P., absuelto; Eusebio Palacios, infracción artículo 598 del C. P., fianza; Vicente Moreiga, lesiones, fianza; Dolores Pérez, lesiones en riña y daño, suspendido; Genoveva Fuentes, lesiones en riña y daño, suspendido; Delfina Migues, lesiones en riña y daño, suspendido; Julio Hernández, maltrato de palabras, absuelto; José Pruna, maltrato de palabras y daño, absuelto; Ramón Díaz, maltrato de palabras y daño, absuelto; Eliseo Cañiz, daño, absuelto; José Lemas, daño, fianza; Mariano Rodríguez, daño, absuelto; Manuel García, daño, absuelto; Waldo Nieto; daño, absuelto; José Aurelio Valdés, daño, suspendido; Olga Delgado, ofensas a la moral, absuelta; Vicente Guzmana, desorden público, $2.00 de multa; Maximino Tenoira, desorden público, $2.00 de multa; Pablo Lima, desorden público y amenazas, absuelto; Bernardino Ponce, desorden público y amenazas, absuelto; José Manuel Bride, desorden público y desobediencia, $3.00 de multa; Mailemon Estulin, desorden público y desobediencia, $3.00 de multa; Man Men Faxie, desorden público y desobediencia, $3.00 de multa; William Blanc, desorden público y amenaza, $3.00 de multa; James M. Men, desorden público y desobediencia, $3.00 de multa; James F. Pons, desorden público y desobediencia, $3.00 de multa; Francisco Gill, desobediencia, absuelto; José Gutiérrez, escándalo por embriaguez, $30.00 de multa; Andrés Gascio, vejación y ofensas a la moral, $20.00 de multa; Francisco Alvariño, lesiones, suspendido; Emilio Díaz, lesiones y desorden público, fianza; Julio Cárdenas, lesiones y desorden público, fianza; José Velasco, amenazas y escándalo por embriaguez, $20.00 de multa; Eduardo Rodríguez, desorden público y vejación, absuelto; Héctor Jorge, desorden público y vejación, absuelto; José Manuel Fabré, desorden público y vejación, absuelto; Mario Goderich, desorden público y vejación, absuelto; Manuel Planas, desorden público y vejación, absuelto; Emiliano Nueva, maltrato de obra, absuelto; Telesforo Alonso, Infracción Municipal, absuelto; Francisco Piñeiro, Infracción Municipal, absuelto; Arturo Louzan, lesiones en riña, fianza; Jose Filguería, lesiones en riña, suspendido; José Wong, estafa, suspendido; Pedro Pon Loredo, resistencia, lesiones en riña y escándalo por embriaguez; Rafael Vento, resistencia, lesiones y escándalo por embriaguez, absuelto; Luis Gasteon, resistencia, lesiones y escándalo por embriaguez, suspendido; Ramón Illa, resistencia, lesiones y escándalo por embriaguez, absuelto; Luis Sainz, estafa, suspendido; Eduardo Llevano, estafa, amenazas y vejación, $10.00 de multa; Antonio Serrano, estafa, amenazas y vejación, absuelto; Ramón Rodríguez, estafa, amenazas y vejación, absuelto; Abelardo Domínguez, lesiones por imprudencia y daño, absuelto; Podre Rievedo, hurto, suspendido; Enrique Lui, hurto, suspendido; Darío Freserro, estafa, absuelto; Herminio Pons, resistencia y lesiones, $31.00 de multa.

TERCERA SECCION

Juez: Dr. Leopoldo Sánchez. Secretario: Dr. Ricardo Soler.

Multas y arrestos impuestos en juicios celebrados ayer:

Félix Ramos, por daño, 3 pesos. Margot Ríjez, por faltas a la policía, 3 pesos. Manuel Martínez, por desobediencia, 2 pesos. Pedro J. Rodríguez, Venancio Brezante y Francisco Hermida, por desobediencia y escándalo, 1 peso a cada uno. Pastor Cervantes y José Fernández, por daño, lesiones por imprudencia y faltas a la policía, 10 días de arresto a c

SOCIEDADES ESPAÑOLAS

EL CENTRO MONTAÑES CELEBRARA EXTRAORDINARIAS FIESTAS EN LA CIUDAD DE MATANZAS EL DOMINGO

A las siete de la mañana saldrá el tren excursionista de la Estación Central.—Deberán proveerse del correspondiente ticket todos los excursionistas antes de mañana, sábado.

Ya ha dado a conocer en "Centro Montañés", el interesante programa de las fiestas que el próximo domingo celebrarán los excursionistas en la ciudad de Matanzas, adonde llegará un tren especial con más de seiscientas personas de la Habana, para celebrar allá las renombradas solemnidades de la Bien Aparecida, Patrona de la región montañesa.

Sabemos, y de cierto podemos asegurarlo, desde luego, que la animación existente para esta excursión es en verdad extraordinaria.

Rápidamente, se están vendiendo los últimos billetes para el viaje, al muerzo y demás fiestas que comprende la excursión. A tal extremo que los organizadores, queriendo cumplir debidamente con todo el público, nos ruegan que signifiquemos a los que no se hayan provisto del correspondiente boleto, la conveniencia de que lo adquieran antes del sábado, pues está a punto de cerrarse el cupo señalado para el tren especial.

He aquí el programa íntrego de esta gran excursión montañesa:

A las siete y media de la mañana, salida de la Estación Central del convoy excursionista llevando un cariñoso saludo de la Colonia montañesa de la Habana a la culta y hospitalaria ciudad de Matanzas.

A las once y media en punto, solemne misa en la Ermita de Monserrat.

A las doce, almuerzo campestre en las frondosas alturas de Monserrat.

A las doce y media dará comienzo la "romería" amenizada por la renombrada orquesta "Mascaró", el afamado sexteto "El Segundo de Bolaña" y el típico "Pito y Tambori" montañés.

Obras que ejecutará la orquesta "Mascaró", "Currito de la Cruz", pasodoble; "El Siblo XX", pasodoble; "Los Caleseros", danzón; "Oliendo a Brea", danzón; "Ay mamá Inés", danzón; "Bye Bye", fox trot; "Danube Blues" fox trot; "Jorjete", fox trot; "Ramona", vals; "Mi With a Kiss", vals.

Nota:—La Romería terminará a las **cuatro** en punto de la tarde.

A las cinco p. m.—Gran concierto en honor de la ciudad de Matanzas y de la Colonia Española.

En los salones de la Colonia Española, cedidos galantemente por esta sociedad, nuestra laureada Estudiantina "Juventud Montañesa" interpretará las siguientes obras musicales bajo la dirección del profesor señor Enrique Mascaró.

Primera Parte: "Juventud Montañesa", pasodoble, Mascaró; "Aida", fantasía, Verdi; Bailables de la ópera Coppelia, Delibes; "Punto Guajiro", Mauri.

Segunda Parte: "La Tierruca", Pouporrit, Santa María; "Alborada Gallega", Veiga; "Lolina", criolla, G. García; "La Viuda Alegre", fantasía, F. Lehar.

La entrada es por invitación y libre para los señores asociados y excursionistas.

A las siete y media p. m.—¡Adios a Matanzas!—salida del tren excursionista para la Habana.

ADVERTENCIAS

1.— Los niños menores de 5 años no necesitan billete. De 5 a 12 años paparán medio pasaje.

2.— Visita a las famosas Cuevas de Bellamar.—Desde la llegada a Matanzas hasta las cinco de la tarde los señores excursionistas pueden visitar las Cuevas. La entrada está incluída en el precio del **boletín**.

3.—La distribución del almuerzo en Monserrat se hará desde las doce hasta la una y media. La Comisión no asume responsabilidad alguna acerca de aquellas personas que se presenten después de la hora señalada.

4.—Para disfrutar de todos los actos organizados por el Centro Montañés, en obsequio a los señores excursionistas, se hace indispensable la presentación del correspondiente **boletín**, sin cuyo requisito no será atendida ninguna reclamación.

5.—Para cualquier duda en la interpretación de las anteriores advertencias deben dirigirse los señores excursionistas a las Comisiones que funcionarán durante todo el día, las que ostentarán un distintivo con el escudo del Centro Montañes, impreso en rojo sobre fondo blanco.

DEL COMITE DE SOC. ESPANOLAS AL GRAL. MACHADO

En la semana entrante tendrá efecto en el Palacio Presidencial, la solemne ceremonia de hacer entrega al Honorable señor Presidente de la República, de las insignias a lujo, de la Gran Cruz del Mérito Militar con distintivo blanco, que el pasado año le concedió el Gobierno de S. M. Don Alfonso XIII; insignias con las cuales obsequia al Primer Magistrado de la República, el Comité de Sociedades Españolas capitalinas en testimonio de alto aprecio y sentida admiración.

LAS ADHESIONES PARA LA FIESTA DE LA PRENSA

Comenzará a las diez de la mañana con una cabalgata y terminará al ponerse el sol

Para la gran fiesta del 12 de Octubre en los Jardines de "La Tropical", se han recibido ya numerosas adhesiones de las sociedades españolas y principales clubs regionales.

Además de los Centros Asturiano, Gallego, Dependientes, Asociación Canaria y Casino Español, contamos ya con el concurso de los siguientes clubs: Hijos del Ayuntamiento de Cospeito, Unión Piloñesa, Club Candamo, Club Acebo de Cangas de Nacea, Club Luarqués, Hijos de la Villa de Barreiros, Juventud de Villares, Hijos de Cabranes, Hijos del Partido Judicial de Llanes, Club Fonsagrada y su Partido, Sociedad Curros Enriquez del Partido de Celanova, Concejo de Nava, Naturales de las Regueras, Club Cabranense, Sociedad Casina de la Habana, Unión Allandesa, Progreso de Lousada, Taboada, Chantada y Puerto Marin, Club de Coañas, Juventud Asturiana, Unión Villalbesa, Unión Orensana, Club Tres Rios, Sociedad Rafael María de Labra, Hijos del Ayuntamiento de Cedeira, Asturias Juvenil, Club Tinetense, Colonia Zamorana, Colonia Leonesa, Colonia Salmantina, Club Madrileño, Club Valusoletano.

Iremos publicando por grupos la relación de sociedadesy clubs adheridos a estegran Festival en honor y beneficio de la "Asociación de la Prensa de Cuba".

El programa es extenso y ameno. Los frondosos jardines de La Tropical lucirán espléndidos ese día, comenzando a las diez de la mañana, con una gran cabalgata, y terminando a la puesta del sol.

Recomendamos a los clubs se entrevisten con nuestro compañero el señorEduardo Cidre, Manzana de Gómez número 233-A, teléfono A-1519, para todo lo relacionado con la organización del festival.

Será, sin duda alguna, magna fiesta la del Dia dela Raza.

LOS DE LA UNION VILLALBESA Y SU ULTIMA REUNION

En el Palacio del Muy Ilustre Centro Gallego celebraron su reunión, resultando animada

Los de la Unión Villalbesa, celebraron animada reunión en el palacio del Muy Ilustre.

Y la nueva Junta de Gobierno ha quedado constituída, por aclamación, del siguiente modo:

Presidente: Sr. Rosendo González; Vice: Antonio Tenreiro; Secretario: Elías González Roca; Vice: Angel Currás; Tesorero: Ramón Rey Fraga; Vice: Avelino Fernández Verdes; Contador: Ramón Paredes; Vice: José Cazán García.

Vocales: Sres. Manuel Leal, José Currás, José Castro Lozano, José María Castro Verdes, Francisco González Rey, José Cancelo Freyre, Andrés Purriños, Jesús Rouco Cortiñas, Pedro Miragaya González, Manuel Otero Carreiras, José López García, Manuel Bermúdez Nieto, José García Tenreiro, Manuel Naseiro, José Bermúdez Nieto, y Jesús Cendán.

Suplentes: Sres. Angel Cendán, Jesús Rey Lozano, Juan A. Boizán, Francisco Rey Lozano, José Insúa Villares, Daniel Piñeiro, José Díaz Corral y Juan Rodríguez.

Comisión de Glosa: Sres Antonio Pedreira, José Pérez Fernández y Francisco Fraga Paz.

Después de tomar posesión de sus cargos, el Presidente saliente señor Bermúdez dió a todos la bienvenida, haciendo los más fervientes votos porque vieran coronados sus esfuerzos por los éxitos más lisonjeros. Seguidamente el señor Rosendo González da las gracias a todos los asociados por haberlo honrado con tan alto cargo, prometiendo que haría todo lo posible porque su labor redundara en grandes beneficios para la Unión Villalbesa y su Comarca, pidiendo finalmente un aplauso para la directiva saliente.

Con sidra, dulces y tabacos, se terminó tan hermoso acto, brindándose por la prosperidad de la sociedad y por la unión de todos los villalbeses.

MOVIMIENTO DE ENFERMOS HABIDO AYER HASTA LAS CUATRO DE LA TARDE, EN LAS QUINTAS DE SALUD

La Purísima Concepción de la Asociación de Dependientes

INGRESARON: Juan Fontdevila, Aracelia Reyes Garcia, Rogelio Serna Serna, Ramón Piñeiro González, Justo Fernández Ruiz, Oscar Castillo Torrente, Félix González Marcaño, José Iglesias González, Miguel Angel Santos Busch, Sixto González Giralt, Armando Pérez Fernández, Luis Calvo Alfonso, Jorge Diaz Rodriguez, Eduardo Salas Pérez, José Morales Carmona, Francisca Valdés Valladares, Manuel Ezquerro Marro, Fedor Tispak, Nicolás Oriol Soler, Raul Zayas Siguenza, Arturo Machado Couto, Germán Alonso Crespo, Armando Rua Fernández, Edelmiro Alvarez Montalvo, Andrés Castillo González, Valio Rodriguez Herrera, Constantino Orge Dominguez, Julián Galvez Galvez, Francisco Caldas Valdés, Eliseo González Chávez.

SALIERON DE ALTA: Eva Canales Bens, Felicidad Garcia Peña, Baltasar Velez Juárez, Rogelio González Somohano, Raul Martinez Martinez, Benigno Monrabal Herrera, Manuel Diaz Fernández, Manuel González Fernández, Virgilio Lorenzo Martinez, Juan Villaverde Orro, Angel Gutiérrez Cruz, Luis Delgado Ortega, Taurino Villalobos Sama, Ramón Pérez Corral, Fidel Aja Fernández, Roberto Arche Silva, Andrés López Alvarado, José J. Rodriguez Quesada, Aurelio Ferrer Cabrera, José Rey Pérez, Francisco Martinez Benito, Raul Calás Oquendo, Roberto Diaz Ramirez, Juan González Hernández.

La Benéfica del Muy Ilustre Centro Gallego

INGRESARON: Emilio Rodriguez Barrera, Jesús Fisteno Pena, Luis Guzmán Guzmán, David Oreiro Campos, Manuel Ramil Casas, Tomás Rey Dosil, José Ferreiro Ferreiro, Manuel Rodriguez González, Hermenegildo Cebeiro Rodriguez, Manuel Rodriguez Presas, Luciano Castro Sánchez, Antonio Feas, Manuel Jove Paz, Nicanor Santana Soto, Manuel Losada González, Justo Raimundo Iglesias, Antonio Lorenzo Diaz, Hermógenes Trabazo Blanco, Antonio López Martinez, Jacinto Fernández Verdeja, Antonio Diaz Garcia, José Real Ortiz, Manuel Corbellón Fernández.

SALIERON DE ALTA: Antonio Paniagua Carmona, Venancio Moure Alvarez, Tomás Rey Dosil, Fidel Garcia Garcia, Pedro Mos Barceló, José Carejido Pentón, Antonio Arcos de la Iglesia, Elias Paz Rey, Manuel Cid Cid, Jesús Diaz Torres, Vicente Pérez Balteiro, Luis González Pasarón, Gregorio Fernández Caneiro, Jesús del Rio Garcia, José de Pico Trastoy, Manuel Espiñeira Puga, Antonio Marcen Morgato, Ramón Prieto González, Jacobo González Blanco, Guillermo Chao, José Cadenas Arias, Manuel Pazos Silva, Manuel Maria Rey Vidal, Hermógenes Trabazo Blanco, José Lemos Sanmartin.

Covadonga del Centro Asturiano

ENTRADOS: Mauricio Martinez Gallardo; José Garcia Pérez, Lino Marrero Marrero, Rafael Fernández Rodriguez, Francisco Rodriguez López, Lorenzo Alvarez Alvarez, Eladio Ayarvide Gutiérrez, Manuel Martinez, Francisco Loanos Franco, Antonio Hernández Pérez Arturo Pérez Fernández, Jesús Gómez, Luciano Tolivia Castillo, Ricardo de Dios Baugo, Pedro Rodriguez Tabares, Angel Ortiz Patiza, Antonio Melcón Delgado, Octavio Rodriguez Castells, Matías Pérez Fernández, Wilfredo Pérez Espinosa, Primitivo Suárez Rodriguez, Francisco Fernández Suárez, Francisco Alvarez Pérez, Pedro de la Torre Elosua, José Sisto Iglesias, Pedro Gancedo Cachero, Helmo Longa Arriola, Valeriano Mier Valle, Antonio Garcia Rodriguez, Mariano Prib González; José Sampedro Berros, Samuel López Vicinto, Armando Pérez Pérez.

SALIDAS: Félix López Regalado; Rogelio López oCralr, Aurelio Alonso Valle, Adolfo Garcia Ruiz, José Campa González, José González Martinez, Antonio Pardo Alvarez, José Fernández Alvarez, Ramón Benito Menéndez, Tomás Garcia González Manuel Suárez Diego, Antonio Zardón González, Emilio Piedras Lasa, Eleuterio Fragell, Antonio Fernández, José Diaz González, oJsé Antonio Rodriguez, Manuel Martinez, Baldomero Garcia, José Rodriguez, José R. Corarles Rodriguez, Antonio Casariego, José Area Villola, Manuel Fernández, Andrés Cabrera, Emilio Fernández, Carlos Martinez, Eugenio Martinez, José Bango Rodriguez, José Pérez Varela, Manuel Armas Cruz, José del Freno Valle, Ramón Arias Suárez, Faslor Ortega, José Diaz Muiño, Luis Pasada Rendias, Francisco Lorenzo, Romualdo González, José Garcia, Nieves Suárez Gutiérrez, Aurelio Alvarez, Dolores Capul Pérez.

Nuestra Señora de la Candelaria de la Asociación Canaria

INGRESARON: Fidel Jimenez, Valentin González, Román González, Aurelio Estevez, Félix Moreno, Antonio Medas, Serafin Ruiz Rodriguez, Francisco Denis Miguel Morales.

SALIERON DE ALTA: Emilio Campos, Domingo Pérez, Gregorio Dominguez, Evaristo Fernández, Esteban Linares, Daniel Leyva, Juan Rodriguez, Diego González, Ramón Balboa, Pedro Valdés González, Jovito Rodriguez.

Sanatorio del Centro Castellano

INGRESARON: Agustin Suárez, Juana Maria Garcia, Gonzalo González, Emilio Herrera e Isidora López.

SALIERON DE ALTA: Esteban de la Calle, Felipe Fuentes, Antonia Solares.

La Balear del Centro Balear

INGRESARON: Prudencio Valdés, Julia Fuentes Valdés, Jovita Pérez Rivero, Purificación Vidente Ripoil, Joseía González Prieto, Ramona Muiñas Gómez.

SALIERON DE ALTA: Dolores López Ojeda, Herminia Cadenas Presno, Erundina Pérez Rodriguez, Amelia Añoa de Blanco, Maria Vazquez Cobrell Feliciano Delgado.

Concepción Arenal de Hijas de Galicia

INGRESARON: Maria Pérez Pazo, Esther Rodriguez, Manuela Brito, Enriqueta Frade, Amparo González, Purificacación Rodriguez, Manuela Paz, Julia González, José Maria Leyva, (menor), Cándida López, Josefa San Miguel.

SALIERON DE ALTA: Filomena Are, Balbina Mosquera, Amparo Castañer, Claudina Castro, Herminia Izaguirre, Avelina Miyares, Adelaida Fernández, Primitiva Rivero, Dosinda Fernández, Clara Alonso, Aurora Feijo, Maria López, Antonio Rego, Maria Vazquez, Dolores Valladares, Maria Jacinta Rodriguez.

LABOR CULTURAL QUE REALIZA EL CTRO. ASTURIANO

El número de inscripciones este año en "Jovellanos" ha aumentado en un cincuenta por ciento

El plantel "Jovellanos", del Centro Asturiano que dirige el distinguido profesor señor Abelardo López, adquiere gran auge, lo que se hace notorio, por el número de inscripciones de alumnos, que aumenta cada nuevo curso.

En el actual, que comenzó el día 10 del presente mes, ha aumentado, el número de inscripciones, en comparación con el año pasado, a un cincuenta por ciento.

He aquí relación detallada de las mismas:

Se inscribieron en las aulas de varones en diferentes grados, 295 niños; en las aulas de niñas 304; y en las clases especiales de Aritmética mercantil, Teneduría de Libros, Solfeo y Piano, Corte y Confección y Labor, se han inscripto 112.

Es significativo el aumento de nuevo de alumnas en estas clases espectales que permiten deducir que la mujer se prepara a recibir una educación práctica para poder luchar en la vida y de cuya actuación, como elemento trabajador, estaba apartado no ha mucho tiempo.

En las clases nocturnas, hay un total de inscripciones, comprendidas las de preparatoria y escuela de comercio 590.

Las matrículas siguen abiertas, pudiéndose inscribir los de las clases diurna de 8 a 10 de la mañana, y los de las clases nocturnas de 7 a 8 de la noche.

Es digno de loa la labor cultural que desarrolla en su Plantel Jovellanos el Centro Asturiano, donde adquieren educación centenares de muchachos, y a jóvenes que aprovechando las horas nocturnas, cuando terminaron su trabajo, acrecientan su cultura para poder más fácilmente vencer y ocupar más tarde puestos de elevada jerarquía.

El Centro Asturiano, que tantos beneficios reporta a sus asociados, merece por su actuación en el orden cultural, sinceros plácemes, que muy gustosos se lo enviamos.

LA RECAUDACION PARA OTRO ASILO DE TUBERCULOSOS

Alcanza ya a una cifra respetable la colecta para el nuevo edificio del Centro Castellano

La recaudación con destino a los nuevos pabellones para Infecciosos y Tuberculosos, de la casa de Salud Santa Teresa de Jesús, del Centro Castellano, alcanza ya una respetable cifra, y la construcción de dichos pabellones comenzará en breve, colocándose con toda solemnidad la primera piedra de dichos pabellones que llevarán los nombres de dos próceres castellanos: "Manuel Rabanal" e "Inocente Blanco', a los que la actual directiva quiere rendir el homenaje que se merecen por su actuación en pro del centro.

Está en estudio el programa de festejos para el día de Santa Teresa de Jesús, patrono de la casa de salud y Centro. Se quiere que sea la celebración de dicha fiesta algo que se salga de lo corriente y vulgar del eterno baile. Se desea que el acto de celebración de esa fecha, conste de dos partes, una literaria-científica y otra exclusivamente para los aficionados al culto de la simpática diosa "Terpsícore", es decir, los amantes del baile. Tanto la Sección de Recreo como la Directiva, la Sección de Sanidad y Propaganda, desean queesa celebración sea a la par como una comprobación para los socios de que la actual directiva cumple cuanto prometió y con exceso, que administra los intereses sociales con escrupulosidad y con eficiencia y que la casa de salud responde a lo que todos deseaban que fuese, a lo que ha llegado a ser, una de las primeras en su género. Todo eso quierese al socio, conozca de visu ya que hay muchísimos socios que no van por el Centro, ni aun por la casa de salud, como no estén enfermos de gravedad.

El Comité de Damas del Centro Castellano, formado por distinguidas castellanas, o esposas, hijas o hermanas de castellanos, comenzará en breve su labor "Pro Centro". Dadas las señoras y señoritas que lo constituirán y su entusiasmo, se espera que sea beneficiosísima su acción social.

Numerosos castellanos del interior han felicitado a la directiva por la reorganización llevada a cabo en las delegaciones del Centro, que hoy responden a su fundación y rinden una buena labor en beneficio del Centro social. Entre esas felicitaciones las hay de humildes socios del Centro que escriben diciendo que ahora están atendidos y que saben que la delegación rinde sus cuentas al Centro en vez de ser verdaderas repúblicas casi independientes del Centro.

Hoy rinden al Centro sus cuentas las delegaciones y son una ayuda para éste, especialmente por que muestran a los castellanos del interior, el auge del Centro, su magnífica casa de salud y la administración escrupulosa que se hace de los ingresos y gastos de la colectividad. Estas delegaciones aumentan cada día el número de sus asociados y a pesar de que, actualmente ha disminuido notablemente por vuelta a España de gran número de ellos, el porcentaje de castellannos en el interior, el número de asociados del Centro en el interior no ha decrecido sino al contrario, aumenta lenta y progresivamente.

VELADA EN HONOR DEL CREADOR DEL TEATRO ASTURIANO

Programa de la fiesta lírica que se celebrará mañana sábado como homenaje a Carballido

Hé aquí el sugestivo programa de la velada artístico literaria que en honor del señor Isidro Carballido, eminente actor, creador del Teatro Asturiano y Director del Cuadro de Declamación de esta Juventud, se celebrará la noche de mañana, sábado.

Primera Parte: Apertura por la Estudiantina de esta Sociedad, dirigida por el Profesor Sr. Hidalgo. 2 La comedia dramática de ambiente asturiano en castellano, en un acto, y en prosa, original de Pachin de Melás, titulada "El último Sermón". Reparto: Sabelina del Rosal, Sra. Maruja Sinovas; Sotera, Srta. Lolita Sinovas; Ciscio, Sr. Carballido; Sr. Cura, Sr. Martiná Nolo, Sr. García; Antón, Sr. Artamendi. 3 Canciones por el Cuarteto que dirije el señor Nazario López.

Segunda Parte.—1 Ejecución de números musicales por la Estudiantina. 2 La zarzuela asturiana, basada en varios cantares astures, habiéndoles vivir en una breve acción. En un acto y un prólogo, original de Pachin de Melás, música de Rodríguez Lavandera titulada "La Sotiega". Reparto: Telva, Sra. M. Sinovas; Colasón, Sr. Carballido; Pahucu, Sr. Graciani; Chintin, señor Artamendi; Pedruco, Sr. García; Cieguin de Villoria, Sr. Navas; Lazarillo, Niño Carballido. 3 Couplet "Oye Nicolasa", por la señorita Lolita Sinovas. Percheleras "Piropos Malagueños", por la señorita Lolita Sinovas. 4 Canciones asturianas, por los señores Manuel Meléndez (Cabión), Francisco Moro y Carlos Cano.

Suscríbase al Diario de la Marina

PROXIMO BAILE DEL LICEO DE GRAN CANARIA

Está anunciado para el día 23 del corriente en el bello salón Ensueño de La Tropical

Para el día 23 del presente mes, está señalada una gran motine bailable, por este prestigioso Liceo Gran Canaria, en el espléndido "Salón Ensueño", de La Tropical.

Gran entusiasmo ha despertado entre sus asociados y caterráneos este festival, pues según se nos ha informado por su entusiastas dirigentes, esta será amenizada por la famosa orquesta "Calabaza", habiéndose escogido un repertorio musical magnífico, que desde luego hará las delicias de la concurrencia. También habrá ese día grandes sorpresas para el bello sexo, que engalanen con su presencia esos encantadores jardines.

Nosotros podríamos asegurar que esta fiesta ha de quedar lucidísima, a juzgar por el empeño incansable que sus organizadores han demostrado en otras ocasiones donde hemos tenido el placer de asistir, saliendo todos los asistentes muy complacidos, no solamente por su organización, sino también por las múltiples atenciones por parte de sus directivos.

Oportunamente daremos a conocer el programa y otros detalles relacionados con la misma.

EL BAILE DEL C. VILLARINO SERA EL DOMINGO 16

La Comisión de Fiestas de esta sociedad acordó celebrar un sugestivo y atrayente baile en el salón de su artístico y moderno local social, la noche del próximo domingo 16 del actual.

La Comisión de Recreo y Adorno dispone para esta fiesta, además de una envidiable orquesta, otras muchas y muy simpáticas sorpresas, en honor de las siempre adorables féminas.

OLIMPIA SPORT CLUB

Recibimos la atenta invitación para el gran baile que se celebrará la noche de mañana sábado, en los elegantes salones del Olimpia Sporting Club, baile para el que reina un gran entusiasmo.

Muchas gracias.

LOS DIRECTIVOS Y LOS SOCIOS TODOS DE ESPAÑA INTEGRAL ESTAN SATISFECHOS DE LA OBRA REALIZADA

Al cabo de cinco años de su fundación, después de los enormes trabajos y sinsabores que toda obra nueva lleva consigo, la progresista sociedad ve el fruto de sus afanes

Un lustro ha pasado desde aquella fecha memorable, en que un grupo de muchachos de sana conciencia y fervoroso amor a los ideales patrióticos, plantó su tienda de campaña en la acción social, deseoso de recoger las palpitaciones de las almas jóvenes y vivificar con ellas el cuerpo inerte de la patria olvidada y desconocida. Cinco años de afanes purísimos y tesoneros brios tienen que producir frutos sazonados, aunque el terreno sea infecundo y haya que regarlo con la sangre de los sacrificios y del dolor. Dura fué la prueba, capaz de anular los arrestos mejores y desalentar espíritus de superior temple. Pero al fin podemos proclamar con intensísimo regocijo que está ganando ya la meta anhelada el carro triunfal de esta Sociedad simpatiquísima, timoneado con singular pericia por manos fuertes y corazones imperturbables.

Todas las instituciones de miras ideales chocan al principio con obstáculos sin cuento. El primero y más difícil de demoler, es el bloque de hielo de la indiferencia y de la desconsideración, que no reconocen de ordinario otra causa que el desconocimiento lamentable de los fines que persiguen y del carácter que las informa.

Aparece "España Integral", al conjuro de una voz misteriosa, la vóz del hado, que se cierne sobre los acontecimientos llenando vacíos y procurando remedios, y no encuentra sino un reducido número de adeptos, que no logran, a pesar de la honda emoción que impregnaba su apostolado, llevar al ánimo de nuestros compatriotas la verdadera significación y razón de ser de sus actividades y funcionamiento. Pero la gota horada la piedra y la verdad ha disipado las nieblas que envolvían para muchos el ambiente de esta sociedad, y hoy todos, grandes y chicos, industriales poderosos y menestrales humildes, acaudalados comerciantes y modestos dependientes, profesionales y obreros, se sienten dominados por el irresistible atractivo que saben inspirar por doquiera las sublimes idealidades que resplandecen en su lábaro inmaculado.

Por muy bien empleados dan los bizarros directores de "España Integral" todos su pretéritos trabajos y desprendimientos generosos. Al fin se palpan los resultados en proporción no soñada. Energías que no conocen desmayos, nutren cada día el acervo espiritual de esta colectividad.

Altas, numerosas y de calidad aumentan constantemente sus listas sociales.

Se observa en su local todas las noches animación extraordinaria, reveladora del interés con que los asociados miran su desenvolvimiento.

Las secciones funcionan normalmente, y con visible éxito; se ha designado para presidirlas vocales dotados de excelentes condiciones de discreción y de probado celo. El Presidente está haciendo gala de aptitudes excepcionales.

El Secretario General brega sin tregua en el desempeño de las delicadas tareas de su importante cargo.

ACTOS PARA HOY

Hijos de la Parroquia de Labio. — Junta Directiva, en el Centro Asturiano, a las 8 y 30 p. m.

Concejo de Navia. — Junta Directiva, en el Centro Asturiano, a las 8 y 30 p. m.

Club Concejo de Nava. — Junta Directiva, en el Centro Asturiano, a las 8 y 30 p. m.

Legionarios Astures. — Junta Directiva, en Amistad 97, altos, a las 8 y 30 p. m.

Sociedad Castellana de Beneficencia. — Junta Directiva, en Lamparilla 78, a las 9 p. meridiano.

Club Gijonés. — Junta Directiva, en el Centro Asturiano, a las 9 p. m.

Centro Asturiano. — Junta Directiva; comisiones de Recreo y Adorno, Pro-Sanatorio y Propaganda, a las 8 y 30; por la tarde, a las 4 p. m. el Comité de Damas.

Club Allandés. — Junta Directiva, en el Centro Asturiano, a las 8 y 30 p. m.

CONCIERTO

que será ejecutado en el Malecón, por la Banda de Música del Estado Mayor del Ejército, el domingo 16 de septiembre de 1928, trasmitido por la Estación P W X de la Cuban Telephone Co.

De 8 1-2 a 10 1-2 p. m.

1.—Marcha militar "Estrellas y Barras". J. P. Sousa.
2.—Overtura "Oberón". C. M. Weber.
3.—Danza de las Serpientes". E. Boccalari.
4.—"Serenata Morisca". R. Chapí.
5.—"Rapsodia Húngara número dos". F. Liszt.
6.—Fantasía de la Opera "Carmen". G. Bizet.
7.—Danzón "Ay! Mamá Inés". E.. Grenet.
8.—Himno Nacional Cubano. P. Figueredo.

José Molina Torres, M. M.,
Capitán Músico, Jefe y Director de la Banda.

LA SRTA. JUANA BERNARDO SERA HOMENAJEADA

La Colonia Villalbesa rendirá honor a su distinguida paisana en la Agrupación A. Gallega

Paisanos:

Para el dia 16 del actual, se llevará a cabo un homtenaje a nuestra paisana la señorita Juanita Bernardo, en los salones de la "Agrupación Artística Gallega", Prado y Dragones ,antiguo Centro Gallego.)

A este homenaje que le rinde la tan galleguísima asociación, no debe de faltar ningún villalbés, pues no solo por que sea nuestra paisana, villalbesa la homenajeada, sino por los merecimientos que como tal y más como gallega tiene bien ganados en los muchos años que de manera tan entusiasta viene haciendo arte gallego con gran éxito en dicha sociedad.

Esta simpática vecina nuestra y talentosa artista, quiere en su homenaje rendir pleitesía a su Villalba recitando un bello monólogo de la también genial hija de la villa blanca, Carmiña Prieto Rouco, "El Retorno", en el cual ha de poner sus más caros sentimientos de artista encariñada en las cosas de su meiga tierra.

Y a punto de hablar de nuestra Carmiña, siendo así los villalbeses, amantes de honrar todo lo nuestro, el querido paisano, galante y culto joven Manolo Otero Carreiras, hará en carácter otro maravilloso y sentimental monólogo de la misma autora, titulado "A Lolita".

Por estas dos razones, si toda la colonia gallega está en el más ineludible deber de asistir al homenaje dela gentil villalbesa, nosotros, que sabemos de los afanes de Juanita, de su amor por el arte gallego, de la maestría y genialidad con que lo interpreta, de su desinterés y sus entusiasmos; si ella quiere en su homtenaje comtpartir las glorias con su hermana espiritual Carmiña; ¿cómo no hemos de estar todos nosotros al lado de nuestra paisana para prestarle nuestra colaboración, y acudir esa noche para aplaudirla y darle por conducto de ella nuestras palmadas más efusivas a nuestra eximia poetisa?...

Villalbesa soy, cuyo orgullo de serlo me embriaga cada vez que se avecina un triunfo para los míos. Y en esa noche del día 16 del actual, habrá de culminar en un ruidoso triunfo una paisana, una poetisa, Carmiña; y habrá de recibir los lauros de la consagración más merecida otra paisana, una artista, Juanita. Y este mismo orgullo, esta misma satisfacción intensa que siento en mi espíritu, ¿cómo no lo ha de sentir todo el que haya nacido en aquel codiciado rincón que se llama Villalba?

¡Villalbeses! honremos a los nuestros, honremos a nuestras hermanas gallegas para que esos honores los guarden en cofre de oro como legado divino a la tierra querida.

¡Para Villalba y por Villalba!

(f) **Manuela Barreiro Vda. doe Seijo**

Habana 12 de Septiembre de 1928

UNA ASAMBLEA DE APODERADOS DEL CENTRO GALLEGO

Hoy a las ocho y treinta, p. m. bajo la presidencia del señor Narciso María Rodríguez, se reunieron los señores que forman la Mesa de la Asamblea del Centro Gallego con objeto de redactar la convocatoria a las sesiones que habrá de celebrar dicha Asamblea en el próximo mes de Octubre.

CELEBRARAN UNA JUNTA GENERAL LOS DE GOIRIZ

En 2a. convocatoria, el día 16 tendrá lugar la reunión. Interesante problema resuelto

Para el próximo domingo, 16 de los corrientes, se celebrará en el local de Campanario número 125, la Junta General Extraordinaria por segunda convocatoria, para tratar exclusivamente del terreno de la casa escuela.

Se discutirá ampliamente el asunto, y quedará resuelto de manera definitiva; donde el edificio escolar ha de ser hecho, motivo por el cual esperamos que todos los asociados concurran a la misma, a fin de dar su parecer en tan importante asunto.

La junta dará principio a las dos de la tarde, y por tratarse de segunda convocatoria cualquier número concomprá el quorum, pero esperamos que aunque hubiera que componerlo reglamentariamente, los asociados estarán allí todos, para exponer cada uno sus puntos de vista, pues en el local social y en las juntas es donde se deben exponer las ideas y no en ningún otro lugar.

FOLLETIN 342

¡Vendida... en la Flor de su Juventud!

MARCEL PRIOLLET

NOVELA

VERSION DE

FERNANDO BARANGO-SOLIS

TOMO II

De venta en las librerías "La Moderna Poesía", Pi y Margall 135 y "Cervantes", Avenida de Italia Núm. 62. Telfs A-0545 y A-4953.

(Continúa)

in castillo y algunos miles de francos...

En el rostro del desmemoriado apareció una sarcástica sonrisa y como si saboreara de antemano el triunfo que iba a obtener con tanta facilidad, repitió las palabras triviales y ñoscas que Morales, en su embriaguez, le había cuchicheado al oído.

Pero de pronto extinguióse la siniestra sonrisa que deformaba sus labios y adoptó una trágica expresión.

Acababa de pensar en la muchacha a la que un peligro aguardaba en aquella casa.

Había cerrado los ojos, para poder trazar mejor, mentalmente, el retrato de aquella cándida criatura.

Se ezforzaba por evocar una graciosa silueta,una imagen de jovencita de cabellos dorados, con los ojos de azur y labios más rojos que las fresas silvestres.

Y había sido entonces cuando se había estremecido, contrayéndosele horriblemente el rostro.

Aquella imagen, entrevista un instante, que se destacaba de modo claro sobre el fondo tenebroso de su pensamiento incierto, aquella imagen no era nueva para él...

El hombre se acordaba de sus anteriores meditaciones.

Rememoraba las experiencias intentadas por el profesor Delatour.

Recordaba que un día, muy reciente, había tenido la certeza de que en su pasado obscuro y desconocido, una mujer había esparcido como un resguero mágico, un cautivante perfume de candor y de gracia.

A esta reminiscencia, el corazón del desgraciado que, aun en aquel momento, parecía más digno de piedad que de execración, se hinchó próximo a estallar...

Y las lágrimas resbalaron de repente sobre el crispado rostro.

Bajo este saludable rocío, las arrugas de su cara se hicieron menos profundas.

Una gran dulzura iluminó súbitamente aquella faz a la vez enérgica y dolorosa.

Dejaba correr silenciosamente su abundante llanto, como si ello aliviara su corazón y fuera un bálsamo para sus penas.

—¡Saber... saber!—gimió a través de sus sollozos.

Todas sus esperanzas parecían concretarse en aquella sola palabra.

Y, al mismo tiempo que se operaba en él aquella saludable reacción, movido también por el ardiente deseo de arrancar su máscara a la verdad, comenzó a revolver febrilmente en su cartera, o más exactamente, en la cartera que había pertenecido a Alfonso Periola.

Entre los nerviosos dedos del pobre hombre, los papeles se escurrieron, yendo a caer sobre la alfombra.

No se preocupó de ello. Sólo se calmo cuando hubo encontrado lo que con tanta impaciencia buscaba; un retrato de la muchacha, el retrato de Estrella..

Contempló largamente los rasgos de la joven española, y después, sacudiendo la cabeza, suspiró:

—¡La mía era todavía más bonita!...

Lentamente, volvió la fotografía a la cartera.

Recogió también los papeles esparcidos por el suelo...

Pero, sin duda, no lo hizo más que con una atención relativa, pues olvidó uno de los papeles que había caído junto a un escabel cercano al sillón.

Después que hubo puesto otra vez la cartera en su bolsillo, el hombre se levantó.

Púsose a mirarse en el espejo colocado encima de la chimenea.

Pasó repetidas veces la mano a lo largo de su frente, como para alejar de su espíritu los velos que aún lo obscurecían.

Después se estiró a pareció agrandarse cuando respiró a pleno pulmón.

Una luz extraña irradió de sus pupilas. Murmuró:

—¿Qué es lo que iba a hacer?...

"Una muchachita... casi una niña... una niña parecida, quizás, a esta cuya imagen imprecisa flota entre mis recuerdos... ¡Yo estaba, sin duda, ebrio, o loco de remate!...

Se miró nuevamente en el ancho espejo...

—¡Miserable!—se dijo así mismo.

"Has querido escapar a tu triste condición y es lugar de mirar a tu alrededor, hacia el cielo azul, hacia la liberación, has mirado a tus pies, hacia el barro.

"Lejos de querer elevarte, has bajado hacia un abismo de vergüenza...

"Y sin este relámpago de honor que ha lucido en lo más profundo de tu ser, en un rincón que la horrible lepra no ha roído aún, tú te hubieras atrevido a pogar tu mano sacrílega sobre la que, por no sé qué procedimiento inconfesable, a sido vendida a ese Morales...

"¡Miserable!... ¡Piénsalo bien!... Aguarda aquí a la que va a venir... Le dirás lo que haces en esta casa.

"Enrojecerás de vergüenza delante de ella... Le pedirás perdón...

Una nueva exaltación se apoderó del pobre hombre. Gritó:

—¡No! ¡No! ¡Eso no!... ¡Esta humillación, de ninguna manera!... Yo me arrepentiré... Me redimiré... Pero que nadie sepa nada, que nadie sepa jamás que he querido arrojarme en el vicio, en el libertinaje, en el crimen...

Más loco en apariencia que lo había estado

ANUNCIOS CLASIFICADOS DE ULTIMA HORA

A-3333 A-1014

A ALQUILERES DE CASAS

A1 HABANA

SE ALQUILA la casa Gloria 87, esquina a Angeles. Sala, seis cuartos y servicios. Alquiler: $60.00. Informan en la misma. UH A-1 42742 14 Sep.

SE ALQUILAN

Las casas Hospital número 98, altos de esquina, precio $55.00; Espada números 87, 89 93, y 95 bajos, número 89 altos, entre Jesús Peregrino y Salud; compuestas de sala, saleta, 3 cuartos, baño intercalado, comedor, cocina, cuarto y servicio de criado; precio: $45.00. Llave en Salud número 2, bajos, pasaje entre Hospital y Espada. Milagros número 133, chalet de construcción moderna entre Figueroa y D'Strampes: precio $70.00. La llave en la bodega de la esquina. San Mariano número 67-C, esquina Armas. Sala, comedor, tres cuartos, baño y cocina. Precio: $25.00. La llave en el número 67-B bajos. Informan: Telfs. U-4962 y F-1988. U. H. A-1 S 7070 16 Sep.

ALQUILO dos hermosas casas. Sain, dos cuartos, con luz, 23.00. En Factoría y Puerta Cerrada. Frente a la Terminal. A-1 42587 17 Sep.

SE ALQUILA una moderna casa, compuesta de sala, recibidor, tres habitaciones, comedor, baño completo y cocina de gas. Precio: $40.00. Arbol Seco número 71, altos, letra B. Informan: teléfonos U-1478 y U-5089. U. H. A-1 S-7104 17 Sep.

ENTRE Parque y Prado se alquila un piso alto para club u oficina profesionales, tres salones corridos, tres cuartos, galería independiente, cocina, cuartos para criados, duchas y demás servicios. Virtudes núm. 2, esquina a Zulueta. En la misma informan. UH A1 S7122 15 Sept.

SE ALQUILAN los altos de Habana número 72. Informan en los bajos. Teléfono I-3211. UH A-1 S-7255 18 Sep.

ALTOS Y BAJOS, Estrella 58, se alquilan, entre Manrique y San Nicolás. Sala, comedor, 4 cuartos, cocina, servicios. Llave en la bodega. Fernández. M-8887. A-8124 y F-1253. UH A-1 42540 16 Sep.

REINA 131

SE ALQUILAN los altos propios para una grande familia o sociedad o conservatorio. La llave al encargado en la misma. Para más informes, M-2971. Café La Isla. UH A1 42643 18sep

SE ALQUILA la bonita casita Escobar No. 181, propia para un matrimonio u hombre solo y también se vende. Informan en la misma su dueño. No tiene papel. U. H. A-1 42778 16 Sep.

PISO PRINCIPAL. Próximo a desocuparse, se alquila en Luz 24, entre Habana y Compostela. La llave en el mismo. U. H. A-1 42734 15 Sep.

EN $32.00 alquilo piso alto, moderno, fresco, Figuras 37, entre Monte y Tenerife, amplia sala, dos habitaciones, cuarto baño lujoso intercalado con calentador gas y cocina. Nunca falta agua. Llaves bodega de Figuras y Tenerife, de 1 a 6 tarde. Informan: teléfono A-1320. A-1 U. H. 42698 16 Sep.

ALQUILO cerca Instituto espléndidos y frescos altos, Lamparilla 78, propios para oficinas, sociedades o familia. Agua abundante. Informan: San Lázaro 36. U. H. A-1 42922 19 Sep.

INDUSTRIA 19

Entre Refugio y Genios. Altos y bajos, izquierda, modernos, con sala, recibidor, cuatro habitaciones, baño intercalado, comedor, cocina, habitación y servicios de criados. Informan: O'Reilly 39, bajos. A-1 U. H. 42500 15 Sep.

ALQUILO altos modernos, Concordia 148. Sala, comedor, tres cuartos, baño intercalado, cocina, llaves bodega esquina Oquendo. Informes F 2313. P y 19 Vedado. UH A1 42797 18 Sept.

ROMAY 31 LADO MONTE

Alquilo moderno ventilador, altos propios para una familia que busque salud. Llave bajos. UH A1 42812 14 Septbre.

A MEDIA cuadra de Infanta y una del Parque Carlitos Aguirre, se alquila los frescos y modernos altos de San José 137. Tienen sala y comedor amplios, 2 habitaciones, baño intercalado y cocina de gas. Ultimo precio $48.00 a familia estable. Informan en el 139 altos. UH A1 42972 17 Septbre.

CASA MODERNA

Infanta 18 Edificio Artigas, dos habitaciones, sala, comedor y magnífico baño, cocina, limpieza de escalera y basura muy frescas. Informan Neptuno 172, señor Arroyo. UH A1 S7275 15 Septbre.

CASA APARTAMENTO

Neptuno 172 entre Escobar y Gervasio, desde $35 hasta $55 de una y dos habitaciones, sala, comedor, cocina, magnífico baño, elevador todo moderno. UH A1 S7276 15 Septbre.

SAN LAZARO, 470

Acabada de construir, premio de fachada del Club Rotario, tranvías de todas direcciones, sala, comedor, tres cuartos, baño intercalado, cocina, cuarto y servicios de criados estilo americano y servicio de agua a presión. Informan: Morales y Co. Compostela No. 38. Telf. A-2973. A-1 E-1926 17 Sep.

SE ALQUILAN los altos San Lázaro 140, entre Aguila y Blanco. Sala, comedor, tres cuartos hermosos, muy fresca, no falta agua. Telf. A-6259. A-1 43083 19 Sep.

ALQUILO casas 2 plantas, Lealtad número 151 entre Reina y Salud. Sala, comedor, cocina en los bajos y 3 habitaciones altas, todo en $50.00. $32.00, Genios 17, altos: sala y un cuarto. Dueña: San Lázaro número 101. Teléfono M-8023. A-1 S-7302 17 Sep.

ALQUILO altos acabados de pintar. Sala, cuatro habitaciones, baño completo, comedor al fondo. San Rafael 152, entre Oquendo y Soledad y Lealtad y Figuras, bajos: sala, comedor, dos habitaciones y baño. Informes: F-1929. U. H. A-1 43062 16 Sep.

PARA CORTA familia, próximo a Reina, se alquilan los altos San Nicolás No. 160. Sala, saleta corrida, 2 habitaciones, baño y cocina. Informes: teléfono F-5929. U. H. A-1 S-7292 17 Sep.

ALQUILO lindos pisos en Desagüe, 20, entre Marqués González y Oquendo. Nuevos, frescos y decorados. Llaves en la misma. Informa Dr. Lamelas. Cuba, 62. A-1 S-7293 17 Sep.

ALQUILO, San Nicolás número 190, una sola planta de azotea, propia para familia, tren de lavado, tintorería, etc. La llave en la bodega. Informan: Dr. Lamelas, Cuba, 62. A-1 S-7294 17 Sep.

CONCORDIA No. 37, primero y segundo piso. Sala, recibidor, 4 habitaciones, baño intercalado, comedor, cocina y cuarto y servicio de criado. Llave en los bajos. Informan: Industria número 109. A-1 S-7286 18 Sep.

ALQUILO piso principal, Cuba 34. Sala, recibidor, cinco cuartos, dos baños intercalados, galería, comedor, pantry, cocina, cuarto y servicio criados Llave en los bajos Informa Dr. Lamelas, Cuba, 62. A-1 S-7295 17 Sep.

CONSULADO 69-A altos, con sala, tres cuartos, comedor, cuarto criados, baños, familia y criados, agua abundantísima. Llave, informes botica Consulado y Colón. A1 43145 16 Septbre.

SE ALQUILA el segundo piso de la casa Industria y Neptuno a precio de situación informan en los bajos y en el A 5880. A1 43122 16 Septbre.

ELEGANTE Y FRESCA

Neptuno 101 1|2 esquina a Campanario, segundo piso. Se alquila espaciosa casa, compuesta de sala, recibidor, comedor, cuatro amplias habitaciones, buenos servicios sanitarios, con baño intercalado. Precio 85 pesos. Informan, el portero y teléfono A 2708. A1 43118 15 Sept.

SE ALQUILA el primer piso de la moderna casa Acosta 95 compuesto de sala, saleta, tres habitaciones y servicio de criados, la llave en los bajos. Informes A 3568. UH A1 43131 16 Septbre.

OBISPO 54

Muy reajustado, se alquila el primer piso, compuesto de ocho departamentos. Puede utilizarse para modista, oficinas o familia. Tiene cocina y servicios dobles, muy ventilado y siempre agua abundante. La llave e informes en los bajos. Optica El Almendares A 4212. A1 43001 15 Sept.

SE ALQUILA el primer piso de la casa Peñalver 93, entre Escobar y División, a una cuadra de Belascoaín, agua abundante, vista a dos calles, informa A 7171. La llave en la bodega. A1 S7311 18 Septbre.

A2 VEDADO

SE ALQUILA, VEDADO

Calle B número 10, altos, entre Calzada y 5a., espléndidos altos a la brisa; terraza, recibidor, sala, hall, 5 habitaciones, 2 baños, comedor, pantry, cocina, dos cuartos para criados con su servicio, garage con cuarto y servicio para chauffeur. La llave enfrente, en la tienda de ropa "El Aguila". U. H. A-2 42584 14 Sep.

PASEO Y 17 (VEDADO)

Amplia casa de dos plantas, garage, jardines espaciosos. Llaves: 17 número 326. Informan: Prado 44, altos. A-2 U. H. 42499 15 Sep.

SE ALQUILA la planta baja de la casa calle K entre 9 y 11 (Villa Inés), con sala, comedor, saleta, seis cuartos, baño, etc. y garage. La llave en los altos. Informan: Habana 82. Telf. A-2474. A-2 43040 17 Sep.

VEDADO. 21 esquina M, altos. Sala, antesala, cinco cuartos, dos baños, comedor, pantry, cocina, cuartos criados, garage. Informan bajos. $150.00. A-2 43011 20 Sep.

VEDADO. Se alquila casa. Sala, comedor, cuatro cuartos y demás servicios, cuarto y servicio de criados. 19 número 226, entre F y G. Informan al lado de la bodega, por F. UH A_2 43058 17 Sep.

SE ALQUILA la casa calle O núm. 10, entre 17 y 19, con muchas comodidades. También un piso en el Edificio Piloto. Tiene garage y elevador. Informan en la misma. Teléfono F-1878. U. H. A-2 S-7283 18 Sep.

SE ALQUILAN casitas en 17 y 18 pesos mensuales. Tres habitaciones, baño y cocina. 15 entre 18 y 20, Vedado. Pasaje Vega. A_2 43093 16 Sep.

SE ALQUILAN hermosos y modernos altos en lo mejor de la calle 23, entre Baños y F núm. 248. Informes en la Rotonda y F 1636. A2 S7312 16 Sept.

VEDADO se alquila casa nueva con jardín y portal, sala comedor, dos cuartos, baño intercalado completo, agua fría y caliente abundante, cocina de gas y patio. Calle 5a. núm. 76, entre A y B. A2 S7310 21 Septbre.

A5 VIBORA Y A. APOLO

HERMOSO CHALET

En la calle de Carmen esquina a Luz Caballero, se alquila el hermoso chalet "Villa Tibidabo", compuesto de seis amplios cuartos, sala, hall, comedor, cuarto de criados, baño, garage y cuarto de chauffeur. Acabada de pintar, rodeada de jardín con una terraza donde domina la más bella vista de la Habana. La llave en la casa de al lado. Informan en la misma y en el teléfono M-9558. Ultimo precio: 80 pesos. U. H. E-1896 Indf. 4 Sep.

ALTURAS DE LA VIBORA

Canteras San Miguel. Se alquila una nueva y hermosa casita para persona de gusto. Puede verse a cualquier hora del día. Calle Arellano y Pasaje. Informan M-4345. U. S. A-5 S-7259 15 Sep.

VIVA fresco, casa amueblada se alquila por un año $70 mensuales, compuesta de sala, 3 cuartos, comedor al fondo, cocina de gas, instalación sanitaria, todos los cuartos amueblados, fiador o garantía. Luis Estévez 45 casi esq. a Heredia, Víbora, Informes, teléfono I 3153 UH A5 S7271 15 Septb.

SE ALQUILA casa nueva, acabada de fabricar, Delicias número 46, entre San Francisco y Concepción, Víbora. Se compone de sala y saleta, 4 grandes habitaciones, cuarto de baño intercalado, cocina de gas, comedor al fondo, patio y traspatio, con una gran enredadera. Informan de 1 a 7 en la misma. Teléfono M-2569. Servicio de criado independiente. U. H. A-5 43046 23 Sep.

SE ALQUILA la casa Armas 20, Víbora, sala, comedor, dos habitaciones y demás servicios. La llave en el 22. Informan en Monte 31. Telef. A 4353. A5 43134 16 Septbre.

A6 LUYANO

CASITAS A $18

Altas, con balcón, sala, habitación, servicios, luz, agua abundante. Informan en la misma. Teléfono M-4663. Cueto y Enna. U. H. A-6 42919 15 Sep.

A8 MARIANAO

ACABADO DE FABRICAR

Alquilo en el Reparto Miramar, a dos cuadras del Puente, calle 6 y 3ra. Avenida un chalet nuevo. La llave: Calzada 163 entre 20 y 22, Vedado. Precio: $90. Informan: M-6682. UH A-8 S-7282 15 Sep.

B OTROS ALQUILERES

B2 HABITACIONES

MURALLA 55 altos, entre Habana y Compostela. Alquilo dos espléndidas habitaciones, una con balcón a la calle; otra dá a una terraza; hay cocina, baño, luz y teléfono. Casa tranquila y de moralidad. U. H. B-2 43085 19 Sep.

SE ALQUILA habitación amplia y fresca con dos ventanas, con o sin comida, casa decente. Inmejorable punto. San Rafael 102 altos, antiguo. Hay teléfono. B2 43141 15 Septbre.

SAN IGNACIO 84, altos, casi esquina a Muralla, alquilo tres espléndidas habitaciones a $15. Es casa de familia respetable. Con toda asistencia si se desea. Agua caliente. Teléfono A 2771. B2 43129 16 Septbre.

EN VIRTUDES 13 altos, se alquilan dos habitaciones hermosas, con balcón a la calle, lavabo de agua corriente. Matrimonio sin niños u hombres solos, con o sin muebles. B2 43130 28 Septbre.

B3 LOCALES PARA COMERCIO

CALLE DE LUZ, casi esquina a Oficios. Punto de mayor movimiento comercial, se alquila un hermoso local acabado de reformar, propio para una buena tienda de cualquier giro. 200 metros cuadrados, piso de granito y todo moderno. Informan: M. Soto y Cía, Oficios, 74 a todas horas. UH B-3 S-7182 25 Sep.

A UNA cuadra de San Rafael, se alquilan los amplios bajos de Aguila 96. Pardo, Cuba 52, de 3 a 5. A_7625. U. H. (B-3) 42850 22 Sep.

SAN IGNACIO NUM. 118

Se alquila para Almacén entre Luz y Acosta de nueva Construcción con 272 metros superficiales, dos puertas de calle. Informan en la misma y teléfono F 2804 y A 8982. UH B3 43106 16 Sept.

SE ALQUILAN bajos, Belascoaín, 98-A, propios para establecimiento, salón de trescientos metros planos con magníficos servicios. Entradas por Belascoaín y por Nueva del Pilar. Muy frescos y claros. Llaves e informes: tienda de ropa de la esquina. U. H. B-3 42911 15 Sep.

PARA BODEGA

Esquina, Cueto y Enna, Luyanó, con armatostes, preparada para abrirla. Se dá en buenas condiciones. Informan en la misma. Teléfono M-4663. U. H. B-3 42918 15 Sep.

B6 AUTOMOVILES

CAMION de Volteo. Doy en alquiler uno de tres y media toneladas. También se vende. Teléfono U-1246. De 1a 6 p. m. B-6 42701 14 Sep.

C COMPRAS

C7 INSTRUMENTOS DE MUSICA

COMPRO Ortofónicas, máquinas de escribir de buen fabricante, archivos de acero burós, escaparates y toda clase de objetos de arte, que sean de algún valor los voy a ver en el acto y no reparo precios, si el artículo lo vale. Avise al M 1556. UH C7 43132 17 Septbre.

D VENTAS

D1 CASAS

VENTA casa de buena construcción, con 709 metros, incluyéndose otros 700 metros anexos con variados frutales. Vendo dos solares, calle Pocito, Lawton. Propietario: I-5006. U. H. D-1 42738 14 Sep.

VENDO 600 metros de terreno en buen punto de la Víbora, con la siguiente fabricación moderna. Frente, casa para familia, a continuación hacia el fondo 7 casas más pequeñas, para corta familia. Construcción moderna. Un cuarto alto, con servicio y cocina. Buena renta. Informan: teléfono I-5006. U. H. D-1 42898 14 Sep.

GANGA se vende una casa en la calle 7 entre Avenidas 6 y 7, Ampliación Almendares, compuesta de jardín, recibidor, sala comedor, tres cuartos patio y garage, recién construida, se da en $3.500 al contado y 2.500 a pagar fácilmente. Informan Cárdenas 70. UH D1 42981 16 Septbre.

EN LA SIERRA, a la brisa, magnífica casa de una planta, cinco habitaciones, garage y gran jardín, sumamente fresca. Costó $40.000. Se toma en consideración cualquier oferta pase de $25.000, contado o plazos cómodos. A-4863 y A-0448. D-1 S-7306 20 Sep.

VENDO parcelitas del frente que se quiera, por 17 metros de fondo, 2 cuadras Calzada de Concha, vendo grandes cantidades de terreno algunos con chucho de ferrocarril. Vendo en la Calzada de Concha 3.000 metros de terreno con frente al tranvía. Oficina de mamposteria. Informa señor González, Jesús del Monte número 10, bajos, de 1 a 5. Telf. M-8052. D-1 S-7304 17 Sep.

VENDO CASITAS y casas grandes en todos los barrios, y en el centro de la Habana. Informan: Sr. González, Jesús del Monte 10, bajos, de 1 a 5. Telf. M-8052.

SE VENDE moderna casita, techos monolíticos pegada al Hotel Almendares, jardín, portal, sala, 3|4, cuarto de baño intercalado, comedor al fondo garage, precio $4.900 informan Monte núm. 60 teléfono A 4898 J. Díaz. D1 43140 16 Septbre.

LUJOSA RESIDENCIA A PAGAR CON EL ALQUILER

Situada en la amplia Avenida 5 entre las calles 12 y 13 del reparto Ampliación de Almendares, fabricación lujosa de estilo renacimiento español y se compone de jardín, portal, escalinata sevillana de entrada, marquesina en la bajada de auto, sala y comedor con lujosa decoración, cuatro espaciosas habitaciones con closets y puertas espejo, baño intercalado de lujo con cuatro aparatos, gabinete empotrado, accesorios de baño, hall, pantry con su instalación para nevera, cocina con salidas de gases, cuarto y servicio para criado, entrada independiente por la cocina, patio, garage con fosa de grasa, doble lavadero, cuarto y servicio para el chauffeur etc. Fabricación de primera clase con paredes de citarón, techos monolíticos, carpintería de cedro de dos pulgadas, instalación para agua fría y caliente con tubería "Bayer". Precio $15.000.00. De entrada $5.000.00. Resto a pagar $100.00 mensuales por capital e interés al 8 por ciento. Informes: Ingeniero Cristóbal Díaz, O'Reilly No. 40 esquina a Aguiar. Teléfonos: M 7058 y M 9650. Tengo otras de $7.000.00 y $9.000.00 con $2.000.00 y $3.000.00 de entrada respectivamente. D1 43105 23 Septbre.

D2 SOLARES

REPARTO Miramar, en la séptima avenida en lo más alto de este reparto, vendo una gran esquina muy próximo al parque, se da a precio de situación con grandes facilidades de pagos. Informan señor Colás A 2161. F 5552. U. H. D-2 S-7274 14 Sep.

¡GRAN OPORTUNIDAD! Se vende un solar que mide 10 por 47 varas en la calle Primera entre 16 y 18, Reparto Almendares. Informan: F-1039. D_2 43101 18 Sep.

VENDO UN solar en el Reparto Guasimal, con muchos árboles frutales. Tiene una casita que renta diez pesos. Lo doy casi regalado. Llame al teléfono M-9529. D_2 43111 17 Sep.

D3 ESTABLECIMIENTOS

SE VENDE vidriera tabacos, Cuba y Obrapía, frutería, se dá barata por encontrarse enfermo el dueño. Informes en la misma. UH D3 43124 19 Sept.

D4 AUTOMOVILES Y ACCS.

SE VENDE un bonito "Packard" de ocho cilindros, engrase automático y tapa "Ricardo", como el último modelo. Se garantiza en perfecto estado, como nuevo, sólo quince mil millas rodadas. Informan: teléfonos A-4061 e I-1103. U. H. D-4 E-1915 14 Sep.

D6 MUEBLES Y PRENDAS

VENTA LOCA DE MUEBLES

Juego de cuarto de tres cuerpos color beig estilo Luis XV: $225; una idem de cedro marqueteado, $150; y uno en color verde, ganga, $130; uno de dos cuerpos de caoba, marqueteado, semi-regalado: $225.00: uno de cedro, fileteado, en color caoba: $110; uno id., sin filete, $65; uno esmaltado, ganga verdad, $125; uno jaspeado, en azul cobalto: $65. uno id., color rosa, $60; varios juegos más, modernos, con cinco piezas: $55; juegos de sala, color rosa-lila: $85; uno id., color gris: $65; más juegos estilos suizos y americanos, 14 piezas, a $50; un juego de recibidor, de caoba tapizado en cuero nuevo: $80; un idem, estilo internacional color caoba y crema: $70; uno de mimbre: $90; juegos de comedor de caoba, enchapados en nogal: $225; uno idem, color caoba fileteado: $110; uno idem bronceado: $100; Aparadores modernos ovalados: $20; idem cuadrados a $15, con tapa de cristal. Escaparates modernos, con lunas, a $27; coquetas modernas a $15; antiguas a $8; camas de madera a $8; camas de madera a $12; idem de hierro, modernas, a $9; Máquinas de Singer desde $15; Vitrinas modernas desde $20; Burós de cortina a $17; baúles escaparate a $17; neveras de $10 en adelante. Relojes de pared, modernos, a $8; cuadros y lámparas a precios irrisorios; Pianola Eléctrica Nueva: $425, una idem, Melville Clark: $225; una Victrola ortofónica de Gabinete, marca J. L. Stowers: $110; una idem Víctor, con diafragma ortofónico, $60; fonógrafos desde $10, e infinidad de objetos que damos a precios jamás vistos. Tenga la bondad de analizar los precios antes expuestos y antes de juzgarse ideas opuestas háganos una visita para que se convenza y al mismo tiempo saldrá complacido. "La Casa Ferro", Gloria 123, teléfono M 1296. UH D6 41184 16 Septb.

LIQUIDAMOS MUEBLES

Un juego de comedor Renacimiento Español, de caoba, con doce piezas, $240; un juego sala esmaltado completo, fino, $65; uno idem mimbre, esmaltado, $43; escaparates de $10 en adelante; juegos de cuarto, de $65 a $300; máquinas coser Singer, oyillo; coquetas, sillas y sillones todas clases, lámparas de pie, camas hierro e infinidad de objetos que no se mencionan. Animas 30. D-6 S-7305 28 Sep.

GANGAS

Buró plano $15 caja caudales $20. Máquina escribir, visible $16, otra $8. Escaparate cedro $12, Singer oyillo central $12 otra $7. cama cedro flamante $6. Aproveche Neptuno 34. D6 43119 15 Sept.

CAJAS DE CAUDALES

Sumamente baratas gran surtido, archivos burós mesas planas, máquinas de escribir libreros y toda clase de muebles de oficina. Apodaca 58, entre Suárez y Revillagigedo.

PARA CAFE Y FONDA

Cantinas, mostradores, vidrieras, mesas de mármol, vitrolite y madera, sillas de viena, nuevas y de uso y toda clase de enseres, Apodaca 58, entre Suárez y Revillagigedo.

MUEBLES EN GENERAL

Juegos de cuarto, sala y comedor y saleta, máquinas de coser, baules, escaparates, victrolas Victor y toda clase de muebles. Apodaca 58, entre Suárez y Revillagigedo. D6 43133 23 Septbre.

D7 INSTRUMENTOS DE MUSICA

GANGA. Un magnífico autopiano en buenas condiciones de funcionamiento, muy buenas voces. Tiene bastantes rollos, último precio: $175. Luz No. 76, bajos, Habana. D-7 U. H. E_1911 25 Sep.

D8 ANIMALES

SE VENDE una perra-policía y dos cachorros muy finos. Soledad 21, altos, entre Pocito y Jesús Peregrino. D-8 43087 16 Sep.

D9 FINCAS RUSTICAS

PRECIOSA FINQUITA en ganga. Deliciosa para recreo, en carretera, magníficos terrenos colorados de fondo. Buena casa vivienda (bungalow doble forro). Instalación eléctrica y de agua. Casa para encargado. Pozo inagotable con tanque elevado sobre columnas acero, 1.500 galones, motor y bomba perfecto estado funcionamiento. Cercas "Peerless" al frente, sobre muro concreto. Carretera interior, jardines. Muchos árboles frutales nuevos, algunos paridores; varios grandes. Plataneles, boniatales, etc. 1|2 caballería largo. Precio: $18.500. Facilidades pago. Otra 3|4 caballería, tierra colorada de fondo, sin piedra. Casa de vivienda y tabaco. Bastantes árboles frutales. Buen pozo con su tanque hierro. Apeadero gas-car, cerca carretera: $3.800. Alfredo M. Lago, Maceo No. 1. San Antonio Baños. D_9 43084 16 Sep.

E SE SOLICITAN

E1 CRIADAS Y CRIADOS

SOLICITO criada española fina para habitaciones que sepa coser y planchar y tenga referencias. $30. Vedado. Calle 15 núm. 380, esq. a 2. Venga después de las 9. E1 43146 15 Septbre.

SE SOLICITA una criada de cuartos fina y que sepa coser. Se exigen referencias. Calle 21 y K, García Tuñón. E1 43147 16 Septbre.

E-2-COCINEROS Y COCINERAS

SE SOLICITA cocinera peninsular que duerma en la colocación. Debe saber bien su oficio y tener referencias. Corta familia. Buen sueldo calle 2 núm. 239 entre 25 y 27, Vedado. UH E2 43123 16 Septbre.

E3 PARA 2 SERVICIOS

SE SOLICITA una criada de mediana edad, para los quehaceres de un matrimonio y que le gusten los niños y duerma en la colocación. Cerro 508, altos. E-3 S-7291 16 Sep.

E10 VARIOS

CASA PARA LEGACION

Se necesita alquilar con contrato casa completamente amueblada. Tel. F-5821. UH E10 42608 15sep

DESEARIA una señorita con buena voz y buena figura para ingresar en un conjunto artístico teatral. Informes en Calzada y M, Vedado. Edificio "Alfaro". Dcpto. No. 28, después de las 10 a. m. F-10 42756 16 Sep.

BONITO NEGOCIO

Solicito socio con $200.00 para tintorería muy céntrica y mucho porvenir, por quitar la plaza Polvorín dentro de un mes. Razón: Compostela número 39, al lado del City Bank. E-10 S-7297 16 Sep.

SE SOLICITAN señoras o señoritas de buena presencia para vender a las familias este producto que cuenta catorce años de existencia sin haber fallado una sola vez. Empedrado 30. Deptos. 30 y 32. De 2 a 4 E10 43089 15sep.

ROMPECABEZAS.

LEASE HORIZONTALMENTE

1.—Domesticar animales.
6.—Cabellos plateados.
10.—Naturales de Cataluña.
13.—Pronombre personal.
14.—Forma que toma la partícula privativa a antes de vocal.
16.—Nombre de mujer.
18.—Vasija poco profunda para servir los manjares.
20.—Conozco.
21.—Dios (en latín).
23.—Industria nacional (iniciales).
24.—Naturales de Castilla.
25.—13 horizontal, invertido.
26.—Pronombre posesivo (femenino)
27.—Nordeste.
28.—Trabajo que debe hacerse en tiempo limitado.
31.—Igualar con el rasero las medidas de los áridos.
34.—Contracción.
36.—Nota musical.
37.—Lo que es Alfonso XIII (tres palabras unidas).
42.—Alaban, elogian.
43.—Saludable (femenino).

LEASE VERTICALMENTE

2.—Antiguo dialecto del medlodía de Francia.
3.—Hierba que toman como té los paraguayos.
4.—Pez de carne muy apreciada que abunda en el Mediterráneo.
5.—Dios del sol de los antiguos egipcios.
6.—Interjección despectiva.
7.—Que se cuenta o refiere por años.
8.—Niña (familiar).
9.—Antigua moneda de cobre usada por los romanos.
11.—Artículo neutro.
12.—Ventilar una cuestión examinándola en todos sus puntos.
15.—Fruta en almíbar, pimientos, pepinos, etc., en vinagre.
16-A.—Tira de un tejido cualquiera.
17.—Hinchazón de alguna parte del organismo.
18.—Que se refiere al Polo.
19.—Nombre que en química reciben las acetonas.
22.—Nombre árabe y diminutivo de Eliezer.
29.—Chispa eléctrica que se descarga entre las nubes y la tierra.
30.—Ciudad de la provincia de Alicante.
32.—Instrumento musical de cuerdas que se toca con las dos manos.
33.—Imperativo del verbo ser (plural).
35.—Acusativo de pronombre (a mí).
38.—Artículo.
39.—Preposición.
40.—Seguro servidor (iniciales).
41.—Tratamiento que se da a las mujeres de la clase media y de cierta edad (americanismo).

Solución al rompecabezas de ayer.

© McClure Newspaper Syndicate.

F SE OFRECEN

F1 CRIADAS Y CRIADOS

DESEA colocarse joven español para servicio de comedor. Tiene buenas referencias. Teléfono A-5985. U. H. F_1 42856 15 Sep.

JOVEN ESPAÑOL desea colocarse de criado; tiene quien lo recomiende. Informan en la misma casa. F-4838. U. H. F-1 42899 14 Sep.

DESEA colocarse una muchacha de criada de manos o de comedor; tiene referencias y cumple con su obligación. Lleva tiempo en el país. FO-2710. F-1 43080 16 Sep.

DESEA colocarse una joven española para criada de manos o cuartos; no le importa salir a los repartos. Buenas referencias. Informan: teléfono A-1667. F-1 43077 16 Sep.

JOVEN ESPAÑOLA, desea colocarse para todo servicio de matrimonio solo o corta familia; duerme fuera. Tiene referencias. Llamen al A-7856. F-1 43090 16 Sep.

SE DESEA colocar un buen criado con referencias de buenas casas donde ha trabajado. Sabe planchar ropa. Informan: F-2324. F_1 43091 16 Sep.

UNA JOVEN española desea colocarse para criada de comedor o para un matrimonio. Sabe de cocina. Telf. M-3064. F-1 43092 16 Sep.

JOVEN español desea colocarse de criado de mano; es práctico en el servicio y con muy buenas referencias. Informan: teléfono M-4586. F-1 43102 16 Sep.

UNA PENINSULAR desea colocarse de criada de manos; sabe leer y escribir. Tiene buenas referencias. M-4780. F_1 43110 16 Sep.

JOVEN español solicita empleo como sirviente de comedor en casa particular o comercio, tiene referencias. Informes en el teléfono U 3566. F1 43117 16 Septbre.

JOVEN española desea colocarse de criada de manos, entiende de cocina, es fina y trabajadora. Prefiere Vedado y Habana. Informa M 3373. F1 43115 16 Septbre.

DESEA colocarse joven española de criada de mano. Tiene buenas referencias. Y está acostumbrada al servicio fino. F 6197. F1 S7309 16 Septbre.

DESEA colocarse joven española de criada de mano, no tiene pretensiones, desea familia moral, es fina y trabajadora las familias con quien estuvo mucho tiempo la recomiendan. Informan U 7079. UH F1 43114 16 Septbre.

SE OFRECE joven española para criada de cuartos de mano o de comedor, tiene referencias y lleva tiempo en el país. A 8897. F1 43112 16 Septbre.

UN JOVEN español desea colocarse de criado de manos, tiene buenas referencias de las casas que trajo informan teléfono U 2387. F1 43126 16 Sept.

SE DESEA colocar una española de cuartos o comedor, tiene referencias y sabe su obligación. Teléfono M 3969. F1 43128 16 Septbre.

F2 COCINERAS Y COCINEROS

GENERAL cocinera y repostera, desea colocarse. Sabe trabajar y tiene buenas referencias. Sale a todos los barrios. Buen sueldo. Tel. F-2312. U. H. F-2 42866 14 Sep.

SE DESEA colocar una señora española de mediana edad, de cocinera, en casa seria. Cocina a la española y a la criolla, lo mismo cocinar y limpiar, para matrimonio solo. Se dan referencias. Informan: Inquisidor 18, habitación 12. F-2 43086 16 Sep.

DESEA colocarse un matrimonio español. Cocinera y criado, en la Habana o en el campo. Informan bodega, M-4203. F-2 43008 16 Sep.

DESEA colocarse una cocinera joven, de color, para corta familia. Duerme en la colocación. M-4308. U. H. F-2 43054 15 Sep.

SE DESEA colocar una señora, buena cocinera, cumple su obligación, de mediana edad, con una joven de 19 años, criada de manos o manejadora. F-2 43056 16 Sep.

DESEA colocarse buena cocinera repostera española, solo para cocinar. Duerme fuera; es de mediana edad. Informan: teléfono A-0518. F-2 43103 16 Sep.

ESPAÑOLA mediana edad, desea colocarse para la cocina; sabe cumplir con su obligación. Sabe hacer dulces. Informan Telf. U-4669. F-2 43099 16 Sep.

DESEA colocarse una muchacha española; entiende algo de cocina; tiene referencias de las casas donde ha trabajado. Prefiere dormir fuera. Informan: San Bernardino 24, entre Serrano y Durege. Teléfono I-2781. De 9 a 11 a. m. y 1 a 5 p. m. F-2 43094 16 Sep.

COCINERO español, se ofrece para casa de comercio o particular o huéspedes. Sabe hacer dulces y sale al campo y no tiene pretensiones. Teléfono A-5560. F-2 43109 16 Sep.

DESEA colocarse cocinera española, de mediana edad; sabe hacer algunos dulces; lleva tiempo en el país; tiene buenas referencias. FO-1392. U. H. F-2 43107 16 Sep.

SE DESEA colocarse joven española para cocinar y limpiar, sabe cocinar. Irene. U 6165. F3 43137 16 Septbre.

SEÑORA de color desea colocarse de cocinera, sabe española y criolla. Informan U 7015. F2 43136 16 Sept.

DESEA colocarse cocinera repostera, hace toda clase de dulces, cocina a la española y a la criolla, y a la americana. Informa FO 2446. Duerme en la colocación. F2 43138 16 Septbre.

F3 PARA 2 SERVICIOS

DESEA colocarse una joven para cuartos o comedor. Tiene referencias. A-0412. U. H. F-3 42691 14 Sep.

JOVEN española desea colocarse para comedor o siendo corta familia, para todo. Informa teléf. M 3064. UH F3 42792 14 Septbre

DESEA colocarse señora peninsular para cocinar a familia o los quehaceres de un matrimonio. Sabe cumplir con su obligación. F-6229. U. H. F-3 42913 14 Sep.

DESEA colocarse una señora joven, para cocinar o para todo el servicio de una casa chica; tiene una niña de tres años. Telf. FO-2710. F-3 43079 16 Sep.

DESEA colocarse una muchacha española para criada o manejadora. No menos de 25 pesos. Buenas referencias. Informan: teléfono A-1667. F-3 43078 16 Sep.

JOVEN española desea colocarse para criada o cocinera o ambas cosas, siendo corta familia. Informan: Tel. I-7225. F-3 43081 16 Sep.

JOVEN ESPAÑOLA, desea colocarse de criada de manos, en casa de moralidad. Tiene referencias. Informan: Telf. U-4669. Blanca. F-3 43100 16 Sep.

SE OFRECE muchacha española para criada de manos y ayudar algo a la cocina. Cumple su obligación. Llamen al teléfono M 4276. F-3 43097 16 Sep.

SE DESEA colocar una señora española, para cocinar y ayudar algo a los quehaceres de casa chica. Es cumplidora y tiene referencias. Teléfono M-5184. F-3 43098 16 Sep.

SE SOLICITA una manejadora que sepa cocinar para el niño. En Hotel Trochas. Calzada y 2. F-3 S-7308 16 Sep.

SE DESEA colocar una joven para cocinar o para todo, siendo corta familia. Tiene buenas referencias. Oquendo número 9. U 6666. F3 43144 16 Sept.

DESEA colocarse señora española de cocinera y ayudar a corta familia, tiene referencias. Informan M 4612. Duerme fuera. F3 43139 16 Septbre.

JOVEN española desea colocarse de criada de mano o manejadora. Tiene referencias. Informan FO 2757. F3 43142 16 Septbre.

DESEA colocarse un joven español de criado de mano o portero, sabe su obligación. Informan teléf. A 6530. Galiano 63 F3 43116 16 Septbre.

JOVEN austriaco desea colocarse criado de mano, portero o algo análogo, habla perfectamente español, es cumplidor y honrado. Teléfono M 9578. F3 43113 16 Septbre.

SE DESEA colocar un español de criado o portero; tiene referencias de las casas en donde prestó sus servicios. Teléfono A 2448. F3 43121 16 Sept.

SEÑORA de mediana edad desea colocarse en casa respetable para cuarto o coser, sabiendo su obligación y con referencias inmejorables. Obrapía 113, segundo piso. F3 43120 19 Septbre.

UNA JOVEN española muy formal y con buenas referencias desea colocarse de criada de manos o manejadora. Informan U 2387. F3 43127 16 Sept.

JOVEN española, muy práctica en el servicio fino, se ofrece a buena familia, para cuartos y coser. Ha estado en buenas casas y sabe trabajar y planchar ropa fina de señora. Teléfono A 8623. UH F3 42985 15 Septbre.

F6 CH

TELEFONOS A-3333 A-1014

ANUNCIOS CLASIFICADOS DEL DIARIO DE LA MARINA

TELEFONOS A-3333 A-1014

Consejos Médicos

Por el Dr. Pérez-Boudet

(Dirigir la correspondencia al DIARIO DE LA MARINA, Prado 103. Dirección.

Ex-Médico del Hospital de Emergencia y en la actualidad médico forense de la ciudad de la Habana.

UNA VIBOREÑA. (Víbora).

Ud., Sra. me pide mi opinión sobre la copia que me manda de su análisis de esputos. Sobre el exámen histológico se encuentra perfectamente, lo mismo que sobre los elementos figurados, pero no así en el examen bacteriológico que se encuentra conque existe el Bacilo de Koch en abundancia. Debe verse con un especialista en enfermedades de los pulmones para que éste le ponga un plan enérgico y que ponga a Ud. bien.

OPHELIA. (Ciudad.

Me parece que el medicamento más indicado para lograr lo que Ud. desea es tomar con regularidad la Uraseptine Rogier a la dosificación de tres cucharaditas al día y agua de coco en cantidad.

UNA AFLIGIDA. (Ciudad).

Para adelgazar, antes que nada lo que tiene que tener es una gran fuerza de voluntad y someterse a un plan de alimentación especial, suprimiendo los granos, dulces, poca agua, y comer bajo base de carnes tomando te tres o cuatro veces por día, pero lo que más necesario es que después de las comidas haga Ud. un ejercicio lento, por ejemplo, caminar varias cuadras, para que queme grasa, puede tener la seguridad que adelgazará las libras que desee. Además existe un producto llamado Colloidina que puede empezar tomando un comprimido por día.

MARA. (Central "Andorra").

Por carta aparte recibirá contestación sobre lo que Ud. me pregunta.

UNA MADRE AFLIGIDA. (Palmarito.

Su niño no tiene nada de debilidad nerviosa y sí una debilidad ósea, debe darle calcio en gran cantidad, bajo la base de tricalcine, por un tiempo no menor de seis meses a un año, recalcifíquelo y verá que en poco tiempo caminará perfectamente.

G.A. (Güira de Melena).

Leo su carta con detenimiento y veo los distintos tratamientos realizados en Ud., pero sinceramente no veo el que creo más indicado y es someterlo a un examen de su tensión arterial; creo amigo mío, que este es el eslabón de más importante para imponerle un tratamiento acertado que Ud. se ponga completamente bien.

MADRE AFLIGIDA. (Jatibonico).

Para tonificar a su hija y darle la cantidad de glóbulos rojos que ella necesita, la mejor indicación que conozco hasta el presente es, que en una copita de Vino de Coka Cola de Chevrier, eche Ud. una cucharada de Hipoplasina Bylá, para dárselo dos veces al día, bien antes de comida o conjuntamente con ellas.

UN DESESPERADO. (Ciudad).

Para esa afección queUd. me pregunta, lo que verdaderamente está dando mejor resultado hasta la fecha son las soluciones polibromuradas, le daré una fórmula de una de ellas, para que tome tres cucharadas al día: Bromuro de amonio, Bromuro de sodio y Bromuro de potasio, a.a.a. 5 gms. Agua destilada... 180 c.c, además las ámpulas de estricnina le están bien indicadas. Muchas veces el cerebro influye en esta enfermedad, procure dominárselo lo que pueda.

SRA, A.B.C. (Ciudad).

Sra., no me gusta engañar, debo decirle con la sinceridad que caracterizan todos mis actos que debe de someterse a un reconocimiento concienzudo por parte de un médico que le influya confianza y así podrá dictaminarse la causa de sus angustias, aunque desde luego quiero anticiparle que por lo que me manifiesta, nada grave tiene.

MADRE AFLIGIDA. (Ciudad).

Esas deposiciones que me dice tiene cada vez que Ud. le administra leche a su hijo dependen exclusivamente del exceso de grasa de la propia leche, a mi juicio debe de cambiar ese tratamiento y darle leche de Kel, pero a una dosificación menor a la que corresponde a su edad para empezar. Ud. me dice que su niñito tiene dos años, debe de empezar como anteriormente le digo por darle la cantidad de leche que corresponda al año y medio e ir aumentando hasta que a las tres semanas le dé la cantidad que corresponde a esa edad. Además sería conveniente y más ahora que estamos en la fuerza del verano el que le administrara, antes de las dos comidas que dice Ud. le dá, un Bacilo Búlgaro, en agua azucarada por lo menos diez minutos antes de ingerir este alimento, con ello y con la administración de la leche Kel, puede tener la seguridad que cesarán esas deposiciones y empezará a ganar en peso.

Dr. Pérez-Boudet
Medicina Interna. Vías Digestivas.
Gabinete: Prado 33, altos. Tél. A.7490

VAPORES DE TRAVESIA

"COMPAÑIA DEL PACIFICO"
MALA REAL INGLESA

El lujosísimo trasatlántico de 25.500 toneladas de desplazamiento.

OROPESA

Con magníficos camarotes de lujo en primera y segunda clase. Espléndida cámara de tercera con dos fumaderos, dos salones de comer, amplias cubiertas de paseo y magníficos camarotes para los señores pasajeros de tercera.

Saldrá fijamente el día 19 de Septiembre, al medio día para

VIGO, LA CORUÑA, SANTANDER, LA PALLICE, LA ROCHELLE Y LIVERPOOL

GRAN ESTABILIDAD, COMODIDAD, CONFORT, RAPIDEZ, SEGURIDAD

PROXIMAS SALIDAS
para ESPAÑA, FRANCIA
e INGLATERRA

Vapor OROPESA, 19 deSeptiembre.
Vapor ORBITA, el 3 de Octubre.
Vapor OROYA, el 17 de Octubre.
Vapor ORCOMA, el 31 de Octubre.
Vapor ORITA, el 16 de Noviembre.
Vapor ORDUÑA, el 5 de Diciembre.
Vapor OROPESA, el 19 de Diciembre.

Para Colón, puertos de PERU y de CHILE y por el ferrocarril Trasandino a Buenos Aires.

Vapor ORBITA, el 19 de Agosto.
Vapor OROYA, el 2 de Septiembre.
Vapor ESSEQUIBO, 10 de Septiembre.
Vapor ORCOMA, el 16 de Septiembre.
Vapor EBRO, el 8 de Octubre.
Vapor ORDUÑA, el 21 de Octubre.
Vapor OROPESA, el 4 de Noviembre.

Para NEW YORK.

Vapor ESSEQUIBO, el 24 de Agosto.
Vapor EBRO, el 21 de Septiembre.
Vapor ESSEQUIBO, el 10 de Octubre.
Vapor EBRO, el 16 de Noviembre.
Vapor ESSEQUIBO, el 14 de Diciembre.

Servicio regular para carga y pasaje, con trasbordo en Colón a puertos de Colombia, Ecuador, Costa Rica y Nicaragua, Honduras, Salvador y Guatemala.

DUSSAQ Co. Ltd.
Oficios 30. Telfs. A-6540 y A-7218.

LINEA HOLANDESA AMERICANA

El magnífico trasatlántico holandés de 17.000 toneladas:

LEERDAM

Saldrá fijamente el día 15 de Septiembre para los puertos de

VIGO, CORUÑA, BOULOGNE-SUR-MER Y ROTTEEDAM

Próximas salidas para dichos puertos:

Vapor LEERDAM, 15 de Sptiembre.
Vapor SPAARNDAM, 6 de Octubre.
Vapor EDAM, 27 de Octubre.
Vapor MAASDAM, 17 de Noviembr.
Vapor LEERDAM, 8 de Diciembre.
Vapor SPAARNDAM, 29 de Diciembre.
Vapor EDAM, 19 de Enero de 1929.
Vapor MAASDAM, 9 de Feb. de 1929.

VERACRUZ Y TAMPICO

Vapor SPAARNDAM, 8 de Septiembre
Vapor EDAM 29 de Septiembre.
Vapor MAASDAM 20 de Octubre.
Vapor LEERDAM, 10 de Noviembre.
Vapor SPAARNDAM, 1o. de Diciembre.
Vapor EDAM 22 de Diciembre.
Vapor MAASDAM 12 de Ene. de 1929.

Admiten pasajeros de primera clase y de Tercera Ordinaria reuniendo todos ellos comodidades especiales para los pasajeros de Tercera Clase.

Amplias cubiertas con toldos, camarotes numerados para 2, 4 y 6 personas, comedor con asientos individuales.

PRECIOS DE PASAJE REDUCIDOS EXCELENTE COMIDA A LA ESPAÑOLA

LINEA DE NEW YORK A PLYMOUTH BOULOGNE-SUR-MER Y ROTTERDAM

En esta Agencia se expiden pasajes por esta línea, por los lujosos y rápidos trasatlánticos holandeses, ROTTERDAM, NEW AMSTERDAM, VOLENDAM, VEENDAM, NOORDAN Y RYNDAM.

Para más informes dirigirse a:

R. DUSSAQ S. en C.

OFICIOS 22, 24 y 26. Teléfono: A-5639.

VAPORES CORREOS DE LA COMPAÑIA TRASATLANTICA ESPAÑOLA

SERVICIOS REGULARES CADA 22 DIAS
PASAJE, CARGA Y CORRESPONDENCIA
LINEA RAPIDA PARA NEW YORK Y NORTE DE ESPAÑA Y MEXICO

Próximas salidas:

PARA VERACRUZ: 48 horas de viaje.
Cristóbal Colón, 22 Agosto.
Alfonso XIII, 13 de septiembre.
Cristóbal Colón, 5 de octubre.
Alfonso XIII, 27 de Octubre.
Cristóbal Colón, 18 de Noviembre.
Alfonso XIII, 10 de Diciembre.
Cristóbal Colón, 1o. de Enero.

PARA NUEVA YORK, CORUÑA, GIJON, SANTANDER Y BILBAO:
Cristóbal Colón, 29 de agosto.
Alfonso XIII, 20 de septiembre.
Cristóbal Colón, 12 de Octubre.
Alfonso XIII, 3 de Noviembre.
Cristóbal Colón, 25 de Noviembre.
Alfonso XIII, 17 de Diciembre.
Cristóbal Colón, 8 de Enero.

Los pasajeros de tercera ordinaria son servidos por camareros en amplio comedor provisto de sillas giratorias y ventiladores. Excelentes menús con vinos.

LINEA PARA NEW YORK, CADIZ Y BARCELONA

Próximas salidas:

Antonio López, 22 de Agosto.
Manuel Calvo, 13 de Septiembre.
Juan S. Elcano, 5 de Octubre.
Antonio López, 27 de Octubre.
Manuel Calvo, 18 de Noviembre.
J. S. Elcano, 10 de Diciembre.
Antonio López, 1o. de Enero.

Todos estos vapores atracan a los Muelles de la Port Havana Dock Co.
Para más informes dirigirse a:

MANUEL OTADUY.

Lonja del Comercio. Bajos. Teléfonos: A-6588 y A-7900.
HABANA

VAPORES DE TRAVESIA

"EMPRESA NAVIERA DE CUBA, S. A."

SAN PEDRO NUM. 6.— HABANA
APARTADO NUMERO 1641
Dirección Telegráfica: "Emprenave"
CLAVES EN USO
A. B. C. 4a. y 5a. Edición
Western Unión.
Watkins and Apendix

TELEFONOS:
A-5315 Información General.
A-4730 Depto. de Tráfico.
A-6236 Pasajes y Fletes.
A-3966 Almacén.
M-5293 1er. Espigón de Paula.
A-5634 2do. Espigón de Paula.

VAPORES EN SERVICIO

Santiago de Cuba, Gibara, Habana, Baracoa, Las Villas, Guantánamo, Julián Alonso, Antolín del Collado, La Fé, Calbarién, Rápido, Cienfuegos, Manzanillo, Joaquín Godoy, Eusebio Coterillo, Jamaica, Mayo Cristo y Mayo Mambí.

PUERTOS DE ESCALA
COSTA NORTE

Calbarién, Nuevitas, Puerto Tarafa, Manatí (Victoria de las Tunas), Puerto Padre, Chaparra, Gibara, (Holguín, Velasco y Bocas), Vita, Baracoa, Mayarí, Antilla, Preston, Sagua de Tánamo, Baracoa, Guantánamo y Santiago de Cuba.

COSTA SUR

Cienfuegos, Cashda, Tunas de Zaza, Santa Cruz del Sur, Manopla, Guayabal, Manzanillo, Campechuela, Media Luna, Niquero, Ensenada de Mora y Santiago de Cuba.

COSTA NORTE DE VUELTA ABAJO

Bahía Honda, Río Blanco, Berracos, Puerto Esperanza, Maisa Aguas, Santa Lucía, Río Gal Medio, Dimas, Arroyos de Mantua y La Fe

PUERTO RICO

San Juan, Ponce, Mayagüez y Aguadilla.

REPUBLICA DOMINICANA

Santo Domingo, San Pedro de Macorís y Puerto Rico.

HAITI

Maití, Aux-Cayes y Port Au Prince.

JAMAICA

Kingston.

COMPAGNIE GENERALE TRASATLANTIQUE

VAPORES CORREOS FRANCESES

BAJO CONTRATO POSTAL CON EL GOBIERNO FRANCES

Todos los vapores de esta Compañía atracan a los muelles de San Francisco o Machina, para efectuar el embarque y desembarque de pasajeros, equipajes y mercancías.

PROXIMAS SALIDAS

PARA VERACRUZ

Vapor correo francés "CUBA" saldrá el 3 de Septiembre
" " " "LAFAYETTE" " 3 de Octubre.
" " " "CUBA" " 3 de Noviembre.
" " " "ESPAGNE" " 18 de Noviembre

Para CORUÑA, SANTANDER, PLYMOUTH y el HAVRE.

Vapor correo francés "CUBA" saldrá el 15 de Septiembre a las 12 del día.

NOTA: El equipaje de bodega y camarote se recibirá en el muelle de San Francisco o Machina (en donde estará atracado el vapor), solamente el día 14 de Septiembre de 8 a 10 de la mañana y de 1 a 4 de la tarde. El equipaje de mano y bultos pequeños los podrán llevar los señores pasajeros, al momento del embarque el día 15 de Septiembre de 8 a 10 de la mañana.

Vapor correo francés "LAFAYETTE" saldrá el 15 de Octubre.
" " " "CUBA" " 15 de Noviembre.
" " " "ESPAGNE" " 30 de Noviembre
" " " "LAFAYETTE" " 15 de Diciembre.

SESIONES DE CINEMATOGRAFO DIARIAS EN LOS VAPORES DE DE ESTA COMPAÑIA SEGUN CONTRATO CON LA CASA "PATHE"

LINEA DE CANARIAS

Vapor correo francés "NIAGARA"

Saldrá para SANTA CRUZ DE LA PALMA, SANTA CRUZ DE TENERIFE, LAS PALMAS DE GRAN CANARIA Y EL HAVRE

el día 12 de SEPTIEMBRE a las 12 del día.

Se admiten pasajeros de cámara y tercera clase, para los puertos mencionados. Este vapor no acepta carga.

IMPORTANTE

Buena comida a la española. Camareros y cocineros españoles.

LINEA DE NEW YORK AL HAVRE, PLYMOUTH Y BURDEOS

En esta oficina se expiden pasajes por esta línea, por lujosos y rápidos trasatlánticos franceses "ILE DE FRANCE", "PARIS", "FRANCE", "ROCHAMBEAU", "DE GRASSE" etc., etc.

Para más informes dirigirse a

ERNEST GAYE

O'Reilly número 9. Apartado 1090. Teléfono A-1476

MISCELANEA

OBRAPIA 24, entre Cuba y San Ignacio

Se alquila la planta baja, tiene más de 330 metros cuadrados, ocupada últimamente por la empresa Compañía Hamburguesa Americana. Informan en el alto.

"EL COMERCIO", Compañía de Seguros

"EL COMERCIO" COMPAÑIA NACIONAL DE SEGUROS, S. A.

Esta Compañía asegura contra Accidentes del Trabajo Obrero, Incendios, y Ciclón.

El capital y las reservas tanto efectivas como técnicas, están situadas en la Habana.

CAPITAL SOCIAL $1.000.000-00
RESERVAS EFECTIVAS . . . $ 129.350-31

Oficinas: Obrapia, 24, Apartado 966. Cable: "Labazan"
EDIFICIO PROPIEDAD DE LA COMPAÑIA
HABANA

M. E1328 Sep. 18

SANATORIO "DR. PEREZ-VENTO"

Enfermedades nerviosas y mentales. Para señoras, exclusivamente.
Calle Barreto número 62, Guanabacoa.

E-925 Indf. 1 my.

NECESITAMOS 10,000 PERSONAS

que quieran aprovecharse de esta oportunidad para aprender inglés en poco tiempo, con un nuevo, fácil y práctico método. El precio es barato y el éxito bueno. No pierda un momento más y mándenos su nombre y dirección y recibirá pronto interesantes informes gratis. Es un método distinto.

EL INSTITUTO UNIVERSAL (D. 56) 128 E. 86; NEW YORK

MISCELANEA

"KALMINE"

del Dr. P. Métadier. TOURS. (Francia)
EL MEDICAMENTO MUNDIAL DE ACCION INSTANTANEA CONTRA TODO DOLOR
ha sido finalmente introducido en Cuba

Jaquecas, Neuralgias, Dolores de Cabeza, Dolor de Muelas, Reumatismo, Fiebres, Cansancio y tronchamiento general no resisten a uno o dos sellos de KALMINE.

Esta acción calmante se produce sin provocar ninguna fatiga acompañada de una acción tonificante y fortificante.

Pídalos en todas Farmacias.

Agentes: Dr. A. Scalabrini & P. Bruzzone.
INFANTA 107 (altos). HABANA. TELEFONO U-2357

E-1808 Alt. 28 Sep.

DEPARTAMENTO DE COLCHONETAS, COLCHONES, COJINES, ETC.

Nuestro Departamento de colchones, colchonetas, alfombras, mosquiteros, cojines, etc., etc., presenta el surtido más completo de estos artículos.

Colchones y colchonetas en todos los tamaños y calidades desde $1.80, cojines de seda desde $4.00, cestos de mimbre desde $4.00.

Mosquiteros para cama de una persona desde $2.00.

Mosquiteros con su aparato, a $6.50.

Colchones y colchonetas para niños en todas las calidades y precios.

Mosquiteros desde $1.50.

También hemos recibido cojines de piel, en formas y colores variados, muy de moda para adorno y para automóvil, gabinetes y oficinas.

Edredones de seda en colores enteros y floreados.

Todos estos artículos pueden verse en el mismo departamento de colchones, colchonetas, etc.

EL ENCANTO

E-958 Indf. 1 my.

PELUQUERIA "CABEZAS"

Es la que más garantía ofrece en sus trabajos. Rizo Permanente: diez pesos. Dos clientas: quince pesos. Ondulación grande y para un año de duración. Aplicaciones de tinturas, gratis; del negro al más rubio, puramente vegetal y para seis meses de duración. Esta tintura Henne es la única que no hincha ni ataca a la vista, como las demás hechas a base de nitrato de plata y de plomo. Se remite al interior, libre de porte. Precio del pomo: dos pesos. Neptuno 156, entre Gervasio y Escobar.

M. CABEZAS.
Telf. A-7034. M E-1624 Indf. 1 Ag.

AVISO

LA ASOCIACION DE ENFERMEROS

Ofrece a los señores facultativos: Enfermetros graduados para Clínicas, casos particulares etc.
Diez de Octubre 93, Secretaría. Teléfono A-3003. M E-1906 10 Oct.

Surtido completo de los afamados BILLARES marca "BRUNSWICK".

Hacemos ventas a plazos.

Toda clase de accesorios para billar. Reparaciones. Pida catálogos y precios.

Julio de Cárdenas (Progreso) números 15 y 17. Habana. Teléfono A-6973.

Hartmann Baja 2. Santiago de Cuba.

E-993 Indf. 1 my

DINERO

Sobre joyas y objetos de valor. La casa que menos interés cobra.

MUEBLES

Tenemos variado surtido. No compre sin ver esta casa. El precio lo pone el cliente.

JOYAS

De ocasión, variado surtido.

"LA PERLA"

Animas 84, casi esquina a Galiano.

39652 18 Sptbre.

CONSERVATORIO "RIVERA-BAZ"

Clases de teoría, solfeo, armonía, composición, piano, canto y repertorista de óperas y operetas. Clases diarias en el Conservatorio o a domicilio. Escuela italo-alemana. Conciertos cada primer sábado de mes. Inscríbase hoy mismo. Conservatorio, Calzada y M. Edificio Alfaro. Vedado.

M E-1921 21 Sep.

DIRECTORIO PROFESIONAL

ABOGADOS Y NOTARIOS

FELIPE RIVERO Y ALONSO
Abogado y Notario
Chacón 25
Telef. A-8142. Telef. M-1472
E-1776. In. 1 Ag.

DR. ELIO ROSELLO Y MONTAÑO
ABOGADO Y NOTARIO
Herencias, divorcios, asuntos hipotecarios, rapidez en el despacho de las escrituras con su legalización. Oficinas: Empedrado 33. A-8502. E-1791 Indf. 1 Ag.

SAUL SAENZ DE CALAHORRA
ABOGADO
ANTONIO FERNANDEZ TOSCANO
PROCURADOR
Se hace cargo de toda clase de asuntos judiciales, tanto civiles como criminales y del cobro de cuentas atrasadas. Bufete. Aguiar núm. 43 bajos, entre Empedrado y Teiadillo. Teléfono A-6024.
E-126-In. 1 En.

BUFETE DE FERNANDEZ LLANO
NOTARIA PUBLICA
PROTOCOLO DEL LCDO. RAMON FERNANDEZ Y DEL LLANO
Habana 53. Telf. A-8316.
E-1152-In. 12 My.

Dr. MANUEL ARANDA MUÑOZ
ABOGADO
Asuntos hipotecarios, herencias, toda clase de asuntos civiles. Mercaderes 9. Departamento A. Teléfono M-6173. E-1779-In. 1 Ag.

DOCTORES EN MEDICINA Y CIRUGIA

DR. RICARDO CUERVO BARRENA
De los Hospitales Mount Sinai y Post Graduate de New York. Medicina en general. Especialista en enfermedades del aparato circulatorio, (enfermedades del corazón, hipertensión, arterio-esclerosis, sortitis, enfermedades de las venas, etc). ELECTROCARDIOGRAFIA Y POLIGRAFIA. Consultas de 9 a 11 ($2) y de 3 a 5 de la tarde ($10) en Escobar 33. Telfs. A-0482 y U-1353. E_1923 Indf. 1 Sep.

Dr. Alfonso E. Milla Solsona
CURA RAPIDA DEL FLUJO
Especialista Enfermedades Señoras. Servicio de Enfermeras. Tratamiento médico. Enfermedades: útero (matriz), ovarios y trompas. Consultas: Martes, jueves y sábados. De tres a seis. Pobres: miércoles y viernes. San Rafael 102. Telf. U-1680.
E-636 Indf. 23 My.
E-620 Indf. 1 Agosto.

DR. J. M. VERDUGO
DE LA FACULTAD Y HOSPITALES AMERICANOS Y PARIS
Estómago e intestinos.
Tratamiento eficaz de la úlcera estomacal y duodenal y de la colitis en cualquiera de sus períodos. Hígado y afecciones biliares. Enfermedades de la nutrición. Consultas de 1 a 3. Horas especiales previo aviso. Prado 60 bajos. Teléfono A-4425. E-1069 Indf. 1 Mar.

"POLICLINICA HABANA"
Suárez 32. Teléfono M-6233.
DR. GUILLERMO LEON
Director Facultativo
De Medicina y Cirujía en general. Especialista para cada enfermedad. Consultas de 1 a 5 de la tarde y de 8 a 9 de la noche. Consultas especiales, dos pesos. Reconocimientos $2.00. Enfermedades de señoras y niños. Garganta, nariz y oídos (OJOS.) Enfermedades nerviosas, estómago, corazón y pulmones, vías urinarias, enfermedades de la piel, blenorragia y sífilis, inyecciones intravenosas para el asma, reumatismo, tuberculosis, obsedida, partos, hemorroides, diabetes y enfermedades mentales etc. Análisis en general. Rayos X, masajes y corrientes eléctricas. Los tratamientos y sus pagos a plazos. Telf. M-6233. E-1810 Indf. 1 Ag.

Dr. Alberto S. de Bustamante
Profesor de Obstetricia, por oposición. Especialidad: partos y enfermedades de señoras. Consultas los lunes y viernes de 1 a 3. Clínica Bustamante Núñez. Teléfono F-3057. Domicilio: 15, entre J y K. Vedado. Teléfono F-1862.

CLINICA BUSTAMANTE
J y 11, Vedado. Cirujía general y especial. Partos. Rayos X y Laboratorio. Teléfono F-1184. E-1777 Indf. 1 Ag.

DR. PEDRO A. BOSCH
Medicina y Cirujía, con preferencia partos, enfermedades de niños, del pecho y sangre. Consultas de 2 a 4. Aguiar 11. Teléfono A-6488. E-762 Indf. 1 Ab.

DR. ABELARDO LABRADOR
Consultas gratis para pobres de 8 a 12 de la mañana. Pagar de 3 a 6 p. m. Angeles 3, entre Reina y Estrella. Teléfonos A-0801 y U-2256. Especialidad en enfermedades de señoras, flujos crónicos, metritis etc. Partos, venéreo y sífilis, blenorragias, enfermedades de los pulmones en todos sus períodos, asma, bronquitis crónica, enfermedades del corazón y riñones, diabetes, reumatismo crónico, embiancquecimiento. Tratamientos especiales por inyecciones neosalvasán, etc.
E-52 Indf. 10 Mar.

ANALISIS DE ORINA
Completo dos pesos. Prado 62 esquina a Colón. Laboratorio Clínico Químico del doctor Ricardo Albaladejo. Telf. A-3344.
E-1788 Indf. 1 Ag.

DR. PEDRO MONTALVO
Estómago, intestinos y enfermedades del pecho. Aplicación de Diatermia y de Luz Alpina. Consultas de 4 a 6. Sábados de 11 a 12. Belascoaín 79. Teléfono U-5050. Avisos en el F-1972.
E-1548 Septiembre 10.

DR. JOSE A. TABOADELA
MEDICINA EN GENERAL
Con especialidad Nutrición y Vías Digestivas, Diabetes, Obesidad, Artritismo, Enflaquecimiento. Planes de alimentación infantil, Estómago, Intestinos, hígado y páncreas. Tratamientos de probada eficacia para las Colitis y ciertas Apendicitis. Lunes, miércoles y viernes, de 2 a 4. Teléfono A-6622. Reina 120.
E-1913 10 Oct.

DR. GONZALO PEDROSO
CIRUJANO DEL HOSPITAL MUNICIPAL DE EMERGENCIAS
Especialista en vías urinarias y enfermedades venéreas. Cistoscopia y Cateterismo de los uréteres. Cirujía de vías urinarias. Consultas de 10 a 12 y de 3 a 5 p. m. en la calle de Avenida de la República 254. E-1728 Indf. 1 Ag.

DR. FELIX PAGES
CIRUJANO DE LA QUINTA DE DEPENDIENTES
Durante su estancia en los Estados Unidos se hace cargo de su clientela el doctor Manuel González Alvarez.
Consultas de 3 a 5. Martes, Jueves y Sábado. Campanario 59, entre Neptuno y Concordia. Teléfono A 9102. Residencia particular: calle 9 núm. 33, entre F y G. Vedado. Teléfono F 2441.
E-1783 Indf. 1 Ag.

Dr. Manuel González Alvarez
CIRUJANO DE LA ASOCIACION DE DEPENDIENTES
CIRUJIA EN GENERAL
Consultas de 3 a 5. Martes, Jueves y Sábados. Campanario 59, entre Neptuno y Concordia. Teléfono A-9102. Residencia particular: calle 9 No. 33, entre F y G. Vedado. Teléfono F-2441.
E-1782 Indf. 1 Ag.

DR. ABRAHAM PEREZ MIRO
J. C. Zenea (Neptuno) 92. Consultas de 2 a 5. Teléfono A-9203.
E-2709 Indf. 22 Nov.

DR. CELIO R. LENDIAN
Consultas todos los días hábiles de 3 a 4 p. m. Medicina interna especialmente del corazón y de los pulmones. Partos y enfermedades de niños. Calle 4 esquina a 11, número 15, Vedado. Teléfono F-3868.
E-1796 Indf. 1 Ag.

DR. GOMEZ DE ROSAS
Cirujano Director de la Policlínica Nacional. En fermedades de señoras, estómago, vías biliares y cirujía general. Consultas de 3 a 5. Cerro 551. Telf. A-2560.
E-1895 In. 16 Ag.

F. GARCIA CAÑIZARES
Catedrático Titular de la Universidad. Director Facultativo del Centro Balear. Médico de Visitas del Hospital de Paula. Medicina general. Especialista en enfermedades venéreas, sifilíticas y de la piel. Avenida del Brasil (antes Teniente Rey) 30. Consultas: lunes, miércoles y viernes, de 3 a 5. No hace visitas a domicilio.
E-472 Indf. 7 My.

DR. J. B. RUIZ
Catedrático de la Universidad. De los Hospitales de Filadelfia, New York y Calixto García. Especialista en vías urinarias y enfermedades venéreas. Exámenes Uretroscópicos y Cistoscópicos. San Lázaro 221-C, de 1 a 3. Telf. U-6351. Para pobres de 10 a 12.
E-928 Indf. 1 My.

DR. S. PICAZA
De los Hospitales de Paris y New York
Enfermedades del estómago, intestinos e hígado. Tratamiento eficaz de la colitis y afecciones biliares. Horas: de 2 a 4 o convencional, previo aviso. San Lázaro 246. Telf. F-4918. E-1867 Indf. 7 Ag.

DR. ROGELIO PARERA
MEDICO CIRUJANO
Consultas de 1 a 3 p. m.
Gratis para los pobres Martes y Viernes.
Belascoaín 227, altos.
Teléfonos A-6766—F-1289.
E-443 31 Mzo.

EZCEMAS, ALMORRANAS
Ezcemas por antiguos que sean, se garantiza su curación por un procedimieno especial. Inyecciones Intravenosas para Reumatismo, Raquitismo, Linfangitis, Dispepsias y Blenorragia. Neurastenia por el procedimiento del doctor Monin. Electricidad Médica para Parálisis y Nerviosismo. Estrechez uretral y sífilis, curación garantizada. Almorranas: son curadas sin operación ni dolor, pudiendo el enfermo continuar sus trabajos diarios. Análisis orina: 2 y 3 pesos completo. Inyecciones generales a 50 centavos. Curaciones por contrato. Análisis: Sangre, Esputos, Heces Fecales. Consultas: 1 a 4 y 8 a 9 noche diarias. Pobres gratis. Médicos Especialistas. Acosta 64. Teléfono A-1704.

DR. MANUEL GALIGARCIA
Enfermedades Nerviosas y Mentales
Especialista de la Asociación Canaria. Médico de Visita de los Servicios de Nerviosos y P. Enagenados del Hospital Calixto García. Ayudante de la Facultad de Medicina. Consultas: $5.00, de 3 a 5 diarias. J 211, bajos, entre 21 y 23, Vedado. Teléfonos F-2278 y F-5885. Sanatorio para tratamientos. Real 68. Arroyo Naranjo. Informes en la consulta.
E-1790 Indf.

HEMORROIDES
Curadas sin operación, radical procedimiento, pronto alivio y curación, pudiendo el enfermo seguir sus ocupaciones diarias y sin dolor. Consultas de 1 a 5 de la tarde. Suárez 32. Policlínica P. Teléfono M-6233. E-1810 Indf. 1 Ag.

DR. RODRIGUEZ CUELLAR
Tratamientos modernos de las enfermedades nerviosas, broncopulmonares, matriz y secretas en general. Aplicación de los últimos métodos de actinoterapia, sero-vacunas e inyecciones de oro, endovenosas para la tuberculosis. Tratamientos científicos, rápidos para las enfermedades del estómago, corazón, riñones y sangre. De 12 a 2, reconocimientos: 5 pesos. Consulta: $2.00. Gratis: de 3 a 4. Tel. A-7820. Campanario 197 (entre Figuras y Consepción de la Valla. E-1199 2 Julio.

DR. BIENVENIDO GIROUD LESCANO
Medicina interna, sistema nervioso, cerebro y pulmón. Tratamiento de la tuberculosis con la sacocricina combinada. Rayos X. Radioterapia electroterapia, tratamiento del bocio sin operación. Consultas de 3 a 5. Infanta 75 letra F. Teléfonos M-2014 y U-2064. E-1830 Indf. 1 Ag.

ASOCIACION CLINICA

LUZ 44. TELEFONO A-0549, ENTRE AGUACATE Y COMPOSTELA
MEDICOS CIRUJANOS ESPECIALISTAS

SE TRATAN TODAS LAS ENFERMEDADES. ANALISIS, inyecciones, medicina y cirujía general. ALMORRANAS: curadas radicalmente SIN OPERACION. Especialistas de señoras y niños. (OCULISTAS). BLENORRAGIAS, IMPOTENCIA, SIFILIS Y DEMAS ENFERMEDADES.
CONSULTAS: $1.00; RECONOCIMIENTOS con aparatos :$2.00; RAYOS X: $5.00. PARTOS desde $10.00; RAYOS Ultra Violetas, corrientes, masajes etc. Medicinales $2.00; RADIUM, operaciones y otros tratamientos. Precios BARATOS. (CONVENCIONALES). Horas: 1 a 5 (TARDE) y 7 a 9 (NOCHE). TATUAJES, VERRUGAS, MANCHAS ETC., SON QUITADAS.
E-1024 Indf. 10 My.

DR. GUILLERMO LOPEZ ROVIROSA
Enfermedades de las Glándulas Internas, Nutrición, Nerviosas y Mentales. Debilidad sexual, pérdidas, impotencias. Niños anormales atrasados, raquíticos. Bocios. Afecciones de la piel y de la sangre. Dispepsias, Colitis, Vías respiratorias. Rayos Ultravioletas aplicados al tratamiento de las afecciones de la piel acne, etc.) caída del cabello, calvicie, raquitismo, anemias etc. Electroterapia, corrientes D'Arsonvalización, diatermia, extirpación de verrugas, etc. San Lázaro 331, entre Infanta y Basarrate, de 5 a 7 p. m. Domingos de 4 a 6. Telf. U-3221. Consultas por correspondencia: $6.00. Giro postal.
E-1873 Indf. 7 Agosto.

COOPERACION MEDICA

Empedrado 47, casi esquina a Aguacate
Teléfono A-4152
Institución formada por Médicos Cirujanos y Especialistas

Cirujía y Medicina general. Enfermedades de señoras: cura rápida del flujo, servicio de enfermera. Ojos, garganta, nariz y oídos. Corazón y pulmones. Estómago e intestinos, Piel. Nerviosas, tratamiento especial de la Epilepsia. Venéreas: Blenorragia, Sífilis, Prostatitis, Espermatorrea, Impotencia, etc. Verrugas se quitan sin dolor. Inyecciones de todas clases. Médicos a domicilio. Rayos X, Ultra-Violetas, Radium, Electricidad médica. Consultas: $2.00. Reconocimientos: $3.00. Visitas: $3.00. Tratamientos a precio secondmicos.. Atenciones de 9 a 11 (mañana), de 1 a 5 (tarde) y de 7 a 9 (noche).

DOCTOR ELPIDIO STINGER
Cirujano de la Quinta Covadonga. Catedrático de la Universidad de la Habana. M número 4. Vedado. Teléfono F-2213. De regreso de su viaje a Europa y Estados Unidos, reanuda sus consultas los Martes, Jueves y Sábados, de 2 a 4 p. m. Cirujía General. E-2380 Indf. 15 Oct.

Dr. J. A. Hernández Ibáñez
CIRUJANO UROLOGO DE LA ASOCIACION DE DEPENDIENTES
ENFERMEDADES VENEREAS, VIAS URINARIAS, ENDOSCOPIA Y CIRUJIA DE LAS VIAS URINARIAS
Durante la ausencia del doctor Hernández Ibáñez en los Estados Unidos, se hace cargo de su clientela y consulta el doctor Rafael Ferrer y del Castillo.
CONSULTAS: Neptuno número 78 esquina a Maurique. De 11 a. m. a 1 p. m. y de 3 a 6 p. m. Teléfono A-5469. Habana.
E-1804 Indf. 1 Ag.

DR. BENITO DURAN CASTILLO
MEDICO CIRUJANO
DE LAS UNIVERSIDADES DE SANTIAGO DE COMPOSTELA, MADRID Y HABANA.
Premio extraordinario, por oposición, de la Facultad de Medicina de Santiago de Compostela. Diplomado del Instituto Rúbio de Madrid. Médico de la Asociación de Dependientes del Comercio de la Habana. Medicina y cirujía en general. Especialista en enfermedades de los pulmones, bronquios y pleuras. Consultas de 4 a 6
Monteo 24 altos. Teléf. U 1505
E-1411 Indf. Jn. 30.

DR. GUTIERREZ LEE
MEDICO CIRUJANO
Consultas de 3 a 5. Gervasio 163. Teléfonos A-3684 y F-1070.
E-1870 In. 1 Ag.

DR. J. LYON
De la Facultad de París. Especialidad en la curación radical de las hemorroides sin operación. Consultas de 1 a 3 p. m. diarias. Calle 17 número 451, entre 8 y 10, Vedado. E-1812 Indf. 1 Ag.

DR. RICARDO ALBADALEJO
Especialista en vías urinarias. Tratamiento especial para la blenorragia, impotencia y reumatismo. Electricidad Médica y Rayos X. Drado 62, esquina a Colón. Consultas de 8 a 12 a. m. y de 1 a 5 p. m. Teléfono A-3344.
E-1787 Indf. 2 Ag.

DR. SANCERNI GONI
Especialista en enfermedades del pecho. Médico del Centro Gallego. Merced 42. Consultas de 3 a 5. Teléfono A-4305.
E-1649 Indf.

TELEFONOS A-3333 A-1014

ANUNCIOS CLASIFICADOS DEL DIARIO DE LA MARINA

TELEFONOS A-3333 A-1014

DR. L. SAEZ MORENO
CIRUJANO DENTISTA
Consultas todas las noches de 7 a 10, especial para personas que trabajan de día. Por el día doy hora fija a cada cliente. Trabajos rápidos, garantizados y económicos. (Doy facilidades de pago.) Neptuno 234, altos, entre Espada y San Francisco. Teléfono U-1985.
E-1066 Indf. 12 My.

OCULISTAS

DR. MARTINEZ FERRER
Enfermedades de los ojos. Calle A 194, (entre 21 y 23). Vedado. Consultas de 2 a 4. Teléfono F-3474.

CONSULTA DE ENFERMEDADES DE LOS OJOS
DR. FRANCISCO M. FERNANDEZ
—Y—
DR. LUIS R. FERNANDEZ
OCULISTAS
Consultas de 9 a. m. a 11 a. m.
Prado 105. Teléfono A-1540.
E-1912 Indf. 11 Sep.

DR. HORACIO FERRER
ESPECIALISTA EN LAS ENFERMEDADES DE LOS OJOS
Consultas de 2 a 5 de la tarde. Consultas por la mañana, 3 horas previamente concedidas. Ave. Wilson y L. Vedado. Teléfono F-4831. E-1780 Indf. 1 Ag.

DR. C. E. FINLAY F. A. C. S.
PROFESOR DE OFTALMOLOGIA
Especialista en enfermedades de los Ojos y de los Oídos.
Calle J 135, entre Línea y 15. Vedado. Teléfono F-1173.
Consultas de 11 a 12 y de 2 a 4 y por convenio previo.
E-1807 Indf. 1 Ag.

DR. JOSE ALFONSO
OCULISTA
Garganta, nariz y oídos. Consultas de 1 a 4. Máximo Gómez 386. Telf. M-3330.
E-1703 Indf. 1 Ag.

DR. ALIPIO C. PORTOCARRERO
OCULISTA
GARGANTA, NARIZ Y OIDOS
Consultas de 12 a 4.
San Nicolás No. 52. Habana.
Telf. A-8627. E-1795.

DR. JORGE L. DEHOGUES
OCULISTA
Consultas y elección de lentes de 11 a 12 y de 3 a 5. Horas especiales, previo convenio. Aguila 94. Teléfono A-3947.

GIROS DE LETRAS

N. GELATS Y COMPAÑIA
103, Aguiar 103, esquina a Amargura. Hace pagos por el cable. Facilita cartas de crédito y giran pago por cable; giran letras a corta y larga vista sobre todas las capitales y ciudades importantes de los Estados Unidos, Méjico y Europa, así como sobre todos los pueblos de España, Londres, París, Hamburgo, Madrid y Barcelona.

CAJAS RESERVADAS
Las tenemos en nuestra bóveda, construida con todos los adelantos modernos y las alquilamos para guardar valores de los interesados. En esta oficina daremos todos los detalles que se deseen.

N. GELATS Y COMPAÑIA
BANQUEROS
J. BALCELLS Y CIA.
S. en C.
San Ignacio Núm. 33
Hacen pagos por el cable y giran letras sobre New York, Londres, París y sobre todas las capitales de España, Islas Baleares y Canarias. Agentes de la Compañía Inglesa de Seguros contra Incendios "The Royal". Administración de Bienes.
E-1742 Indf. 1 Agosto.

ZALDO Y COMPAÑIA
Cuba números 76 y 78
Hacen giros de todas clases sobre todas las ciudades de España y sus pertenencias. Se reciben depósitos en cuenta corriente. Hacen pagos por cable, giran letras a corta y larga vista y dan cartas de crédito sobre Londres, París, Madrid, Barcelona y Nueva York, New Orleans, Filadelfia y demás capitales y ciudades de los Estados Unidos, Méjico y Europa, así como sobre todos los pueblos.
E-1746 Indf. 1 Agosto.

A ALQUILER CASAS

A- 1—Habana
A- 2—Vedado
A- 3—Cerro
A- 4—Jesús del Monte
A- 5—Víbora y A. Apolo
A- 6—Luyanó.
A- 7—Regla y Guanabacoa
A- 8—Marianao
A- 9—Diversos lugares

A1. Habana

CHACON, 6, altos. Se alquila casa fresca, sala, saleta, cuatro habitaciones y demás servicios. Llaves bajos. Informes: A-9568. A-1 42928 15 Sep.

ZANJA 127 altos. Se alquila muy fresca. Sala, saleta, cuatro habitaciones y demás servicios. Llaves bajos. Informes: A-3568. A-1 42927 15 Sep.

SE ALQUILAN los amplios y ventilados altos de las casas Oquendo números 79, 81 y 83, compuestas de sala, saleta, tres hermosas habitaciones, cocina de gas y baño intercalado. Informan: Bufete del Dr. Ecay. Aguiar 73. Teléfono A 7884.
A_1 42952 22 Sep.

SE ALQUILA un fresco y hermoso primer piso en Damas número 18 casi esquina a Luz, compuestos de sala, recibidor, 4 amplias habitaciones, elegante baño intercalado con agua fría y caliente, comedor, cocina de gas, cuarto de criado con todo su servicio. Precio de situación. Informan: Damas No. 18 bajos. Telf. M-3039.
A-1 S-7250 19 Sep.

ALQUILO, Obrapía 63, un piso alto, compuesto de sala, saleta, cinco habitaciones, cuarto de baño al centro, cocina de gas y servicio de criados. Precio barato. Informes y llaves: bajos, almacén. Teléfono A-3314. A-1 42917 17 Sep.

AGUACATE 1, altos. Sala, dos cuartos, baño intercalado, comedor, cocina gas, cuarto azotea con servicio. Informan: Consulado número 13, altos. Telf. M-6570.
A-1 S-7253 18 Sep.

SE ALQUILA la preciosa casa Salud y Gervasio, Salud 76, altos, tiene cuatro hermosas habitaciones y sus servicios sanitarios, acabada de pintar. Informan en la carnicería de la esquina. Teléfono M 8508. A1 S7272 15 Septbre.

AGUACATE No. 1 bajos, sala, 3 cuartos, etc. La llave en los altos, informa su dueño. Consulado núm. 13, altos. Teléfono M-6570. A-1 S-7243 18 Sep.

PRADO 7 se alquila esta casa propia para un gran establecimiento especialmente automóviles. Informan Calzada 51 altos. Vedado. Teléfono F 3733.
A1 S7277 18 Septbre.

ALQUILO TERCER PISO
Con elevador día y noche, muy claros y frescos, pués todas las habitaciones tienen ventanas, en módico precio, sala, recibidor, 5 habitaciones, baño intercalado, comedor, cocina y cuarto de criados. San Miguel 173-B, el portero la enseña o en el segundo piso informan.
A1 43002 19 Septbre.

ALQUILO DOS casitas, Cienfuegos 21, bajos, dos cuartos, comedor, baño completo, comedor, sala. Llaves: altos. Basarrate y Neptuno; sala, dos cuartos, servicios, renjustadas. Llaves: bodega. Tel. U-2144.
A-1 43055 21 Sep.

ALQUILO 3 habitaciones corridas, juntas o separadas, una sala a calle, espaciosas, 2 ventanas, casa particular, teléfono. San Juan de Dios 6, altos, entre Compostela y Habana. (A-1) 43044 17 Sep.

SITIOS 26 entre Angeles y Rayo, alquilo, 40 pesos, bonito y cómodo, fresco tercer piso, acabado de fabricar. Llave en el principal. Informan: Bernaza 23, bajos.
A-1 43045 17 Sep.

SE ALQUILA EN MANRIQUE Y SAN JOSE
Entrada por San José y en casa acabada de construir, un hermoso piso alto, muy fresco, compuesto de: sala, comedor, 2 habitaciones, baño intercalado, cocina y servicio de criados. La llave en los bajos. Informan: Potestería "La Exposición", Manzana de Gómez. Teléfono A-3334.
A_1 S-7221 17 Sep.

AVENIDA DE LA REPUBLICA, NUMEROS 154-156
entre Aguila y Blanco. Se alquila el amplio 2o. piso de esta moderna casa, dotado de sala, saleta, comedor al fondo, cuatro dormitorios con baño intercalado, servicio y vivienda para criados. Cuenta con abundante agua. Las llaves al fondo, por Malecón. Informes, San Pedro, número 6. Teléfono A-9619.
A-1 42423 18 Sep.

PRADO 62 esquina a Colón se alquilan los altos con o sin muebles. Tiene garage. Acera de la brisa. Informan en los mismos. Teléf. M 6140.
A1 42669 25 Septbre.

SE ALQUILAN los bajos de Oquendo 81, compuestos de sala, saleta y dos cuartos, informan en el 36-D, altos.
A1 S7215 16 Sept.

SE ALQUILAN en cuarenta y cinco pesos al mes los altos de Jesús María núm. 26, entre Cuba y Damas, compuestos de sala, saleta, tres grandes habitaciones, cocina y demás servicios. La llave en los bajos e informan en la calle 23 núm. 254 entre E y F después de las dos de la tarde. A1 42497 15 Septbre.

LUZ y Habana alquilo barato, fresquísimos, modernos altos, primer piso; con sala, comedor, 2 habitaciones, baño intercalado, cocina. Informan bodega M 4389. A1 42521 16 Septbre.

SE ALQUILA Virtudes 160 altos compuesta de sala, saleta, tres habitaciones, baño completo y cocina de gas. Informes Ramón Fernández, U 1157.
A1 42619 16 Septbre.

VIRTUDES 144-A Y B, BAJOS
Sala, recibidor, cinco habitaciones, comedor al fondo, dos baños modernos, pantry, cocina de gas y carbón, cuarto y servicio de criados, patio y traspatio con lavaderos para ropa. Informan: F-2134. Precio: $140. A-1 42876 17 Sep.

SOLEDAD 48, ALTOS
Esquina de fraile, sala, saleta, tres habitaciones, cocina y baño moderno intercalado, agua en abundancia. Precio reajustado. $50, último. Informan: F-2134.
A-1 42875 17 Sep.

GERVASIO, 180
Bajos: sala, recibidor, cinco habitaciones, dos baños intercalados, comedor al fondo, cocina de carbón y gas y cuarto y servicio de criados. Precio: $110. Informan: F-2134. A_1 42873 17 Sep.

OQUENDO 1-B, ALTOS
Sala, saleta, tres habitaciones, baño moderno, cocina de gas y carbón, servicio de criados. Cerca del Colegio de la Inmaculada. Precio: 60. Informan: F-2134.
A-1 42872 17 Sep.

ALTOS NUEVOS, fresquísimos, con vestíbulo, sala, recibidor, cinco habitaciones, lujoso baño intercalado, gran comedor, pantry, despensa, cocina de gas, calentador etc. Alquilo rebajadísimo en Aguacate 17, entre Empedrado y Tejadillo.
A-1 42870 18 Sep.

ALTOS MODERNOS y fresquísimos, con recibidor, sala, 5 habitaciones, baño intercalado, cocina de gas, cuarto y servicio de criados, alquilo baratísimos en Monte 302, a dos cuadras después de Cuatro Caminos. A-1 42871 18 Sep.

ACABADAS de fabricar, frescas, cómodas y en lo mejor de la Habana, Vapor 39, se alquilan las terceras plantas: sala, tres habitaciones, comedor, baño intercalado completo, cocina gas o carbón, en 50 pesos. Romero, M-1988 U-5716.
A1 42762 26sept.

SE ALQUILA, Neptuno número 344, entre Basarrate y Mazón. Sala, comedor, cuatro cuartos, baño, cocina y servicio de criados. La llave en la misma, de 1 a 4. Informan en el teléfono F-1066.
A_1 S-7235 18 Sep.

ALTOS MODERNOS
De esquina, a la brisa, en 55 pesos, en la calle Valle 22, con sala, saleta, tres cuartos, baño moderno con bidet, cocina de gas. Informan en los bajos, bodega.
A-1 42697 18 Sep.

ALQUILO los altos de San Rafael 252, entre Basarrate y Mazón, con sala, saleta, cinco cuartos y dos en la azotea, comedor, baño moderno, servicios de criado y lavadero. Llavines en la misma. Informes: teléfono I-5596. A-1 42721 14 Sep.

INDUSTRIA número 75, altos, entre Animas y Trocadero, $65.00. Sala, comedor, 3 habitaciones, baño completo, cuarto criado, acabado de pintar. Informan: M-5803. A-1 S-7225 14 Sep.

ALQUILO frescos modernos altos, Monte 168. Terraza, sala, saleta, cuatro habitaciones, baño intercalado, agua caliente y fría, comedor fondo, gas, cuarto servicios criados independientes, patio. Informan: Carmen S. Teléfono A-2066.
A-1 42783 20 Sep.

ALQUILO la casa Lealtad 193, altos, nueva, con sala, saleta, dos habitaciones, baños modernos, cocina de gas, entre Sitios y Peñalver. $45.00. Informan: M-3802.
A-1 42678 18 Sep.

SE ALQUILA casa moderna Animas 188 entre Oquendo y Soledad, sala, recibidor, cuatro cuartos, baño intercalado gran comedor, cocina, cuarto y servicio de criados. Teléfono U 1734.
A1 42817 14 Septbre.

OBISPO 82
esquina a Villegas se alquilan los altos propios para casa de huéspedes, con varias habitaciones a la calle informan en los bajos. Tienda de ropa.
A1 42833 14 Septbre.

AMPLIA planta baja, Montero 20, cuadra y media carro del Príncipe, portal, sala, gabinete, 4 habitaciones, baño intercalado, comedor, cuarto de criado y servicio, cocina gas, despensa, garage con altos. Llaves: bodega.
A-1 S-7208 21 Sep.

EN CORRALES número 277, media cuadra de Belascoaín, alquilo casita nueva. Sala, dos cuartos, baño, azotea y demás servicios. Llave en la casa de al lado. Informan: Reunión No. 7, altos.
A-1 S-7198 15 Sep.

ALQUILO bonitos bajos, 40 pesos, Escobar 53, casi esquina a Virtudes, moderna, acabada pintar, cielo raso, cocina gas, baño completo. Llave enfrente, bodega. Dueño: Manrique 11, altos.
A-1 42528 14 Sep.

ALQUILO EN 36 PESOS
casa Aramburo 35 al lado tranvía de San Rafael, sala, 3 cuartos, comedor y servicios, llave en la bodega. Informes teléfono A 7042. A1 42656 15 Septbre.

ALQUILO, Santiago 36, bajos. Sala, comedor, tres cuartos, baño intercalado, otro servicio. Claros y frescos. Llave bodega Pocito. Informes: A-6523.
A-1 42730 14 Sep.

SAN NICOLAS 188. Se alquilan altos muy frescos. Sala, comedor, 2 cuartos, baño intercalado, cocina gas y carbón. No falta agua nunca. 36 pesos, cerca de Monte. M_5475. A-1 42741 17 Sep.

SAN NICOLAS 130, entre Salud y Reina. Se alquilan los bajos, cuatro habitaciones, sala y saleta, en $55. Segundo piso: dos habitaciones, sala y saleta, en $45. Informan en la misma y Galiano 126, El Siglo XX. Teléfono A-4072.
A-1 S-7251 18 Sep.

RAYO LETRA C, entre San Rafael y San José. Alquilamos estos frescos bajos con gran sala, dos cuartos, comedor, patio y servicios. Informan: altos.
A_1 42904 16 Sep.

SE ALQUILAN los bajos de Cristo número 18, con sala, saleta, 3 cuartos, baño intercalado, cocina y patio. La llave en Cristo número 28, altos. Informan en la misma de su precio y condiciones el señor don José Llamosa.
A-1 S-7257 15 Sep.

COMPOSTELA 175, altos, entre Merced y Paula, compuesta de sala, comedor, cuatro cuartos, baño y cocina. Además dos espaciosos cuartos en la azotea. Informes en la panadería.
A-1 42915 19 Sep.

A 25 y 28 pesos, apartamentos frescos, sala, comedor, cuarto, cocina de gas, calentador, baño completo, edificio estilo español. San Lázaro y Hospital. En la botica informan. A-1 S-7260 22 Sep.

SE ALQUILA en San Lázaro 103, esquina a Galiano, altos, un apartamento de 2 habitaciones sobre la esquina y con vista y balcón a las dos calles y el zaguán. La llave e informes en la bodega. Teléfono M-4706. A-1 42881 17 Sep.

ALQUILO, San Rafael 102, bajos. Sala, saleta, cinco cuartos, comedor, servicio al fondo. 80 pesos. Teléfono A-7432.
A-1 42704 16 Sep.

SE ALQUILAN modernos altos, Neptuno 352 cerca de la Universidad compuestos de sala, 3 cuartos, baño intercalado, comedor, cocina etc. Precio $55.00. Informes FO 2326. A1 42616 15 Septbre.

SE ALQUILA Infanta 43-B bajos, compuesta de portal, sala, saleta, cuatro habitaciones, baño intercalado completo, servicios de criados y cocina de gas. Informes Ramón Fernández U 1157.
A1 42618 16 Septbre.

EN EL SUNTUOSO Edificio Marta, Consulado 7 y 9, casi esquina a Prado, se alquilan lo slujosos segundo, cuarto y quinto piso con todo el confort moderno. Precio razonable. Hay elevador día y noche. Informes el portero.
A-1 42539 17 Sep.

SE ALQUILAN los bajos y altos de Peña Pobre 7-A, entre Habana y Aguiar, con sala, comedor, tres cuartos y servicio de criados. La llave en el 7. Informes: A-6420. A-1 42536 17 Sep.

VIRTUDES 96, bajos, entre Campanario y Perseverancia, con sala, tres habitaciones, baño completo intercalado, servicios de criados. La llave en el alto. Informes: A-6420. A-1 42537 17 Sep.

SOL 125. Se alquila un piso para corta familia, moderno. Informan en el bajo, sastrería. A-1 42736 19 Sep.

SE ALQUILA la casa Oquendo B, entre Zanja y San José, con sala, comedor y dos cuartos, patio y servicios. La llave en la carnicería. Informes: A-6420.
A-1 42535 17 Sep.

ZANJA 108, altos, esquina a Oquendo, se alquila con gran sala, comedor, tres cuartos, terraza, baño y servicios. La llave en la carnicería. Informes: A-6420.
A-1 42534 17 Sep.

ALQUILO casa grande, Inquisidor 27, esquina a Luz. Cuartos bajos, entresuelos, principal y azotea. Propia para inquilinato. Llaves: lechería al lado. Informes: Industria 22. A-6523.
A-1 42729 14 Sep.

PROXIMA A LA ESQUINA DE TEJAS
Se alquilan preciosos altos muy lujosos, terraza, sala, recibidor, comedor, dos cuartos muy grandes, ropero, cuarto de baño, espléndida cocina, cuarto y servicio de criados. Trinidad 24. Teléfono A-8306.
A-1 42735 14 Sep.

SE ALQUILAN los modernos y ventilados altos de Pozos Dulces número 26, compuestos de recibidor, sala, saleta, tres habitaciones grandes, baño intercalado, cocina gas, comedor al fondo, terraza y servicio de criados. Informan: U-6444.
A_1 42786 14 Sep.

ALQUILO, Villegas 20, primero. Sala, saleta, cuatro habitaciones, comedor, baño moderno. La llave en los bajos. Informes: Saturno. Teléfono A-6455.
A-1 S-7224 17 Sep.

NEPTUNO número 216, altos, entre Marqués González y Oquendo, propia para una familia larga; tiene sala, recibidor, 4 habitaciones, cuarto de baño completo, comedor corrido al fondo, cuarto y servicio de criado y cocina de gas y de carbón. La llave: bodega esquina Oquendo. Informan: Habana número 186. Teléfonos M-1541 y M-1941. A_1 S-7188 20 Sep.

MARQUES GONZALEZ 14, Edificio moderno. Alquilo piso bajo. Sala, recibidor, 2 habitaciones grandes, comedor, baño intercalado, cocina gas. Ferretería Belascoaín esquina a San Rafael. U-5215.
A-1 42731 21 Sep.

MERCADERES 16, entre Obrapía y Oficios. Alquilo segundo piso, con sala, comedor, cinco cuartos y baño. Llave allí mismo. Informes: Industria 22. A-6523.
A-1 42727 17 Sep.

ALQUILO, Aguila 95, primer piso. Sala, comedor, cuatro habitaciones, terraza, baño intercalado. Informes: Saturno. La llave al lado. Teléfono A-6455.
A-1 S_7223 17 Sep.

A 40 y 45 PESOS hermosos altos, sala, comedor, tres habitaciones y baño intercalado completo. Agua abundante, servicio de criados y cocinas de gas y carbón, acabadas de reedificar. Tienen balcón al frente y al fondo. Infanta y Zequeira, dos cuadras de Tejas. Informan bodega. A-1 42438 16 Sep.

HABANA 60, entre Tejadillo y Chacón. Alquilo piso bajo. Sala, saleta, 3 habitaciones, comedor, baño. Ferretería Belascoaín 71. U-5215.
A-1 S-7232 21 Sep.

SE ALQUILAN en $45 los bajos de la calle San Nicolás número 270. Tres cuartos, sala, comedor, gran patio, baño intercalado, muy clara y ventilada. Informan en los altos. A-1 42572 16 Sep.

ALQUILO casa moderna lujosa, sala, saleta, comedor, dos cuartos, baño completo cocina gas patio. Maloja, 142, esquina a Lealtad dos cuadras de Reina y Belascoaín. $50. Llave en la bodega. Informan, San Carlos 2, altos, Loma de Chaple, Víbora. A-1 S-7170 24 Sep.

MALOJA 165
Casi esquina a Escobar se alquilan ventilados bajos con agua suficiente y compuestos de sala, dos habitaciones, pasillo, cocina, servicios y patio. La llave en los altos. Informan, Corrales, 2 o teléfono A-8202. A-1 42394 17 Sep.

SE ALQUILAN unos hermosos altos en Desagüe número 9, compuestos de tres espléndidas habitaciones, sala, saleta, baño intercalado, comedor al fondo y espaciosa cocina; casa de nueva construcción y más unos bajos con cuatro habitaciones, en la calle de San Miguel, número 207, entre San Francisco e Infanta, con su sala, saleta, baño intercalado y demás servicio. Informes, en San Miguel número 211, altos, esquina a Infanta. La llave de la casa de Desagüe, en los bajos. A-1 42388 16 Sep.

SE ALQUILAN los hermosos altos de la casa calle de Damas, número 34, próxima a la Secretaría de Obras Públicas. También se alquilan los bajos, todos o parte de ellos, según convenga. Informan en la misma. A-1 42386 14 Sep.

SE ALQUILA la casa San Miguel 145, entre Gervasio y Belascoaín, compuesta de sala, recibidor, cuatro habitaciones amplias, comedor al fondo, baño intercalado, cuarto y servicio de criados, último alquiler: $135.00. Alquiler actual: $90. Llave e informes: Lealtad 110. Tel. A-7914
A-1 42492 20 Sep.

ALQUILO, Estrella 60, altos. Sala, tres cuartos, comedor corrido al fondo, 45 pesos. Informan: Plaza del Vapor (por Reina). Sombrerería La Estrella. Teléfono A-2089. A-1 42481 14 Sep.

ALQUILO LOS bajos de Crespo número 40. Se componen de sala, saleta, tres cuartos, baño intercalado, comedor al fondo, cocina de gas y servicio de criados. Informan en los altos. Teléfono A-6647.
A_1 42478 20 Sep.

ALQUILO casa moderna independiente. Sala, comedor, dos habitaciones, cuarto baño, cocina gas, patio, portal. Bruzón 22. Ensanche de la Habana.
A-1 42575 14 Sep.

SE ALQUILAN los bajos de la casa calle de Cárdenas número 66. La llave en los altos. Informan en Suspiro número 10, altos. Teléfono A-9242.
A-1 42520 18 Sep.

SAN LAZARO 175
Se alquila el segundo piso cuarto cuartos, comedor al fondo, baño intercalado servicio de criados. Informan en los bajos. Teléfono M 1807.
A1 42337 16 Septbre.

NEPTUNO 138
Se alquila el primer piso, compuesto de sala saleta, tres cuartos, baño intercalado, servicios de criados, cocina y comedor al fondo. La llave en los bajos. Informan San Lázaro 175 teléf. M 1807.
A1 42338 16 Septbre

SE ALQUILAN los preciosos bajos de Florida 49, esquina Vives. Sala, comedor, dos cuartos, cuarto baño, cocina gas, lavabo en cada habitación. Informes: Monte 118. Teléfono M-9321.
A-1 42271 16 Sep.

ZEQUEIRA 12-A, BAJOS
Casa cómoda, sala, comedor, tres cuartos, cocina y servicios, $35.0 A una cuadra de Monte. Llave: bodega. Informan: San Joaquín 33. Teléfono M-4803.
A-1 42256 20 Sep.

OPORTUNIDAD. Se alquila magnífica casa Aguila número 349, propia para industria o particular, es grande y sirve para dos familias. La llave en la bodega. Informan: teléfono X-1675.
A-1 S_7150 16 Sep.

CASTILLO 52
Casa madera, sala, comedor, tres cuartos, cocina, servicios, patio y traspatio, $25. Próxima al Mercado y tranvías. Llaves bodega. Informes: San Joaquín 33. Teléfono M-4803. A_1 42255 15 Sep.

SE ALQUILA un primero y segundo piso. Calle Progreso número 14, lado Compostela. Compuesto recibidor, sala, cuatro cuartos, baño intercalado, comedor, cocina, cuarto de criado y servicio. Informa el portero. Teléfono I-4990.
A-1 S-7134 16 Sep.

$50 MENSUALES alquílase alto, Espada 5, entre Chacón y Cuarteles. Informes: Empedrado 40, de 12 a 3. Llave bodega esquina Chacón. Teléfono F-2505.
A-1 42266 16 Sep.

SE ALQUILAN en Concordia 100 y Gervasio 35, espléndidos y modernos pisos con agua abundante, sala, comedor, cuatro cuartos, baño intercalado, cuarto y baño criados. Informan en la misma. Alquiler de situación. A-1 42248 14 Sep.

VILLEGAS 109
Casi esquina Muralla, gran piso, 5 habitaciones, sala, recibidor, amplio comedor servicios modernistas. Precio situación. Informes: Muralla 103. F-5506.
A-1 42239 16 Sep.

CONCORDIA 271, altos modernos, sala, tres cuartos, comedor, cocina de gas, baño intercalado completo, cuarto y servicio criados. Informes, teléf. M 2863, de noche F 2124. La llave en los bajos.
A1 42202 22 Septbre.

SE ALQUILAN los bajos y dos apartamentos altos propios para hombres solos y matrimonio, corta familia en la casa Valle 29, al lado de la esquina de Infanta. Informan teléfono U 1888.
A1 42184 15 Septbre.

OFICIOS No. 86 SEGUNDO PISO
Se alquila este hermoso piso con vistas a la Alameda de Paula. Consta de sala, saleta y cuatro habitaciones, baño y servicios sanitarios dobles. Se da en $45.00. Informan en los bajos de la casa Oficios núm. 88, almacén de Manuel Muñoz y Cía., teléfono A 1474.
A1 42208 22 Septbre.

EN 35 PESOS alquila los frescos altos Escobar 154, sala, comedor, 2 cuartos, cocina y demás servicios. La llave en los bajos. Informan en Reina 21 altos, de 10 a 12 y de 4 a 6.
A1 42187 19 Septbre.

AGUIAR No. 45
Se alquilan los altos de esta casa compuestos de gran sala, saleta, cuatro cuartos y comedor al fondo. Precio $85.00.

AMARGURA No. 8
Situados entre Mercaderes y San Ignacio se alquilan estos bajos propios para almacén. Precio $75.00.

CASTILLO No. 17
Se alquila esta nave con 100 metros cuadrados, propia para taller o establecimiento. Precio $25.00.

CORRALES No. 79
Se alquila la esquina de esta casa, propia para establecimiento. Precio $25.00.

OBRAPIA No. 88
Se alquilan los bajos de esta casa, propios para establecimiento. Precio $60.00.

EN SAN BERNARDINO Y SAN JULIO
Se alquila hermosa casita con sala y dos cuartos. Precio $32.00. Para informes sobre las anteriores casas dirigirse a J. Balcells y Compañía S. en C., San Ignacio núm. 33. Teléfono 2766.
A1 42207 17 Septbre.

SE ALQUILA el segundo piso de Reina 48 esquina a Manrique en $55.00, último precio. Puede verse a todas horas, portero de la misma. Informan teléfono A 7540. A1 41897 15 Septbre.

SE ALQUILAN los hermosos y ventilados altos de Condesa 17, entre Campanario y Lealtad, con tres grandes dormitorios, gran sala, balcón corrido, comedor, terraza y demás servicios. Precio de situación. Teléfono A-3238.

SE ARRIENDA toda lacasa Máximo Gómez 627 y se alquilan habitaciones desde siete pesos.

EN RODRIGUEZ y Justicia letra D. Sala, tres dormitorios, patio, cocina y servicios, muy ventilada, agua abundante. Informes en la bodega y teléfono A-3238 Ramos.

AGUIAR 18. Alquilo hermoso piso alto, moderno, cómodo, fresco. Llave bodega esquina. Informan: teléfono M-4630.
A-1 42135 15 Sep.

EN $35.00 CON sala, comedor y tres cuartos, se alquilan los bajos de Vigía número 50. Informan en el Telf. M-4725.
A-1 S-7107 17 Sep.

SE ALQUILAN los altos de Monte número 279, con sala, recibidor, comedor, 3 habitaciones, cocina y servicio. Informan: Máximo Gómez No. 156. Telf. A-3073.
A-1 S-7105 15 Sep.

SAN RAFAEL, entre Belascoaín y Lucena, frente al cine Wilson, alquilo primer piso, moderno, de amplias comodidades. 80 pesos. Ferretería Belascoaín esquina San Rafael. Teléfono U-5215.
A-1 42124 17 Sep.

ALQUILAMOS en Plasencia entre Desagüe y Benjumeda, a una cuadra de Infanta, modernos altos. Sala, dos cuartos, baño intercalado completo, comedor y cocina, todo amplio. $35.00. Informan: teléfono U-1177. A-1 S-7102 22 Sep.

SALUD n-mero 162. Se alquila con 4 habitaciones, sala, saleta, baño intercalado, servicio para criado. Otra en Hospital número 20, primero y segundo, con las mismas comodidades y Frigidaire acabado de construir. Informan: San Rafael número 131. La Casa Mosquera, U-5860.
A-1 S-7098 15 Sep.

SE ALQUILAN los bajos de Escobar 32, acera de la brisa. Tiene sala, recibidor, cuatro cuartos, baño, patio, comedor, cocina y agua abundante. La llave en los altos. Precio: 65 pesos. Teléfono F-5088.
A-1 41737 15 Sep.

SUBIRANA y Peñalver, se alquilan bajos y altos. Sala, comedor, 4 cuartos, baño intercalado, cuarto de criados, servicios y cocina. Informan: teléfono F-2447. La llave en el puesto de frutas.
A-1 S-7072 16 Sep.

SE ALQUILAN CASITAS
Edificio San Pedro, Jovellar 53 entre Espada y Hospital; precios rebajados. Edificio San Bernardino 24 entre Serrano y Durege, Reparto Santos Suárez hay casitas con luz y teléfono a 16 pesos. Pedimos referencias.
A-1 41982 17 Sep.

SE ALQUILAN los espléndidos altos de Manrique número 4, en $80.00. Informan en la misma. Teléfono A-4438.
A-1 S-6995 14 Sep.

JOVELLAR número 8, entre Aramburo y Hospital. Alquilo magnífico apartamento alto, compuesto de sala, saleta, comedor, tres grandes habitaciones, baño completo, cocina y calentador de gas, cuarto y servicio de criados. Informan en el apartamento número 4. Teléfonos U-2259 y M-1429. (A-1) S-7009 14 Sep.

SAN LAZARO 323, altos, entre Infanta y San Francisco. Sala, comedor, 4 habitaciones y cocina; más otras habitaciones en la azotea con baño e inodoro. La llave en la bodega. Informan: Habana No. 186. Teléfonos M_1541 y F-1941.
A-1 S-6967 14 Sep.

SE ALQUILAN los espléndidos altos de Sol número 27, tercer piso. Informan: Obrapía 7. Teléfono M-2504.
A-1 S-6903 16 Sep.

PRADO 11, se alquila el segundo piso. La llave en los altos.
A-1 41023 15 Sep.

SE ALQUILA Monserrate 145 frente a la estación de Policía, con sala, comedor, tres habitaciones y cocina. Precio $50. Informan Manzana de Gómez 252. Teléfono A 4893. A1 41058 15 Septbre.

SE ALQUILA piso alto, compuesto de sala, saleta, comedor, 4 cuartos, baño intercalado, cocina y servicio para criados en el nuevo Edificio Centro Escolar José María Zayas, calle Estrella entre Cifré y Plasencia, frente al Hospital Muinicipal. Precio: $50.00. Informan: teléfonos A-7843 y A-1331.
A-1 S-6857 15 Sep.

SE ALQUILAN los espléndidos altos de Sol número 21, primer piso. Informan: Obrapía 7. Teléfono M-2504.
A-1 S-6902 16 Sep.

SE ALQUILAN los espléndidos bajos de la casa San José número 198, esquina a Basarrate, compuestos de sala, saleta, 4 cuartos, comedor, buen baño, cuarto de criado con entrada independiente, cocina y calentador de gas y buen patio. Informan: I-6189. La llave en la bodega de enfrente. A_1 S-6855 15 Sep.

SE ALQUILAN los espléndidos altos de Obrapía número 5. Informan: Obrapía 7. M-2504. A-1 S-6904 16 Sep.

EDIFICIO DE APARTAMENTOS
Casas por estrenar, fabricadas con verdadero lujo, 3 baños completos en cada casa, conteniendo banquetas, espejos, repisas, lámparas, terminados con exquisito gusto; todo nuevo. Cocinas completas, mármoles, calentadores, etc. Casas con 3 y 4 habitaciones, sala, saleta, comedor, terraza estilo renacimiento con su lámpara. Precio: de 40.00 a $75.00. Neptuno No. 251. U 5158 y U 5402.
A-1 S-5586 14 Sep.

SE ALQUILAN en lo mejor de San Lázaro por ser la parte más amplia y fresca, No. 305 entre Aramburo y Hospital, espléndidos bajos y altos, con sala, saleta, 4 habitaciones, baño intercalado, comedor al fondo, cocina y calentador de gas servicios de criados; precio $85. Informan: Manzana de Gómez 252. Teléfono: A 4893. A1 41051 15 Septbre.

A2. Vedado

SE ALQUILA en $49 el piso alto de 21 No. 246, entre E y F, Vedado. Tiene sala, comedor, 4 cuartos y demás servicios. Puede verse. Pregunten al fondo de a misma por el señor Fermín.
A-2 42710 16 Sep.

ALQUILO BAJOS M, número 3, casi esquina Calzada. Portal, sala, 3 habitaciones grandes, comedor, cuarto criados, dos baños, $60.00. Moderna, decorada. Informan: Calzada 51. Teléfono F-5733.
A-2 43020 23 Sep.

SE ALQUILA en lo mejor del Vedado, los altos del elegante y moderno chalet "Villa Luisa", kilómetro número 3, entre Calzada y Once. Compuestos de terraza, saleta, sala, hall, 4 habitaciones, comedor, baño intercalado, cocina, cuarto de sirvientes con su servicio, en $85.00. Informa García. Teléfono A-6661, desde las 8 a. m. a las 5 p. m.
A-2 43071 20 Sep.

VEDADO
Se alquila una espléndida residencia, esquina de fraile, calle 17 No. 392. Vedado. Informan en la misma, de 2 a 3.
A-2 S-7281 30 Sep.

13 ESQUINA A 8
Acera de la brisa, segunda esquina, se alquila este bonito chalet de dos plantas, compuesto de bajos. Jardín, portal corrido, vestíbulo, sala, comedor, pantry, cocina, cuarto de criado y su baño, garage y cuartos de chauffeur. Altos: hall, cuatro cuartos, dos de ellos muy grandes, cuarto de baño intercalado y dos terrazas. Precio: $180.00. Informan en la misma. Teléfono F-3150. A-2 S-7301 20 Sep.

AVENIDA DE los Presidentes, 153, entre 15 y 17, media cuadra del tranvía y ómnibus. Preciosa casa de dos pisos y vestíbulo, sala, comedor, pantry, cocina, ocho dormitorios, 3 baños, agua caliente, saleta, terraza, garage, 3 cuartos y baño criados, traspatio. Acabada de pintar. Informes y llave: teléfono F-1969.
A-2 42715 19 Sep.

VEDADO. Se alquila la planta alta de la casa calle A entre 27 y 29, número 264. Cuatro cuartos, garage y demás comodidades. Informan: 1 número 8, entre Línea y 11. La llave en la bodega. F-1173.
A_2 42750 16 Sep.

VEDADO se alquila una casa moderna, calle F y 25 altos, la llave en la bodega. Informan M 5084.
A2 S7207 20 Septbre.

SE ALQUILA la casa calle J 263, entre 27 y Avenida de la Universidad, compuesta de jardín, portal, saleta, cuatro cuartos bajos y un cuarto alto, cuarto de baño, cocina y patio. Precio: 60 pesos. Informan: Habana 51. Teléfono A-5657. La llave en el café de la esquina.
A-2 42773 15 Sep.

VEDADO. Se alquila el piso bajo de la casa Avenida Wilson número 85, entre 4 y 6. Sala, comedor, cuatro habitaciones, dos baños intercalados, cuarto y baño sirvientes, garage y cuarto chauffeur. Informes: teléfono F-4878.
A-2 42776 16 Sep.

VEDADO. Calle 22 esquina a 11. Casa nueva de una planta. Jardín, portal, sala, comedor, dos dormitorios grandes, baño moderno, cocina y patio. Precio: $36.00. La llave en la bodega. Informan Tel. A-1051.
A-2 42751 1 oct.

VEDADO, calle 15 número 337, entre A y B. Alquilo casa con jardín, portal, cuatro cuartos y demás comodidades.
A-2 42759 17 Sep.

VEDADO. Alquilo los modernos altos y bajos independientes, calle 27 entre D yE número 94, compuestos cada piso de sala, tres cuartos, baño, comedor, cuarto y baño criados. Precio cada piso: $60.00. Llave casa del lado. Informan: F-1364.
A-2 42763 15 Sep.

EN $60.00 se alquilan

TELEFONOS A-3333 A-1014

ANUNCIOS CLASIFICADOS DEL DIARIO DE LA MARINA

TELEFONOS A-3333 A-1014

SE ALQUILA local amplio, adaptable a cualquier clase de establecimiento. Tiene armatostería y equipo completo para garage. La llave e informes en Galiano y San Lázaro, Compañía de Accesorios. Pregunte por Núñez. B-2 43059 13 Oct.

EN AGUACATE 47 se alquilan habitaciones con y sin muebles, servicio de ropa y limpieza, desde 10 pesos en adelante. B-2 42795 22 Sep.

EN J. DEL MONTE. Se alquilan 2 habitaciones en casa nueva. San Nicolás número 2, entre Marqués de la Torre y Luyanó. Precio módico. B-2 42892 20 Sep.

FAMILIA particular alquila magnífica habitación amueblada a caballero de moralidad. Consulado No. 59, altos. B-2 S-7136 14 Sep.

SE ALQUILA habitación hombres solos, azotea independiente, servicio luz toda la noche, barata. Concordia 106 1|2, altos. B-2 42284-64 14 Sep.

EN 23 NUMERO 383, casa de toda moralidad, se alquila a señora o señorita decente o bien señorita estudiante una habitación amueblada. B-2 42852 15 Sep.

LAGUNAS 17, altos, una cuadra de Galiano. Se alquila fresca habitación con abundante agua, por lo que usted pueda pagar. B-2 42517 16 Sep.

BELASCOAIN Y POCITO

casi esquina a Reina habitaciones a diez pesos con luz toda la noche y con balcón a Belascoaín hay departamentos a catorce pesos. B2 40942 43 14 Septb.

SE ALQUILAN dos hermosas habitaciones amuebladas lujosamente, en casa de familia conocida, para señoritas o matrimonios. Precios convencionales. Calle 12 número 5, altos, entre Calzada y Quinta, frente al Vedado Tennis Club. Se dan y cambian referencias. B-2 42602 14 Sep.

SE ALQUILA una buena habitación muy fresca, con balcón a la calle, propia para hombre solo en Blanco y Virtudes. Informan bodega. B-2 S_7133 14 Sep.

CUARTOS BARATOS

Alquilo en Omoa 14, a 8 y 9 pesos y en Jesús del Monte 156, Puente de Agua Dulce, cuartos grandes divididos a 10 y 11 pesos. Todos con luz. B-2 42257 15 Sep.

35 PESOS, habitaciones con garage para una máquina; otra 20 pesos, garage para una máquina; una habitación servicio ducha. Calle 27 entre A y B, Vedado. Teléfono M 4583. B-2 42948 15 Sep.

OBRAPIA 96 y 98. Se alquilan habitaciones grandes y frescas, lavabo de agua corriente, luz toda la noche, a dos cuadras del Parque Central. Informes el portero. B-2 42933 17 Sep.

NEPTUNO 189, entre Gervasio y Belascoaín. En esta casa se alquilan espaciosas habitaciones con servicio y balcón a la calle. Tel. U-6940. B-2 43019 13 Oct.

AMPLIAS y ventiladas habitaciones, lugar sumamente céntrico, media cuadra Parque Central, agua caliente y fría; elevador permanente. Neptuno 5 altos, antiguo Hotel Bilbao, teléf. A 9041. Administrador M. Vergara. B2 43005 16 Septbre.

EN CASA de familia española, se alquilan 1 o 2 habitaciones a persona o familia de moralidad; si quieren también con muebles, casa amplia y ventilada, buen baño y cocina, piso nuevo. A 9735 Rayo núm. 84-A, bajos. No hay cartel. B2 42164 15 Septbre.

HABITACIONES

Se alquilan, San Nicolás 7, entre Maguinas y Animas, desde 10, 11 y 15 pesos, grandes, frescas. B-2 42139 1 7Sep.

SE ALQUILAN amplias habitaciones en Durege y Correa, Reparto Santos Suárez, altos taller de carpintería. Alquiler: $8.00 y $10.00. Informan en el taller o teléfono M-1429. B-2 S_7138 18 Sep.

HABITACIONES

En los altos de Galiano No. 117, esquina a Barcelona, se alquilan cómodas y frescas habitaciones. Informan en los mismos. B-2 42210 18 Sep.

SE ALQUILAN habitaciones altas a $15, en el mejor punto de la Habana, frente al Capitolio, con luz, muebles y servicios; también se alquilan sin muebles. Prado 97, altos. Dirigirse a la carpeta del Cine Niza. B_2 42585 14 Sep.

SE ALQUILAN dos habitaciones juntas o separadas, con balcones a la calle, en 11 y E, altos de la bodega Vedado. F_5175. B-2 42111 16 Sep.

PRADO 2.

entre San Lázaro y Cárcel. En esta moderna casa se alquilan habitaciones, balcones independientes a Prado, lavabo de agua corriente en todas las habitaciones, desde 20 pesos, con y sin muebles. B2 41026 15sep.

ALQUILO A SEIS PESOS

Con luz, habitaciones frescas. Calle 5 número 66, entre 16 y 18, Reparto Almendares. B-2 41832 14 Sep.

SE ALQUILAN unas habitaciones, una con baño privado, en casa de familia privada. Se exigen referencias. Calle 17 número 419, altos, entre 4 y 6, Vedado. B-2 S_7001 4 Oct.

MONTE y S. Joaquín, se alquilan espléndidas habitaciones muy frescas y baratas, con balcón a la calle y lavado y agua corriente, casa todo orden. Informan: M-4747. B-2 S-7248 15 Sep.

PRADO 19 elegante casa para familias, con magníficas habitaciones con balcón a la calle, excelente comida baños finos y caliente, precios de situación y una magnífica y fresca terraza y portal. B2 41195 1 Oct.

B3. Locales para Comercio

SE ALQUILA para comercio, Inquisidor No. 7, precio de situación. La llave en la bodega de Inquisidor No. 9. Para informes: señor Roces. Muralla No. 8. Telf. A-2688. B-3 S-7008 14 Sep.

DULCEROS O PANADEROS

En lugar céntrico se alquila buen local con horno y toda clase de comodidades para la industria. Informan: FO-2188. De 12 a 2 y de 7 a 9. B-3 42864 19 Sep.

REINA, 28

Gran local en reforma. Se admiten proposiciones. Informan: F-2134. B-3 42874 17 Sep.

TERRENOS CON DESVIADEROS FERROCARRIL

Se alquilan excelentes terrenos céntricos de todos tamaños con chuchos de ferrocarril, cerca de muelles. Informan "Casa Gancedo", Calzada de Concha número 3. Teléfono X-2819. Habana. (B-3) 42843 20 Sep.

EN $300.00 SE ALQUILA local de 2.100 metros cuadrados, propio para industria, frente Avenida Menocal (Infanta) y calle 25 (detrás Edificio Carreño). Las llaves al lado, por Freyre de Andrade (Hospital), Pedro Cerezuela, Taller de Carrocerías. Informan: García Tuñón, Aguiar y Muralla. Teléfono A-8786. B_3 42858 15 Sep.

EN AGUIAR 95, entre Muralla y Teniente Rey. Se alquilan amplios bajos, propios para almacén o depósito. Teléfono A-8786. Informes: oficina de García Tuñón, Muralla y Aguiar. B-3 42860 16 Sep.

SE ALQUILA la esquina de Paula y San Ignacio, propia para almacén y barra, y un local por Paula, para pequeña industria, por tener instalados todos los servicios que exige Sanidad. Informes: Neptuno 213. Teléfono U-3915. B-3 42680 16 Sep.

SUBIRANA y Benjumeda. Alquilo una nave y un gran local para establecimiento. Todo junto o separado. Informes: 2 y Línea, Reparto Miramar. Telf. FO-1787. B-3 42766 16 Sep.

EN UN SALON de manicure, muy bien preparado y en lugar céntrico. Se dá a manicure que tenga alguna clientela una mesa. Informan: U_2161. B3 42758 14 Septbre.

BUENA OPORTUNIDAD

En Magnolia y Buenos Aires, Reparto Betancourt, se alquila en $30.00 una buena esquina para establecimiento, que hay en el barrio botica, ferretería, ropa ni zapatería, la llave en la bodega. Teléfono I 7296. B3 42807 14 Septbre.

INDUSTRIA 51

Se alquila esta casa, gran local para comercio y cuartos bajos y en la azotea, propios para explotar. La llave en la misma de 2 a 5. B-3 E-1914 17 Sep.

EN MANRIQUE y San Lázaro. Alquilo un local sin columnas, todo a la mitad: 2 puertas metálicas, patio y servicio, un año de fabricado. Para cualquier clase de comercio. Informan: M-4626. B-3 S-7228 19 Sep.

ALQUILO O'Reilly 10, bajos, para comercio, 65 pesos, altos con sala y cinco cuartos, 55 pesos. Informan: Aguila 213, peletería. A-7432. B-3 42705 16 Sep.

SE ALQUILA para establecimiento la esquina de San Antonio y Libertad, Jesús del Monte. Buena barriada. Informan: teléfono X-2656. La llave: Libertad 35. B-3 42475 17 Sep.

PARA INDUSTRIA bazar de ropa hecha o cualquier comercio, alquilo local Calzada desde el Monte 258. Llave 260. A-6523. Precio rebajado. B-3 42726 17 Sep.

SE ALQUILA, propio par almacén, depósito o industria, los bajos de la casa Oficios 80, con setecientos metros de local. Informan: Lealtad 110. Telf. A-7914. B-3 42490 20 Sep.

GERVASIO-Concordia, esquina para establecimiento, salón 46 metros cuadrados, 2 habitaciones, servicios, patio, llave bodega. M-3205. B-3 42582 14 Sep.

SE ALQUILA magnífico local para establecimiento, en Durege y Correa. Alquiler módico, contrato por el tiempo que lo deseen. Informan en la misma o teléfon M-1429. B-3 S-7139 18 Sep.

LOCAL BUENO y hermoso, bien situado, en Zapata 22, inmediato a Infanta. Sirve para todos los negocios comerciales e industriales que se quieran. 768 metros de superficie cubiertos y admite otras instalaciones. Llaves e informes al lado. Zapata 20. B-3 42282 18 Sep.

OQUENDO NUM. 2 (1000 METROS CUADRADOS)

Se alquila este amplio local, que ocupaba la Merson Philip Corp. preparado para talleres, garage u otro destino análogo. Por su proximidad a la Avenida de la República (San Lázaro) es uno de los mejores locales disponibles. Las llaves en los altos. Informes: San Pedro, número 6. Teléfono A-9619. B-3 42422 18 Sep.

INMEJORABLE local en Neptuno. De Galiano a Belascoaín. Trescientos metros, sin columnas. Lucernario espléndido. Ventilación completa, para comercio. Alquiler moderado, a la brisa. Llave en Netpuno 167, Mueblería. Informan por teléfono M-8950. De 1 a 5 p. m. B-3 41919 14 Sep.

VEDADO, para establecimiento se alquila en lo más céntrico y de más tránsito un gran local. Calzada esquina a B. Informan en el mismo y Bados 8-B. B-3 41933 16 Sep.

SE ALQUILAN las naves señaladas con los números doscientos tres y doscientos once de los almacenes sitos en Manuel Fernández de Castro (antes Calzada de Luyanó), esquina a Teresa Blanco. Informan: Edificio Nova Scotia. Teléfono A-6961. B-3 42121 11 Sep.

CALLE CUBA número 22. Se alquila para establecimiento, oficinas, frente al nuevo Malecón. F-1262. B-3 41584 19 Sep.

SE ALQUILA esquina de moderna construcción, propia para establecimiento o depósito. Informan: U-6667. B-3 41463 29 Sep.

EN LA mejor cuadra de Muralla entre las Calles de Cuba y Aguiar se alquila un hermoso local, de una sola nave, listo para establecer cualquier negocio. Muy poco alquiler. Informes José García y Cía., Muralla 16. B3 41885 15 Septbre.

SE ALQUILA en Monserrate 119, unos bajos para pequeño establecimiento o vivienda, precio de situación. Informan Manzana de Gómez 252. Teléfono A 4893. B3 41057 15 Septbre.

SE ALQUILA en Obispo 22, frente a la Secretaría de Hacienda, un local propio para establecimiento, con vivienda en los altos. Precio rebajado. Informan Manzana de Gómez 252. Teléfono A 4893. B3 41055 15 Septbre.

SE ALQUILA la casa Mercaderes número 23, propia para establecimiento, con planta baja, primer piso y departamento en la azotea. Informan: Teniente Rey No. 19. Teléfono A-2686. B-3 40900 14 Sep.

PARA COMERCIO. Se alquila muy barata, esquina nueva en Antón Recio y Puerta Cerrada, propia para lechería, puesto o carnicería. Tiene instalación. Teléfono F-4526. B_3 41653 19 Sep.

PARA COMERCIO, alquilo. San Rafael 62-B, casi esquina Campanario, gran salón puertas hierro y cristales. Se dá contrato. M-1283. Manrique 11. B-3 42529 14 Sep.

SAN IGNACIO número 57. Magnífico local propio para industria o comercio, con muy buenas instalaciones eléctricas. Precio módico. Llave en altos. Teléfono F_3927. B-3 S-7197 16 Sep.

SE ALQUILA para establecimiento en Neptuno número 100. Salón corrido con dos vidrieras de cinco. Se dá contrato. Informan en Angeles número 9 y en el teléfono A-8956. B-3 42589 20 Sep.

SAN IGNACIO 48 entre Lamparilla y Obrapía, para panadería, almacén, tienda o industria, local de 5 puertas al frente, antiguo edificio de "La Caoba", hoy modernizado con sus hornos reparados. Planta baja 500 metros cuadrados. Se oyen proposiciones para los altos compuestos de 16 locales propios para oficinas, o viviendas. Informes, Metropolitana 223 teléfono M 2863, puede verse, hay encargado. B-3 42637 18 Sep.

ALQUILO en Revillagigedo y Tallapiedra un local con 400 metros con un salón alto, nuevo, techo monolítico, propio para almacén o industria. Llave en la bodega. Informa Dr. Lamelas, Cuba 62. B-3 S-7190 14 Sep.

PARA CINE O INDUSTRIA

Se alquila una nave de azotea sin columnas de ocho metros por treinta muy clara y fresca, y una plataforma con su escalera, portal, y servicios en Serrano y San Leonardo. Teléf. I 3121. B3 42661 18 Septbre.

MAGNIFICO local en Galiano núm. 92, entre San Rafael y San José, informan Cuervo y Sobrinos. San Rafael y Aguila. B-3 42617 16 Sep.

B7. Varios

SE ALQUILA una manzana de terreno en la calle de Fábrica, a una cuadra de los muelles con 7.500 metros, naves y maquinarias para sierra de madera o carpintería, con chucho de ferrocarril. Informan Edificio La Metropolitana, Departamento 631. Teléfono A-7843. B-7 S_6856 15 Sep.

C COMPRAS

C- 1—Casas
C- 2—Solares
C- 3—Establecimientos
C- 4—Automóviles y Accs.
C- 5—Maquinaria y Accs.
C- 6—Muebles y Prendas
C- 7—Instrumentos de Música
C- 8—Animales
C- 9—Fincas Rústicas
C-10—Objetos Varios

C2. Solares

LA CARPINTERIA de Ramón Cueto, San José número 72, quisiera cambiar por un solar no menos de 500 metros; juego de comedor o de cuarto en todos los estilos; no menos cada juego de $1.000 en adelante. (C-2) S-7109 17 Sep.

C3. Establecimientos

COMPRO

Pagarés vencidos, toda clase de cuentas, documentos privados que representen algún valor; o bien gestiono su cobro con un tanto por ciento sin tener usted que gastar nada. Informes: Reina número 78, bajos, de 12 a 2 tarde. Bufete de López. (C-3) 41612 14 Sep.

C6. Muebles y Prendas

COMPRO MUEBLES DE USO

De toda clase y en todas cantidades. Pago más que nadie. Llame al Telf. M-7970. C-6 41969 16 Sep.

SE COMPRA una máquina de coser de $10 o $15 Buenos Aires y Florencia. Telf. I-7797. C-6 42564 14 Sep.

¿QUIERE vender sus muebles? Llame al M 1129 y si quiere arreglarlos; también esmalto y barniz, tapizo y envaso muebles. Esmalto neveras, garantizándolas. C6 42165 7 Oct.

IMPORTANTE AL PUBLICO

La Compañía Préstamos Cuenllas, Aguila y Trocadero, compra prendas rotas o antiguas, de oro, plata, platino, oro de dentaduras y piedras preciosas. Precios: los que rigen en París. Se pasa a domicilio previa llamada. M-2186. Despacho de 9 a 6. C-6 39587 23 Sep.

MUEBLES A PLAZOS Y EN ALQUILER

Compramos toda clase de muebles finos. También hacemos cambio. Llame al teléfono U 5820. La Comercial, Neptuno número 153, entre Escobar y Gervasio. Las ventas para el campo no pagan envases. C-6 S-6039 3 Oct.

C8. Animales

SE COMPRAN VACAS

Resentinas de razas Jersey, Guernsey y Suizas, aclimatadas; también criollas, todas de una producción de diez litros en dos ordeños como mínimo. Telf. P-4646. De 9 a 10 a. m. y de 7a 9 p. m. C-8 42516 17 Sep.

C9. Fincas Rústicas

TENGO DOS casas en la Habana, una de ellas a una cuadra del tranvía y cuatro del colegio Los Maristas y colegio de Linde, que les cambio por una finca cerca de la Habana. Teléfono 1-1507. (C-9 43017 18 Sep.

C10. Objetos Varios

TELEFONO M-9654, MARTINEZ

Compro ropa y zapatos de caballero en buen estado, Monserrate esquina a Teniente Rey. C-10 42552 10Oct.

COMPRO una bóveda en el Cementerio de Colón, bien construída, buen punto y loza de mármol gruesa. Doy $125 por ella. José López, Obispo No. 15-A, Casa de Cambio. C-10 41938 14 Sep.

D VENTAS

D- 1—Casas
D- 2—Solares
D- 3—Establecimientos
D- 4—Automóviles y Accs.
D- 5—Maquinaria y Accs.
D- 6—Muebles y Prendas
D- 7—Instrumentos de Música
D- 8—Animales
D- 9—Fincas Rústicas
D-10—Objetos Varios

D1. Casas

VEDADO. A $35.00 metro vendo esquina de fraile, calle 19 y 6, con 22.66x39. Salen dos parcelas para fabricar dos casas, una de 22.66x26 y otra de 13x22.66. En el terreno hay una casa de dos plantas con nueve cuartos, tres baños, garage etc. En este precio se incluye la casa. Informa G. del Monte. Habana 82. Teléfono A-2474. D-1 43038 15 Sep.

VENDO UNA ESQUINA

Y una casa con establecimiento, jardín, portal, sala, dos cuartos, comedor, cocina, baño y patio o cambio por una finca. Teléfono I-6088. No corredores. D-1 43013 17 Sep.

VENDO UNA NAVE

Con 1778 varas, propia para una buena industria, a media cuadra Ferrocarril y media del carro Santos Suárez, entrada independiente para camión, techo monolítico y columna y aliquitrabe de concreto Doy facilidades. Teléfono I-6088. No corredores. D-1 43012 17 Sep.

VENDO UN CHALET

Con jardín, portal, sala, comedor, cuatro cuartos, cocina, baño, patio, cuarto alto de estudio y siete casitas con sala, dos cuartos, cocina, patio. Cambio por finca. Telf. I_6088. D-1 43014 17 Sep.

VEDADO. En la calle 17, se vende una casa de esquina, a la sombra, una planta con portal, saleta corrida, seis cuartos, 2 baños, comedor, pantry, cocina, cuarto de criados y garage. Se dan facilidades en el pago. Informa: G. del Monte. Habana 82. Teléfono A-2474. D-1 43039 15 Sep.

SE VENDE una casa de madera y tejas, en Buena Vista, Pasaje A No. 9 entre 6 y 7, compuesta de sala, tres cuartos, cocina, comedor, patio y portal. D-1 42908 21 Sep.

VENDO CASA, Batista, D esquina a 9, tranvía por el frente, cielo raso, de dos habitaciones, portal completo, $3.300. Informes en la misma. Teléfono M-2330. Baño intercalado. D-1 42867 16 Sep.

VENDO en el Reparto La Sierra, magnífico chalet con facilidades de pago: calle 6 esquina a 5a. Reparto La Sierra. Teléf. FO 1006. D1 S7200 18 Septbre.

SE VENDE una esquina en Ayestarán, con 323 varas, con establecimiento, fabricación de primera. Informan: Neptuno 229. Ferretería, de 8 a 11. A. M. D-1 42681 19 Sep.

GANGA, Concepción, Vibora, en $6.500, vendo. Sala, saleta, 3 cuartos, baño completo, comedor, cuarto y servicio criados, traspatio. Mide 300 metros. Facilidades pagos. Benavides 5. Telf. I-3408. D-1 42903 15 Sep.

VENDO casa 4 plantas, nueva, sólida, lujosa, siempre alquilada con establecimiento en los bajos, en el mejor punto de la ciudad. Renta $550 mensuales, es un gran negocio. Deja el 12x100. U-3650. S-1 S-7258 27 Sep.

EN MIRAFLORES

Al lado del paradero de Naranjito, vendo 10 metros de frente por 40 de fondo con 8 cuartos de madera, en $700.00. Pegado a una fábrica de conservas. Informan: Sta. Teresa 23. Teléfono I-4370. D-1 42527 18 Sep.

SE VENDE una casa de esquina con establecimiento, en Calzada, pegado al Mercado Unico. Se deja dinero en hipoteca. Informan: Gloria 142. D-1 42518 18 Sep.

SE VENDE un bonito nuevo chalet, en la calle Paseo y Vedado; y también se venden unos muebles. Llame al Telf. F-2855. D-1 S-7211 14 Sep.

SE VENDE espléndido edificio de esquina de alto y bajo, sólida construcción, ocupado con comercio; mide su terreno novecientos metros, situado en la mejor Avenida de la Víbora. Tiene contrato, gana al mes $425.00 y se vende en $60.000 Puede dejar parte en hipoteca. No corredores. Informa Arias, Bar Delmónico, Virtudes 2, de 9 a 12. D-1 41959 16 Sep.

EN LA LOMA de Chaple y a 30 metros de la Calzada vendo hermosa residencia de dos plantas independientes. Informan: I-7277. Botica. D_1 42845 16 Sep.

VENDO a la primera oferta tres casitas, a una cuadra de la Calzada y antes de llegar a la Quinta Canaria. Producen el dos y medio. Informan: I-3744. D-1 42935 17 Sep.

VENDO en lo más alto de la Víbora, vista panorámica, Loma de Luz, casa de garage, portal, sala, antesala, hall, saleta al fondo, cinco cuartos, cuarto de chauffeur y servicio. Informan: teléfono I-3744. D-1 42934 17 Sep.

VEDADO SE VENDE

Baños 261, entre 25 y 27, tiene los cuartos a la brisa, con 341 metros de terreno y 270 de fabricación, en $12,000. — Oigo oferta. — Informan en Steinhart esquina a Robau, Marianao. Teléfono FO_7041. D1 S7268 15sept.

HORROROSA GANGA

En el Cerro, una casa con sala, comedor, 3 cuartos, cocina, baño completo moderna construcción, en $2.700. Informan en Santa Teresa 23. Teléfono I-4370. D-1 42526 18 Sep.

SE VENDE la hermosa y bien situada casa Mendoza esquina Buenavista, amueblada y con un automóvil "Renault" de siete pasajeros, en perfecto estado de funcionamiento. Todo se vende en proporción. D_1 42107 22 Sep.

SE VENDE una casa de dos plantas acera este, a la brisa, pasa el tranvía por su frente, con buena renta. Informan por teléfono I-7135 de su trato. D-1 S-7034 19 Sep.

VENDO CASA madera y mampostería: sala, dos habitaciones, galería, comedor, baño, espléndida cocina, cuartico mampostería, patio y traspatio. Pintada aceite exterior e interior, en lo mejor del Reparto Batista. Calle E entre 10 y 11. Telf. X-1917. D_1 41156 16 Sep.

EN $7.000 se vende la casa Paz número 10, entre Santa Emilia y Santos Suárez, $4.000 contado, resto hipoteca al 7 por ciento. Informan en la misma. D-1 41372 18 Sep.

SE VENDE al contado, edificio en el Cerro, bien situado, construcción de primera, alquilado a industria estable. Deja buen rédito representando inversión ventajosa. Interesados dirigirse a A. Díaz. Apartado 2213. No corredores. D-1 41415 14 Sep.

SE VENDEN sin intervención de corredor las modernas casas de dos plantas Pérez 31 y 15, entre Concha y Juana Alonso, están pintadas de verde. I-2484. D-1 E-1181 Indf. 5 Jul.

D2. Solares

COLUMBIA

Reparto Larrazábal, se vende a precio de situación dos solares, juntos o separados, 20 por 40 metros cada uno, de esquina, manzana 18, cerca de los tranvías y colegio de Belén. Buen negocio. Informan: A-3908. D-2 42568 15 Sep.

VIBORA, Reparto Loma de Luz. Vendo el mejor solar acera de la brisa y próximo a la Calzada. Precio de situación. Informan: Muro. I-7244. D-2 S-7239 16 Sep.

SE VENDE terreno, Luz, Víbora, 8x29. 13x50.00. Buenaventura número 10, entre Pocito y Dolores. D-2 42685 17 Sep.

GANGA! Solar de esquina, 415 varas, lo mejor de Santos Suárez, Ave. Mayía Rodríguez y Lacret, propio para establecimiento o residencia. Pagados $2.635.00; se traspasa por $2.100.00. Telf. U-3262. D-2 42932 20 Sep.

SOLARES, Reparto Mendoza, Víbora. Se venden juntos o separados los solares de Santa Catalina esquina a Cortina, paradero de los tranvías de Santos Suárez. Precio económico. Informa su dueño: Ricla número 78. D-2 41940 21 Sep.

QUE REGALO

en el Reparto de Vieja Linda esq. cercada en $250 en Portocarrero, solar de 10x30 metros $180 libre de gravamen Informan teléf. X 2243. Gómez. D2 S7162 14 Septbre.

VEDADO, GANGA

21 entre C y D, solar sombra, 23.65 por 50. Véalo y ofrezca. Cerca de Infanta; otros de 10x30. Facilidades de pago. Teléfonos U-1710 y F-6252. D-2 S-6799 28 Sep.

D3. Establecimientos

IMPRENTA en buen uso, se vende en $1.300 con más de siete años de establecida, en buena calle. Se dá barata por tener que ausentarse el dueño. Informa R. Padrón, Virtudes 143, por Gervasio, (barbería). De 9 a 11 a. m. y de 3 a 7 p. m. D-3 42906 14 Sep.

GRAN BODEGA en Calzada, vendo con $1.000 contado o menos si es persona seria. Magníficas condiciones. Trato directo con dueño. Tengo dos. Informan: Espada 85, Manuel. Teléfono U-7067. D_3 42887 15 Sep.

SE VENDE café sin cantina, por no poderlo atender. Buena venta y contrato. Buen precio y marchantería segura. Calzada de Concha. Más informes: Benito, en el café Monte y Antón Recio, o Delgado, en Guasabacoa letra B. D-3 42862 17 Sep.

SE VENDE café y fonda "El Recreo de Buenavista", Marianao, calle 4 y Pasaje A. Se vende o se arrienda o se necesita un socio con doscientos cincuenta pesos para quitar a otro; tiene ocho años contrato. Se admiten corredores. Informan en la misma. Se alquila un local para un billar D-3 42593 15 Sep.

BARRA Y VIVERES FINOS

Con gran vidriera tabacos y cigarros, en precio sumamente baratísima, en lo mejor de la Habana. Vende 140 pesos diarios. También cambian por casa. Infanta 43-D, bajos. U_1802. Sr. Llenín. D-3 41771 15 Sep.

SE VENDE un café de esquina, con vidriera de tabacos y dulces, en la Víbora. Hay paradero de ómnibus al frente y en el mismo edificio cine, y una Sociedad en el alto. Precio $3.000; mil de contado, contrato por seis años. Se da barato porque el dueño tiene otro café, "Bar América", Animas, entre Zulueta y Monserrate. Teléfono, M-4386. D-3 42361 15 Sep.

PARA BODEGAS CANTINERAS SOLAS EN ESQUINA, CON POCO DE CONTADO

Vea a Alvarez y Suárez, en Cerro 535 o en San Rafael y Oquendo, café, a todas horas. D-3 42249 18 Sep.

SE VENDE la mejor bodega de Buenavista por causas que se le explicarán al comprador. Pasaje B y calle 3. Teléfono FO-1135. D-3 S-7148 8 Oct.

SE VENDE una fonda en el mejor punto de Jesús del Monte, por tener que embarcar su dueño. Informan en la misma, Jesús del Monte 258, esq. a Toyo. D-3 42296 22 Sep.

NUNCA MEJOR oportunidad. Se vende una bodega, en Concordia, cerca de Galiano, por dedicarse a otro negocio. Informa: Rufino Menéndez. Café "El Siglo Veinte". D-3 42525 17 Sep.

APROVECHE ganga por no poderlo atender se vende un garage en muy buen sitio de gran porvenir muy barato. Facilidades en el pago y bien atendido y con muy poco capital puede producir más de $300 mensuales. Informan Bustamante. Teléf. A 6474. D3 S7244 21 Septbre.

OPORTUNIDAD

Se vende la casa huéspedes Prado 77, toda ocupada, tiene contrato, alquiler quedo con ellos con poco dinero, hace negocio claro no puedo atenderla. socio claro no ocelo atenderla. D3 42835 16 Septbre.

BODEGA, finca. Se vende todo en $8.200; se deja $2.500 en hipoteca. Finca sola. $6.500. Renta al mes $50.00. Todo a lo moderno, en Jesús del Monte. Informan: Infanta número 43-D. Sr. Llenín. (D-3) 42764-68 19 Sep.

CARNICERIA, vendo. Doy facilidades; 140 kilos de mostrador. La doy barata. U-3853. Hernández. D-3 42292 16 Sep.

AVISO A LOS LECHEROS

Se vende una lechería en uno de los mejores puntos de la Habana, su dueño se embarca y la dá barata. Tiene buen contrato. Alquiler barato. Informes: Infanta 43-D. U-1802. Señor Llenín. D-3 42761 26 Sep.

CAFE, DULCERIA, restaurant, en buena esquina. Se admite un socio o se vende en condiciones ventajosas para el comprador. Informa señor Fernández. Muralla No. 22. D-3 42910 28 Sep.

GARAGE, SE VENDE

Por tener varios negocios y no poderlo atender, se vende en la mitad de su valor; tiene vida propia y mucho porvenir. Informan de 12 1|2 a 1 1|2 y de 8 a 9 1|2 por el teléfono I-3867. D-3 S-7143 18 Sep.

SE VENDE en San Ignacio 17, altos, una casa de comidas, por tener que embarcarse su dueño para España; tiene buena clientela y está al corriente de todo. Aún cuando no venda ine marcho. Informan a todas horas. D-3 42080 15 Sep.

BODEGA cantinera, buen punto, véala, poca renta, buen contrato. Máximo Gómez número 143, Guanabacoa. D-3 41918 17 Oct.

CARNICERIA, magnífica, moderna, se vende, 700 pesos. Imposible a su dueño atenderla. Vende media res grande; buenos precios, nevera preparada, refrigerador. Seis años contrato. Informan: I-1782. D-3 42765 16 Sep.

VENDO BUICK Sedan, cerrado, magnífica condición, como nuevo, vestidura cuero, pintura Duco. Precio razonable. Zanja 71. Teléfono A-3908. Garage Dora. D-3 43009 16 Sep.

TIENDA MIXTA EN GANGA

3.200 pesos. Víveres, café, ferretería, loza, gran bomba gasolina en pueblo importante, 50 minutos de la Terminal. Vende 75 pesos, muy surtida. Vale más del doble. Informes: Infanta 43-D. U-1802. Llenín. D-3 43066 23 Sep.

VENDO CASA DE HUESPEDES

en el centro de la ciudad 16 habitaciones, amuebladas, agua corriente, negocio especial, para matrimonio o el que quiera ganar dinero. deja $200 mensuales. La doy regalada. Véame hoy, Salud número 1, café, Manuel. D3 42999 15 Sept.

BUENA OPORTUNIDAD

Estoy resuelto a vender mi establecimiento de Tienda Mixta, que reune todas las comodidades y ventajas para hacer negocio. En lo más céntrico de una población importante a esta capital, con buenas ventas, todo el día, con facilidades para el pago. Informan en Reina número 78. Bufete de López, de 12 a 2 tarde. D-3 41610 14 Sep.

SE VENDE una bodega muy barata; vende de $40.00 a $45.00 en la calle A y 37 Vedado Teléfono F 6204. D3 S6942 14 Septbre.

OCASION vidriera de tabacos quincalla y billetes, se vende en lo mejor de la Habana, buen contrato y fácil pago. Razón Muralla núm. 103, almacén. Y en el segundo piso de 7 a 8 y de 12 a 2, señor Lizondo. D3 S6920 16 Septbre.

D4. Automóviles y Accs.

SE VENDE una cuña Ford cerrada, perfecto funcionamiento, gomas nuevas, a la primera oferta. Puede verse en Alambique 15 señor González M 2157. D4 S7214 14 Septbre.

SE VENDE un automóvil Paige, 6 cilindros, 40 caballos, cerrado, barato. Zapatos entre San Indalecio y Dolores. J. del Monte. I-2483. D-4 S-7227 17 Sep.

SE VENDE por fallecimiento de su dueño un automóvil Cunningham, color carmelita, con carrocería de lujo, motor en perfectas condiciones, de 5 pasajeros. Se puede transformar en siete pasajeros. Costó $8.500. Se vende en $700. Apropiado para familia o alquiler. También un Cadillac tipo sport, del 61, de 5 pasajeros, en perfecta condición de motor y carrocería de apariencia, completamente nuevo. Se vende en $800.00. Informa el dueño del Vedado Park Hotel, Paseo y Zapata, Vedado. Telfs. F-1551 y F_1883. D-4 43074 16 Sep.

CADILLAC "61"

Siete pasajeros, ruedas de alambre, en perfectas condiciones, $800.00. AGENCIA CADILLAC Ave. Washington (Marina) 12. Habana. D-4 E-1924 16 Sep.

POR 180 pesos un gran camión de cinco toneladas, con buenas gomas y en buenas condiciones mecánicas, se vende un camión de cinco toneladas propio para mucha carga, solamente las gomas valen el dinero. Ferretería Central, de Fernández y Garrido. Calzada de Arroyo Apolo número 37. Teléfono I_1582. D-4 43065 23 Sep.

CUÑA CHRYSLER, último tipo, dos meses de uso, se vende barata por embarcar su dueño al extranjero. Informan: Habana 82. Teléfono A-2474. D-4 43041 17 Sep.

SE VENDE UN AUBURN

De seis meses de uso, en magníficas condiciones. Se dá muy barato. Informan: Belascoaín número 40 esquina a San José. De 8 a 11 a. m. D-4 43034 17 Sep.

SE VENDE un Chandler tipo 1925, se dá baratísimo. Puede verse en 6 esquina a 5a., Reparto La Sierra. Telf. FO-1006. D-4 S-7267 19 Sep.

SE VENDE un Nash cerrado, cinco pasajeros, cinco gomas nuevas, vestiduras cuero, chapa particular nueva. Modelo del 27. Puede verlo en 15 y J, Vedado, casa del señor Maduro. Pregunte por Valerio. D-4 42901 16 Sep.

VENDO camión Ford nuevo, muy barato informan Barcelona 13, garage. D4 42973 27 Septbre.

SE VENDE UN camión Ford se dá muy barato. Zanja 126, teléfono 2320. Martínez. D4 S7242 14 Septbre.

POR TENER que embarcarme vendo un Chandler Pick Palk en flamantes condiciones, pintura Duco, 4 gomas nuevas y motor garantizado. Solo por 200 pesos. Para verlo: Garage Cuba, Jesús del Monte 349. D-4 42890 15 Sep.

CAMIONES. Se venden 4 de 5 toneladas, completamente reconstruídos y garantizados, como nuevos, y equipados con gomas nuevas a $1.250.00. R. Mederos. San Juan de Dios 15. D-4 42722 16 Sep.

SE VENDE un automóvil tipo Canadá, último modelo, de siete pasajeros. Facilidades de pago. Para informes: I-3601. D-4 42749 14 Sep.

VENDO un FIAT del último modelo, completamente nuevo y de 7 pasajeros; con facilidades de pago. Calle 6 esq. a 5a. Teléfono FO 1006. D4 S7203 18 Septbre.

VENDO CAMION Ford propio para tintorería, panadería o giro análogo. Se dá barato. Informan: Concha y Marina. Bodega La Niña. D-4 S-7189 16 Sep.

AUTOMOVIL ESPECIAL

Motor tipo aviación, 40 H. P. Francés. Marca "Farman". Modelo turismo. Vale $12,000. Se vende en $3,000. Véalo. Morro No 30, garage. Sr. López, teléfono A-9224. D4 42236 12sept.

AVISO DE interés para las casas de accesorios de automóviles, así como los rastros. Se liquidan en verdadera ganga autos, camiones y accesorios, en la calle 25 número 5. Dirigirse al Edificio Carreño, segundo piso. Teléfono U-2958. (D-4) 41801 20 Sep.

D5. Maquinaria y Accs.

REY DEL Regadío, último sistema; no compre su equipo sin verlas. Instalaciones hechas por M. Llabrés. La mitad de costo y engrandecé su finca. Informes técnicos: Martí número 16, Guanabacoa, los domingos. (D-5) 41920 16 Sep.

TURBINA ELECTRICA

Turbina acionada a motor General Electric 250 HP, 440 volts; eleva el agua a 300 pies de altura, sin estrenar. Dos bombas Duplex 4x6 y de 6x8. Caldera de 100 HP. Erie City, de muy poco uso. Informarán: Manzana de Gómez 206. D-5 40062 18 Sep.

MOTORES eléctricos, vendo varios motores trifásicos; los hay de uno hasta 18 caballos de fuerza. Calle Remedios número 46, esquina a Reyes, Jesús del Monte, bodega. Teléfono I-7352. D-5 S-7059 21 sep.

MAQUINARIA EN GANGA

Una máquina Corliss muy buena casi nueva de 125 HP en $2.000.—Una paila Bacc

TELEFONOS A-3333 A-1014

ANUNCIOS CLASIFICADOS DEL DIARIO DE LA MARINA

TELEFONOS A-3333 A-1014

F1. Criadas y Criados

SE DESEA colocar una señora de criada de manos; sabe su obligación. Tiene referencias. Amargura 43, segundo piso. Teléfono M-8178. F-1 43053 16 Sep.

SE DESEA colocar una muchacha española para criada de cuartos o de comedor, Es cumplidora. Telf. M-5236. F-1 43068 16 Sep.

DESEA colocarse señora de mediana edad para criada de manos, y otra de color; que sabe trabajar. Virtudes número 79 Telf. A-0898. F-1 43048 16 Sep.

DESEA colocarse joven peninsular para cuartos y comedor. Tiene referencias. Teléfono FO-2745. María. F_1 S-7196 16 Sep.

CRIADO DE manos español, se ofrece sin pretensiones; es práctico en servicio fino, con buenas referencias. Animas 54, sastrería. A65u5. F_1 43049 16 Sep.

UN JOVEN español desea colocarse de criado de manos o camarero. Tiene referencias. Informan de 8 a 11 y de 3 a 7 Telf. A_4493. F-1 43008 16 Sep.

DESEA colocarse una morenita para limpiar y coser. Cose de todo, hasta ropa de hombres. Tiene recomendaciones. Teléfono U-5079. F-1 43016 16 Sep.

DESEA colocarse una joven española para comedor, lleva tiempo en el país, tiene referencias. Leonor U 6165. F1 42977 15 Septbre.

DESEA colocarse una joven española para criada de mano o de cuartos, tiene referencias. Estrella U 6165. F1 42976 15 Septbre.

SE OFRECE criado de mano peninsular, joven, habituado a un esmerado servicio; tiene referencias de buenas casas. Teléf. A 4792. F1 42969 15 Septbre.

SE OFRECE una joven española para criada de mano o habitaciones; tiene referencias de las casas que trabajó. Teléfono A 4792. F1 42970 15 Septbre.

POR HORA muchacha de color se desea colocar dos o tres horas después de las nueve de la mañana A 3090 diga dirección. F1 43003 15 Septbre.

SE DESEA colocar una muchacha española de mediana edad, o de criada de manos sabe cocinar algo. Informan San Pedro 6. Teléf. A 5394. F1 43000 15 Septbre.

SE OFRECE buen cocinero repostero español, cocina sabroso y limpio, helados y pastelería, trabajó en grandes casas. Sale al campo M 3528. Antonio. F1 42998 15 Septbre.

UN BUEN criado desea colocarse acostumbrado al servicio de buenas casas, pudiendo informar de las mismas. Informan teléf. A 5560. F1 42966 15 Septbre

DESEAN colocarse 2 jóvenes españolas de criada de manos y de cuartos, tienen buenas referencias. Informan 17 núm. 24 sastrería. F 5884. F1 42997 15 Septbre.

SE OFRECE un buen criado de manos o camarero, tiene buenas referencias y sabe servir mesa y no tiene pretensiones M 9578. F1 42995 15 Septbre.

DESEA colocarse joven española de criada de manos. Tiene buenas referencias. Informan M 9578. F1 42994 15 Sept.

DESEA colocarse joven española recién llegada de criada en casa de moralidad. Informan M 9578. F1 42991 15 Septbre.

SE OFRECE una joven española para criada de mano cuartos o comedor, buenas referencias casa particular, teléfono M 3229. F1 42987 15 Septbre.

SE OFRECE una buena criada de manos o comedor, o para cuartos, está práctica en todo, tiene buenas referencias. Teléfono M 3323. F1 42983 15 Septbre.

SE OFRECE criada de color para cuartos o de mano, prefiere buen sueldo duerme fuera teléf. M 5144. F1 42982 15 Septbre.

SE OFRECE un japonés joven, para criado o ayuda de cámara. Informan: Diez de Octubre número 398.1/2. Telf. I-2985. F-1 42854 18 Sep.

DESEAN colocarse dos muchachas, jóvenes españolas, para criadas de cuartos o de manos. Llevan tiempo en el país. Tienen referencias. A-5560. F-1 42940 15 Sep.

SE DESEA colocar una muchacha española, de criada de manos. Lleva tiempo en el país. Teléfono M-3238. F-1 42957 15 Sep.

UNA PARDA de mediana edad desea casa moral para el servicio de habitaciones y coser; sabe su obligación y tiene quien la recomiende. Informan: teléfono I-2122, de 8 a 12. F-1 42897 15 Sep.

SE DESEA colocar una joven española, de criada de manos. Sabe cumplir con su obligación. Telf. F-6051. Bodega. F-1 42865 15 Sep.

UN CRIADO de manos desea corocarse en casa particular; tiene buenas referencias de las casas que ha trabajado. Informan en el teléfono M_3064. F-1 42926 15 Sep.

SE OFRECE una muchacha española para criada de manos, con buenas referencias de las casas donde ha trabajado. Informan en la calle A número 12, Vedado, F-1450. Llamen de 6 a 8 de la mañana a 12 del día. F-1 42939 14 Sep.

SE OFRECEN dos muchachas españolas; una para criada de manos y la otra manejadora; no les importa salir al campo. Pregunten por María Suárez. F-6293. F-1 42941 15 Sep.

UNA JOVEN inglesa desea colocarse de criada de manos o por horas. Vapor 6, bajos, entre Marina y Hornos. F-1 42700 14 Sep.

JOVEN español desea colocarse de criado de mano, es práctico en el servicio y con muy buenas referencias. Informan teléfono M 4586. F1 42821 14 Sept.

UNA joven española desea colocarse de criada de manos o manejadora, es formal, no tiene pretensiones, pretende una casa de moralidad y que le den buen trato si no es así que no se molesten en llamarla. Informan en el Vedado. Calle 13 entre C y D, teléfono F 4249. F1 42832 14 Septbre.

DESEA colocarse joven española de criada de manos. Tiene buenas referencias. Informan M 9578. F1 42828 14 Septbre.

UNA joven española se desea colocar de criada de manos o de cuartos. Informa teléfono FO 2667. F1 42814 14 Septbre.

SE OFRECE un buen criado de manos o camarero, tiene buenas referencias y sabe servir mesa y no tiene pretensiones. M 9578. F1 42829 14 Septbre.

SE DESEA colocar joven peninsular de cuartos y comedor. Tiene referencias. Monte 291, por Rastro. F-1 42837 15 Sep.

SE DESEA colocar una señora de mediana edad, para limpiar hasta las 4 de la tarde. Oficios 76, esquina a Luz. F-1 42877 15 Sep.

DESEA colocarse una señora de mediana edad, de criada de manos, en casa pocas familia; tiene buenas referencias. Lo mismo duerme en la colocación que en su casa. Informan: Marina y Vapor, bodega. Telf U-6733. F-1 42844 16 Sep.

DESEA colocarse señora española, por horas. También entiende un poco de cocina. San Nicolás 146. M-7105. F-1 42788 14 Sep.

DESEA colocarse joven española, para hotel o casa particular. Sabe cumplir con su obligación. Teléfono F-5152. F-1 42683 14 Sep.

SE DESEA colocar una joven española para limpiar todo el día, o por horas es trabajadora y formal. Teléfono F 2378. F1 42803 14 Septbre.

JOVEN española desea colocarse en casa de moralidad de criada de comedor o habitaciones, sabe reparar tiene referencias. Teléf. U 4669. Meri. F1 42801 14 Septbre.

SE DESEA colocar muchacha española para criada de mano, sabe servir bien a comedor y coser algo, referencias buenas. M 7122. F1 42799 14 Septbre.

SE OFRECE criado de mano peninsular, práctico en todo servicio fino; tengo informes de buenas casas conocidas. Teléfono A-4792. F-1 42745 14 Sep.

CRIADO español, se ofrece para limpieza de oficinas o de camarero. No tiene pretensiones. Lindero 22. Telf. M-4377. F-1 42740 14 Sep.

SE DESEA colocar una joven española para criada de cuartos, sin pretensiones; no hace mandados. Sabe leer y escribir y coser. Informan: Rayo 92. F-1 42739 14 Sep.

BUEN CRIADO joven, español, ofrece sus servicios, acostumbrado al servicio fino y buenas recomendaciones. Llame A-2055 y pregunte por Fernández. F-1 42545 16 Sep.

SE DESEA colocar una joven española para criada de manos. Tiene referencias. Informan en Real 49. Telf. I-1091. F-1 42274 14 Sep.

SE OFRECE japonés es muy decente, joven, servir mesa y sabe planchar vestidos y más quehaceres. Informe directamente teléfono A-6931. O'Reilly 102. F1 42306 14 Septbre.

F2. Cocineras-Cocineros

COCINERO repostero, desea colocarse en casa de huéspedes o comercio. Informan Telf. M-4734. F-2 42702 14 Sep.

SE DESEA colocar una joven de color, para cocinar; ha de ser en el Vedado. U-5720 y F-6197. F-2 42912 15 Sep.

SE DESEA colocar una señora de color, para cocinar; tiene referencias. Teléfono U-2698. F-2 S-7288 16 Sep.

COCINERA peninsular, para particular o comercio; es limpia y cumple su obligación, de mediana edad. A-3686. Ayuda a la limpieza. F-2 42752 14 Sep.

SEÑORA española desea colocarse de cocinera; entiende de repostería y no tiene inconveniente en hacer plaza. No duerme en el acomodo. F-3011. F-2 42717 14 Sep.

SEÑORA española, muy buenas referencias, desea colocarse para cocinar en casa de poca familia. Bernaza 54. F-2 42838 15 Sep.

UNA SEÑORA de mediana edad desea colocarse de cocinera. Tiene referencias. Informan: Empedrado número 9. Teléfono M-1169. F_2 42841 15 Sep.

SE OFRECE superior cocinera de color No tiene inconveniente en trabajar en repartos. Duerme fuera. Tiene referencias muy buenas. M-7122. F_2 43031 16 Sep.

SE OFRECE una cocinera a familia de moralidad; es practica en el oficio; sabe cumplir con su obligación. Informan: M-3238. F-2 43050 16 Sep.

SE OFRECE joven chino muy buen cocinero repostero. Desea colocarse en casa particular; cocina a la criolla, española y francesa. Cumplidor en su obligación. Informan: teléfono M-2773. F-2 43067 16 Sep.

SE DESEA colocar una española para los quehaceres de una corta familia o de cocinera. Lleva tiempo en el país y tiene buenas referencias. Neptuno número 237. Teléfono U-4535. Ha trabajado con familia americana. F-2 42878 15 Sep.

DESEA colocarse muchacha de 20 años, de color, para cocinar corta familia. No duerme en casa. Calle Aguiar 55, departamento 9, alto. F-2 42880 15 Sep.

SE OFRECE cocinero joven, asiático, colocarse casa particular; cocina criolla y española, muy limpio. Tiene referencias. José Liy. Teléfono M-3229. F-2 42885 15 Sep.

SE OFRECE muchacha española para cocinar a matrimonio solo o criada de cuartos. Teléfono M-5187. F_2 42891 15 Sep.

OFRECESE cocinera repostera, jamalquina; sabe toda clase de comidas. También una cocinera española y una criada polaca. Todas con referencias. Llamen al A-4175. F-2 S-7266 14 Sep.

DESEA colocarse señora española para cocinar y limpiar, con una niña de 9 meses; no pone pretensiones en el sueldo. Informan: M-3305. F-2 42944 15 Sep.

SE COLOCA cocinera inglesa de color, repostera, 4 entre 15 y 17, Reparto Almendares. FO_2328. F-2 42953 15 Sep.

COCINERO que trabajó en buenas casas particulares y establecimiento de la Habana, se ofrece para particular o establecimiento; es repostero y muy limpio en su trabajo. Tiene recomendación. Para informes: teléfono M-4482. F-2 42889 15 Sep.

SE DESEA colocar un joven chino, muy buen cocinero, para casa particular; cocina bien a la criolla y española; entiende de repostería. Sabe cumplir su obligación. Tiene buenas referencias. Informan: teléfono U-3007. F_2 42896 16 Sep.

SE OFRECE un buen cocinero japonés, cocina española y criolla, sabe de repostería; buenas referencias. Telefono M 3229. F2 42989 15 Septbre.

SE OFRECE una buena cocinera, cocina española y criolla, sabe de repostería, buenas referencias de casa particular. Teléfono M 3229. F2 42988 15 Sept.

SE OFRECE buena cocinera de color, sabe hacer dulces, es limpia, formal y con referencias. No duerme en la colocación. M 7122. F2 42986 15 Septbre.

SE OFRECE una buena cocinera a la criolla y española sabe de repostería, tiene referencias. Teléf. A 4792. F2 42971 15 Septbre.

SRA. española de mediana edad, se coloca de cocinera, cocina a la criolla y española entiende de repostería. F 2138. F2 42967 15 Septbre.

DESEA colocarse cocinera española práctica en el oficio, española y criolla, sabe de repostería, No duerme en la colocación. M 5496. F2 S7270 15 Septbre.

COCINERO joven español, se ofrece para casa particular o de comercio, entiende bien el oficio y repostería, tiene buenas referencias informes, la. Filadelfia. Prado 99, teléfono M 1945. F2 42965 15 Septbre.

SE OFRECE buena cocinera cocina criolla, española, sabe repostería, es limpia sabe trabajar, tiene buenas referencias. Informan teléfono M 3323. F2 42984 15 Septbre.

SE OFRECE un buen cocinero joven, chino; cocina española y criolla; sabe de repostería; muy limpio. Buenas referencias. M 9578. F2 42992 15 Septbre.

SE OFRECE una buena cocinera, cocina a la española y criolla. Sabe de repostería; muy limpia. Buenas referencias. Teléfono M 9578. F2 42993 15 Septbre.

COCINERO español, mediana edad, para restaurant, barra o negocio. Trabaja bien y va al campo. Se ofrece en Aguila 114, café. Teléfono M-4871. F-2 42686 17 Sep.

DESEA colocarse para la cocina solamente una joven peninsular; no duerme en la colocación. Informan en el Telf. F-3422. F-2 42733 17 Sep.

SE DESEA colocar una cocinera y repostera; sabe cumplir con su obligación. Informan: calle 13 esquina C. F-4249. Pregunte por Juana. F-2 42780 14 Sep.

DESEA colocarse joven española para cocinar. Informan: teléfono F 6252. F2 42779 15 Septbre.

SE DESEA colocar señora española, de mediana edad, para cocinar y limpiar. Tiene buenas referencias. Sabe cumplir con su obligación. Informan: Antón Recio número 31. F-2 42770 14 Sep.

DESEA colocarse una señora peninsular, de mediana edad, para cocinera; no le importa salir al campo. Sabe trabajar. Teléfono M-8725. F-2 42720 14 Sep.

SE OFRECE un buen cocinero de color, joven fino; hace algo de dulces; tiene referencias. Prefiere casa particular o comercio. M-4507. F-2 42696 14 Sep.

DESEA colocarse maestro cocinero español, en casa particular, comercio, casa de huéspedes o fonda. Tiene recomendación. Teléfono A-4792. F-2 42744 14 Sep.

COCINERA española, se desea colocar, cocina a la española y criolla y francesa, tiene muy buena razón, no le importa hacer plaza, si lo desean, no duerme en la colocación ni saca comida, buenas referencias. Teléfono A 2344. F2 42802 14 Septbre.

SE OFRECE superior cocinera de color, sabe hacer buenos dulces, formal, tiene referencias. No duerme en la colocación. Teléfono M 7122. F2 42798 14 Septbre.

SEÑORA joven seria de color, solicita cocina para corta familia o lavado de ropa. Duerme fuera, preguntar por Adelaida. Estrada en Concepción 45, Jesús del Monte. F2 42795 14 Septbre.

SE COLOCA una buena cocinera, lleva tiempo en el país, sabe hacer postre y variarlos, tiene referencias. María U 2162. F2 42822 14 Septbre.

SE OFRECE buen cocinero chinito cocina criolla española, es limpio, cumplidor tiene buenas referencias. Teléfono M 3323 F2 42825 14 Septbre.

SE DESEA colocar una joven española cocina a la española y criolla, sabe hacer de todo y cumplir con su obligación. Teléfono M 8012. F2 42824 14 Septbre.

SE OFRECE una buena cocinera, cocina a la española y criolla. Sabe de repostería; muy limpia. Buenas referencias. Teléfono M 9578. F2 42826 14 Sept.

SE OFRECE un buen cocinero joven, chino; cocina española y criolla; sabe de repostería; muy limpio. Buenas referencias. M 9578. F2 42827 14 Septbre.

JOVEN española, desea colocarse de cocinera; cocina a la criolla y a la española. Informan en Monte 2-A. Teléfono M-4250. F-2 42781 14 Sep.

COCINERO repostero chino experto, cocina a la criolla y española garantiza y ofrece sus servicios. Calle 5 esq. 4 Reparto La Sierra café Rivoli. Tel. FO 2608. F2 42818 14 Septbre.

UNA señora de color de mediana edad se coloca para cocinar sabe hacer algún dulce, tiene referencias. Informan 9 y K. Vedado. Teléf. F 6109. F2 S724 14 Septbre.

UN COCINERO muy práctico en su oficio, y con referencias, desea trabajar donde se presente. Rayo 72. Izálve. F-2 42472 16 Sep.

DESEA colocarse un cocinero en casa particular. Lealtad 30 entre Lagunas y Animas. Teléfono M-1122. F-2 42571 16 Sep.

F3. Para 2 servicios

SE DESEA colocar una señora de color, para cocinar y ayudar a la limpieza. Informan: teléfono U-7090. F_3 S-7222 14 Sep.

DESEA colocarse una muchacha de criada de manos o manejadora. U-4159. F-3 42723 14 Sep.

JOVEN de 16 años, española, desea colocarse de criada de manos o manejadora; es trabajadora y obediente. Preguntar por Luisa. Teléfono A-5985. F-3 43076 16 Sep.

DESEA colocarse un muchacho español, para café o casa particular o ayudante de chauffeur. Teléfono M-9578. Pregunten por Constantino. F-3 42724 14 Sep.

SE DESEA colocar una joven peninsular para criada de cuartos y coser o manejadora. Tiene buenas referencias. Príncipe 17. U-6946. F-3 43023 16 Sep.

SE OFRECE muchacha española para criada o limpiar y cocinar a corta familia; sabe servir bien a comedor. Tiene referencias. M-7122. F-3 43030 16 Sep.

SE DESEA colocar una señora de mediana edad, española, para limpiar y ayudar a la cocina. Informan: Jesús María No. 46, bodega. F-3 43032 16 Sep.

SE DESEA colocar un joven español, de criado de manos o jardinero. Duerme fuera. Tiene buenas referencias. I-3687. F-3 43063 16 Sep.

DESEA colocarse una señora de mediana edad, seria y formal, para criada de manos o de cuartos. Informan: F-5884. F-3 43061 16 Sep.

SE OFRECE joven a familia de moralidad, para cuartos y coser; tiene buenos informes; sabe bien el oficio, desea familia respetable. M-3238. F-3 43051 16 Sep.

DESEA colocarse una joven peninsular, para coser y limpiar en casa de moralidad. Sabe cortar para niños y señoras. Es seria y tiene referencias. Informan: teléfono X-2285. F-3 42943 15 Sep.

DESEA colocarse española de mediana edad, para criada de manos, limpieza de habitaciones o manejadora. Tiene muy buenas referencias. Teléfono U-1163. F-3 42955 15 Sep.

SE DESEA colocar una cocinera española, de mediana edad, que sabe cumplir con su obligación, o para limpieza por horas. Informan: teléfono I-7459. F-3 42893 15 Sep.

EXPERIENCE english speaking woman desires position as cook or general work with small family has good reference. Call Louise. FO-2576. F-3 42888 15 Sep.

DESEA colocarse una muchacha española para criada de manos o para todo, siendo poca familia. Es formal y trabajadora. Se ofrece en Maloja 185. M-2122. F-3 42884 15 Sep.

SE DESEA colocar una muchacha española de criada de manos o manejadora. Tiene referencias. Informan: Telf. F-6111. F-3 42855 15 Sep.

JOVEN española se coloca para criada o para manejadora. Tiene referencias. Informan: Cárdenas 12, altos. M-4384. F-3 42968 16 Sep.

SE DESEA colocar una señora española, para cocinar y limpiar, para poca familia. Duerme en la colocación o fuera. Informan: A_4774. F-3 42921 15 Sep.

SE OFRECE una joven española para criada de manos o para cocinera. Tiene recomendación de donde trabajó. Teléfono A-4792. F_3 42746 14 Sep.

SE OFRECE una inglesa para cocinar y limpiar, dormir fuera. Informan: teléfono F-4427. F-3 S-7234 14 Sep.

SE DESEA colocar cocinera y repostera. Informan: teléfono U-1171. F-3 42846 15 Sep.

SE OFRECE una española mediana edad, para criada de cuartos o de manos, o manejar, seria y formal. Isabel Franco. F-4427. F_3 S-7249 15 Sep.

SE DESEA colocar un muchacho español, para criado de manos o para portero, en casa particular. Informes: F-2888. F_3 42909 15 Sep.

SEÑORA de moralidad desea casa respetable matrimonio o señora sola, para coser y limpiar. Para informes, San Rafael 45. F-4865. (F-3) 42847 15 Sep.

DESEA colocarse una señora para cocinar y limpiar en casa pequeña. No duerme en la colocación. Carmen Gómez Chacón 14 altos. F3 42958 15 Septbre.

DESEA colocarse cocinera española, sabe cocinar a la criolla y española y si hay matrimonio sin hijos y casa chica, cocina y limpia, no duerme en la colocación. Tiene referencias. I 7428. F3 S7269 15 Septbre.

MATRIMONIO español joven desea colocarse juntos él de criado y entiende de jardín; ella de criada de manos, cuartos o manejadora, también sabe algo de cocina; tienen buenas referencias. Sin pretensiones. M 4616. F3 42963 15 Septbre.

JOVEN española desea colocarse para cocinar y limpiar, para corta familia, es formal y trabajadora. Informan teléfono U 2386. Jesusa. F3 42962 15 Septbre.

JOVEN española desea colocarse de criada de manos o manejadora. Tiene referencias. Informan teléf. U 2386. María. F3 42961 15 Septbre.

DESEA colocarse dos muchachas extranjeras para camareras o criada de manos. Hablan español y tiene referencias A-5560. F3 42964 15 Septbre.

SE DESEA colocar una joven española con referencias para criada de manos o manejadora. Ramona, teléfono U 4669. F3 42979 15 Septbre.

DESEA colocarse muchacha española para cocinar y limpiar para matrimonio, o corta familia, no menos $30 preguntenos U 2162. Amparo. F3 42978 15 Septbre.

SEÑORA de mediana edad española de cocinera, cocina a la criolla y a la española, entiende de repostería, es limpia y sin pretensiones, tiene referencias. Hace plaza. Víbora U 6165. F3 42975 14 Septbre.

SE DESEA colocar un matrimonio español, sin hijos. El chauffeur y ella de criada de manos, en la Habana o fuera. Informan: 16 y Primera, Almendares. Teléfono FO-2781. F-3 42684 14 Sep.

SEÑORA española, de mediana edad, desea colocarse para cocinar y ayudar a la limpieza. Infanzón 5. Dormir fuera. Teléfono X-2352. F-2 42690 14 Sep.

DESEA colocarse una joven española para criada de mano o manejadora, tiene recomendaciones. Teléf. F 1849. F3 S7240 14 Septbre.

DESEAN colocarse 2 muchachas peninsulares de criadas de manos o manejadoras no les importa cocinar o ir al campo. Llamen al M 4096. F3 42811 14 Septbre.

DESEA colocarse señora peninsular para limpiar y ayudar a los quehaceres siendo para un matrimonio solo es formal y cumplidora, tiene referencias. Teléfono A 8253. F3 42794 14 Septbre.

SEÑORA española se ofrece para criada de mano y lavar alguna ropa, tiene referencias. Informan teléfono M 5119. F3 42793 14 Septbre.

SE COLOCAN madre e hijo, 45 y 19 años. El, cocinero o criado; ella criada o lavandera, costurera o manejadora, limpios y educados. Salen al campo. 11 y 24, bodega. F-6256, Vedado. F-3 42753 1) Sep.

SE DESEAN colocar dos muchachas de color, de criadas de manos, manejadoras o cocineras. Informan: Telf. FO-2660. F-3 S-7236 14 Sep.

SE DESEA colocar una joven española para criada de mano o para manejar no ganan menos de 25 teléf. U 6794. F3 42819 14 Septbre.

SE OFRECE joven español, para criado de mano o portero muy cumplidor inmejorables referencias. Informan F 2642. F3 S7245 14 Septbre.

SE DESEA colocar una muchacha española, sabe servir muy bien y sabe coser y tiene quien responda por ella. En la misma se coloca una cocinera repostera. Informan FO 2446. F3 42831 14 Septbre.

DESEAN colocarse dos jóvenes españolas. Una para cuarto o comedor y la otra para cuidar una señora o manejadora. Tienen referencias. Informan: teléfono F-6229, calle 17, esquina a 30. F-3 42769 14 Sep.

DESEA colocarse una muchacha española para criada de manos y también ayudar algo a la cocina. Tiene buenas referencias. Informan: teléfono M-4276. F-3 42784 14 Sep.

UN ESPAÑOL, se ofrece para portero, sereno, cobrador o encargado de finca o casas de alquiler. Darán razón: Oficios 33, de 12 a 6 tarde. Pregunte por Vázquez. F-3 42785 15 Sep.

JOVEN JAPONES, desea colocarse para criado o jardinero; es cumplidor y honrado. Informan: teléfono F-4363. F-3 42483 16 Sep.

DESEA colocarse muchacha decriada de cuartos o de comedor; entiende algo de costura y tiene buenas referencias. Teléfono A-5664. F-3 42553 14 Sep.

DESEA colocarse una señora de mediana edad, para cocinar o lavar; no duerme en la colocación. Para informes: Lagunas 85, habitación número 59. F-3 42714 14 Sep.

SE DESEA colocar una señora para manejadora o criada de mano. Informan en el teléfono FO 2620. F3 42341 14 Septbre.

F4. Manejadoras

SE DESEA colocar una manejadora de color, es cariñosa prefiere niño de meses, dá referencia. Calzada 147, entre J y K, altos, Vedado. F4 42836 14 Septbre.

DESEA colocarse una señora de manejadora; tiene buenas referencias. Informan: San Joaquín 98, bajos. Tel. M-9202. F-4 43075 16 Sep.

UNA JOVEN de color desea colocarse para manejar a un niño o niña 1 a 7 años Estrella 121 altos, teléfono M 2196. F4 42325 14 Septbre.

MUCHACHA española desea colocarse en casa de moralidad, para criada de manos o cuartos; entiende algo de costura y sabe cumplir con su obligación. Informan: Empedrado número 4, piso segundo. Pregunten por Panchita. F-3 40326 15 Sep.

F6. Chauffeurs

SE DESEA colocar un chauffeur mecánico sin pretensiones, con 10 años de práctica. Informan Línea y 4, Vedado, teléfono F-6077. F-6 S_7241 18 Sep.

CHAUFFEUR de color, desea colocarse. No tiene pretensiones y tiene excelentes referencias. Llamen al F-4540. F-6 42849 15 Sep.

SE DESEA colocar un joven español de chauffeur, en casa particular. U-2222. F-6 42914 15 Sep.

DESEA colocarse ayudante chauffeur, negrito, formal y trabajador. Sabe manejar; entiende de mecánica. Tiene muy buenas referencias. Llame donde trabaja. Teléfono FO-1141. F-6 42695 14 Sep.

CHAUFFEUR español, desea colocarse en casa de comercio o particular. Doce años práctica. Informes: Telf. I-1910. F_6 42931 22 Sep.

CHAUFFEUR joven español, ocho años de práctica, casa particular o comercio; inmejorables referencias de las casas donde trabajó. Honrado y cumplidor M 5393. F6 42959 15 Septbre.

CHAUFFEUR, desea colocarse casa particular, buenas referencias, sin pretensiones. Entiende mecánica, maneja toda clase de máquina, 8 años de práctica. Teléfono F-5007. F-6 43043 16 Sep.

SE DESEA colocar un matrimonio español, sin hijos; él para chauffeur, ella para cocinar o de manejadora o criada de manos. Monte 2 letra A. M-6312. F-6 43070 16 Sep.

CHAUFFEUR español, desea colocarse en casa particular o de comercio. Tiene referencias. Teléfono A-3478. F_6 42703 14 Sep.

CHAUFFEUR español desea colocarse en casa particular o comercio. Tiene buenas referencias y no pretensiones. Teléfono M 9578. F6 42830 14 Septbre.

CHAUFFEUR español se desea colocar en casa particular. Tiene buenas referencias de las casas donde ha trabajado. Teléfono M 7370. F6 42816 14 Septbre.

PARA casa de comercio o particular se ofrece chauffeur práctico con buenas referencias. Lamparilla 50 altos. Teléfono A 3969. F6 42815 14 Septbre.

CHAUFFEUR español, joven, desea colocarse en casa particular o de comercio, con varios años de práctica. Tel. A-4399. F-6 42722 14 Sep.

DESEA colocarse un joven español, de chauffeur, muy cumplidor. Informes: teléfono F-6087. F-6 42755 14 Sep.

CHAUFFEUR mecánico español, verdadero experto en el manejo y reparaciones de toda clase de automóviles, con herramientas y banco propios. Referencias a satisfacción de casas particulares y talleres de mecánica. R. Pita, F-6269. F-6 42373 18 Sep.

SE DESEA colocar chauffeur con mucha práctica, sin pretensiones y con referencias. Informan: teléfono F_6094. F-6 42541 22 Sep.

SE OFRECE chauffeur, carpintero, ebanista, instalador, mecánico, pintor. Sin reparo sueldo. Pérez número 12, entre Concha y Juana Alonso, Luyanó. Antonio Fernández. F-6 40621 28 Sep.

F7. Costureras

SOLICITA una señora una casa de familia decente para coser y acompañarla. Casa, comida y poco sueldo. Informan en el Vedado. M-4137. F-7 42839 15 Sep.

SE OFRECE una señorita para coser ropa de hombres, acostumbrada a taller. Telf. A-5995. F-7 42949 15 Sep.

COSTURERA de color, se ofrece para coser en casa particular. Tiene referencias. Estrella 105. Teléfono M-4868. F-7 42688 14 Sep.

F8. Oficinistas

SOLICITA emplea una joven para trabajos de oficina en general, sabe escribir en máquina. Pocas pretensiones. Teléfono I 7564. F8 42810 23 Septbre.

CORRESPONSAL taquígrafo, inglés-español, mucha experiencia, ofrece sus servicios durante horas disponibles. Dirigirse a Sr. Manuel Quintela. Herrera número 25, Luyanó. F-8 43015 19 Sep.

JOVEN peninsular, con carrera y de buena presencia, se ofrece para secretario y bibliotecario de casa particular; si es necesario hará también de maestro particular. Informan en el Teléfono 5164. Guanabacoa. F-8 42883 16 Sep.

HOMBRE formal con buena caligrafía y referencias, cumplidor, se ofrece prefiriendo oficina comercial. Conoce algo de contabilidad. Por carta a F. Rose. Teniente Rey 57. F-8 42886 18 Sep.

DESEA colocarse un joven de 18 años en oficinas o casa de comercio; es mecanógrafo y tenedor de libros, con referencias. Informan: M-2717. F-8 S-7196 19 Sep.

TAQUIGRAFO mecanógrafo, inglés-español, desea trabajo una hora diaria, sábados medio día, o cartas, copias y traducciones sueltas. A-1583. F-8 42951 15 Sep.

PROFESIONAL con título de universidad de Madrid y Habana que ha desempeñado cargos de importancia y tiene una sólida cultura solicita secretaría de compañía o persona de posición. Referencias de primer orden. Informes teléfono M-7789. F-8 S-7260 16 Sep.

JOVEN tenedor de libros, seguro y cumplidor, se ofrece al comercio al por mayor. Tiene años de experiencia y todo lo demás exigible a un empleado. Será de satisfacción. R. Díaz. Dejar aviso en el teléfono I-4196. F-8 42442 16 Sep.

F9. Operarios-Aprendices

DESEA colocarse un joven cubano de 18 años, aprendiz adelantado de botica. Tiene referencias. Es trabajador. A-1906. F-9 42725 15 Sep.

F10. Varios

SE DESEA colocar un hombre fuerte y competente para cualquier trabajo o para sereno; es cumplidor, blanco y del interior. Informes: Fomento esquina a Rodríguez, J. Monte. Llamen a Gabriel, teléfono I-7281. F-10 43037 15 Sep.

DESEA colocarse de camarero, portero o limpiador de máquinas; sabe de jardinero o trabajar elevador, joven de 22 años A-5560. Antonio. F-10 43073 16 Sep.

ENGLISH SPEAKING girl, (coloured) desires position as chambermaid wailress or general house work, with Americans or english speaking family. F-3415. F-10 43072 16 Sep.

LAVANDERA de color, desea lavar ropa fina en su casa o en casa particular. Estrella 105. Teléfono M-4868. F-10 42687 14 Sep.

SE DESEA colocar un muchacho de 16 años, para mensajero o cosa análoga. Informan: Rayo 49. Teléfono A_0889. F-10 42708 14 Sep.

JOVEN español desea colocarse de planchador de tintorería, o tren de lavado, sabe planchar ropa fina de señora y de caballero tiene referencias informes, teléfono M 9577. F10 42834 14 Sept.

PROPIETARIOS

Con garantías a satisfacción, se ofrece persona seria, formal, honrada y decente, para la administración de fincas urbanas y otras comisiones. Informan: teléfono M-7284. Pedro Sautie. F-10 42902 27 Sep.

VIUDA (45), educada, ofrece servicios criada cuartos, lavandera o costurera, ciudad o campo. Informes personales: 13 y 28, bodega, Vedado. F-10 42754 14 Sep.

DESEA colocarse un jardinero experto en toda clase de árboles frutales y en fresas, con conocimiento de todo lo relacionado con la agricultura. Informan: vidriera de tabacos del Hotel Inglaterra. Teléfono A-5029. Pregunte por Luis Morales. F-10 42925 15 Sep.

SE OFRECE una lavandera para casa particular, acostumbrada a ropa fina; tiene buenas referencias de casas que ha trabajado. Teléfono A-5995. F-10 42950 15 Sep.

REFINED ENGLISH speaking gir seeks position as nurse or to teach english. Call Doris. Teléfono F-3812. F-10 42711 14 Sep.

JOVEN español, se ofrece para chauffeur, fregador o para atender bomba de gasolina. Avisos: bodega 'La Florinda", 14 y 11, Almendares. Teléfono FO-2773. F-10 42709 17 Sep.

AVISO A LAS FAMILIAS

Por haber trabajado siempre para familias en servicios de mesa, bodas, banquetes y me ofrezco durante la semana desde las 6 p. m. Los domingos todo el día. También voy a las fincas. Especialidad en preparar "cocktalls", ponches, refrescos. B. Alvarez Manrique 31-B altos. Teléfono A 5664. F10 38805 15 Sept.

SE OFRECE un experto jardinero, para el arreglo de jardín y conservación del ramo, contratista en parques y jardinero, cuenta con el suficiente personal. Tiene toda clase de material, a precio sumamente de situación. Informan: FO-1411. F-10 42954 22 Sep.

SEÑORA JOVEN, se ofrece para ama de llaves o acompañar señora. Tiene buenas referencias. Informan: U-3831. F-10 S-7287 22 Sep.

G. AVISO OPORTUNO

G- 1—Religiosos
G- 2—Oficiales
G- 3—Agencias de Colocaciones
G- 4—Saldos
G- 5—Arrendamientos
G- 6—Pérdidas
G- 7—Para las Damas
G- 8—Para el Hogar
G- 9—Enseñanza
G-10—Interés General

G3. Agencias de Colocaciones

AGENCIA "LA ESTRELLA"

Teléfono M-9578. Colón número 32. Es la única que en cinco minutos facilita todas cuantas personas usted necesite con buenas referencias. Cocineras, criadas, manejadoras, lavanderas, camareras, camareros etc. Informan: Colón No. 32. Teléfono M-9578. G-3 S-6872 30 Sep.

VILLAVERDE y Compañía. O'Reilly 13. Teléfono A-2348. Si usted necesita un buen cocinero, camareros, criados, dependientes, fregadores, cafeteros, chauffeurs, jardineros, etc., etc., llame al teléfono de esta antigua y acreditada casa y se le mandará en seguida con las referencias necesarias. Se mandan a toda la isla. Agencia seria. G-3 42008 21 Sep.

AGENCIA EL MUNDO

ofrece cocineras criadas, manejadoras lavanderas, camareras, cocineros, ayudantes, fregadores, repartidores, dependientes, camareros, criados, porteros, chauffeurs, todos con referencias. Teléfono M 3323. G3 42182 9 Septbre.

AGENCIA La Unión, de Marcelino Menéndez, treinta y un años de establecida. Es la única que en cinco minutos facilita todo el personal con buenas referencias. Llamen al teléfono A 3318. Habana 114. G3 S6930 1 Oct.

AGENCIA "LA ESPAÑOLA"

Si usted necesita un buen cocinero, camarero, criado o dependiente. Y fregadores, camareras, criadas y cocineras, llame al A-9536 y M-1860. G-3 S-7040 30 Sep.

G5. Arrendamientos

SE ARRIENDA un nuevo y hermoso edificio de cinco plantas, con 33 habitaciones, todas con agua corriente, algunas con servicio privado. Tiene elevador Otis, hermosa terraza muy propia para comedor. Su situación es de lo mejor de la Habana, Industria 118, entre San Rafael y Neptuno. Informa su dueño en la misma. G-5 42028 28 Sep.

SE ARRIENDA vidriera de tabacos, San Miguel e Industria; se dá 5 años de contrato. Alquiler situación. Informan: teléfono M-5738. G-5 S-7298 20 Sep.

SE ARRIENDAN dos lotes de terreno, a 7 kilometros de la Habana, en buena carretera, con casa, abundante agua y cuartones de hierba del Paralt, propios para vaquerías y crías. Uno tiene buena arboleda. Informan en C número 210, de 8 a 1 a. m. G-5 43060 16 Sep.

SE ARRIENDA magnífico local, sin columnas, para garage; tiene capacidad para 80 máquinas. Buen punto. Informa señor Veiga, calle 10 número 3, Reparto Batista. Teléfono X-1009, de 12 a 2 p. m. G-5 42484 25 S

ESPAÑA, EL REY, EL MARQUES DE ESTELLA, DELIRANTEMENTE APLAUDIDOS POR EL PUEBLO ESPAÑOL

TODO EL PUEBLO MADRILEÑO, CASI SIN EXCEPCION, Y DELEGACIONES DE TODAS LAS PROVINCIAS, TOMARON PARTE EN LA GRAN MANIFESTACION

La nota de color la dió Sevilla, al frente de cuya delegación marchaban cuarenta y cinco jinetes ataviados a la andaluza, llevando mujeres a la grupa, siendo aplaudidos por el propio marqués de Estella. Málaga presentó una barca con pescadoras.

ASTURIAS Y GALICIA PRESENTARON GRUPOS DE GAITEROS, CANTADORES Y MUJERES, QUE HICIERON ALARDE DE SUS VOCES Y CANTOS DE LA REGION

Como nota típica figuraban las comisiones de moros que fueron de toda la zona del protectorado a la manifestación y al pasar los cuales por frente al balcón ocupado por el gobierno sonó la Marcha Real y el pueblo expresó su júbilo

MADRID, septiembee 13. UP.—Más de cien mil personas se congregaron a las diez de la mañana de hoy en el parque del Retiro y calles del trayecto, para asistir a la manifestación organizada en honor del general Primo de Rivera y de los directorios que le han ayudado a desarrollar el programa anunciado el 13 de septiembre de 1923 en Barcelona, cuando dió el golpe de estado que lo llevó al poder.

Todo Madrid, casi sin excepción, asistió al desfile, ocupando las calles por donde había de pasar la manifestación, y llenando los balcones, en los que abundaban las damas.

Al llegar el general Primo de Rivera y los ministros al nuevo edificio del Ministerio de Instrucción Pública, que aún no se ha inaugurado, para presenciar el desfile desde la terraza, fueron aplaudidos delirantemente durante un largo rato, dándose vivas al Dictador, a España, al Rey y a la fecha.

A las siete de la mañana, comenzaron a llegar delegaciones de provincias al Paseo de Coches del Retiro, acompañadas de estandartes, banderas y bandas de música, organizándose la manifestación por orden alfabético de los pueblos que asistieron al grandioso homenaje.

A las once de la mañana comenzó el desfile, encabeza por los exploradores, la Banda Municipal de Madrid y el Comité Ejecutivo de la Unión Patriótica, a cuyo frente marchaba el ex-Vocal del Directorio y Presidente del Consejo de Carbones, general Hermosa.

El desfile fué lentísimo, debido al enorme gentío que se agolpaba en las boca-calles y a lo largo de las aceras, para presenciar el paso de la manifestación, y al llegar los manifestantes al nuevo edificio de Instrucción Pública, donde estaba el Gobierno, vitoreaban a Primo de Rivera y al Rey. Las comisiones de moros, que vinieron para asistir a la manifestación, saludaron al pasar por la tribuna, al Bajá de Villa Sanjurjo, antiguo ministro de Adb el Krim. En ese instante las bandas ejecutaron la Marcha Real y el inmenso público se descubrió en señal de respeto. Al terminar los acordes de la Marcha, frenético de entusiasmo el pueblo, comenzó a dar vivas a España y al Rey y a la Dictadura.

En la manifestación figuraban numerosos estandartes con inscripciones alusivas a la labor desarrollada por el marqués de Estella desde que ocupa el poder, una carroza de flores, un grupo importante de mujeres de Cataluña, cuarenta y dos banderas, 150 estandartes, gigantes y cabezudos y fuerzas de miñones de Vizcaya, miqueletes de Guipúzcoa y mozos de escuadra de Barcelona.

Las delegaciones de Oviedo y Pontevedra son numerosísimas, destacándose en las dos los gaiteros, que ejecutan cantos regionales. Santander envió una gran representación de mujeres, vistiendo los trajes típicos de la provincia.

La nota de color la dió Sevilla, que rompía la marcha con cuarenta y cinco jinetes, ataviados a la andaluza, llevando mujeres a la grupa, siendo muy aplaudidos incluso por el propio Marqués de Estella.

Muchas mujeres a pie, adornadas con mantilla, que tomaban parte en la manifestación, bailaron frente al balcón donde presenciaba el desfile el Gobierno, arrancando aplausos.

Ciudad Real también envió una numerosísima representación de mujeres, con sus trajes típicos, las que arrojaron al balcón del Gobierno flores y palomas.

La Coruña mandó gaiteros y mujeres, que bailaron y cantaron.

Los cantadores de Huesca se detuvieron ante la tribuna y entonaron varias jotas alusivas que encendieron el entusiasmo del público.

Málaga presentó una carroza que representaba una barca y mujeres con traje andaluz, que llevaban cestas y distribuían pescado frito, las que enviaron una cesta al marqués de Estella y al Gobierno.

Orense presentó numerosos gaiteros y mujeres que cantaron la alborada de Veiga.

CONTINUABAN LLEGANDO AUTOMOVILES CON MANIFESTANTES DURANTE LA MAÑANA

MADRID, septiembre 13. UP.—Continuaban llegando trenes en la mañana de hoy, con numerosas personas que venían á la manifestación de la Unión Patriótica, que se calcula estará formada por más de cien mil almas.

Desde temprano las calles estaban animadísimas y enormes grupos se dirigían al parque del Retiro, donde se formará la manifestación, llevando banderas y música.

Además de los trenes, han traído a muchísimas personas gran número de automóviles de provincias, calculándose que solamente de Barcelona vinieron más de trescientos.

Todos los tranvías y automóviles de alquiler salieron esta mañana a la calle, engalanados e infinidad de casas de Madrid, especialmente todas las del trayecto de la manifestación, tienen colgaduras. Los escaparates de los establecimientos se encuentran adornados y en lugar preferente los retratos del marqués de Estella y del Rey Alfonso.

PASARAN SIGLOS ANTES DE QUE VUELVAN LOS SISTEMAS ELECTORALES ANTIGUOS

MADRID, septiembre 13. UP.—En el discurso que pronunció en el banquete de las Diputaciones, el general Primo de Rivera declaró que pasarán siglos antes que vuelvan los sistemas electorales antiguos, y que considera el régimen actual transmisible de padres a hijos.

BARCELONA CELEBRA TAMBIEN EL ANIVERSARIO DE LA DICTADURA

BARCELONA, septiembre 13. UP.—Barcelona ha celebrado el primer quinquenio de la Dictadura. En todos los edificios públicos ondean las banderas y las oficinas no abrieron sus puertas. Los centros oficiales y la Unión Patriótica organizaron banquetes y otros festejos.

Las autoridades civiles desfilaron por la Capitanía de la Región para felicitar al Capitán General señor Barrera.

El Alcalde accidental de Barcelona ha dirigido un telegrama efusivo al general Primo de Rivera felicitándole en nombre de la ciudad. También han dirigido telegramas al jefe del Gobierno las restantes autoridades y muchos centros patrióticos.

EL COMITE GESTOR DE ORIENTE PRO MONUMENTO AL SOLDADO ESPAÑOL Y EL DE LAS SOCIEDADES HISPANAS

En un amplio cambio de impresiones tenido anoche por ambos elementos y habida cuenta de las bellas declaraciones del Jefe del Estado, se dió por cubierta la suscripción

Anoche se reunieron los miembros del Comité Gestor del monumento al soldado español, en la Loma "San Juan", de Santiago de Cuba, Coronel González Valdés, Jefe del Distrito Militar de dicha provincia, señores Burgue, Abascal Mercadé y González, de aquella colonia española y los señores Fernández Vina, presidente en funciones del Casino Español, el señor Bouza, Presidente del Centro Gallego, señor Simón Corral, Presidente del Centro Asturiano, señor Nicanor Fernández, Vicepresidente del mismo centro y el señor Coto Leiseca, en representación de la Lonja del Comercio y de la Asociación de Dependientes.

Cambiaron amplias impresiones respecto a la erección del monumento antes mencionado y después de emitir su criterio todos los señores reunidos, se acordó, que como consecuencia del acto trascendental celebrado en la mañana de ayer en el Palacio presidencial y de las hermosas declaraciones del Honorable señor Presidente de la República, dar por cubierta, contando para ello con el Concurso de todas las colectividades españolas de la República, la inscripción para el obelisco al "Soldado Español", asumiendo la dirección general de los trabajos el Comité Gestor de Santiago al que secundará el de Sociedades Españolas de esta capital, dirigiéndose a todos sus similares en demanda de su aporte sin limitación alguna, porque ello contribuirá a completar la obra de reconstrucción histórica y racial.

Un choque.—En Italia y Carrillo chocó el camión 5494 que guiaba Alfonso Aldama Isaac vecino de C. de la Valle 6 con el auto 33510 manejado por Miguel Fernández Tesouro, vecino de Vapor 51 sufriendo el primero averías de alguna consideración.

Una caida.—En el centro de socorros fué asistido de una herida contusa en el pómulo derecho, Francisco Montalvo Tellez, vecino de Curazao 11 la que sufrió casualmente al caerse de sus pies al pavimento cuando transitaba por Italia y Finlay.

PRIMO DE RIVERA INVITO AYER A LOS MANIFESTANTES A REUNIRSE DE NUEVO DENTRO DE 5 AÑOS PARA EL DECIMO ANIVERSARIO DEL REGIMEN

"Hemos ofrecido—dijo Primo de Rivera—un espectáculo enorme, que, afortunadamente, ha sido presenciado por los embajadores y numerosos corresponsales extranjeros, y la única nota amarga la dieron las minorías exiguas llenas de odio y ensoberbecidas".

"NO SON ELLAS LAS QUE DESEAN UN GOBIERNO DEMOCRATICO BASADO EN LA MAYORIA, PUES YA VEN COMO ESTA SE ENCUENTRA CON NOSOTROS"

"La belleza de este acto me induce a convocaros aquí mismo dentro de cinco años, para celebrar el segundo lustro del mismo régimen y del mismo gobierno, cualesquiera que sean las personas que lo formen, aunque más pletórico de autoridad"

MADRID, Septiembre 13. UP.—En el discurso que pronunció el General Primo de Rivera en la Plaza de la Armería, ante los manifestantes, el jefe del Gobierno dijo, cuando las contínuas ovaciones con que fué saludado le permitieron comenzar, que se congratulaba de que la mayor parte del público que le escuchaba no lo constituyesen precisamente los manifestantes que acababan de desfilar, dando un espectáculo grandioso de patriotismo y de ciudadanía, sino el gentiazo que penetró voluntariamente en el recinto al abrirse las puertas de éste.

"Hemos ofrecido un espectáculo enorme—dijo P. de Rivera—que afortunadamente ha sido presenciado por varios Embajadores y numerosos corresponsales extranjeros. Me congratulo igualmente por los efusivos telegramas de felicitación que me han trasmitido las Reinas Victoria y María Cristina, y anticipadamente por el que de un momento a otro llegará del Rey, quien me prometió telegrafiar tan pronto como pisase tierra firme de Suecia.

"He querido que la manifestación se disolviera precisamente aquí, frente al Regio Alcázar, desde cuyos balcones, el Rey, si sus deberes se lo hubieran permitido, deseaba recibir el testimonio de adhesión de quienes vinieran a ofrecérselo. Todo ha contribuido a magnificar esta fiesta, incluso el espléndido sol. La única nota amarga la han dado, como he dicho en nota oficiosa, esos hombres de las minorías exiguas que, llenos de odio y ensoberbecidos, han pretendido desconocer y desbaratar la autoridad, faltando a los deberes más elementales del patriotismo, y que no merecen el nombre de españoles, porque cuando la Patria camina con prestigio, cordialidad y prosperidad, no puede esgrimirse ideario alguno para atacar y desprestigiar interior y exteriormente el concepto de la patria.

—"¿No son ellos los que desean el Gobierno democrático basado en la mayoría? Pues la mayoría está con nosotros, porque el acto de hoy solo ha tenido precedentes en el Congreso Eucarístico. Los manifestantes se han reunido en Madrid espontáneamente, sin gratitud engendrada en intereses egoistas".

Después el General referido el caso de una señora que se le acercó en el balneario de Mondariz, para expresarle su adhesión al régimen, a pesar de que sus familiares sufrieron persecución de éste por abusos cometidos anteriormente.

Primo de Rivera añadió que el hecho de que se reunieran en el Ministerio de Instrucción Pública para presenciar el desfile, los vocales del primero y segundo Directorios y los actuales Ministros, demuestra la fraternidad en el mismo ideal y la misma doctrina, dentro de un solo régimen. Dedicó frases amables a los musulmanes venidos de Marruecos, los que comprenden la obra altruista de la nación protectora, señalando que este régimen pudo realizar la pacificación de Marruecos usando la misma arma que la vieja política, por impericia de las manos, no supo manejar. Y continuó:

"La belleza de este acto me induce a convocaros aquí mismo dentro de cinco años, para celebrar el segundo lustro del mismo régimen y del mismo Gobierno, cualesquiera que sean las personas que lo compongan, aunque más pletórico de autoridad.

"Cuando el Rey regrese, le pediré que cada quinquenio, sea considerado el 13 de Septiembre como fiesta nacional".

Después el Marqués de Estella dedicó párrafos de exaltación al patriotismo, pidiendo que todos perseveren en la confianza en el actual régimen, para que continúe su labor salvadora. Y afirmó:

"Pero si los perturbadores pretendieran entorpecer la obra, comportaos como pedíamos en el Manifiesto del 13 de septiembre de 1923, cuando dijimos que salvar la patria era una obra de masculinidad".

El General Primo de Rivera terminó ensalzando las virtudes de la mujer española, deseando que la colaboración de todo haga el reinado de Alfonso XIII largo y próspero.

Los vivas a España y al Rey que siguieron a las últimas palabras del Marqués de Estella fueron estruendosos. El público desfiló ovacionando al General Primo de Rivera. El acto terminó a las cuatro de la tarde.

ANIVERSARIO DE PRIMO DE RIVERA EN S. LA GRANDE

Numerosa concurrencia de mujeres en el brillante banquete dado en el Casino

SAGUA LA GRANDE, septiembre 13. DIARIO, Habana. Con indescriptible entusiasmo, asistiendo doscientos comensales, verificose el banquete que anuncié, conmemorando la elevación al poder y celebrando feliz terminación de la intentona revolucionaria en España.

El salón de baile del Casino presentaba deslumbrador aspecto, siendo numerosisima la concurrencia aplaudidísimo.

El banquete fué bien servido, entre derroche de flores, estando colocado detrás de la presidencia el retrato del general Primo de Rivera.

Hace uso de la palabra en un sentido brindis nuestro alcalde municipal; seguidamente el antiguo español que fué cónsul en esta señor Alvaré, hace sentido discurso siendo aplaudidisimo.

El Cónsul señor Sabas González, traza con modo sincero la obra de gobierno del ilustre general Primo de Rivera.

Puedo asegurar el éxito rotundo del acto brillante.

Felicito a los organizadores y singularmente al cónsul, alma de todo y al Casino, que lo secundó valiosamente.

Representé en dicho acto a nuestro Director, siendo objeto de todo genero de gentilezas.Isoba, Corresponsal.

A BARCELONA HA LLEGADO EL JESUS DEL GRAN PODER

Invirtió trece horas en efectuar este vuelo desde Constantinopla a la capital

BARCELONA, Septiembre 13. — (UP). — Ha llegado a esta ciudad el aeroplano "Jesús del Gran Poder", tripulado por los capitanes Jiménez e Iglesias, quienes trataron de batir el record de distancia con un vuelo a Karachi, que no pudieron completar a causa de un temporal de arena.

El aparato invirtió en la escala desde Constantinopla, a donde llegó ayer, hasta Barcelona, trece horas de viaje y en el momento de aterrizar el avión estuvo a punto de chocar con los árboles que circundan el aeródromo.

No obstante el tiempo magnífico que encontraron durante todo el viaje, los aviadores llegaron fatigadísimos, teniendo que retirarse a descansar inmediatamente después de su llegada al aeródromo.

Durante el vuelo desde Constantinopla se les rompió el cable tensor del aparato.

Los aviadores Jiménez e Iglesias se proponen continuar viaje a Sevilla.

LO QUE TRAE LA GACETA

DECRETO de la Secretaría de Justicia, autorizando a la señorita Felicita del Carmen Valdés, para anteponer a su apellido el de Revuelta, y llamarse en lo sucesivo Felicita del Carmen Revuelta y Valdés.

—Decreto autorizando al señor Andrés Cabrera para cambiar su nombre y llamarse en lo sucesivo Cesáreo Cabrera y Pérez.

—Decreto de Obras Públicas, autorizando la adquisición de una grúa de la Havana Fruit Co., por valor de $16.100.00, con cargo al Fondo Especial de Obras Públicas.

—Decreto de Obras Públicas, disponiendo el traslado en comisión a la Legación de Cuba en Berlín al empleado de aquella Secretaría doctor Gonzalo Alfonso y Peña.

—Decreto de Obras Públicas, contratando los servicios de la señorita Lydia Cabrera y Bilbao Marcaida, para que inspeccione las obras del decorado y mobiliarios, incluso lámparas, del Palacio del Congreso, pudiendo trasladarse, si lo estima oportuno, al extranjero y que oportunamente se le fijará la retribución por su trabajo.

—El Tribunal Supremo, convoca a concurso a los jueces para cubrir la vacante del Juzgado de Primera Instancia e Instrucción de Morón, de la octava categoría del escalafón judicial para que presenten sus documentos los que aspiren a cubrir dicha plaza en la Sala de Gobierno de dicho Tribunal.

No ha Podido Confirmarse Oficialmente la Noticia del Arresto de los Generales Españoles López Ochoa y Aguilera

"UNA DOCENA DE SOBERBIOS, FATUOS O INADAPTADOS, LLAMENSE COMO SE LLAMEN, CON RIQUEZAS O CATEGORIA, NO PUEDEN IR CONTRA EL PUEBLO"

"A los promotores—dice Primo de Rivera—no les impulsaba la fe ni la convicción, sino la soberbia, la envidia y el apetito". Los hombres honrados, contrarios al régimen actual, dicen que mientras España progresa no se la debe entorpecer"

"LA NACION", ORGANO DEL GOBIERNO, PUBLICA UN TRABAJO EN QUE LOS MINISTROS EXPONEN LA OBRA REALIZADA EN SUS DEPARTAMENTOS

Al retirarse el marqués de Estella, después de presenciar la manifestación, fué felicitado por el cuerpo diplomático, especialmente por los embajadores de Italia y Portugal, que habían recibido la comisión especial del gobierno respectivo

MADRID, Septiembre 13. (UP.)—El desfile de la manifestación duró cerca de cinco horas, retirándose el general Primo de Rivera del balcón del ministerio de Instrucción Pública, para dirigirse a la Plaza de la Armería, donde había un gentío enorme que le recibió con prolongadas ovaciones.

Al retirarse de Instrucción Pública el Marqués de Estella fué felicitado por los ministros plenipotenciarios que habían sido invitados a presenciar la manifestación, entre los cuales se encontraban los Embajadores de Italia y Portugal, comisionados especialmente por sus respectivos gobiernos para asistir al acto.

El general Primo de Rivera ofreció dar las gracias al primer ministro Mussolini y al presidente Carmona, de Portugal por tan exquisita atención.

En una entrevista brevísima que tuvo con los representantes de la prensa al salir del ministerio, dijo el general Primo de Rivera:

"La manifestación ha sido una cosa seria y enorme. Demuestra el estado de la conciencia ciudadana. Gracias a ustedes en el mundo entero se sabrá lo que ha estado ocurriendo en España hoy".

Llamaron poderosamente la atención en el desfile los jinetes valencianos y una carroza de la misma provincia con flores y mujeres.

Los espatadanzaris de Vitoria ejecutaron bailes típicos de las vascongadas y la Banda Municipal de Bilbao el Guarnikako Arbola, que fué muy aplaudido.

Zaragoza fué una de las notas dominantes en la fiesta. Sus cantadores, ungidos de verdadera unción, arrebataron al pueblo con sus jotas, que bailaban al mismo tiempo.

EL PUEBLO ESPAÑOL QUIERE CONSOLIDAR LA SALVACION Y EL PRESTIGIO DE ESPAÑA, DICE PRIMO DE RIVERA EN "LA NACION"

MADRID, Septiembre 13. (UP)—El periódico "La Nación", órgano oficioso del gobierno, publicó hoy una edición extraordinaria en la que los ministros exponen la labor realizada desde el poder.

El general Primo de Rivera considera que la admisión de España en la Sociedad de las Naciones es una afirmación de la solidaridad del sentimiento hispano-americano.

Agrega que satisfará a los españoles la manifestación de hoy "como les indignará y sonrojará el conocimiento de que se preparaba un alboroto, una asonada, única cosa que podían lograr los malos españoles, con el propósito de desvirtuar ante el mundo la gran manifestación de hoy, aún a costa de sembrar la inquietud, perjudicar el nombre de España y producir quebranto en los valores y, acaso, lo más grave, provocar un derramamiento de sangre.

"A los promotores no les impulsaba la fe ni la convicción, sino la soberbia, la envidia y el apetito Los hombres honrados, contrarios al régimen, proclaman que mientras España se engrandezca no se la debe entorpecer.

"Otros, ciegos o engañadores, propalan que cuentan con los elementos armados. Eso es totalmente mentira. Ni un sólo soldado ni marino, de grumete a Mariscal, ni agente de autoridad, ni funcionario público, se apartará un sólo momento del cumplimiento de sus deberes patrióticos y temerá más el peligro del deshonor que la muerte. La fuerza ciudadana exaltada por la Uniones Patrióticas y los somatenes se bastan para imponer el orden que las turbas pudieran mover. Las escorias sociales y políticas babean su rebeldía no contra el regimen sino contra la prosperidad y engrandecimiento de España.

"Una docena de soberbios y, fatuos e inadaptados, llámense como se llamen, tengan riquezas o categorías, no puede torcer la voluntad del pueblo, que quiere consagrar y consolidar la salvación y el prestigio de España. El más modesto ciudadano tiene facultades para cumplir sus deberes ante posibilidades adversas de esta índole."

El general Martínez Anido considera la obra gubernamental, sin preferencias, dentro de las actividades y estructura de cada departamento, destacando la labor sanitaria que ha realizado el gobierno.

El ministerio de Gracia y Justicia, Galo Ponte, da cuenta de las obras realizadas y acomodadas bajo la inspiración del Marqués de Estella de acuerdo con su gobierno. Destaca la promulgación del Código Foral de Aragón, el Código Civil, la constitución del ministerio fiscal como carrera independiente y la reforma del Código Penal y confía en el juicio que reservará la historia a la obra del gobierno. Agrega que entre los proyectos que tiene en estudio figura uno suprimiendo la remuneración arancelaria para los cargos de la administración de justicia.

QUEDO CONSTITUIDA LA COMPAÑIA DE FERROCARRILES DEL NORTE DE ESPAÑA, CON EMPRESAS PEQUEÑAS

Aclarando el decreto de indulto se expresa que éste no alcanza a los reos del delito de rebelión o sedición.—El corredor Canardo ganó la sexta etapa de la carrera ciclista

MADRID, septiembre 13. (Prensa Aliada). — Se ha constituído la Compañía de Ferrocarriles del Oeste de España que absorbió todas las empresas pequeñas para constituír un solo sistema.

NO ALCANZA EL INDULTO A LOS REOS DEL DELITO DE REBELION O SEDICION

MADRID, septiembre 13. (Prensa Aliada) — Una aclaración al decreto general de indultos, dice que alcanza a todas las personas menos por los delitos de rebelión o sedición. La gracia se concederá a los condenados en rebeldía que residan en el extranjero, siempre que se presenten antes del día treinta y uno de diciembre.

EL CLAUSTRO DE LA UNIVERSIDAD DE BARCELONA, VISITO AL GOBERNADOR

BARCELONA, septiembre 13 (P. A.) — El rector y los decanos de las distintas Facultades de esta Universidad visitaron hoy al gobernador, con motivo de celebrarse el quinto aniversario del establecimiento de la actual forma de gobierno, pronunciándose discursos y haciendo la primera autoridad de Cataluña importantes declaraciones sobre las fiestas del próximo domingo, la aplicación de la ley de indultos que dice se hará con el más amplio criterio, y otros asuntos.

RATIFICA SU CONFIANZA AL ALCALDE DE GRANOLLERS

BARCELONA, septiembre 13. (P. A.) — El gobernador civil ha ratificado la confianza al alcalde de Granollers, que presentó su dimisión en una carta.

DOS JOVENES PERIODISTAS ESTAN RECORRIENDO ESPAÑA A PIE

BARCELONA, septiembre 13. (P. A.) — Hoy llegaron los dos jóvenes periodistas que vinieron a pie desde Madrid sin dinero. Durante el recorrido dieron algunas conferencias y se proponen continuar viaje por toda España, siempre que obtengan algunas facilidades.

GANO CANARDO LA SEXTA ETAPA DE LA VUELTA CICLISTA A CATALUÑA

BARCELONA, septiembre 13. (P. A.) — En la sexta etapa de la vuelta ciclista de Cataluña quedaron en los tres primeros lugares Canardo, Riera y Mucio. El corredor italiano Porcio se retiró hoy de la competencia.

La clasificación general ahora es: Canardo, Mucio, Borras.

CIRCULA PROFUSAMENTE UN COMUNICADO OFICIAL SOBRE LA CONSPIRACION

BARCELONA, septiembre 13. (P. A.) — Ha circulado profusamente un comunicado oficial sobre el último fracasado complot revolucionario contra la dictadura, consignando que se han realizado numerosas detenciones.

DICEN DE HENDAYA QUE HAN SIDO ARRESTADOS LOS GENERALES LOPEZ OCHOA Y AGUILERA

HENDAYA, frontera franco-española, septiembre 13. (UP.) — Esta noticiones de conspiradores, según inche continuaban en España las deformes fidedignos recibidos aquí.

La mayoría de los arrestados son enemigos políticos del General Primo de Rivera y uno de ellos es el general López Ochoa, acérrimo enemigo del dictador. Se sabe que la policía tiene órdenes de proceder o detener al general Aguilera, y que ya lo ha hecho contra el director del periódico de León "La Democracia".

A raiz de la detención de Eduardo Barriobero, exdiputado republicano, se supo que estaba complicado en la conspiración el general Aguilera. Otro exdiputado detenido en Valencia, Félix Azzati, está en tan precario estado de salud; que se ha permitido a su esposa que lo acompañe en la cárcel.

Los gobernadores de Barcelona, Sevilla, Valencia y Zaragoza, aparentes centros de la conspiración, recibieron órdenes de no moverse de sus respectivas capitales, cancelando sus proyectos de viaje a Madrid, por las fiestas conmemorativas del quinquenio de la Dictadura.

LO QUE DICE SANCHEZ GUERRA

BIARRITZ, Francia, septiembre 13. (UP.) — José Sánchez Guerra, expresidente del Consejo de Ministros de España, nos declaró hoy que no está complicado, en modo alguno, en la conspiración para derrocar el régimen del general Primo de Rivera.

—La primera noticia que recibí de la conspiración fué por conducto de los periódicos — dijo el señor Sánchez Guerra. — He estado residiendo aquí tranquilamente con mis familiares, desde que me exilé voluntariamente el año pasado.

SERVICIO AEREO INTERNACIONAL

El aeroplano 5192 llegó ayer de Key West, a las 10.17 de la mañana, con la correspondencia pública y como pasajero trajo al señor Walter White.

Condujo 18 sacas de correspondencia con peso de 824 libras y un total de 49.440 cartas.

Por la tarde salió llevando solamente la correspondencia.

LA DIPUTACION Y EMPLEADOS DE NAVARRA DIMITEN

Cien millones de pesetas en trigo habrá que importar a causa de los temporales

CONDICIONES DEL TIEMPO HAN MERMADO LAS COSECHAS DE CEREALES EN ESPAÑA

MADRID, Septiembre 13.—(PA).—La reducción de las cosechas de cereales en España durante el presente año constituye una de las principales preocupaciones del Gobierno, y aunque todavía no se conocen exactamente las cifras oficiales, las predicciones de los expertos indican una importante baja en la producción que hará necesaria la importación de cerca de 100 millones de pesetas de trigo.

Con el objeto de evitar la escasez el Gobierno comenzará en breve a realizar compras, y se tiene entendido que ya ha entablado negociaciones con casas exportadoras de los Estados Unidos y Argentina.

La cosecha de trigo en los últimos años ha sido excelente, llegando a 40.000,000 de quintales métricos, cantidad que representa aproximadamente el consumo español en los años 1925 a 1926. Se teme que esa cifra haya disminuído considerablemente este año, a causa de que los impuestos, las malas condiciones del tiempo y otras dificultades han reducido el número de hectáreas sembradas de 4.000,000 a 3.500,000.

Este es el primer problema de tal clase que se presenta al gobierno, pero el general Primo de Rivera está dispuesto a evitar la escasez por todos los medios a su alcance. Se están dando toda clase de facilidades para la siembra de trigo y se procurará destinar a ese cereal el mayor número posible de hectáreas.

DIMITE LA DIPUTACION PROVINCIAL DE NAVARRA

SAN SEBASTIAN, Septiembre 13. —(UP)—La diputación provincial de Navarra y otros funcionarios de Pamplona han presentado la dimisión de sus cargos, según se supo esta noche.

Considérase que la actitud de los diputados provinciales navarros se ha tomado como protesta contra la decisión del gobierno de privarla del control de los centros educacionales y de aumenta las sumas que pagan anualmente al Estado.

MEJORA ORTEGA Y GASSET

MADRID, Septiembre 13.—(PA)—Ha mejorado mucho don José Ortega Gass(et que se sintió repentinamente enfermo ayer, en momentos en que iba a dar una confrencia en el salón de la Sociedad Amigos del Arte.

LOS DE PASTORIZA

Nos invitan muy atentamente a la gran fiesta que los queridos gallegos de Pastoriza, celebrarán el próximo domingo en el Salón Tropical de La Tropical.

El 14 del actual es el último día de despacho doe tikects para la gran jira del domingo; el asociado que no pase a recoger su tikets antes de terminarse l os días señalados, no tendrá derecho a reclamación alguna.

ANIVERSARIO DEL GOLPE DE ESTADO DE P. DE RIVERA EN NUEVA YORK

Con un banquete en el hotel Plaza se conmemoró el quinto aniversario del advenimiento del régimen de la dictadura

EL HIJO DE P. DE RIVERA Y EL DE MARTINEZ ANIDO, DE INVITADOS DE HONOR

Primo de Rivera, hijo, ha organizado la oficina para propaganda del turismo hacia España en la quinta Avenida

(Especial para DIARIO DE LA MARINA)

NUEVA YORK, septiembre 13.—A las dos y treinta de esta tarde celebróse en el Hotel Plaza en esta ciudad un banquete organizado por un comité especial con el fin de conmemorar el quinto aniversario del advenimiento del General Primo de Rivera al poder en España.

Los huéspedes de honor fueron don Miguel Primo de Rivera hijo y don Roberto Martínez Baldrich, hijo del General Martínez Anido, vicepresidente del Consejo de Ministros de España.

El joven Primo de Rivera quien ha venido a Nueva York con el propósito de establecer una oficina de despacho para desarrollar el turismo americano hacia España se manifestó muy contento con las atenciones que el pueblo americano le ha dispensado y agregó que ya tiene seleccionado un local en la Quinta Avenida para el establecimiento del despacno.

Martínez Baldrich ha quedado encantado con Nueva Yorn y expresó su agradecimiento a la colonia española de esta ciudad por el patriotismo desplegado al celebrar con tanto esmero el aniversario del advenimiento del gobierno del General Primo de Rivera.

Los organizadores de la fiestecita fueron don Marcial Rosell, corresponsal de la Prensa Asociada española en Nueva York, don José M. Torres Perona, subdirector de La Prensa, diario español de esta ciudad, don Joaquín Suñé, Secretario de la Cámara de Comercio Española, don Salomón E. L. Maduro, gerente local de la Compañía Trasatlántica Española y el Cónsul Español, señor Casares.

Una orquesta típica amenizó la fiesta con música española. La orquesta fué seleccionada por el señor Maduro, quien pronunció sentidas frases elogiando tanto a los dos jóvenes huéspedes de honor como al Gobierno de España.

Corresponsal.

Nueva York, (Sipa).—A bordo del trasatlántico "París" y procedente de Francia y España llegó hace algunas semanas don Miguel Primo de Rivera y Sáenz de Heredia, segundo hijo del Presidente del Consejo de Ministros de España, Marqués de Estella. El joven viajero, que acaba de terminar su servicio militar como alférez del regimiento de Húsares de la Princesa, fué recibido con los honores que Nueva York tributa a sus más distinguidos huéspedes.

El objeto del viaje del Sr. Primo de Rivera a los Estados Unidos era el de cooperar a la organización, establecimiento y apertura de la agencia del Patronato Regio del Turismo y que se designará con el nombre de "Spanish Travel and Information Bureau". Todo ultimado ya, la misión está coronada de mérito. Se instalará dicha agencia enla V. Avenida de esta ciudad y tanto los muebles y enseres como el decorado mismo serán esencialmente españoles, para ponerla en perfecta consonancia con su cometido.

La agencia de Nueva York distribuirá directamente y por medio de las demás agencias de turismo, folletos, planos, fotografías, itinerarios, artículos descriptivos de las diversas regiones españolas, y toda información que tienda a despertar el deseo de visitar a España, o de acrecentarlo en quienes lo tienen. También expenderá billetes para todos los ferrocarriles españoles y separará alojamiento en los hoteles de cualquier ciudad del reino, y en general prestará toda clase de facilidades al turista.

Explicando su misión el Sr. Primo de Rivera, nos dijo:

"Mi designación ha sido hecha por mi padre en su deseo de expresar en la forma más directa y personal posible el intenso interés que él toma en el desarrollo del turismo americano en España y también para demostrar cuánto anhela contribuir al acercamiento entre los Estados Unidos y mi patria. Yo he venido a cooperar a la organización de la agencia aquí y me propongo estudiar todos los aspectos de esta actividad en el país para aprovecharlos después en España en servicio del Patronato Regio del Turismo. He visitado Washington y a las ciudades más importantes desde el punto de vista de mi misión.

Se cayó por la escalera.—En la casa de socorros del primer distrito fué asistido de lesiones leves Víctor Roque Torres, vecino de Luzuriaga 80, las que sufrió casualmente al caerse por las escaleras de su domicilio.

Escándalo.—El vgte. 1786 detuvo al asiático Felipe Chi, dueño del tren de lavado sito en V. Muñoz 98 por acusarlo Pedro Blanco Samlés vecino de Aranguren 195 de haberse presentado en su casa y porque no le pudo pagar cierta cantidad que le adeuda le formó un gran escándalo.

M.E.C.D. 2016