SECCION 1ª

TIEMPO PARA HOY
Bueno, con algunas turbonadas.

DIARIO DE LA MARINA

EDICION DE LA MAÑANA
INFORMACION CABLEGRAFICA MUNDIAL
POR NUESTROS HILOS DIRECTOS

SECCION 1ª

AÑO XCVI.—NUM. 206. Acogido a la Franquicia Postal LA HABANA, MIERCOLES, 25 DE JULIO DE 1928.—SANTIAGO EL MAYOR, APOSTOL El Periódico más antiguo de Cuba EJEMPLAR: 5 CENTAVOS

EL PROBLEMA INTERNACIONAL DEL EXTREMO ORIENTE

EL TRATADO DE COMERCIO ENTRE ESPAÑA Y CUBA SERA REVISADO

Dicho convenio parece no ha correspondido a lo que de él se esperaba en la medida aspirada por este Gobierno

ES CASI SEGURO QUE SE DENUNCIARAN VARIAS CLAUSULAS DEL MISMO

Antes de quedar establecido de modo definitivo el pacto estará sometido a prueba dos años en los citados países

El Tratado de Comercio con España que se firmó el día 15 de Julio del pasado año, con el general beneplácito de los gobiernos de Cuba y España y de nuestros industriales y comerciantes parece que no ha correspondido en la medida que se persaba a las aspiraciones de Cuba.

Algunas de las industrias de las que creían beneficiarse con la implantación del Convenio de Comercio están quejosas y se muestran mohinas y poco esperanzadas por no haber palpado aún, lo muchos beneficios que de dicho Tratado se desprenderían para ellas.

Hemos podido enterarnos de manera extra-oficial y de labios de un distinguido y veraz funcionario de la Secretaría de Estado, que en ese centro se está estudiando y revisando el tan suspirado convenio con España y expurgándole de los defectos que para Cuba adolece al ser llevado a la práctica.

El Tratado tiene, como es harto conocido, un período de prueba de dos años, para quedar después de transcurrido ese período de tiempo establecido definitivamente y en vigencia en todas sus partes. En el caso más que probable, seguro, de que se denunciarán algunas de las cláusulas del contrato establecido entre Cuba y España, será necesario hacer la denuncia seis meses antes de que se cumplan los dos años o período de prueba, expresamente señalados en una de las cláusulas de dicho contrato.

Sabemos de buena fuente que el Gobierno de Cuba denunciará algunos de los puntos del Convenio, dentro de muy breve, antes de que se acerque el término de dos años estipulados para su vigencia.

Tan pronto como tengamos más noticias sobre este importantísimo asunto, las ofreceremos a nuestros lectores y especialmente a las clases industriales y comerciales de la nación.

Podemos asegurar, sin embargo, que nuestra Cancillería se encuentra estudiando el asunto de manera consciente, con el objeto de actuar inmediata y prácticamente en beneficio de nuestras clases productoras.

La Institución Hispano Cubana de Cultura se propone celebrarlo también en la Habana. El domingo, conferencia del doctor Tabondela.

EL PANICO DE LOS POLACOS EN LAS FRONTERAS CON LITUANIA

La situación existente entre Polonia y Lituania es grave por no haberse llegado a un acuerdo en relación con Vilna

POLONIA DICE QUE EN LITUANIA SE ENCUENTRAN PREPARANDO LA INVASION

La actitud de Waldemaras, la visita de Pilsudski a Vilna y las maniobras polacas causan preocupación en toda Europa

VARSOVIA, Julio 24. UP.—Algo semejante al pánico existía hoy entre los polacos residentes cerca de la frontera lituana, agudizándose más la situación al saberse que un soldado polaco fué muerto en Neutroki por miembros de los fusileros lituanos.

Entre Polonia y Lituania ha existido una situación tirante durante varias semanas por no haberse podido llegar a un convenio con respecto a la posesión de Vilna. Polonia dice que Lituania está preparando una invasión.

La noticia de la muerte de un soldado polaco, la dió el periódico "Glos Prawdy", órgano del mariscal Pilsudsky. El mensaje dice que los lituanos tirotearon a los guardias de la frontera polaca matando a uno e hiriendo a otro, siendo esta la segunda agresión a los guardias de Polonia en una semana.

Noticias de la prensa polaca dicen que las tropas regulares de Lituania, y sus grupos auxiliares, se están concentrando sobre la frontera.

Se considera de mucha gravedad el incidente de Neutroki en vista de la tensión existente entre los dos países. Se recuerda que Alemania y Rusia pidieron la última semana al Gobierno de Kovno que no provocase a Polonia en estas circunstancias.

Mientras tanto, la actitud del primer ministro Waldemaras, junto con la proyectada visita del mariscal Pilsudsky a Vilna y las maniobras inminentes del ejército polaco en dicho distrito, causan inquietud en toda Europa.

SERVICIO AEREO INTERNACIONAL

El aeroplano correo "Gral. Machado" llegó ayer al Campamento de Columbia, procedente de Key West, a las 10.10 a. m., conduciendo 13 sacas de correspondencia con un peso de 376 libras y un total de 33.412 cartas.

FALLECIO AYER EL MAGISTRADO DEL SUPREMO DR. M. A. CERVANTES

Una fuerte afección gripal complicada con una lesión orgánica del corazón, privó de la vida a este caballero

DESEMPEÑABA EL CARGO DE PRESIDENTE DE LA J. CENTRAL ELECTORAL

Había ocupado, entre otros puestos, el de juez de primera instancia y magistrado de la Audiencia de la Habana

AYER, en las primeras horas de la mañana, falleció, en su residencia de la Víbora, un distinguido miembro de la carrera judicial: el doctor Marco Aurelio Cervantes y Gómez de Molina, Magistrado del Tribunal Supremo y actualmente en funciones de Presidente de la Junta Central Electoral.

Una corta enfermedad, de pocos días de duración, le ha llevado a la tumba. Fué acometido el doctor Cervantes de una afección gripal complicada con una lesión orgánica del corazón.

El extinto ocupó, además, entre otros, los cargos de Juez de Primera Instancia de esta Capital y Magistrado de la Sala de lo Civil y de lo Contencioso Administrativo de la Audiencia de la Habana.

No presentía el doctor Cervantes su cercana muerte, pues que anteayer, lunes, sintiéndose mejor, celebró y presidió en su propio domicilio una sesión de la Junta Central Electoral.

Perteneció el doctor Cervantes al Ejército Libertador, donde alcanzó el grado de Coronel.

Al correr por la ciudad la triste noticia de su muerte se vió muy concurrida la casa mortuoria. Entre otras personalidades del foro y de la judicatura hicieron acto de presencia, dando el pésame a la desolada viuda y demás familiares, un ayudante del señor Presidente de la República; los Magistrados del Tribunal Supremo doctores Raúl Trelles, Tomás Bordenave y Gabriel Vandama; el Presidente de la Audiencia Ldo. Balbino González y el Presidente del Consejo Nacional de Veteranos de la Independencia General Pedro E. Betancourt.

Después continuaron las visitas de pésame en número extraordinario, habiéndosele dedicado al ilustre desaparecido valiosas coronas por el Jefe del Estado, por sus deudos, por distintas entidades y compañeros del Supremo, de la Audiencia y de la Junta Central Electoral, cuya Presidencia pasa a ocupar ahora, interinamente, el Magistrado del Supremo doctor Bordenave.

El sepelio ha sido dispuesto para hoy, a las 4 y media de la tarde, saliendo el cortejo fúnebre de la casa San Mariano núm. 15, en la Víbora.

Al cadáver del doctor Cervantes seguramente se le rendirán honores militares por fuerzas del Ejército Nacional, teniéndose en cuenta su jerarquía.

El DIARIO DE LA MARINA se asocia al dolor producido por la temprana e inesperada muerte del doctor Cervantes y Gómez de Molina y envía a sus familiares la expresión de su sentida condolencia.

LOS ESTADOS UNIDOS APROBARON LA RETIRADA DE 1,350 SOLDADOS DE CHINA COMO PREPARACION DE LOS TRATADOS QUE SE PROYECTAN

Este primer paso norteamericano dejará en la China un contingente de 2,615 oficiales y soldados de los Estados Unidos, habiendo sido recomendada esa retirada por el comandante Bristol, actual jefe de la flota asiática

LOS ESTADOS UNIDOS SE PROPONEN EMPRENDER NEGOCIACIONES CON EL FIN DE HACER TRATADOS MAS EQUITATIVOS CON EL NUEVO REGIMEN CHINO

El ministro de Estado francés considera anormal la posición de China en estos momentos y cree que mientras no exista un gobierno legalmente constituido y con fuerzas para mantener el orden es virtualmente imposible el abrir las negociaciones

WASHINGTON, Julio 24. UP.—Los Estados Unidos van a retirar parte de su infantería de marina en China, en preparación de las negociaciones para hacer tratados más equitativos con el nuevo régimen nacionalista.

El secretario interino de Marina, Theodore Robinson, anuncia haber aprobado la retirada inmediata de 1.350 oficiales y soldados del cuerpo de infantería de marina y tres aviones, del area de Tientsin. Este primer paso dejará 2.615 oficiales y soldados en China. El contingente inicial retornará a San Diego en el transporte Henderson, cuya fecha de salida será fijada por el almirante Bristol, comandante en jefe de la flota asiática. El Almirante Bristol recomendó la retirada que fué aconsejada por el Departamento de Estado.

Estas fuerzas fueron enviadas a China hace más de un año durante los desórdenes anti-extranjeros de Nankin. Las condiciones se han estabilizado lo suficiente para aconsejar la reducción material de las fuerzas. El Gobierno podría evacuar más tropas, sino fuera por la gran distancia.

China está a tres semanas de las costas de los Estados Unidos, por cuyo motivo se deben retener allí algunas tropas en vista de posibles contingencias. Cuando las condiciones del país sean mejores, probablemente se ordenarán nuevas retiradas.

Esta resolución coincide con los pasos que da el Departamento de Estado para revisar los tratados desiguales con China, en vista de los progresos que para la pacificación nacional hace ahora el nuevo régimen nacionalista.

Aunque la agitación para el reconocimiento formal del régimen ha comenzado ya en algunos centros se declara aquí que las cuestiones que afectan a las relaciones chino-americanas como los derechos extraterritoriales y el sistema arancelario chino, deben ser las primeras que se ajusten. El reconocimiento formal debe seguir en vez de preceder a las negociaciones.

El ajuste de la situación china está considerado como uno de los objetivos más vitales de la administración norteamericana tanto por razones diplomáticas como por motivos económicos.

Diplomáticamente los Estados Unidos han considerado siempre la amistad de China como un elemento de alta importancia para su posición en Oriente, ya que siempre sería un factor dirigente en cualesquiera dificultades del Pacífico.

Económicamente, China presenta un vasto mercado para las manufacturas de todas clases, lo cual convierte a la buena voluntad del pueblo chino en un importante activo de las empresas norteamericanas.

La tremenda expansión de la producción de máquinas de los Estados Unidos necesita más centros consumidores extranjeros. Inglaterra y Alemania sienten la misma necesidad y el Japón ha adoptado una política de penetración económica que ha dado ya al capital japonés lugar importante en el desarrollo industrial chino. Y por todo ello en la competencia internacional la buena voluntad del pueblo chino es una ventaja muy útil.

Nada ha causado tanta hostilidad entre los chinos como los tratados desiguales y la nación que trate de eliminarlos será objeto de una sincera gratitud popular.

EL TIEMPO, LA MEJOR SOLUCION PARA EL PROBLEMA CHINO

PARIS, Julio 24. UP.—A menos que ocurra algo extraordinario, Francia no modificará su actitud hacia China y Japón en la cuestión manchuriana.

El Ministerio de Estado francés considera anormal la posición de China en estos momentos y cree que mientras no existe un gobierno legalmente constituido, y con fuerzas para mantener el orden completo, es virtualmente imposible abrir negociaciones acerca de un asunto tan vital.

Francia no está particularmente interesada en el problema de Manchuria ni tiene ningún interés directo allí y desea, al igual que en el pasado, permitir al Japón mano libre para arreglar las diferencias con China.

Los convenios de Francia con otras naciones exigen una acción unánime en los asuntos chinos. Y los cambios diplomáticos habidos en las últimas semanas no demuestran ninguna preocupación por abordar la nueva situación surgida en Asia.

Es creencia general en París que el tiempo, y no la acción, será la mejor solución para las dificultades chinas.

DECLARACIONES DEL GOBIERNO NACIONALISTA CHINO

El Gobierno Nacionalista, con el fin de adaptarse a las circunstancias del día y con el objetó de fomentar el bienestar de China y de distintos países, ha considerado siempre la abrogación de tratados desiguales y la celebración de nuevos tratados a base de igualdad y respeto mutuo para la soberanía territorial, como el problema más apremiante del momento actual. Estas miras han sido incorporadas en declaraciones repetidamente hechas por el Gobierno nacionalista.

Ahora que la unificación de China es un hecho consumado, es tarea del Gobierno Nacionalista emplear todos sus esfuerzos para la completa realización de estas miras. Mientras continúa ofreciendo protección a las vidas y haciendas extranjeras en China, conforme a las leyes, el Gobierno Nacionalista por la presente hace las siguientes declaraciones específicas con respecto a los tratados desiguales:

Primera.—Todos los tratados desiguales entre la república de China y otros países, que ya han vencido, quedarán ipso facto abrogados y serán celebrados nuevos tratados.

Segunda.—El Gobierno Nacionalista dará inmediatamente pasos para terminar, de conformidad con el procedimiento correspondiente, aquellos tratados desiguales que todavía no han vencido y para celebrar otros nuevos.

Tercero.—En el caso de tratados viejos que ya han vencido, pero que todavía no han sido reemplazados por tratados nuevos, el Gobierno Nacionalista promulgará reglas interinas para atender a las exigencias de esa situación.

Rear Adm. Mark Bristol

Temperaturas

NUEVA YORK, julio 24, (UP.) — Las temperaturas extremas registradas en diferentes ciudades durante las últimas veinticuatro horas, fueron las siguientes, en centígrados:

	Máx.	Mín.
Nueva York	29.4	20
Chicago	27.7	17.7
San Francisco	18.8	12.2
Los Angeles	24.4	13.3
Miami	31.1	26.5
Washington	30	21.1
París	25	
Londres	25.5	
Bruselas	21.1	
Niza	32.2	
Mentone	31.1	
Deauville	20	16
Madrid	30	20.3
San Sebastián	24	16
Biarritz	25	22

TEMPERATURAS LOCALES

Durante las últimas 24 horas se han registrado en la Habana, las siguientes temperaturas en centígrados:
Máxima: 31.8.
Mínima: 23.2.
Media: 27.5.

LA FACULTAD DE DERECHO PEDIRA LA CREACION DE LA FACULTAD DE CIENCIAS POLITICAS, SOCIALES Y ECONOMICAS Y LA ESCUELA PREVIA

También solicitará dicha Facultad la creación de un Instituto de Aplicación Jurídico-Criminal, encargando a los profesores de Derecho Penal la redacción de un informe comprensivo de las materias a estudiar en él

LA DIRECCION DEL HOSPITAL "NUESTRA SEÑORA DE LAS MERCEDES" ANUNCIA UN CONCURSO PARA LA PROVISION DE CINCO PLAZAS DE MEDICOS

La Facultad de Derecho tratará en su reunión de hoy de la asignación de estudios que debe comprender el año en que será ampliado el plan actual de la carrera de abogado, año que estará casi exclusivamente dedicado a la práctica

Prosiguió ayer mañana su 'sesión permanente' la Facultad de Derecho, presidida por su Decano Dr. Ricardo Dolz, adelantando notablemente la adopción de acuerdos que integran la serie de reformas próximas a ser implantadas en sus estudios.

Entre otros menos importantes figuran los siguientes:

Solicitar la creación de una Facultad de Ciencias Sociales, Políticas y Económicas y en tanto no sea esto posible instaurar —como anexa a la Facultad de Derecho— una 'Escuela' en que se profesen dichas disciplinas.

También fué acordado ayer solicitar la creación de un 'Instituto de Aplicación Jurídico Criminal' encargando a los señores Profesores de Derecho Penal redacten antes del próximo lunes— un informe en relación con las materias propias de dicho Instituto y su respectiva regulación académico docente.

Para organizar la celebración de Conferencias jurídicas en la Universidad a cargo de Profesores extranjeros se nombró una Comisión integrada por los doctores Zamora (J. C.) y García Montes, para los especialistas en materias de Derecho Público y los doctores Zaydin y Concheso, para los de Derecho Civil.

Y quedó ultimada la distribución de estudios en la asignatura 'Hacienda Pública y Economía Política'.

En la sesión de hoy se tratará de extremo tan importante como la asignación de estudios que debe comprender el año en que será ampliado el actual plan de la carrera de Abogado, destinado especialmente a la práctica de la profesión.

Concursos para plazas de Médicos.—El señor Director del Hospital Mercedes dirigió ayer atento escrito al señor Rector de la Universidad publicándole fuese fijado en el lugar adecuado el siguiente anuncio, convocando a concurso para la provisión de plazas vacantes en dicho Centro Benéfico.

Una Plaza de Médico, Jefe de Internos; dos plazas de Médicos; tres de Alumnos Internos, estudiantes de quinto año de Medicina y otras tres para Alumnos de sexto año de la carrera.

Todas estas plazas se proveen por término de un año.

Además se convoca la provisión en dicho Hospital de las siguientes plazas adscriptas al departamento de Cáncer; un Médico radiólogo, un Médico para el Laboratorio y un Ayudante Estudiante de Medicina.

El plazo para solicitar la admisión a estos concursos vence el día 31 del actual a las tres de la tarde, debiendo entregarse las documentaciones en la Dirección del Hospital Mercedes.

Sigue la mejoría del Dr. Averhoff.—Aunque todavía no le es posible reanudar su vida habitual, es ya —felizmente— notable la mejoría experimentada por el señor Rector de la Universidad en su leve dolencia, confiando el doctor Averhoff en poder normalizar su labor muy pronto.

Celebramos sinceramente su restablecimiento.

Incorporación de estudios.— El señor Secretario de Instrucción Pública comunicó ayer al señor Rector haber autorizado la incorporación de estudios solicitada por el señor Juan Bautista Luque, graduado de doctor en Medicina de la Universidad de Paris. El señor Rector trasladó ayer mismo este expediente al Decanato de la respectiva Facultad, para que disponga la realización de los ejercicios pertinentes al caso.

Y en solicitud de que le sea declarada la analogía de estudios el señor Pablo Gil Guerra presentó ayer su título de Bachiller expedido por el Instituto de Sevilla.

Nombramientos.— Con destino al Decanato de la Facultad de Derecho han sido nombrados bedeles los señores José Atilano Martínez Valdés, Demetrio Armenteros; José Manuel Acosta y González y Manuel Enríquez Gómez, con el haber anual de $600.

Noticiario de Exámenes.— Hoy a las 8 a. m. darán comienzo los exámenes de ingreso en la Escuela de Ingenieros, ante el Tribunal formado por los Profesores Goicochea, Pérez Díaz y Moenck.

Los exámenes de 'Derecho Civil' Primer Curso se efectuarán mañana jueves, a las 8 a. m.

Hoy proseguirán en el Hospital Calixto García y hora 8 a. m., los exámenes de Patología Quirúrgica.

El jueves 26 a las 8 a. m. serán los exámenes pendientes de Farmacia Práctica y ejercicios de oposición al premio en esa asignatura. Local: Pabellón de Física.

El viernes 27, a las 8 a. m. serán los exámenes pendientes y oposición al premio en la asignatura Prótesis. Segundo Curso.

El sábado 28 a las 8 a. m., serán los exámenes pendientes y oposición al premio en la asignatura de 'Prácticas de Química' y 'Análisis Especiales'.

También a las 8 a. m. del sábado se efectuarán los exámenes de Fisiología, Primer Curso (Todos los Grupos) y Obstetricia.

A las 2 p. m. (día 28) exámenes pendientes y oposición al premio en Anatomía Topográfica.

El lunes, día 30 a las 8 a. m. 'Enfermedades de los Ojos' y 'Operatoria' Primer Curso (Escuela Dental).

A las 10 a. m. 'Fisiología' Segundo Curso.

Por la tarde actuará el Tribunal de 'Anatomía' a las 2 p. m., para los ejercicios de oposición a premio en Primero y Segundo Curso y a las 3 p. m., para los exámenes pendientes y oposiciones a las plazas de Ayudantes—Graduados.

El martes 31, a las 2 p. m., actuarán dos Tribunales: 'Histología Normal' Exámenes pendientes y premios) y lo mismo el de 'Química Biológica.

CUBA ASISTIRA A LA EXPOSICION PERMANENTE DE NUEVA ORLEANS

Para conocer cuál será el aporte cubano a dicho evento se encuentra en la Habana el americano Mr. Leege

CUBA FUE INVITADA DE UN MODO ESPECIAL A DICHA EXPOSICION

Las principales industrias cubanas han sido visitadas por Mr. Leege, por el que han sido invitadas oficialmente

Se ha dispuesto que el Gobierno de Cuba concurra en calidad de expositor a la Exposición Permanente de Nueva Orleans, que se llevará a efecto en la citada ciudad próximamente.

Mr. Louis Leege, un caballero americano que se encuentra en la Habana desde hace algunos días en calidad de representante de dicha Exposición, ha llegado a Cuba con el objeto de conocer la participación que la República aportará a la magnífica exposición cuyo centro será la famosa ciudad del Estado de Louissiana.

El Comité Permanente que atiende todo lo relacionado con la exhibición, ha invitado de manera especial al Gobierno nuestro dándole facilidades a los concurrentes de los departamentos del Estado, tales como pasajes, y locales gratuitos.

Mr. Leege visitó también varias de nuestras principales industrias con el objeto de invitarlas de oficialmente para que concurran con sus productos. Cuba presentará además de sus muchos productos toda clase de licores y rones, y efectos de la destilación cubana.

Todas as naciones de la América, al igual que la nuestra, han recibido una atenta invitación para concurrir a la citada Exposición de Nueva Orleans. Se espera que todas las naciones hispano americanas presten su ayuda a tan interesante Concurso.

Comunicó Mr. Leege, representante general de la Exposición, que la instalación será perfecta y que tendrá lugar en un grandioso edificio que se encuentra en el litoral, que fué construído en años de la gran guerra y que sirvió para almacén de municiones y efectos que se embarcaba para los campos de batalla de Francia.

BRIDGE

En la última página de la Primera Sección aparecerá mañana jueves el tercer artículo de la señorita Lavedán.

Damos, en su nombre y en el nuestro, las gracias más expresivas a las innumerables personas que nos han felicitado a causa de esta nueva y atrayente sección.

NO SE CAMBIARA AL EMBAJADOR DE ESPAÑA EN CUBA

En la embajada española nada se sabe del asunto y el señor Agüera tiene la confianza del gobierno

Con motivo de una información publicada en nuestro colega el Excelsior y un artículo que vió la luz en El Mundo, refiriéndose el primero al probable cambio de Embajador de España en Cuba, y el segundo, a lo que representa y debe ser un Embajador en una nación como Cuba donde existe una considerable colonia española y una emigración constante de peninsulares, se personó en la Cancillería el Encargo de la Embajada española Dr. Alvaro de Maldonado, con el objeto de comunicar a ese centro de lo infundado de los asertos vertidos en ambas publicaciones.

—La Embajada nada sabe a ese respecto, dijo el Dr. Maldonado, pudiendo asegurar que el actual Embajador, goza del aprecio y la consideración del Gobierno de su Majestad.

EL GOBIERNO DE ITALIA SOLICITA DEL DE RUSIA QUE SIGAN BUSCANDO A LOS NAUFRAGOS DEL POLO ARTICO

Con este objeto, Italia ofrece poner dos grandes aviones hidroplanos al servicio de la comisión rusa de auxilio.

Se está organizando una expedición en busca de Amundsen

WASHINGTON, julio 24, (UP.) — La proyectada visita a los Estados Unidos del profesor Samoilevith, jefe de la expedición rusa enviada al Artico para auxiliar a los tripulantes del infortunado dirigible "Italia" y del piloto Chuknovsky, que ayudó en la obra de salvamento, no encontrará obstáculo alguno por parte del Gobierno de los Estados Unidos, según se supo hoy en los círculos oficiales de esta capital, aunque se exigirá a los dos rusos que cumplan todas las disposiciones de las leyes de inmigración.

Los despachos diciendo que se estaban haciendo los arreglos para la visita de los rusos fueron recibidos con muy poco interés por las autoridades locales. Se ha manifestado, que debido a que el Soviet y Estados Unidos no tienen relaciones diplomáticas, los funcionarios federales no pueden tomar parte en ninguno de los festejos que preparen en honor de los visitantes, los cuales dan varias conferencias acerca de los salvamentos en que intervinieron.

MOSCU, julio 24, (UP.) — La comisión rusa de auxilios a los perdidos en el Artico ha recibido hoy una solicitud del Gobierno italiano para que continúe la búsqueda de los seis hombres que fueron arrastrados en el dirigible de Nobile cuando éste fué destruído el 25 de mayo.

Italia ofrece poner dos grandes hidroplanos a la disposición de la comisión de auxilio.

El Instituto Científico Naval ha pedido también a la misma comisión que envíe a fines de agosto una nueva expedición hacia la Tierra de Francisco José para buscar a Roald Amunden y a los cinco hombres perdidos en él desde el 18 de junio. El Instituto cree que Amundsen se halla a este de Spitzberg y derivando probablemente en dirección del Cabo Fora.

OSLO julio 24, (SR.) — El aviador amricano Elsworth, el doctor Charcot y el meteorólogo Devold están organizando una expedición que saldrá en busca de Amundsen.

Las Regatas de Varadero

DEBIDO al enorme interés que que siempre despiertan las grandes regatas nacionales de remos, natación y diving, que todos los años se celebran en la incomparable Playa Azul, el DIARIO DE LA MARINA mandará a hacer la información de esos eventos, y de todos los demás que se sucedan, al jefe de sus planas de sports, señor Guillermo Pi, quien saldrá el próximo viernes para Varadero a realizar una cuidadosa labor informativa que aparecerá en el lugar correspondiente de este DIARIO.

AUTOMOVILES CIRCULADOS

Por las distintas Estaciones de Policía fueron circuladas hasta las seis y media de la tarde de ayer las chapas: autos 15208, 32617, 34471 y ómnibus 40430 y 41097 de la Empresa El Progreso; 42304 de Amaro y 42441 de La Cubana y camión 3569.

EL CENTENARIO DE SCHUBERT Y LOS ORFEONISTAS

El transporte de éstos a Viena se efectuará en cuatro días a causa de su gran número

VIENA, julio 16, (Agencia Duems) —Desde mañana empezarán a llegar los orfeones que vienen a tomar participación en los grandiosos conciertos para celebrar el centenario de Schubert.

El transporte se verificará en cuatro días, aproximadamente, tratándose de una cantidad extraordinaria de cantantes de todas partes de Alemania y Austria, sin contar a los del extranjero, y principalmente de los Estados Unidos, los que llegarán más tarde.

A fin de poder realizar el transporte en los cuatro días señalados, los Ferrocarriles Austriacos han tenido que pedir a los Ferrocarriles Alemanes una gran cantidad de carros, que permanecerán a su disposición hasta el Festival de Gimnasia de Colonia, al que también habrá una afluencia extraordinaria.

El ayuntamiento de esta ciudad, con tal motivo, publica una declaración oficial diciendo que los preparativos para alojar a los centenares de miles de cantantes y turistas, están ya convenientemente terminados.

POSIBLE CONVENIO PARA GARANTIZAR LAS MARCAS DE TABACO EN PORTUGAL

LISBOA, julio 24. (UP). — Guiseppe Bastiani, ministro de Portugal en Cuba, ha declarado al periódico "O Secolo" el propósito de trabajar decididamente por un convenio comercial, mediante el cual se garanticen en Cuba las marcas de los vinos de Madera y Oporto, concediéndose en cambio en Portugal análogas garantías a las marcas de tabacos cubanos.

El Tabaco que Exporta Cuba

WASHINGTON, julio 24, (UP.) — Las exportaciones de tabaco en rama de Cuba en el primer semestre de 1928 ascendieron a 11,089,612 libras, según informes recibidos en la Sección del Tabaco del Departamento de Comercio, del agregado comercial norteamericano Frederick Todd. De esta cantidad 7,619,044 libras fueron de tabacos sin despalillar. Las exportaciones de cigarros puros para el mismo período llegaron a 124,160 libras.

BODA DE LA HIJA DEL MINISTRO DE CUBA EN SUIZA SRTA. ARMENTEROS

BRUSELAS, julio 24. (UP). — Hoy se ha celebrado en esta capital el matrimonio de la señorita María Teresa Armenteros, hija del ministro de Cuba en Suiza, señor Carlos Armenteros, con el señor Juan Albear. Los testigos del acto fueron el Secretario de Estado cubano, señor Martínez Ortiz y el ministro en París, señor Céspedes.

LA LEGION DE HONOR OTORGDA AL CONSUL DE CUBA EN S. NAZAIRE

PARIS, julio 24. (UP). — En la Legación cubana se ha recibido la insignia de la Legión de Honor otorgada por el Gobierno francés al señor Luis Valdés Roig, Cónsul de Cuba en St. Nazaire y decano del cuerpo consular en dicha población.

"HABANERAS", de FONTANILLS POR RADIO

serán transmitidas, así como otras noticias de información local y un extracto de nuestros Cables.

Pronto inauguraremos este nuevo servicio.

TUNNEY VS HEENEY

Informaremos por Magna Vox y Radio

Mañana jueves daremos a los fanáticos una completa información por nuestro aparato Magna Vox y por la Estación de Radio de esta casa, del match que se ha de celebrar en el Yankee Stadium entre el campeón del mundo del peso completo, Gene Tunney, y su retador el neozelandés Tom Heeney.

El servicio nos será trasmitido desde el ring side por un experto de la United Press. Comenzaremos a informar a las 10 en punto de la noche.

M.E.C.D. 2016

EL GOBIERNO DE CUBA SOLICITARA PERMISO PARA INSTALAR EN LA ISLA DE SWAN UNA ESTACION DE RADIO

Gestiones para que las autoridades norteamericanas devuelvan a sus dueños una goleta cubana que fué apresada en las costas de la Florida, por dedicarse al contrabando de bebidas alcohólicas

El Padre Gutiérrez Lanza en la Secretaría. — Al medio día se personó en la Secretaría de Estado, con el objeto de celebrar una entrevista con el Subsecretario, el sabio meteorólogo de la Compañía de Jesús, Padre Gutiérrez Lanza.

La entrevista que sostuvo con el doctor Campa, fué larga y en voz baja; nada pudieron oir los reporters encargados de la información de la Cancillería. Sin embargo, se nos aseguró de manera extraoficial que lo que llevó al ilustre jesuita a la Secretaría fué el tratar con el Subsecretario del asunto de la isla de Swan, isla situada al sur de la parte occidental de Cuba, donde el Gobierno pretende instalar una estación radiotelegráfica con el objeto de dar los partes de avance de los ciclones diez o doce horas antes de que pasen por nuestro territorio.

Como la isla del Cisne, según dijo el doctor Carlos Millás en la conferencia por él ofrecida el jueves pasado en el Club Rotario, no se sabe a ciencia cierta a qué nación pertenece, se está averiguando con el objeto de pedir el consabido permiso e instalar inmediatamente la estación radiotelegráfica de honda corta, ya que la época de los huracanes está bien cerca.

Goleta cubana apresada por contrabandista. — Hace algunos días fué apresada por las autoridades norteamericanas una goleta abanderada cubana encontrada, según manifestaron dichas autoridades haciendo el contrabando de licores entre Cuba y los Estados Unidos. El apresamiento tuvo lugar en las costas de la Florida, donde se encuentra la llamada escuadra del ron, muy cerca de Cayo Hueso.

Las autoridades americanas que se dedican a perseguir el contrabando de licores, además de haber tomado la embarcación, han destruído el cargamento, que según noticias, no era muy considerable.

Pero eso era lo de menos, cajas más o cajas menos, conteniendo licores con el plausible objeto de dar de beber a los sedientos secos de los Estados, no representaba una gran pérdida, ya que contamos con fábricas innumerable del líquido que tanto añoras los americanos; lo demás, era el apresamiento del flamante barco que aún se encuentra entre las redes de un proceso y a la disposición de las autoridades de los Estados Unidos.

La citada embarcación pertenece a la Compañía de Pesca y Navegación y por ella se interesa mucho y acude a la Secretaría diariamente un joven abogado que fué director, en un tiempo, de un ágil y simpático periódico de la tarde.

Nuestras autoridades se interesan con verdadero ahinco porque la goleta sea devuelta a sus dueños sin pérdida de tiempo, y se cree que dentro de muy breve los Estados Unidos, no habiendo razones para la detención, devolverá el barco a sus primitivos poseedores.

Esta devolución se debe de manera principal a la gestión desplegada por el citado ex-director de periódico y a las realizadas por la Cancillería.

Sueldos a los diplomáticos y a los empleados de la Secretaría. — Hemos tenido noticias que nos merecen todo crédito, que dentro de muy poco se van a rebajar los gastos de representación y de material, asignado por la Secretaría de Estado a todos los diplomáticos y cónsules que prestan sus servicios al Estado cubano en el exterior de la República.

Tiene por objeto esta medida equiparar los sueldos de algunos funcionarios de la Secretaría con los del Servicio Exterior, y al mismo tiempo, aumentar los sueldos de los demás empleados de la Cancillería, algunos de ellos tan míseros, vigentes desde tiempos del primer presidente de la República y que no se habían aumentado todavía.

Esta medida ha sido acogida con gran alegría por los empleados del Departamento, puesto que con ello se va hacer justicia, pagándosele más por sus servicios.

Ministros que recibirá el Presidente. — Mañana jueves, el Presidente de la República recibirá a las nueve y media de la mañana al señor Ministro de China en Cuba. El representante de la milenaria nación ofrecerá al General Machado una condecoración que su gobierno envía especialmente al Jefe del Estado cubano.

A las diez de la misma mañana, será también recibido por el Presidente, el señor Ministro de Chile en Cuba, don Manuel Bianchi, quien tratará con el General Machado de asuntos personales.

Sobre el vuelo de Franco a la Habana. — Los departamentos del Gobierno que tendrán a su cargo los festejos y el recibimiento al Comandante Ramón Franco, pasajero del "Numancia", tan pronto como aterrice en el Campamento militar de Columbia, serán la Secretaría de Guerra y Marina y la de Estado.

Así les fué comunicado a ambos Secretarios por el Presidente de la República.

Todavía no se han dispuesto los festejos que se le ofrecerán al "As" español y a sus valientes acompañantes, pero tenemos entendido que han de ser los festejos dignos de los valientes aviadores y llevados a cabo con la esplendidez que en estos casos sabe desplegar el Gobierno.

El Ex-Ataché de Cuba en París.— El comandante David Whitmarsh, que se encontraba en la capital de Francia ocupando el puesto de ataché en la Legación de Cuba, cesó en su cargo y ha llegado ayer a esta capital. Su primera visita fué para la Cancillería, lugar donde sostuvo una extensa conferencia con el Subsecretario, explicando la labor efectuada por él durante su estancia en París.

El comandante Whitmarsh que como representante de Cuba estuvo en la Liga de las Naciones, fué presidente de una de las Subcomisiones de la Comisión permanente Consultiva y como miembros de la Comisión de reglamento de Armas y Explosivos.

Un día antes de que el señor Whitmarsh, embarcara para Cuba recibió el Diploma concedido por la Universidad de París, de doctor en Estudios Internacionales, título que le otorgó la Facultad de Derecho, después de brillantes exámenes sufridos.

Reciba el digno militar cubano nuestra más cordial bienvenida.

Informes Consulares. — Del Cónsul de Cuba en Mobile, señor Andrés Jiménez, que trata sobre la inauguración oficial de los nuevos muelles del Estado, llamados "Alabama State Docks", construído en ese puerto.

El señor Nicolás Bravo, Cónsul de Cuba en Bremen, informó a ese Centro sobre la importación alemana de películas impresionadas durante el año de 1927.

El señor Francisco Sánchez, Cónsul de Cuba en Constantinopla, remitió una estadística sobre los accidentes e infracciones del reglamento del tráfico ocurridos en ese lugar durante el pasado año.

Lo que se dice de Cuba en el extranjero. — El importante diario de Madrid "A.B.C." publicó un artículo que se titula "Cuba en el Senado Norteamericano", en el que se refiere el articulista a la proposición de Mr. Shipstead, en relación con la situación de Cuba.

Firma dicho artículo el señor Gómez Hidalgo, autor del argumento de una mediocre película española que exhibió con poco éxito en esta ciudad y en varias capitales donde la afluencia de la emigración española es intensa.

El periódico "La Voz de la Mujer", que se publica en la capital de España, dedicó su número del día 2 de Junio pasado, a Cuba, y en el mismo reproduce una entrevista sostenida por la escritora señora Carmen Velacoracho con el Presidente Machado.

Erupciones de los Niños
Se curan con rapidez con DEPURATIVO INFANTIL Y PASTA POROSA CABALLERO. De venta en Droguerías y Farmacias.

DR HERNANDO SEGUI
GARGANTA, NARIZ Y OIDOS
Prado, 38; de 12 a 3

Dr. P. M. Souza
Garganta. Nariz, Oídos. Hospitales de New York, Viena, Budapest, Habana. San Lázaro 226, de 2 a 4.

DR. PULGARON
Manzana de Gómez 465
Teléfono A-1862
PRIMERA Y SEGUNDA ENSEÑANZA, ENSEÑANZA SUPERIOR Y LATIN
Visitas y Avisos: de 5 a 7.

Dr Gonzalo Pedroso
CIRUJANO DEL HOSPITAL MUNICIPAL DE EMERGENCIA
Especialista en Vías Urinarias y Enfermedades Venéreas. Cistoscopia y cateterismo de los uréteres. Cirujía de Vías Urinarias. Consultas de 10 a 12 y de 2 a 5 p. m., en la calle Avenida de la República 254 — E-16 Indf. 1 Enero.

LAS DEFUNCIONES OCURRIDAS AYER EN LA HABANA

María C. Morales, raza blanca, 67 años, Salud 111, arterio esclerosis.

David del Campo, raza blanca, 4 meses, Maloja 194, meningitis.

Reinaldo Pérez, raza blanca, 30 años, Empresa letra B, gastro enteritis.

Onofre Mederos, raza blanca, 61 años, Teniente Rey 16, arterio esclerosis.

Piedad Núñez, raza blanca, 60 años, Línea y L, infacto pulmonar.

Julián Font, raza asiática, 25 años, San Nicolás 93, agotamiento físico.

Enrique Lau Mazala, raza asiática, 102 años, San José 110, senilidad.

María Lava Pasal, raza blanca, 40 años, Someruelos, endocarditis.

Juana A. Carrillo, raza negra, 1 año, Armas 8, gastro enteritis.

Enrique Casas, raza blanca, 38 años, Hospital Municipal, endocarditis crónica.

Ramón Barrios, raza blanca, 21 años, 25 esquina a 10, tuberculosis.

Mercedes Alfonso, raza mestiza, 23 años, Hospital C. García, tuberculosis.

Armando Patterson, raza mestiza, 5 días, Hospital Municipal, estrechez esofágica.

Regla Caridad López, raza mestiza, 14 meses, Cerro 694, gastro enteritis pirética.

Caridad Camiro, raza blanca, 8 meses, calle 13, reparto Lawton, acidosis.

Armando Ortivaro Valdés, raza negra, 16 años, Hospital Las Animas, fiebre tifoidea.

Mercedes Orda y Hernández, raza mestiza, 84 años, S. Teresa H, bronconeumonía.

Luciano García, raza blanca, 48 años, Hospital C. García, traumatismo por aplastamiento.

José Sores, raza negra, 32 años, Cárcel, lesión orgánica del corazón.

Carlota Fernández y Fernández, raza mestiza, 71 años, Asilo Santa Marta, neumonía lobar.

Jaime A. Menéndez Roque, raza blanca, 11 años, Cienfuegos 44, meningitis luática.

Manuel Muñoz, raza blanca, 11 meses, Oficios 90, pielo nefritis.

Josefina Valdés, raza blanca, 66 años, Nueva 46, colitis ulcerosa.

José Pujol y Mora, raza blanca, 34 años, Sola 23, tuberculosis pulmonar.

Secundino Serpa, raza blanca, 50 años, Hospital C. García, cirrosis alcohólica.

LAS ESTRUCTURAS DE ACERO EN LAS NUEVAS GALERAS DEL PRESIDIO

En la mañana de ayer se efectuó en el Negociado de Prisiones de la Secretaría de Gobernación, la subasta para proveer al Presidio Modelo de Isla de Pinos, de las estructuras de acero con que se edificarán las nuevas galeras circulares de aquel penal, cuya construcción sigue realizándose con gran actividad.

SE CONFECCIONA YA LA MEMORIA ANUAL DE LA SRIA. DE GOBERNACION

La Secretaría de Gobernación está dando cima en estos días al trabajo de la confección de la Memoria que anualmente dicho centro gubernativo de las labores realizadas durante el ejercicio económico confecciona.

Esta Memoria se distribuirá intensamente entre los elementos oficiales y especialmente entre los congresistas.

EL GOBIERNO AUTORIZA LA COMPRA E INSTALACION DE GRANDES TANQUES PARA LA DESINFECCION DEL MAIZ

Serán colocados en las zonas de la Isla en que sea mayor la producción de dicho grano y después de instalados han de costar al Estado unos $25,000.—La plaga de Pintadilla

En la tarde de ayer el Honorable señor Presidente de la República firmó un Decreto, autorizando al señor Secretario de Agricultura, para adquirir determinada cantidad de tanques de distintas capacidades, para la fumigación de distintos granos producidos en Cuba, especialmente el Maiz.

Dichos tanques serán instalados en distintas zonas, donde sea mayor la cosecha de maiz.

El importe de los tanques después de instalados, es de $25.000.

En la tarde de ayer, ya se estaba gestionando con una conocida casa importadora, de esta plaza, la adquisición de los referidos tanques, que serán de ochenta a noventa y que habrán de quedar instalados dentro de dos meses a más tardar, la primera remesa que será de 50 a 60 tanques.

Con esta medida los cosecheros de maiz obtienen un gran beneficio, toda vez que con ese sistema de fumigación el grano se conserva en excelentes condiciones, durante muchos meses.

Como ya dijimos en anteriores informaciones, la cosecha de maiz este año, promete ser muy abundante y de excelente calidad.

EN BOLONDRON EXISTE MUCHO GANADO DE CERDA, ATACADO DE PINTADILLA

En distintos barrios del pueblo de Bolondrón, se ha presentado la epidemia de la pintadilla, la que según ha comunicado el Alcalde de aquel pueblo al señor Secretario de Agricultura, está causando grandes perjuicios en las crías de cerdos.

El Alcalde antes citado ha telegrafiado al General Molinet, interesando el envío de un veterinario del Departamento, provisto de los necesarios productos para combatir el mal.

En el mismo sentido ha telegrafiado a la citada Secretaría el presidente del Consejo Provincial de Matanzas expresando que la citada enfermedad está causando estragos en las piaras de cerdos en otros muchos puntos además de Bolondrón.

El Dr. Crespo, cumpliendo instrucciones del Secretario doctor Molinet, ha ordenado la salida de un veterinario a la provincia de Matanzas, para que lleve a cabo la vacunación correspondiente, en los distintos lugares donde el ganado exista, ganado de cerda.

EL SR. LUIS MARINO PEREZ, PRESTARA SUS SERVICIOS A LAS ORDENES DEL SECRETARIO DE AGRICULTURA

El señor Luis Marino Pérez, agregado Comercial en la Legación de Cuba en Washington, ha sido designado a prestar sus servicios a las inmediatas órdenes del doctor Eugenio Molinet, Secretario de Agricultura, Comercio y Trabajo.

El señor Marino Pérez, continuará al mismo tiempo formando parte de la Comisión de Defensa Económica Nacional.

MERCANCIA DE MANUFACTURA AMERICANA SE PRETENDIA INTRODUCIR, COMO FRANCESA

El administrador de la Aduana ha comunicado al supervisor de marcas y patentes, de la Secretaría de Agricultura, haber llegado a este puerto 100 cajas, consignadas a un comerciante de la Habana, conteniendo petit pois, como de procedencia francesa, cuando es lo cierto que son de manufactura de los Estados Unidos, y cuya entrada en esa forma está prohibida de acuerdo con el tratado internacional que existe sobre la materia.

MULTADO EL HOTEL SEVILLA

Por la Secretaría de Agricultura se ha impuesto una multa de cincuenta pesos al Hotel Sevilla Biltmore Co. por haber traído de los Estados Unidos, varios huacales, declarando ser espárragos, cuando en la inspección realizada aparecen ser hongos de maiz tierno en mazorcas, cuya importación está prohibida por el Decreto presidencial núm. 1260.

AUTORIZACION DENEGADA

Al señor Aurelio Rodríguez se le ha negado la autorización solicitada al departamento de Sanidad Vegetal, para importar cocos secos, por prohibirlo el Decreto núm. 1260.

G. MALUF, RECLAMA AL GOBIERNO UNA CRECIDA CANTIDAD, QUE NO SE LE DEBE

Con relación a la solicitud que al gobierno de Cuba, ha hecho el señor Gatas Maluf para que le sea abonada la cantidad de treinta mil pesos, que dice se le adeudan, por la implantación en esta República de la industria del gusano de seda, se le ha contestado por la Subsecretaría de Agricultura, que nuestro gobierno no debe tal cantidad, toda vez que no se ha implantado esa industria, ni el gobierno ha celebrado, contrato con persona alguna con ese objeto.

De las investigaciones que ha hecho sobre ese asunto, la Secretaría de Agricultura, solo se ha podido comprobar que en la época que el señor Calvino era director de la Estación Agronómica de Santiago de las Vegas, el referido señor Maluf, trabajaba allí como obrero devengando un jornal de tres pesos diarios, que cobraba puntualmente.

CONFERENCIA AGRICOLA EN LA FINCA SAN MIGUEL

En la finca San Miguel, situada entre los pueblos de Rincón y San Antonio de los Baños, tendrá lugar el día 29 a las 10 a. m. una conferencia Agrícola, organizada por la Dirección de Agricultura.

En esa conferencia tratarán de distintos temas los ingenieros agrónomos señores Cruz, Agete, Amiama, Gómez y Arango.

UNA PETICION DE LOS VECINOS DE G. DE MELENA

En este pueblo no solo no existe un hospital civil, sino tampoco una casa de socorros para asistir a los lesionados graves

El señor Benito Falcón, Alcalde Municipal de Güira de Melena y el Representante a la Cámara, señor Benito Remedios, se entrevistaron en la mañana de ayer con el Secretario de Sanidad y Beneficencia, gestionando cerca de l mismo que con cargo a los fondos de que disponga el Departamento a virtud del empréstito de cincuenta millones de pesos, se construya cuanto antes en aquel Término Municipal un Hospital Civil.

En Güira de Melena, según manifestaron los señores Remedios y Falcón, no solamente no existe un hospital, si no tampoco una casa de socorro, por lo que cuando ocurren accidentes graves, tienen que ser trasladados los pacientes al Hospital Municipal de la Habana o al Hospital Nacional General Calixto García.

Fué extensa la entrevista sostenida por estos dos políticos de Güira de Melena con el Secretario de Sanidad y Beneficencia. Este ultimo les prometió atender la solicitud que le hacían por estimarla justa, prometiéndoles, además, una visita próxima a aquel Término.

Los señores Falcón y Remedios declararon a los Reporters que tan pronto el doctor Francisco María Fernández anunciara su visita a aquel Término, le serían preparados grandes festejos a fin de recibir dignamente a tan ilustre personalidad sanitaria.

¿SE EMBARCA USTED?
NOSOTROS TENEMOS EL EQUIPAJE QUE PUEDE NECESITAR

BAULES, MALETAS, MALETINES Y CARTERAS
Maletines Especiales para Médicos y Comadronas
PELETERIA "BROADWAY"
BELASCOAIN Y ZANJA.—TELEFONO M-5874

Casos y Cosas

GRATITUD

Muchas felicitaciones
me han llegado en estos días
por mis versos (¿?) titulados
"Humorismo vanguardista".
Pero lo grave es, que algunos
de los que me felicitan
han creído seriamente
que me he pasado a la fila
de la **ven-guardia**, o vanguardia,
como quiera que se diga.
A esos errados señores
les diré que todavía
no he perdido, por fortuna,
la noción de la medida,
ni la de la consonancia;
y que cuando ,por desdicha,
no pueda como hasta ahora
pulsar con honra la lira,
la colgaré resignado,
antes que en **drums** convertirla.
Y a los otros, a los míos,
a los que me felicitan
porque leer bien supieron,
como se dice, "entre líneas",
les doy en este romance
las gracias más expresivas.

Sergio ACEBAL.

Post-Casos y Cosas. — Siempre resulta una cantaleta
hacer salvedad de errores;
pero hay faltas que exasperan
cuando las vemos escritas,
y más, si la culpa es nuestra.
Ayer, en lugar de: "oía
todo lo que en él dijeran
—barbaridad que en mis versos
notarían con sorpresa—
debió decir: "oiría".
Lo advierto pa que lo sepan.

LAS VENTAS AL DETALLE Y FORMA DE COMPUTARLAS

El 15 por ciento que vendan al detalle los almacenistas se computará trimestralmente

Algunos comerciantes importadores y almacenistas, asociados a la Cámara de Comercio de la República de Cuba, consultaron a ésta si el quince por ciento de ventas al detall a que están autorizados por el Artículo 93 del Reglamento para la administración y cobranza del impuesto sobre la venta y entradas bruta, sin que pierdan por ello su condición de exentos de tributar el uno y medio por ciento en las Aduanas, debía computarse por meses, trimestres o años.

Como el impuesto de uno y medio por ciento se tributa trimestralmente, la Cámara desde el primer momento estimó que la computación antes dicha debía hacerse también por trimestres. No obstante se dirigió al señor Alemán, Jefe de la Sección de dicho impuesto, pidiéndole su parecer sobre el asunto. El señor Alemán personalmente evacuó la consulta en el mismo sentido del parecer de la Cámara de Comercio, esto es, que el referido quince por ciento de ventas al detall deben computarlo los comerciantes importadores o almacenistas exentos de tributar sobre las factores de importación, trimestralmente, procurando que las ventas al detall que realicen no excedan del quince por ciento sobre el total de las efectuadas al por mayor.

Aclarado debidamente este asunto, la Cámara de Comercio de la República de Cuba desea por este medio hacer conocer a todos sus asociados así como al comercio en general, que el quince por ciento repetido debe computarse trimestralmente.

VARIOS VIGILANTES DE LA POLICIA NACIONAL NOMBRADOS AYER

Por el secretario de Gobernación fueron ayer nombrados varios vigilantes de policía en la Nacional, que son los señores siguientes: Jesús Palomo Barceló; Tomás del Pozo y Martínez; José T. Menéndez y Cárdenas; Alvaro Ernesto Miranda; José Raúl Llanes Aguiar; José Nieves Acosta Pérez; José Fernández; Oscar Rodríguez y Fernández; Armando Valero, chauffeur de la Jefatura y José Márquez Barreras, portero de la misma.

LA MUJER Y EL HOGAR FELIZ
MAGNIFICA ENCICLOPEDIA
Materias que compone la Obra: Arreglo de Casa; Cocina Doméstica; Economía Doméstica; Corte y Costura; Labores; Ajuar de Novia, Primera Canastilla; Cuidado de los Niños; Educación de los Niños; Deberes de los Padres; Educación Física; Colegios; Manera de hacer dinero en casa las Señoritas, mil medios fáciles; Etiqueta; Relaciones Sociales; Arreglos de Mesa para fiestas; Juegos de Prendas y de Sociedad; Pasatiempos. — Todas estas materias están estudiadas por eminentes Profesores dedicados a cada una de ellas. En esta obra encuentra la mujer cuanto es necesario para sostener un Hogar dichoso y feliz; el conocimiento de todos sus deberes para su Hogar; su Esposo y sus Hijos.
Puede adquirirla a Plazos y al Contado

EL HOGAR Y LA MODA
La Revista del Hogar, la mejor que se conoce; se compone de tres números al mes y un Magacine de Lecturas. Comprende Modas, Literatura, Música, Labores, etc. Es por suscripciones semestrales y anuales.

EL COCINERO CUBANO
El mejor Libro de Cocina que se conoce. Medidas claras y fáciles. Un Menú para cada día del mes.
Haga su pedido: Librería Académica Neptuno 57, entre Aguila y Galiano. Teléfono A-9421.

EXPEDIENTE POR IRREGULARIDADES EN LOS PENALES

Ayer prestaron declaración algunos contratistas de la Secretaría de Gobernación

Con el secreto sumarial que prescribe la ley, continúa instruyéndose por el jefe de la Policía Secreta señor Arango, el expediente administrativo contra el jefe del Negociado de Cárceles y Presidio de la Secretaría de Gobernación, en el que se investigan las irregularidades que en el mismo se cometieron y la participación que en esto hayan podido tener los alcaldes de algunos establecimientos penales.

Ayer han prestado declaración algunos contratistas de diversas provisiones de la Secretaría de Gobernación.

O me quieres o te mato.— Gloria Sánchez Cárdenas, vecina de Gloria 119 denunció haber sido amenazada por José Luis Campos vecino de Figuras 24 porque ella se niega a aceptar las relaciones amorosas que él le propone.

Esta marca **Garantiza** el mejor producto de aceite de hígado de bacalao en forma segura de nutrir y fortalecer al organismo.
EMULSIÓN de SCOTT

MARCAS Y PATENTES
RICARDO MORE
(Ingeniero Industrial)
EX-JEFE DE LOS NEGOCIADOS DE MARCAS Y PATENTES
APARTADO DE CORREOS 795
BARATILLO, 7. TELEFONO A-8439
Se hacen traducciones técnicas y legales del inglés al español.

VEANOS, SI PUEDE; SI NO VENGA A PODER VERNOS

Optica ARGOS
Neptuno 23
CASI AL LADO DEL CINE "ENCANTO"
TELEFONO M-6536
E-1584 23 Julio

Ungüento Cadum
para afecciones de la piel
Los que han sido molestados por la picazón y se han rascado durante años, consiguen el sueño y alivio poco después de haber aplicado Ungüento Cadum a las afecciones de la piel, tales como; eczema, granos, sarna, llagas, cortaduras, quemaduras, sarpullido, manchas, piel escamosa, excoriaciones costras, empeines, erupciones, etc. Adquiera hoy mismo una caja en la Farmacia.

¿Es Vd. el primero en saborear su comida?

VD. quizás esté bajo la impresión de que es el primero en probar sus alimentos. ¡Error lamentable! Antes de que el manjar llegue a su boca ya ha sido contaminado por las moscas. Cuando se sienta Vd. a la mesa, ese alimento que le parece tan limpio y tan sabroso ha sido ya mancillado. Después de posarse sobre inmundicias, las moscas dejan en su mesa y alimentos los microbios de la parálisis infantil, tifus y otras enfermedades mortales. Proteja su salud y la higiene de su mesa—mate las moscas con Flit.

El Flit pulverizado, en pocos minutos, limpia la casa de moscas, mosquitos, chinches, cucarachas, hormigas y pulgas. Penetra en las rendijas que usan los insectos para esconderse y criar y destruye sus huevos.

El Flit pulverizado — sin dañar ni manchar el tejido más delicado — mata la polilla y sus larvas que destrozan la ropa.

Químicos famosos perfeccionaron el Flit. Es fácil de usar—mortífero para los insectos e inofensivo para el hombre. Altamente recomendado por los Inspectores de Sanidad. De venta en los principales establecimientos.

Distribuído por: Standard Oil Company of Cuba, Havana

FLIT
MARCA REGISTRADA
DESTRUYE
MOSCAS MOSQUITOS HORMIGAS
PIOJOS CHINCHES CUCARACHAS
POLILLAS PULGAS
"La lata amarilla con faja negra"
80

Señale con una cruz las horas en los cuadros grandes.
Señale con una cruz los minutos en los cuadros pequeños.

CUPON Núm. 29

DIARIO DE LA MARINA
CONCURSO DE VIAJES
A LA
EXPOSICION DE SEVILLA
El Reloj Parará a las ... HORA Y MINUTO
CON LETRA
NOMBRE Y DOMICILIO DEL CONCURSANTE
Sr. .....
Calle ..... Núm. .....
Ciudad o Pueblo .....
(Se suplica nombre, dos apellidos y letra clara)
TELEFONO DEL CONCURSO A-7326

M.E.C.D. 2016

EL "JUAN SEBASTIAN ELCANO", EN SU PRIMER VIAJE A CUBA, LLEGARA HOY A ORIENTE, Y EL DIA 29, A LA HABANA

Se ofrecerá una comida a bordo en honor de las Autoridades y la Prensa.—El "Cristóbal Colón" ha cooperado al éxito de las regatas New York-Santander.—El embajador de los Estados Unidos regresará el día 15.—Noticias de la Marina de Guerra Nacional

El Sebastián Elcano.—El Agente General en la Habana de la Trasatlántica Española, don Manuel Otaduy, recibió ayer un radiograma del capitán señor Ricardo Caro, que viene mandando el nuevo vapor correo de la Trasatlántica "Juan Sebastián Elcano", que está realizando su primer viaje.

El radio está puesto por vía de la Estación de Baracoa, y en dicho mensaje el capitán Caro comunica que piensa llegar a Santiago de Cuba el día 25 del corriente y el día 29 a la Habana, trayendo para la Habana 1215 toneladas de carga y 88 pasajeros, así como 14 pasajeros y 132 toneladas de carga de trasbordo para Veracruz.

El Colón en la Coruña.—También se ha recibido por el señor Otaduy un cablegrama de la Coruña, comunicándole el feliz arribo a aquel puerto gallego del trasatlántico Cristóbal Colón, que salió de la Habana con carga y numerosos pasajeros.

El Cristóbal Colón ha cooperado eficazmente al éxito de las regatas trasatlánticas entre New York y Santander, pues ha estado sirviendo como estación intermedia entre los yachts que toman parte en dichas competencias náuticas, y las estaciones de tierra, dando además noticias de las observaciones metereológicas y observaciones hechas por la oficialidad del Cristóbal Colón durante la travesía realizada por una ruta igual a la seguida por los yatistas, toda vez que el Colón salió de New York directamente rumbo a la Coruña.

Visita y comida.—Con objeto de celebrar el primer arribo a este puerto del vapor español Sebastián Elcano, el señor Manuel Otaduy, a nombre de la Compañía Trasatlántica Española, ofrecerá una comida a bordo a la que serán invitados las autoridades marítimas, elementos del comercio de la Habana y prensa.

También por la tarde se ofrecerá a bordo la oportunidad de poder ver el barco, para lo cual se repartirán invitaciones entre los clientes de la Trasatlántica Española.

El Manuel Calvo.—Ha llegado felizmente a Cádiz, el trasatlántico español Manuel Calvo, que salió de la Habana con carga y pasajeros.

Salió el Lafayette.—Según cablegrama recibido por el señor Ernesto Gaye, agente general de la Trasatlántica Francesa, en la Habana, se sabe que ayer salió de la Coruña para la Habana el trasatlántico francés Lafayette, que trae carga general y sobre 200 pasajeros.

El De La Salle.—El trasatlántico francés De La Salle, llegará hoy procedente de Havre vía Canarias, con carga general y pasajeros.

El embajador americano.—Se han dado las órdenes oportunas para que le sean concedidas las franquicias de estilo al embajador de los Estados Unidos en Cuba, John Judah, que llegará a la Habana el día 15 del próximo mes de agosto.

También se le han condedido las cortesías de estilo al señor Ildefonso Abreu Albano, agregado comercial de la Legación del Brasil en Cuba, quien llegará en el vapor "Bonzamar".

En comisión del servicio.—Por resolución del señor Secretario de la Guerra y Marina, ha sido nombrado el capitán médico Arturo Sansores y López de Quintana, de la Marina de Guerra Nacional, miembro de la Comisión Médica de Inutilidad Física, quedando por consiguiente dicho oficial destinado en comisión del servicio en la referida Comisión.

Licencia.—Por encontrarse enfermo, le ha sido concedida una licencia de treinta días con paga completa al capitán maquinista Manuel Lusilla Deschapelle, de las Escuelas Navales del Mariel.

Prácticas de tiro.—El crucero Cuba, se encuentra fondeado a una milla y media al Sur de Medano del Cauto, donde permanecerá diez días, efectuando prácticas de tiro de cañón como parte del programa de la instrucción que reciben los guardias marinas que conduce a su bordo.

Alistados capacitados.—Por el decreto 1156, han sido capacitados los Contramaestres de Primera (taquígrafos) Manuel Hiráldez de Acosta y de la Costa y José María Lizaso González, M. N., para que puedan cubrir las plazas de Subteniente contador que se crearen o vacaren por cualquier circunstancia en el futuro, como premio a la constancia, laboriosidad y competencia de los mismos, pues llevan prestando más de quince años de servicios continuos en las oficinas del Estado Mayor General de la Marina de Guerra con un historial completamente limpio.

Orden del Mérito Naval.—Le ha sido concedida la Orden del Mérito Naval de Cuarta Clase con distintivo azul turquí al Contramaestre de primera Miguel Batet Rivas, como especial recompensa a su constancia y amor al servicio toda vez que lleva dieciseis años de servicios continuos en la Marina de Guerra con un expediente inmaculado.

Le cobró de más.—Federico La Rosa, maletero número 23, fué acusado por Mr. Alfred John Thydell, de que al despachar sus maletas en la casilla de pasajeros el mencionado maletero le cobró por sus servicios la cantidad de 5 pesos, cuando solo debió cobrarle un peso 40 centayos, por lo que se considera estafado.

Tres polizones.—A bordo del vapor americano Redbord, fueron arrestados Augusto Maura, Luis Manuel Vinas y Arcio González Pérez, todos vecinos de distintas fondas cercanas a los muelles, porque trataron de ir como polizones en dicho barco.

Barcos salidos.—Los siguieron barcos salieron ayer:

El hondureño Granada, para la Ceiba.

El San Ricardo, para Mariel.

El Governor Cobb y el Estrada Palma, para Key West.

El President Wilson, para San Francisco.

El Berwidmoor, para Estados Unidos.

El francés Luna, para Cárdenas.

La ruta de la Florida.—Procedente de Key West, llegó ayer tarde el vapor americano Governor Cobb que trajo carga general y 35 pasajeros, entre ellos los señores William Ayala, Rafael Rodríguez, Enrique Rodríguez, Medardo Solares, Joaquín F. García y familia, Carmen Fernández, José L. Graña, Jacinto Sigarroa y familia y otros.

En el vapor Cuba y por la misma ruta, embarcaron los señores Teodoro Johnson, Emilia Aguilera, Catalina Sánchez, Elena y Alma Johnson, el doctor Fernando Ortiz, Luis Rosainz e hijo, Rafael Menéndez y familia, Estrella Díaz, Joaquín Flores, José A. Luzón, Alberto Iznaga, Garrison Smith y familia, Manuel García y otros.

El Siboney.—Procedente de Nueva York llegó ayer tarde el vapor americano Siboney, de la Ward Line, que trajo carga general y 62 pasajeros, entre ellos los señores J. Franchi Alfaro y señora, Nazario Arias, María Turros, José J. Basulto, Juan M. Casanova, Juan Chandiete, Ricardo Crespo, José y Alberto Fuentevilla, Concepción Gil, Luis Sorta, Otilia Llata, Luz Legarza, Rafael Maceo, Manuel de J. Olivera y señora, licenciado Octavio Paris y señora, Eduardo Paredes y Kpse Poyo.

También llegaron tres artistas chinos.

Lo sentimos.—El señor Francisco Pedroso, segundo jefe de la Sección de Pasajeros y equipajes de la Aduana, pasa por la pena de haber perdido a un familiar allegado, el señor Abelardo Portela y Reyes, miembro de una distinguida familia de nuestra ciudad.

Enviamos al señor Pedroso y demás familiares nuestro pésame.

Tres barcos de carga.—Llegaron ayer los siguientes barcos de carga:

El ferry Estrada Palma, de Key West; el vapor noruego Vindeggen, de Norfolk, con carbón mineral y el vapor americano Glenpool, de Charleston, en lastre.

Barcos salidos.—Los siguientes barcos salieron ayer: el vapor hondureño Granada, para New Orleans.

Los que embarcaron.—Pasajeros que saldrán para New York el día 25 de julio a bordo del vapor "Calamares", de la Flota Blanca: señor Oscar Betancourt; señora Eulalia Miranda, de la Cámara de Representantes; señor Robert Johnson; señor August Baer; señor William Singer; señorita Margaret Leonard; señorita Mildred Leonard; señorita Ruth Cook; señorita Mary Bregt; señorita Dorothy Seecomb; señorita Dorothy Weger; Rev. William Noon; señora Grace Mernard; señor Eric B. Erickson; señora Margaret Mc Ardle; señorita Eleanor McArdle; señor Anthony Granato y señora; señorita Margaret Mc Callie; señor Dallet H. Wilson; señorita Emily Webb; doctor John E. Shinehouse; Rev. Thos Schwertner.

DEVOLUCIONES DEL CUARTO POR CIENTO LOS COMERCIANTES

Relación de los cheks extendidos en la Pagaduría del Fondo especial de O. P. para entregar

Relación de comerciantes que tienen extendidos checks por concepto del 1|4 por ciento a los que se solicita para su entrega:

Compañía Azucarera María Antonia S. A.
Tamargo y Compañía.
The North American Trading and Import Co.
García Beltrán y Compañía S. A.
Galbán Lobo y Compañía S. A.
Compañía de Jarcia de Matanzas S. A.
Dunbar Molasser Company.
I. Kaffenburgh's Son.
Leslie Pantin and Son.
Valerio Pereda.
Torres Gener Hermanos.
Manuel A. Suárez y Compañía, S. en Ca.
Germann Diehl.
Compañía de Abraham Haas.
Florez y Duarte.
M. García Pulido.
Pablo L. Pérez y Compañía.
Compañía Azucarera San Antonio de la Unión.
Compañía Azucarera Soledad S. A.
Romeo y Julieta S. A.
Laureano Falla Gutiérrez.
Almagro y Compañía S. en C.
Sidney Rothschild.
Echevarría y Pérez Inc.
Mark A. Pollack.
Constantino Gonzalez y Compañía S. en C.
The Cuban Sugar Refining Co.
Walter Sutter Company.
Rey del Mundo Cigar Company.
Henry Clay and Bock Co. Limited.
Sobrinos de A. González y Compañía S. en C.
Cuban Dominican Sales Corporation.
Hijos de Diego Montero.
Compañía Azucarera Arroyo Blanco.
Compañía Agrícola Santana.
Manuel Arca Campos
United Fruit Company.
Hinsdale Smith Co. Inc.
Sucesión de Luis Redor.
General Sugar States Inc.
José Suárez y Compañía.
Compañía Azucarera Salamanca S. A.
Walfredo Rodríguez.
Compañía Atlantic Frutera y Azucarera de Cuba.
Menéndez y Compañía.

TENIAN CINCO LISTAS CON APUNTACIONES

Banco de rifas descubierto.— Los vigilantes 1108 y 104 previo mandamiento judicial, efectuaron un registro en la casa Desagüe y Morales, letra E, domicilio de Pedro Velazquez Carrasco y Tiburcio Mejías Caseres, ocupando cinco listas con apuntaciones de rifas, cuatro papeletas y un juego de naipes. Ambos fueron remitidos al vivac por no prestar la fianza señalada.

EL ESTREÑIMIENTO LO CURA EL AGUA ESPAÑOLA
CHESALTA
M. CABRERA Y Cía TELF. A-0342
REMEDIO INFALIBLE. ES AGUA DE MESA MUY AGRADABLE

GRAN CONCURSO NACIONAL

Larrañaga

$30000

Gánese $300.00, o cualquiera otro de los premios, en diez minutos de trabajo fácil, educativo y entretenido.

El objeto de este Concurso es de propagar las magníficas y extraordinarias ventajas de un producto cubano, por medio del juicio crítico de su propios consumidores.

De nuestro análisis de este producto y de las observaciones hechas por competentes fumadores, son SEIS PORQUES fundamentales que lo hacen superior comparativamente. Deseamos que todos los fumadores noten por si propios estas ventajas.

Las contestaciones son fáciles. Siga las instrucciones.

BASES

1.—Este Concurso empezará el día 25 de Junio y terminará el día 5 de Septiembre de mil novecientos veintiocho. Podrán tomar parte en el mismo todos los residentes del territorio de la República, sin excepción alguna.

2.—Para ser concursante se enviaran dos anillos de Petit Cetros con el cupón que se publica para este objeto, o una copia del mismo, con las frases que el concursante estime que contesta a los "Porque" y a la Pregunta del Concurso.

3.—Las contestaciones podrán depositarse en el buzón instalado en la Sala Exposición de Elaboración de Tabacos a Máquina de POR LARRAÑAGA, S. A., en General Carrillo (San Rafael) No. 2, en General bajo sobre dirigido así: Apartado 374.— serán enviadas, por cualquier conducto, Carlos III 225, Habana. Gran Concurso Nacional. Fábrica de Tabacos "LARRAÑAGA."

4.—Las contestaciones se admitirán hasta las 6 p. m. del día del cierre del Concurso.

5.—Serán desechadas las contestaciones incompletas o que sean intelligibles o no estén acompañadas de los dos anillos de Petit Cetros. No obstante, serán archivadas para responder a cualquiera reclamación que se haga dentro de los quince días siguientes del otorgamiento de los premios.

6.—Los premios serán adjudicados por un Jurado, en acto público, dentro de los diez días siguientes al cierre del Concurso y previo anuncio. El Jurado estará formado por tres miembros designados por la fábrica "LARRAÑAGA" y otro que se elegirá de entre los concursantes presentes al acto. Los premios se adjudicarán a aquellas contestaciones que resulten exactas, en primer término, a las contestaciones hechas oficialmente y que bajo sobre sellado han quedado en poder del Notario Público, Dr. Abel T. Tolon, de esta ciudad, según acta del día 22 de Julio de 1925 y en segundo término, a aquellas que más se asemejen.

7.—Si el número de contestaciones con derecho a premios, excediera del número de estos, se procederá a un sorteo que se efectuará en el mismo acto y por los concursantes que asistan.

8.—Los miembros del Jurado tomarán acuerdos, por mayoría de votos, y resolverán los casos imprevistos que se originen por este Concurso.

PREMIOS

1°	PREMIO	de	$ 250	y	500	Petit Cetros	
2°	id	"	" 150	"	350	"	"
3°	id	"	" 100	"	250	"	"
4°	id	"	" 75	"	100	"	"
5°	id	"	" 50	"	50	"	"
6°	id	"	" 25	"	50	"	"
7°	id	"	" 20	"	50	"	"
8°	id	"	" 15	"	50	"	"
9°	id	"	" 10	"	50	"	"
21	PREMIOS	"	" 5	"	50	"	"
50	id	"	50	Petit Cetros.			
50	id	"	50	Londres.			
50	id	"	50	Conchas.			

180 PREMIOS — 10000 TABACOS — $8000.00 EN EFECTIVO

LLENE EL CUPÓN

¿Porqué Prefiero Tabacos Larrañaga Hechos a Máquina?

1° - Porque _____
2° - Porque _____
3° - Porque _____
4° - Porque _____
5° - Porque _____
6° - Porque _____

(Adjunto dos anillos de Petit Cetros de Larrañaga)

Nombre _____
Calle y Número _____
Ciudad _____ Provincia _____

INSTRUCCIONES

Para facilitarle a usted el medio de contestar a la pregunta, le sugerimos que compre en la próxima vidriera de tabacos un Petit Cetro de "LARRAÑAGA", en cuyo anillo lea "Hecho a máquina".

1. Obsérvelo bien y tomando en consideración su sistema de elaboración, estará en disposición de contestar el primer "Porque".
2. Enciéndalo con esmero y podrá observar en que consiste el segundo "Porque".
3. Fumando, fumando, con naturalidad y suavemente, notará alguna peculiaridad en la temperatura del humo y estará en condiciones de responder al tercer "Porque".
4. Habrán pasado unos minutos Vd. continuará fumando deliciosa, fácilmente, y podrá notar otra gran cualidad primordial en todo buen tabaco y estará en condiciones de contestar el cuarto "Porque".
5. Cuando ya sea un buen "cabo" y encantado con el, note que gastó bien su dinero, podrá resolver el quinto "Porque".
6. Antes de arrojarlo, su paladar satisfecho y el placer recibido le facilitarán las palabras con las cuales contestará al último "Porque" y sabrá a la vez, por qué en el futuro preferirá fumar tabacos "hechos a máquina" de LARRAÑAGA.

AVISO A LOS RESIDENTES DEL INTERIOR

Siendo este Concurso de carácter nacional y con motivo de que nuestra actual producción no nos ha permitido abastecer de acuerdo con la demanda, las poblaciones de la República fuera de las provincias de Habana, Pinar del Rio y Matanzas; ofrecemos a los residentes de las provincias de Santa Clara, Camagüey y Oriente, enviarles, a su solicitud y mediante remesa de un peso, en sellos o giro postal, una caja especial de 10 Petit Cetros para que puedan participar de nuestro Gran Concurso Nacional en igualdad de condiciones de los residentes de las otras provincias. A este objeto pueden usar el cupón al pie, o escribirnos. Aproveche esta oportunidad con tiempo para tomar parte en el Concurso.

Por Larrañaga Fca. de Tabacos S. A.
Apartado 374 Habana
Incluyo $ 1.00 en .....
Sírvanse mandarme una caja de Petit Cetros según su oferta especial
Nombre .....
Calle y Numero .....
Ciudad y Provincia .....

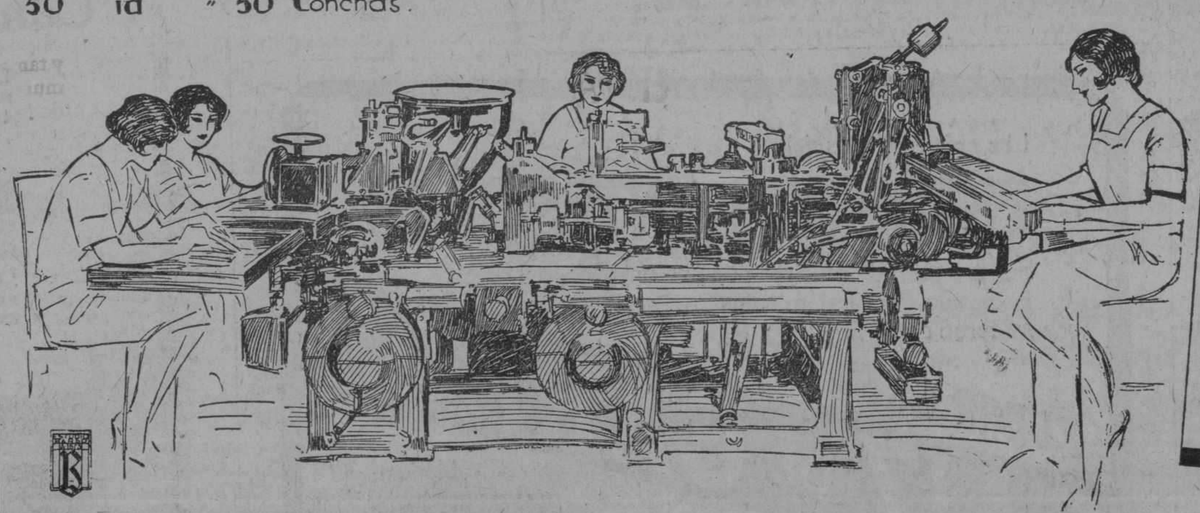

Invitación

Invitamos muy cordialmente a usted a visitar nuestra Exposición de Elaboración a Máquina, calle General Carrillo (San Rafael) 2, donde admirará un mecanismo maravillloso para elaborar tabacos con absoluta limpieza, sin torceduras de la hoja ni encapotamientos; verá como la tripa queda colocada asegurando la perfecta circulación del aire y en consecuencia, como se elabora un producto sano, de buen arder, aromoso y barato.

M.E.C.D. 2016

LOS MAQUINISTAS NAVALES ESTIMAN RUINOSA LA EXTENSION DE VIAJES DE LOS FERRYS QUE LLEVAN CARGA

Sin ningún beneficio comercial desplazan de sus actividades a miles de trabajadores y empelados.—Creen que la única solución es hacer como el Brasil y Noruega: Fomentar la marina mercante

En la tarde de ayer hemos tenido el gusto de recibir la visita de una comisión de la Directiva de la Asomada por los señores Fermín Rodríguez; Leopoldo Remollar; Arturo Ituibal; José Galdós; Ignacio López y Manuel Romero. Estos señores han venido a mostrarnos sus puntos de vista y su alarma, ante el anuncio hecho recientemente de que la empresa de los Ferry-boats que hasta ahora han rendido sus cotidianas jornadas entre Key West y la Habana, hayan decidido hacerlo también desde New-Orleans, abarcando en esta forma el envío de mercancías a Cuba, del Norte y del Sur de los Estados Unidos hacia todos los lugares de la República.

Sabido es que el ferry contiene numerosos vagones y que estos al llegar el vapor a nuestros muelles, no descargan sus mercancías, sino que siguen las carrileras del Ferrocarril por todas las empresas existentes en el país, y van a los lugares mas remotos de la República donde efectuan las descargas, llenandose nuevamente de frutos del país que llevan en el regreso a los Estados Unidos...

Según la visión de nuestros visitantes la ampliación de este servicio coistituye una ruina para los trabajadores de los muelles, estivadores, lancheros, marineros, y empleados de las casas navieras y cuantos intervienen en la carga y descarga de las mercancías que vienen por mar y se descargan en nuestros muelles, que ascienden a miles de trabajadores y empleados y que en nuestros puertos ganan el sustento de sus familias.

Las mercancías que en esas condiciones traen los ferry, no permiten ni siquiera la operación del transbordo y el reembarque hacia otros puertos de la República, puesto que haciéndolo por tierra, llevan fletes corridos hasta el lugar de su destino. Numerosas son también las empresas navieras que con este servicio sufren perjuicios graves y quedan inactivas en sus labores habituales de mucho tiempo.

A nuestras observaciones acerca de ese problema que crea una nueva modalidad del progreso, nuestros visitantes no aseguraron que el único remedio que podía adoptarse sería el de la creación de una marina mercante cubana, con bonificación de primas especiales a los envios que por ella se hicieran desde todas las regiones del mundo que con Cuba sostienen comercio, en forma análoga a como logró fomentarla solo en unos ocho años el Brasil y como a través de mucho mas tiempo hizo. No ruega Brasil tiene en la actualidad mas de 120 barcos de mas de 12 mil toneladas y el comercio incita siempre a los importadores a que remitan sus genero por esos barcos, cuyo flete es mas barato y a los cuales subvenciona a su vez el Gobierno. Creen asimismo que los cubanos hemos puesto solamente nuestros ojos en el monte y que por mirar hacia nuestra agricultura (que nada de floreciente tiene) hemos abandonado la explotación de las riquezas del mas y las oportunidades de un comercio próspero en el desenvolvimiento de su tráfico con los demás países.

PEDIRAN QUE SE AUTORICEN OTRA VEZ LOS DADOS

El Centro de Cafés acordó solicitar esta autorización. Importante sesión ayer

Importante sesión, en la que se tomaron acuerdos de sumo interés para la clase, llevó a efecto, bajo la Presidencia del señor Vicente Piñeiro, el Centro de Cafés de la Habana.

Al comenzar el acto se dió lectura al acta anterior, que fué aprobada, logrando igual aprobación el Balance mensual de Tesorería y el Movimiento de Socios.

Acto seguido el señor Secretario dió lectura de las comunicaciones que fueron cursadas cumpliendo acuerdos anteriores.

Después rindió su informe la Comisión designada para la terminación de las reformas en el edfiicio social y la adaptación de las oficinas del mismo, siendo aprobado el expresado informe.

El señor Pardo, en nombre de la Comisión que en junta anterior fué nombrada, dió cuenta de la cordial entrevista celebrada con el general Manuel Delgado, Secretario de Gobernación, a quien se saludó en nombre social, tratándose, además, sobre importantes asuntos relacionados con los propietarios de cafés. El señor Pardo dió cuenta de que la comisión había salido muy complacida de la entrevista y que el general Delgado había prometido tener toda atención a las indicaciones de la Colectividad, la que podía ir a la Secretaría de Gobernación con igual confianza y libertad que habían tenido en la Secretaría de Agricultura.

La Delegación social ante el V. Congreso Detallista dió cuenta a la Junta, en un extenso informe, de las actuaciones que realizaron, ostentando el nombre social, ante la Asamblea Nacional de Detallistas de Cuba, en la cual lograron la unánime aprobación de todas las ponencias presentadas, así como también la aprobación o reforma de aquellos temas en que la entidad se declaraba a favor o hacia objeción. Ante el rotundo éxito logrado por la Delegación social, cuya actuación fué generalmente alabada y aplaudida, la Junta acordó por unanimidad, a propuesta del señor José Llamosas, otorgar un amplio voto de gracias a los comisionados, que en esta ocasión obtuvieron un nuevo triunfo para la Colectividad. Fué motivo de singular felicitación el hecho de que la ponencia del Centro de Cafés sobre la Revisión del sistema fiscal en el sentido de que los mayores impuestos recayeran sobre las grandes rentas aminorando el gravamen de los pequeños comercios, fuera acogido oficialmente al dictarse el Decreto Presidencial que constituyó la Subcomisión que tiene a su cargo el estudio y proposición de una reforma del sistema fiscal cargando los mayores tributos sobre las clases pudientes y aminorando las contribuciones de los pequeños negocios. Realmente la actuación de la Institución no ha podido ser más justa y con una visión más exacta de la realidad.

Esta ponencia fué ampliamente tratada en el V Congreso y el Decreto expresado ha venido a aprobar el acierto del Centro de Cafés de la Habana.

El señor Presidente dió cuenta de las actuaciones que ha venido realizando la Comisión que tiene a su cargo las gestiones para obtener una rebaja en las tarifas de fluido eléctrico y gas, y participó que esta rebaja es una indiscutible realidad, que muy prontamente será puesta en práctica, encontrándose la Compañía en la realización de un estudio para proceder a la confección de las tarifas de una manera científica y justa, en la cual se tenga en cuenta los consumos para proceder a las asignaciones de precios.

Enterada la Junta de una comunicación del señor Antonio Ruiz, Gobernador Provincial, fué acordado adherirse al "Día de la Caña", participándoselo así a la primera autoridad Provincial.

Robusteciendo y afirmando las distintas gestiones que desde hace tiempo se vienen realizando la Junta resolvió unánimemente entrevistarse con el General Manuel Delgado, Secretario de Gobernación interesando la autorización del Juego de Dados en los establecimientos de de cafés. Con el objeto de evitar la generalización que dió lugar a la suspensión del Decreto Presidencial que anteriormente autorizó dicho juego, fué acordado que en esta ocasión esté debidamente regularizado, concediéndose solamente de 9 de la mañana a 1 de la tarde y de 4 de la tarde a 10 de la noche, y con el fin, sólo y exclusivamente, de decidir por el azar las convidadas. Para cumplir este acuerdo resultaron nombrados en comisión los señores Vicente Piñeiro, Narciso Pardo, Francisco Pérez y Antonio Pérez Manrique.

Por la Junta fué acordado nombrar una comisión que estudie el nuevo Reglamento sobre el Impuesto de la Venta y Entrada Bruta con el objeto de interesar del señor Secretario de Hacienda aquellas variaciones y reformas que resulten necesarias, quedando integrada dicha comisión por los señores Vicente Piñeiro, Narciso Pardo, José Llamosas, Francisco Pérez, Jesús Barcia y Antonio Pérez Manrique.

A propuesta del señor José Fraga se acordó estudiar el día del cafetero, celebrando anualmente una festividad de compañerismo y fraternidad, solidarizándose así los fines sociales que persigue la Institución. Por indicación del señor Llamosas fué resuelto que dicha fiesta se lleve a efecto el día de Aniversario de la Fundación de la Colectividad, con la enmienda, propuesta por el señor Pardo, de que dicho festejo sea tranferido para el primer día festivo en caso de que la fecha acordada caiga en día laborable.

INSTRUCCIONES A CONTRIBUYENTES DEL 1 Y MEDIO %

El plazo voluntario del pago del impuesto vence el día 31 de julio corriente

El Jefe de la Sección del 1 y medio por ciento, señor Juan A. Alemán, nos ha dado la siguiente nota para su publicación a fin de facilitar con el conocimiento de la misma a los contribuyentes los medios necesarios con el din de no infringir las disposiciones que contiene el Reglamento del referido impuesto:

"Esta Sección, consecuente con sus propósitos de dar a los contribuyentes todas las instrucciones que sean necesarias para evitar que cometan infracciones, hace saber:

PRIMERO:— Que están penadas con multas de $25.00, las siguientes infracciones:

A:— No estar provisto de Patente antes de empezar las operaciones del negocio.

B:— No tener en su establecimiento el Libro Ificial, los demás de contabilidad, así como todos los documentos necesarios a la inmediata inspección.

C:— Por no tener completamente al día las anotaciones en los libros, causando demora a la inspección.

D:— Por no comunicar las bajas o cambios de domicilio dentro de los 10 días en que hayan ocurrido.

E:— Por no presentar dentro de los plazos cobratorios la declaración jurada, solicitando exención por haber vendido menos de $1000, en el trimestre.

SEGUNDO:— Los que tienen pequeños comercios, tales como puestos de frutas, bodegas, carnicerías u otros similares, y no lleven contabilidad completa, deberán proveerse, además del Libro Oficial, de un Libro Diario para anotar detalladamente todas las compras que efectúen, con especificación del nombre y domicilio del vendedor. La infracción de esta disposición está penada con $150, de multa:

TERCERO:— Están obligados al pago del tributo, sobr elas cantidades que perciban por todos conceptos los dueños de hoteles, restaurants y sus similares, entre los que quedan comprendidos: las casas de huéspedes, los figones, el alojamiento y manutención en las clínicas y en general todo negocio que se dedique a prestar los servicios de hospedaje o dar comidas en sus propios locales o distribuyendolas a domicilio.

CUARTO:— Los que adquieran un establecimiento o cualquier otro negocio gravado por este impuesto, son responsables de las cantidades que adeude el transferente.

Se llama especialmente la atención que el plazo para el pago voluntario sin **recargo, vencerá el día** 31 del corriente mes a las cinco de la tarde, para los que concurran a las taquillas de las Administraciones Fiscales. Los que paguen por correo, deberán hacerlo con tres dias de anticipación.

También vence en el citado día y hora el término para habilitar el Libro Oficial correspondiente a este ejercicio de 1928 a 1929.

Habana, Julio 23 de 1928.

Juan A. ALEMAN.
Jefe de la Sección 1 1|2 o|o.

EL COMERCIO DE LAS DROGAS Y LA SECRETARIA DE SANIDAD

La Junta Nacional de Sanidad aprueba una solicitud para una clínica en Marianao cuyo propietario tuvo pleitos con la Dirección de Sanidad.

Bajo la presidencia del doctor Fernando Rensoli y con asistencia de los doctores Matías Duque, Francisco J. de Velasco, Juan A. Cosculluela, Gerardo Fernández Abreu, Antonio Díaz Albertini, Miguel A. Mendoza, y José A. López del Valle, Secretario.

Se leyó el acta de la sesión anterior y fué aprobada.

Se dió cuenta a la Junta con el expediente acompañado de planos y memorias descriptivas y Reglamento interior para el Establecimiento de una Clínica para enfermedades nerviosas en la Casa calle Real y Nogueira en el barrio de la Ceiba, Marianao, a instancia del doctor Bienvenido Giraud, habiéndose acordado pasar éste expediente al informe de una ponencia formada por los doctores Matías Duque, Francisco J. de Velasco y el Vocal-Ingeniero señor Cosculluela, a fin de que informe sobre las condiciones del Edificio, sobre el Reglamento interior para el funcionamiento del mismo y todos aquellos particulares que lleven aparejada relación con el tratamiento de enfermos nerviosos por existir antecedentes de haberse clausurado una Clínica al doctor Giraud por deficiencias sanitarias y en atención a que los procedimientos científicos que allí se usaban no estaban de acuerdo con los modernos en relación con las enfermedades nerviosas y mentales que allí se utilizaban.

Al darse cuenta la Junta con el articulado sobre el Proyecto de bases para una Ley relativa al Comercio de Drogas, no estando presente el doctor Cesar Muxó, autor del proyecto, se acuerda que en la sesión del viernes se trate dicho asunto discutiendo el resto del articulado.

Y se suspendió la sesión.

MISCELANEA

UN SUPERHOMBRE

Hay cosas a las que no acabo de acostumbrarme, y si en vez de vivir los 52 ó 54 años que viviré, a lo sumo, tirando la cosa por largo, llegara a ser tres veces centenario, creo que moriría sin acomodarme a ciertas prácticas. Y lo más raro es que mucho de lo que repelo interiormente, debiera serme tan familiar como los cigarros especiales de La Gloria. Con decir que a mí mismo se choca esta especie de tozudez mental, está dicho todo.

Por ejemplo, yo debiera estar acostumbrado a ver un hombre con barba, sin que me llamase la atención, ¿no es cierto?

Pues, que si quieres. Ver a un señor con ese adorno piloso y quedarme mirándole como si viese a un elefante hacer calcetas, es todo uno. Luego empiezo a pensar en cómo podrá resistir las barbas; si ho le estorbarán para dormir, comer, lavarse y otras cosas que no es del caso mencionar. Ni regalándome el palacio de La Rúsquella y la fábrica de chocolates La Gloria se conseguiría hacerme usar barbas a mí.

Tampoco he logrado acostumbrarme al calor y hasta me figuro que cada día me molesta más. Por eso, cuando veo un hombre que en pleno verano usa unos trajes gruesos que no los traspasa un cuchillo, me da asfixia. Si yo creyese en el espiritismo me figuraría que había encarnado en mí un esquimal. Cuando contemplo una de esas películas en que se ve nevar, me dan ganas de organizar una expedición al Polo Norte; es algo que me atrae tanto como la cerveza Llave y las flores que venden Langwith y Co., en Obispo 66.

En el orden social también hay cosas que repelo con todos mis cinco o quince sentidos. Una de ellas son los banquetes. No acabo de imaginarme cómo puede rendírsele homenaje a un hombre, llenándole la tripa. ¿Habrá en el mundo cosa más prosaica que el comer? Lo dudo. Es más, el ingerir alimentos debiera ser una de tantas cosas privadas... debiéramos negar hasta que comemos, o por lo menos no mencionar esa función gastronómica, lo mismo que ocultamos otras no menos vulgares. Tan convencido estoy de esto como de la eficiencia de las máquinas Remington, para escribir.

En cierta ocasión asistí a un banquete en que la concurrencia era de ambos sexos, esto es; estaba formada pòr hombres y mujeres, ¡caramba! Me tocó sentarme al lado de una joven tan bella, sugestiva, elegante y espiritual, que me quedé embebido mirándola. ¿A qué vendrá esta joven aquí?—me preguntaba.—Esto de comer es harto vulgar para que se atreva a empezar a deglutir delante de nosotros. Entonces me imaginé que le servirían un plato especial compuesto de pétalos de rosas servidos en preciosas vajillas cual las que casi regalan en La Copa de Neptuno 15.

Cuando pocos momentos después la vi trinchar el **roast beef** y llevar a la boca aquella piltrafa sangrante, quedé como si me hubiesen echado un jarro de agua helada por la espalda.

Luego, en el acto de comer es donde más se debe extremar la delicadeza. Hay personas que para deglutir la sopa hacen más ruido que las cataratas del Niágara; a otras se les cae la salsa por la comisura de los labios. Por estas razones, el banqueteo se me hace tan repulsivo que no acabo de comprender como no se echa a un lado tal costumbre.

Por eso el Dr. Ortiz (don Fernando) al declinar el honor de aceptar el banquete con que lo querían obsequiar distinguidos compañeros, se ha agigantado ante mí, hasta llegar a la categoría de superhombre.

Cuando se quiera rendir homenaje a una persona organícese una fiesta cultural, o si se quiere un baile donde reine la alegría. Deséchense de una vez y para siempre esos banquetes donde solo se pone de manifiesto la parte animal que tiene cada uno.

Y he dicho, por hoy.

.. ..

Siempre que tenga necesidad de obsequiar a su amigo, médico, abogado o familiar, recuerde que el regalo más práctico son los pañuelos bordados que vende La Rusquella o las corbatas de alta fantasía.

Dice un cable que el Gobierno de la Madre Patria está llevando a cabo una importante labor de **obras públicas** en la Guinea y en Marruecos.

Tengo ganas de ser el que más mande en España, para dejar que los **guineos** hagan en su Guinea lo que les convenga y los moros en Marruecos. Centavo que gaste España fuera de su territorio, será centavo que lloraré yo eternamente.

Dejadme empezar el llanto.

No padezca más esas digestiones lentas que casi lo incapacitan para el trabajo. Empiece hoy mismo a tomar tras las comidas la Pepsina y Ruibarbo del Dr. Bosque.

En Portugal ha sido sofocada la revolución número 82616345. Eso quiere decir que ni con monarquía ni sin ella no habrá tranquilidad en las naciones mientras no desaparezca el egoismo humano.

Si es Vd. diabético pruebe los alimentos especiales Heudebert que vende la Casa Recalt.

El señor Plutarco Elías Calles, cuyo período presidencial estaba próximo a fenecer, continuará dos años más como presidente provisional.

Lo felicito con toda sinceridad, porque eso de ser presidente es un **sacrificio** que estoy loco por brindárselo a mi patria.

Solo le bastan sesenta centavos para almorzar opiparamente en La Diana de Reina y Aguila.

Los niños.

Los niños son como el sol; por donde quiera que penetran llevan la irradiación de la luz.

El sol ilumina la naturaleza; los niños iluminan el hogar.

Dondequiera que se presenta un niño esplende un aroma que saluda el día; o el niño al porvenir.

Los niños son brisa de primavera impregnadas de perfumes. Los niños son diáfanas y blancas nubes que se trasportan al cielo. Son los ángeles de amor que alegran la tierra.

Un aperitivo hecho a base de bebidas adulteradas es un veneno para el estómago. En el café "La Florida" de Obispo y Monserrate solo se emplean licores legítimos.

MIS DESEOS

Quisiera adivinarte los antojos
y de súbito en ellos transformarme;
ser tu sueño, y callado apoderarme
de todos tus riquísimos despojos;

Aire sutil que con tus labios rojos
tuviera que beberme y respirarme;
quisiera ser tu alma y asomarme
a la clara ventana de tus ojos.

Quisiera ser la música que en (calma
te adula el corazón; más si cons- (tante
mi fe consigue la escondida palma,

ni aire sutil, ni sueño penetrante,
ni música de amor, ni ser tu alma,
nada es tan dulce como ser tu (amante.

A los cinco años está tan permanente y nueva como si estuviese acabada de colocar. Esa es la ventaja que tienen las finas coronas de biscuit que venden los señores Novoa y Co. en Sol 70.

Cantares

Son mis pesares tan hondos
que yo los estoy sordando
y no les encuentro fondo.

Lo que doy no lo reclamo;
por eso no tengo amor,
¡por no tenerlo prestado!

Aliméntese diariamente con el fortificante y asimilable gofio "Escudo" y será una persona fuerte.

Usted debe saber que...
El baño de sol, infalible contra la obesidad, agotamiento nervioso y enfermedades de la piel, requiere algunas precauciones. El cuerpo, cubierto con traje de baño, se expone al sol, teniendo cuidado de no exponerlo en una corriente de aire. No debe durar más de una hora. Si el paciente permanece más tiempo a los rayos solares se expone a una excitación nerviosa grande y hasta a la pérdida del conocimiento.

En la gran ferretería "Aguila 100" tienen además de toda clase de herramientas un enorme surtido en cerraduras y herrajes de todas clases, así como pinturas para todos usos. Recuerde esta casa siempre que necesite pinturas.

Pensamientos.

Ella le adora. Un día, por casualidad, ella le engaña. Y entonces se da cuenta con estupor de que no le amaba.

No nos ocurre nada dichoso si no es a expensas de alguien.

Hay mujeres a las que no se puede amar más que ausentes.

Luis & Antonio Ruiz, que tienen su establecimiento en O'Reilly 102, le venden al contado y a plazos cómodos, las celebérrimas panatropes "Brunswick". Reciben además las últimas novedades en discos y los detallan a los más bajos precios.

Biografías sintéticas.
Jorge Juan.

El 21 de julio de 1773, murió en Madrid el célebre marino, matemático y astrónomo Jorge Juan y Santacilia, que había nacido en Novelda en 1713. Siguió la carrera de marino, habiendo estado en varias campañas en las costas de Africa, entre ellas en la expedición a Orán, que es un puerto tan conocido como los tabacos "Eloisas" de Partagás. En 1734 fué comisionado, en unión de don Antonio de Ulloa, para acompañar a los académicos franceses La Condamine, Bougner y Godin, enviados a París para medir un grado del meridiano y determinar la figura y dimensiones de la Tierra. Al volver a España fué nombrado capitán de navío y comisionado para ir a Inglaterra a estudiar los adelantos de la marina. Dirigió la construcción del Observatorio Astronómico de San Fernando. Fué jefe de escuadra, comandante de los guardias marinas y director de los arsenales y del Seminario de Nobles de Madrid. Perteneció a varias sociedades científicas españolas y del extranjero, y escribió obras sobre astronomía, viajes, construcción naval etc.

MARMOLES. LOS MEJORES
"CASA MANFREDI"

La nota final.

Entre amigos.

—¿Qué es lo que te ha hecho suponer que esa señorita sea empleada de teléfonos?

—Porque la he llamado varias veces diciéndole: "Oiga, señorita" y no me ha respondido.

Llame a los números M-1229 o M-5229 y verá como le responden al momento. Pertenecen a la antigua farmacia del Dr. Morales, que tiene montado un servicio eficiente y cobra precios de droguería.

El colmo de una mosca.

Volar por el espacio en un pentágrama.

Luis M. SOMINES.

PASAPORTES Y CIUDADANIAS VISADOS AYER

Solicitudes presentadas ayer en nuestra Cancillería

Cartas de Ciudadanía

Ciro Leonard Fernández, Lorenzo Rodríguez Llano, Raul Octavio Nápoles y Jiménez, Manuel F. Riva Peña, María San Fiel Alfonso, Felix Méndez Castillo, Antonio de Stéfano y Brigante, José Echemendía Rodríguez, Eduardo González Villar, Mario Baró Milián, Concepción Guanche, Alfredo Coffigny, José Noveira, María Cano González, Emilio de la Guardia Valdés, Orlando Martínez, Dionisio Armisén, Mario Baró Milián, Luis Felipe Cabrera.

Pasaportes.

Miguel Angel Alvarez, José Aurelio Pulido Cabrera, Ofelia Montalván Valdés, Rosa Romero García, Rosa Hilda Morejón, Eduvijes Ma. Ortiz Terrada, Antonio Roig Barbarosa, Carlos Ma. Sánchez Loret de Mola, María Garay Rodríguez.

Pasaportes Visados

María C. Rodríguez Valdés, José Ramón Torres, Rafaela Menocal Fernández, Odón Bachs Casterán, María Elvira Broch y Broch, María Amalia Diaz Mujica.

Expedición de pasaportes 6 días, de cartas de ciudadanía a nativos 8 días, de cartas a extranjeros 4 meses.

La expedición de estos documentos es absolutamente Gratis.

ESTUVO EN LAS OFICINAS DEL ESTADO MAYOR DEL EJERCITO, EL SECRETARIO DE JUSTICIA, LICENCIADO BARRAQUE

Iba acompañado del Jefe de la Policía Judicial, asegurando que su visita a los altos Mandatarios de la Milicia Nacional, no tenía carácter oficial.—La Jefatura del Quinto Distrito

Terminada su temporada veraniega en un balneario del interior de la República, a donde fué acompañado de su distinguida esposa, el General Alberto Herrera, Jefe del Ejército Nacional, se ha hecho cargo nuevamente del despacho diario de los asuntos inherentes a tan importante cargo, desde su elegante oficina en el antiguo Castillo de la Fuerza.

Ayer, en propiedad, fué cuando el General Herrera reanudó este trabajo con la regularidad con que lo hace siempre, viéndose su despacho muy concurrido, tanto por altos jefes del Ejército como por individuos de condición civil.

El Jefe del Distrito militar de Matanzas; el Comandante Jefe del Cuerpo de Aviación Militar, Ovidio Ortega; y el Teniente Coronel Joaquín de la Maza, se entrevistaron con el General Herrera.

Este último oficial, se ha hecho cargo de la Jefatura del Quinto Distrito Militar, cuya jefatura radica en el Cuartel Avalos o antiguo de Dragones, en tanto dure la licencia de que disfruta el Coronel Caballero, que se ha dirigido a Santiago de Cuba, donde ha de reunirse con su esposa, que regresa del extranjero.

EL SECRETARIO DE JUSTICIA

Visita de connotada significación fué la del Ldo., Jesús María Barraqué, Secretario de Justicia, que iba acompañado del Jefe de la Policía Judicial, señor Fors.

Interrogamos al Secretario Barraqué, mientras el capitán Ayudante del General Herrera, capitán Guillermo Santa María, anunciaba su visita. Se mostró complaciente, asegurándose que no tenía caracter oficial su visita, pues únicamente era su propósito saludar al Jefe del Ejército y al Brigadier Lores.

PRACTICAS DE VUELO CON APARATOS DE COMBATE

La semana próxima han de comenzar los alumnos de la Escuela de Aviación de Columbia, los estudios finales del presente curso.

Consistirán esos estudios, en prácticas de vuelos con los aparatos de combates de que dispone el Ejército.

Hasta ahora los vuelos realizados por los cadetes de aviación han sido en los aviones de escuela o de transporte.

El Comandante Ortega se muestra complacido del adelanto que se observa en los cadetes de aviación, teniendo la seguridad que han de terminar el curso en magníficas condiciones.

EL CASO DEL CABARET DE ALMENDARES

Se ha resuelto que corresponde al Quinto Distrito la instrucción del sumario correspondiente, con motivo del caso ha poco ocurrido entre soldados en uno de los cabarets situados junto al Puente Habana, lado del reparto Almendares, y en el que dos guardias rurales de servicio fueron golpeados por los alborotadores.

GRAN ALMUERZO A LOS VIGILANTES PREMIADOS

A primeros del mes actual, fué premiado con sumas en metálico, un grupo de vigilantes de la Policía Nacional, unos por cantidad de servicios prestados y otros por su buena conducta observada.

Dichos premios les serán entregados por el Jefe de la Policía, Teniente Coronel Perdomo en el próximo mes de agosto, según manifestaciones que hizo a los reporters de la Jefatura de Policía, el señor Perdomo, se propone obsequiar con un almuerzo, probablemente en los jardines de La Tropical, a los referidos vigilantes, almuerzo el que además concurrirán como invitados los vigilantes francos de servicio.

Aunque el teniente coronel Perdomo no tiene decidido nada en firme este almuerzo se verificará el mismo día de la entrega de los premios, suponiendose que asistan al mismo, unos quinientos comensales.

Volvió la felicidad al niño

Annapolis, Md.—"Mi baby tenía manchas coloradas en toda la cara. Por la noche la picazón lo desazonaba de tal manera que yo tenía que permanecer despierta toda la noche con él. Envié por muestras del Jabón y del Unguento Resinol y después de algunas aplicaciones su carita se mejoró." En casi todos los desórdenes de la piel el Resinol es un remedio eficaz. *De venta en todas las droguerías.*

Resinol

Ataques o Epilepsia HAGA cesar en el acto los ataques. Sólo para demostrar sus resultados enviaremos GRATIS una muestra y un folleto a toda persona que nos diga su edad. Se ha usado desde hace 81 años. ¿Para qué sufrir más tiempo cuando se le ofrece el alivio GRATIS? Dirigirse a Towns Remedy Co. Milwaukee, Wis., E. U. A.

De Venta Por
DROGUERIA DE JOHNSON
Apartado 750. Habana-Cuba.

Para la ignición económica y segura

PILAS SECAS Y BATERÍAS Columbia

duran más

1432

"LA CORONA"
ALMACENES DE TEJIDOS
APARTADO 207
TELEFONO A-2619
MAXIMO GOMEZ (MONTE) 247 AL 253
SEDERIA Y CONFECCIONES

PANTALONES

Tenemos enormes existencias de pantalones en todas tallas y precios para trabajo y vestir, que ofrecemos desde

SESENTA Y CINCO CENTAVOS

DE FRANELA, con listas y fondo color Novedad, a $1.75.
GRAN SURTIDO EN VESTIDOS Y TRAJES.

Especialidad en ropa para Niñas y Niños

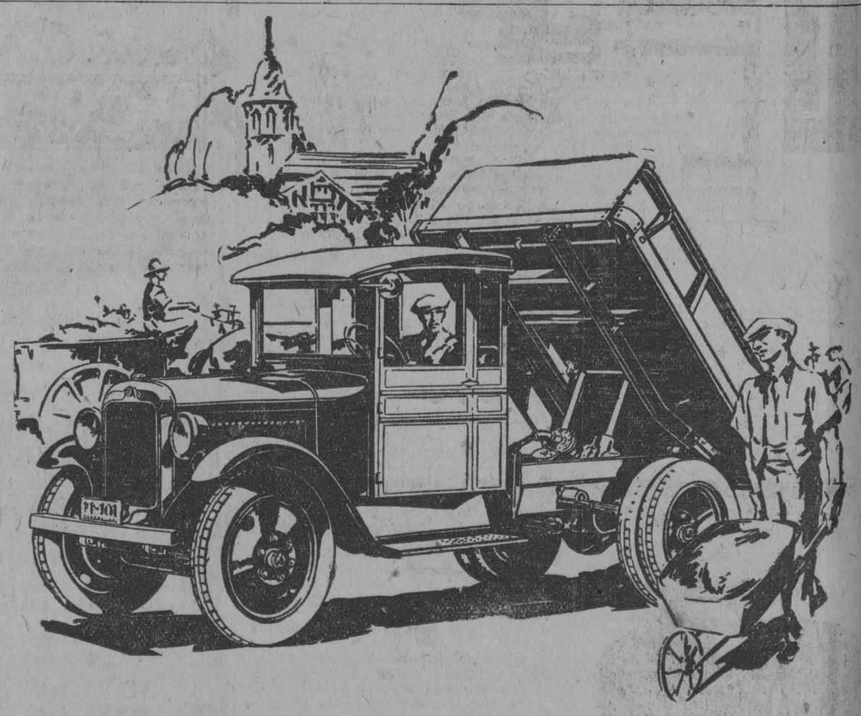

Constructores de Carreteras

Los camiones dedicados a la construcción de caminos se ven a menudo obligados a trabajar donde no hay carreteras.

Los camiones Graham Brothers sobresalen en estas exigentes obras. Como constructores de carreteras son famosos. Su cambio de marcha de cuatro velocidades adelante y marcha atrás permite la utilización más efectiva de la abundante fuerza de su motor de seis cilindros.

Construidos de los mejores materiales, son seguros para años y años de buen servicio y su bajo costo de funcionamiento es una economía en beneficio de sus dueños.

ORTEGA Y FERNANDEZ
OFICINA 23 y P — HABANA — EXPOSICIÓN PRADO 47

CAMIONES Y OMNIBUSES
GRAHAM BROTHERS
CONSTRUÍDOS POR LA DIVISIÓN DE CAMIONES DE LA DODGE BROTHERS, INC., Y VENDIDOS POR LOS AGENTES DE LOS AUTOMÓVILES DODGE BROTHERS EN TODAS PARTES DEL MUNDO

Las enfermedades del
ESTÓMAGO E INTESTINOS
aunque sean de muchos años de antigüedad y hayan fracasado otros tratamientos se curan con el
ELIXIR ESTOMACAL SAIZ DE CARLOS
Medicamento agradable, inofensivo siempre en todas las edades y de resultados positivos para quitar el **dolor de estómago, acedías, vómitos, aguas de boca, malas digestiones, diarreas en niños y adultos, etc.**

J. RAFECAS Y C.ª.-Unicos importadores y depositarios para Cuba.- Teniente Rey, 29.-HABANA.

M.E.C.D. 2016

SOLAMENTE QUEDAN PENDIENTES DE PAGO POR CONCEPTO DE ADEUDOS DEL ESTADO, UNOS DOSCIENTOS MIL PESOS

3,611 checks fueron expedidos por la Pagaduría de Adeudos hasta junio 30.—Nuevo Jefe de la Sección de Aduanas.—Revisores de la Aduana que han sido declarados cesantes

La Sección de Pagaduría de Adeudos del Estado nos ha facilitado los siguientes datos de los pagos realizados:

Importe del saldo pendiente de pago por concepto de adeudos del Estado, anteriores a 30 de junio de 1927, aprobados por la Comisión de Examen y Calificación y Tribunales de Justicia según balance practicado hasta el 20 de Junio último, asciende a la cantidad de $9.157.957.94.

Reducción de éste saldo en virtud de renuncia efectuada a favor del Estado por los interesados, así como también por duplicidades que han sido advertidas hasta después del 30 de junio de 1927, $9,433.17.

Abonos efectuados por la Pagaduría de Adeudos del Estado, con cargo al Fondo Especial creado para la liquidación total de estos adeudos y sus intereses, desde el 30 de junio de 1927 hasta el 30 de junio de 1928, ascienden a $8.940.443.40.

El saldo que resta de esta deuda hasta el 30 de junio último, es de $.081.37.

RESUMEN:

Intereses pagados hasta el 30 de junio último: $563.278.21.

Total del Capital pagado, hasta la misma fecha: $8.940.443.40.

Importe total pagado: 9.503.721.61.

El número de cheks expedidos por la Pagaduría de los Adeudos del Estado con motivo de estos pagos, hasta el 30 de junio próximo pasado es, 3,611.

JEFE DE LA SECCION DE ADUANAS.

Ha sido ascendido a Jefe Superior de Administración, Jefe de la Sección de Aduanas, el señor Alberto Boveda y Valdés; vacante dicha plaza por fallecimiento del señor Francisco Faura.

Para cubrir la vacante del señor García y Valdés, de Sgdo. Jefe de la referida Sección ha sido nombrado el señor José Lamillar.

REVISORES DE ADUANA CESANTES

Han sido declarados cesantes los señores Miguel Fernández, Adolfo Plazaola y José Soler, revisores de Aduanas de la Sección de Aduanas de la Secretaría de Hacienda, nombrándose para esas vacantes a los señores Ignacio Irizar, Conrado Fernández y Miguel A. Vega.

Para las vacantes que por ascensos de los señores Fernández y Plazaola han sido nombrados los señores Eriberto Castro y Pedro Villalón.

ACLARACION

El señor Riveiro, secretario de la Compañía de Ahorros El Sol de América, nos escribe aclarando que en el caso denunciado por la señora Magriñat, y que perjudica el buen nombre de su empresa, no es como la denunciante lo expone, sino de distinta forma.

Agrega el señor Riveiro, que la señora Magriñat pretendió la liquidación de una póliza de cierto cliente. a lo que se opuso la Compañía por entender que no había causa justificada para ello.

HABANERAS

SANTIAGO EL MAYOR

DIAS

Festividad grande hoy.
Santiago Apóstol.
Es el santo del popular y muy querido Monseñor Santiago G. Amigó, Canónigo de la Catedral, tan admirado siempre por su hermosa, inspirada y brillante oratoria.
Sigue la relación.
Bastante extensa.
En término principal, un amigo muy querido de este cronista, el doctor Santiago Rey, caracterizado **leader** parlamentario del Partido Conservador.
El doctor Santiago Verdeja, congresista ilustre, el más considerado y más querido de los políticos de Cárdenas.
Un ausente.
El doctor Santiago Claret.
El doctor Santiago García Spring, ex-Subsecretario de Instrucción Pública, el doctor Santiago Huerta, Catedrático de la Universidad de la Habana, el doctor Santiago García Cañizares, Comisionado de Inmigración y el señor Santiago Bauzá, Pagador de la Secretaría de Instrucción Pública.
El ilustre Rector de las Escuelas Pías de San Rafael, el Padre Santiago Ollé, hijo adoptivo de Camagüey, en cuyo colegio ocupó el mismo alto cargo por espacio de treinta años, y el Padre Santiago Sainz de la Mora, Notario del Arzobispado de la Habana.
El doctor Santiago Rodríguez Illera, distinguido abogado, que se encuentra en estos momentos de viaje por Europa.
El respetable caballero Santiago Milián, jefe de una familia de esta sociedad, numerosa y distinguida.
Santiago Barraqué.
Santiago Castillo.
El comandante Santiago Carrillo, del Ejército de la República, jefe de la Escolta Presidencial.
Un abogado joven, estudioso e inteligente, el doctor Santiago Rey, hijo del distinguido congresista, de cuyo compromiso con la señorita Torres O'Halloran daban cuenta las crónicas últimamente.
El doctor Santiago Muñoz, joven abogado, el distinguido caballero Santiago Zuaznavar y el conocido corredor de esta plaza, Santiago Deus Varela.
¡Cuántos más!
Entre los que están de días.
Primeramente, Santiago Calle y Coti, presidente de la Juventud Montañesa.
Santiago Vergara, Santiago Neyra, Santiago Rodríguez y González, Santiago López, Santiago Touriño y Capiró, Santiago Knight Pancorbo, Santiago Blanco, Santiago González, Santiago Estapé, Santiago Blanco Doval, Santiago Gallego, Santiago Knigth Claps, y un amigo siempre querido Santiago Anrich.
Un conocido joven, Chago Barraqué, afortunado prometido de la lindísima señorita Clara Sampedro.
Santiago Suárez Longoria, el simpático jovial **Chamaco**, crítico teatral de reconocida competencia.
Tatín Menéndez Carballo, simpático joven, oficial del Juzgado Municipal del Vedado.
Santiago Hernández Latour.
Sobresaliente pintor.
Y ya, por último, el valeroso aviador cubano Santiago Campuzano, propuesto para una alta condecoración francesa.
¡A todos, felicidades!

EL SECRETARIO DE HACIENDA

De días.
Un funcionario ilustre.
Es el doctor Santiago Gutiérrez de Celis, ex-Decano del Colegio de Abogados que en la actualidad, y con unánime beneplácito, desempeña el elevado cargo de Secretario de Hacienda.
No lo celebra.
Ni podrá recibir.
Guarda luto por tres desgracias de familia que en menos de un año ha experimentado.
Primero perdió a su padre político, don Elías Miró, después a su amante padre, el señor Santiago Gutiérrez de Celis y no ha mucho que vió morir a su infortunada hermana María Teresa, esposa del doctor Mario Díaz Cruz.
Duelos que han contrastado, en otro orden, con satisfacciones de honores recibidos.
Reciba mi saludo.
Cordial y afectuoso.

Continúa en la pág. SIETE

CON EL ECLADOR DE J. LESQUENDIEU PUEDE USTED CONSERVAR SUS UÑAS LIMPIAS Y LUSTROSAS. SU APLICACION ES MUY FACIL. DURA 8 DIAS. RESISTIENDO AL AGUA Y AL AIRE DE VENTA EN TODAS PARTES

Depósito: Ramos y Leroy, 17 y F., Vedado, Teléfono F-6110

Almorzará BIEN si ALMUERZA en el Café "EUROPA"
Para el ALMUERZO Pida el **"PLATO AZUL"** 60 cts.
Exquisito y ECONOMICO
Por la NOCHE Pida el **"Plato Especial EUROPA"** 80 cts.
Verdadera ESPECIALIDAD del GRAN CAFE Y RESTAURANT
"EUROPA" *DULCERIA y REPOSTERIA FINA LUNCH, HELADOS Y REFRESCOS*
PI Y MARGALL No. 59, esquina a Aguiar. - Teléfono: A-2434
Pruebe los ricos MELINDRES de la SEÑORITA OBISPO

La mejor NEVERA GLACIAL
Visítenos y se lo demostraremos.
Ferretería Monserrate Plc. Zayas (O'Reilly) 120 - Teléfonos A 3112 - M 4668

Deléitese con el rocío Mavis

Fresco como el rocío pero de efectos más duraderos. Polvéese con el talco italiano boratado Mavis y quedará maravillada de cómo un talco pueda dar tanta comodidad, tanta frescura. Cómprelo usted hoy en su envase rojo y líbrese del calor y de la humedad durante muchos días.

V. VIVAUDOU, Inc.
Paris New York

TALCO **MAVIS** DE VIVAUDOU

Talco Narcisse de Chine. Pruebe usted este finísimo talco. Le encantará su perfume de narciso blanco.

Agente: E. Lopez P.
Apartado 2027
Teléfono U-3114
Habana

Precio: **25cs.** También lo hay de 50cs. y $1.00
Caja redonda con mota para el baño $1.00

Aprenda LENGUAS en Casa por EL CORTINAPHONE
Sencillo - Perfecto - Barato

Debe V. por sí mismo experimentar las delicias y provechos que se derivan del conocimiento de otra lengua. Aprender una lengua por medio del CORTINAPHONE es pasar agradablemente el tiempo. Usted lo aprende como aprendió el español, en su casa, rápida y fácilmente. Nada de trabajo ni gastos que puede originar un maestro. Recomendado por las principales Universidades.

AGENTES EXCLUSIVOS:
VIUDA DE CARRERAS Y CO.
PRADO 115 Telf. A-3462 — **SAN RAFAEL 1½ Telf. A-6644**

SE ORDENA EL COMIENZO INMEDIATO DE LAS OBRAS EN LA CARRETERA QUE VA DESDE NUEVITAS A SAN MIGUEL

Quince mil seiscientos jornaleros ha sido el promedio de los utilizados durante la semana última en los varios proyectos de Obras Públicas.—9,262 reparaciones de agua

El Negociado de Caminos y Puentes, ha informado al Secretario del Ramo, que los contratistas de la Carretera Central en la Provincia de Pinar del Río, han terminado las obras de construcción del puente "Yaguasas" emplazado en las cercanías de Candelaria, en aquella provincia, el cual forma parte de las obras de fábrica de la citada carretera. Este puente ha sido construido de acuerdo con el proyecto formulado, y consiste en una viga parabólica, de 30 metros de luz, de hormigón armado y de cinco metros de flecha.

Obras aprobadas.— Previos los informes de los Departamentos respectivos, el Dr. Céspedes ha impartido su aprobación al acta levantada por los ingenieros del Departamento, de la terminación de las obras de reparación de la carretera de Sagua a la Isabela, de acuerdo con el proyecto aprobado por el Secretario del Ramo. Se reconstruyó la base telford, y se hizo el recargo de macadam, de diez centímetros de espesor consolidado, el riego de material bituminoso de aplicación superficial y la limpieza de las cunetas.

Comienzo de Obras.— Se han cursado las órdenes oportunas a la División de Supervisión de Obras, para que ordene a los contratistas de la carretera de Nuevitas a San Miguel, que comienzen inmediatamente las obras de dicha carretera. Consisten estas en la construcción de los kilómetros y trescientos diez metros lineales, incluyendo la reconstrucción de una alcantarilla y una tajea. Urge la construcción de estas obras que prestarán excelente servicio a la zona agrícola enclavada en su recorrido y al movimiento local de los pueblos.

Un informe.— Se ha recibido un informe del avance de las obras que se ejecutan en el parque de Jaruco, cumpliendo las instrucciones noviadas a los contratistas, por orden del Dr. Céspedes.

El promedio de personal jornaleros. El Negociado de Personal ha rendido un informe sobre el promedio del personal empleado en los trabajos de Obras Públicas. Se ha utilizado un promedio de quince mil seiscientos obreros, de los cuales más del 70 por ciento son cubanos.

Nueve mil doscientas sesenta y dos reparaciones.— Por las cuadrillas de reparación de desperdicios de agua; se llevaron a cabo 9.262 trabajos, en 4.050 casas que fueron inspeccionadas. También se da cuenta del movimiento de las altas y bajas de servicios y de otros trabajos realizados.

Otros informes.— También rindieron los correspondientes informes semanales, el Negociado de Limpieza de Calles; La Sección de Policía del Departamento; y la División del Alcantarillado. Esta informa del progreso de las obras que está llevando a cabo, en distintas zonas de la ciudad.

Numerosas visitas.— En la mañana de ayer recibió el Dr. Céspedes numerosas visitas entre estas, recordamos al Administrador de la Compañía de Cemento "El Morro", los Alcaldes de Matanzas y Pinar del Río, el Jefe de la Policía Nacional; la señora Corina García Montes acompañada de su hermano el Dr. Montes; los doctores Matías Duque, Zertuche y Juan de Dios García Kholy.

También visitaron al Secretario los representantes Sardias, Mario Mendoza, Quintín George, Gabriel Ariza y Ricardo Campos.

GRANDES ALMACENES *Fin de Siglo*

CORSETERIA Y ROPA INTERIOR
Prendas de íntimo chic en
¡La Rebaja del Año!

JUEGOS INTERIORES

como el diseñado, confeccionados en dos piezas y en finísimo Opal color rosa, salmón, maíz, Nilo, cielo o lila, primorosamente bordados al pasado y con calados finísimos, todo ello ejecutado a mano. En tallas 46 al 54:

A $3.75

FAJAS

del estilo 109, que aparece en el diseño; de Batista de Seda, combinada con secciones de elástico en la parte de las caderas. Abrochan a un lado y son propias para personas de mediano grueso. Tallas 26 al 32:

A $1.75

AJUSTADORES

en el estilo 10|157; de Batista calada combinada con elástico. Colores rosa y blanco. En tallas 32 al 40, a **30 centavos**.

OTROS ESTILOS DE LOS MISMOS ARTICULOS

En JUEGOS DE ROPA INTERIOR, presentamos positivamente el más amplio y variado surtido que se ofrece hoy en la Habana, rebajado todo él a precios estrictamente de costo.

EN CORSETERIA, recomendamos especialmente el Estilo 3015, de Faja Tubular, toda de elástico enterizo, sin ballenas. Lo tenemos en tallas 24 al 32, rebajado a **$1.45**.

El Estilo 1239 de Corselete de Batista Brocada de seda, con faja interior de elástico y cuty para reducir el abdomen. En tallas 36 al 46, rebajadas a **$1.75**.

AJUSTADORES en el Estilo 416, de Tul de Hilo grueso, combinado con finos encajes de Cluny. Cerrado delante, se enlaza atrás con cordones. Tallas 34 al 40. Precio, **55 centavos**.

LIQUIDAMOS UN MUESTRARIO DE CORSETS, FAJAS Y AJUSTADORES, DESDE 50 CENTAVOS EN ADELANTE

ADORNOS PARA LA ROPA INTERIOR

Adornos Rococé: completo surtido de guirnalditas, con rosas hechas de muselina de seda, georgette y raso. Por varas, en colores enteros o tonos combinados. Grupos de florecitas y coronas, de seda, en todos los tamaños y colores apropiados. Cintas especiales para ropa interior, etc., etc.

ENCAJES

PARA LA CONFECCION DE ROPA INTERIOR

Figuran en nuestro inmenso surtido: Encajes en punto redondo y malla, en crema, crudo y ocre, desde **3 centavos**. Encajes Cluny y de Hilo, desde **3 y 4 centavos**. Encajes de Guipourt, crema, crudo y ocre, desde **8 centavos**. Encajes de Bretaña, en blanco, crudo y ocre, desde **15 centavos**. Encajes de Tul estilo Richelieu, en colores pálidos, a **40 centavos**. Bretones y de Alencon, rectos o bien de picos, conchas y otras formas irregulares, en crema, ocre, crudo y otros tonos delicadísimos, muy rebajados.

¡APROVECHE ESTAS OFERTAS INCOMPARABLES DE "FIN DE SIGLO"!

EL DR. A. MARILL ACLARA QUE NO FUE DETENIDO

Nos manifestó que se limitó su actuación a levantar un acta notarial

El Dr. Alfredo Marill y Vázquez, competente abogado y Notario de esta Capital, visitó en la noche de ayer esta redacción, suplicándonos hiciéramos presente que es de todo punto errónea la versión que circuló en la tarde de dicho día de ayer, de que él había sido detenido.

Ni por un momento ni por ningún motivo, dice el Dr. Marill. Mi actuación se limitaba a la del Notario que levanta un acta de un acuerdo y a la policía, desde luego, ni se le ocurrió efectuar dicha detención.

El individuo que fué detenido en mi Notaría se nombra Pablo Domínguez López, habiéndolo sido él únicamente.

Queda complacido el Dr. Marill.

DENUNCIA DE HURTO

Denuncia de hurto.— Magdalena Sánchez, vecina de Villuendas 181 altos, denunció que en un descuido que tuvo, penetró en su habitación un individuo de la raza de color el que le sustrajo un billete de cinco pesos, un pantalón y saco propiedad de su esposo, todo lo que aprecia en 20 pesos.

Se cayó de la bicicleta.— En el Hospital Municipal fué asistido de una herida por avulsión en la región malleola izquierda y contusiones y desgarraduras de la piel diseminadas por el rostro Alfredo Caraballo García, vecino de San Francisco 44 las cuales sufrió en Finlay y Espada al caerse de la bicicleta que montaba.

AL MALTRATARLA SU ESPOSO RECIBIO UNA HERIDA

Las delicias del hogar.— En el centro de socorros fué asistida de una herida contusa en la región supercilliar izquierda y otras en las supraescapular y costal del mismo lado, Angela Padrón O'Reilly vecina de Salud 179 las que le causó al maltratarla de obra sin causa alguna, según ella, su esposo Carlos Manuel Cobes Silvera del mismo domicilio.

Anúnciese en el Diario de la Marina

AL CAERSE DE LA VENTANA SUFRIO UNA HERIDA

Se cayó de la ventana.— Josefina Ferrán Vega, vecina de Tenerife 64, fué asistida en el centro de socorros de una herida contusa en el lado izquierdo de la región occípito frontal de carácter menos grave, la que sufrió en su domicilio al caerse al pavimento desde una ventana de poca altura donde se hallaba subida.

MENOR QUEMADA

Al vertérsele encima una palla con leche caliente sufrió graves quemaduras en todo el cuerpo la menor Hilda González Milián, de 4 años de edad, vecina de San Miguel 8, en el reparto Párraga. Fué asistida en el centro de socorro de A. Apolo.

República de Cuba

TRIBUNAL SUPREMO

†

E. P. D.

Marco Aurelio Cervantes y Gómez de Molina

MAGISTRADO DE ESTE TRIBUNAL

HA FALLECIDO

Y dispuesto su entierro para las cuatro y media de la tarde de hoy, miércoles, el Presidente, el Fiscal y los Magistrados del Tribunal Supremo invitan a los funcionarios del Orden Judicial y del Fiscal para que se sirvan asistir a la casa mortuoria, calle San Mariano, entre Párraga y Felipe Poey, Víbora, a fin de acompañar el cadáver al Cementerio de Colón.

Habana, veinticinco de Julio de 1928.

Juan Gutiérrez Quirós, Presidente. — **José Clemente Vivanco,** Fiscal.

DETENIDO FIGURIN CUANDO PRETENDIA ROBAR UNA CASA

Varios detectives descubrieron un fumadero de opio efectuando la detención de los fumadores

Al ser sorprendido cuando violentaba con un hierro la puerta de la casa A y B, Bellavista, fué detenido por los vigilantes 1763 y 153, Edelmiro Cifredo o Cifredo Ortiz Palomo (a) **"Figurín"**. Ingresó en el Vivac.

FUMADERO DETENIDO

El inspector Tejeda con varios detectives sorprendió un fumadero de opio sito en Monte 304, deteniendo al dueño Law Gi y a los fumadores José Chang, Francisco Chan y Antonio Woo y José Chi. Fueron remitidos al Mariel. Se ocuparon cachimbas, lámparas, etc., etc.

DETENCION

Practicando investigaciones el capitán de la séptica estación señor Castañer, con los vigilantes 1233, D. Varuja y Julio Cruz, detuvieron ayer a Genaro Santa Cruz Torralba, en Marqués González y Zanja. Este individuo anteanoche hirió de un terrible navajazo en el cuello a su hermano en Hospital y Zanja. Nómbrase su hermano Carlos. Genaro ingresó en el Vivac.

¿TOSE? PRUEBA GRATIS ALQUITRAN Legítimo de PINO POR SARRÁ
Sólo una muestra a cada persona mediante la presentación de este anuncio, en la Droguería Sarrá, mañana.
(Valido hasta el día 26)

M.E.C.D. 2016

PARA ELLOS Y PARA ELLAS

Consultorio por la Doctora Herminia Planas

Secretos de una Parisiense — Conocete a ti misma

Aviso importante: Para todo lo relacionado con este Consultorio, diríjase al Apartado 1010. (Redacción de! DIARIO DE LA MARINA).

Estimada amiga: El recargarse de adornos, no constituye la elegancia, ni mucho menos. Los grabados presentan el caso de un vestido de chiffon o georgette pintado, completándose con grandes aretes y collares de fantasía, junto a un broche de piedras en el costado.

El conjunto es confuso y de mal gusto. Mucho más airoso resultaría simplemente la tela y un sencillo hilo de perlas ajustado al cuello, casando el color predominante del vestido.

Suya, LETICIA.

MARIS STELLA

(Por José Solana Carrion)

Madrecita del alma
¡Virgen María!
a tí que eres refugio
de pecadores
a tí vengo a decirte
la pena mía
pues eres el consuelo
de los dolores.

Quiero inclinar mi frente
sobre tu seno,
y besarte tu manos,
manos benditas,
con tu divina gracia
quiero ser bueno,
y contarte al oído
todas mis cuitas.

Si en tu misericordia
tengo un abrigo,
que tu bondad señora
nunca me deje,
¿Con quién he de quejarme
si no es contigo?
¿Con quién quieres ¡oh madre!
que yo me queje?

Las encrespadas olas
del mar brabío
mi bajel arrastraron
sin rumbo cierto,
soy náufrago infelice
del Mundo impío,
¡socórreme señora!
llévame al Puerto.

Por el mar proceloso
guíame hasta el Cielo
si el perdón me concedes
que mi alma anhela,
porque tú eres del Mundo
luz y consuelo,
Refugium pecatorum
MARIS STELLA.

Vieja prematura. — No se desconsuele, compre un jabón de huevo marca S. N. O., y lávese la cara con él. Da frescura a la piel y la pone tersa. En "Le Printemps", de Obispo y Compostela, hay una gran realización de esos jabones. Están dando la caja de cuatro pastillas grandes a 1 peso 50 centavos. Le aseguro que quedará usted muy satisfecha.

CONTRA LOS MOSQUITOS

Es una lástima que el fin de un día perfecto sea arruinado por los mosquitos.

Estos se crian en aguas estancadas y si se tiene en el jardín charcos, estanques o cualquier otra cosa donde el agua esté inmóvil, conviene cubrirlos con una capa de parafina, lo que impide que los mosquitos depositen sus huevos y se desarrollen las larvas.

El aceite de citronela (toronjil), untado en el cuello, muñecas y tobillos, evitará la picadura de los mosquitos porque aborecen el olor y los mantiene alejados mientras dura su fuerza.

Si podéis soportarlo, el mejor preservativo contra los mosquitos es frotarse con jabón, después del baño y dejar que éste se seque en la piel.

Azucena. — Su familia tiene razón. Déjelo al tiempo y si es verdad que la quiere se apresurará a terminar los estudios. Si él tiene posición y el consentimiento de los padres de él, también podría hacerla su esposa antes de terminar los estudios, pero esto no es probable ni muy conveniente. Son muy jóvenes los dos y vale más esperar.

A. Rizo.—Guanabacoa. — Encantada de saber de usted y de su fina cartica. Muchas gracias, cariñosa felicitación. También le deseo cuanto bueno pueda darle la vida.

Manuela. —Como tintura progresiva, la "Flor de Oro", es la que puedo recomendarle. Paulatinamente irá devolviendo el color natural y el brillo de la juventud a sus cabellos. Pídala en "El Encanto" y mándeles muestra de sus cabellos para igualar. Vale $2.0 el frasco.

Juanita. —No me atrevo a resolver su consulta. Le caonsejo visitar un buen mtédico, pues es un caso de tratamiento interno que se hace imposible atender desde lejos. Desde luego, que una loción astringente puede coinvenirle, pero... no se engañe y consulte a su médico.

LA MODA DE LOS CABELLOS CORTOS

En 1803 la moda era en París llevar el pelo corto. Lo mismo que hoy, cace ciento veinticuatro años los secretos de la moda eran tan fielmente seguidos en provincias como en la capital, y las provincias belgas eran entonces departamentos franceses.

Hojeando la colección antigua del "Journal de Commerce" de Gante, se encuentran sobre el asunto de los cabellos cortos algunas isinuaciones.

Así, por ejemplo, en el número del 23 de octubre de 1803 de dicho diario se publica lo siguiente:

"Algunas personas jóvenes, peladas, van todavia sin nada en la cabeza. Y a medida que el pele les crece, la mayor parte de las señoras a la moda se hacer cortar el pelo".

El mismo diario hacía constar algunas semanas antes que "las señoras elegantes que han conservado el pelo se lo levantan perpendicularmente a la china, para que en la nuca haya lo menos posible y que de lejos parezca llevar el pelo cortado."

El mismo diario el 30 de junio de 1803: "Un moño es cosa imposible de encontrar".

Sra. G. de la Cruz.— Muy agradecida a su bondadosa carta. Mucho me alegro esté tan complacida de su correspondencia y buena amistad de mi estimada amiga la señora Irene González. Le daré sus recuerdos.

Una Mamá Joven. — No se asuste por los nuevos deberes. Si puede usted adquirir la Enciclopedia del Hogar "La Mujer el Hogar Feliz". Será usted muy pronto un modelo de ama de casa; en ello se encierran todo lo que con el hogar se relaciona. Pida Contratos a la Librería Académica, Neptuno 57, entre Aguila y Galiano. teléfono A-9421.

Angustias. —La pasta dentífrica a base de yodo, que tanto he recomendado distintas veces, se llama ZIODINE, y está indicada por los mejores médicos para las encías enfermas. Las cura y vigoriza, al par que blanquea la dentadura. De venta en las principales droguerías, boticas y perfumerías de toda la República. Precio económico.

PESCADO A LA VERACRUZANA.

Cantidades: Pescado guachinango, kilo y medio; Jitomate de bola, 750 gramos; aceite francés o español, un cuarto de litro; pan, una pieza; Cebolla, una chica; ajo, un diente; puré de papa, 200 gramos; aceitunas, 25 gramos; clavos, 3; canela una raja; perejil, un ramo; chiles largos en vinagre, 4; lechuga una; vinagre una cucharada harina una cucharada; limón, uno; sal y pimienta.

Manera de hacerse. —Se limpia el pescado y se pone por 5 o 10 minutos en agua de sal y limón o vinagre al cabo de este tiempo se enjuaga y se rocía con sal y pimienta, se empaniza con harina y se frie en el aceite, cuando ya está frito se aparta y en esa misma grasa se frie la mitad del pan, se apaga con vinagre y se muele, junto con el jitomate asado, la cebolla y el perejil ya molido todo esto se frie en aceite que ya estará quemado con un diente de ajo y se sazona con sal y pimienta; en esta salsa se pone el pescado con las aceitunas y los chiles largos, se mete al horno por cinco minutos, se saca y se decora con el puré de papa y hojas de lechuga.

SEGUROS WHITNER
OBRAPIA 23.
The London Assurance Londres. Ing.
INCENDIOS Y AUTOMOVILES
ACTIVO:: $60.000.00.00.

Una nueva SERIE DE ORIGINALES CREACIONES EN SOSTENEDORES Y AJUSTADORES
Señora! / Frou Frou
Es indispensable para toda dama distinguida el uso de los modelos Frou-Frou. Sin oprimir, mantienen los senos en su justo medio, proporcionando su uso completo bienestar, debido a su corte anatómico, complementando el vestir con elegancia y esbeltez. Su duración es extrema y sus precios reducidos.
BELLEZA ESBELTEZ DISTINCION
50 MODELOS. De venta en las tiendas bien surtidas.

CRONICA CATOLICA

POR L. BLANCO

EN LA PARROQUIA DE SAN NICOLAS DE BARI SE HA CELEBRADO UNA SOLEMNE FUNCION A S. ANTONIO DE PADUA

En la Parroquia de San Nicolás de Barí, se ha celebrado la función anual en honor a San Antonio de Padua con arreglo al siguiente programa:

Misa de Comunión general. — A las 7 y media de la mañana, celebró la Misa de Comunión general, Monseñor Juan José Lobato.

Misa y Comunión fueron amenizadas por el tenor señor Juan Martínez, organista del templo.

El Banquete Eucarístico estuvo muy concurrido.

Misa solemne. — A las ocho y media, a. m., tuvo lugar la Misa solemne en la que ofició de Preste, Monseñor Juan José Lobato, asistido de los Padres Magín Ribalta y Jorge Curbelo.

Panegírico. — El Panegírico de San Antonio lo pronunció Monseñor Santiago G. Amigo, Protonotario Apostólico.

Fué muy celebrado.

La parte musical.—Orquesta y voces, bajo la dirección del maestro señor Juan Martínez, interpretaron, la Misa Pontifical de Perosi al Ofertorio el Himno "Esse Sacerdos intermun secundum". Después de la Misa, Marcha de Baunce.

Fué grandemente alabada la parte musical, así como el adorno del templo.

Asistió una numerosa concurrencia.

ERECCION CANONICA DE LA COFRADIA DE LA DOCTRINA CRISTIANA DE LA PARROQUIA DE MARIANAO

INNUMERABLES E IMPORTANTISIMOS PRIVILEGIOS E INDULGENCIAS DE QUE GOZA

El martes 17 de julio tuvo lugar la junta mensual de la Cofradía de la Doctrina Cristiana de Marianao bajo la presidencia del señor Cura Párroco, doctor Belarmino García y con la asistencia de gran número de asociados.

Dicha junta revistió una verdadera importancia porque a más de tratar importantes problemas de la catequesis, se conoció de un escrito del Excelentísimo e Ilustrísimo Sr. Arzobispo Arquidiocesano, el que en virtud del pa. 2 del canon 711 del Derecho Canónigo establecía canónicamente en la parroquia de los Quemados de Marianao la Cofradía de la Doctrina Cristiana, que desde esos momentos quedaba agregada a la primaria de Roma y comenzaba a participar de las innumerables gracias y privilegios concedidos a esta clase de instituciones.

Según tenemos entendido, es ésta la primera Cofradía de la Doctrina Cristiana en la Archidiócesis de la Habana.

Su reglamento, basado en los estatutos generales, es de los más perfectos y completos que pueda pedirse, pues para su redacción se han tenido en cuenta todas las necesidades y problemas que durante estos tres años que lleva funcionando, se han observado.

Con motivo de dicha erección y de acuerdo con el artículo 2 del capítulo XIX del nuevo Reglamento, se ha dirigo a todos los asociados de la Cofradía la siguiente Circular:

"Muy Srta. mía:

"Tengo el gusto de comunicar a usted, que por un decreto del Exmo. y Rvdo. Sr. Arzobispo Arquidiocesano, desde el día 12 de Junio de 1928, la Cofradía de la Doctrina Cristiana, de que es usted miembro y protector, ha sido erigida canónicamente y agregada por derecho propio de estas asociaciones a la Primaria de Roma, participando sus miembros de los innumerables privilegios e indulgencias que podrá usted ver en el Reglamento de la Cofradía.

Para ello se requiere que presente la solicitud que le incluyo, de cuya aprobación recibirá el aviso oportuno, debiendo presentarse en la Iglesia Parroquial, en el día que le será señalado para recibir la insignia y el diploma de agregación.

De Vd. con la mayor consideración, **Belarmino García, Pbro.** Cura Párroco de Marianao."

En la próxima Junta la directiva conocerá de las solicitudes presentadas y entonces señalará un día para que todos los nuevos cofrades acudan a recibir su diploma e insignia con toda la solemnidad debida y de acuerdo con el Ritual propio de la Cofradía.

Para ese día de la recepción solemne de cofrades, la Cofradía de la Doctrina Cristiana prepara una hermosa fiesta cuyo programa en su oportunidad publicaremos.

Los socios de la Cofradía, de acuerdo con la nueva organización, quedan divididos en las siguientes categorías:

Catequistas y Contribuyentes, teniendo que ser católico práctico para pertenecer a cualquiera de estas dos categorías.

Además se puede ser: protector al que solamente se le exige contribuir con una cuota mínima de 10 centavos.

Finalmente de Honor. Estos son nombrados por la directiva entre aquellas personas que por su posición y por su apoyo a la obra de la catequesis se hacen merecedoras a tan honroso título.

No queremos terminar estas breves líneas sin hacer un encarecido llamamiento a todos los vecinos de la Parroquia de Marianao, recomendándoles se inscriban en la Cofradía de la Doctrina Cristiana, cuya labor en estos tres años que lleva de vida tan óptimos frutos ha dado. Fresco conservamos aún el recuerdo de las primeras comuniones, de los repartos de juguetes, de los certámenes de catecismo, etc., que en ese tiempo ha realizado. Si es católico, hágase cofrade, que a cambio de lo poco que se le exige, cuántas gracias no se le conceden. Si por desgracia no lo es, asóciese también como protector, pues la obra que realiza la Cofradía educando, es de interés general, y los once centros que hoy regentea, ocasionan gastos innumerables pues son cerca de 3.000 los niños que tienen matriculados.

EN LA IGLESIA DE SAN FRANCISCO SE CELEBRO LA FIESTA MENSUAL DE LA ASOCIACION DEL VIA CRUCIS PERPETUO

En la Iglesia de San Francisco de la Habana, celebró la función mensual correspondiente al presente mes, con Misa de Comunión general, a las 7 y media a. m., que dijo el Padre Fray Arcángel Michelena, O. F. M.

La Misa y la Comunión fueron armonizadas por el R. P. Fray Leonardo Celaya, O. F. M.

A las nueve, a. m., celebró la Misa solemne el R. P. Vicente Urdapilleta, Comisario de Tierra Santa de la Orden Seráfica en Cuba, ayudado de los Padres Fray Guillermo Basterrechea, Vicario de la Comunidad Seráfica de la Habana y Fray Mariano Andoin, Director de la Revista San Antonio.

Pronunció la homilía del Evangelio de la Dominica, el R. P. Fray Santos Ruíz.

A las siete y media de la noche, la fiesta mensual consistió en exposición, estación, Corona Seráfica, piadoso ejercicio, cánticos por el Coro de la Comunidad Seráfica, que a su cargo tuvo la parte musical de esta fiesta, plática, reserva y vía-Crucis.

A estos cultos asistió una numerosa concurrencia.

DIA 25 DE JULIO

Este mes está consagrado a la Preciosísima Sangre de Nuestro Señor Jesucristo.

Santiago el Mayor, apóstol y mártir; Santos Teodomiro y Cucufate, mártires; Santa Valentina, virgen y mártir.

San Teodomiro, mártir. Fué natural de un pueblo antiguo entre Córdoba y Sevilla, de donde le sacó el amor a las letras y más el de la virtud en que tanto florecían por aquel tiempo los monasterios de Córdoba. Lastimado Teodomiro del sumo abatimiento y desprecio con que en tiempo de Abderramán trataban los moros a nuestra santa religión, inspirado del cielo se presentó al juez y le reprendió por la cruel tiranía con que derramaba tanta sangre cristiana.

Disponían las leyes de los moros que fuese decapitado el fiel que se atreviese a confesar públicamente su ley, y a declarar contra su profeta Mahoma. En su consecuencia al punto mandó al juez que degollasen a Teodomiro como a los demás en la plaza del palacio. Fué esto tal día como hoy en el año 851. Dejaron el venerable cadáver en el lugar del suplicio y, recogido por los cristianos, le dieron sepultura en la Iglesia de San Zoilo.

CULTO CATOLICO PARA HOY

En la Parroquia del Santo Cristo, el Novenario de los miércoles en honor a Santa Rita.

Por la mañana, a las 8. Por la tarde, a las 5½. Por la noche, a las 8½.

En el templo del Corazón de Jesús, a las 8 a. m., solemne Novenario en honor a San Ignacio de Loyola.

El R. P. Francisco Javier Ascencio, S. J., predicará sobre el siguiente tema:

"¿LA SANCION DEL PECADOR?"

Corresponde este día del Novenario a la Archicofradía de la Pía Unión de San José. Sus celadores y cofrades, deben asistir con el distintivo de la Cofradía y recibir la Sagrada Comunión.

En la Capilla de la Casa de Salud del Centro Gallego, solemne función al Apóstol Santiago, Patrono de España, con orquesta y voces y sermón por el R. P. Irineo Rodríguez, C. M.

En Monserrate, solemne Misa al Apóstol Santiago, ofrenda del organista de este templo, Señor Jaime Ponsoda.

En la Parroquia de Casa Blanca, solemne Novenario, a su Patrona Nuestra Señora del Carmen.

En todos los templos, se hace conmemoración del Apóstol Santiago el Mayor, cuya festividad hoy celebra Nuestra Santa Madre la Iglesia.

CULTO CATOLICO PARA MAÑANA

En el templo de Reina, a las 8 a. m., el piadoso ejercicio de la Novena a San Ignacio de Loyola, seguido de Comunión general. Misa armonizada, plática por el R. P. Francisco Javier Asencio, S. J., quien desarrollará el siguiente tema:

"¿EL REINO DE JESUCRISTO?"

En este día debe rendir homenaje a San Ignacio de Loyola, la Archicofradía del Purísimo Corazón de María, para la Conversión de los pecadores. Sus Celadores y Cofrades deben concurrir con la medalla de la Cofradía y recibir la Sagrada Comunión.

Esperamos, pues, la asistencia de los cofrades del Purísimo Corazón de María, siempre tan celosos de la gloria de Dios y de la eterna salvación de las almas.

En las Reparadoras y Misioneros del Espíritu-Santo, los piadosos ejercicios de los "Quince Jueves".

En la Parroquia de Nuestra Señora del Carmen, en Casa Blanca, solemne Novenario en honor a la Excelsa Patrona, la Virgen del Carmen.

En la Parroquia de San Nicolás de Barí solemne función al Santísimo Sacramento por la Cofradía de los Jueves Eucarísticos.

En las Reparadoras, adoración al Santísimo Sacramento de 7 de la noche a 11 de la misma, por la Asociación Eucarística Popular, la cual invita al común de los fieles.

En los Misioneros del Espíritu-Santo, adoración al Santísimo Sacramento, de 9 de la noche a 10 de la misma, para solamente hombres.

En el templo del Santo Cristo, solemne función al Santísimo Sacramento por el Jubileo Circular.

En los templos parroquiales, Misa de renovación de la Santa Eucaristía.

En la Parroquia de Jesús del Monte, solemne Misa con plática en honor a Santa Ana, por su Congregación.

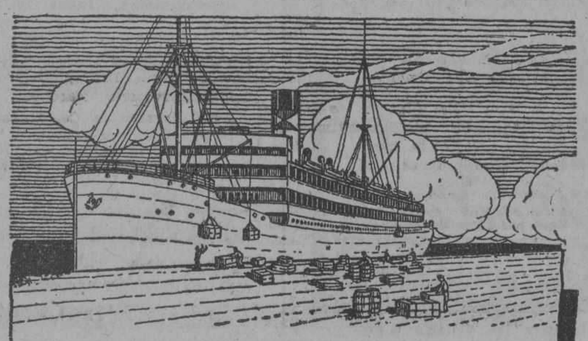

El Servicio Regular de la Gran Flota Blanca

no solo cubre ampliamente la demanda que existe para el intercambio de mercancías entre los paises de las Américas, sino que garantiza, por su estrecha y continua vigilancia, una satisfacción absoluta, al eliminar reclamaciones por pérdidas o robos.

Y Para Pasajes

Con verdadero placer le daremos la información que desee si está planeando su próximo viaje.

GREAT WHITE FLEET SERVES THE AMERICAS

Servicio Semanal

regular entre Boston, New York, San Francisco y Habana, Santiago de Cuba e importantes puertos de Centro América. New Orleans - dos veces por semana

Le invitamos a pedir más detalles

United Fruit Company
"La Gran Flota Blanca"
Pasajes: Paseo de Martí 110-A
Telf. M-8268
Fletes: Muelles de Santa Clara
Telf. M-6978

CONGREGACION DE STA. ANA DE LA PARROQUIA DE JESUS DEL MONTE

Programa del Tríduo y Fiesta Anual

Tríduo: 25 de Julio.

A las 8 y media, Misa cantada y plática por el P. Director de la Congregación de Santa Ana.

Terminada la Misa, se rezarán los ejercicios propios del Tríduo.

Día 26: Fiesta Patronal.

A las 8, Misa de Comunión.

A las 9, Misa Solemne.

Se ejecutará a toda orquesta la gran Misa del compositor Haller, tomando parte en ella notables cantantes y profesorest.

Oficiará el P. Director, Monseñor Manuel Menéndez. Ocupará la Sagrada Cátedra Mons. Santiago G. Amigó.

En el ofertorio el "Monstra te esse matrem de Aldega". Después de la elevación el Himno Eucarístico de Sagastizábal.

A la terminación himno y despedida a Nuestra Señora Santa Ana.

A LOS BIENHECHORES DEL COLEGIO ASILO DE SAN VICENTE DE PAUL Y AL PUBLICO EN GENERAL

UNA CARTA QUE ACLARA Y PRECISA PUNTOS EN RELACION CON PAPELETAS DE RIFA

Al regresar en el día de ayer a esta capital después de una breve estancia en la "Isla de Pinos" por falta de salud, hube de enterarme que algunos de ustedes habrán sido sorprendidos en su buena fé por elementos maleantes, quienes invocando el nombre de este Colegio-Asilo, vendieron una serie de entradas al precio de $2.00, para cierta función teatral en uno de nuestros principales coliseos, cuyo importe decían sería destinado a esta benéfica Institución, careciendo dichas entradas (como es costumbre y bien saben los muchos y buenos bienhechores de esta Casa) de la firma de la que suscribe, la contraseña especial y el sello de este Colegio-Asilo.

Lamentando lo ocurrido, quiero por este medio poner en conocimiento de ustedes que no será válida ninguna papeleta de rifa, entrada o carta que no lleve mi firma, contraseña y sello de este Colegio-Asilo. De este modo ni ustedes volverán a ser víctima de su caridad hacia estas mis huerfanitas, ni éstas se verán perjudicadas.

Quedo de Uds. affma. y S. S.,

Sor Petra Vega.

Superiora del Colegio-Asilo "San Vicente de Paul"

LA FEDERACION MARIANA DE LA ANUNCIATA CELEBRARA JUNTA EL DIA 27

El día 27 del actual, cuarto Viernes de mes, celebra la junta mensual reglamentaria, a las 8 y media de la noche, en la Residencia de la Compañía de Jesús de la Habana, el Consejo Directivo de la Federación Mariana de la Anunciata.

Se encarece la asistencia.

FELICIDADES

Hoy, festividad de Santiago Apóstol, celebran su fiesta onomástica Monseñor Dr. Santiago G. Amigo Protonotario Apostólico y Canónigo Maestroescuela de la Santa Metropolitana Iglesia Catedral de la Habana; Monseñor Dr. Santiago Sainz de la Mora, Canónigo de la Catedral y Notario del Arzobispado.

Rvdo. P. Jaime Alonet, Vice Rector de las Escuelas Pías de Guanabacoa; Jaime Carceller, del propio Colegio; señor Jaime Ponsoda, organista de la Parroquia de Monserrate; Santiago Erviti, organista del Colegio de Belén.

A todos, mil felicidades.

TONICO FEMENINO
Irregularidades
Cambio de Edad
Várices.
Hemorroides
APHLOÏNE
TROUETTE-PERRET
15, Rue des Immeubles-Industriels, PARIS

ENGORDE=SEGURO
NO PIERDA TIEMPO PROBANDO
=40 AÑOS DE ÉXITO=
NO CANSE SU ESTÓMAGO COMIENDO DEMASIADO
La PEPTONA se aprovecha (asimila) TODA sin que el Estómago trabaje.
NUTRE directamente al organismo.
NUTRE descansando su Hígado.
VINO PEPTONA BARNET
FERRO FOSFATADO
SABROSO=
=AROMÁTICO=
=SUPER NUTRIFICADOR
Tres Copitas al día engordan mucho más que 100 gramos de la mejor carne, porque además de contener todos los principios nutritivos de la Carne fresca, está ya digerida y el cuerpo la asimila sin desperdicio.
RECHACE LAS IMITACIONES. - EXIJA BARNET
Fabricado por: Droguería SARRÁ. La Mayor.
81 EDIFICIOS. 600 EMPLEADOS

RUBINAT LLORACH
LA MEJOR AGUA MINERAL NATURAL PURGANTE
SE VENDE EN MEDIAS BOTELLAS EN TODAS LAS FARMACIAS DE LA ISLA DE CUBA

Medias de Seda Garantizadas

Van Raalte (de seda hasta la banda)	$1.65
Fermosa (Marca Especial)	1.65
Hole Proof (con talón de pico)	2.00
Sutrite (clase sobre lo doble)	2.40

DE TODAS HAY TODOS COLORES
ALMACENES BANGO GUTIERREZ Compostela 109 esq. a Muralla A-3372

AVISO

Por un error, aparecen los números de nuestros teléfonos en la Guía, uno en tipo ilegible y el otro equivocado.

Por este medio avisamos al público que nuestros números son:

A-2828 y M-7117

Remington Typewriter Company of Cuba
Pdte. Zayas (O'Reilly) 31. Habana

DURANTE LA ESTACION CALUROSA cuando usted, se fatiga fácilmente y le falta energía, se siente abatido, nervioso, irritable y debilitado, tome una cucharadita de SALVITAE en un vaso de agua.
REFRESCA, VIGORIZA, LIMPIA Y PURIFICA.
Salvitae
Estimula el HÍGADO, y los RIÑONES entona la DIGESTIÓN, limpia y purifica el CONDUCTO INTESTINAL, elimina el ÁCIDO ÚRICO, evita la POSTRACIÓN y la LANGUIDEZ.

ESTREÑIMIENTO
El Mejor Remedio
El Más Cómodo
El Más Económico
VERDADEROS GRANOS DE SALUD del Dr FRANCK
DE VENTA EN TODAS FARMACIAS
A. TRONCIN & J. HUMBERT, 59, Rue Nollet, PARIS

LOS HURACANES EN LAS ANTILLAS

Por el P. Simón SARASOLA, S. J.

Segunda edición, adicionada con el Apéndice sobre la Historia de los Huracanes que han atravesado la Isla de Cuba desde el año 1865 hasta el 1926, y la Génesis y Evolución del terrible Ciclón de 20 de Octubre de 1926

Por el P. M. GUTIERREZ LANZA, S. J.

Prólogo del eminente Meteorologista, director del Observatorio Nacional,

Dr. JOSE CARLOS MILLAS

Esta obra, la más completa de cuantas se han editado en español, representa la experiencia de 20 años en los Observatorios de la Habana y Cienfuegos. Basada en la experiencia del sabio y genial P. Benito Viñas, contiene numerosos datos aportados por el autor en sus investigaciones y que contribuyen de modo eficaz a resolver el problema de la predicción del tiempo, para seguridad de marinos y navegantes y del público en general.

El P. Sarasola, con la maestría que le es peculiar, presenta el tema con sencillez y claridad, por lo que su libro es de utilidad, no solo para los estudiantes y aficionados a la Meteorología, sino para el público en general, que hallará la narración interesante y vallosa en extremo. Esta edición ha sido impresa en magnífico papel cuché y está ilustrada con fotografías y gráficos. El Apéndise del P. Gutiérrez Lanza referente al último ciclón que azotó la Habana en 1926, escrito para ser comprendido por todo el mundo, es sencillamente notable.

Precio del ejemplar en cuarto mayor, a la rústica, $4.00.

OTRAS NOVEDADES

ESSELBORN (C.) — TRATADO GENERAL DE CONSTRUCCION. Esta obra monumental, que será lo más extenso, completo y moderno que se conoce, se publicará por series que contendrán materias completas, redactadas por los Ingenieros capacitados. Hay publicados los dos tomos que detallamos a continuación: OBRAS PUBLICAS, I. Topografía, Movimiento de tierras, Muros de sostenimiento y revestimiento, muelles y presas, cimentaciones, carreteras, ferrocarriles, túneles, etc. Edición ilustrada.

CONSTRUCCION DE EDIFICIOS, I. Fundaciones, Obras de fábrica, Construcciones de madera, Construcciones metálicas de hormigón armado, etc. Ed. ilustrada. Barcelona, 1928. Precio de cada tomo en cuarto mayor, tela. 13.00

HUTTE. MANUAL DEL INGENIERO, III. Contiene: Topografía, estática, fundaciones, hormigón armado, construcción de edificios, ventilación y calefacción, edificios industriales, construcciones hidráulicas, saltos de agua, embalses, caminos, urbanización, ferrocarriles, etc. Barcelona, 1928. 1 tomo en cuarto, encuadernado en piel. 7.50

BERGLING (J. M.)—ORNAMENTAL DESIGNE AND ILLUSTRATIONS. — Estudios de figura humana y vida de las plantas y de los animales. Numerosos modelos para grabadores, dibujantes y amantes del arte. Chicago. 1 tomo en cuarto, encuadernado en tela 3.50

BERLING (J. M.) — ALPHABETS AND LETTERING. Contiene cientos de modelos distintos de toda clase de letras para todos los usos y en todos los estilos. Es un libro de gran utilidad para grabadores, pintores, litógrafos, cartógrafos, etc. Chicago. 1 tomo en cuarto, tela. 3.50

RIBERA Y TARRAGO (JULIAN). — DISERTACIONES Y OPUSCULOS. Literatura, Historia de la música. Historia árabe y otros temas. Madrid, 1928. 2 tomos en 4o., encuadernado en pasta española. 9.00

ALAS, (L.) DE BUEN (D.) Y RAMOS (E.)—DE LA PRESCRIPCION EXTINTIVA. Publicación de la Junta para ampliación de estudios. Madrid. 1 tomo en cuarto, encuadernado en pasta 3.50

GRABADOS Y LITOGRAFIAS DE GOYA. — Una hermosa edición en gran tamaño, que contiene los grabados del inmortal GOYA y muy especialmente los de las corridas de toros y algunos otros poco conocidos. Madrid. 1 gran tomo encuadernado 6.00

TEJIDOS ARTISTICOS. Colección de obras maestras del arte textil, desde la antigüedad hasta principios del siglo XIX. Hermosísima edición que contiene introducción del doctor ERNEST FLEMMING y 320 hermosas láminas. Barcelona. 1 gran tomo en folio, encuadernado en tela. 20.00

LA MODERNA POESIA
Obispo 135. Apartado 605. Teléfonos A-1171, 1172 y 1173. Habana.
CERVANTES
Galiano 62. Apartado 1115. Teléfono A-4958. — Habana

M.E.C.D. 2016

Telfs. A-3716 y A-2803

Liquidación-Popular

Trajes de Baño

para señoras y caballeros, ofrecemos una extensa y variada colección de los estilos de más alta novedad, a precios de LIQUIDACION. No queremos que nos quede ninguno para la próxima temporada y por eso los hemos marcado a los precios siguientes, que son la MITAD de su valor.

TRUSAS, 90 centavos.
TRAJES de pura lana, en prusia, negro, verde y punzó, para señora, a $3.50.
TRAJES para caballero, pantalón negro y camiseta y cinturón blancos, a $2.60.
ABANICOS japoneses, con doble paisaje, predominando las rosas y claveles tan en boga, gran variedad de estilos a precio de LIQUIDACION.
TRAJE de baño, para señora, en color verde y prusia, a $1.35.
TRAJES en prusia y negro, para caballeros, a $1.25.
GORRAS de goma, con adornos muy originales, a 20, 30, 40 y 50 centavos.
SOMBRILLAS japonesas para niñas, a 30 y 60 centavos.
SOMBRILLAS japonesas de estilos y colores de alta novedad y originalidad para señoras, a 70, 90, $1.00 y $1.25 una.

CUALQUIER otro artículo que necesite—si es del ramo de tejidos, sedería, confecciones o perfumería—venga a buscarlo a estos alma-cenes, por la MITAD de su valor!

LOS UNIONISTAS SE REUNIRAN HOY EN EL GOBIERNO

El gobernador provincial ha recibido la 5a. denuncia contra la directiva de España Integral

Continuan las denuncias contra el Presidente de la "España Integral".—Ayer se ha presentado la quinta denuncia en contra del Presidente de la "España Integral", señor Ramón Canoura, está firmada por José R. Fernández, el cual expone al Gobernador señor Antonio Ruiz, que ha venido abonando mensualmente su cuota social, que no ha cometido falta alguna, y que ha sido expulsado de la sociedad habiéndole sorprendido la comunicación que le dirigiera Canoura.

El señor Fernández, recurre en uso de un perfecto derecho para que se proceda a investigar los hechos que pugnan con la ley.

Se reunen los Ejecutivos Liberales de la Provincia.—Ayer recibió el Gobernador señor Antonio Ruiz, un despacho telegráfico del Alcalde de Santiago de las Vegas, Com. Ignacio Castro, en el cual le da cuenta de que en la noche anterior se reunió el Ejecutivo Liberal y proclamó la candidatura del Honorable Presidente de la República, General Gerardo Machado, para un segundo período presidencial, y que dentro de breves días los demás partidos se reunirán. En igual sentido el Alcalde de Aguacate señor José Manuel Acosta informa al Gobernador que, en la reunión habida en la noche del día 23 del actual se constituyó en el mencionado termino el Comité Reeleccionista, asistiendo al acto el Jefe de los Liberales y secretario del Consejo Provincial señor Severiano Pulido.

Se reunió la Juventud Liberal.—El señor Manuel Montoto García, Presidente de la Juventud Liberal de Santiago de las Vegas, informó ayer al Gobernador que en el Término la Juventud Liberal ha intensificado la Campaña por la Reelección del Gral. Machado y el doctor Viriato Gutiérrez, para el cargo de senador por esta Provincia.

Los Unionistas se reunen.—El doctor Ricardo F. Alemany, secretario general de la Guardia Unionista, ha citado a los miembros del Comité Ejecutivo de esta Agrupación para la asamblea que se celebrará hoy miércoles a las 3 de la tarde en el "Palacio de Balboa" figurando en la orden del día, la proclamación de la Reelección, del General Gerardo Machado.

Se reunió el Comité de la Playa de Marianao.—El Presidente y Secretario del Comité de la Playa de Marianao, señores Manuel Gil, y José Crespo, informaron al Gobernador que en la noche del lunes se reunió el ejecutivo, y fué proclamada la candidatura del Gral. Machado para un segundo periodo Presidencial.

Certificados de Ciudadanía.—Ayer el asesor de la policía Provincial señor Pablo Figueredo, ha informado favorablemente los certificados de buena conducta solicitados por los ciudadanos españoles; Luis Graña Yañez; Cristobal Fuentes López, Hipólito Alvarez; Oscar Segundo Casanova; José Acosta Lizundi; Antonio Martónez Alvarez; Perfecto Sainz González; Manuel Magan y Porto; y Eugenio Cabeiro Bouza; el asiático Francisco Cuang, y el italiano Vicengo Mannello Cabrensses.

Las Requisitorias de hoy.—En el día de ayer recibieron en el negociado de Orden Públiço, y fueron repatidas a los Agentes Especiales de la Policía Gubernativa las requisitorias siguientes: del juez de instrucción de la sección segunda contra, Fernando Diaz Rodríguez, por estafa; del Juez correccional de Marianao, contra Luis Eylletti, por estafa; del correccional de la sección segunda contra Lazaro Rodríguez estafa; y Enrique Fernández (a) "El Chino" del correccional de la sección primera contra R. Evans, por huto; y de la sala tercera de lo criminal de la audiencia de la Habana contra Pedro Pablo Monzón, por el delito de rapto.

EL GRIPPOL
ES DE GRAN EXITO EN EL TRATAMIENTO DE LA GRIPPE, TOS, CATARROS, BRONQUITIS, TUBERCULOSIS PULMONAR, LARINGITIS Y TODOS LOS DESORDENES DEL APARATO RESPIRATORIO.
DOSIS: ADULTOS: 4 CUCHARADAS AL DIA.
PARA NIÑOS: CONSULTESE EL FOLLETO DEL FRASCO.
LABORATORIOS DEL DR. A. C. BOSQUE
TEJADILLO 36

VENTA-PROPAGANDA

¡FIJENSE QUE PRECIOS!

Pantalones de Jersey de seda Bloomer, a $1.23 uno.
Juegos de Jersey de seda, camisón y pantalón, a $1.96.
Pantalón de Jersey de seda de superior calidad, a $1.98.
Fajas de Cutí y Elástico, valen el doble, a 99 cts. una.
Ajustadores de Olán rosa, a 33 centavos.
Calcetines de hilo para hombre, a 40 centavos par.
Pañuelos de fantasía, para hombres, a $1.15 media docena.

La Epoca — NEPTUNO Y S. NICOLAS — TELEF. A-4244

EL MASAGE DIARIO CON FORHANS

MANTIENE SALUDABLE A LAS ENCIAS Y VIGOROSOS A LOS DIENTES

Párese ante su espejo. Con el índice oprima la encía inferior y aumente la presión gradualmente. Entonces retire rápidamente el dedo. Su forma queda dibujada en la encía. Gradualmente la sangre vuelve y la encía se siente vigorizada.

Esto es lo que acontece cuando las encías son masageadas con Forhans mañana y noche. Las Encías se mantienen jóvenes, vigorosas y como resultado los dientes están vivos y sanos, siempre que se sometan a la inspección dental a intervalos regulares.

Por qué debe dársele ejercicio a las encías.

Las encías descuidadas se separan de los dientes, se ablandan y pronto son buen criadero para enfermedades malignas, como Piorrea, Gingivitis, Boca de trinchera, enemigos de la buena salud. Y como le dirá su dentista, hay que mantener a las encías robustas y libres de enfermedad, cepillándolas y dándoles masage.

Lo primero por la mañana y lo último por la noche, dele masage a sus encías con Forhans para las Encías. Simplemente coja Forhans con el índice y el pulgar. Fróntese las encías, superiores e inferiores, dentro y fuera y el cielo de la boca hasta que sienta usted la sensación estimulante que proviene de una circulación avivada. Las instrucciones las hallará en el folleto que acompaña a cada tubo.

No sea uno de los desgraciados, cuatro de cada cinco.

Proteja su salud contra el enemigo que ataca a 4 de cada 5 después de los cuarenta y miles más jóvenes, la Piorrea. Use Forhans como masage y dentífrico. Limpia los dientes y les devuelve su blancura natural. Los proteje contra los ácidos que los pican.

Y además ayuda a endurecer las encías y mantenerlas jóvenes y sanas. Este dentífrico, fórmula de R. J. Forhan, D. C. D., está compuesto con el astringente de Forhans usado por los dentistas en el tratamiento de la Piorrea.

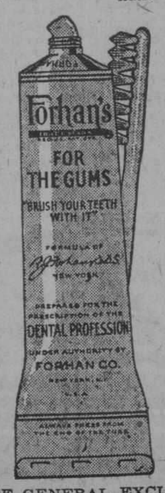

No espera las señales de mal tiempo, a que las encías sangren y se separen de los dientes y éstos se aflojen. Empiece hoy a usar Forhans para las Encías hoy mismo. En todas las farmacias...

Fórmula de R. J. Forhan, D. C. D. Forhan Company New York

AGENTE GENERAL EXCLUSIVO:
ALBERTO PERALTA
SAN JUAN DE DIOS, 1.—HABANA. CUBA.
Apartado No. 2349. Teléfono A-9136.

Forhans para las encías

SUS DIENTES NO PUEDEN SER MAS SANOS QUE SUS ENCIAS

HABANERAS

Viene de la página CINCO

DE DIAS

DOS CRISTINAS

Cuadro inspirador.
De infinita ternura.
Aparece a la cabeza de estas líneas engalanando la página.

Es la señora Cristina Martinez de Crespo con su hija, la encautadora Cuca, de trece años de edad.
Celebraron ayer su santo.
Un dia feliz.

SAN JAIME

Otra festividad hoy.
San Jaime.
Saludaré afectuosamente en sus dias al admirable y admirado artista Jaime Valls.
Inimitable su lápiz en esas figuras femeninas que vemos frecuentemente en ilustraciones de propagandas diversas.
Su estudio es famoso.
Gran centro de artistas.
Algunos más entre los que celebran su santo en este dia.
El maestro Jaime Ponsoda.
El señor Jaime Calcerán.
El joven Jaime Agulló.
Y un ausente, antiguo compañero en la crónica, Jaime Roura del Castillo, quien actualmente figura en comisión como canciller agregado a la Legación de Cuba en Centro América con residencia en Guatemala.
¡Felicidades!

DESDE CAMAGUEY

Dolorosa nueva.
Recibida de Camagüey.
Es la del fallecimiento de una respetable dama, Rosario Abreu de Fonts, madre amantísima del distinguido joven Ernesto Fonts y Abreu.
Llegó ayer la noticia y por la noche, en el Central, salió para aquella ciudad el atribulado hijo con su gentil esposa Arsenia Bernal de Fonts.
Triste viaje.
Bajo pesar tan hondo.

LA BODA DEL SABADO

En la Iglesia de Reina.
Una boda el sábado.
Son los novios la bella señorita Margot Garcia Spring y el correcto joven Miguel Angel Martinez Santaella.
Al jardin Milagros, tan en boga, ha sido encomendado el adorno del templo.
Hará también el ramo.
De nueva creación.

ALVAREZ DE CAÑAS

En la ciudad.
Cambio de residencia.
Pablo Alvarez de Cañas, el popular cronista de El País, acaba de trasladarse con sus queridos padres a los altos de la casa de San Rafael 263 esquina a Infanta.
Invariable su teléfono.
U-3373.

RETOUR

Viaje de boda.
Rendido felizmente.
Desde la anterior semana se encuentran de nuevo entre nosotros los jóvenes y simpáticos esposos Gustavo Hevia y Raquél Sánchez Montoulieu.
Fueron a Miami.
Y después a Nueva York.
Instalados están en su dulce nidito de la calle 27 entre B y C.
Linda casa, en cuyo decorado dió muestras de su exquisito gusto Clarita Porset.
No reciben por ahora debido al luto que guarda de la señora María Josefa la Guardia viuda de Reyes Gavilán el joven Gustavo Hevia.
Sépanlo sus amistades.

GLEE CLUB

Fiesta de los miércoles.
Semana tras semana.
Es la del Glee Club en los salones del Tennis durante las últimas horas de la tarde de hoy.
Bonito el programa.
Muy variado.
Números de canto por las señoritas Lala Muntal y Consuelito Miró acompañadas al piano, respectivamente, de las señoritas María Luisa Arellano y Natalia Torroella.
Esta última, distinguida profesora del Conservatorio Nacional, tocará danzas diversas de Cervantes.
Deleitará al auditorio con recitaciones poéticas Gustavo Sánchez Galarraga.
Para colmo de atractivos ejecutará lo mejor de su repertorio el Son del Club.
Antes habrá mah-jong.
Y parties de bridge.

Continúa en la pagina NUEVE

Presillas para Corbata

Entre la gran variedad de artículos que podemos ofrecerle, propios para obsequiar a un caballero, merece especial mención nuestro magnífico surtido de presillas para corbata. Presentamos más de 100 distintos modelos y cualquiera de ellos merecerá la preferencia de la persona más exigente. De oro, oro y platino, lisas, grabadas, cinceladas, con adornos de esmalte, brillantes, diamantes, zafiros, amatistas, ópalos, etc.

La Casa de la Quintana — LA CASA DE LOS REGALOS

PARA SUS ANUNCIOS
INFORMESE CON
HIGINIO GARCIA Y GARCIA
DOMINGUEZ, 7 CERRO. TELEFONO: A-3176

✝

E. P. D.

LA SEÑORA

SOFIA VERDES Y HERRERA VIUDA DE NUÑEZ

HA FALLECIDO

DESPUES DE RECIBIR LOS SANTOS SACRAMENTOS

Y dispuesto su entierro para las cinco de la tarde del día de hoy, los que suscriben hijos e hijo político, en su nombre y en el de los demás familiares, ruegan a las personas de su amistad concurran a la capilla de la quinta La Purísima Concepción, del Centro de Dependientes, calle Diez de Octubre número 100, para acompañar el cadáver al Cementerio de Colón.

La Habana, julio 25 de 1928.

Rosa, Herminia y Luis Alberto Núñez y Verdés; Oscar J. Muxó.

LA CASA GRANDE
FUNDADA EN 1887 - GALIANO Y SAN RAFAEL — CENTRAL PRIVADA M-9980 AL M-9989

S — Realce la elegancia de su vestido confeccionándolo con nuestras magníficas sedas TAN BONITAS Y TAN BARATAS

E — Velo de seda en 50 preciosos tonos, rebajado de de $1.50 a 1.25

Velo celanés estampado en 200 dibujos de alta novedad, rebajado de $1.75 a 1.35

D — Chifton Estampado en bonitos colores, y dibujos de mucho gusto, rebajados de $4.75 y $3.50 a $2.75

A — Georgette en color entero 80 distintos tonos, rebajado de $1.75 a $1.40

Flat crepé propio para vestidos de calle y ropa interior. De calidad extra. Rebajado de $2.25 a $1.85

S — Georgette y Chifton Estampado franceses, de muy buena calidad en diseños muy originales, rebajados de $3.25 a $2.00

Hoy SANTIAGO APOSTOL

El regalo de La Casa Grande por su originalidad siempre SATISFACE MAS Y CUESTA MENOS

Mañana SANTA ANA

Por el mismo artículo La Casa Grande le cobra menos

DIVERSOS SUCESOS DE POLICIA OCURRIDOS AYER

Un choque.— En 10 de Octubre y M. de la Cruz, chocó el tranvía 624 de Jesús del Monte Malecón, que guiaba el motorista Juan del Portal vecino de Omoa 81 con el omnibus 1 de orden de La Especial que conducía Emilio Izquierdo Alonso, sufriendo ambos vehículos averías de escasa importancia.

Un arrollado.— El menor Carlos Suárez Valdés, vendedor de periódicos y vecino de 10 de Octubre número 178 fué asistido en el centro de socorros de Jesús del Monte de varias contusiones de pronóstico menos grave, las que sufrió al ser arrollado en 10 de Octubre y Marina por el auto 38876, que conducía Severino Gago Fories, vecino de Dragones 39.

Maltrato de obras.— En el centro de socorros fué asistido de hiperhemia traumática sobre la mejilla derecha Alfredo Gómez Gómez, vecino de Aguirre 108 la que le causó frente a su domicilio al maltratarle de obra un individuo al que no conoce y con el cual sostuvo una discusión.

Escándalo.— El vigilante 256 detuvo a Carlos Ferrer Banderas, vecino de Figueras 5 al que sorprendió formando un gran escándalo en Figuras y Aranguren.

Faltas a la policía.— El vigilante 165 condujo a la estación a Miguel López Rodriguez, vecino de Versalles núm. 1, por haberle faltado al respeto cuando le amonestó en el Mercado Unico por estar infringiendo las ordenanzas municipales.

Escándalo por embriaguez.— El vigilante 690 detuvo a Miguel Miranda Valdés, vecino de Luzuriaga 125 porque en completo estado de embriaguez alcohólica, promovió un fuerte escándalo en el interior del Mercado Unico.

Banco de rifas descubierto.— Los vigilantes 1016 y 1376, previo mandamiento judicial efectuaron un registro en la casa Vigía 25 domicilio de Juan Moreno Miranda ocupando un billete de cinco dollars con aputaciones de terminales para la bola.

Estafa.— El asiático Juan Leyim, dueño y vecino de la bodega sita en M. Gómez 274, denunció que un individuo al que solo conoce por Rodriguez, se presentó en la misma acompañado de dos más, a los que no conoce, y le pidieron mercancías por valor de $24 y montando en un auto, se dieron a la fuga seguidamente con las referidas mercancías.

Escándalo por embriaguez y daño. El vigilante 1913 arrestó a Luis Sánchez, vecino del Hospital Calixto García por encontrarlo en completo estado de embriaguez alcohólica formando un gran escándalo en la bodega sita en G. y 25 siendo acusado además por el dueño de la referida bodega Ismael Pérez Castro, de haberle roto una vidriera y una pesa, todo lo que aprecia en $40. Fué remitido al Vivac.

"FLUIDO DE ORO"

DE J. LESQUENDIEU, DE PARIS

Loción que da al pelo un color rubio y castaño precioso, no destruyendo la cabellera, son los tonos más deseados por las mujeres de las grandes ciudades, usado por todos los peluqueros Parisienes su fama es mundial.

DE VENTA EN TODAS PARTES

Representante y Depositario para Cuba: Ramos Leroy. 17 y E, Vedado
TELEFONO F-6110

M.E.C.D. 2016

HOY · RIALTO · HOY

5¼ - 9½ ESTRENO EN CUBA 5¼ - 9½

Cía Cinematografica presenta

UN MILLON POR EL AMOR

"A MILLION FOR LOVE"

Un romance sentimental y gracioso que le hará reir y gozar.

VIERNES 27 Reaparición de los TROVADORES TAMAULIPECOS

Viernes 27 ESTRENO EN CUBA PEPILLITOS Y PEPILLITAS Cinta ULTRAMODERNA

PRONTO Edelberto de CARRERA presenta a MARIA JACOBINI en PRONTO

BODAS SANGRIENTAS

La mas grande producción del año.

TEATRO

El Beneficio de la Asociación de la Prensa

Espléndida ha de resultar, sin duda alguna, la gran función organizada a beneficio de la Asociación de la Prensa, que se celebrará pasado mañana, viernes, 27, a las 5 de la tarde.

Las leaders de las familias aristocráticas han enviado a la mejor sociedad habanera todas las localidades.

Basta leer el programa para convencerse de que en el Teatro Nacional no se cabrá.

He aquí el programa:

Primera parte:

1.—Oberon. Overtura. Weber. Por la Orquesta Sinfónica, dirigida por el maestro Gonzalo Roig.

2.—Recitaciones. Señorita Emma Piñeiro.

3.—(a) Romanza de Madame Butterfly; (b) El quitrín, J. Anckermann; (c) No quiero acordarme, E. Lecuona; (d) Me gustas, G. Roig. Por la señora María Fantoli.

4.—"Las cosas de Gómez", juguete cómico, de P. Muñoz Seca, con el siguiente reparto: Lolín, señora María Arcos; Purita, señora Blanca Segurola; Doña Casta, señora Rosa Blanch; Don Juan, señor Alejandro Garrido; Don Indalecio, señor Nicolás Perchicot; Don Ramón, señor Francisco Jambrina. (Compañía del Teatro Principal de la Comedia).

5.—Bailes y Catos españoles, por Amparito Medina (bailarina) y Medina Celli, (canzonetista). Del Teatro Actualidades. (a) Vals Medina, baile; (b) Juventud que te vas, canción; (c) La Muiñeira, baile; (d) Justicia baturra, canción; (e) Fandanguillo, baile.

Segunda parte:

1.—Marcha Eslava, Tschaikowsky. Por la Orquesta Sinfónica.

2.—Cualquier cosa. Señor Modestín Morales.

3. (a) Monólogo de Andrea Chenier. Sr. Alberto Márquez; (b) Por qué, G. Roig; (c) No puedo arrancarte, dúo. E. Grenet. Por la señora María Fantoli y el señor Alberto Márquez.

4.—El Pepillismo y las Pepillitas, por G. Robreño, S. Acebal y A. Otero, del Teatro Alhambra.

5.—Canciones cubanas, por la señorita Caridad Suárez.

6.—Cantos y bailes, por Carmita Ortiz y Julio Richard, del Teatro Prado. (a) Fox. (b) Tango argentino; (c) Cosas de Cuba.

EL HOMENAJE A MOISES SIMONS

Se le rendirá, en el Teatro Regina, el próximo sábado—día 28—un cálido homenaje al maestro Simons, que tiene probada competencia como director de orquesta, y que es un inspirado compositor cubano.

La obra elegida para el acto se titula "El Diamante Verde", producción de los autores de "Las Musas Latinas", con música de Moisés Simons. No ha sido nunca representada en la Habana. De modo que se trata de un estreno.

La reputación de los libretistas y del maestro Simons y el conjunto de artistas que nos comunica nuestro compañero estimadísimo Roger de Lauria, permiten augurar al acto que se prepara como justo tributo a un músico de verdadero talento, que goza de grandes simpatías.

LA COMPAÑIA DEL PRINCIPAL

La Compañía que sostiene con esfuerzo muy loable el activo empresario oriental Luis Estrada, irá a Santiago de Cuba muy en breve.

Los orientales, a quienes gusta el género que se presenta en el Principal, están de plácemes.

Hay en el conjunto artistas bien conocidos y no vamos a presentarlos ahora porque desde hace tiempo actúan en la homogénea compañía, donde triunfa ahora la señorita Arcos.

El repertorio es amplio y variado. Figuran en él dramas, comedias, sainetes, y **vaudevilles.**

La empresa espera hacer en Santiago una brillantísima temporada, ya que lleva todos los elementos que tiene y, además, según nos comunican, un decorado y un vestuario dignos de la culta capital de Oriente.

CON LOS OJOS DEL ALMA

Recibimos el siguiente B. L. M.

El autor de la comedia en tres actos, intitulada "Con los ojos del alma" B. L. M. al señor José López Goldarás, y tiene el gusto de participarle que el próximo día 30 del actual, a las nueve de la noche, la Compañía del Teatro Principal de la Comedia llevará a escena la obra antes mencionada.

Si usted se digna honrarle con su asistencia al estreno de la referida obra, será la mayor recompensa que pueda obtener por el esfuerzo que realiza en pro del Teatro Nacional Cubano. Segundo Valle y Godoy, aprovecha esta ocasión para expresar a usted los sentimientos de su más alta consideración.—La Habana, julio de 1928.

Asistiremos con muchísimo gusto, no sólo porque es nuestro deber, sino porque, además, se trata de un compañero en las lides del periodismo y de un autor de positiva vocación.

José LOPEZ GOLDARAS.

PRADO HOY 5¼ TANDAS ELEGANTES 9½

LA JUSTICIA DEL AMOR

WILLIAM FOX presenta

con VICTOR McLAGLEN LARRY KENT - JUNE COLLYER EARLE FOXE - HOBART BOSWORTH

Hermosa e interesante producción de JOHN FORD

LUNETA 40 ¢ — Bocetos de REVISTAS FRANCESAS — CARMITA ORTIZ — JULIO RICHARD — ELIA DE GRANADOS — BAILES INTERNACIONALES — COUPLETS y CANCIONES — LUNETA 40 ¢

CARTEL DEL DIA

TEATROS

NACIONAL.—9: Función extraordinaria a beneficio de la Sociedad de Beneficencia de Naturales de Galicia. El Pazo de las Hortensias.

PRINCIPAL DE LA COMEDIA.—No hay función.

PAYRET. — No hemos recibido programa.

ALHAMBRA.—8 y 30: Los Pepilitos. Segunda tanda: ¡Al Polo Norte! Tercera tanda: La Semana.

ACTUALIDADES.—8 y 30: películas; El sobre rojo. 10: Un gallego astuto; números de variedades.

CINEMATOGRAFOS

CAMPOAMOR.—Tarde y noche: una revista: Cazadores atrevidos; La Esclava Blanca. Tandas elegantes: despedida del barítono Rodolfo Hoyos.

RIANON.—5 y 45 y 9 y 45: La Paloma. 8 y 45: una revista; Ladrón de amores.

MENDEZ.—5 y 30 y 9 y 30: una cinta cómica; La antecámara del matrimonio. 8 y 30: Discordias matrimoniales.

LARA.—Tarde y noche: Pura y simple; Doloretes; En faldas ajenas; cintas cómicas.

MARIO SORONDO (Luna Park).—Tandas: ¡Oh, Mister Garri!; Traga nickels.

IMPERIO.—Tarde y noche: Alejandrito Magno; Escoba nueva; Amor de ciego.

OLIMPIC.—6 y 9 y 45: El Novato de West Point. 8 y 45: La cazadora de hombres.

CUBA.—Tarde y noche: una revista; una comedia: La tentación del circo; De lo vivo a lo pintado; cintas cómicas.

LIRA.—Matinee y nocturna: una revista: Campeón de puñetazos; Es posa por despecho; Ropa bonita.

VIOLETA.—Tarde y noche: La ciudad de la sierra; En busca de fama; episodio quinto de Un drama de base bali; Revista de revistas; cintas cómicas.

PRADO.—5 y 15 y 9 y 30: Justicia de amor; números de variedades.

NORMA. — Matinee y nocturna: una revista: una comedia; El boticario rural.

GALIANO.—Matinee y nocturna: La tigresa: El salteador misterioso; Fiebre de circo.

WILSON.— Matinee y nocturna: una revista: La Paloma; El tunante encantador.

INGLATERRA. — Tarde y noche: Pasatiempos peligrosos; Solterito; una revista.

VERDUN.—Matinee y nocturna: una comedia; una revista; Quemando Broadway; El chacal de los mares.

VIVES.—Tandas elegantes: Falsos colores. 8 y 30: Los hijos mandan.

RIVIERA. — Tarde y noche: El bateador de emergencia; El Jorobado o Enrique de Lagardere.

UNIVERSAL.—Tarde y noche: A golpe y porrazo; El campesino; Peleando por fama: Boda convencional.

ENCANTO.—5 y 30 y 9 y 45: El Argentino: debut del barítono Hoyos. 8 y 30: una revista; Belleza o corazón.

FAUSTO.—5 y 30 y 9 y 45: Buenos días, señor juez; números por el trío Garnica Ascensio. 8 y 30: Habana.

GRIS.—8 y 30: La calle de las lágrimas. 5 y 30 y 9 y 30: una revista; Los miserables.

RIALTO.— Matinee y nocturna: Se alquilan maridos; Un millón por el amor.

APOLO.—5 y 30: una comedia; La Reina de la Moda. 9: Callejones sin salida.

TRIANON

Hoy Miércoles, exhibe Trianon en sus tandas elegantes de 5.45 y 9.45, la producción de los Artistas Unidos, titulada La Paloma, última creación de la bella actriz Norma Talmadge, secundada por Gilbert Roland.

A las 8.45: Ladrón de Amores, por Lya de Putti.

Mañana Jueves, se exhibe en los turnos preferidos de 5.45 y 9.45 la interesantísima producción de la Métro, titulada Bajo el Aguila Imperial, siendo sus intérpretes la actriz Marceline Day, Ralph Forbes y el perro Relámpago.

El Viernes, día de moda, y el Sábado, en las tandas elegantes de 5.45 y 9.45 estreno de la grandiosa superproducción inglesa, interpretada por Agnes Estherchazy, secundada por Nils Asther, titulada JUTLANDIA.

El próximo domingo, se exhibe en las tandas elegantes de 5.45 y 9.45 la divertida comedia Universal, interpretada por el gran actor Reginal Denny secundado por Mary Nolan, titulada Buenos días, Señor Juez.

1438. J-25.

ACTUALIDADES

Sigue su carrera de triunfos el teatro de la calle de Monserrate, único en la Habana que tiene diariamente sensacionales atracciones debido a la incansable labor de su empresario, nuestro amigo Orozco.

Actualidades estrena el Viernes el sainete-revista titulado Los Matones No Matan, pieza teatral en un acto y cinco cuadros, libro del laureado poeta Gustavo Sánchez Galarraga y música del maestro Pedro Pascual.

También está siendo a diario un verdadero sucess la actuación de la genial estrella del baile español, Amparito Medina, esa artista todo gracia que ha sabido adquirirse las simpatías de cuantos han tenido la dicha de contemplar su actuación.

Amparito Medina es una bailarina como no hay otra, pues su arte valiente, con una maestría inimitable, la ha hecho triunfar ruidosamente en todos los escenarios y principalmente en la Habana, en donde la colonia hispana todas las noches la premia con sus aplausos bien merecidos por cierto.

Amparito Medina, así como la canzonetista Medina Celi, siguen actuando al final de cada tanda y todos los días presentan números desconocidos.

El programa de hoy, además de la actuación de estas dos grandes artistas, lo forma en la primera tanda la exhibición de películas cinematográficas y después, la compañía de revistas llevará a escena la revista El Sobre Rojo, y la segunda tanda a las 10, será a base de la prestación del divertido juguete cómico, Un Gallego Astuto, por artistas de la compañía, y un gran acto de variedades con números escogidos y de verdadero éxito.

.442. J-25.

UNIVERSAL

En el salón de las mil lunetas de Egido y Monte, nos presenta para la función de hoy Miércoles 25, un soberbio programa, costando el mínimo precio de 10 cts. en matinée y noche.

La comedia El Campesino.

El drama del oeste, por Budy Roosevert en seis actos, titulado A Golpe y Porrazo.

El episodio 9º de la emocionante serie por Ben Alexander, titulado Pelearlo Por Fama.

La grandiosa producción en ocho actos, por el elegante actor Ricardo Cortez, que lleva por título, Boda Convencional.

Mañana, Jueves 26: La Senda del Vagabundo, por Buck ones y Delirio de Grandeza, por William C. Field.

1520. J-25.

VIVES

Falsos Colores, lindísima película del popular actor Adolphe Menjou, que se exhibirá en las tandas elegantes de 5.30 y 9.30.

A las 8.30: Los Hijos Mandan, por Esther Ralston.

Mañana: Locuras de Media Noche, por Jacqueline Logan y Clive Brooks.

Viernes 27: La Esclava Blanca.

El Sábado 28: Pasatiempos Peligrosos, por Madge Bellamy.

El Domingo, en matinée: Lobos Grises del Mar, por Dorothy MacKail, Lowell Sherman y William Collier Jr., Amores y Tiros, por Peter Morrison y otras cintas.

1440. J-25.

HOY FAUSTO HOY

Universal Pictures Corp. PRESENTA A

REGINALD DENNY en BUENOS DIAS, SR. JUEZ

5½ y 9¾

Trio GARNIGA ASCENSIO

"GOOD MORNING, Judge"

CON NUEVO REPERTORIO DE CANCIONES

Luneta 50 c. Pref. 60 c.

8½ HABANA Luneta 20 cts.

GACETILLAS

LUNA PARK

Sábado y Domingo, dos grandes funciones.

Se activan los trabajos en Luna Park, para abrir el sábado con varias notables reformas, y al mismo tiempo ofrecer el estreno del Frolic, el último aparato contratado en los Estados Unidos.

Atrayente en grado máximo serán los programas de sábado y domingo. Se ofrecerán fuegos artificiales del notable pirotécnico Funes, y a las doce en punto se darán actos gratis en el salón del Parque. La empresa ha contratado al Indio que saca los ojos fuera de las órbitas y que es un raro caso que preocupa a la ciencia médica.

El señor Crispín Alfonso, director de la Banda de Luna Park, estará ensayando todos estos días, pues se propone ofrecer dos grandes conciertos musicales, nuevos por completo.

Por su parte, el Son de Luna Park ejecutará durante el sábado y domingo, las canciones criollas más en boga.

En los teatros nuevas compañías, y en el Teatro Mario Sorondo, reaparece la simpática compañía de Mario, que además de llevar a escena la obra de la temporada, Oh, Mister Garri, estrenará otra revista que lleva por título Traga-Nikels, y que es de mucha actualidad.

Mario Sorondo nos ruega que hagamos constar, que no tiene más compañía que esta que actúa en Luna Park, y que no tiene negocios ni tratos de ninguna especie con otra empresa, que no sea la de Luna Park; y que nadie, con excepción de la compañía de Pepito Gomis, está autorizado para representar sus obras.

Están al llegar los aparatos contratados en los Estados Unidos.

1582. J-25.

RIALTO

Hoy se estrena:

UN MILLON POR EL AMOR

Una bonita cinta será presentada hoy en el Teatro Rialto. Se trata de la cinta Un Millón por el Amor, de la Compañía Cinematográfica, e interpretada por conocidos artistas, entre ellos la popular estrella Mary Carr.

Para la tanda inicial de las 8.15, se proyectará la bonita cinta interpretada por Helene Costello, titulada Se Alquilan Maridos.

El Viernes es el día señalado para el estreno de "Pepillitos l Pepillitas" jocosísima comedia ultramoderna, interpretada por la sugestiva actriz Sue Carol y una multitud de jóvenes de ambos sexos que hacen de la tierra un paraíso. También en este día harán su reaparición los Trovadores Tamaulipecos, los que cuentan con nuevas canciones de ambiente de actualidad, que seguramente gustarán.

1439. J-25.

APOLO

Callejones sin Salida, la última interpretación de Thomas Meighan, una comedia La Reina de la Moda, creación de la simpática Esther Ralston, integran el programa de la función corrida de las nueve en punto, para la qu erige el precio de 20 centavos la luneta.

A las 5 y media: La Reina de la Moda y una comedia.

Luneta, para damas y niños, 10 cts.

Mañana: El Chacal de los Mares, y La Tia de Carlos.

El Viernes: Buenos días, Señor Juez, por Reginald Denny.

El Sábado: Rosa la Revoltosa, por Clara Bow.

El Domingo: La Paloma, por Norma Talmadge; El Danubio Azul, por Leatrice Joy; Honor Ante Todo, por John Gilbert; y La Justicia del Amor, por Víctor Mac Laglen.

1443. J-25.

CAMPOAMOR

Hoy: Despedida del barítono Rodolfo Hoyos, y "La Esclava Blanca"

Hoy se exhibe en todas las tandas de Campoamor, la grandiosa producción La Esclava Blanca (La Prisionera), de la que son principales intérpretes, la linda actriz Liane Hald y Wladimir Gaidaroff, considerado como el Valentino de los estudios europeos. Esta producción, La Esclava Blanca, la recomendamos especialmente como una de las mejores y más interesantes películas que se han exhibido últimamente.

En las tandas elegantes, se despide del público Campoamor, se despide del público de Campoamor, el barítono Rodolfo Hoyos, quien ofrece cantar las mejores canciones de su extenso repertorio.

Mañana, con el estreno de la Paramount, La Sultana del Desierto, por Bebe Daniels, hará su debut Richardine, con su espectáculo de magia oriental, magia moderna, y centriloquía. Al decir de los críticos, el espectáculo que presenta Richardine, es tan bueno como el de Li Ho Chang, que tanto gustó a los asiduos a Campoamor. Además de Richardine, harán su presentación Los Ases del Lazo, y los Reyes del Rifle, excelentes tiradores que han sido condecorados en concursos celebrados en distintos países.

El viernes, se exhibe VENDIDA, la última producción de Dolores del Río, en la que esta actriz, luce más de 30 trajes, todos lujosísimos.

El sábado: el estreno de la Metro, Bajo el Aguila Imperial.

El domingo: La Mujer que Confesó con la genial Pola Negri.

El lunes próximo: la gran película JUTLANDIA.

1448. J-25.

ENCANTO

Para hoy, la empresa del Teatro Encanto ha confeccionado un programa verdaderamente extraordinario.

La empresa ha querido adelantar el debut del celebrado barítono Rodolfo Hoyos, que estaba anunciado para el día de mañana y tendrá lugar hoy, en los turnos elegantes de 5.30 y 9.45.

Rodolfo Hoyos, cantante verdaderamente exquisito, de voz riquísima en timbrada, interpreta con la misma fatimbre, melodiosa y excepcionalmente cilidad las canciones dulces y sensuales de su país, que las romanzas de óperas más dificultosas.

El repertorio que presentará Hoyos en el día de hoy, será muy del agrado de los amantes del teatro del silencio.

También en los turnos elegantes de cinco y treinta y nueve y cuarenta y cinco, se exhibirá la emocionante superproducción El Argentino, película de trama interesantísima, en la que Monte Blue realiza una labor incomparable.

No dejarán de actuar hoy en las tandas preferidas las celebradas cancioneras mexicanas que presentarán nuevo repertorio de canciones.

A las ocho y treinta de hoy pasará por la pantalla Belleza o Corazón, por Marion Davies.

Para mañana Miércoles, está anunciado el estreno de Muchedumbre.

Esta película, amparada por la firma prestigiosa de Metro Goldwyn Mayer, tiene una trama de gran belleza.

Eleanor Boardman y Charley Murray sirven los papeles principales de esta bella cinta.

1494. J-25.

IMPERIO

Para hoy anuncia este teatro las siguientes películas: El Amor es Ciego, por Antonio Moreno; Escobas Nuevas, por Neil Hamilton; y Alejandrito Magno, por Marion Davies.

Como es costumbre, rigen para hoy los invariables precios de 10 cts. para la matinée y 10 cts. las damas y 20 cts. los caballeros para la función de la noche, que es corrida.

Para mañana, el programa combinado es de lo más atrayente figurando en él las siguientes cintas: El Rey de los Niños, por Thomas Meighan; Un Héroe de la Serie Mundial, por William Haines; y El Precio de la Belleza, por Viola Dana.

1449. J-25.

ULTIMOS TRENES

Conductor a un juicio.—En el tren Expreso Limitado salió anoche para Santo Domingo el Conductor de los Ferrocarriles Controlados señor Miguel Angel Delgado con el objeto de asistir a un juicio por infracción de la Ley de Ferrocarriles en la que él aparece como acusador.

Detenidos por rapto.— En el tren directo salieron anoche conducidos para Cienfuegos, por haberlo así reclamado el señor Juez de Instrucción de aquella Ciudad, los novios Julián Becerre y Tomasa López en causa que se le sigue por rapto al primero, y que fueron detenidos en esta capital. Los conducían los soldados Alberto Roque y Lorenzo Calero del Escuadrón 2 destacados en el Cuartel de Dragones.

Tren expreso limitado.— Salieron anoche por este tren a: Nuevitas el señor José Calero agente viajante de "El Mundo"; a Sancti Spiritus, la señora Elofna Zamora de Llanez y Santiago de Cuba, Juan López Rodríguez, Mariano Bofill, la señora María Ravelo y Edgardo Ravelo, Benjamín Montero, el Consejero de aquella provincia Adriano Ningó, Jaime Lobo; a Camagüey la señora Pilar Olivera de Pérez.

A Ciego de Avila: el doctor Ramón Gallana, la señora Gloria Morales; a Jaronú Leopoldo Freyre; a Holguín la señora Sara de la Torre; a Manzanillo el doctor Gilberto Ante; a Florida Wilfredo Figueras; a Fomento el Cadete M. Rombaurt.

Tren de Santiago de Cuba.—Llegaron ayer por este tren de: Manzanillo Amado García y familia; de Sagua la Grande el pagador de los F. C. Unidos Pedro Leiva: de Santa Clara Manuel Alvarez Suárez, José A. Cornide, y el hacendado Eligio Torres; de Hormiguero Mario Luis Marrero, Ignacio Valdés, Ignacio Jiménez, José R. Fernández; de Cienfuegos, Ramón Suárez.

También llegaron de varios puntos de la isla los conductores de los Ferrocarriles Controlados Ricardo Blanco, Ramón Pérez José María Hernández y el Maquinista José Ovies Guerra, después de haber asistido a distintos juicios por infracciones de la Ley de Ferrocarriles.

Tren a Cienfuegos.—Salieron anoche por este tren a: Pedro Betancourt Arturo Díaz; a Parque Alto, Jorge Fowler; a Cienfuegos el Representante a la Cámara Dr. Octavio Barrero, el doctor Oscar Hernández, Adolfo Cabada y señora que acaban de regresar de su viaje a los Estados Unidos, Pedro P. Gastón, Alberto González, el Teniente del Ejército Nacional José Peñalver García, Luis Doria, y el Conde De Rodas: a San Nicolás el doctor Aurelio Mulkay.

Con agua caliente.— Los menores Fidelia y Elías Herrera Betancourt, de 10 años y 8 años de edad respectivamente, fueron asistidos en el centro de socorros de quemaduras de primero y segundo grado diseminadas por distintas partes del cuerpo las que sufrieron casualmente en su domicilio al caérseles encima una lata de agua caliente.

UNA SEÑORA ACUSA A SU ESPOSO DE GOLPEARLA Y A UN TIO DE EL DE AMENAZARLA CON DARLE MUERTE

Acusación del hurto de carriles y material ferroviario de la Compañía Norte-Occidental de Cuba.—Comerciante acusado de hacer desaparecer la mercancía para no pagar

Acusación de hurto de carriles y material ferroviario. — En la jefatura de la Judicial se personó ayer el señor Esteban Pérez Valido, domiciliado en San Nicolás 67, denunciando que el ciudadano americano Mr. Charles Harrah, se había apoderado indebidamente de carriles y material ferroviario propiedad de la compañía ferrocarrilera Norte Occidental de Cuba, en la playa de Marianao, habiendo cargado ese material sustraído en las planchas de los Ferrocarriles Unidos números 15328 y 1198, solicitando que la judicial se incaute de esas planchas que van consignadas a Batabanó, a la orden de Mr. J. B. Sihne.

Hace desaparecer las existencias para no pagar. — A nombre de la razón social Ramón Larrea y Compañía, establecida en Oficios 18, denunció el señor Nicolás Gutiérrez, mandatario judicial, que Angel Martinez establecido en la bodega de Lagunas y Manrique, que compró mercancías a la razón social referida, por valor de $158.96, está extrayendo de noche las mercancías que malbarata, para no pagar la cuenta y que no puedan embargarle las existencias.

El marido vendió los muebles. — El señor José Vázquez a nombre de Sánchez y Vázquez, mueblistas establecidos en Angeles 3, denunció que la señora Eva Batista, que compró muebles por valor de $240 ha dispuesto de ellos, y en efecto fueron ocupados en la casa de préstamos sita en San Nicolás 250, La Segunda Complaciente. Expuso la señora Batista, que su esposo Alfredo Menocal, al que ella tiene mucho respeto, los sacó de la cas aignorando ella donde los llevara.

Cambió los cheques anticipadamente. — Denunció en la Judicial Samuel Nemstrov, de Rusia, vecino de Bernaza 43, que compró mercancías por valor de $520 a Charles Goldsmith, de Bernaza 28, conviniendo en pagarle por cheques, señalando vencimientos y en efecto Goldsmith alteró la fecha y los cobró antes de su vencimiento, perjudicándolo.

Cheque sin fondos. — El doctor Adriano Recio, doctor en farmacia, encargado de la casa General Núñez 3, en Marianao, denunció en la Judicial que el inquilino de dicha casa señor José Moyale dió en pago de dos meses de alquiler un cheque por valor de 60 pesos, sin tener fondos en la institución bancaria correspondiente.

Su esposo la golpea y su tio la amenaza de muerte. — La señora Josefina R. Valdés, de Pinar del Río, vecina de Esperanza 45, denunció en la Judicial, que su esposo Américo González, que padeció de enagenación mental, la maltrata sin motivo y la golpea, y un tío de su esposo nombrado Gregorio González,, le ha dicho que como se divorcie de su marido la mata como un perro.

Tiene muchas deudas en la bodega. —Denunció el señor Manuel García Nieto, español, vecino de Estrella y Manrique, que compró la bodega sita en Estrella 29 a José Suárez y éste juró no tener deudas, y debe la luz y la contribución y la mar de cosas con un valor de más de $500.

El dinero que tenía para curarse se lo estafaron. — Denunció por escrito a la Judicial la señora Pura Alvarez, recluída en el sanatorio La Esperanza, por estar enferma del pecho, que al fallecer hace varias semanas su hermana Aurora, la dejó única heredera de $83 que tenía en el Banco de Canadá, cantidad que ella disponía para curarse y un tal Enrique Sánchez se apropió del dinero y se niega a devolvérselo.

Cae en poder de la Judicial una banda. — El juez de instrucción de la sección segunda remitió ayer al Vivac a los componentes de la banda de ladrones de apartamentos, detenida por el subinspector señor Fernando Chile con los agentes Galguera, Méndez y Herrera, cuando iban a dar un "golpe" en Trocadero entre Aguila y Amistad. Nómbranse los detenidos a los que se les ocupó un verdadero arsenal de aparatos para abrir llavines Yale, Antonio Valdivia Pérez (a) Ñiquito; Enrique García García (a) El Sargento y Miguel Estrada Rojas (a) La Pantera Roja, autores de numerosos robos entre ellos el de la casa Trocadero 36, altos. La especialidad de esta banda son los robos en casas de alto, contando con un perfecto servicio de espionaje, "santeros", etc., etc.

SUCESOS

Maltrato de obra.— Carmen Barrero González, vecina de General Machado 389 de donde es sirvienta, fué asistida en el centro de socorros de una contusión de forma lineal en la región deltoidea derecha la cual le produjo al maltratarla de obra, sin causa alguna según ella, su compañera de trabajo Sara Pérez.

Tenencia de moneda falsa.— El vigilante 367 presentó en la estación a José Pablo Toca Gómez, vecino de Lagueruela No. 48 por acusarlo el sirio Alberto Jisme vecino de Maloja frente al núm. 13 de haberle dado un peso falso en pago de diez centavos de una mercancía que le vendió.

Aceite Ricino ERBA

TÓNICO INTESTINAL

LA MARCA ERBA ES UNA GARANTIA

M.E.C.D. 2016

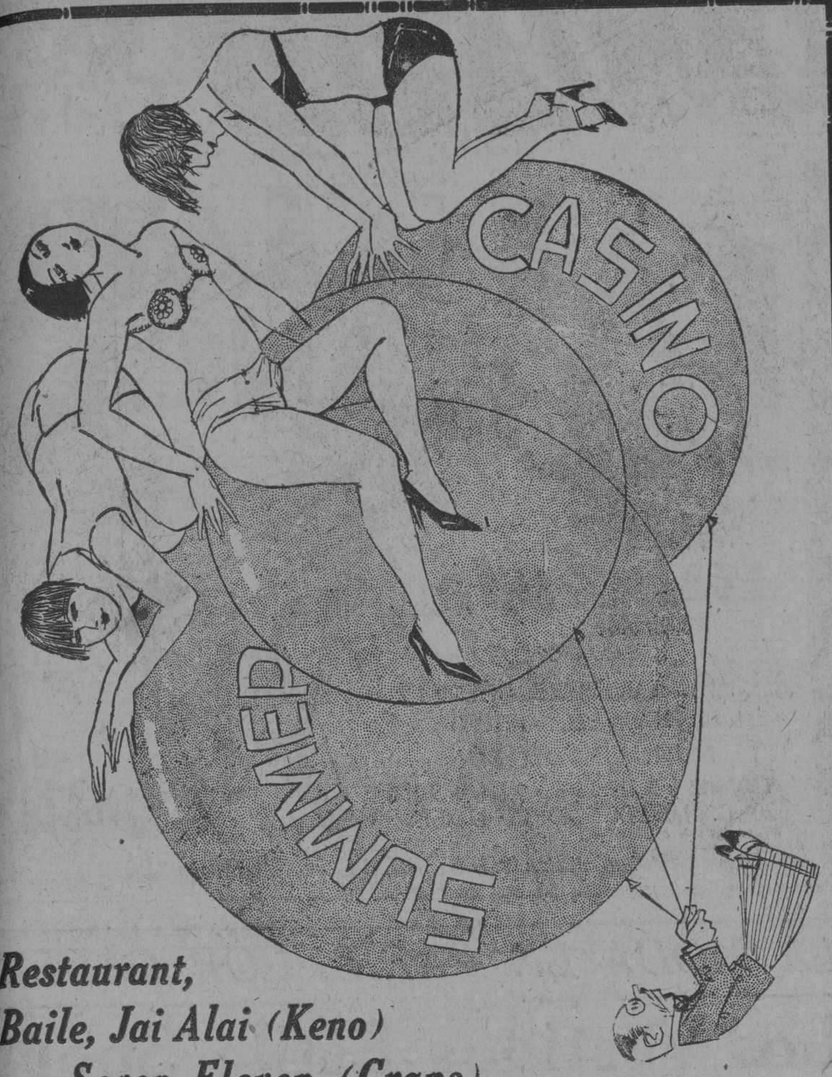

Restaurant,
Baile, Jai Alai (Keno)
Seven Eleven (Craps)
Y otros entretenimientos

— *PLAYA de MARIANAO* —

Omnibus cada 15 minutos desde el Parque Central

HABANERAS

Viene de la página SIETE

GRAN MUNDO

LA BODA DE ESTA NOCHE

De rango, de distinción.
Una boda hoy.
Es la de Cuca Sánchez Montoulieu, señorita bellísima, del gran mundo, y el distinguido joven Carlos Sánchez y Loret de Mola.
Se celebrará a las nueve y media de la noche, según expresan las invitaciones, en la Parroquia del Vedado.
Hija la novia del señor Alvaro Sánchez Batista, distinguido hacendado, quien será el padrino.
Entre los testigos figuran el señor Antonio Carrillo de Albornoz, los conocidos ingenieros Eduardo J. Montoulieu y Manolo Gamba y el señor Evelio Lago.
Precioso lucirá el templo.
Engalanado a todo lujo.

Confiado está el adorno floral a **Milagros**, el moderno y progresista jardín, a cuyo cargo se halla también el ramo de mano.
Un modelo de novedad, titulado **Amour Fleuri**, que es todo de lirios del valle.
La novia, **habillé** de Bernabeu, será la admiración de todos con su belleza y su elegancia.
Innumerables los regalos que han venido recibiendo los simpáticos desposados de esta noche.
Saldrán de viaje el lunes.
Van al Norte y de allí a Europa.

BERNABEU

De viaje a Nueva York.
Para seguir a Europa.
Se despide hoy Bernabeu, el gran Ismael Bernabeu, nuestro modisto sin igual, imponderable.
Va a hacer adquisiciones de novedades para el invierno en los centros principales de París.
El vapor **France** llevará al querido viajero hasta las playas francesas.
Decidido su regreso.
Para fines de octubre.

Continúa en la página ONCE

Se Vigila Mucho

en toda casa bien ordenada para que el café sea siempre de "LA FLOR DE TIBES", que es el mejor que hay

A-3820 BOLIVAR 37 M-7623

LOS GRANDES DEPOSITOS DE HIERRO CROMO-NIQUELADOS QUE EXISTEN EN CUBA CONSTITUYEN ENORME RIQUEZA

El tonelaje existente de esos depósitos de hierro en este país, según expertos, alcanza a la fabulosa cifra de tres mllones y medio, figurando después de Francia y Alemania

Al Hon. Secretario de Agricultura doctor Eugenio Molinet.

En distintas ocasiones he escrito de los grandes depósitos de hierro chromo-niquelados que existen en la costa noreste de Cuba, dando datos sobre la composición química, su situación y formación, y las generales características de estos minerales, por lo que no es ahora mi intención el repetir los anteriores informes escritos. Bástame hoy el volver a mencionar la inmensa importancia de esos depósitos, y el gran tonelaje existente que, según experto geólogos, alcanza a **Tres Billones y Medio** —3,500,000,000.00 de toneladas.

Para dar una idea comparativa de nuestra posición mundial, pondré a Cuba al lado de Alemania y Francia, cuyos depósitos de mineral de hierro se estiman en las siguientes cifras:

Antes de la Guerra 1923.	
Francia	3,300,000,000.00
Alemania	3,900,000,000.00
Cuba	3,500,000,000.00
Después de la Guerra 1924	
Francia	6,000,000,000.00
Alemania	1,200,000,000.00
Cuba	3,500,000,000.00

La alteración de las cifras entre Alemania y Francia antes y después de la Gran Guerra, se debe al cambio de fronteras, en el que Francia se apoderó de la Lorraina, que ocupaba Alemania en 1913. Como se ve, Cuba tiene alguna importancia en hierro cuando puede competir en tonelaje con esos grandes países del viejo continente, que dicho sea de paso, le prestan gran atención a este asunto del hierro.

Contamos, pués, con inmensos depósitos de mineral de hierro de cuyo material se han fundido en los Estados Unidos muchas herramientas, al igual que aceros especiales para diversas construcciones de alta calidad. No obstante esto, nuestra gran industria no se desarrolla debido a la falta de protección del Gobierno, y de que a uno de los principales dueños de estos depósitos—una poderosa compañía de los Estados Unidos—no le encaja su explotación con la política técnica que se ha trazado.

Hay, ultimamente, un aliciente mas en estos grandes yacimientos de hierro—la posibilidad de hacer cemento—alúmina a la vez que se produce hierro, una innovación que revolucionará importantes industrias que aún no se han explotado en este, nuestro maravilloso país. Citaré, para darle mas autoridad a mi escrito, parte de un reciente artículo publicado en la revista técnica de hierro "The Iron Age", única en su clase, por el geólogo economista Mr. Edwin C. Eckel—renombrada autoridad minera, cuyos libros publicados se usan de texto y como referencia en las principales Escuelas de Minas de los Estados Unidos—quién, de los minerales de Moa y Mayarí dice:

"No está fuera de lugar el llamar la atención de mis lectores acerca del hecho que estos minerales de alta alúmina, difíciles tal vez cuando se les considera por su contenido de hierro solamente, asumen gran importancia cuando se usen para rendir cemento-alúmina, recuperándose el hierro como producto secundario. Ya que el desarrollo de estos nuevos cementos apenas ha comenzado, es probable que estos minerales de la costa norte de Cuba, ocupen un prominente lugar como industria nueva, de grandes utilidades monetaria y economicamente. Es muy distinto usar dos toneladas de un mineral difícil, para hacer solamente $15.00 o $20.00 de hierro fundido, a hacer eso mismo a la vez que se producen $40.00 de cemento. Y esto es un modesto estimado, teniéndose en cuenta los precios actuales".

"Está en camino una nueva era de hierro, con tal vez cambios vitales en esa industria. Es probable que Europa sea el centro de estas innovaciones en vez de los Estados Unidos, debido a la gran tensión industrial de aquel continente y á que sus medios financieros e industriales son mas reducidos actualmente que en los Estados Unidos. La tensión industrial es un incentivo para hacer estudios, y buscar nuevos procedimientos; siendo escasos los medios financieros e industriales, es más fácil adoptar los nuevos procedimientos o estudios que se hayan hecho."

Todas las naciones del mundo—Cuba no es excepción de la regla, acorraladas por las necesidades financieras de la Guerra, y con la lección que ésta dió, han tenido que adoptar una política proteccionista si es que ya no la tenían, con altas tarifas sobre las importaciones. Nuestro país está sufriendo un aguda crisis porque su única riqueza desarrollada—la industria azucarera, practicamente no tiene valor; por depender de lo más mínimo que se consume del extranjero, cuando aquí se produce todo lo que necesitamos, y por que nuestras inmensas riquezas naturales, aún están intocadas.

Es tiempo de que nuestros financieros, economistas, y el Gobierno tomen **interés** en desarrollar nuestras industrias, o por lo menos, que dén facilidades con leyes que promuevan el desenvolvimiento de ellas. En 1883, en tiempos de la Colonia, se establecieron leyes que facilitaron la explotación del mineral de hierro de Daiquirí y Firmeza, en Oriente, cuyo desarrollo minero dió prosperidad y vida a Santiago de Cuba; el mineral qu ese exportó no necesitaba protección, pues tenía una ley de 60% —un buen mineral, que se abría paso por sí solo.

El mineral de Moa y Mayarí, de un 45% de hierro, necesita mas protección que la dada en tiempos coloniales al de Santiago y sus alrededores; nos hace falta una ley de protección a la minería que (1) Durante un término de años, exente el pago de derechos arancelarios de todos aquellos materiales que sean necesarios importar para la explotación y tratamiento de los minerales, tales como hornos, cupolas, aparatos mecánicos, herramientas, maquinaria etcétera. (2) La misma franquicia al material rodante de ferrocarriles, locomotoras, raíles, etcétera, para el uso de la mina que los requiera. (3) Las anteriores exenciones son aplicables a las industrias o establecimientos metalúrgicos que se fomenten dentro del territorio nacional. (4) Quedan libres del pago del impuesto de tonelaje y mejoras de puerto, los buques que entren conduciendo solamente carbón, u otro combustible, maquinaria y demás materiales relacionados anteriormente, incluyendo los buques que arriben en lastre para cargar mineral de hierro o productos elaborados del hierro.

J. R. Casanovas, Ingeniero de Minas, Ing. Aux. de O. P.
Habana, julio 1928.

LA ISLA DE CUBA

LA CASA MAS POPULAR — MONTE 55 y 57 — LA QUE MAS BARATO VENDE

AL FIN
Y AL CABO
USTED
COMPRARA
EN

"LA ISLA DE CUBA"

COMIENCE
HOY MISMO
Y APROVECHE
LOS PRECIOS
TAN
CONVENIENTES
QUE
ESTAMOS
BRINDANDO

LA
ECONOMIA
SE IMPONE
ACTUALMENTE

Gran Venta Anual de Julio

"A MENOS DEL COSTO"

Hoy y Mañana

SEDA ESPEJO

DE BUENA CALIDAD, EN 36 COLORES

a 40 ctvos.

NOTA. — A petición de numerosas personas y faltando ya pocos días para terminarse la VENTA DE JULIO accedemos a mantener por DOS DIAS los artículos que ofrecemos A MENOS DEL COSTO.

OFERTA ESPECIAL: CREA INGLESA No. 7000 a $1.50 PIEZA

En nuestros hermosos salones del Primer Piso

VESTIDOS DE FLAT CREPE LAVABLE (SEDA PURA) A 12.85 PESOS.
VESTIDOS DE VOILE SUIZO ESTAMPADO A 2, 2.50 Y 3 PESOS.
VESTIDOS DE WARANDOL (en todas las tallas y colores). A 75 CENTAVOS.

AFIRMASE QUE SE CELEBRARA EN MATANZAS LA TRANSCENDENTAL ASAMBLEA FERROVIARIA CUBANA

ta ha de tener lugar durante el mes de agosto próximo.— El Presidente de la Comisión del Impuesto Territorial contesta a la Asociación de los Propietarios de Matanzas

MATANZAS, Julio.

OTRAS NOTICIAS

Se viene asegurando, por los leaores ferroviarios de esta ciudad, que trascendental Asamblea Ferroviaa de Cuba, se llevará a efecto en tanzas, habiendo sido señalada la mera quincena del mes de Agosto a la celebración de la misma.

Al referido acto asistirán representaones de las distintas delegacios de la Hermandad Ferroviaria de República y en el mismo debe tomarse importantísimos acuerdos en beneficio de esta gran entid que pesa hoy grandemente en el stino político de la Nación, por reptar un fuerte porcentaje de fuerzas vivas del país que obran de coin acuerdo.

Se anuncia asimismo que en dicha amblea habrán de presentarse imrtantísimos proyectos, tendientes tos al mejoramiento de las clases letarias de Cuba.

Celebramos que sea la ciudad de tanzas el sitio escogido para un o de esta naturaleza, que ha de er, indiscutiblemente, la mayor reancia dentro y fuera de la República.

EL PRESIDENTE DE LA COMISIÓN DE IMPUESTO TERRITORIAL CONTESTA A LA ASOCIACIÓN DE PROPIETARIOS DE MATANZAS

Publicamos, a continuación, la carta que el señor José Manuel Martínez, Presidente de la Comisión de Impuesto Territorial de este Término, ha dirigido en el día de hoy al señor Miguel Bonera, Presidente de la Asociación de Propietarios de Matanzas, en contestación al escrito que, en días pasados dirigieran los propietarios de ésta a la referida Comisión y el cual hubimos de publicar íntegramente en las columnas del DIARIO.

He aquí la carta de referencia:

Matanzas, Julio 24 de 1928.

Sr. Miguel Bonera.
Presidente de la Asociación de Propietarios de Matanzas. Ciudad.

Muy señor mío y amigo:

En mi poder su atenta carta, dándome cuenta de que la Asociación de Propietarios acordó gestionar modificaciones de la cuota contributiva en armonía con la rebaja de los alquileres de fincas urbanas, así como que el señor Alcalde estima justa su petición y les ha prometido solicitar de los miembros de la Comisión de Impuestos Territorial, que actuemos en este caso con estricta justicia.

Deseo significarle, que en mi carácter de Presidente de dicha Comisión e interpretado el sentir de mis compañeros, agradezco cualquier indicación que se me haga en obsequio del bien colectivo; pero deseo aprovechar esta oportunidad, que la considero propicia para hacer constar, en mis deseos de que la verdad quede en su justo medio, que sin sugestiones ajenas, sino que actuando con nuestras propias inspiraciones y siguiendo nuestra norma establecida, este Organismo actuó siempre con amplio espíritu de justicia, como les consta a los propietarios de Matanzas.

Como prueba elocuente de la aseveración que dejo apuntada, puedo significarle que esta Comisión que me honro en presidir, al resolver las reclamaciones del año pasado, despachó favorablemente 402 expedientes, los que representaron una rebaja que se hacía ascender a $4.856.63.

Como se ve, en ninguna época actuó con más equidad este Organismo en obsequio de los propietarios de Matanzas.

Ahora bien; ni nosotros ni los propietarios podemos perder de vista que el interés público, que radica en la Administración Municipal en una buena parte, reclama también sus derechos y en ese sentido, nosotros que lo representamos, estamos obligados a cuidar el mejor desenvolvimiento de la Administración pública, que como todos sabemos, ha sido visiblemente afectada por virtud de la crisis actual.

Por tanto, con vista al interés de todos, procederemos con entera equidad y justicia, como ha sido norma invariable de conducta de esta Comisión, según queda demostrado con los datos que dejo expuestos.

Muy atentamente de Vd. s. s. y amigo,

José Manuel Martínez.
Presidente de la Comisión de "Impuesto Territorial".

ISRAEL PEREZ

Israel Pérez, el connotado político matancero y presidente a su vez del Consejo Provincial de Matanzas, hace días que viene guardando cama a consecuencia de una fuerte afección grippal.

Con tal motivo el domicilio del estimado caballero se ve diariamente colmado de público, que acude a enterarse del estado del futuro Gobernador de Matanzas.

Estas muestras, de afecto y simpatía, por el hábil y prestigioso político, vienen a demostrar, una vez más, la poderosa fuerza política que representa en Matanzas el señor Israel Pérez, en el seno de todos los partidos.

Hacemos votos fervientes por su próximo restablecimiento.

EL NUEVO DECANO DEL COLEGIO DE ABOGADOS DE MATANZAS

En atento B. L. M., nos comunica el prestigioso letrado doctor Luis A. Betancourt, insustituible Presidente del Partido Conservador de Matanzas, su reciente nombramiento de Decano del Colegio de Abogados de esta ciudad.

Constituye un innegable triunfo, para los abogados de Matanzas, haber llevado a tan importante cargo al doctor Betancourt, tanto por constituir el mismo una gloria del foro cubano, como por ser también, en el orden social y político, uno de los más altos y positivos valores de la ciudad yumurina.

Le deseamos los mayores éxitos que incuestionablemente obtendrá, al frente de su alto y prestigioso cargo.

Alberto Lovio, Corresponsal.

PIDA USTED CONFITURAS BATGER

Riquísimas y Exquisitas.
Legítimas Pastillas de Café y Leche y de Crema de Mantequilla.
Deliciosas Jaleas de Frutas.
Sabrosísimos Caramelos de Cebada y Frutas, especiales para niños.
SE VENDEN EN TODAS PARTES

BATGER & Co

REPRESENTANTE: E. MALGRAT
SAN MIGUEL 120. TELEFONO U-6306

LEMA DE ORDEN NACIONALISTA QUE SE ABRE PASO

En toda la república se nota una favorable reacción a favor de las actividades nacionles

El señor Enrique Antiga, Secretario de la Asociación Nacional de Importadores de efectos y maquinaria Eléctrica, ha dirigido en nombre de esta entidad una carta circular a todas las corporaciones de Cuba y a los pequeños comerciantes, explicándole el beneficioso alcance nacionalista que tiene la frase que como lema adoptaron hace pocos años: 'Compre en Cuba; Proteja su comercio e Industrias', ya que todo debemos esperarlo de nuestro esfuerzo, propendiendo al progreso de nuestro país.

Efectivamente, la persistente campaña parece triunfar, produciendo en toda la República una sana reacción en favor de nuestras actividades y del claro propósito de enriquecer la economía nacional, con los rendimientos que torpemente mandamos fuera al consumir artículos muchas veces inferiores a los que en Cuba pueden producirse.

Ocupación de un banco de rifas.— El Capitán C. Albuerne y los vigilantes 1016, 1376, 732 y 1166, efectuaron un registro, previo mandamiento judicial, en Víctor Muñoz 41, domicilio de Ignacio Núñez Hernández, ocupando varias listas con apuntaciones de rifas prohibidas y la cantidad de ciento catorce pesos producto de las mismas.

REPERTORIO DE MUSICA

Almacén de Música. Distribuidores de libros del Plan de los Conservatorios de la Habana. Música clásica y Popular. Extensa librería de obras de literatura musical. Instrumentos para Banda y Orquesta Cuerdas las mejores marcas y accesorios de todas clases. Taller de construcción de Guitarras Mandolinas, Laúds, etc., y reparaciones. Se cerdan arcos de Violín y cambio de pieles de Banjos, Drums, etc. Precios Populares

ANTIGUA CASA S. IGLESIAS, SAN RAFAEL Nº 46. TELF. M-1388
Casi al lado de "La Casa Grande"

Para Andar sin Medias

(Forro sanitario)
En blanco y en color beige.

1|5.	$ 2.50
5|8.	3.00
8|11.	3.25
11|2.	3.75

El Buen Gusto
de C. MATALOBOS.
GALIANO 70
entre Neptuno y S. Miguel
TELA 5149

Precioso Vestido de Crepé de China Imprimé, de fondo negro, combinado en color blanco. Pechera de encaje.

MODELOS CHARRON

He aquí dos modelos maravillosos, creados por Mlle. Marie Louise Charron

Su belleza excelsa y su elegancia sin par, no admiten un más allá...

LAS GANGAS DE LA PORTADA

(Por Neptuno)

LOS ARTICULOS QUE LIQUIDAMOS A LA ENTRADA DE NUESTRA TIENDA, SON MATERIALMENTE ARREBATADOS POR EL PUBLICO, PORQUE LOS CEDEMOS POR MENOS DE LO QUE VALEN

USTED NO DEBE SER INDIFERENTE A ESTAS OPORTUNIDADES. APROVECHELAS.

CALCETINES, blancos y en colores, para niños, a 10 c. par.
MEDIAS DE SEDA ARTIFICIAL, MAGNIFICAS, en todos colores, PARA SEÑORAS. A 50 c. par.
CAMISETAS G. D. en todas tallas. A 75 c. una.
JUEGOS DE OPAL FINISIMO, en 6 diseños. A $1.70.
MEDIAS GUARNICIONES BORDADAS, MUY FINAS. A 15 centavos.

BATISTA INGLESA DE CAPRICHOSAS ESTAMPACIONES. A 15 centavos.

GRANDES REBAJ AS EN EL SALON

UN PEQUEÑO EXAMEN EN LAS TELAS DEL SALON, LA CONVENCERA A USTED DE QUE DEBE COMPRAR

OLAN DE HILO FINO, COLOR ENTERO. A 40 CENTAVOS.
GUARNICIONES DE VOILE ESTAMPADAS Y BORDADAS. A 80 CENTAVOS.
VOILES ESTAMPADOS, SOBERBIA COLECCION. A 30 CENTAVOS.
VOILES SUIZOS ESTAMPADOS. A 45 CENTAVOS.
VOILES SUIZOS COLOR ENTERO. A 35 CENTAVOS.
GUARANDOL DE HILO COLOR ENTERO. A 33 CENTAVOS.
GUINGHAM SUIZO A CUADROS MENUDOS. A 20 CENTAVOS.

DEPARTAMENTO DE TELAS BLANCAS.

JUEGOS DE CAMA, con hermosos bordados. A $7.75.
JUEGOS DE CAMA, de calidad selecta. A $12.50.
JUEGOS DE MANTEL, color entero y estampados, 2 x 2 varas. A $2.90.
JUEGOS DE MANTEL, estampados, 2 x 2 1|2 varas. A $3.50.
SABANAS CAMERAS DE BUENA CALIDAD. A 88 CENTAVOS.
SABANAS MEDIO CAMERAS. A 68 CENTAVOS.

GRAN LIQUIDACION DE BOLSAS Y CARTERAS A PRECIOS BARATISIMOS
ESTAMOS PREPARANDO, PARA MUY PRONTO, ALGO MARAVILLOSO EN RELACION CON LOS VESTIDOS

Regio Vestido de Georgette negro. Con alforzas en el talle y una pequeña aplicación en la blusa.

Almacenes "LA FILOSOFIA"

Neptuno No. 73 y 75 :-: San Nicolás No. 72 y 74 :-: Manrique No. 53 y 55

M.E.C.D. 2016

TUNNEY vs HEENEY

OIGA LA PELEA DEL AÑO DESDE SU HOGAR

CON LA MARAVILLOSA RADIOLA

17 17

FUNCIONA CON LA CORRIENTE ELECTRICA DE SU CASA... SIN BATERIAS... SIN ACUMULADORES... SIN COMPLICACIONES

AVISE TEMPRANO Y LA TENDRA HOY INSTALADA Y LISTA

B. BARRIE

O'Reilly 57. Teléfono A-3262. Habana.

EL DELEGADO OBRERO DE CUBA A LAS CONFERENCIAS DE TRABAJO EN GINEBRA ESTA SATISFECHO DE LA OBRA DE LA COMISION CUBANA

Se derivarán enormes ventajas para el proletariado del mundo de la convención adoptada sobre el establecimiento por los Estados, de métodos para la fijación de salarios mínimos en las ramas de la varias actividades industriales

QUEDO DISCUTIDO Y ACEPTADO EN PRINCIPIO LO REFERENTE A LOS ACCIDENTES DEL TRABAJO Y EL TRABAJO DE CARGA Y DESCARGA DE BARCOS

La delegación cubana, dice Arévalo, ha laborado para bien de la clase obrera en general, dígalo si no la aprobación por solo una ventaja de dos votos de la convención sobre el salario mínimo.—La creación de Direcciones de Trabajo

El Sr. Luis Fabregat cuya actuación de buen organizador, ha quedado demostrada con la labor llevada a cabo en la formación de la Federación Cubana del Trabajo, ha estado en constante relación con el Delegado a la Conferencia del Trabajo en Ginebra señor Juan Arévalo.

Al encontrarnos ayer con él, le preguntamos si tenía noticias del Delegado cubano, manifestandonos que semanalmente había recibido correspondencia del señor Arévalo.

—Precisamente en la última que acabo de recibir me dice que está satisfecho de la labor realizada en la Conferencia Internacional del Trabajo, por que su resultado ha de servir, una vez más, para llevar importantes mejoras a las clases trabajadoras de todos los paises allí representados, acreedoras a la obtención de un mayor bienestar social.

La fijación de los salarios.— Entre la serie de aspiraciones del proletariado, afirma el lider obrero figura según me comunica Arévalo, la Convención adoptada, referente al establecimiento de métodos por los Estados, para la fijación de salarios mínimos en las ramas de las distintas actividades industriales, esto complementa una de las más grandes ventajas para el proletariado universal, unida a la adoptada Convención de Washington, referente a la humana jornada de las ocho horas, que nuestro Gobierno acaba de ratificar por acuerdo del Senado de la República.

Los accidentes del Trabajo.— Es de suma importancia —agrega Fabregat— lo que me anuncia Arévalo, sobre lo resuelto para la evitación de accidentes del trabajo en general, y en la carga y descarga de buques en los muelles, punto que será resuelto el próximo año, pero que ya quedó discutido y aceptado en principio.

La votación del salario Mínimo.— En la correspondencia a que me refiero ,continúa diciéndonos Fabregat, significa Arévalo su agradecimiento a la Delegación Cubana en pleno, Gubernamental y Patronal, que ha votado en favor de estas medidas, y como la votación del salario mínimo fué ganada por dos votos, si la Delegación Cubana no la hubiera votado se habría perdido esa preciada conquista que forma parte fundamental del Capítulo XIII, del Tratado de Versalles. La Delegación Cubana durante las Conferencias ha colaborado en beneficio de nuestra clase obrera en general. Otra de las satisfacciones del compañero Arévalo ha sido la de haber logrado que los discursos fueran traducidos simultáneamente al español, como lo eran al alemán, al francés y al inglés, por medio de los hilos telefónicos instalados en los pupitres de los Delegados.

Los Departamentos de Trabajo.— No es de menos importancia, la de haber obtenido la votación unánime de la Asamblea, para aprobar la resolución presentada por Arévalo, referente a que los Estados adheridos a la Conferencia, establezcan los que no los tengan, Departamento o Direcciones del Trabajo, que gestionen la aplicación de las Leyes sociales, la Inspección, formación de Estadísticas Obreras, y faciliten ilustración en general a la clase trabajadora en lo que necesite, tal como obtención de datos, informaciones etc., y que intervengan en la conciliación cuando surjan problemas entre el capital y el trabajo, dándole así a los asuntos proletarios un carácter legal, apartándolo de las violencias de unos y de las intransigencias de otros, y mucho más en las prédicas demoledoras del anarquismo y comunismo revolucionario, que, en nuestro país, no ha servido más que para producir víctimas a la causa del trabajo.

—Yo me felicito terminó diciéndonos Fabregat, del éxito de la Delegación Cubana y muy especialmente del triunfo del camarada Arévalo, por cuya elección laboró la Federación Cubana del Trabajo con todas sus fuerzas, y en el cual depositamos siempre nuestras esperanzas.

SANTOS Y ARTIGAS

Las casas productoras de asuntos de corto metraje, entre las que sobresale, sin duda alguna, la Pathé, cuya exclusiva tienen en Cuba Santos y Artigas, que durante veinticinco años se ha especializado en este ramo de la cinematografía, invierten actualmente fabulosas sumas de dinero en presentar a exhibidores y público, las comedias más atractivas y mejor elaboradas que puedan ofrecerse. Que la comedia Pathé es la primera del mercado, y a la vez símbolo de calidad, es hecho probado, por miles de empresarios de los Estados Unidos, Europa y la América Latina, que las exhiben exclusivamente en sus programas.

Cuando todos los exhibidores se den cuenta de la importancia de una buena comedia, estrenarán un drama bueno con una comedia mejor, y un drama pobre con una comedia excelente, pues la buena impresión que ha de causar la comedia, borrará, sin duda alguna, el desagrado que cause el drama a los espectadores.

Si todos los exhibidores diesen a la comedia, la importancia que se merece, mejores comedias serían producidas y halagarían mucho más a sus públicos, con programas más atractivos y agradables.

No olvide las buenas comedias Pathé que distribuyen Santos y Artigas.

145. J-25.

CINE

BUENOS DIAS, SEÑOR JUEZ.—Por Reginald Denny.

De vez en cuando, los norteamericanos lanzan al mundo, por medio de la antena del cinematógrafo, una onda de optimismo. Sólo imponen para disfrute de la vida, juventud y fuerza. "Todo lo demás se os dará por añadidura", parecen decir, tergiversando, materialistamente, el texto bíblico. Lo curioso es que ocúltan con egoismo otras "virtudes" detrás de la presencia física: el dinero, la ley y la suerte.

Cuando un hombre es joven y fuerte "luce" bien a los ojos del amor hasta disfrazado de pícaro. Claro que si se quita la careta el "flechazo" ya cumplió su misión amorosa y el hombre, al desnudo su bondad, sigue siendo amado. Según esta moral deportiva el músculo y la salud son dos de las más excelentes virtudes cardinales; por lo menos sustituyen la acepción ética de la fortaleza y la templanza. Han elevado a principio de teología la "ley suprema" de la juventud. Así el cine, cátedra popular de la filosofía de "presa" da categoría de "estrella" del arte al hombre atlético. Reginald Denny se ha abierto paso hacia el Olimpo a puñetazo limpio.

Con lo dicho ya puede el lector imaginarse el contenido estético de esta nueva película de la Universal, estrenada ayer en Fausto.

Reginald, en su papel de "estrella", ya hace las cosas "espirituales" que se les exige a los "astros" femeninos de su categoría: muestran la nitidez de los dientes fuertes en sonrisas coquetas, toma su baño en el "descuido" de la intimidad, y otros cuantos trucos de los que están formando el repertorio del "eterno masculino", estética que por aquí ha dado en llamarse "pepillismo".—R.

GACETILLAS

Viene de la pág. OCHO

FAUSTO

Buenos Días, Señor Juez, la cinta estrenada ayer por la empresa del Teatro Encanto, en el simpático Fausto, fué muy del agrado de los amantes del teatro del silencio.

La cinta tiene una trama original y divertidísima y la interpretación que del papel del protagonista realiza el magnífico actor que se llama Reginald Denny, es digna ciertamente de los más cálidos elogios.

Pertenece esta producción al excelente repertorio de la Universal Pictures Corporation.

Hoy se exhibirá esta película nuevamente en los turnos elegantes de 5.30 y 9.45.

También en estas tandas harán su presentación las celebradísimas cancioneras mejicanas, Julia Garnica y Ofelia y Blanca Ascencio, que cantarán nuevo repertorio.

El trío Garnica-Ascencio ha triunfado clamorosamente en la Habana.

A las ocho y treinta se exhibirá en Fausto, la divertida cinta HABANA, creación de Patsy Ruth Miller y Glen Tryon.

Como se ve, el programa de este Teatro no puede ser más variado.

1516. J-25.

RIVIERA

Para hoy, miércoles y en tandas elegantes está anunciado el reestreno de la obra cumbre de la cinematografía, titulada El Jorobado o Enrique Lagardére, los principales intérpretes de esta grandiosa cinta son los muy célebres artistas de la Comedia Francesa, solamente co nesto es lo suficiente para asegurar el éxito de cualquier película.

En la tanda inicial de la noche se proyectará la simpática cinta interpretada por Constance Bennett, El Batedor de Emergencia.

Pasado mañana, Jueves, en tandas elegantes, se exhibirá la sensacional obra titulada Honor Ante Todo, interpretada por la pareja más popular del día: John Gilbert y Renée Adorée.

Para el Viernes, día de moda, en tandas elegantes, los Artistas Unidos presentarán la bella producción interpretada por la actriz favorita del público, Norma Talmadge y el simpático joven Gilbert Roland, el cual está adquiriendo una popularidad que es asombrosa, titulada La Paloma.

El sábado, en tandas elegantes, Edelberto Carrerá, estrena un fuerte drama cuyo argumento es una verdadera sensación, interpretado por la muy bella actriz María Corda, titulado Amores Trágicos.

1441. J-25.

OLIMPIC

En las secciones elegantes de 6 y 9.45 se estrena la magistral creación de la Metro, interpretada por la belleza americana, Joan Crawford y William Haines, titulada El Novato de West Point.

Luneta, 40 cts.

En la tanda de 8.45: La Cazadora de Hombres, película alemana de la First National.

Luneta, 20 cts.

Mañana: Cuestión de Honor, por George O'Brien y Estelle Taylor.

Viernes 27: RAMONA, por Dolores del Río, cantada por el barítono Abelardo Galindo.

Para el sábado se anuncia el estreno de Honor Ante Todo, por John Gilbert y Renée Adorée.

1430. J-25.

VERDUN

El único cinema en la Habana al aire libre.

Soberbio es el programa que ha seleccionado la empresa de este elegante coliseo.

En la matinée de una y media a seis se exhibe una revista, una comedia y las producciones Juegue Limpio, por Monty Banks; Quemando Broadway, por Helene Costello; y El Chacal de los Mares, por Ralph W. Ince y Claire Adams.

Luneta, 20 cts.

Por la noche el mismo programa, costando la función corrida damas 20 cts. y caballeros 30 cts.

Mañana: La Casa Trece, por Alcel Joyce; Fiebre de Primavera, por William Haines; y La Mujer Divina, por Greta Garbo.

Sábado 28: Honor Ante Todo, por John Gilbert; y La Paloma, por Norma Talmadge.

1435. J-25.

INGLATERRA

Gran temporada de verano a base de cine continuo de 1 y media a 11.30 p.m. rigiendo los precios de 20 cts. mayores y 10 cts. niños.

Ventilación especial que permite disfrutar de una temperatura invernal en la sala de proyecciones, en esta época del año.

Para hoy, los estrenos Pasatiempos Peligrosos, por Madge Bellamy y Lionel Belmore; y Solterito, por Barbara Kent y Andrée Berenger.

Mañana: La Paloma, por Norma Talmadge y Gilbert Roland.

Viernes 27: La Primera Noche, por Claire Windsor.

Sábado 28: Los Miserables, por William Farnum.

Domingo 29: RAMONA, por Dolores del Río.

1437. J-25.

CUBA

Regio programa es el que para hoy Miércoles nos promete el concurrido y confortable cine de la calle Suárez.

La tanda popular dará comienzo a las cinco y cuarto y en ella se proyectarán los siguientes films: una revista y una comedia, la producción joya del repertorio Select Pictures, titulada La Tentación del Circo, y la preciosa cinta por Aileen Pringle y Lew Cody, que lleva por título De Lo Vivo a lo Pintado.

Por la noche en función corrida a las ocho y media, el mismo programa de la tarde.

Mañana: Héroes Humildes, por Cullen Landis.

Viernes 37: El Chacal de los Mares.

1444. J-25.

LARA

Interesante y atractivo resulta el programa de hoy en este concurrido cine.

En los turnos de ..30, 4.30 y 9.30 irá a la pantalla la interesante producción española titulada DOLORETES, por la hermosa y simpática actriz Elisa Ruiz.

En los turnos de 3.30, 5.30, 8.30 y .0 y treinta se presentará el estreno de la bonita obra titulada En Faldas Agenas, por Nills Wels y Marjorie Daw.

Matinée, luneta, 20 cts.

Mañana: La Mujer Divina, por Greta Garbo.

Viernes 27: RAMONA, por Dolores del Río y cantada por el barítono Sr. Fuentes Pumarino, y debut de los Trovadores Tamaulipecos.

Sábado 28: Falsos Colores, por Adolphe Menjou, y actuación de los Trovadores Tamaulipecos.

.4446. J-25.

WILSON

El espectáculo predilecto de las familias, por sus comodidades y la magnífica ventilación que permite disfrutar en esta época del año, de temperatura invernal, en la sala de proyecciones.

Para hoy, regio programa con las superproducciones La Paloma, joya en nueve actos, por Norma Talmadge, Gilbert Roland y Noach Beery; y El Tunante Encantador, en diez actos, por John Barrymore, Conrad Beidt y Marceline Day. Para esta matinée regirán los precios de 20 cts.

En tanda elegante a las 5.5 La Paloma por Norma Talmadge; rigiendo los mismos precios de la matinée.

Por la noche, gran función corrida de 8.30 a 11.30 con el mismo programa de la matinée, rigiendo los precios de 10 cts. niños y 30 cts. los mayores.

1436. J-25.

MARTI

Debut de los Trovadores Tamaulipecos

El viernes presentará en el popular Teatro Martí, Vicente Córdova a los famosos Trovadores Tamaulipecos, los reyes de la canción y los corridos y los Ases de la Guitarra, el triunfo obtenido por estos famosos artistas es bastante conocido de toda la Habana, los empresarios se los disputan, porque cada vez que actúan se agotan las localidades; así pasará en Martí, donde actuarán solo tres días de despedida, por tener muchos compromisos en el interior de la República. En estas funciones estrenarán sus últimas creaciones y sus últimas inspiraciones.

El señor Vicente Córdova, experto en la materia de espectáculos, ha seleccionado las mejores películas que hay en la actualidad y que serán exhibidas durante la actuación de estos jilgueros de la canción. Los precios serán populares y habrán tandas elegantes a las cinco y media, a 30 cts. luneta y función corrida a 40 cts. luneta.

1596. J-25.

VIENE UN HERIDO GRAVE DE PINA, P. DE CAMAGÜEY

El gobernador de la Habana regresó. El presidente del Banco Territorial. Otros pasajeros

Schola Cantorum. — El Reverendo Padre Pedro Rifer y varios alumnos pertenecientes a las Escuelas Pías, y que son miembros de la Schola Cantorum fueron ayer a Cárdenas.

Mr. Bresley. — Hoy en el coche salón 500 agregado al tren a Caibarién, que sale a las 8 y 55 de la noche irá a Sagua el señor Bresley, acompañado de otras personas.

La excursión a Cárdenas. — Como hemos anunciado, el día 29 y disfrutando de precios especiales saldrá una excursión a Cárdenas, para disfrutar de las regatas nacionales de remos que se celebrarán en Varadero.

Un herido grave. — En el tren Expreso Limitado, fué traído ayer procedente de Pina, Camagüey, el obrero Tomás Díaz, el que encontrándose cortando leña en una de las fincas de aquel pueblo, tuvo la fatalidad de que el hacha con que trabajaba se le fuera de las manos, produciéndole una grave herida en el pie izquierdo.

En la ambulancia de la casa de salud de la Asociación Canaria, fué trasladado a dicho centro benéfico, para atender a su curación.

El presidente del Banco Territorial. — En el tren directo llegó ayer por la mañana procedente de Cienfuegos el doctor Rogelio Díaz Pardo, presidente del Banco Territorial.

Inspectores de Hacienda. — Salieron ayer por la mañana para Santa Clara, los inspectores de Hacienda, Juno Castellanos y Eduardo Tro, con el fin de practicar distintas inspecciones en aquella ciudad.

Tren a Camaguey. — Salieron ayer por este tren a: Colón, Ignacio López, el doctor Oscar Hernandez y su esposa, Hilario López, el comandante del E. L. Federico Tavío; a Cartuenas, Carlos Luis del Cid; al central Limones, José Caragol e Ignacio Lezama; al balneario de Amaro, Raúl García; a Sagua la Grnade, Manuel Reyes y Luciano Sanchez; a Camaguey, el teniente del Ejercito Nacional Manuel Otero y el doctor Jose Sanchez; a Varadero, la señora viuda de Reyes y su hija la señorita Conchita Reyes y el licenciado Francisco García.

San Miguel de los Baños. — Salieron ayer para este balneario, el señor Juan Rodriguez y su esposa, José Ramon Viego.

Congresistas. — Llegaron ayer de Ciego de Avila, el senador Modesto Manique; de Camaguey, el senador Rosendo Collazo.

Trenes de Cienfuegos y Caibarién. —Llegaron ayer por estos trenes de: Cruces, Pedro Canais; del central Cuba, Luis Arrechea; de Cienfuegos, el representante doctor Alberto Aragonés, Manuel Gomez Valle e hijo, el doctor Angel Casadells, Eloy Sardiñas y Eloy Mena; de Cardenas, Raúl López; de Camajuaní, Luis Perez; de Matanzas, Carlos Fernandez, de Sagua la Grande, Fernando Enriquez y Eduardo Linares; de Encrucijada, César Gonzalez y Eduardo Cancio.

El maestro Rafael Pastor. — Regresó ayer por la mañana procedente de Cienfuegos en el tren directo el maestro Rafael Pastor, despues de haber presidido distintos exámenes musicales en varios colegios de aquella ciudad.

Carlos L. Sanz. — Salió ayer tarde para Cienfuegos el señor Carlos L. Sanz, vice-consul de Cuba en San Francisco de California.

Tren Expreso Limitado. — Llegaron ayer por este tren de: Guantanamo, Manuel Suarez Corommas, acompañado de sus familiares; de Santiago de Cuba, la señora Ana Luisa Aday de Alayón y su hija Carmelina, los inspectores de comunicaciones señores Tomas García Muñoz y Angel Trunche; de Camaguey, la señora Consuelo Raventos viuda de Raventós y sus hijos, el señor Rafael Tomé Varona, y los ingenieros señores César Guerra y Carlos Rojas; de Santa Clara el señor Luis S. Mosqueda.

El director de "La Correspondencia. — Regreso ayer tarde a Cienfuegos el señor Florencio R. Veiz, director del diario "La Correspondencia" que se edita en aquella ciudad.

Tren a Santiago de Cuba. — Salieron ayer tarde por este tren a: Cienfuegos, el doctor Angel Casademont; a Cruces, Pedro Canales; a Camaguey, Bernardo García, Julio de la Torre y familia; a Santa Clara, Enrique de Le Roy; a Sagua, el capitan del E. N. Pedro Vilna; a Santiago de Cuba, el comandante del E. N. Ramón Cabrales; a Cienfuegos, Gabriel Fuster; a Bayamo, Grato Longoria y señora, su nieto Pepin Fernandez de Castro.

Viajeros de la tarde. — Salieron ayer tarde a: Cárdenas, la señora Luz Dumas y familiares; a Matanzas, el representante a la Cámara, J. M. Hacco, el señor Isidro Rosas y el señor J. Bruzon y familia; a Puerta del Golpe, Félix Zubizarreta, el teniente del E. N. José Hernández; a Pinar del Río, Pedro Blanco; a Los Palacios, doctor Lamar y señora y Antonio Lanuela e hijos.

Llegaron del central Palma el señor Watmon Menocal; de Rancho Veloz, Juan Payret y familia; de Jovellanos, doctor Bernardo Rives; de Varadero, doctor Latour y familia, la señora viuda de Sánchez y familia; de Matanzas, el representante a la Cámara, Ramón Montero; de Cruces, Carlos Quintero; de Sagua E. Herrera; de Cárdenas, J. Jenkins.

El doctor Luis Ros. — Procedente de Cárdenas llegó ayer tarde el director del Hospital Civil Sta. Isabel, doctor Luis os, que acompañaban la esposa del doctor Rodriguez Molina y el hijo de ésta.

El Gobernador de la Habana. — De visitar sus fincas en Melena del Sur, regresó ayer tarde al gobernador de la Provincia de la Habana, señor Antonio Ruiz.

El Presidente de la Hermandad Ferroviaria de Camagüey.— Regresó anoche en el tren Expreso Limitado el señor Manuel García Mache Presidente de la Hermandad Ferroviaria de Cuba, Delegación Central, acompañado de los señores Rafael Victorio Secretario de aquella colectividad, Carlos Casas y Ernesto Ceballos Secretario de la Comisión de Ajustes de la Unión Ferroviaria.

En la Terminal fueron despedidos por numerosos ferroviarios y por el letrado asesor el Representante a la Cámara Dr. Manuel Castellanos Mena.

El presidente de los Conservadores de las Villas.—Procedente de Santa Clara llegó anoche el doctor Urbano Tristá Presidente del Club Rotario y de los Conservadores de aquella Ciudad, acompañado de su esposa señora Clara Díaz de Tristá y de su hija Deysi.

CAMPOAMOR

HOY — EN TANDAS ELEGANTES — HOY

la extraordinaria producción titulada

LA ESCLAVA BLANCA

LA PRISIONERA

drama de intensas y nuevas emociones interpretado por

LIANE HAID

WLADIMIR GAIDAROFF

5 1|4 EN TANDAS ELEGANTES 9 1|2

DESPEDIDA DEL BARITONO

RODOLFO HOYOS

Tandas 2 y 5 1|2 Tandas 5 1|4, 8, 9 1|2

20 C. LUNETA 40 C. LUNETA

Selección GRANDES FILMS — Trocadero 29

LA MODA EN PARIS, POR CABLE

Los Vestidos Estilo Sport

(Carta cablegráfica.)

ASEGURAN muchos que la moda estilo sport ha muertoé que murió el día en que Lulú, impulsada por la Pereza, conservó puesto en la tarde el vestido que había usado para pasear en el Bosque y se presentó con él en un salón de thé, en donde oyó que una de "sus buenas amigas" le decía a su compañero de baile "Esta pobre Lulu no debe tener ya que ponerse". Ante tal juicio las Lulus declararon guerra sin cuartel el vestido sport y lo abandonaron para siempre.

Pero si bien no puede afirmarse en lo absoluto que el estilo sport ha muerto, lo cierto es que ha decaido mucho. Ya no se impone a todas horas ni en todos los lugares; pero siguen siendo insustituibles para las mañanas, las cuales le pertenecen por completo. Y por supuesto, para cualquier hora en que se practique sport. Hasta las mujeres que no practican otro sport que el de caminar a pie, continúan estando obligadas a llevar el dos piezas clásicos, formado por un pull-over y una falda corta. Fuera de estas horas, la moda no tolera la toilette deportiva sino es que se apodera de ella y la transforma y feminiza en forma tal que es casi imposible reconocerla. Y así ha nacido nu nuevo estilo, que aúna ambas tendencias, uniendo a la línea recta y neta los mil y un rebuscados detalles que el chic parisien produce.

La falda plisada triunfa; podría decirse de ella que ha entrado en nuestras costumbres para recordarnos constantemente la agilidad y gracia de la túnica griega. Pero el plisado recto ha desaparecido, ha pasado, y hoy se emplea el plisado curvo, en forma de escama, plisado sol (cerrado por arriba y abierto por abajo) y cuantas formas nuevas puede idear la imaginación. Además, la falda moderna, debe tener una orla en su borde, en uno o dos colores en armonía con el color general de la falda o en oposición al mismo, y siguiendo el imperativo mandato de la moda, esta orla debe ser a cuadros o con lunares. Cuando la tela de la falda no se presta al estampado se la borda, festonea o recorta con puntas más o menos anchas y pronunciadas.

Luego, la falda estilo sport se ocrta en forma, y esto, en unión de lo anteriormente dicho, da al capítulo de la falda una extensión y una complicación desacostumbrada.

El pull-over, después que parece haber agotado el genio de los creadores, se ha quedado corto. Tomando como base el poll-over clásico, con escotes redondos o puntiagudos, se presentan algunos modelos que tienen de blusa y de casaca. Aparte de esto, se ven en todos incrustaciones de anchas bandas de tono opuesto al del fondo, efecto de marte sobre brillante, aplicaciones bordadas, calados a mano, plastrones, botonaduras, cuellos a la Claudina y corbatas a La Valliere. Y sobre todo esto, los cinturones; anchos y estrechos, de cuero, de pieles metalizadas, de escamas metálicas, con o sin hebilla y con alamares de pedrería, metal o esmalte. Agregad por último bolsillos adornados con lentejuelas o perlas y tendréis una idea aproximada de lo que es el pull-over actual.

Me falta aún decir algo sobre las telas en las que se aunan la calidad de las lanas de fantasía, sederías y crespones, con el artístico refinamiento de los dibujos que sobre ellas se trazan con hilos de oro o plata. Sin que por esto, se vean proscritas las telas estampadas, que así mismo son empleadas por la moda sportiva. Lo más corriente son las combinaciones. Por ejemplo casaca estampada y falda lisa o viceversa.

No puedo menos que referirme a la echarpe, que dentro la moda sportiva, es detalle esencial. La encontramos en todos los modelos y en muchos de ellos reemplazando o supliendo al cuello.

El ideal de la mujer moderna es la figura sportiva, ni gruesa ni delgada, que supone el equilibrio en que reside la perfección. Para demostrar que se está en posesión de esa figura ideal, nada mejor que el dos piezas clásico que tan a la perfección delinea las cualidades de la figura.

Una bonita moda es la de vestirse con telas vaporosas y completar la toilette con una sombrilla, ovalada de crespón, con plumas de avestruz a su alrededor.

En los cuerpos, delante de las faldas, casi en filo de las chaquetas, en las capas, los abrigos, chalecos, echarpes y hasta en los puños de las mangas, se colocan actualmente pequeños bolsillos donde se guarda un diminuto pañuelo o se esconde un estuchito para el rojo o para los cigarrillos.

En la actualidad se guarda una gran armonía en los adornos. En los vestidos corrientes pueden colocarse unos detalles de crespón de china en colores. La moda exige que esos mismos detalles se repitan en el sombrero.

Paulino.

GRIS

En las tandas de cinco y media y nueve y media de hoy miércoles, se exhibirá la Revista Pathé News Nº 44 y 45, y la gran producción cinematográfica, adaptación fiel de la gran obra Los Miserables, del inmortal Victor Hugo. El protagonista lo interpreta el conocido actor William Farnum.

A las ocho y media: La Calle de las Lágrimas, por Margarite Clayton.

Mañana: Pasatiempos Peligrosos, por Madge Bellamy.

El Viernes: estreno de La Esclava Blanca.

El sábado: La Mujer Divina, por Greta Garbo.

1432. J-25.

Alante!

Con mi capa marca

Pescado

no sufro yo demoras en el camino por mucho que llueva.

Representantes para Cuba:

J. Z. HORTER CO.

HABANA

No se engañe. Exija esta marca.

TOWER'S FISH BRAND

A. J. TOWER CO., BOSTON, U. S. A.

HOY — ENCANTO — HOY

MEDAL FILM CO. presenta a

ROD LA ROCQUE

en

EL ARGENTINO

EMOCIONANTE COMEDIA-DRAMATICA QUE EXPONE CON PROFUSION DE DETALLES LA VIDA UNIVERSITARIA.

5 1/4 NUEVAS CANCIONES POR EL 9 3/4

TRIO GARNICA-ASCENSIO

LUNETA 60 C. PREF. 80 C.

Y DEBUT DEL BARITONO

RODOLFO HOYOS

8 1/2 MARION DAVIES en BELLEZA Ó CORAZON

Gran abundancia y buena distribución de luz

son las características de la lámpara Osram

REPRESENTANTES: ZALDO, MARTINEZ Y CIA.

M.E.C.D. 2016

"TRIANON"
ELEGANTE Y SENCILLO

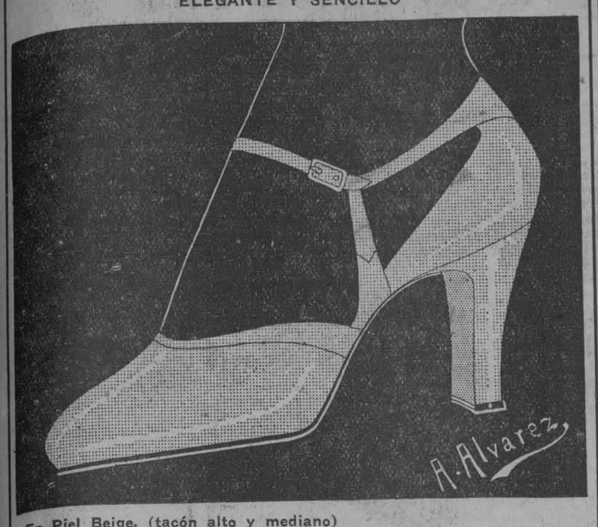

En Piel Beige, (tacón alto y mediano)
$6.50
Hermanos Alvarez. Neptuno y San Nicolás. Teléfono A-7004

¿ES LA FARMACIA?

Le suplico me mande un frasco de la "Pepsina y Ruibarbo Bosque" pero tenga cuidado sea la legítima, pues me han dicho existen productos similares adulterados y el Doctor me ha recomendado tome sólo la de Bosque. Usted sabe compro siempre en su Farmacia por la confianza que me inspira.

La "Pepsina y Ruibarbo Bosque" produce inmejorables resultados en el tratamiento de la Dispepsia, Digestiones difíciles, Falta de apetito, Neurastenia gástrica, Estreñimiento, Gases, Vómitos, etc., etc.

LABORATORIO DEL DR. BOSQUE
TEJADILLO 36 - HABANA
DE VENTA EN TODAS LAS FARMACIAS DE LA ISLA

Reservas de energía

PARA sobresalir en los deportes hay que nutrirse bien, con alimentos que contengan los elementos necesarios para el desarrollo equilibrado del organismo. Quaker Oats ofrece todas estas ventajas.

Este alimento proporciona al organismo, en abundancia, la proteína, los carbohidratos, las vitaminas y las sales minerales indispensables para la buena alimentación. Es un alimento universalmente indicado para niños y adultos, para sanos y enfermos, para ancianos y convalecientes.

Quaker Oats tiene un delicioso sabor característico, se prepara fácilmente y es económico. Tómelo diariamente.

Quaker Oats

1167

¿Va su hija a la escuela con regularidad?

Muchas muchachas faltan a la escuela algunos días de cada mes por enfermedad, lo que, en la mayoría de los casos, es innecesario porque tanto las jóvenes como las mujeres de edad, pueden fortalecerse con el Compuesto Vegetal de Lydia E. Pinkham.

Durante esta época de la vida es cuando se ha de tener mayor cuidado para asegurar la salud para el futuro. Una muchacha enfermiza jamás podrá soportar el esfuerzo que va a pesar sobre su organismo durante el curso de la vida.

Los estudios en la escuela o en el colegio, unidos a la diaria actividad social, demandan una excelente salud. Las muchachas que sufren de agotamiento, insomnio, nerviosidad y falta de apetito, recobrarán nueva fuerza y vigor con el

Exija este empaque.

Compuesto Vegetal de Lydia E. Pinkham

Su hija merece lo mejor en la vida. Cómprele una botella hoy.

De venta en todas las farmacias.

LYDIA E. PINKHAM MEDICINE COMPANY, LYNN, MASS., E. U. DE A.

HABANERAS

Viene de la página NUEVE

GRANDIOSO HOMENAJE

EL DOCTOR EUSEBIO HERNANDEZ

Lo que era de esperar.
Previsto por todos.
Grandioso, de magnos caracteres, el homenaje de que fué objeto anoche en nuestro primer coliseo el doctor Eusebio Hernández.
Homenaje nacional digno de la ilustre personalidad a quien se le tributaba.
Una glorificación.
Eso era.
Realzaba el acto con su presencia el Honorable Presidente de la República.
En el escenario, convertido en tribuna de honor, tenía el primer puesto entre el Vicepresidente de la República, señor Carlos La Rosa, y el doctor Francisco María Fernández, Secretario de Sanidad e interino de Estado y, a su vez, Presidente de la Comisión Organizadora del Homenaje.
Rodeado estaba de personajes de alta representación.
Elementos del Gobierno.
Y de las altas esferas.
No es mi propósito hacer una reseña detallada de la solemnidad a que tuve el gusto de asistir.
Pluma más completa tiene a su cargo tal cometido en esta edición.
Sólo un bosquejo.
Es mi intento.
Esto sentado diré que ofrecía un hermoso aspecto la sala del Nacional.
Colmada la platea.
Sin una luneta vacía.
En los palcos, engalanado el barandaje con guirnaldas de flores, aparecía un nutrido concurso social.
Y en las altas galerías, como nota típica, una representación del Cuerpo de Enfermeras.
Extensa, además de susceptible de omisiones y errores, la reseña de la concurrencia.
¿Cómo darla?
Imposible.
De los discursos de la noche tocó un turno al festejado.
El general Eusebio Hernández pronunció su hermosa y vibrante oración luciendo la Gran Cruz de Carlos Manuel de Céspedes que le fué impuesta, en momento emocionante, indescriptible, por el Primer Magistrado de la Nación.
Ostentaba también la Medalla de la Cruz Roja Cubana.
La recibió en pleno acto de manos del general Miguel Varona.
Eran las once cuando a los acordes del Himno Invasor, ejecutado por la Banda del Estado Mayor, se inició el desfile.
Un acto trascendental.
Inolvidable.

MARTES DE FAUSTO

En la terraza.
La gran terraza de Fausto.
Anoche, martes de moda, aparecía favorecido por un selecto concurso.
Nombres y más nombres.
Llenan la relación.
María Faz de la Rosa, la distinguida esposa del Honorable señor Vice-Presidente de la República.
Ofelia Rodríguez de Herrera, la bella y elegante esposa del General Alberto Herrera, Jefe del Ejército.
Mirtha Martínez Ibor de Delmonte, Caridad Taquechel de Grimany, Flora Ruiz de Kohly, Renée Molina de García Kohly, Noemí Cancio de Gil, Obdulia Togores de O'Hallorans.
Aida Estrada Mora de Recio, Delia Recio de Ortega, Amparo Z. de Reynolds, Blanquita Fernández Vda. de Soto Navarro.
Un grupo de damas jóvenes y bellas:
Bebita Díaz de Rivero, Siomara O'Hallorans de Busto, Margarita Scull de Alvarez, Mercedes Barrena de Valliciergo, Perla Levy de Alvarez, Elena Diago de Arellano, Carmelina Tarafa de Montalvo, Maximina Marimon de Farrés, Julia Sánchez de Mañán.
Laydes O'Hallorans.
Nena Cavallé de Sánchez.
Paquita S. de Berrocal, Susana de la Torre de Cázimajou, Julia Heredia Vda. de Cancio, María Ramírez viuda de Saaverio, Sra. de Cowan, Sra. de Silva, Sra. de Burunat, Sra. Sigarroa de Ceballos, María Luisa Vila de Tabio, María Teresa de Armas de Sigarroa, Sra. de Guerra, María Godínez de Alvarez.
Margot Ruiz de Herrera, Sra. Herrera de Alberni, "Cuca" Pérez de Fontanals.
"Nena" Pérez Piquero de Castañeda.
Esther Heymann de Benítez y Margot Sauri de González.
Señoritas:
Elenita Tabio.
"Fina" y Silvia La Rosa y Faz.
Mercy y Terina Sigarroa, María Luisita Kohly, Esperancita Villegas, Ofelia y Hortensia Saaverio, Leonor Pí-Vidal, Rosita Bourgeot, Gloria Alvarez, Ana Julia Gil.
Lolita, "Lulú" y Cristinita Berrocal.
Margot Matheu.
Primi, "Fina" y Fe Alvarez.
Gisela Cowan, Aida e Hilda Burunat, Llilla y Ofelia Léz, Elvira de Miguel, Josefina Cotayo Ortega, Silvia y Cuquita Soto Navarro, Carmita Cabral.
Lydia y Caridad Grimany, "Nenita" y Lolita García Delgado.
Delita Recio y Julita Ortega.
Mercedes Fernández Arias, Esther Morales.
"Cacha" Silva, Lourdes Alberni, Juanita y Josefina Luzárraga, "Chelo" Asteinita, Aurora Alvarez Godínez, Teté Camps, María Vidal, Estela Coloma, Josefina Abalo y Josefina Mimó.
Ofelia López Gobel.
Y Olga Estrada Mora.

LA BODA DE MAÑANA

Ana Luisa Alfonso.
Linda novia.
Ante el altar mayor de la Parroquia del Vedado quedará consagrada su unión con el joven doctor Edmundo Tamayo y Silveira.
Boda elegante.
En la noche de mañana.
La señorita Alfonso, dotada de singulares encantos, llevará una corte de honor.
Corte deliciosa, de cuatro señoritas, entre estas la hermana de la adorable Ana Luisa, Haydée Alfonso, muy graciosa y muy bonita.
Además Gladys Martín.
Una flower girl preciosa.

RIVIERA

Algo de interés.
En la función de anoche.
Se deleitó el público que llenaba la sala del Riviera con una bonita audición.
Una criolla, con el título de Amor Guajiro, compuesta por la joven y bella señora Jenny Sabourin de Arocha.
Gustó.
Y fué muy aplaudida.
De lo selecto de la concurrencia bastará a dar idea la reseña que verán ustedes.
Viuda de Ochoa, Herminia E. Suárez de Herrera, Viuda de Lanza, Carmen S árez de González, Isaura de la Cruz de Montiel, de Granados, Esther Hernández de Dulzaides, Trini Denis de Aquiles, Graciella Pagés.
Señora de Méndez Capote.
Señora de Alvarez, Adela Castelleiro de Feito, Blanca Luisa V. de Fernández Taquechel, de Gómez, Estela Incháustegui de Gómez, Anais Centurión de Alcázar.
María Antón de Rojas.
María Luisa P. de Riera, Caridad de Bofill, Saborín de Arocha, Nena Nodarse de Beltrán.
Señoritas.
Esther González Echegoyen, Carmelina López, Pepa Ochoa, Polín Alonso, Elina Pose, señoritas Penichet, Rosita, Berta y Amparito Lanza, tres encantadoras hermanitas, señoritas Bernal, Cuca, Carmita y Chichita Suárez.
Evangelina Peláez, Margarita Esquerre, Graciella Amézaga, Graciella Esquerre, Elena Gómez, Estela Boada, Trini Menéndez.
Liana y Leopoldina Granados, lindísimas.
Mercedes y Luisa Paulina, Angelina Torrentegui, Martha Pujol, Mercedes Betancourt, María Luisa Betancourt, Isabel García, Silvia Pérez de Lamar.
Carmela Hierro.

Enrique FONTANILLS

COLONIA Y LOCIÓN NARCISO AZUL de Mury
EXQUISITAS ESENCIAS — paris.

E. P. D.

La Señora

Josefina Valdés Vda. de Blanco

HA FALLECIDO

Después de recibir los Santos Sacramentos y la Bendición Papal

Sus hijos, hijos políticos, hermanas y demás familiares y amigos que suscriben, ruegan a las personas de su amistad, concurran hoy miércoles, a las nueve de la mañana, a la casa calle 9, número 46, entre Baños y F, Vedado, para acompañar el cadáver al Cementerio de Colón.

Habana, julio 25 de 1928.

Angelina Blanco de Corujo; Dulce María Blanco de Cárdenas; Margarita Blanco de Wolf; Juan Corujo; Raúl de Cárdenas; Bernardo Wolf; Angelina y Leopoldina Valdés y Rodríguez; Adela Blanco Viuda de Dolz; Jesús Ruiz y Blanco; José García; Raúl Porto; Ramón María Alfonso; Luis de Solo; Reverendo Padre Jorge Camarero; doctor José Centurión.

Anúnciese en el DIARIO DE LA MARINA

El Encanto

GALIANO, SAN RAFAEL Y SAN MIGUEL — SOLIS, ENTRIALGO Y CIA. — TELEFONO A-7221. (Centro Privado)

Desde que EL ENCANTO dió a conocer en Cuba los incomparables productos del Instituto Español de Sevilla viene aumentando la demanda, todos los días, de un modo excepcional. Ello es la mejor prueba de su alta calidad, de la pureza de los elementos que intervienen en su elaboración y de la exquisitez de sus perfumes

EL ENCANTO se felicita de haber obtenido la "exclusiva" para la venta en Cuba de estos superiorísimos productos, cada día más solicitados.

Petróleo Jaborándico

Nuevo regenerador del cabello. De composición muy distinta a la de los petróleos conocidos. Entre sus componentes entran, además del petróleo, otras substancias antisépticas de reconocida eficacia para las enfermedades del cuero cabelludo. Garantizamos que quita la caspa y que detiene la caída del pelo. No es grasoso. Sólo contiene lo necesario para mantener bien peinado el cabello, sin necesidad de usar brillantina, dándole un agradable perfume de jazmín. El Petróleo Jaborándico viene en tres tamaños:

1|8 de litro, que vale $1.25.
1|4 de litro, que vale $2.25 y
1|2 litro, que vale $4.00.

Ron Quina

Preparación especial para ondular el cabello y mantener el peinado. Perfumes: jazmín, rosa y violeta. Viene en 4 tamaños:

1|8 de litro, 80 centavos.
1|4 de litro, $1.50.
1|2 litro, $2.50 y un litro, $4.25.

Agua de Colonia "Anfora"

Hecha a base de azahar, con las flores más delicadas y fragantes de los jardines sevillanos. A la cualidad de su agradable perfume une la de ser permanente. 1|8 de litro, $1.50; 1|4 de litro, $2.50; 1|2 litro, $4.50 y un litro, $8.00. También viene en jarras artísticas, muy indicadas para regalos, con 3|4 de litro, que valen igualmente a $8.00.

Colonia especial para el baño

El Instituto Español de Sevilla también hace una excelente Colonia Especial para el baño, que viene en frascos de un litro, a $3.50; y en garrafas de dos litros, a $7.00.

Use "Toujours a Toi" y "My Sin", los perfumes de las remembranzas y de las evocaciones...

Mañana es la festividad de Sta. Ana

Sólo le queda el día de hoy para elegir sus regalos

En EL ENCANTO podrá hacerlo entre la más amplia, moderna y sugerente variedad de cosas adecuadas y oportunas

Que sus regalos lleven, como timbre de elegancia, novedad y distinción, la etiqueta de EL ENCANTO.

Aproveche los 7 días que restan de la Liquidación Tradicional de Verano

DEL JUZGADO DE GUARDIA

Se cayó de un muro.—La niña de nueve años de edad, Margarita González Rodríguez, vecina de Paseo 171, fué asistida en el Hospital Municipal de la fractura del radio del antebrazo derecho, que se produjo al caerse de un muro frente a su domicilio.

Se hirió fregando un vaso.—En el Hospital Municipal fué asistida anoche Candelaria González y Valdés, de 28 años de edad y vecina de Carmen 4, altos, la que presentaba una herida incisa en el dedo meñique derecho, que se causó al estar fregando un vaso.

Viajaba en un ómnibus.—Eliseo Ruiz y López, de 34 años de edad y vecino de Wáshington 20, barrio Azul, fué curado en el Hospital de Emergencias de la fractura completa del húmero derecho y herida contusa en la cara posterior del tercio medio del antebrazo del mismo lado, lesión que se causó mientras viajaba en el ómnibus 40264, de la empresa La Americana, cuando transitaba por Padre Varela entre Tenerife y Aramburo.

Agua de Colonia :: del Dr. JOHNSON ::
PREPARADA con las ESENCIAS más finas
EXQUISITA PARA EL BAÑO Y EL PAÑUELO
De venta: DROGUERIA JOHNSON, PI MARGALL, Obispo 36, esquina a Aguiar

M.E.C.D. 2016

Jurisprudencia

MATERIA CIVIL. Infracción de ley. Sentencia número 99. Mayo 22 de 1928.

COMO cesionario de A. B., la Compañía C. D. promovió juicio declarativo de mayor cuantía, en cobro de pesos, contra el agricultor E. F. Declarada con lugar la demanda por la primera instancia, el demandado apeló ante la Audiencia de la Habana, la que, estimando procedente la excepción de falta de personalidad en el Procurador de la parte actora por insuficiencia del poder, revocó el indicado fallo del juez y declaró sin lugar la demanda. Inconforme A. B. acudió en casación por infracción de ley, prosperando su recurso, puesto que el Tribunal Supremo lo declar con lugar mediante estos fundamentos:

Siendo Ponente el Magistrado doctor Juan Federico Edelmann y Rovira.

"CONSIDERANDO: Que el fallo recurrido para declarar procedente la excepción de falta de personalidad en el Procurador del actor se funda en la doctrina proclamada por varias sentencias de esta Sala, entre otras la número 5 de 13 de septiembre de mil novecientos veinticuatro, según la que el documento privado que necesite utilizar un litigante como fundamental o probatorio de su acción debe presentarse original en los autos, sin que su incorporación a un documento público y la copia que del mismo se obtenga al expedirse un testimonio del instrumento al cual se le agregó pueda estimarse sustitución satisfactoria a los efectos probatorios de la exigencia legal contenida en el artículo seiscientos uno de la Ley de Trámites anteriormente consignada; y como en el motivo segundo del recurso se afirma la indebida aplicación de esa doctrina es procedente examinar con toda preferencia el referido motivo.

CONSIDERANDO: Que como en el mismo motivo se consigna fundando esta afirmación en lo resuelto con anterioridad por este propio Tribunal, la obligación de presentar originales los documentos fundamentales o probatorios de carácter privado no comprende los casos en que los mencionados documentos formen parte de un libro expediente o legajo en los cuales el Notario autorizante del poder confronta el documento privado agregado a la matriz con el original existente en el referido libro expediente o legajo y hace constar, dando fe de ello, concordar fielmente el contenido de la copia y del original, afirmación fundada en el propio texto del artículo seiscientos uno de la Ley Procesal que permite la entrada en los autos de los documentos privados por la presentación o exhibición del libro expediente o legajo en que conste el original para que por el Secretario Judicial se testimonie lo que señalen los interesados; práctica legal que es utilizable cuando por razón de no haberse aun iniciado el pleito sea un Notario y no un Secretario Judicial el que como depositario de la fe pública esté llamado a extender dicho testimonio mediante la exhibición que del original del documento privado existente en un libro expediente o legajo le hagan los interesados.

CONSIDERANDO: Que a esa exhibición y consiguiente testimonio equivale la copia íntegra del documento privado original para su agregamiento al poder y la confronta que con expresión de su absoluta exactitud haga el Notario en el momento del otorgamiento de la matriz, y como esto precisamente es lo que aparece hecho por el Letrado X X al otorgarse el poder tachado de defectuoso, viene obligado este Tribunal a declarar procedente el segundo motivo del presente recurso, casando y anulando en consecuencia el fallo recurrido, sin que esto acordado, sea necesario entrar en el examen y decisión de los restantes motivos del mismo".

En su segunda sentencia, el Tribunal Supremo confirma el fallo de la primera instancia, consignando lo siguiente:

"CONSIDERANDO: Que con la prueba testifical practicada a instancia de la sociedad actora, se ha justificado que la sociedad causante de la actora ha realizado en los años de 1922 y 1923 distintas gestiones cerca del demandado para conseguir el cobro de los tres pagarés que se reclaman en este juicio, con lo que a tenor de lo dispuesto en el artículo 1973 del Código Civil procede estimar interrumpida la prescripción de la acción ejercitada, ya que no habían transcurrido a partir del año 1923 y hasta el mes de febrero de 1925 en que se presentó la demanda, los tres años que el número 4 del artículo 1967 del Código Civil fija como plazo para declarar prescriptas las acciones de la clase de las que se reclaman por la demanda".

B.

UNA CAMARA PARA IMPRESIONAR LAS FILMS SUBMARINAS

Cargada con la película y metida en su estuche de latón pesa 17 kilos y 690 gramos en total

NUEVA YORK, Julio 24.—Uno de los peritos técnicos del Museo Americano de Historia Natural, de esta ciudad, inventó no ha mucho una cámara para películas submarinas, la cual ha sido puesta en uso por una expedición científica que sacó con ella maravillosas vistas de la flora y la fauna del mar.

Con ser una de las cámaras más originales de cuantas hasta hoy se conocen, su mecanismo es sencillísimo, y como funciona por medio de un motor, puede fácilmente el manipulador sacar vistas de tiempo con la mayor precisión. El modelo que usó la expedición fué una caja rectangular. La cámara, propiamente dicha, va dentro de un receptáculo hermético de latón, de 6.3 milímetros de grueso, con los lados y la parte superior ligeramente hundidos para aminorar el peso. Cargada con la película y metida en su estuche de latón, la cámara pesa 17 kilos 690 gramos en total.

En su parte delantera lleva el estuche una especie de clairaboya de cristal de 52 milímetros de diámetro por 6 de espesor, a través de la cual opera la lente fotográfica. La parte trasera se cierra por medio de una serie de tuercas de mariposa y entre la tapa de latón y la caja va una empaquetadura de hule, que impidió el paso de una sola gota de agua a la cámara durante los meses que se le utilizó cerca de la costa de Haití. Una ingeniosa conexión eléctrica permite hacer funcionar la cámara y pararla en cualquier momento.

El manipulador puéstos el escafandro y la careta, desciende al fondo del mar, hace el reconocimiento necesario para escoger el punto donde debe actuar la cámara, mide las distancias aproximadas para el afocamiento y calcula la cantidad de luz con que tiene que trabajar. Termina esa operación preliminar asciende a la superficie, prepara la cámara, fija la lente a unas dos tercias partes de la distancia medida, por razón de la refracción que produce el agua; se sumerge nuevamente, coloca la cámara—metida ya en el etuche de latón —en el sitio escogido y sobre un trípié provisto de un pesado tope de metal para que quede bien afianzado en el fondo y comienza entonces a atraer a los peces, con el cebo preparado de antemano. Cuando se han agotado los 30 metros de película que contiene el depósito de la cámara, se saca ésta a la superficie para cargarla de nuevo.

De Madruga

MADRUGA, julio 24. DIARIO. Habana.—A muy avanzada edad y rodeado de sus familiares, dejó de existir hoy el señor José Fernández López, antiguo comerciante de esta localidad, donde gozaba de grandes estimaciones.

Mañana se efectuará su sepelio, que será una gran manifestación de duelo.

Mi más sentido pésame a sus familiares.

ANGEL GONZALEZ.

MELENA DEL SUR, julio 24. DIARIO. Habana.—En la mañana de hoy se efectuó el sepelio en el vecino pueblo de Guara del antiguo vecino de aquella localidad señor Manuel Collazo, incansable luchador del Partido Liberal y persona muy querida por todos los que lo conocían. Su sepelio fué una imponente manifestación de duelo.

Asistieron el señor Antonio Ruiz, Gobernador Provincial, el Alcalde municipal, todas las autoridades locales y todos los elementos de mayor significación de ambos pueblos.

Reciban sus atribulados familiares mi más sentido pésame por tan irreparable pérdida.

Delgado Blanco, Corresponsal.

INTERESANTE SENTENCIA DE FECHA DE AYER

El Dr. Gutiérrez Balmaseda es el primero en aplicar la reciente ley de 31 de mayo

El Juez de Primera Instancia del Centro, doctor Gutiérrez Balmaseda, ha sido el primero en aplicar la reciente ley del 31 de mayo próximo pasado, sobre declaratoria de herederos de extranjeros.

He aquí la parte dispositiva y el fallo de dicho auto, dictado con motivo de la declaratoria de herederos de un ciudadano de los Estados Unidos mexicanos, recientemente promovida y que se cursó en la Secretaría a cargo del señor Manuel Fuente:

CONSIDERANDO:—que según se aprecia de estos autos sobre declaratoria de herederos, tanto por el escrito de promoción como de las pruebas constante de aquellos; tal declaratoria se interesa conforme a la Legislación de los Estados Unidos Mexicanos, seguramente por referirse a un ciudadano de esta Nación, lo que el promovente no consignó y sí se deduce lo es por la aplicación que reclama, a la manera de suceder, de aquella Ley extranjera.

CONSIDERANDO:—que si ciertamente por la Ley de 31 de mayo último, Gaceta Oficial del 5 de junio, son competentes los Tribunales de esta República para conocer de declaratorias de extranjeros, así cuando hayan fallecido en Cuba o algunos de los bienes de la herencia radiquen en Territorio Nacional, aplicándose a cada forma esa sucesoria, la Ley Nacional del fallecido; al caso presente, ésta no cabe aplicarla, porque partiendo de la consignada deducción no se expresó por el promovente cual de esas dos formas utilizaba; tampoco acreditó fehacientemente la nacionalidad mexicana del fallecido, que lo es por el certificado respectivo, y menos probó la legislación de ese país; ya que, a este respecto, la comunicación de fojas 44 dirigida a éste Tribunal por el señor Cónsul General de los Estados Unidos Mexicanos, legalizada su firma por la Secretaría de Estado de ésta República, no es medio eficaz probatorio de los particulares del Código Civil del Distrito Federal y Territorios Federados de México, en razón a la forma en que tales particulares se consignan a instancias de interesado, por comunicación; y además, porque esas constancias de legislación extranjera, que debieron solicitarse de modo fehaciente para estimarse en Cuba, están incompletas dado que adolecen de consignar la cuantía o porción correspondiente, y que son de dejar fijadas aquí en las actuaciones para declararlas en favor de quienes se dicen herederos del fallecido.

CONSIDERANDO:—que en fuerza de lo expuesto, se impone desestimar la pretensión formulada y consignada anteriormente por el promovente, sin hacerse declaración alguna en cuanto a costas, así por no proceder como en mérito de que no se advirtió ni temeridad ni mala fé en el interesado, cual autoriza la Orden Militar número tres, de 1901.

DECLARO: No haber lugar a acceder a la declaración de herederos solicitada.

ANOCHE FUE ARRESTADO UN INDIVIDUO RECLAMADO POR LESIONES INFERIDAS

El teniente de la Policía Nacional, Miguel Angel Rodríguez, en unión de los agentes Montaner y Naves, arrestó anoche a Miguel Herrera (a) "Viejita" que el día 16 de los corrientes agredió a puñaladas a Arcadio Alfonso, durante la celebración de un baile en la sociedad "Jóvenes de la Idea", sita en Tamarindo número 17.

HA MUERTO EL DR. MARCO AURELIO CERVANTES, MAGISTRADO DEL TRIBUNAL SUPREMO Y PRESIDENTE DE LA JUNTA CENTRAL ELECTORAL

CRONICA DE TRIBUNALES

Dispone la Sala de lo Civil de la Audiencia Que el Estado Indemnice en $5,000 a un Empleado Que Mandó a Reponer

EL SUPREMO CONFIRMO LA SENTENCIA DE LA AUDIENCIA DE ORIENTE QUE CONDENO A EMILIANO VALDIVIA A LA PENA DE MUERTE, POR CADA UNO DE LOS DOS DELITOS DE ASESINATO QUE COMETIERA.—CONFIRMADA POR LA AUDIENCIA LA CESANTIA DE UN EMPLEADO MUNICIPAL.—DICTO AYER EL EXPRESADO TRIBUNAL TRES SENTENCIAS SOBRE AFORO DE CIRUELAS PASAS EN LATAS ESTERILIZADAS AL VACIO.—DECLARA LA SECCION SEGUNDA DE LA SALA DE VACACIONES DE LA AUDIENCIA, QUE EL DEPENDIENTE PEDREGAL DIO LA BOFETADA A G. COLON.

EN LA AUDIENCIA

SIN LUGAR UNA DEMANDA DEL ESTADO

Anté la Sala de lo Civil de esta Audiencia entabló demanda contencioso-administrativa el Ministerio Fiscal, en representación del Estado contra la entidad de esta plaza "Pita y Hermanos", pidiendo la revocación de la resolución de la Junta de Protestas, dictada en la protesta formulada por dicha sociedad contra el aforo practicado por la Aduana en una importación de frutas secas en latas, aforo que practicó dicho Organismo por la Partida 264 del Arancel y que sostenía el Estado debía aforarse por la 272, B.

La Sala declara la demanda del Estado sin lugar, confirmando el aforo hecho por la Junta de Protestas.

LA CESANTIA DE UN EMPLEADO MUNICIPAL

También ha resuelto dicha Sala el recurso contencioso-administrativo seguido por Manuel Hernández Bravo, empleado de esta Ciudad, contra la Administración General del Estado, pidiendo la revocación de la resolución de la Comisión del Servicio Civil, que declaró sin lugar la alzada por él interpuesta contra el Decreto del señor Alcalde Municipal de esta Capital, que lo declaró cesante de su cargo de Encargado del Almacén de la Jefatura de Sanidad.

El Tribunal declara la demanda sin lugar, absolviendo de la misma a la Administración del Estado.

SOBRE EL AFORO DE CIRUELAS PASAS EN LATAS

Igualmente ha declarado la Sala de lo Civil de la Audiencia, sin lugar la demanda del Estado, contra resolución de la Junta de Protestas que aforó por la Partida 264 del Arancel, una importación de frutas secas en latas, hecha por la sociedad de esta plaza Valentín Mejías, S. en C., y que como en casos anteriores, resolvió a su favor, la protesta formulada contra el aforo de la Aduana, que lo hizo por la Partida 272 B.

EL ESTADO CONDENADO A INDEMNIZAR

El señor Ricardo Riera Gómez de la Torres, estableció recurso contencioso-administrativo contra la resolución de la Comisión del Servicio Civil que declaró sin lugar el recurso de apelación interpuesto por el recurrente, contra el Decreto del señor Presidente de la República, que lo declaró cesante en el cargo de Jefe de Administración de Sexta Clase, Tesorero Pagador de la Zona y Distrito Fiscal de Matanzas.

La Sala ha dictado sentencia en este recurso declarándolo con lugar, ordenando la reposición del expresado Riera en el cargo que fué indebidamente privado y declara que la indemnización a que tiene derecho Riera es la de cinco mil pesos moneda oficial, que deberán serle pagados por el Estado en la forma y términos prevenidos en la Ley de lo Contencioso-administrativo y a cuyo pago condena al Estado, sin especial imposición de costas.

OTRA IMPORTACION DE CIRUELAS PASAS

Por último la citada Sala como en casos análogos, ha declarado sin lugar la demanda del Estado contra la Sociedad en Comandita de esta plaza "Alonso y Compañía", pidiendo la revocación de la Junta de Protestas, que aforó por la Partida 264 del Arancel, una importación de ciruelas pasas en latas, esterilizadas al vacío, científicamente, aforo que confirma la Audiencia.

EL DR. MARCO AURELIO CERVANTES

Ayer dejó de existir en esta Capital, víctima de una afección cardiaca, el correcto y probo Magistrado de la Sala de lo Civil del Tribunal Supremo, doctor Marco Aurelio Cervantes.

El Poder Judicial pierde con el doctor Cervantes uno de sus más conspícuos miembros.

El finado actuaba últimamente de Presidente de la Junta Central Electoral, habiendo desempeñado antes de ser exaltado al más alto Tribunal de Justicia, diversos cargos dentro de la carrera judicial, entre ellos el de Juez de Primera Instancia de la Habana y Magistrado de la Sala de lo Civil de la Audiencia de esta Provincia.

El Cronista envía por este medio a su atribulada viuda e inconsolables hijos, la expresión de su más honda condolencia.

HONRAS FUNEBRES EN SUFRAGIO DEL ALMA DEL SR. SEGURA

El próximo martes día 31 del actual, a las ocho de la mañana, en la Capilla de los RR. PP. Pasionistas, en la Víbora, se celebrarán solemnes honras fúnebres en sufragio del alma del señor Andrés Segura Llópis, laborioso empleado, que fué de la Audiencia de esta Capital, esposo ejemplar y padre amantísimo.

A tan piadoso acto invitan su viuda e hijos, entre los que se encuentra el doctor Andrés Segura Cabrera y la señorita Rosario Segura Cabrera, competente Oficial de la Sala de lo Civil de esta Audiencia.

LA MUERTE DEL DEPENDIENTE PEDREGAL

Dictó sentencia, en la tarde de ayer, la Sección Segunda de la Sala de Vacaciones de la Audiencia, en la causa seguida a Luis Gómez Colón, por la muerte del dependiente de comercio Simón Pedregal, hecho ocurrido frente a la casa San Lázaro 337, en esta Ciudad, residencia del procesado.

La sala absuelve a Gómez Colón, consignando en su fallo que al pedir explicaciones el supuesto matador al dependiente, porque éste se había expresado en malos términos de él, con relación a una cuenta que iba a cobrarle, no sólo Pedregal repitió las palabras que a una criada había dicho, sino que propinó una bofetada a Gómez Colón; que éste hizo un movimiento de defensa, sin que pueda precisarse si llegó o no a pegarle a Pedregal, quien, al intentar repetir la agresión, resbaló, cayendo al suelo y recibiendo las lesiones que le produjeron la muerte.

OTRAS SENTENCIAS DICTADAS

Se han dictado, además, las siguientes sentencias:

Everardo García, por estafa, es condenado a tres meses de arresto mayor; Pedro A. Valdés, por hurto, a cuatro años, nueve meses, once días de presidio correccional; Isauro Arlan, por lesiones, a dos meses, un día de arresto mayor; Antonio Robles, por estafa, a cuatro años, dos meses, un día de prisión correccional; Francisco García, por estafa, a cuatro meses, un día de arresto mayor; Pedro Vázquez, y José Antonio Reyes, por robo, a cuatro meses de arresto mayor; Tomás Fanguls, por robo, a seis meses, un día de prisión correccional.

Domiciano Torres, es absuelto de estafa. Oscar Blanco, es absuelto de hurto.

PETICIONES DEL FISCAL

En escritos de conclusiones provisionales formulados al efecto, solicita el Fiscal de la Audiencia las siguientes penas:

4 años, 2 meses y 1 día de presidio correccional, por hurto cualificado por el grave abuso de confianza, para Gregorio Martínez Fernández.

6 años de presidio correccional, por estafa cualificada por la múltiple reincidencia, para Matías Alvado Sellés.

1 año, 8 meses y 21 días de prisión correccional, para Pedro Barrios Alvarez, por delito privado.

4 meses y 1 día de arresto mayor, por estafa, para Serafín Valdés Vázquez.

1 año, 8 meses de prisión correccional, por imprudencia temeraria, de la cual resultó homicidio, para Filiberto Pérez García.

3 meses de arresto mayor y multa de 300 pesos, por infracción de la Ley de Drogas, para José Fernández Suárez.

1 año, 8 meses y 21 días de prisión correccional, para Domingo García Jiménez, por delito privado.

3 años, 8 meses y 21 días de presidio correccional, por robo con violencia en las personas en grado de frustración, para Julio Hernández Padrón.

1 año de prisión, por perjuicio mercantil, para Emilio Rodríguez Díaz.

6 años y 1 día de presidio mayor, por robo en casa habitada, para Fulgencio Méndez Pérez.

JUICIOS ORALES CELEBRADOS AYER

Tuvieron efecto ayer, en la Audiencia, los juicios orales de estas causas:

El de la de Eugenio Sánchez, por atentado; el de la de Claudio Charles, por infracción del Código Postal; el de la de Víctore Pedroso, por delito privado; el de la de Sabino González, por hurto.

EN LA AUDIENCIA
SECCION PRIMERA

Miguel Padilla, por lesiones. Defensor: doctor Vilches.

Domiciano Torres, por estafa. Defensor: doctor Claret.

Víctor Alemán, por estafa. Defensor: doctor Feria.

María Ramos, por corrupción. Defensor: doctor Palma.

Matías Pérez, por robo. Defensor: doctor Mármol.

Víctor Alemán, por estafa. Defensor: doctor Mármol.

Manuel Remírez, por hurto. Defensor: doctor Martínez.

SECCION SEGUNDA

Sebastián Rodríguez, por usurpación. Defensor: doctor Condom.

Rigoberto Brown, por imprudencia. Defensor: doctor Aedo.

Justo Martínez, por hurto. Defensor: doctor Lombard.

Pedro Loyola, por robo. Defensor: doctor Aedo.

NOTIFICACIONES

Tienen notificaciones para hoy, en la Audiencia, las siguientes personas:

Raul Corrons, José M. Sanchoyerto, Armando Fuentes, César Ferrer, A. Serra, José Manuel Soublete, Arturo del Campo, Silvio Fernández Arencibia, Antonio Lamelas, César A. Ferrer, Rendón, José A. Zunzunegui, Antonio Torres, Jorge L. Domínguez, Jorge Sánchez Galarraga, Pablo Hernández, José Luis Llorens, Luis Meruelos, Andrés García de la Barrera, Manuel Dorta Duque, Ricardo Sierra, Vicente Loriente, Francisco de la Luz, Antonio de la Luz, González Barrios, Tomás Perrote, Armando Fuentes, Dennes, Angel Fernández Bulnes, Eugenio López Freixas, Pedro Cruz Rodríguez, Manuel E. Montoro, Alfredo Pérez de la Mesa, Laredo, Alfredo M. Porta, Enrique Porta, José Pinto, Ramiro Areces, Antonio Gonzalo Pérez, Alberto Febles, Adriano C. Carmona, Rodríguez Torralbas, Miguel A. Ramírez, Aurelio Baños, Antonio Serra, Aníbal Romero, Angela Ruiz y Lima, Abelardo Torres Calvo, Estanislao Hermoso, Francisco Felix Ledón, Carlos Tarafa, Mario Noiset.

EN EL SUPREMO

SIN LUGAR EL RECURSO DEL MATADOR DE LOS HERMANOS PALACIOS, EN MANZANILLO

Dictó ayer tarde sentencia la Sala de Vacaciones del Tribunal Supremo, resolviendo el recurso de casación que, por quebrantamiento de forma e infracción de ley, fuera admitido de derecho en beneficio del reo Emiliano Valdivia, contra el fallo de la Audiencia de Oriente en la causa que, con motivo de la trágica muerte de los hermanos Agustín y Felicia Palacios, ocurrida el 4 de Diciembre de 1927 en el término municipal de Manzanillo, se le instruyera

La Audiencia, por el voto unánime de sus componentes — la ponencia fué del Magistrado doctor Juan Manuel Navarrete y de Paula — calificó dos delitos de asesinatos cualificados por la premeditación conocida y, apreciando en perjuicio del culpable tres circunstancias agravantes, condenó a Valdivia a la pena de muerte en garrote por cada uno de dichos delitos.

Y ahora el Tribunal Supremo, también por el voto unánime de sus componentes, declara sin lugar el recurso aludido y confirma, por consiguiente, el fallo de la Audiencia.

Con el fin de que exponga si a su juicio existen razones de equidad que aconsejen recomendar la conmutación de las terribles penas, la Sala ordena pasen los autos al Ministerio Público.

RECURSOS INSUSTANCIALES

En auto dictado al efecto, la Sala de lo Criminal del Tribunal Supremo declara insustanciable el recurso de casación establecido por el procesado Rafael Banguela Chonga (a) "El Gago", contra el fallo de la Audiencia de Santa Clara, que lo condenó en causa por rapto.

También declara la citada Sala insustanciable el recurso del procesado José Fernández Rivero contra el fallo de la Sala Primera de lo Criminal de la Audiencia de la Habana, que lo condenó en causa por amenazas de muerte sin logro de propósitos.

SEÑALAMIENTOS PARA HOY EN EL SUPREMO
EN LO CIVIL

Contencioso-administrativo. — Angela García contra el Estado. Ponente: doctor Travieso.

Contencioso-administrativo. — Co-Estado contra la Junta de Protestas. Ponente: doctor Figueroa. Procurador: señor Sánchez Villalba. Contencioso-administrativo. — Comisión del Servicio Civil y el Estado. Ponente: doctor Cervantes.

Queja. — Ejecutivo. Fernando Sontag, contra Central Algodones. Ponente: doctor Travieso. Letrado: doctor Pardo.

EN LO CRIMINAL

No hay señalamientos.

TENTATIVA DE SECUESTRO DE UNA SEÑORITA

Ha sido enviado a Matanzas el ex director de la caja de jubilación ferroviaria

Denunció en la Secreta ayer el señor Benigno Almuiña Puentes, vecino de Salud y Marqués González, garage, que un muchacho nombrado Manuel Pérez, que reside en Sitios 61, de acuerdo con varias mujeres de malos antecedentes de la vecindad, tratan de en un descuido suyo apoderarse de su hija Rosa Almuiña, de 15 años, de quien está enamorado Pérez, que tiene solamente 14 años de edad y trata de secuestrar a su hija y llevársela para hacerle daño y obligarla a que acceda al matrimonio.

Miguel Castañeda González, exdirector de la Caja de Jubilaciones de los Ferroviarios, detenido anteanoche por los Expertos Castro y Alvariño y su empleado Francisco Cortázar Alvarez, de 19 años, al que sustrajo en un descuido Castañeda dos sobres con dos cheques de $961 y $777, que cobró en Matanzas, será conducido a Matanzas por haber cometido dichos delitos en aquella ciudad.

Castañeda jugaba en el Summer Casino y se sabe que ha perdido cantidades grandes que eran sustraídas de los fondos de la Caja de Jubilaciones.

Castañeda era el "punto más fuerte del Summer". En 15 días perdió más de 15 mil pesos al baccarat.

Prepárase Muy Activamente el Trabajo de la Comisión Femenina de la Unión Pan Americana

WASHINGTON, julio 24. UP.—Miss Doris Stevens, Presidente de la Comisión Inter-Americana de Mujeres, de la Unión Pan Americana, que estudia el estatuto legal femenino en América, de acuerdo con la resolución correspondiente de la Sexta Conferencia Pan-Americana de la Habana, anunció hoy que saldrá el primero de agosto para Europa, para asunto de la Comisión.

Miss Stevens visitará a la señora O. H. P. Belmont, presidente del partido nacional femenino de los Estados Unidos en su castillo próximo a París, y después pasará una breve temporada en Lady Rhondda, en la residencia veraniega de ésta en el Sur de Francia.

A fines del verano, y acompañado de la Rhondda, Miss Stevens asistirá a la convención de la Federación Internacional de Mujeres Universitarias en Madrid. Se espera que Miss Stevens complete su excursión por Europa con una visita a Iglaterra, para pronunciar un discurso sobre el tema de la nacionalidad de las mujeres.

Según la nota dada en las oficinas de la Comisión Inter-Americana de Mujeres, después de conferenciar con las jefes de las organizaciones feministas de varios países, Miss Stevens regresará a Washington para la primera reunión de aquella, a la cual informará de un plan de procedimiento con respecto a la nacionalidad, que propondrá más tarde a la Conferencia de Derecho Internacional de La Haya.

Con este informe como base de trabajo, la Comisión decidirá la proposición que habrá de someter en nombre de las mujeres de América a esa Conferencia.

Sobre la Estafa al National City Bank

El día 14 de lactual, fueron depositados en la Administración de Correos de esta ciudad 26 cartas para ser certificadas, presentadas por un joven de apellido Costaza, empleado de la Caja General de Jubilaciones y Pensiones de Empleados y Obreros Ferroviarios y Tranviarios de las cuales llegaron a sus destinos la certificadas bajo los números 13954 y 13953, dirigidas a Justo Rodríguez Molina de Cienfuegos y Manuel Tur Puig de Santiago de Cuba, respectivamente le faltaban los cheques números 30998 y 33915, por valor de $961.68 y 777.33. Dichos cheques aparecen cobrados el primero en la Ciudad de Matanzas y el otro, en esta capital, ambos el día 16 del actual mes.

Con conocimiento de los hechos el señor Ignacio Gioi, Jefe de Inspectores de la Secretaría de Comunicaciones, recibiendo instrucciones, dió órdenes a los Inspectores señores Rafael A. Peña y José A. Pérez Cruz, quienes pudieron comprobar de dichos cheques habían sido sustraídos fuera del radio Postal, por el ex-Directivo de la mencionada institución señor Miguel Castañeda González, antes de depositarse la correspondencia en Correos y como no fué encontrado el acusado en su domicilio, se ha puesto el hecho en conocimiento de los Tribunales de Justicia.

MULTADOS LOS QUE ESTAFABAN A DETALLISTAS

Numerosos inspectores del Municipio descubrieron gran número de estafas de alcohol

Es digno de todo de encomio la labor que vienen realizando determinados inspectores de pesas y medidas de nuestro Ayuntamiento Habanero y en favor del público en general, ya que se trata de que los consumidores de alcohol no sean estafados con las famosas Jarras de combinación, que han estado molestando en sus intereses a los señores detallistas.

Inspecciones a granel.— Introidos por el señor Gastón, Jefe del Negociado de Pesas y Medidas, los inspectores señores Raimundo Aragón, R. León y A. Ramos, procedieron a realizar multitud de inspectores en las jarras de que se valen los expendedores de alcohol para vender este precioso líquido a los detallistas, encontrando como fruto de sus pesquisas, de que en efecto las tales jarras venían estafando a los detallistas en cuatro litros por unidad de jarra.

Los infractores que han sido detenidos y multados por los inspectores citados, nómbranse así: José Villarroel, que se encontraba vendiendo alcohol en 5 y 23, en el Vedado; Manuel Rey, que lo hacía en Concha y Pedro Pernas; Franco, en Luyanó; Juan Zabala, que estaba vendiendo en el Caserío de Luyanó; R. Caramés, en Luyanó; Vázquez, en Concha y Ensenada, y así otros individuos, todos vendedores de alcohol, que han recibido su correspondiente notificación de multa, así como su citación para que se presenten a los jueces correccionales correspondientes.

La merma en la venta de alcohol—Estas inspecciones llevadas a cabo por los inspectores Aragón, León y Ramos han beneficiado muy en particular a todas las compañías nacionales dedicadas a la industria del alcohol, porque de esta manera la venta a los particulares y a los detallistas ha aumentado toda vez, que ya no tienen el peligro de que los estafen con jarras preparadas, que tienen todas las trazas de una estafa continuada.

Los Correccionales

PRIMERA SECCION

Absueltos: Ramón Aguilera, de desobediencia; José Ardera, de juego prohibido; Lea Boyanki, de coacción; Jesús López, de maltrato de palabras; Amada Lorenzo, de maltrato de palabras; Luis Garrido, de infracción de la Orden Militar 217; Juan Fang, de estafa, Acacio González, de hurto.

Condenados: José Consiglio, por desobediencia, 5 pesos; Pedro Sildermann y José Koichis, por maltrato de palabras, tres pesos; María Hernández y Amado Rodríguez, por escándalo, cinco días cada uno; Julio Mar, por faltas, dos pesos; Virgilio Marroquín, por escándalo, diez pesos; Enrique Sierra, por escándalo, cinco días; Miguel Pelegrín, por riña, cinco pesos; Emilio López, por daño, cinco pesos; Francisco Lli, por imprudencia, cinco pesos; Roberto Lli, por maltrato de palabras, cinco pesos; Manuel Rodríguez, por estafa, 61 pesos; Enrique Bon, por infracción de la ley de Lotería, 150 pesos; Eufemio Amorós, por resistencia, 30 días; Guillermo Seidlic, por estafa, 61 pesos; Augusto Maura, por estafa, 10 pesos; Luis M. Viañes, por estafa, 10 pesos.

SEGUNDA SECCION

José Martínez, cinco pesos; Herminio Estévez, cinco pesos; Julio Pérez, tres pesos; Horacio Martínez, dos pesos; Emilio López, tres pesos; Ramón García, dos pesos; Alfonso Lli, cinco pesos; Manuel Lara, diez pesos; Manuel Montes, cinco pesos; John Ruth, dos pesos; Ana Gómez, un peso; Dora Campos, un peso; Mercedes Castillo, un peso; Juan Estrada, un peso; Aurora Dolsa, dos pesos; Joaquín Sosa, dos pesos; Ramón Soler, tres pesos; Jerónimo García, tres pesos; Felipe Valdés, dos pesos; Moisés omán, un peso; Ursula Simons, dos pesos; Elia Viera, dos pesosá Francisco Prieto, dos pesos; Amalia Valerón, cinco pesos; María Herman, dos pesos; Julio Otero, diez pesos; Arnaldo Peña, dos pesos; Lucila Buendía, dos pesos; Herman Thaw, cinco pesos.

TERCERA SECCION

Juez: doctor Leopoldo Sánchez.

Secretario: doctor Ricardo Soler.

Multas y arrestos impuestos en juicios celebrados ayer:

Armando Villarejo Navarro, por lesiones por imprudencia tres pesos; Eva Díaz Moreno, por escándalo, tres pesos; Juan Vázquez Carnero, por maltrato de obra y lesiones dos pesos; Miguel López Rodríguez por desobediencia y faltas a la policía tres pesos; Miguel Miranda Valdés por escándalo por embriaguez treinta pesos; Jerónimo Villa Congo, por escándalo por embriaguez y lesiones treinta pesos; Emilio Reguera Expósito, por exceso de velocidad y faltas a la policía 10 pesos; Mercedes Molina Molina, por escándalo tres pesos; Francisco Ferrer Banderas por escándalo por embriaguez 30 pesos; María Ariosa por faltas a la policía y desobediencia tres pesos; María Gómez Carrero, por riña, lesiones, maltrato de palabra y escándalo dos pesos; Marcelo David David y Baldomero Sardiñas Machado, por riña y lesiones dos pesos a cada uno; Leocadio Campos Martínez por exceso de velocidad cinco pesos; Luis Valera Membrete por rifa prohibida cien pesos; José Cow y Martín Rivas Gordillo por rifa también treinta pesos a cada uno y Wong Cuan asimismo por rifa prohibida 50 pesos; Emilio Piedra, por estafa, 31 días de arresto.

También fueron condenadas a multas de dos, tres y cinco pesos ciento tres mujeres por riñas, escándalos y faltas leves.

Se suspendieron 18 juicios y salieron absueltos 51 individuos.

CUARTA SECCION

Juez: doctor Pablo Gómez de la Maza.

Secretario: doctor Mario de la Torre.

Fueron multados en juicios que se celebraron ayer martes:

Por infracciones municipales cometidas: 10 pesos a José A. Fernández; 12 pesos a Ricardo Ballesteros; 4 pesos a Miguel Lastra Gómez; 5 pesos a Pedro López Fernández; 3 pesos a Guillermo Fernández; un peso a Valentín González, Angel Valdés, Francisco Pérez; dos pesos a Antonio Fernández, Fernando Pineda. Por exceso de velocidad: 25 pesos a José A. Verdaguer; 20 pesos a Andrés Justo Rodríguez; Miguel Lastra y 4 pesos a Andrés Fernández. Por amenazas: dos pesos a Pedro Elejalde. Por vejación y faltas a la policía tres pesos a Avelino García; un peso a María Rodríguez. Por vejación: cinco pesos a Ramón Prado, un peso a Lorenzo Hernández, Vicente Longoria. Por amenazas y vejación dos pesos a José Pereira. Por faltas contra los intereses generales tres pesos a Justo López. Por escándalo 30 pesos a José Rodríguez. Por portar arma sin licencia: dos pesos a Isidro Domínguez. Por maltrato de obra: un peso a Blanca Hernández y Alejandrina Hernández. Por lesiones: un peso a Ulises Giraldez. Por desobediencia y daño: dos pesos a José Suárez. Por lesiones y resistencia: un peso a Domingo Hernández y Benigno Freire. Por infracción del Reglamento de Tránsito: 4 pesos a Ramón García. Por desobediencia: un peso a Clara Alvarez. Por escándalo, amenazas y portar armas sin licencia dos pesos a Antonio Vidal y un peso a Eustaquio Gutiérrez. Por lesiones y coacción: cinco pesos a Antonio Roca y Juan Roca. Por lesiones: cinco pesos a José Fernández. Por daño: cinco pesos a Juan Regueira y dos pesos a Adrián Núñez y José Linares. Por rifa prohibida: 31 pesos a Tiburcio Mejías y Pedro Velázquez.

Fueron absueltos 46 acusados; se decretó la detención de 52 y se suspendieron 38 juicios.

SENTENCIAS, EMPLAZAMIENTOS Y SUBASTAS, EXPUESTOS AYER EN LOS JUZGADOS DE PRIMERA INSTANCIA

Varias demandas declaradas sin lugar.—Apelaciones de juicios verbales.—Los juicios que se han promovido en el día de ayer contra personas de ignorado domicilio

(DE LA VIDA CIVIL)

JUICIOS PRESENTADOS

Ayer se ha establecido en los Juzgados de Primera Instancia los juicios siguientes:

—Un declarativo de Mayor cuantía, presentado por la señora María Dolores Bernarda García y Luego contra el señor Antonio González de la Orden. Correspondió al Juzgado de Primera Instancia del Centro.

Otro declarativo de mayor cuantía, promovido por la señora Herminia Margarita Randon y Márquez, contra la señora Felicia Márquez y Brulois, sobre la división de condominio en la casa, calle 6, número 168, entre 17 y 19, en el Vedado. Correspondió al Juzgado del Sur.

Unas diligencias preparatorias de la vía ejecutiva, promovidas por el señor Pablo Ozeguera y Brauly, contra los herederos o sucesores del señor Ricardo García y García. Correspondieron al Juzgado del Centro. Por rara coincidencia, ayer mismo habían solicitado los demandados la protocolización del testamento ológrafo de dicho señor, que correspondió al Juzgado de Primera Instancia del Este.

También correspondieron al Juzgado de Primera Instancia del Centro, los siguientes asuntos:

La jubilación solicitada por Irene de Pazos y Sans, como empleada del Estado.

Y un declarativo de mayor cuantía, promovido por Miguel Miguel y Cortés contra Vicente González y López.

JUZGADO DE PRIMERA INSTANCIA DEL CENTRO.

—Por sentencia de fecha de ayer, se ha declarado con lugar la excepción de falta de acción alegada por la "Havana Electric" con motivo de la demanda ue contra ella estableció la "National Coal Oil Company".

—También por sentencia de fecha de ayer se declara sin lugar la demanda seguida por la señora Josefa de los Desamparados García y Miró contra el señor Francisco Javier Enrique Puig y Soler.

—También por sentencia de ayer, se declara sin lugar la demanda seguida

INFORMACION AZUCARERA

MERCADO DE AZUCAR

NUEVA YORK, julio 24. UP. Una ...sión menor y algunas compras ...tajosas sostuvieron los azúcares ...uros en la Bolsa del Café y el ...ucar. El consumo de refinado es ...ueno, según informes, pero los nue... negocios son todavía de poca ...ntia. En el mercado de crudos la ...merican compró un cargamento de ...bas, para embarque inmediato, a 2 7|16 centavos, y la National compró 4.150 toneladas de Puerto Rico para embarque en la semana entrante, al mismo tipo de 4.21 centavos.

Dic. . . .	249	250	246	246
Enero . . .	249	249	246	246
Marzo. . .	249	250	247	247
Mayo. . .	257	257	254	254
Julio. . . .	231	231	224	224

MERCADO LOCAL DE AZUCAR

...quieto y sin operaciones rige el ...rcado local de azúcar.

Zafra de Cuba de 1927-1928
...semana terminada el 21 de julio ...1928.

Centrales moliendo
...eis puertos, 0.
...Otros puertos, 0.

Entradas
...eis puertos, 9.098.
...Otros puertos, 13.045.

Exportación
...eis puertos, 34.554.
...Otros puertos, 22.700.

Existencia
...eis puertos, 393.539.
...Otros puertos, 614. 269.

Exportación de la Semana

...orte de Hatteras.	20.087
...ew Orleans.	5.743
...alveston	5.548
...avannah.	1.821
...acksonville	1.714
...ntrior E. U.	450
...Inglaterra	19.261
...Francia.	585
...Italia.	2.019
...Hamburgo, Alemania. . . .	26

MOVIMIENTO DE AZUCAR
...el habido durante la pasada se...na, según datos de los señores ...ná y Mejer, fué como sigue:

	Toneladas
...ulbos sies puertos. . .	6484
...ulbos otros puertos. . .	21.092
...xportación seis puertos. .	21.092
...xportación otros puertos.	34.267
...xistencia seis puertos. . .	415.909
...xistencia otros puertos. . .	634.683
...entrales moliendo	0

EXPORT

...Bremeras.	25.475
...Europa.	22.639
...ew Orleans	13.682
...alveston.	3.656
...avannah	3.591
.... U. S.	2.933

...El mercado de azúcares crudos en ...ew York abrió firme con compra...res a base de 2 cinco octavos li... costo y flete.

...Al mediodía se anunció una venta ...7.000 sacos de Filipinas a 4 y ...octavo centavos libra, costo se...uro y flete, igual a 2 13|32 centavos ...ra costo y flete, para llegar a fi...s de agosto a la American Su... Co.

Poco después se anunció una operación de 12.000 sacos de Cuba a 2.7|16 centavos libra costo y flete para cargar en agosto primero en la American Sugar Co.

Más tarde se dió a conocer otra venta de 28.100 sacos de Puerto Rico a 4.21 centavos libra costo, seguro y flete, igual a 2.7|16 centavos libra costo y flete para cargar en agosto 3 a la National Sugar Co.

El mercado cerró con alguna flojedad, con azúcar ofrecido de Filipinas para llegar en la primera quincena de agosto y azúcares de Puerto Rico, para cargar a mediados de Agosto ofrecidos al equivalente de 2.7|16 centavos libra costo y flete.

En la Bolsa de Azúcares futuros se vendieron ayer 47.550 toneladas.

Las existencias ayer en los Almacenes afianzados de Nuew York ascendían a 2.358.206 sacos.

CARTA DE APERTURA

New York, julio 24.—La gran mejoría experimentada por la demanda de azúcar ejercida por el comercio detallista señala la probabilidad de que también aumente la demanda de crudo por parte de los refinadores. Unido esto a la mejoría asímismo experimentada por la demanda en Londres, el mercado podrá mantener un fuerte tono y al mismo tiempo buscar niveles más altos los meses cercanos de la lista.

Dícese es muy limitado el tonelaje de los próximos arribos, de cuya suerte tampoco este factor puede detener el movimiento de alza de los precios.

CARTA DE CIERRE

Nueva York, julio 24.—A pesar de la repugnancia de los refinadores a entrar en mercado en demanda de azúcares crudos, los precios de los futuros más próximos se mantuvieron bien, reinando en general un tono más favorable. Hubo algunas compras por cuenta de intereses europeos y si siguen, aunque sea en limitadas proporciones, contribuirán en no poco a ayudar al mercado de esta plaza. Hace algún tiempo que las extracciones de refinado no se desarrollan a un promedio como el actual. Si sigue el calor, aumentará el consumo y ello contribuirá a mejorar el mercado en general.

PESETA

SE COTIZO A RAZON DE
6 PESETAS
06.42
DOLLAR

FRANCO

SE COTIZO A RAZON DE
25 FRANCOS
51 CENTIMOS
DOLLAR

BOLSA DE N. YORK

ACCIONES
1,775,000
BONOS
$7,506,000
CHEQUES
$1,038,000,000

TABACO

Severiano Jorge y Compañía hicieron ayer nueva venta a la Henry Clay and Bock Company. Fué de trescientos veintiseis tercios surtidos, de la última cosecha de Partido, los que se registraron durante la mañana.

También de igual procedencia y de la nueva cosecha, vendió y entregó Constantino Junco ciento ochenta y seis tercios a la Cuba Tobacco Company, que suministra la materia prima a Corral, Wodiska y Compañía, de Tampa.

Aixalá y Compañía compraron y registraron, en los almacenes de González y Vázquez, ciento achenta y dos tercios de clases limpias de Vuelta Abajo de la cosecha vieja.

De la nueva vendió y entregó Manuel Abella a Sobrinos de Antero González, ciento cuarenta tercios de clases bajas.

Hoy se terminará el registro de una importante cantidad de clases limpias y viejas de Remedios, que han sido vendidas por una firma especuladora a otra exportadora.

LA RAMA QUE ENTRO AYER

Por los Ferrocarriles entraron ayer las cantidades de tabaco en rama que a continuación anotamos:

De Santa Clara, para I. Kaffenburgh e Hijos, 47 tercios.

De Cifuentes, para los mismos señores, 69 pacas.

De Placetas, para Constantino Junco, 111 tercios.

De Ranchueló, para Hijos de Camacho y Compañía, 30 pacas.

De Puerta de Golpe, para Calixto López y Compañía, 4 tercios.

De Camajuaní, para Echevarría y Pérez, 141.

De Placetas, para José Galván, 81.

De Encrucijada, para J. B. Díaz y Compañía, 100.

De Esperanza, para Ramón Ruisánchez y Compañía, 78.

De Placetas, para J. Cortés y Hermanos, 51.

De Encrucijada, para Menéndez y Compañía, 113.

De Vega de Palmas, para H. Duys y Compañía, 7.

MAS COMPRAS EN PARTIDO

El señor Filiberto López, de San Antonio de los Baños, que tiene abierta una escogida en aquella localidad, ha comprado varias vegas más.

La de Felipe Amaro fué comprada por la firma de esta plaza Aixalá y compañía.

El señor Antonio Sanjuán, cosechero y comprador, ha adquirido las vegas de Ismael Brito y Antonio García; ambas para la escogida que hace Manuel García Pulido en San Antonio de los Baños.

La escogida de Sabucedo y Compañía, que funciona en Güira de Melena, terminará sus trabajos dentro de dos semanas.

MERCADO DE NEW YORK

MERCADO DE CAFE

NUEVA YORK, julio 24. UP. Los cafés futuros se movieron irregularmente hoy en la Bolsa del Café y del Azúcar. Los cables fueron generalmente más fáciles y hubo poca información en las noticias. Los contratos abrieron de 6 puntos más bajo a 7 puntos más alto.

Dic.	1566	1570	156	1570
Enero . . .	1545	1545	1545	1545
Marzo	1545	1552	1545	1552
Mayo. . . .	1525	1530	1525	1530
Julio.	1555	1580	1555	1575
Sep.	1557	1570	1556	1570

MERCADO DE ACCIONES

NEW YORK, julio 24. UP. La renuncia hoy de John J. Raskob, como presidente de la Comisión de Hacienda de la General Motors Corporation, para poder dedicarse de lleno a la campaña política del gobernador Smith, afectó el stock bursátil de la General Motors, pero no tuvo efecto sobre el resto del mercado.

Los stocks fueron generalmente más activos y los precios en muchas secciones de la lista mostraron ganancias substanciales. Las condiciones del dinero siguieron fáciles, ofreciéndose fondos todo el día a 5 y medio por ciento, aunque el tipo fué de 5 y cuarto por ciento en el mercado exterior.

BOLSA DE NEW YORK

FERROCARRILES

Atch Top Santa Fe.	189¼
Atl. Coast Line.	167
Baltimore Ohio	115⅛
Bangor Aroostoo R. R. . . .	73½
Canadian Pacific.	203
Chesapeake Ohio.	181¼
Chi Gt. West com.	13¾
Chi Gt. West pref.	26⅞
Chic. N. W.	80½
Chi Mil San Paul com. . . .	35⅝
Chi Mil San Paul prefd. . . .	47¼
C. Rock I. P.	115⅛
Delaware Hudson.	184
Erie..	53⅝
Erie pref.	53
Gulf Mobile	—
Great Northern.	95⅞
Kansas City Southern . . .	95⅞
Lehigh Valley.	98½
Louisville Nash.	—
Mo. Kan Tex com.	35¾
Mo. Pac com.	59⅞
Mo. Pac pref.	115
N. Y. Central.	161¾
N. Y. N. H. H.	56⅞
Nickle Plate	—
Norfolk Western.	—
Northern Pacific.	95½
Pennsylvania	64¼
Pere Marquete	—
Pitts W. Va.	—
Reading	—
St. Louis S. Francisco. . . .	—
St. Louis Southwestern. . . .	—
Seaboad ar Line com.	15
Seaboad ar Line pref.	—
Southern Pacific.	119
Southern Railway.	147⅜
Texas Pac.	176
Union Pacific.	192
Wabash comunes	78
Western Maryland com . . .	40¾

EQUIPOS

American Car Foundry. . . .	93½
American Locomotive	97
Baldwin Locomotive.	—
Gen. Raid Sig.	98
Pullman Company.	81
Lima Locomotive.	—
Pressed Steel Car.	—
N. Y. Air Brake.	—
Westinghouse Air Brake . .	46½

MOTORES

Graham Paige	32½
Chryler	73¾
Dodge Motors com.	—
Dodge Motors prefd.	70½
Huppmobile	56¾
General Motors, New.	185⅞
Hudson Motors Co.	79⅝
Mack Trucks.	91
Nash	82⅛
Packard Motors.	73¾
Pierce Arrow com.	11⅛
Studebaker Corp.	68¼
White	37
Willys-Over	20⅛
Yellow Truck.	31½

ACCESORIOS

Am. Bosch Mag.	31⅝
Briggs Mfg Co.	36½
Eaton Axle S.	37
Gabriel Snubber A.	20
Spicer Mfg. Co.	36¼
Murray Body	44
Stewart Warner.	90⅝
Timken Roller.	121⅞

GOMA

Ajax..	8¾
Fisk Tire	11¼
Goodrich	76⅝
Kelly Springfield Tire	19⅞
U. S. Rubber	31⅜

ACEROS

Am. Steel Fou	53⅛
Bethlehem Steel	56
Colo F. I.	62⅝
Crucible Steel	71⅝
Gulf States	—
Inland Steel	55¼
Philadelphia Coal Iron. . . .	28¾
Republic Iron Steel	55¼
U. S. Steel	138⅞
Vanadiun	75⅛
Youngstown.	87⅞

PETROLEOS

Atlantic Ref.	142⅛
Barnsdall A.	20⅛
California Petrol.	—
General Asphalt.	71¾
Houston Oil	133½
Independent Oil Gas.	24¼
Louisania Oil..	14⅞
Lago Oil	31½
Marland Oil..	34⅝
Mid Cont Pet.	27¾
Pan American "B".	41¾
Phillips Petroleum.	37¼
Pure Oil	21⅝
Shell Union Oil.	—
Sims Petroleum.	—
Sinclair Oil Corp.	24¾
So. Cal Edison.	47
Skelly Oil	—
S. O. Calif	57
Stdard Oil (of New Jersey) .	43⅜
Texas Co.	59⅛
Texas Pac. Land.	23
Tex. Pac. C. O.	14½
Transcontinental Oil. . . .	7¾
Union Oil Cal.	—

SERVICIOS PUBLICOS

American For Pow.	33¾
American Tel and Tel. . . .	173⅜
Am. Water Works.	—
Columbia Gas.	112⅛
Consolidated Gas.	143¼
Elec. Light Pow.	—
Internt'l Tel Tel.	168⅜
Interboro R. T.	38
National Power Light.	32⅝
North American.	70½
Pub. Ser N. J.	54⅞
Standard Gas Elec.	64¼
United Light "A".	38½

AZUCAR Y FERROCARRILES CUBANOS

American Beet Sugar. . . .	18¼
American Sugar Ref.	69⅝
Cuban Cane Sugar com. . . .	5⅝
Cuban Cane Sugar pref. . .	19¼
Cuban American Sugar. . . .	18½
Cuba Company	22½
Gt. West Sug.	33¼
Consolidated R. R. of Cuba .	74
Punta Alegre	24½
Puerto Rico Sugar.	40⅝

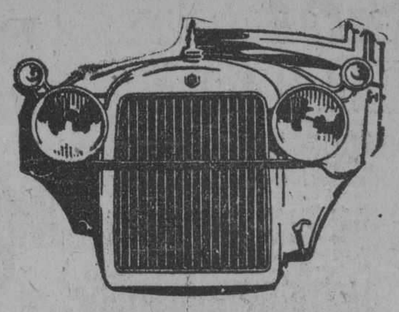

ESSEX

FIJESE EN ESTA PROPOSICION

COACH, 5 PAS.	$ 1235
SEDAN, 4 Puertas.	1360
COUPE-2-4 pas.	1300
PHAETON, 5 Pas	1260
CUÑA-2-4 pas.	1420

COMPLETAMENTE EQUIPADOS CON DEFENSAS Y GOMA DE REPUESTO

VESTIDURA DE CUERO EN LOS CERRADOS, $75 EXTRA

Facilidades de pago, cargando solo 6 o|o sobre los plazos

TOMAMOS SU CARRO USADO COMO PARTE DE CONTADO

J. ULLOA Y CIA.

(15 años de servicio contínuo)

P. MARTI 3, 5 y 7. HABANA TELF. M-7777

BOLSA DE LA HABANA

COTIZACION OFICIAL DEL DIA 24 DE JULIO

Bonos y Obligaciones.		
República de Cuba 1904		
Speyer.	102¾	106
República de Cuba 1905		
Deuda Interior. Excp.	100	102
República de Cuba 1909		
4½.	99	102
República de Cuba 1994		
Morgan.	103½	107
República de Cuba 1917		
Puertos.	100	105
República de Cuba 1923		
5½.	104	105¼
Ayuntamiento Habana:		
1ª hipoteca.	103½	106
Ayuntamiento Habana:		
2ª hipoteca.	103	106
Banco Territorial.	89	98
Urbanizado.	—	—
Cerveza.	104	107
Fuego de Avila.	—	—
Gas.	110	120
Habana Electric (Consolidados).	88	94
Manufacturera.	36	—
Matadero.	65	100
Nueva Fábrica de Hielo (bonos).	101	105
Papelera Serie A.	103	105
Papelera Serie B.	70	—
Teléfono.	95¼	—
U. C. Unidos.	75	90
Edificio La Metropolitana S. A.	98	104
Norte Matanzas.	98½	102½
Cuban Beer (Obligaciones no hipotecadas).	—	—
Habana Electric. (Obligaciones).	77	84
Obligaciones Cervecera Internacional.	94	97
BONOS: Empréstito señalado de la República de Cuba, Morgan 5½ por 100, 1927:		
Serie B; 1931.	100	—
Serie C; 1930.	100	—
Serie D; 1931.	100	—
Serie E; 1932.	101	—
Serie F; 1933.	101	—
Serie G; 1984.	101	—
Serie H; 1935.	101½	—
Serie I. 1936.	101¾	—
Serie J; 1937.	102	—
ACCIONES:		
Banco Agrícola.	107¾	—
Banco Territorial. . . .	50	—
Banco Territorial B. . .	3	—
Cervecera.	193	—
Ciego de Avila.	—	—
Cuban Cone pref. . . .	17	—
Cuban Cane com. . . .	4	—
Cuba R. R.	—	—
Curtidora.	—	—
Havana E. Railway co. pref.	72½	75½
Havana E. Railway Co. comunes.	10	14
Jarcia pref.	95¾	97⅞
Jarcia com.	20	22
Licorera com.	3¾	4½
Lonja pref.	100	—
Lonja com.	100	—
Manufacturera pref. . .	3	4
Manufacturera com. . .	1	2½
Matadero.	—	—
Naviera pref.	62¼	66
Naviera com.	10	15
Nueva Fábrica de Hielo.	342	—
Perfumería pref.	52	80
Perfumería com.	5	15
Pesca pref.	100	—
Pesca com.	25	—
Préstamos.	—	—
Teléfonos pref.	114	117¾
Teléfonos com.	126¾	—
Teléfonos Intr.	164½	170
Unidos.	50½	53⅞
Union Oil.	—	—
Metropolitan Auto. . . .	—	—
Fibra y Jarcia.	60½	69
Fibra y Jarcia (sindicadas)	60½	69
Ferrocarriles Consolidados Cuba pref.	74¼	80

MERCADO DE ALGODON

Ayer al cerrar el mercado de Nueva York el algodón se cotizó a los siguientes tipos:

Julio.	20.45
Octubre.	20.68
Diciembre.	20.46
Enero.	20.38
Marzo.	20.31
Mayo.	20.22

CLEARING HOUSE

Las compensaciones efectuadas ayer entre los Bancos asociados al Clearing House de la Habana ascendieron a la cantidad de $2.668,319-80.

MERCADO DE VIVERES

Nueva York, Julio 24. (U.P.):
En este mercado se cotizaron ayer los siguientes artículos:
Trigo duro de invierno: 1.31⅝.
Trigo rojo de invierno: 1.51 ⅝.
Centeno para exportar: 1.07 ½.
Maiz número 2 amarillo: 1.20 ⅝.
Avena blanca: 65.00.
Heno número 1: 25.00.
Harina. 8.30.
Aceite oliva, galón: 0 50.
Aceite barril: de 2.00 a 2.05.
Aceite de semilla de algodón:
Afrecho: 36.00.
Manteca refinada en tercerolas: 12.25.
Manteca refinada, en latas: 12.50.
Papas Long Island: 4.50.
Frijoles colorados a 9.00.
Arroz Fancy: de 7.50 a 8.00.

MERCADO DE BONOS

VALORES CUBANOS

Nueva York, Julio 24. (U.P.):

	Alto	Bajo	Cierre.
Cuba 5½ s. de 1953.	103	102⅞	103
Havana Electric 5 s. de 1952.	.....	.....	84

BONOS DE LA LIBERTAD

Nueva York, Julio 24. (U.P.):

	Alto	Bajo	Cierre.
Libertad:			
3½ s.	100	99.31	100
First 4¼ s. .	101	100.10	100.31
Third 4¼ s. .	.....	.....	100
Fourth 4¼ s.	101.14	101	101.14
Tesorero:			
3 ⅝ s. . . .	99.8	99.4	99.4
3¾ s.	104.10	104	104.12
4 ¼ s.	.....	.....	111.16

BONOS INTERNACIONALES

Nueva York, Julio 24. (U.P.):

	Alto	Bajo	Cierre.
Burdois 6 s. de 1934.	100	100	100
Lyons 6s. de 34.	100	99¾	99¾
Marseilles City 6s. de 1934. .	100	99¾	99¾
Germany 7 s. de 1949.	106⅞	106½	106½
Italy Kingdom de 1951. . . .	98⅛	98	98⅛
France 7 s. de 1949.	106⅞	106½	106½
Argentina 6s. de 1957.	100	99⅝	99⅞
Brazil 6 ½ s. de 1957.	96⅞	96½	96¾
Chile 7s. of '42.	.....	.....	102

BOLSA DE PARIS

PARIS, Julio 24. (U.P.):

Renta Francesa 3%. . .	67.30
Renta Francesa 5%. . .	93.40

BOLSA DE LONDRES

LONDRES, Julio 24. (U.P.):

F. C. Unidos de la Habana.	51½

MERCADO LOCAL DE CAMBIOS

La libra esterlina estuvo floja.

Sostenida la peseta española, Más bajo el cambio sobre Nueva York.

Entre Bancos y banqueros se operó en cheque sobre Nueva York a 3/64 y 1/32 de premio.

Cotizaciones.	Valor.
New York cable.	5/64 P.
New York vista.	1/32 P.
Londres cable.	4.86 ¼
Londres vista.	4.85 ¾
Londres a 60 d/v.	4.83 ½
Paris cable.	3.93
Paris vista.	3.92
Madrid cable.	16.50
Madrid vista.	16.49
Hamburgo cable.	23.87
Hamburgo vista.	23.86
Italia cable.	5.27
Italia vista.	5.26
Zurich cable.	19.28
Zurich vista.	19.27
Bruselas cable.	13.97
Bruselas cheque.	13.96
Toronto cable.	1/16 Dto.
Toronto vista.	3/32 Dto.
Amsterdam cable. . . .	40.28
Amsterdam vista.	40.26
Hong-Kong cable. . . .	50.38
Hongo-Kong cheque. . .	50.25

MERCADO PECUARIO

La venta en pie.—Las operaciones del ganado en pie en los corrales de Luyanó alcanzaron en el día las siguientes cotizaciones.

Vacuno de 4.1|4 a 5 centavos.
Cerdos del país de 8 a 11 centavos.
Lanar de 8 a 8.1|2 centavos.

MATADERO DE LUYANO.—Las reses beneficiadas en este Matadero se cotizan a los siguientes precios.
Vacuno de 18 a 20 centavos.
Cerdos del país de 40 a 50 centavos
Lanar de 40 a 50 centavos.
Reses sacrificadas. Vacuno 120, Cerdos 80, Lanar 25.

MATADERO INDUSTRIAL.—Las reses beneficiadas e neste Matadero se cotizan a los siguientes precios.
Vacuno de 18 a 20 centavos.
Cerdos del país de 40 a 50 centavos.
Lanar de 40 a 50 centavos.
Reses sacrificadas 222 Cerdos 128 Lanar 44.
Julio 24 de 1928.

Anúnciese en el Diario de la Marina

COLEGIO DE CORREDORES Y NOTARIOS COMERCIALES DE LA HABANA

COTIZACION OFICIAL DEL DIA 24 DE JULIO

S/E. Unidos cable. . . .	3/32 Pr.
S/E. Unidos vista. . . .	1/16 Pr.
Londres cable.	4.86 ½
Londres vista.	4.86
Londres 50 d/v.	—
Paris cable.	3.92 ½
Paris vista.	3.91 ¾
Bruselas vista.	13.95
España cable.	16.49
España vista.	16.48
Italia vista.	5.24 ½
Zurich vista.	19.27
Hong-Kong vista. . . .	50.00 ¼
Amsterdam vista. . .	40.24
Copenhague vista. . . .	—
Christianía vista. . . .	—
Estocolmo vista.	—
Mantreal vista.	—
Berlin vista.	—

Notarios de turno:
Para cambios: José R. Benavides.
Para intervenir en la cotización oficial de la Bolsa de la Habana: Rafael Gómez Romagosa y Oscar Fernández.
Vto. Bno.: Antonio Arocha, Síndico-Presidente. — Eugenio E. Caragol, Secretario-Contador.

BANCO DE OVIEDO

(Fundado por las Bancas Masaveu y Cª y M. Calcoya y Hª)
CAPITAL: 30 millones de pesetas

DOMICILIO SOCIAL:
Plaza de la Constitución, 7 y 8
OVIEDO

SUCURSALES: Arriondas, Cangas de Onís, Grado, Infiesto, Mieres, Navia, Pola de Allande, Pola de Lena, Pravia, Salas, Sama de Langreo, Tineo y Vegadeo
Ejecución en toda clase de operaciones realizables en
BANCA, BOLSA Y CAMBIO
Consignaciones a vencimiento fijo con interés de
3 y medio por 100 a 6 meses.
4 " 100 a 1 año.

CAJAS DE ALQUILER
CAJA DE AHORROS
interés 3 por 100 anual capitalizable por semestres.
Reintegros a la vista.
Dirección telegráfica:
BANCOVIEDO

MERCADO DE CAMBIOS

Nueva York, Julio 24. (U.P.):
INGLATERRA: Libra esterlina. Par 4.86.6.
Vista. . . . . 4.85 ⅝
Cable. 4.86
ESPAÑA: Par 19.3 centavos por peseta.
Vista. 16.46
Cable. 16.47
FRANCIA: Par 19.3 centavos por franco.
Vista. . . . . 3.91 ¼
Cable. . . . . 3.91 ½
BELGICA: Belga (nueva moneda). Par 13.88.
Vista. . . . . 13.92 ½
Cable. 13.93
SUIZA: Par 19.3 por franco.
Vista. . . . . 19.24 ¾
Cable. . . . . 19.25 ¼
ALEMANIA: Par 23.88 centavos por marco.
Vista. 23.86
Cable. 23.87
ITALIA: Par 19.3 centavos por lira.
Vista. . . . . 5.25 ⅜
Cable. . . . . 5.25 ⅝
AUSTRIA: Par 14.07 centavos por chelin.
Vista. 14.125
HUNGRIA:
Vista. 17.45
Cable. 17.50
PORTUGAL:
Cable. 4.45
Vista. 4.50
DINAMARCA: Par 26.8 centavos por corona.
Vista. 26.71
Cable. 26.72
SUECIA: Par 19.3 centavos por corona.
Vista. 26.76
Cable. 26.77
HOLANDA: Par 40.42 centavos por florin.
Vista. . . . . 40.21 ¼
Cable. . . . . 40.23 ¼
GRECIA: Par 1.93 por dracma.
Cable. 1.30
NORUEGA: Par 26.8 centavos por corona.
Vista. 26.71
Cable. 26.72
CHECOESLOVAQUIA: Par 29.3 cts. por dinar.
Vista. . . . . 2.96 ⅜
YUGOESLAVIA:
Vista. . . . . 1.76 ¼
RUMANIA: Par 19.3 centavos por lei.
Vista. . . . . 0.61 ½
POLONIA: Par 19.3 centavos por zloty.
Vista. 11.25
FINLANDIA:
Vista. 2.58
JAPON: Par 40.3 centavos por yen.
Vista. 45.57
Cable. 45.62
CHINA: Par 79.278 por tael.
Vista. 65.85
Cable. 65.87
INDIA INGLESA:
Vista. 36.18
Cable. 36.25
ARGENTINA: Par 40.42 centavos.
Vista. 42.37
BRASIL: Par 32.40 centavos por mil reis.
Vista. 12.00
CANADA: Par 100 cts. por dollar.
Vista. 99.94
MEXICO:
Vista. 47.35
CUBA: Par 100 cts. por peso.
Vista. 99.93
Cable. 99.94
PERU:
Vista. 4.00
URUGUAY:
Vista. 102.62
VENEZUELA:
Vista. 19.30
CHILE:
Vista. 12.15
COLOMBIA:
Vista. 98.25

PLATA EN BARRAS

Nueva York, Julio 24. (U.P.):
La plata en barras se cotizó hoy en este mercado a 59⅝.

MERCADO DE FLETES

COTIZACIONES

Costa Norte:		
A New York.	11	12
A Filadelfia.	11	12
A Galveston.	11	12
A New Orleans.	10	11
A Halifax.	—	—
A St. John.	—	—
A Savannah.	—	—
A Boston.	13	14
Costa Sur:		
A Filadelfia.	13	14
A New York.	13	14
A New Orleans.	12	13
A Halifax.	—	—
A St. John.	—	—
A Boston.	15	16
A Galveston.	13	14

Estas cotizaciones son exclusivamente sobre azúcar.

MERCADO LOCAL DE VALORES

Inactivo pero firme siguió ayer el mercado local de valores. En la emisión de bonos la demanda es regular.

Las acciones preferidas de la Havana Electric Railway, en caso de ser recojidas parcialmente, es a base de 110 valor. El papel se mantiene bastante firmes. Las acciones comunes actuan con tono irregular.

Sostenidas las acciones preferidas y preferentes de Havana Electric Utilities.

También se sostienen las acciones de los Ferrocarriles Unidos y las preferidas de los Ferrocarriles Consolidados de Cuba. Las comunes de la Cuman Company inactivas.

Firmes las acciones de la Naviera y quietas las de Pesca y Navegación.

Los valores en la Internacional de Teléfonos acusan firmeza.

Con buena tendencia las distintas emisiones de bonos.
El mercado cerró, quieto.

Compañía Curtidora Cubana

SECRETARIA

Se cita por este medio a los señores accionistas, cuyos domicilios se desconocen, para que concurran a la Junta General ordinaria, que habrá de celebrarse el próximo día 4 de Agosto del presente año, a las tres de la tarde y en nuestras Oficinas, Máximo Gómez (Cerro) número 669.

La Habana, 25 de Julio de 1928.

Dr. Antonio de Vignier.
Secretario-Contador.

N. Gelats & Co.

BANQUEROS
HABANA
Aguiar 106-108

Vendemos cheques de Viajeros
Pagaderos en Todas Partes del Mundo
y Cartas de Crédito Circulares
en las Mejores Condiciones

"SECCION DE CAJA DE AHORROS"

Recibimos Depósitos en esta Sección Pagando de 3 por 100 Anual
Todas estas operaciones pueden efectuarse también por correo

Ferrocarriles Unidos de la Habana

(LINEAS ELECTRICAS)

NUEVO SERVICIO DE TRENES ELECTRICOS EN LAS LINEAS DE GUANAJAY Y GUINES, A PARTIR DEL 1o. DE AGOSTO PROXIMO.

LINEA GUANAJAY

DE ESTACION CENTRAL PARA GUANAJAY.—Salen diarios CADA HORA desde 6.00 A. M. a 9.00 P. M. y trenes adicionales a las 8.30 A. M., 9.30 A. M., 3.30 P. M., 4.30 P. M., 5.30 P. M. y 10.30 P. M. Domingo y Lunes se correrá un tren adicional a las 12.30 y los días laborables un tren extra hasta Lisa a las 11.40 A. M.

DE GUANAJAY PARA ESTACION CENTRAL. — Salen diarios a las 5.20 A. M., 6.20 A. M. y después CADA HORA desde 7.30 A. M. hasta las 10.30 P. M. Se correrán trenes adicionales a las 10.00 A. M., 11.00 A. M., 5.00 P. M., 6.00 P. M. y 7.00 P. M. Los días laborables se correrá un extra que sale desde Lisa a las 12.40 P. M. Todos los trenes harán parada en las estaciones y apeaderos intermedios para dejar y tomar pasaje.

PARA ARTEMISA Y M

POLITICA Y POLITICOS

TRABAJA ACTIVAMENTE EL COMITE QUE TIENE A SU CARGO ORGANIZAR LA MANIFESTACION QUE HARAN EL SABADO LOS PARTIDOS POLITICOS

El señor Aurelio Méndez, Interventor General de la República que es presidente de la Asociación de los Presidentes y Secretarios de los Comités Liberales de la Habana, estudia los detalles que le conciernen para la organización del acto

LOS ALCALDES DE LA PROVINCIA DE LA HABANA CELEBRARAN UNA REUNION CON EL GOBERNADOR SEÑOR A. RUIZ A FIN DE TRATAR DEL ASUNTO

Ayer se supo que tanto los empleados de la Secretaría de Hacienda como los de Obras Públicas han de asistir a la manifestación, habiéndose distribuído instrucción para la marcha de la misma en los barrios de la capital

La organización de la manifestación que se efectuará el sábado a las tres de la tarde de los Comités Políticos de los P. Liberal, Conservador y Popular, para marchar desde la Plaza de la Fraternidad y Plaza de las Ursulinas a la Cámara de Representantes y de ahí al Palacio a saludar al Presilente de la República por su aclamación como candidato único, ocupó ayer la atención y el trabajo de los miembros del Directorio que preside el señor Mario G. Mendoza y del que es Director el señor Rafael Quintana.

La organización de los Comités de la Habana.— El Presidente de la Asociación de Presidentes y Secretarios de los Comités Liberales de la Habana, señor Aurelio Méndez, Interventor General, estuvo en aquellas oficinas conociendo los detalles que le conciernen para la organización de los comités, también estuvieron con idéntico fin los señores Ingeniero Miguel Saaverio; Representante Miguel Angel Cisneros, Dr. Estrada Riva, Gral. Eliseo Figueroa y otros.

Comisiones de los Alcaldes de la Provincia.— Hoy por la mañana se efectúa con igual propósito una importante reunión en las oficinas del Gobernador de la Provincia señor Antonio Ruiz con los Alcaldes de la Provincia de la Habana, desde cada uno de cuyos Términos municipales vendrán numerosas comisiones a la manifestación.

Los empleados de Hacienda y Obras Públicas concurrirán.— Tanto los empleados de las Secretarias de Hacienda como los de Obras Públicas, concurrirán a la manifestación del sábado. Ayer se recibieron estas adhesiones por conducto de los señores Ruiz Mesa, Rogelio Barata, Dr. Gutiérrez de Celis y señor Montero. De Obras Públicas irá un contiugente muy bien organizado.

Constituciones de los Comités del Directorio.— Esta noche se consituye el Comité del Directorio en el Barrio de Chávez. Ultimamente han quedado constituidas en el Pilar, pueblo Nuevo, en la ciudad de la Habana y en Mayagigua, Provincia de Santa Cruz.

También se han constituido los barrios rurales de Calabazar; Rincón; del Término de Santiago de las Vegas.

Ayer fueron distribuidas las instrucciones para la marcha de la manifestación a los barrios de Luyanó; San Lázaro; Príncipe; Calvario; Manuel de la Cruz; Arroyo Naranjo; San Lázaro; Jesús del Monte y Casa Blanca. Cada uno de estos barrios llevará un fuerte contingente de los más entusiastas afiliados.

CLUB NACIONAL G. MACHADO

PRESIDENCIA

Invitación al Pueblo

Se invita a los Presidentes de los Comités Liberal, Conservador y Popular, a sus miembros y al pueblo en general, para que el sábado 28 del corienrte, a las tres de la tarde, concurran a la Cámara de Representantes, a presenciar la proclamación de la candidatura del General Gerardo Machado y Morales, por todos los partidos.

Se suplica la más puntual asistencia, por tratarse, por primera vez en Cuba, de un acto de tan alta trascendencia.

Capitán José Izquierdo, Presidente. **Enrique Elizaga,** Secretario.

Dr. Manuel Secades Japón, Tesorero.— Gustavo Parodi, Dr. Angel Izquierdo Juliá; Dr. Santiago Rey Jr., Gral. Generoso Campos Marquetti y José María Coto.

Políticos que regresan— Juan Chardiet, hermano de Armando el representante a la Cámara, rico terrateniente de la Villa del Mayabeque, regresó ayer en el vapor Siboney.

Chardiet (Juan), como Armando y Mario —éste último Miembro Político del Partido Conservador ante la Junta Provincial Electoral, son, en unión del Dr. Ramón Casas, el simpático y prestigioso galeno, los liders Conservadores en tan importante término.

A darle la bienvenida a tan distinguido político concurrieron al muelle de la Ward Línea el Presidente de los Conservadores de Güines y Consejero Provincial, Dr. Ramón Casas, el Presidente del Consejo Sr. Manuel Vega, el Concejal de Guanabacoa señor Pedro Fernández, Miguel Ocejo, Benito Martinez, el Capitán Emilio Sardiñas, Dr. Luis Galainena Jefe de los Servicios Médicos Municipales y otras significadas personalidades de aquella Villa.

¡¡Todos los Precios de los Cuadros Rebajados!! "EL ARTE"

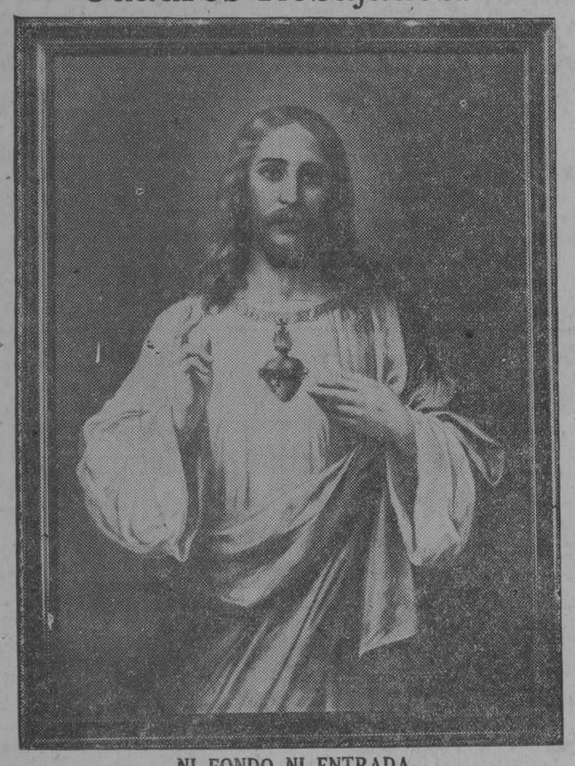

NI FONDO NI ENTRADA

La misma cantidad en un solo plazo y el cuadro es suyo

CORAZONES DE JESUS

Grandísimos a $5.90. Otros tamaños desde $1.75.

Divino Cuadro de Jesús en el Huerto, a..... $9.50

PAISAJES, FLORES, FRUTAS, MARINAS, ETC.

pintados magistralmente, desde $4.50

Desde $3.00 cuadros muy en boga, ingleses e italianos, de JARDINES

MOLDURAS elegantísimas, para toda clase de marcos, a Precios Bajos

Fotografías artísticas, por procedimientos modernos, desde ..... $2.50 ½ Doc.

Hacemos retratos al creyón y ampliaciones de fotografías

"AURORA" Seguimos enseñando la aplicación de esta famosa pintura. Clase Grátis

"EL ARTE" A. M. Gonzalez y Hno. Galiano 118

— Enviamos al interior Catálogos, Precios e Informes —

Delegados de Checoeslovaquia, Polonia, Bélgica, Alemania y Cuba Asistirán a la Conferencia de Octubre Sobre la Zafra Próxima

En esta conferencia se estudiará todo lo relacionado con la próxima zafra azucarera, de los citados países sobre todo, y de lo referente a la venta de los azúcares de la misma. El coronel Tarafa tendrá la representación de Cuba

Con el fin de evitar la alarma que pudieran ocasionar ciertas noticias publicadas, el Secretario de Comunicaciones desmiente de modo categórico que el Gobierno se incaute o examine ninguna correspondencia que circule por su oficina

El General Machado acaba de abandonar el currican, el frágil barquichuelo, la escopeta de caza y las maniguas cubanas para instalarse nuevamente en el franco confort que le ofrece la mansión presidencial.

Terminada su excursión de pesca y caza, aprestóse ayer a iniciar sus labores gubernamentales. Y muy de mañana, cuando aún su cuerpo no había recibido el necesario descanso producido por el ajetreo del ferrocarril y los molestos vaivenes del buque, comenzó a recibir las visitas de Secretarios de Despacho y funcionarios, no sin que quedaran gran número de políticos y otros personajes esperando en la antesala presidencial los honores de estrechar la diestra del Jefe de la Nación.

BARRAQUE

Con numerosos Decretos en su cartera hizo la entrada en el Salón Presidencial el Ledo. Barraqué, Secretario de Justicia. Varios de esos Decretos firmados por el Presidente, disponen la creación de las siguientes plazas, con carácter temporero: un abogado auxiliar, con cien pesos mensuales; dos oficiales letrados, con cien pesos; un archivero bibliotecario, con cien pesos; tres mozos de limpieza, con cincuenta pesos; que subsista hasta el mes de diciembre del actual año una plaza de abogado auxiliar, con ciento cincuenta pesos de haber mensuales; y un mecanógrafo, con setenta y cinco pesos. Asimismo, por otros Decretos, se les acepta las renuncias presentadas por el Juez segundo suplente de El Calvario, señor Enrique Gonzáles Arango; y el Juez Municipal de Victoria de las Tunas, doctor Miguel Abisquet.

También por Decreto presidencial se autoriza las siguientes adiciones de apellidos: Jesús Agustín Inerarity, pondrá antepuesto a su apellido el de García; y María de la Concepción Cristina Gertrudis, Ofelia María de la Concepción Cristina y Ricardo Gonzalez Arturo López y Bosque, agregan a su apellido antepuesto el de Gobel, formando el compuesto de López-Gobel.

DISPENSAS

Por otros Decretos Presidenciales, se ha concedido la dispensa de la publicación de los edictos a que se refiere el artículo 89 del Código Civil para que se pueda verificarse el matrimonio concertado entre la señorita Margot García Sping y Vilaplana y el señor Miguel Angel Martínez Santaella; para que pueda verificarse el matrimonio que tiene con certado el señor Valentín González con la señorita Cristina Martínez y Pagola.

GUERRA Y MARINA

El General Carlos Rojas, fué otro de los Secretarios recibidos en las primeras horas de la mañana por el Presidente de la República, a quien firmó el Jefe del Estado varios Decretos, entre ellos, uno por el cual se habilita cuatro años más para el servicio al oficial supernumerario Saturnino Somarriba y Oliva, que acaba de cumplir 56 años de edad; otros sobre licenciamientos y ordenando el pago de dietas a 4 señores oficiales del Ejército que cursan sus estudios en el extranjero.

EL DR. CAMPA

El doctor Campa, en su visita de ayer al General Machado, recibió de manos de éste una carta autógrafa que el Jefe de la Nación Cubana dirige a Su Majestad el Rey de España. En esa misiva agradece nuestro Primer Magistrado el título, condecoración y diploma del Pabellón de América, que le fuera concedido recientemente por el Instituto de los Estudiantes Americanos de la Universidad Central de Madrid.

LOS SUCESOS DE SANTIAGO

El Jefe del Distrito Militar de Oriente, Coronel González Valdés acompañado del Jefe del Ejército, General Herrera, visitó al Presidente de la República para tratar de la colisión ocurrida recientemente en Santiago de Cuba entre soldados y policías. El Coronel González Valdés hizo hincapié en el sentido de que ese sangriento incidente no fué motivado por la campaña que contra el juego y la prostitución se viene desenvolviendo en aquella ciudad, según son los deseos del Gobierno; sino que sólo se trata de una cuestión de rencillas entre miembros de las referidas fuerzas armadas.

LA CASA BACARDI

El Jefe de los Impuestos, Coronel Quero, acudió a Palacio ayer con el propósito de informar al Jefe del Estado sobre el estado del problema relativo al pago de impuestos que exige el Gobierno a la Casa Bacardí, de Santiago de Cuba.

SOBRE AZUCAR

En el venidero mes de octubre se celebrarán conferencias para tratar de la próxima zafra azucarera y venta de los azúcares entre Representantes de Polonia, Alemania, Bélgica, Checoeslovaquia y Cuba. Lugar de reunión: París. Según nos informara ayer el señor Aurelio Portuondo, rico hacendado cubano, llevará nuestra representación el Presidente de la Comisión Nacional de Defensa del Azúcar, Coronel Tarafa.

CUESTA Y SU AMNISTIA

Llegó a Palacio ayer el doctor Quesada, Juez de Instrucción, que conoce de la causa seguida contra el ex-Alcalde habanero señor Cuesta, y otros altos funcionarios de la administración municipal. Conferenció con el Ledo. Barraqué, Secretario de Justicia, y a su salida de la mansión presidencial nos aseguró que el referido proceso ha sido elevado a la Audiencia, creyendo que el señor Cuesta sea incluído en la Amnistía de 1926, votada y sancionada por el Congreso y el Ejecutivo.

MUERTE DEL DR. CERVANTES

Tan pronto hubo de enterarse ayer el General Machado de la noticia del fallecimiento del doctor Marco Aurelio Cervantes, Presidente de la Junta Central Electoral y miembro que fué del Ejército Libertador Cubano, ordenó a su Ayudante, el Coronel Morales Coello, para que en su nombre diera el pésame más sentido a los familiares del extinto.

AUDIENCIA Y SANTO

El doctor Rey, cooperativista cien por cien, visitó Palacio. Hoy volverá, pues tiene concedida audiencia por el Jefe del Estado. Y seguramente recibirá el popular político conservador numerosas felicitaciones por celebrar en el día de hoy su fiesta onomástica. El repórter envía a suya.

HA SIDO ELEVADO A LA AUDIENCIA EL PROCESO SEGUIDO CONTRA EL EX-ALCALDE SEÑOR CUESTA, CREYENDOSE SEA INCLUIDO ESTE EN LA AMNISTIA

EN JATIBONICO

Pudimos ver en Palacio a los Senadores González Clavel, Díaz Pardo, Pino Guerra y Rosendo Collazo. Llevaban el propósito de entrevistarse con el General Machado. Y darle cuenta de una importante reunión política que tuvo lugar el pasado domingo en Jatibonico.

LA PROCLAMACION

Los Representantes Alliegro, George, Alberni, Del Prado y Goderich visitaron la mansión presidencial para tratar asuntos en relación con la proclamación de la candidatura para Presidente que tendrá efecto el 28 de los corrientes.

A ISLA DE PINOS

Se da como seguro que la próxima semana el General Machado hará una visita a la Isla del Tesoro. Allí examinará el terreno cedido por Mr. Wall, para la construcción del Palacio de Verano del Primer Magistrado de la Nación. Así mismo estudiará la construcción de una carretera un parque y un malecón a lo largo de la desembocadura del río, en Nueva Gerona. En este viaje irá acompañado el General Machado por los Secretarios de Gobernación y Obras Públicas.

DIEZ MIL BOTONES

El capitán Izquierdo, Presidente del Ayuntamiento de la Habana manifestó a los reporters palatinos que se propone repartir entre los concurrentes al acto de la proclamación del General Machado por los tres partidos organizados para un nuevo período presidencial, la respetable cantidad de diez mil botones con el retrato del Jefe de la Nación.

TRES REOS DE MUERTE

El Ledo. Barraqué tiene en su poder, a fin de estudiarlas, tres nuevas sentencias de penas de muerte, confirmadas ya por el más alto Tribunal de Justicia. Proceden de la Audiencia Provincial de Santiago de Cuba.

EL PRESIDENTE DA $1.000

El Gobernador de Santa Clara doctor Juan Antonio Vázquez Belio, que llegó a la Habana en la noche del lunes en el tren presidencial, nos declaró ayer que el Presidente de la República le ha hecho entrega de un cheque de mil pesos, suma con la que contribuye a la edificación del nuevo local social de la prestigiosa sociedad Villaclara Tennis Club.

EXAMINANDO UNA CASA

En horas de la mañana abandonó sus oficinas de los bajos de Palacio el Secretario de Justicia, quien en compañía del doctor Gonzalo Alvarado, nombrado recientemente Juez del Correccional de la Quinta Sección, estuvo visitando la casa que ha de ocupar en la Calzada de Jesús del Monte este Juzgado de nueva creación.

PARA UNA FACULTAD

El doctor Zubizarreta, Abogado de Palacio, volvió a recibir la visita del doctor Rodríguez Lendián, quien se interesa porque sea establecida nuevamente la independencia de la Facultad de Filosofía y Letras.

BORDENAVE, SUSTITUTO

El miembro político liberal ante la Municipal de la Habana, señor Alfredo Rovirosa, nos aseguró que el doctor Tomás Bordenave será el más firme sustituto del fallecido doctor Marco Aurelio Cervantes en la Presidencia de la Junta Central Electoral.

ABALLI

El Secretario de Comunicaciones, a su salida de Palacio hizo a los repórters las siguientes declaraciones:

"Es inexacta en absoluto que por el Gobierno se ocupe ni intercepte jamás la correspondencia que entra o sale de nuestro territorio o que circula en el mismo. Y es necesario que así se sepa para evitar la natural y legítima alarma que pudiera ocasionar cierta noticia propalada recientemente en contrario.

Deseo hacer público, pues, que aparte de los incontables resortes de que dispone el Poder Ejecutivo para todas sus investigaciones,—lo que hace innecesario medidas extremas—es tan sagrado el secreto del Correo, que aunque aquellos recursos no existieran, nunca, mientras desempeñe mi carmo osará nadie quebrantar dicho secreto. Así, al fin y al cabo, cumplimos todos los deseos e instrucciones del Honorable Presidente".

PERU Y CHILE

Se acaba de recibir en Palacio el siguiente cablegrama del Presidente de la República de Chile, en contestación al que le dirigiera el General Machado con motivo de la reanudación de relaciones diplomáticas entre aquella República y el Perú.

Julio 23, 1928.

Santiago, Chile.

Excelentísimo señor Gerardo Machado, Presidente de la República de Cuba.

Habana.

El alto espíritu panamericanista que informe el telegrama de vuestra Excelencia robustece los ideales de confraternidad continental que alienta el Gobierno y que hoy con reanudación de las relaciones diplomáticas entre Chile y el Perú se realizan en su primer etapa auguada de lazos de paz para el futuro, estoy profundamente agradecido. Saludo a vuestra excelencia con mis mejores votos por su felicidad personal y por el engrandecimiento de la noble nación cubana.

Carlos Ibañez,
Presidente de la República de Chile.

BARRAQUE AGRADECIDO

Nos ha comisionado el Secretario de Justicia, Ledo. Barraqué, para que por medio de estas columnas demos las gracias a los familiares del indultado reo a muerte, Palenzuela, quienes en nuestra edición de ayer, publicaran un escrito enalteciendo el humanitario rasgo del Fiscal de la República.

UN CONSERVATORIO

Con el propósito de entrevistarse con el Presidente de la República, acudió a la mansión presidencial la señorita Dulce María Serret, Directora del Conservatorio Provincial de Oriente

DEL PRADO Y SU LEY

El Representante oriental Félix del Prado nos entregó las siguientes líneas en relación con su Proyecto de Ley sobre el transporte de frutos menores:

"En el número del 22 del Diario de Cuba, principal y entusiasta defensor de mi Ley, dice A. Leyva que dicho proyecto sobre intercambio de productos del país debió pasar de calle el día que la presenté, si yo no hubiera cedido a instancias del doctor Urquiaga. En esa propia correspondencia se me hacen otras inculpaciones por no haber pasado el proyecto. Todo esto me satisface porque revela un interés por mi iniciativa que me honra, pero es justo reconocer que aquella noche si yo no cedo, hubiera terminado la sesión sin pasar mi Ley, y por no ser yo transigente, sin pasar tampoco las de otros compañeros que hoy me apoyan por esa transigencia. Ya ningún opositor la obstruciona y la falta de quorum no es culpa de ellos sino de que siempre en estos meses son pocos los Represeentantes que concurren a las sesiones. Mis comprovincianos pueden estar seguros de que yo, con esa injustamente criticada conducta mía, he venido ganando simpatías para mi Ley nacionalista, la cual, por otra parte, no es de esas que se pueden pasar "por debajo de la puerta", pues su importancia es extraordinaria y a mí me interesa, por respeto a mi nombre y por el apoyo que le viene prestando a la Ley la prensa y la opinión pública, que salga a plena luz para que se vea como es, transparente, limpia; y que no lleva envuelto ningún propósito que no sea el bien público."

(F.) Félix del Prado.

EL DIRECTORIO NACIONAL

El Presidente del Directorio Nacional de Propaganda a favor de la candidatura presidencial del General Machado, ha dirigido un extenso telegrama al Ejecutivo dándole cuenta del acuerdo tomado últimamente de solemnizar la fecha en que los tres partidos políticos cubanos lo aclamarán para un nuevo período presidencial.

Sanidad, Habana Julio 23 las 8.45 p. m.

Honorable señor Presidente de la República. Palacio Presidencial. Habana.

Ilustre Jefe: El Directorio Nacional cuya historia es de todo el país conocida puesto que dirigió la cabidad y vibrante esperanza de la República de llevarlo a usted a la Presidencia de la Nación en las elecciones de 924 al reanudar ahora sus viejos trabajos sobre el mismo glorioso empeño en sesión últimamente celebrada acordó solemnizar la fecha en que los tres partidos políticos cubanos lo aclamarán a uster candidato Nacional para un nuevo período Presidencial. El acto insólito que marca el comienzo en Cuba de una era de cordialidad ciudadana de reconocimiento a los méritos extraordinarios de los servicios que habeis prestado al país a su engrandecimiento y a la democracia y que inician en América una tendencia hasta ahora sin precedentes que la llevara a la glorificación de sus destinos, no puede pasar inadvertida por el pueblo cubano y menos por sus amigos de ayer de hoy y de mañana dispuestos a continúar la ardorosa marcha nada más propio que la exteriorización de esos sentimientos y en tal virtud hemos transmitido las indicaciones oportunas a los jefes de los partidos políticos en cada localidad de la República Liberal Popular y Conservador a los Gobernadores Provinciales, a los Alcaldes de cada término y a las fuerzas vivas de las numerosas organizaciones que laboran en pro de su Gobierno para que todas concurran con las representaciones adecuadas el próximo día 28 a dar un aplauso sincero a los ejecutivos que harán vuestra proclamación como candidato nacional en la sesión que efectuarán los mismos en la Cámara de Representantes realizando después un desfile por ante los balcones de Palacio a fin de aclamarlo. Cumpliendo el propósito concebido y el acuerdo adoptado me es muy grato comunicarlo anticipándole los más vivos saludos de simpatía y adhesión. (F.) Mario G. de Mendoza, Presidente, Rafael Quintana, Director P. S. R., del Directorio Nacional de Propaganda.

Inmediatamente después de recibido el citado telegrama, el doctor Rossell, Jefe del Despacho de la Secretaría de la Presidencia, acusaba recibo, expresando el agradecimiento del Presidente Machado, por el citado acuerdo, enviando esta contestación:

"Habana, Julio 24 de 128. Mario G. Mendoza y Fafael Quintana.

Rastro número 7. Ciudad.

Honorable señor Presiente de la Republica encárgame acusarles recibo de su atento telegrama de fecha de ayer y ordéname expresarles su agradecimiento por la adhesión que le brindan así como darles las más expresivas gracias por la iniciativa de ustedes de querer solemnizar la fecha en que los tres partidos políticos lo proclamen como candidato nacional para un nuevo periodo Presidencial. (F.) Doctor Rosell.—Jefe de Despacho".

UNA PENSION

Se ha concedido de $576 anuales a la señora Celina Fonts y Mazorra, en concurrencia con sus hijas Hortensia y Ofelia Grave de Peralta y Casanova, como viudas e hijas de Francisco Grave de Peralta y Casanova, que falleció siendo juez municipal de Puerto Padre. Esta pensión la disfrutarán la viuda mientras no contraiga nuevas nupcias y las hijas en tanto permanezcan solteras.

LEY SANCIONADA

El Honorable señor Presidente de la República ha sancionado la ley modificando los artículos X, XIII y XX y adicionando otros, de la Ley de 15 de julio de 1925, que autorizó la realización de un plan general de Obras Públicas.

CARTAS DE NATURALIZACION

Fueron firmadas por el Presidente de la República, ayer, las siguientes:

Luis Atsera y Almunt.
Zacarías Carreras y Martínez.
Salomón Fresco y Alsaler.
Benigno Ordoñez Alvarez.
Juan Francisco Sosa.
Isidoro González Bermúdez.
Cesareo González de Busto.
Manuel Dorado y Méndez.
Antonio Oscar Rodríguez y Sánchez.
Aurelio Fernández Medio.
Vicente García y Rapa.
José Barso y Mora.
Julio Pastro y Macho.
Amado Crespo y Pérez.
Noech Prasznik.
José Fernández Pardo.
Juan Ramón Castro y Montero.
Ricardo Arjales y Rodríguez
Lino Rubiera y Diaz.
Antonio Enseñat y Mandilego.
Eduardo Acosta Hernández.
Domingo Pedro del Sagramento García.
José María Flores y Alvarez.
Abraham Chudnowski y Malina.
Eladio Real y Medina.
Tan San Tan Si Ton.
Francisco Suárez Godoy.
Pedro Enseñat y Enseñat.
Manuel Pérez y Vera.
Jesús Vidal Iglesias.
Baldomero Rodríguez y Fernández.
Braulio Díaz y Rodríguez.
Perfecto Arias y López.
Jacobo Soria y Habir.

CIRUGIA DENTAL

El Presidente de la República ha firmado un Decreto disponiendo que no se cumpla una sentencia del Tribunal Supremo respecto a unos exámenes de oposición efectuados hace algún tiempo para cubrir la cátedra "C", de Cirugía Dental y cuya sentencia disponía la organización del antiguo tribunal para volver de nuevo a efectuar esos exámenes

LOS CONSERVADORES

El doctor Cabada, en busca del doctor Santiago Rey, anduvo por los pasillos palatinos en la mañana de ayer.

HASTA EL SABADO

El doctor Viriato Gutiérrez, Secretario de la Presidencia, que formaba parte de la excursión presidencial que recorrió la costa Sur por las inmediaciones de Cienfuegos, no regresará a la Habana, probablemente, hasta el próximo sábado.

OTRAS VISITAS DE PALACIO

Entre las personas que pasaron ayer por los pasillos de Palacio recordamos a los Representantes Cisneros, Díaz Valdés, Obregón, Mola, Ramírez, Pino Quintana, Maristani, Enrique Zayas; al Senador Maidique; a los doctores Francisco Carrera Justiz; Alvarado, Aurelio Méndez, Domingo Espino; al ex-Presidente de la Cámara señor Antonio Pardo Suárez; al ex-Alcalde Manuel Pereira; al doctor Miguel Angel Céspedes; al ex-Jefe de la Policía Secreta Aurelio Acosta y al Representante Alfert.

PERSONAS RECIBIDAS

Según nota que nos facilita el ayudante de guardia ayer, capitán Llaneras, le Presidente de la República recibió a las siguientes personas:

Licenciado Barraqué, General Herrera, Coronel González Valdés, Comandante OFarrill, Secretarios de Guerra y Marina, Sanidad, Gobernación, Comunicaciones, Hacienda, Agricultura, Sub-Secretario de Estado y vice-Presidente de la República don Carlos de la Rosa.

CONSEJO DE SECRETARIOS

Según se nos comunicara para hoy han sido citados los miembros del Gabinete, a fin de efectuar Consejo de Secretarios.

Dr. FELIPE RIVERO Y ALONSO

ABOGADO Y NOTARIO

Abogado Consultor y Notario de la ASOCIACION DE DETALLISTAS DE LA HABANA. Notario de los Centros 'Asturiano', 'Balear' y 'Cafés'

ESTUDIO DE ABOGADO DE LOS DOCTORES

Manuel F. de Cinca,
Felipe Rivero y Alonso,
Angel Radillo y Gancedo,
Rafael de Zéndegui y Carbonell.

PROCURADOR:

Urbano E. Gómez Cádiz

Chacón, 25, bajos, Edificio de la Asociación de Detallistas de la Habana. — Teléfonos M-1472 y A-8142. Cable: Rizenca.

LA LLUVIA

Según los datos reportados a la Secretaría de Comunicaciones por los Centros de Telégrafos durante las últimas 24 horas llovió en los lugares siguientes:

Provincia de Pinar del Río: Llovió poco en San Juan y Martínez; regular en Minas de Matahambre, Minas de Santa Lucía, Pinar del Río y Remates; mucho en Arroyos de Mantua, Bahía Honda, Cabañas y central Merceditas.

Provincia de la Habana: Llovió poco en Alquízar, Arroyo Arenas, Bejucal, Calabazar, Catalina de Güines, Ceiba del Agua, Gabriel, Güines, Güira de Melena, Hoyo Colorado, La Salud, Madruga, Managua, Melena del Sur, Nueva Paz, Palos, Quivicán, Reparto Almendares, Rincón, San Antonio de los Baños, San Antonio de las Vegas, San Felipe, San Francisco de Paula, San José de las Lajas, San Nicolás, Santa Fe (I. de P.), Santiago de las Vegas, Vereda Nueva.

Provincia de Matanzas: Llovió en toda la provincia.

Provincia de Santa Clara: Llovió poco en Buena Vista, Camajuaní, Corralillo, Encrucijada, Esperanza, Lajas, Mata, Remedios, Salamanca, San Diego del Valle, Santa Clara, Sierra Morena, Vueltas, Zulueta, Jiquima y Hormiguero; mucho en Adela, Aguada de Pasajeros, centrales Fe, Narcisa, Victoria, en Fomento, Jicotea y San Fernando de Camarones.

Provincia de Camagüey: Llovió poco en Camagüey, central Agramonte, central Jaronú, central Najasa, central Violeta, Céspedes, Contramaestre, Falla, Martí, Nuevitas, Pina, Senado, Jobabo; regular en central Velasco y La Esmeralda: mucho en Cascorro, Cunagua, Elia, Guáimaro, Lugareño, Truffín.

En el resto de la isla no llovió.

NOTICIAS DE AGRICULTURA

SE DARA UNA CONFERENCIA DE DIVULGACION CIENTIFICA EN LA CATALINA DE GUINES, SOLICITADA POR AGRICULTORES Y GANADEROS

Las conferencias de divulgación agrícola iniciadas por la Secretaría de Agricultura con la efectuada en San José de las Lajas, han dado excelentes resultados y despiertan el interés de agricultores y ganaderos cubanos por ellas

EL GENERAL MOLINET HA DADO SU ASENTIMIENTO A DICHA CONFERENCIA, LA QUE TENDRA LUGAR EN EL EXPRESADO PUEBLO EL 19 DE AGOSTO PROXIMO

El Dr. Bernardo Crespo, Jefe de la Sección de Veterinaria y Zootecnia de la Secretaría de Agricultura, que recibió a los comisionados de S. José de las Lajas, fué encargado por el Secretario del Ramo para organizar la citada conferencia

Las conferencias de divulgación científicas que la Secretaría de Agricultura viene ofreciendo desde hace poco tiempo, y que comenzaron a verificarse con la ofrecida en San José de las Lajas, viene produciendo ya sus frutos, como lo demuestra el hecho de que los ganaderos y agricultores de Catalina de Güines, visitaran ayer al doctor Bernardo Crespo, Jefe de la Sección de Veterinaria de la expresada Secretaría de Agricultura, interesándose que por dicha dependencia se organice y lleve a efecto en el barrio citado una conferencia de divulgación agro-pecuaria, ofreciendo todas las facilidades para ello.

El doctor Crespo puso en conocimiento del Secretario de Agricultura, los deseos de los agricultores y ganaderos de Catalina de Güines, y el doctor Molinet, en el acto de conocer dicha solicitud, autorizó al Jefe de Veterinaria y Zootecnia, doctor Crespo, para que se lleve a efecto dicha conferencia, designando para ello la fecha del 19 de Agosto próximo, a las tres de la tarde, en el espacioso salón de la sociedad Progresista, de Catalina de Güines.

El doctor Bernardo Crespo, ha sido designado por el Secretario de Agricultura para que resuelva todo lo que con la organización de esa conferencia se refiera.

En Catalina de Güines se está efectuando una activa propaganda, por las personas de mayor arraigo en dicho pueblo, entre los agricultores y ganaderos, de los poblados inmediatos para que concurran a la citada conferencia el día que esta tenga lugar.

GUIAS Y LICENCIAS

El Secretario de Agricultura ha autorizado Guias y Licencias forestales para varias fincas situadas en distintas regiones de la República, pero con la obligación a sus tenedores de realizar los cortes de maderas por entresacas, de manera que no destruya la masa forestal que contengan las fincas, en cumplimiento de un precepto obligatorio dispuesto por el Decreto Presidencial 493 de 13 de Abril de 1926, con imposición de multas.

EN ORIENTE

A los señores Mancebo y Hermano, finca "Casimba", en Guantánamo.

A Francisco Betancourt, finca "Herial del Mamey", en Palma Soriano.

A Arturo Churchill, hacienda "Mefa" en Palma Soriano.

EN CAMAGÜEY

A Ernesto Sánchez, en la finca "Los Desengaños", en Nuevitas

A Baltasar Viejo, en la finca "Las Uvas", en Florida.

A Abelardo Carmenates, en la finca "La Mascota", en Camagüey.

A Manuel A. Cadenas, en la finca "Guanaja", "Imias", y otra, en Camagüey.

A Antonio Bernardo, en la finca "El Paraiso", en Camagüey.

A Justina Ramos, en la finca "El Tibisial" en Camagüey.

A Alejandro Fernández, en la finca "Las Mercedes", en Santa Cruz del Sur.

A Felipe Hernández, en la finca "El Pilar" (Lote C.) en Santa Cruz del Sur.

EN SANTA CLARA

A Francisco Rojas Castillo, finca "La Candelaria", en Cabaiguán.

Ha negado el Secretario la Guía forestal solicitada por el señor Francisco Nogueiras, vecino de Jiguaní, que intentaba realizar aprovechamiento forestal en la finca nombrada "San José del Jardín", situada en el término municipal de Jiguaní, por haberse comprobado con visita de inspección verificada al efecto que la finca antes mencionada no posee monte suficiente a cubrir el 15 por ciento de su medida que es requisito indispensable que contenga cada una finca para la reserva forestal obligatoria comprendida en las Leyes de Montes de la República.

MARCAS DE GANADO

Se han concedido las marcas de hierro para señalar ganado que solicitaron registrar los señores José Faustino González, Juan M. Castellón y Durán, Elías Hernández Martín, Carlos Castillo, Francisco Rodríguez Pérez, Maurice Grau, Luis Avilés, Ramón Bárcena Martínez, Primitivo Valentín Perea, Pablo Izquierdo Morales, Joaquín Avilés, Pedro Cruz Sablón, Fermín Goytisolo y Rodríguez y Edgar Baiz, David Hidalgo, José Ramos Rodríguez, Manuel Berro, Manuel Avil Manuel Perdomo Darias, Petronila Aldama, Manuel Arias, Juan Morales, José Real Rodríguez, María Díaz Guillén, López y González, Abel Padilla Goya, Manuel Figueredo y Durán, Félix Lozano Carrasco y Ella Sjostron.

Se han expedido títulos de propiedad de marcas de hierro para señalar ganado a favor de los señores Francisco Herrera Ortega, José Barrera Martínez, Manuel Martínez López, Félix Altuna Cañizares, Luis del Valle y Grau, Manuel Rodríguez, Hermenegildo Prado y Guerra, Candelario Albelo y Rodríguez, José López, Iluminado Trimiño, Manuel Gómez y Edgar Baiz (Marca General y Calimba de Venta).

AGUA PLUTO

El purgante natural de las Américas

LA MAYOR

32 EDIFICIOS

600 EMPLEADOS

SARRÁ

DROGUERIA

ABIERTA TODOS LOS DIAS

TODA LA NOCHE LOS MARTES

Un Menor Costo en el Embarque de Automóviles

NUEVA YORK, julio 24. — La reciente salida del vapor "Tractor", de Detroit, ha venido a crear una nueva faz en la exportación de automóviles. En vez del procedimiento usual que consiste en hacer las remesas por ferrocarril, hasta el litoral del Atlántico, y de allí por mar a su final destino, la carga del "Tractor", que no es otra que automóviles Studebaker destinados a Barcelona y Bilbao en España, hará todo el viaje por agua. Del lago Erie pasó el vapor al Ontario y de aquí, por el canal de Wléland, al río de San Lorenzo, yendo a dar al Golfo de San Lorenzo, para de allí emprender su travesía hasta España.

Otro dato curioso relacionado con ese envío fué el de que de los 248 coches en que consiste, 55 van sin empacar. La Compañía Studebaker es la mayor de las empresas automovilísticas que expiden sus coches sin empacarlos en cajones, habiendo adoptado tal sistema desde principios de enero, con un envío de 500 coches sueltos que hizo de Nueva York a Hamburgo, lo que desde luego significa notable economía, como que se evita el gasto del empaque y desempaque, se ahorra el costo de los cajones mismos y se reducen los derechos aduaneros.

Farmacias de Turno

MIERCOLES

Dirección	Teléfono
HABANA	
Zenea 91	M-4159
E. Palma y Trocadero	A-4052
Escobar 48	U-6817
R. M. Alonso y San José	A-4672
Miguel Aldama 68	A-4022
A. de Simón Bolívar 109	M-3488
A. de la República 159	A-4468
V. Ruiz Luzuriaga 24	M-1593
G. S. S. Figueras 33	A-7818
Ricla 2 A	M-5044
I. Agramonte 36½	M-3589
Habana 112	A-2886
Villegas 33	A-2210
Habana 187	A-6004
Carlos III y A. Menocal	U-4208
Zenea 230	U-4913
Máximo Gómez 246	A-5084
Padre Varela 86	A-1935
Padre Varela 32	U-5195
Zenea y Oquendo	U-2324
Benjumeda 7	A-3721
G. Carrillo y S. Francisco	U-3577
Castillo y Sta Rosa	M-1919
Tenerife 74	M-2251
Consulado 106, esquina a Trocadero	M-5052
VEDADO	
17 esquina a 20	F-4528
23 y G	F-1142
Calzada entre A y B	F-1018
VIBORA	
O'Farrill y J. A. Saco	I-2356
10 de Octubre 518	I-1295
10 de Octubre 695	I-5559
San Francisco 3¢	I-2207
JESUS DEL MONTE Y SANTOS SUAREZ	
Flores y Serafines	I-8845
10 de Octubre 383	I-2465
Santos Suárez 10	I-6332
Juan Delgado y Lacret	I-5372
Rodríguez y Dolores	I-3013
LUYANO	
Calzada de Luyanó 74	I-2283
Santa Ana y Guasabacoa	I-3907
Herrera 50	No hay
J. Alonso e Infanzón	X-2017
CERRO	
Cerro 859	I-1486
Vista Hermosa 14 B	A-4849
B. Herrera y Palatino

En la Vida Como en el Cine

DESPUES DE ROBAR TREINTA MIL DOLARES EN BILLETES DETUVIERON A UN LADRON Y A SU FAMOSO PERRO QUE ERA COMPLICE DE FECHORIAS

Una vez efectuado el robo el hombre entregaba al perro que es un hermoso ejemplar "sir-edale" el paquete y el animal seguía corriendo, no entregándolo más que al amo a pesar de los esfuerzos de la policía para quitárselo

LA SEÑORITA ADELAIDA MANRIQUE DISTINGUIDA CUBANA SE ENCUENTRA MUY MEJORADA DE SUS LESIONES SUFRIDAS EN ACCIDENTE AUTOMOVILISTA

Se encuentra enfermo el canciller del consulado de Cuba en Nueva York, señor Juan A. Pérez.—Invitado por diversas personalidades de varias ciudades de Nueva Inglaterra se halla en aquella comarca el pintor catalán J. Drudis Biada

NUEVA YORK, Julio 24. (Zárraga, desde nuestra Redacción en el Hotel Alamac, Broadway and 71st Street).

CURIOSA DETENCION

En Nueva York ha sido detenido, por el robo de 30.000 dolares, un individuo, timador de oficio, llamado León Isaacs, siendo detenido al mismo tiempo, como cómplice en el mencionado robo, su perro Raku, un hermoso "siredale". El individuo robado, un ingeniero neoyorquino, dijo ante el juez del distrito que al robarle el ladrón los 30.000 dólares en billetes se los entregó al perro que, acostumbrado sin duda a tales hazañas, salió corriendo con el dinero en la boca, que nadie pudo quitarle más que su propio dueño al ser detenido.

ENFERMOS

Se halla enfermo en cama, aunque al parecer no de cuidado, el canciller del consulado de Cuba en Nueva York, señor Juan A. Pérez, que iba de regresar de un viaje a las montañas.

Muy mejorada se halla ya del accidente automovilista en qu esufrió la completa fractura de un pie, la señorita Adelaida Manrique, de distinguida familia cubana, que reside con su padre en Nueva York hace varios años. La señorita Manrique ha sido atropellada por un automóvil dos veces, en el transcurso de este año.

MOVIMIENTO DE VIAJEROS

De Filadelfia ha llegado a esta ciudad, proponiéndose salir directamente para la Habana, el administrador comercial en Cuba de la Cuban Telephone Company, señor Frank Moya, al que acompaña su distinguida esposa, señora María Fernández.

Después de pasar una temporada en Santiago de Cuba al lado de su familia, ha llegado a Nueva York la esposa del señor Antonio Sousa, canciller del Consulado de Cuba en esa ciudad.

[illegible]

Han salido para Nueva York las señoritas Caridad y Rosa Gómez, Palmira Suárez y Gertrudis Mestre; la señora Alicia Trejo; los doctores Octavio Montoro, y Juan José y José Raul Mestre; el señor Rodolfo Carrión, con su esposa señora Lolita Barrinaga y sus hijas Georgina, Elena y Lola; el abogado señor José Riera y el doctor Gustavo Giménez con sus hijas Guillermina y Alicia.

Por la vía de la Florida llegaron el gerente de "El Encanto" señor Pepín Fernández Rodríguez, con su distinguida esposa Carmelina Menéndez, el señor Gustavo González Beauville, con su esposa la señora Consuelo Ferrer y su hija Yolanda, quienes seguirán viaje a París después de breves días; el comerciante señor José Pennino con su esposa; el contratista señor José Luis Echarte con su esposa; el señor Francisco Johannet con su esposa María Luisa Montalvo y sus hijos Conchita y Pepito; la esposa del consul de Cuba en el Paraguay, señora Alicia Velasco de Margarit, con su hija; y los señores José Agustín y Guillermo Muñoz y Gabriel Fuster.

Llegaron también como delegados del Gobierno de Cuba para examinar la contabilidad de las grandes empresas norteamericanas radicadas en aquella isla, el jefe de sección de la Secretaría de Hacienda doctor Orlando López Hidalgo, al que acompañan el señor Ernesto Miró y dos auxiliares de la Secretaría.

EL PINTOR CATALAN DRUDIS BIADA EN NUEVA INGLATERRA

Invitado por diversas personalidades de las distintas ciudades de Nueva Inglaterra ha salido de Nueva York, donde reside desde que hace poco más de tres años, llegara de la Habana, después de exponer sus lienzos en los salones del DIARIO DE LA MARINA el pintor catalán José Drudis Biada, que inauguró ya la primera de las anunciadas exposiciones en el gran salón de fiestas de la Middlebury University en el Estado de Vermont.

Presidió la inauguración el insigne hispanófilo doctor Paul D. Moody, presidente de la Universidad citada, a quien recientemente se concedió la encomienda de Isabel la Católica en premio a su constante labor de hispanoamericanismo, y se hallaban presentes, como invitados de honor, los consejeros de la institución, los profesores de las facultades española y francesa y más de quinientas personalidades del Estado de Vermont.

Drudis Biada, al que presentó el decano de la facultad española doctor Moreno Lacalle, dió una luminosa conferencia sobre el arte pictórico contemporáneo. Desde Middlebury trasladará Drudis sus cuadros a Boston y más tarde a Chicago, en donde dará también varias conferencias.

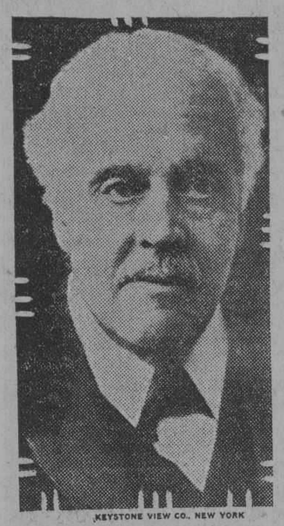

KEYSTONE VIEW CO., NEW YORK

LORD BALFOUR CUMPLE HOY 80 AÑOS DE EDAD

Durante los últimos 50 años ha ocupado puestos reservados a personas de sangre real

LONDRES, Julio 24. BWS.—El veterano estadista inglés Lord Balfour celebra su octogésimo natalicio mañana, y el Primer Ministro Baldwin, apoyado por los líderes liberal y laborista del Parlamento, Lloyd George y Macdonald, le entregará una máquina Rolls Royce, en nombre y como regalo de sus amigos parlamentarios.

Lord Balfour presidió hoy la apertura del nuevo edificio de la Academia Británica, de que ha sido presidente durante siete años, y en el lunch que siguió el Príncipe de Gales brindó por su salud.

Balfour es miembro sin cartera del Gabinete y aunque en los últimos días no se ha sentido muy bien, su salud, generalmente es buena y no hace apenas un año jugaba al tennis y golf sin gran esfuerzo.

Durante los últimos cincuenta años, Balfour ha tomado parte activa en toda la vida nacional británica, ocupando puestos que únicamente los que tienen sangre real en sus venas alcanzan.

A él se debe la actual entente llamada de los poderes aliados, pues fué durante su actuación como líder en la Cámara de los Comunes cuando se efectuó la alianza de Inglaterra, Rusia y Francia.

Los Balfour son de ascendencia escocesa, y uno de sus antepasados fué el famoso Maitland, Secretario de Estado en los días de María Estuardo. Su madre, Lady Blanche Gascoigne Cecil, descendía del célebre estadista Salisbury.

FUERON SENCILLISIMOS LOS FUNERALES DE ELLEN TERRY, EN INGLATERRA

LITTLEHYTHE, (Inglaterra), julio 24. (UP). — Hoy se ha celebrado los funerales de Ellen Terry, la última de las grandes actrices británicas de la era victoriana. Han sido sencillísimos, despojados de toda pompa, cumpliéndose el deseo de la propia Ellen.

El ataud fué llevado hasta la puerta de la iglesia bajo un arco formado por rastrillos y horcas de heno, y formaban en el cortejo muchas mujeres vestidas con trajes de vivos colores y con sombrillas alegres. Los hombres también vestían de manera semejante, y se tocaban con sombreros de fieltro claro.

Los campesinos que estaban trabajando en la recolección del heno acudieron, en mangas de camisa y formaron la doble fila de rastrillos y horcas. Una carroza automóvil llevó el cadáver de Ellen Terry a Golders Green, en Londres, donde será cremado. Las cenizas se llevarán a la iglesia de St. Paul, donde estarán expuestas el viernes.

LA RIQUEZA QUE RECIBE FRANCIA DE LOS TURISTAS

Se calcula entre cinco y seis millones de francos lo que dejarán este año

NUEVA YORK, julio 24. —Entre cinco y seis mil millones de francos (Dls. 196.500.000 a 235.800.000) gastarán los turistas estadunidenses solamente, según se calcula tomando como base la afluencia de turistas que aquella república recibió el año pasado y los pasajes ya separados en lo que va transcurrido del actual. Los hosteleros de toda Francia, que celebraron últimamente un congreso nacional en Vichy, expresaron la creencia de que la corriente de turismo que se dirige hacia las playas francesas será este año superior a la de 1927, creencia que confirman no sólo las noticias recibidas de los Estados Unidos, sino también el número de viajeros que han llegado durante la primavera.

Los dueños de hoteles parisienses declararon que París, por primera vez desde la guerra mundial podrá dar cómodo albergue a cualquier número de turistas, por grande que éste sea. Ya no será necesaria, dicen, la penosa búsqueda de cuartos que ha tenido lugar en cada temporada, pues en los últimos diez y ocho meses se han levantado ciento veinticinco nuevos hoteles, de los que unos seis son de lujo y los demás, si no precisamente de lujo, sí de primera clase. Cada cuarto de los nuevos hoteles está dotado de baño.

La americanización de todo cuanto se relaciona con el turismo procedente de los Estados Unidos marcha a pasos agigantados, muy a pesar de los antiguos residentes, así franceses como americanos, quienes se lamentan de que su adorable París se esté convirtiendo en una "Nueva York del Viejo Mundo". Los comerciantes, menos inclinados a lo romántico, miran la cosa de otro modo y dicen en su prosaico razonar: "¿que París se americaniza? ¡Bah! Si no nos gusta la palabra empleemos otra: digamos que se moderniza".

"¡Claro—agregan los hosteleros—a nadie se le ocurre hoy construír en París un hotel que no tenga por modelo a los modernos hoteles americanos, con baño en cada cuarto y todas las comodidades que los han hecho célebres en todo el mundo. Por otra parte ¿cómo no hemos de hacer cuanto esté en nuestras manos por halagar a los centenares de miles de turistas que de los Estados Unidos vienen cada año?"

En efecto, calcúlase que este año saldrán de este país en viaje de vacaciones a Europa unas trescientas mil personas, y es de rigor que los turistas pasen temporadas más o menos largas en Francia.

CARRANZA EN EL PANTEON DE HEROES MEXICANOS

CIUDAD MEXICO, julio 24. (UP). —El Capitán Emilio Carranza, aviador mexicano que pereció en un accidente aéreo en los Estados Unidos, fué enterrado hoy en el Panteón de Dolores. El sepelio constituyó una manifestación de sincero dolor popular.

El cadáver fué llevado del edificio de la Secretaría de la Guerra al Panteón de Héroes mexicanos por calles llenas de muchedumbre acongojadas. El ataud estaba cubierto de flores. Los altos miembros del Gobierno y los diplomáticos siguieron el féretro hasta la tumba.

MEDIO MILLON DE LIRAS PARA FERRARIN Y DEL PRETE

NATAL, Brasil, julio 24. (UP)—Los aviadores italianos que hicieron el vuelo Roma-Barsil, la jornada sin escalas más larga hasta ahora realizad, Arturo Ferrrin y Carlos Del Prete, se apercibían hoy a reanudar su vuelo a Buenos Aires.

El aparato Savoia ha sido llevado a la playa de Itapo y pronto se harán los vuelos preparatorios de la jornada a Buenos Aires.

Ferrarin y Del Prete han ganado un premio de medio millón de liras que la Cámara de Comercio italiana de Río Janeiro había creado para el primer aviador italiano que fuese de Italia a América en menos de cuatro días.

LA RENUNCIA DE MORONES LE HA SIDO ACEPTADA

Se pedirá al presidente Calles que prive de sus puestos a los miembros del P. Laborista

NINGUN CARGO PUBLICO NI POPULAR PARA LOS LABORISTAS EN MEXICO

CIUDAD MEXICO, Julio 24. (UP.) —Los partidarios del general Alvaro Obregón no desean la muerte de su asesino, según lo declarado por el diputado Aurelio Manrique en un discurso ante el partido revolucionario.

"Para nosotros este hombre es un irresponsable, víctima de fuerzas superiores y agenas a él,—dijo Manrique agregando que el pueblo, constituído en tribunal, juzgará a los hombres que desearon y prepararon el asesinato de Obregón.

"No aconsejamos el desorden,—manifestó Manrique.—Queremos que nuestras acciones sean guiadas por la razón.. Demandamos justicia, pero no vemos motivo para recurrir a la guerra, mientras no se hayan agotado los demás medios.

El mitin de la Unión de Partidos Revolucionarios en que Manrique habló, acordó dirigir una petición al Presidente Calles, para que prive de sus puestos ejecutivos a todos los miembros del partido laborista, que disfrutan entre otros cargos los gobiernos de los Estados de Morelos, Hidalgo y Zacatecas. La solicitud incluye también las senadurías puestos de diputados y puestos municipales que tienen los laboristas.

LA RENUNCIA DE MORONES ACEPTADA POR CALLES

CIUDAD MEXICO, Julio 24. (UP.) —El Presidente Elías Calles aceptó hoy oficialmente la renuncia de Luis N. Morones, secretario de Industria, Comercio y Trabajo, y envió después el siguiente telegrama circular a todos los comandantes militares:

"En esta ocasión, en que una mano armada por el clero católico ha hundido en el luto a la nación, es un gran consuelo saber que desde los principales jefes del ejército hasta el último soldado han respondido como un sólo hombre al llamamiento del poder ejecutivo que desempeño, demostrando con su patriótica actitud que no en vano hemos afrontado conjuntamente este período de verdadera prueba y logrado la purificación completa de nuestras fuerzas armadas".

El telegrama es, al parecer una respuesta a los mensajes de lealtad de los jefes militares de la nación.

El Presidente Elías Calles padecía esta noche un ataque ligero de grippe, consecuencia del excesivo calor que sufrió durante la procesión funeral del difunto presidente electo, General Alvaro Obregón.

El partido agrario considera a Morones como un traidor a México, por sus presuntas relaciones con el extranjero, según declaró esta noche el lider obregonista Rafael Mallen. Morones esperaba ser Presidente de México con la ayuda de las Federación Americana del Trabajo, la Pan Americana del Trabajo y otras organizaciones semejantes.

TED KID LEWIS FIRMO PARA PELEAR VS. ROSEMBLOOM EL MARTES POR LA NOCHE

NUEVA YORK, julio 24 (UP).—Ted Kid Lewis, excampeón mundial de los welters, y Maxie Rosembloom, fueron firmados hoy para pelear en el bout estelar del próximo mártes por la noche, el Estadio de Queensbere.

Lewis es ahora un peso mediano y apesar de que lleva mas de quince años peleando en los rings, ha estado disponiendo con facilidad de sus adversarios en Inglaterra. Ted quiere tener una nueva temporada en los Estados Unidos, y según ciertos informes, está peleando ahora mejor que en los días en que era dueño del campo.

Rosembloom regresó recientemente de Inglaterra, donde dió a Tommy Milligan una paliza, aunque después le dieron la decisión a este último por un foul de Maxie.

EN CHILE, LAS INUNDACIONES CAUSAN DAÑOS

Ha quedado resuelto el grave conflicto entre los obreros y los patronos en Rosario

SANTIAGO DE CHILE, julio 24. (U. P.) — Diez personas se ahogaron y numerosos edificios fueron barridos por las inundaciones en Aysen, según los despachos recibidos hoy por el periódico "La Nación". Varios puentes también han quedado destruídos. Las comunicaciones entre el puerto de Aysen y Coyaique han quedado interrumpidas.

El vapor "Imperial", que estaba anclado en el puerto de Aysen, se hundió en éste, y el vapor "Huandad" sufrió graves averías.

Debido a las grandes distancias entre las casas arrastradas, no se ha podido saber con exactitud el número de desgracias. La inundación siguió a copiosas lluvias de varios días. Las aguas del río están llenas de maderas y cosas procedentes de las poblaciones más arriba.

RESUELTO EL CONFLICTO EN ROSARIO

BUENOS AIRES, julio 24. (S. R.) Ha quedado resuelto el conflicto entre los obreros portuarios y los patronos, reanudándose las actividades en la mayor parte de los muelles. Créese que dentro de veinticuatro horas estará todo normalizado.

CONGRESO INTERNACIONAL DE CIRUGIA

BUENOS AIRES, julio 24. (S. R.) — En el mes de noviembre se celebrará aquí el Congreso Internacional de Cirugía, habiéndose ya comenzado a recibir adhesiones de varios países que concurrieron.

LA FRAGATA "PRESIDENTE SARMIENTO"

BUENOS AIRES, julio 24. (S. R.) — El Ministerio de Marina ha recibido noticias de que la fragata buque-escuela argentina "Presidente Sarmiento" ha salido de Jervis con dirección a Wellington.

NO HABRA CORRIDAS DE TOROS EN LA PAZ

LA PAZ, Bolivia, julio 24. (U. P.) — El Consejo Municipal aprobó hoy una Resolución prohibiendo las corridas de toros, por creer que los espectáculos públicos deben ser educativos y las corridas no lo son.

El Infortunado

HENRY MILLER, WASH. D.C.

Umberto Nobile

EL PASO POR ALEMANIA DEL GENERAL NOBILE

BERLIN, julio 24. (UP) El Gobierno italiano ha ordenado a la administración ferroviaria alemana que suministre un coche-dormitorio especial al general Humberto Nobile cuando, de regreso a Italia, pase por territorio alemán.

El general viajará por la ruta más corta a través del territorio alemán, desde Warnemuende a Badkleinion, y de aquí a Schwerin, Magdeburgo, Munich y Verona, sin tocar en Berlín.

El Gobnerno alemán, no estará enterado, oficialmente, de la estancia del general Nobile en su territorio.

Un informe recibido hoy en esta capital dice que el comandante del "Città di Milano", el buque auxiliar de la expedición Nobile, ha ordenado a dos biplanos que están en Alemania, que salgan para buscar en el Artico a los seis tripulantes del dirigible que fueron arrastrados hacia el desconocido boreal.

UN VUELO DESDE NORTE-AMERICA HASTA EUROPA SE ESTA PREPARANDO

Gran monoplano fué adquirido por los residentes en Rockfort, (Illinois), con el fin de hacer un vuelo distinto de los otros

IRA PRIMERO A CANADA Y LUEGO A SUECIA COMO LA MEJOR RUTA A EUROPA

El teniente Paris que trataba de llegar a New York, recibió orden de regresar a Francia para reparación de averías

ROCKFORD, Estado de Illinois, Julio 24.—Un gran monoplano azul y amarillo, comprado por los residentes de esta población y bautizado en una bella ceremonia cívica con el nombre de "Great Rockford", hallábase lista esta noche para iniciar un vuelo trasatlántico muy diferente a los hasta ahora llevados a cabo.

En la madrugada de mañana, miércoles, a menos que el tiempo cambie, Bert Hassell, el piloto del aparato, volará hacia el Canada, y dentro de varios días, si tiene éxito, aterrizará con su monoplano en Estocolmo, Suecia.

Con este vuelo, dicen Hassell y sus amigos, se demostrará la más segura y más práctica ruta aérea entre los Estados Unidos y Europa.

Recorriendo las regiones septentrionales del Canada y haciendo una sola escala en Monte Evans, Groenlandia, Hassell espera evitar el salto sobre el océano que ha sido tan gran peligro para no pocos vuelos trasatlánticos. Esa ruta, dice Hassell, es mucho más factible que la de Terranova a Inglaterra o las Azores.

Hizo el anuncio de la partida después de saber que el campo de aterrizaje en Monte Evans está en condiciones satisfactorias. Hassell espera recibir informes meteorológicos del Profesor Hobbs, de la Universidad de Michigan, que está haciendo una excursión por Groenlandia.

Se han hecho arreglos con las líneas aéreas de la Lufthansa, de Alemania, a fin de que suministeren combustible al aparato en Monte Evans, para la segunda y final etapa del vuelo. Si el campo de aterrizaje de allí es muy pequeño para que el "Great Rockford" se eleve con mucha carga, Hassell tiene hechos los preparativos para emplear otro campo mayor en Reykjavik, Islandia.

Parker D. Cramer, exinspector de aviación del Gobierno, acompañará a Hassell como navegante.

Cada una de las etapas del vuelo a Estocolmo tiene 3,250 kilómetros. El "Great Rockford" es tipo Stimson-Detroiter y mantendrá comunicación por radio con las estaciones de su ruta. Mediante un aparato que llevará en la cabina, informará de sus progresos, con onda de 32.8 metros y con la llamada KHAH.

El aeroplano y sus instrumentos han sido probados por el piloto en varios vuelos de prueba sobre el país. Hassell dice que solamente condiciones atmosféricas desfavorables en el Canada demorarán la partida.

YA NO VOLARA EL TENIENTE PARIS A NUEVA YORK

PARIS, Julio 24. — (U.P.) — El vuelo trasatlántico del aviador francés Paulin Paris ha sido suspendido hoy por el ministro de Marina de Francia, que ordenó al oficial que retorne inmediatamente a Brest con el aparato, para las reparaciones del motor. El teniente Paris esperaba que le enviasen desde Francia las piezas de repuesto que necesita.

APARECIO CADAVER EL VIADOR WARWICH

LONDRES, Julio 24.—(S.R.) Frente a las costas de Escocia fué encontrado el cadáver del aviador Warwich, perdido desde el viernes en que tomaba parte en el circuíto aéreo de la Gran Bretaña por la copa del Rey Jorge.

EL AUMENTO EN LAS SIEMBRAS DE REMOLACHA

Polonia, Hungría y Alemania figuran entre países de Europa cuyas siembras aumentaron

WASHINGTON, julio 24. (UP). — El total de terrenos dedicados en 1928 a la remolacha de azúcar en los países que suministran el 97 por ciento de la producción mundial de este fruto en los últimos tres años, muestra para 1928, un aumento de 3.8 por ciento sobre el total de acres en 1927, según la declaración publicada por el Bureau de Economía Agrícola del Departamento de Agricultura.

Los terrenos totales dedicados a la remolacha de azúcar en Canadá y los Estados Unidos son algo menos que el año pasado y son calculados en 743,000 acres contra los 765,103 acres informados para 1927.

Los terrenos de 20 países europeos, incluyendo Rusia, ascienden 6 millones 812,000 acres o sea un aumento de 4.6 por ciento sobre los 5 millones 907,569 acres informados para estos países en 1927. Exceptuando a Rusia, los terrenos remolacheros de 1928 solo tienen un aumento de 500 mil sobre los del año pasado.

Entre los países de Europa exportadores de azúcar cuyos terrenos remolacheros han aumentado, están Alemania, Polonia y Hungría, aunque estos aumentos están compensados parcialmente por las reducciones de Checoeslovaquia, Bélgica y Holanda.

CONCURSO PARA LA HISTORIA DE LA SEDA HISPANA

El jurado calificador de los trabajos presentados declaró desiertos algunos premios

MADRID, julio de 1928 (Prensa Aliada).— El jurado calificador de los trabajos presentados al concurso para la historia de la seda en España, convocado el 17 de mayo del año anterior, formado por don Francisco Rodríguez Marín, don Joaquín González y Fernández y don Pedro M. de Artiñano y Galdacano, ha emitido el fallo siguiente:

'Base primera. 'Estudio histórico referente a la Sericultura y a las industrias de la seda en España.— No se han considerado merecedores de premio los trabajos presentados.

Base segunda. 'Colección más completa e interesante de documentos históricos acerca de los mismos asuntos'.— Se concede el primer premio al trabajo presentado con el lema 'Sunt bona, sunt quaedam mediocria', del que son autores don Cristobal Espejo y don Angel González Palencia.

Se concede el segundo premio al trabajo presentado con el lema 'Xuncaril', del que es autor don Antonio Marín Ocete.

Se declara desierto el tercer premio.

Base tercera: 'Documento histórico, nacional, inédito, más antiguo'.— Se concede el único premio al documento número 5 de la colección presentada con el lema 'Xuncaril', por don Antonio Marín Ocete.

Base cuarta. 'Conjunto de Sericicultura o artes de la seda ralativo a una sole región española, a una sola época o a un solo aspecto (producción, industria, agrupaciones gremiales etc.).— Se concede el primer premio al trabajo presentado con el lema: 'Y es aquí mucho para considerar que siendo los hilos deste capullo más delgados que los cabellos.. (Fray Luis de Granada. Del símbolo de la fe. Parte primera, cap. XXI) del que son autores don José de la Torre y del Cerro y don José María Rey Díaz.

Se concede el segundo premio al trabajo presentado con el lema 'Malach' del que es autor don Francisco Bejerano Robles.

Se concede el tercer premio al trabajo presentado con el lema 'Laboretur ut Veritas explicetur', del que el autor don Luis Camós y Cabruja.

Los autores de los trabajos no premiados pueden pasar a recoger éstos cualquier día laborable, de once a doce de la mañana, en las oficinas de la Comisaría de la Seda, plaza de Cánovas, 4, Madrid.

ES INTERESANTE EL RECORRIDO DEL "RELIANCE"

Está haciendo una jira de 35 días desde Nueva York a las regiones nórdicas

OSLO, julio 16, (Agencia Duems). —Según radiogramas recibidos aquí, el transatlántico "Reliance", de la empresa naviera Hamburg-Amerika-Linie, llegó hoy al punto más septentrional de Europa, el llamado Cabo del Norte, en su jira de treinta y cinco días de Nueva York a las regiones nórdicas. El día nueve del presente mes, el vapor cruzó el círculo ártico, con cuyo motivo se llevó a cabo a bordo la pintoresca ceremonia del llamado bautizo polar.

El viaje del "Reliance" es de particular interés porque en el curso de las últimas semanas se han tocado muchos de los puntos mencionados en conexión con el vuelo de Nobile y su catástrofe, como Bahía de Magdalena, Bahía de la Cruz y Bahía del Rey. De este último puerto se remontó el vapor hacia los desiertos helados del norte, hasta los nueve grados, aproximadamente, virando hacia el sur y pasando a la altura de la Isla de Bear, en donde se supone el lugar en que Roald Amundsen, en su expedición de auxilio para salvar a Nobile y sus compañeros, se vió obligado a descender, pero no se obtuvo indicio alguno del esforzado explorador.

El "Reliance" visitará ahora los fjords" de Noruega y anclará después también en este puerto, a fin de que los pasajeros que lleva puedan conocer a la capital de Noruega.

SE DA CUENTA A LA SEC. DE GOBERNACION DE SUICIDIOS EN LIMONAR Y MANZANILLO

Por telegrama cursado a Gobernación por el alcalde de Manzanillo, se notificó a aquel centro el suicidio del blanco Beitrán Benítez, expresándose en dicho despacho que se ignoran los móviles que lo impulsaron a esa determinación. Del hecho se dió cuenta al Juzgado de Instrucción de aquella ciudad.

Otro suicidio. — El alcalde de Limonar telegrafió ayer a la Secretaría de Gobernación que el vecino de aquel término, joven Ramón Suárez y Pérez, de la raza blanca, se había suicidado, disparándose un tiro en la cabeza mientras trabajaba en la planta eléctrica de Coliseo.

Aumentan los Católicos en N. America

WASHINGTON, julio 24. UP.—El Departamento de Comercio anunció hoy que el número de miembros de la Iglesia Católica Romana en los Estados Unidos aumentó en el decenio terminado en 1926 en 2.883.035.

Todas las personas bautizadas ascendían en 1926 a 18.604.850, contra 15.721.815 en 1916. Los gastos de la Iglesia Católica en 1926 eran de 204.522.987 pesos, contra 72.858.136 pesos. En el mismo año había 18.959 templos católicos romanos en los Estados Unidos, contra 18.375 en 1916.

En diez años la Iglesia ganó prosélitos en todos los Estados de la Unión menos en siete, en los cuales hubo las siguientes bajas:

Carolina del Sur, de 9.514 a 9.036; Georgia, de 18.214 a 17.871; Alabama, de 37.482 a 36.019; Oklahoma, de 47.427 a 46.723; Montana, de 78.113 a 74.224; Nuevo México, de 177.727 a 174.287; en Nevada de 8.742 a 8.447.

El Departamento informa que estas cifras son preliminares y están sujetas a correcciones.

HOTEL ALAMAC

Broadway esquina a calle 71, New York

EL HOTEL PREDILECTO DE LOS CUBANOS Y DE LOS HISPANOS EN GENERAL

Es modernísimo, elegante, económico, a prueba de fuego y está en el corazón de Nueva York cerca de todas partes

Su "chic hispano" es insuperable e inconfundible.

Tres restaurants, incluso el famoso CONGO ROOF en el vigésimo piso, donde se baila diariamente.

COCINA AMERICANA Y ESPAÑOLA

TABLE D'HOTE Y A LA CARTA

Los precios del Alamac al alcance de todos, son los siguientes:

TODOS CON BAÑO Y DUCHA — Cuarto sencillo para uno, $4.00. Para 2 personas: $6. Cuarto doble, para 1 ó 2, $8. Por mes, $150

Departamento de sala, un cuarto y baño y ducha, desde $200.00 al mes.

Hay también departamentos con tres o cuatro alcobas, además de la sala y con tres baños, a precios de verano.

Intérpretes y sirvientes de habla española.

Atención especial a la clientela hispana.

¿VA USTED A EUROPA?

Diríjase antes a la OPEN-ROAD TRAVEL SERVICE, oficinas en el Hotel Alamac; son representantes autorizados de las principales Compañías Navieras. La Open-road Travel Service, le facilita el medio de hacer su viaje cómodo.

Dirección a

ANTONIO AGUERO

GERENTE HISPANO

Hotel Alamac. Broadway and 71 th. St.

NEW YORK

ESTADO DEL TIEMPO

Nota del mediodía del martes.

Se ha acercado más a Occidente el centro de alto barómetro del Atlántico situado al Norte de Islas Turcas con buen tiempo y vientos flojos, extendiéndose el alto barómetro desde el Mar Caribe oriental por toda la mitad Norte hasta costas de Tejas con buen tiempo y por contraste baja relativa en Caribe Occidental al Norte del Golfo de Mosquitos con nublados y vientos del Nordeste al Este frescos a fuertes.

Pronóstico: Para el miércoles: Isla: Buen tiempo. Cielos despejados o parte nublados. Vientos flojos a moderados del Nordeste al Sudeste. Algunas turbonadas después del mediodía.

Observatorio Nacional

EL PARTE DEL WEATHER BUREAU PARA HOY MIERCOLES

WASHINGTON, julio 24. UP. El Bureau del tiempo anuncia el siguiente pronóstico para el miércoles 25 de julio:

Sur de la Costa Atlántica: vientos moderados del Sur y Suroeste, y ligeros del Sudeste en la región meridional. Cielo generalmente despejado.

Este del Golfo de México: Vientos ligeros, del Sur y Suroeste y cielo parcialmente cubierto, con probables lluvias locales.

Oeste del Golfo de México: Vientos flojos a moderados del Sudeste y cielo parcialmente cubierto, con lluvias locales

Mar Caribe y Paso de los Vientos: vientos moderados del Este y Sudeste en la región septentrional, y frescos del Este en las regiones central y meridional.

Cielo casi cubierto, con lluvias.

13 MILLONES DE PESOS CUBIERTOS EN 20 MINUTOS

LONDRES, julio 24. (SR). — El empréstito del Estado brasileño de San Pablo por trece millones setecientos cincuenta mil pesos, ha sido cubierto por los banqueros ingleses en veinte minutos.

Como un Jardin

Como un jardin de emanaciones divinas, como un leve rozar de alas de cisne, asi son de evocadores los deliciosos perfumes

Un amor en Venecia

ESENCIA JABON POLVOS. LOCION. COLONIA Y TALCO

PERFUMERIA CRUSELLAS. -- HABANA

LOS VIAJES MODERNOS

Se acerca el momento de preparar su viaje hacia las playas y montañas

HAGA USTED SU PLAN E ITINERARIO

Consúltenos después y le daremos precio fijo comprendiendo TODOS LOS GASTOS (incluso Impuestos y propinas) del viaje proyectado.

INDEPENDENCIA
EFICACIA
CONFORT
90 AÑOS DE EXPERIENCIA DE LA AGENCIA LUBIN, PARIS

HEMOS RECIBIDO EL NUMERO 21 DE

"PARISINA"

VEANOS

"PARISINA"

OBRAPIA 33

(altos de la Bolsa)

TELEFONO A-6509

M.E.C.D. 2016

DIARIO DE LA MARINA

FUNDADO EN 1832.

DIRIGIDO HASTA 1919 POR DON NICOLAS RIVERO Y MUÑIZ

DIRECTOR: JOSE IGNACIO RIVERO Y ALONSO

Editado por la Compañía DIARIO DE LA MARINA (S. A.), cuyo programa consiste "en la defensa de los intereses generales y permanentes de la Nación cubana, de los especiales de la colonia española establecida en la misma y de la unión y armonía entre los diversos elementos que conviven en el país"—Art. 1o. de los Estatutos.

Presidente: Conde del Rivero.

Secretario: Manuel Abril y Ochoa. Tesorero: Joaquín Pina.

Administrador: Dr. Aurelio Hernández Miró.

OFICINAS: Habana . . . . . Prado 103. Nueva York . . . . . Broadway at 71 st. St. Madrid . . . . . Recoletos 10. París . . . . . 61 Boulevard Haussman.

PRECIOS DE SUSCRIPCION:

HABANA		PROVINCIAS		EXTRANJERO	
1 mes	$ 1.60	1 mes	$ 1.70	1 año	$21.00
3 idem	„ 4.80	3 idem	„ 5.00	6 meses	11.00
6 idem	„ 9.00	6 idem	„ 9.50	3 idem	„ 6.00
1 año	„ 18.00	1 año	„ 19.00		

SUSCRIPCION DOMINICAL

Sólo para el extranjero.

(Países comprendidos en la Unión Postal)

6 meses . . . . . $ 4.20
1 año . . . . . „ 8.40

(Países no comprendidos en la Unión Postal)

6 meses . . . . . $ 5.00
1 año . . . . . „ 10.00

Esta suscripción solo da derecho al número de los domingos.

TELEFONOS:

Quejas de suscriptores	M-8404	Deportes	A-4732
Anuncios Clasificados y de Suscriptores	A-1014	Departamento de Radio	M-7714
	A-3333	Fotógrafo y Rotograbado	M-8344
Anuncios Administración	A-5334	Imprenta	M-9665
Redacción	A-0301	Secretario de Dirección	M-9785

EDITORIALES

Muy Lamentable

La muerte violenta del general Alvaro Obregón parece confirmar la premisa que asigna a México la característica de ser el país más afortunado y el más desdichado de nuestro continente. Por su situación geográfica, extensión y peculiaridades del suelo, reune el país vecino y amigo todas las ventajas apetecibles para ser el asiento de una comunidad singularmente favorecida por providenciales dones. Por la robustez vigorosa de su población, acentuada en el orden moral con una devoción patriótica jamás desmentida en el proceso de las más duras pruebas, parece exprofeso predestinado como albergue seguro para el progreso y la libertad. Y sin embargo, al través de poco más de una centuria de vida independiente, México se nos presenta como uno de los países menos afortunados de nuestra América, en lo tocante a hermanar el disfrute de la libertad con los beneficios de la paz.

Simples expectadores a distancia, ni cuadra a nuestros propósitos ni entra en la esfera de nuestra incumbencia la tarea de inmiscuirnos en las intimidades de la política interna mexicana. Recogemos el eco de la tragedia que conmueve al país más que amigo hermano—ya que acogida fraterna y no simple hospitalidad en él hallaron siempre nuestros conterráneos en los días aciagos del exilio—, precisamente porque no se trata de uno de tantos acontecimientos de mundial resonancia, sino de una cuita familiar que nos apena hondamente como cosa propia.

Un escritor mexicano de robusta mentalidad—el señor Nemesio García Naranjo—discurriendo acerca del asesinato político, y después de sentar que ante la inutilidad de la sangre derramada en su país cabía imponer en todos los espíritus una reacción hacia la piedad, lanzaba esta exclamación: "No más hecatombes, no más sangre, no más el criterio rojo que pregona la necesidad estúpida de matar". Sus conclusiones, empero, no entrañaban plena confianza en el éxito del buen deseo. Ante el espectáculo de cien años de experiencia trágica y la comprobación de la persistencia en preconizar el culto del crimen sobre lagos de sangre estéril "se desespera—decía—el corazón más fuerte y hay motivos para creer que nuestra raza no podrá salir nunca del círculo infernal de rencores en que se ha agitado y revuelto durante una centuria".

Nosotros, desde luego, no compartimos este criterio pesimista. Lejos de compartirlo abrigamos la creencia de que el progreso en todas sus manifestaciones ha continuado en México su camino, a pesar de todos los obstáculos opuestos a su paso. Esa misma revolución, que con sus trágicas peripecias parece dar consistencia real a la ficción mitológica que nos presenta a Saturno devorando a sus propios hijos, quizás resulte propulsora de hondas transformaciones que acrecienten el acervo de estimables conquistas. Admitimos la posibilidad de que las lecciones de sus propias desdichas puedan resultar provechosas para la nación vecina. Y precisamente porque le profesamos afecto fraterno y tenemos confianza en las aptitudes de su pueblo para los más nobles empeños ciudadanos, lamentamos el trágico acontecimiento que conmueve al país hermano, en los precisos momentos en que la celebración de unas elecciones tranquilas parecían presagiar el advenimiento de una era de paz y progreso.

ARMANDO GODOY, POETA FRANCES

Ha sido una rara y espléndida aventura la del poeta Armando Godoy.

Apenas transcurrido un año desde la publicación de su primer volumen de versos, "Triste et Tendre" y ya su obra "apenas nacida, hace abrirse los diques de la indiferencia, para dar acceso a la admiración pública con un estruendo torrencial" como lo constataba, hace pocos días, el Maestro de la estética, Jean Royére, al hablar de la nueva recopilación de Godoy, "Hosanna sur la Sistre".

Profundamente humano, usando con arte de un léxico desnudo y simple, la poesía de Armando Godoy viene "a su hora". Conformándose a los deseos de la sensibilidad moderna, en ella se une la gran tradición del verso francés a las melodías de un musicismo que da a la poesía los caracteres de la música, realizando, en parte, el arte futuro que soñaba Mallarmé.

En ella se observan numerosos casos de estudio, tanto generales como técnicos, ofrece al análisis esta obra, tomada como hecho literario. Diríase que uno se olvida fácilmente de examinar su origen, su formación y su nacimiento. Sin embargo, lo que me parece más original, más "milagroso", en el caso del poeta Godoy, es precisamente el hecho de su formación. El nacimiento poético de Armando Godoy, me parece que se halla incluído entre los fenómenos literarios excepcionales del genio, con la precocidad de un Rimbaud, la vocación tardía de un Balzac y la longevidad de producción de un Hugo.

Nacido en Cuba, como se sabe, Armando Godoy parecía destinado, por el orden natural de las cosas, a conservarse lo que fué durante la primera parte de su vida, es decir, un poeta de lengua española, muy agradable; pero nada más. Permaneciendo en las Antillas o en América, jamás hubiera sido un poeta mundial. Pero, así como otros atraídos hacia lo exótico, hacia los lugares donde puedan desarrollar su genio; como Stevenson, fué a buscar su verdadero destino por la otra mitad del planeta, hacia los mares del Sur, así la poesía francesa ejercía sobre Armando Godoy una atracción magnética. Reminiscencias de una metempsícosis anterior, parecíale haber vivido ya,

"Dans une autre existence secréte
D'ou je garde mon sistre gaulois"
"en otra existencia anterior
de la que guardo mi sistro galo"

y fué hacia el polo intelectual de Baudelaire, hacia donde se volvió su aguja predestinada, solo índice todavía de un genio poético encerrado dentro de un modo de expresión inadecuado.

Seguramente que Godoy no es el primer poeta moderno que nativo de un país extranjero, toma su "sistro galo". Antes de él, Moréas, Vielé-Griffin y veinte más, han sentido que el francés, cargado de un formidable potencial de arte, se ha convertido, después de Baudelaire, Rimbaud, Mallarmé, en el instrumento poético más perfecto, el más susceptible de vibrar armoniosamente con los estremecimientos sutiles de la sensibilidad contemporánea. Esta "traducción" de un poeta moderno al francés, no tiene, pues, nada de sorprendente. Pero que ese poeta, encontrando su verdadero modo de expresión, encontrando la lengua poética de una vida anterior, haya por esto mismo, encontrado su genio hace que la aventura sea singular, única, maravillosa.

Godoy viene a París ya hombre maduro, a una edad en la que no se esperan ya de ordinario, revelaciones deslumbrantes, en la que, por regla general, no se hace más que desarrollar los dones adquiridos de una vez y para todas, durante la juventud. Viene simplemente para "aprender el francés en Baudelaire" y por leerlo en su idioma. Y he aquí que las palabras francesas se descubren a él, en Baudelaire, como un vocabulario superior, cargado de un potencial que esparce sobre cada vocablo los dinamismos de toda una región del alma; y he aquí que las lecciones del maestro de la estética, Jean Royére, acaban la revelación y dan al nuevo poeta francés el relámpago animador.

Las fórmulas estéticas, por exactas que sean tienden a parecernos ideas forzadas; su virtud, sobre todo, es explicar. Pero, por una vez, la bella generalización formulada por Jean Royére ha sido fecunda. Este principio, tan largo y madurado como el principio de la gravitación: "La poesía no es más que la obra de la catacrésis en la repetición", este principio, o mejor dicho, la luz que él proyectó sobre la constitución de la poesía, fué el revelador—el cristalizador como se dice en Química—que operó en Armando Godoy, el estallido de un genio hasta entonces en estado latente. "Comprendí de momento lo que era la poesía"—decíame no hace mucho Armando Godoy, al hablarme de los comienzos de su carrera literaria, con esa modestia encantadora que teme hablar de sí misma y no consiente en hacerlo sino excusándose con una sonrisa.

Verdaderamente hubiera podido temerse que, habiendo descubierto el francés en Baudelaire, la poesía de Armando Godoy estuviese impregnada, al menos en "Triste et Tendre", de reminiscencias de las "Flores del Mal". Pero al recibir la fórmula talismánica de Royére, Godoy supo interpretarla, y de ahí que ella resultase provechosa. El poeta extendió a la música el dominio de la poesía. Con Baudelaire como "Dios" y la música como elixir de inspiración, el genio original del nuevo poeta se manifestó completo.

No me pertenece analizar esta obra tan alta, tan profundamente humana, y que tan bien expresa los estremecimientos de la sensibilidad moderna. Ya he dicho de ella lo suficiente para hacer entrever la bella y rara aventura que ha hecho posible su nacimiento. Armando Godoy no es solamente un gran poeta que prolonga el Arte clásico, abriéndole regiones inexploradas. Este hijo espiritual de Baudelaire, es un ejemplo glorioso del poder deslumbrador de la lengua francesa sobre la poesía moderna.

THEO VARLET.

En "La Revue Mundiale".

Por la versión

Un Repórter.

Las Exploraciones Polares

POR TIBURCIO CASTAÑEDA

Levantemos muy alta la vista al tratar de los que sacrificaron su vida para ensanchar la extensión de este globo terráqueo en sus extremos polares, y veamos tan sólo cómo fueron decididos a resolver la incógnita del Artico sin parar mientes en los enormes via-crucis que les esperaban en las soledades del Polo, poniendo toda su confianza casi en lo imposible, es decir, en un milagro que los guiase entre gigantescas montañas de hielo y abismos gélidos sin más lábaro que la misericordia del Señor, movida por el empeño de los exploradores por conocer todo este mundo que El les diera para habitarlo.

Y no son las críticas contra Nobile las primeras que conoce el mundo sobre otros exploradores, tratándolos de juzgarlos sin conocerlos, aun antes de que el Gobierno de Italia haya terminado su indagación, para restablecer la verdad de lo acaecido.

Los Anales de la Historia de las expediciones polares están cuajados de disputas, motines, deserciones y muertes en ese Artico en que brilla, empañado por la niebla, el Sol de media noche.

Y hasta las Naciones que esperaban hallar gloria para sí, por las hazañas de sus exploradores Nacionales, se critican entre sí, como hace ahora el Soviet contra Italia, sin pensar que los rusos tan cercanos al Polo Norte son los que menos lo han explorado, como para demostrar que no es el medio el que crea el espíritu de saber, sino la costumbre del triunfar que llevan los italianos en su corazón, desde que, invirtiendo la vida infantil de los huérfanos, fué una loba la que amamantó a Rómulo y Remo, fundadores del Imperio Romano, sin ocaso, puesto que ahora mismo lo estamos viendo renacer y agigantarse con Mussolini y los Fascistas.

La primera gran controversia sobre descubrimientos en el Polo Norte surgió hace casi 50 años, en el año 1881, en relación con la expedición del Teniente Greely, que llegó a la Bahía de Franklin con 23 hombres a sus órdenes. Se trató de prestarles auxilio en 1882 y 1883, al ver que no se tenían noticias de ellos; pero no fué sino en 1884, cuando ya se habían insubordinado los exploradores, movidos a ello por el hambre y las inclemencias del tiempo que a todos igualan, teniendo que recurrir los jefes a terribles actos de disciplina. A un expedicionario se le fusiló por robar provisiones de la comunidad.

Y cuando por último en 1884, tres años después llegaron los auxilios, sólo vivían seis de los 24 expedicionarios; y hasta se llegó a hablar de haber existido actos de canibalismo, que no fueron nunca confirmados.

En 1909, el Almirante Robert Peary, que entonces era Comandante, aseguró que él con cuatro esquimales y un negro de Brooklyn llamado Matthennson, había llegado al Polo Norte.

Casi al mismo tiempo el Doctor Fredrerick A. Cook, que había sido miembro de la expedición de Peary, volvió del Artico después de estar allí dos años, que había vencido a todos los exploradores polares de los últimos 400 años; y sin embargo, Peary obtuvo la declaración oficial de que había sido el primer hombre que había llegado al Polo Norte.

Algún tiempo después se supo que Cook había cometido falsificaciones postales, y todavía hoy en día está cumpliendo una sentencia de presidio en la cárcel de Leaveworth.

No hubo más que un caso de muerte en la expedición de Peary y el fué el del Doctor y Profesor Marvin, que se le declaró ahogado al andar sobre una capa muy delgada de hielo y hundirse en el agua con dos Esquimales.

Diez y siete años después, uno de los Esquimales se convirtió al Cristianismo y confesó que había matado de un tiro al Profesor Marvin, cuando éste trató de abandonar al otro esquimal sobre el hielo, porque se había insubordinado contra él.

Cuando ese esquimal confesó el asesinato de Marvin, y se publicó el hecho, otro explorador ártico, Vilmjaimur Stefansson, aseguró que había habido muchos asesinatos similares cercanos al Polo, pero que se había procurado no descubrirlos.

Añadió Stefansson que era una especie de tradición el esconder la verdad de esas muertes, en el mayor secreto.

En el caso relativamente reciente de la expedición del globo Norge al Polo Norte, hubo una completa lucha de afirmaciones y pareceres.

Cuando esa expedición volvió al seno de la civilización, se dijo que había habido una calorosa controversia entre Roald Amundsen, que ha desaparecido recientemente, yendo en un areoplano buscando al General Humberto Nobile, rescatado jefe de la expedición polar del Dirigible "Italia".

Tanto Amundsen como Nobile, aseguraron que uno de ellos trataba de revestirse de victorias que no habían alcanzado. Nobile hablaba de Amundsen como de un mero pasajero del vuelo, y Amundsen decía e Nobile que éste era tan sólo un nuevo navegante.

Mundsen publicó un libro después de la expedición y aseguraba que él sólo era el verdadero jefe de esa expedición polar.

Con una violenta indignación decía Amundsen en su libro, después de calificar a Nobile de engreído soñador, que quería llevarse éste toda la gloria de la expedición, y terminaba así Amundsen: ¡Qué triste figura hubiera hecho Nobile si el globo Norge hubiese sido arrojado sobre los témpanos de hielo y cómo no hubiese reclamado entonces, en la desgracia, la jefatura de la expedición."

Esto que escribió Amundsen, no disminuye, sino realza más la nobleza del acto de olvidar esas rencillas y salir en un areoplano precipitadamente para las regiones polares con cuatro compañeros, con objeto de prestar auxilio a Nobile. Pero conste que si denuestos hubo en el caso de la expedición del globo Norge, ellos vinieron del libro publicado por Amundsen.

De lo que sí podemos dolernos todos, es de que no haya medio de combatir las nieblas y las nieves polares, cuando se acumulan sobre un globo dirigible o un areoplano.

En teoría la expedición del dirigible "Italia", debía haber sido coronada por el éxito; pero en la práctica caen recias nevadas sobre la parte alta del globo "Italia" que era inmenso; y como no había medio de arrojar del globo esa nieve que al contrario, se adhería más a la cubierta del globo cuando la nieve se congelaba más, de ahí la imposibilidad de levantar el vuelo del dirigible empujado hacia abajo, sobre los témnanos del hielo por la ingente pesadumbre de la masa de hielo congelada.

Este y no otro ha sido el motivo del fracaso de la expedición. Arrojado el dirigible "Italia" con el mismo peso de la nieve helada sobre los témpanos de hielo, quedó la cámara apresada entre los témpanos y surgiendo potentes ráfagas de viento, rompieron las conexiones del globo con la cámara, quedando separadas esas dos partes, y empujado el globo, que todavía no se ha encontrado, a larga distancia de la cámara.

Y como sucede siempre que hay arrojo en los salvamentosse precipitaban y acudían los unos rápidos para salvar a otros y muchos perecen en esa cadena sin fin creada par la noble emulación de salvar a los que van a perecer.

Virtud de los Centenarios

PARA DIARIO DE LA MARINA

Tanto se multiplica la celebración de centenarios que ya hasta los escritores contemporaneos, parece que están esperando que se celebre el suyo.

Toca ahora al Moratín, y da la impresión de que se comete una injusticia al no celebrar a un tiempo el centenario del Padre y el del Hijo; como sucederá cuando se celebre el de los hemanos Quintero; que se deberá verificar a un tiempo, por esa perfecta identificación que hay en los autores teatrales, y que los hace tan inseparables que todo honor deben compartirlo y hasta apretarse para caber ambos en un mismo sillón de la Academia.

No es el mismo el caso de los **Moratines**, pero van tan unidos en la memoria que no podemos nombrarlos sin distinguir: **Padre o Hijo.** La labor de ambos tampoco se confunde. El centenario es del Hijo, el **primer Feminista** que en **El sí de las Niñas** se atrevió a ir contra los prejuicios, tan arraigados entonces en España, que aún hoy reverdecen y brotan; pero al par nos recuerda al Padre, tan meritorio como él de la consagración y el homenaje.

Por que los centenarios tienen de bueno, además de la justicia que hace con ellos la posteridad al gran hombre que se conmemora, el elemento cultural que aportan. Cuando se raliza el homenaje de un centenario creemos que no va a tener una continuación, que ya vendrá otro centenario más lejano sin relación con el anterior; pero no es así. Ahora, por ejemplo, hemos visto que se ha celebrado el centenario de Goya, y apenas apagado el eco de sus fiestas comienzan las de Moratín, su compañero y amigo, cuyo rostro simpático nos ha conservado sus pinceles.

En estos centenarios de hombres de una misma época se recuerdan los mismos hechos históricos, se repiten las anécdotas, y nos familiarizamos con los personajes. No hay nada mejor que los centenarios para la divulgación histórica y el conocimiento de un siglo. Sin el centenario el siglo estaría como definitivamente muerto, olvidado, sin evocación posible de parte de la multitud, que es la que realmente hace cicir el pasado.

Gracias a los brillantes centenarios se levanta ante nosotros ese interesante siglo XIX, que tan fecundo fué para la ciencia, el arte, y la libertad.

Al rededor de estos centenarios de Goya, y de Moratín se pronuncian nombres gloriosos de sus contemporáneos, algunos de los cuales tienen también sus centenarios más o menos próximos.

Moratín es una figura simpática. No es un genio creador como Shakespeare o Goethe, pero está dotado de gran talento, buen sentido, y escribe con gracia y galanura y con un perfecto conocimiento de los asuntos que trata. Porque una de las condiciones que sobresalen, tanto en Moratín padre, como en el hijo es la erudición. El hijo, D. Leandro, había recogido la enseñanza de su padre, D. Nicolás, tanto en sus lecciones y en la educación, que se esmeró en darle como en la convivencia con los amigos que rodeaban al inspirado autor de **La Fiesta de Toros**, las famosas quinquillas que bastarían a la gloria de un poeta, si no escribiera **Las Naves de Cortés**, que tiene hasta el mérito de no haber sido comprendida por la Real Academia.

D. Nicolás convivía con los que llamaban **los eruditos de la fonda de San Sebastián:** Ayala, Cerdá, Rios, Cadalso, Pineda, Ortega, Iriarte y demás ingenios de fines del mal aventurado siglo XVIII. Aunque a la muerte de su padre Leandro de Moratín tiene que ganar su sustento y el de su madre, pues el autor de **La Petrimetra** murió pobre, no descuida el cultivo de su espíritu.

Artífice joyero parece que afina su gusto con la delicadeza que su oficio exije. Se recuerda en esto a muchos de los grandes artistas del Renacimiento italiano que se formaron en la tienda del orfebre, como si esto fuese preparación conveniente al desarrollo de la fantasía.

Moratín viaja y estudia. Vive en París con el Conde de Cabarrús y más tarde en Londres un año. Recorrió Bélgica, Alemania, toda Italia, y Suiza. Así se libertó su mentalidad de muchos prejuicios y pudo aceptar lo que a **patrioteros rancios** les parecía monstruoso.

Su gran cultura y su amplitud de miras perjudicó a Moratín. El público español ha solicitado mirar con prevención a los escritores cultos, como si la cultura estuviese reñida con el ingenio. Tal vez quiere que el poeta sea algo así como **los espontáneos** que se arrojan al redondel de la Plaza de toros.

En este país de **encasillados** se coloca a D. Leandro entre los eruditos, como si esto fuese un **mote** que le quitase gloria. Gracias a esos grandes conocimientos que se le **echan en cara** Moratín consigue los nombramientos de **Director** de los Teatros, que no aceptó, y más tarde el de **Bibliotecario Mayor** en la Biblioteca Nacional. El aceptar este cargo de José lo le valió la impopularidad. Más de una vez se concitaron en contra suya las iras populares y salvó milagrosamente la vida. Estos peligros debieron asustarlo doblemente por que él ya conocía de lo que es capaz una revolución, pues en uno de sus viajes a París había visto pasear en una pica la hermosa cabeza de la Princesa de Lamballe.

La más hermosa cualidad de Moratín es que no es adulador. Si no combate a los franceses es por que su cultura lo acerca a ellos y no ve mayor peligro para la Patria en su gobierno que en el de Fernando. Deudor de una noble protección a Godoy no le es ingrato pero jamás lo adula y hasta cae en su desgracia por no prestar su musa a elogiar una dama que interesaba al Favorito.

Toda su obra es modelo de independencia: revoluciona con ella las costumbres y la técnica. Va contra ese terrible clasicismo que en vez de ser guía se convierte en cadena, y pretende que nadie pueda hacer lo que los clásicos anteriores no hicieron como si los nuevos clásicos no tuvieran derecho a crear su estética. De la misma manera fué **Figaro**, más tarde, tachado también de afrancesamiento.

Moratín tradujo a Moliere y lo adoptó españolizándolo. Si él cultivó la comedia de un modo que el vulgo creyó **francés** no hizo mas que resucitar la antigua y la olvidada ideología española, en la decadencia. Tiene gracia que se tachen de **extranjerizantes** a los escritores mas españoles y mas **castizos** que hemos tenido.

Moratín sufrió persecuciones por su obra liberal, tuvo enemigos y dificultades, entre las que resalta su gran espíritu de **hombre bueno** que es quizás más importante que ser **hombre grande.**

De gustos sencillos y modestos, no se preocupó de la fortuna. El repartió sus dones entre necesitados y parientes, y era feliz en su modesta casita de la calle de Fuencarral, que aún se conserva casi como la dejó, mezclada a las construcciones nuevas, en el moderno Madrid, que ha hecho centro lo que eran arrabales y no ha dejado vestigios del huerto-cillo donde el Poeta soñaba.

Bienvenido el centenario que evoca esta figura, claro espejo de virtudes sencillas, de labor útil, perseverante y discreta, ejemplo sano, que interesa conocer y que sin la exaltación del centenario no llegaría a popularizarse y penetrar en nuestra vida para que lo conozcamos como a una de esas personas que una vez estimadas no se olvidan nunca.

Los centenarios acrecientan así el caudal de gloria de las naciones: ellos reviven una época, en un valor histórico mas importante, que el de los hechos políticos, los cuales quedan relegados al marco de las figuras, viéndose como ellas sólo elaboran el progreso con la mágia de la idea.

A veces encontramos en estas figuras puras y comprensivas y desinteresadas, e innovadoras, parecidos con algunos de nuestros grandes contemporáneos, combatidos por la envidia, como lo fueron ellas y el ejemplo de como la posteridad, que no guarda envidia postuma, hace justicia es un ejemplo vivificante y alentador.

Carmen de Burgos,
"Colombine".

UNA DE LA ORQUESTA

Se viste de un traje verde
muy escotado y cortito;
tiene una blancura eléctrica,
los ojos color de trigo.
Se sumerge, si no toca,
en las páginas de un libro
y al atacar una pieza
lo cierra con un suspiro.
Requiere su violoncelo,
se lo aproxima con mimo,
y se lo derrama encima,
como un hijo.

FERNANDEZ MORENO

HOMBRES Y COSAS DE CATALUNA

El Ultimo Libro de Santiago Rusiñol

SI ALGUNO de los escritores catalanes puede decirse que es plenamente conocido y que goza de fama y popularidad en el resto de España, es sin duda alguna del pintor-poeta Santiago Rusiñol. No carecería de interés averiguar a qué causas se debe esta popularidad española de su obra y de su personalidad. Yo me atrevería a afirmar que entre esas posibles causas no es la menos decisiva y eficaz la intensa vida de relación literaria que el ilustre autor de "El pueblo gris" ha llevado desde los comienzos de su carrera. Su carácter abierto, la franca cordialidad de su trato, el don de simpatía personal le han impelido constantemente a cultivar relaciones de amistad con los hombres de letras y los artistas de toda España; y así su obra literaria, ayudada, en verdad, por el carácter amable y risueño de su humorismo plácidamente pesimista, se ha podido abrir paso, rápida y fácilmente, en un numeroso público esparcido por toda España, gracias a la propaganda privada y pública de los muchos amigos que se ha sabido ganar en los principales centros intelectuales de la península.

En la personalidad y en la obra de Santiago Rusiñol encontramos un interesante y curioso contraste de elementos. Enamorado de un ideal romántico y delicuescente de belleza, de una poesía de ensueño, ve con horror todo lo que en la vida se opone a la realización de su ideal; y para salvar la delicada fragilidad de su soñador sentimentalismo, distiende, como un erizo, las púas agudas de un humorismo amargo con las que araña regocijadamente todas las manifestaciones del buen sentido burgués y de la prosa ruín de la vida social. Así es que uno de los efectos de su ideal delicuescente de belleza y de su temperamento de soñador, es el humorismo realista que salta en sus escritos, como la chispa eléctrica, al contacto y al choque de la corriente positiva de un alma de poeta con la negativa de la prosaica realidad. Es lamentable que en Rusiñol el poeta no se haya revelado más que el humorista. Su humorismo, según acabamos de observar, es puramente negativo; es un puro medio de inmunización contra el contagio del vulgar espíritu burgués. En sus obras teatrales y novelísticas ha desahogado a sus anchas el ácido humor de su sarcasmo en la pintura del hombre y de la sociedad regidos por la gris rutina del espíritu práctico y positivista; una pintura hecha con rasgos malignos de caricatura y con puntos de sátira, a la vez mordaz y risueña. Sobre este aspecto humorista de la personalidad literaria de Rusiñol, el eminente crítico catalán José Ma. Capdevila ha escrito las siguientes atinadísimas observaciones: "Sobre un fondo sentimental coloca Rusiñol la caricatura de las cosas. Es como si el escritor viniese a decirnos: Sí, ya sé cómo son las cosas. No es irritéis demasiado, pues, defectuosas y todo, tienen su encanto. Ved; son caricaturas que provocan la risa; riamos, pues francamente, pero sin poner hiel ni rencor. Riámonos de los defectos; pero en seguida embriaguémonos de luz, de color, de sentimiento, de imágenes. Sobre este vago fondo de sentimentalidad compasiva, Rusiñol derrama a chorro las imágenes y la luz de sol, como un bálsamo de olvido, como la forma misma de la belleza".

Rusiñol no se ha contentado con aquel refugio de poesía que fundó en su juventud en su blanca ciudad de Sitges. No se ha contentado con haber erigido en su "Cau Ferrat" un asilo "para abrigar (según él mismo escribió) a los que sienten frío en el corazón; un asiento donde poder descansar el alma que llegue enferma por los caminos llenos de lodo de la tierra, una casita junto al mar, hospital de los heridos de indiferencia, y posada de los peregrinos de la santa Poesía". Su actitud dejó de pronto de ser puramente defensiva y pasó bruscamente al ataque. Dejó de ser el piadoso ermitaño de su blanca ermita del "Cau Ferrat", y revistiéndose de sus armas se fué por los caminos del ancho mundo convertido en cruzado de la Santa Poesía y dispuesto a desfacer todos los entuertos que se cometiesen contra esa dulce dama de sus pensamientos. Tal es, indiscutiblemente, el sentido, un sentido lírico en esencia, que late en el fondo del humorismo realista que hallamos en la obra de Rusiñol.

La fecunda pluma de nuestro escritor acaba de producir una obra que está directamente relacionada con este aspecto de su personalidad. Se trata de un libro pequeño que lleva el título de "Máximas y malos pensamientos" ("Máximes i mals pensaments"), que está encabezado con el lema popular catalán: "Pensa mal i no errarás". El día que alguien se proponga hacer un estudio completo de la obra y de la personalidad de Rusiñol, tendrá en este librito —en apariencia una pura expansión de buen humor— un precioso auxiliar. Bajo la sonrisa bondadosamente burlona, característica de su temperamento, este manual de máximas paradógicas de Rusiñol nos ofrece, por decirlo así, el armazón filosófico de su obra literaria, y nos presenta en esquema su posición personal frente al mundo y a la vida. Aquel sabor agriduce de su burlón humorismo que caracteriza todas sus obras, lo encontramos aquí condensado en forma de concisas máximas sobre la vida humana. Rusiñol se nos presenta aquí como un amable y risueño pesimista que, si ve la vida como una fatal miseria de variadísimas manifestaciones, acaba por encontrarse bien y a sus anchas en ella, por cuanto esta misma miseria se convierte en un objeto, agradable y regocijante, de observación y de comentarios. Así, este pesimismo a través del cual contemplo la vida humana, resulta redimido por este placer de reír y de sonreír ante el triste espectáculo, y si no cree en la vida, cree en el arte que le proporciona el recurso para expresar este placer esencialmente estético de la contemplación. Es una posición análoga a la del Arcipreste de Hita en su "Libro del buen amor".

El amable pesimismo de Rusiñol, que se resuelve siempre en un gesto de misericordiosa ironía, inspira invariablemente las doscientas máximas que él ha reunido bajo el mordaz lema: "Pensa mal i no errarás", tan expresivo de la bondadosa malicia de su temperamento. Todo en la vida humana es una ridícula parodia para Rusiñol: la política, la pedagogía, la cienncia, la familia, el matrimonio, el progreso, el estudio, la medicina, la justicia, la sociología, la religión. Las paradojas y los más cómicos contrastes de ideas y de hechos saltan vivamente, como pelotas de un juego malabar, en las manos de este diestro manipulador de la ironía oculta en la comedia humana. El hombre aparece en estas máximas como un pobre muñeco movido por los hilos de la fatalidad de sus mezquinas pasiones: el egoísmo, la vanidad, la codicia, la ambición, la crueldad, la mentira, la avaricia, la hipocresía, la superficialidad, la presunción, la fatuidad, la estulticia. La mujer está retratada como la quintaesencia de la vaciedad. La vida es un conglomerado de fatalidades frente a la que no cabe otra posición que la de un perfecto escepticismo. Pero todo ello es, a la postre, un espectáculo regocijante si el que lo contempla sabe hacerlo servir de pretexto para un juego de observaciones ingeniosas y un derrame de piadosa ironía.

Entre las máximas de Rusiñol hay unas que repiten en forma nueva pensamientos viejos como el mundo, repetidos por todos los moralistas del pesimismo. Aun así, la forma pintoresca en que están expresadas imprime en ellas el sello de la originalidad del temperamento de su autor. Otras dejan filtrar al través de la burlona sonrisa y de la fina sorna del despreocupado contemplador, toda la amarga hiel de la desilusión; pero en la mayoría de ellas, la risa provocada por el espectáculo cubre con su retozón cascabeleo la trágica o la melancólica visión de la realidad. El talento de Rusiñol, que sabe hacer brotar el sentido cómico al choque de asociaciones inesperadas de ideas o de imágenes, brilla singularmente en este libro; una gran parte de sus máximas lleva bien marcado el sello del inconfundible humorismo de nuestro pintor-poeta. A veces un pensamiento, inconscientemente profundo con ribetes de filosofía, relampaguea entre el caprichoso cubileteo de observaciones rápidas y superficiales. Rusiñol no es un pensador; pero es innegable que en ocasiones late en el fondo de su humorismo el instinto del pensamiento.

MANUEL DE MONTOLIU

De Todo un Poco

Una mosca recorre cada día más de 10 kilómetros volando.

Las especies bovinas más pequeñas del mundo, se crían en las islas Célebes y en Filipinas y tienen el nombre de anoa y saramao, respectivamente. Su aspecto se asemeja al del búfalo, y miden un metro de alto, a lo más.

En el Antiguo Testamento hay 89 libros, 929 capítulos, 23.214 versículos, 532.429 palabras y 2.728.100 letras.

El libro que ocupa el centro es el de los Proverbios. La partícula "et" se encuentra 35.584 veces, y la palabra Jehovah 6855. El versículo 21 del capítulo VII del libro Esdras, contiene todas las letras del alfabeto.

Cuanto más se contempla un obstáculo, mayor parece.

Trazos del Alma

EMOCIONARIO

En este atardecer cálido, tu recuerdo me embriaga como un vino muy viejo, y te pienso tan adentrado como la indeleble impresión de tus ojos, aquella noche de París, en que los Dioses quisieron concederme la gloria de verte cerca de mí... Y te escribo... en el atardecer apacible de mi rincón, para satisfacer la suprema inclinación de mi alma...

En los momentos de sereno reposo, en la soledad de la noche, en los tristes atardeceres, cada vez que me quedo a solas con mi propio pensamiento, tú surges en él, y eres su objeto constante...

Quiero escribirte, conversar contigo... Acaso estés tal vez muy distante, acaso algunos centenares de metros... es igual; es mi alma que va a desdoblar... Voy a contarte una de mis más bellas y recientes emociones, desde la que como siempre, fuiste el supremo protagonista.

En la tarde de ayer, cuando el largo llover fuerte y monótono, casi había cesado, fuí como siempre, a dar el habitual paseo que nos proporciona la dicha de vernos; al principio, fueron defraudadas mis esperanzas o bien porque la tarde estaba aún desapacible, o porque la hora era temprana. Entonces, para restar mi impaciencia y mi tedio, hice seguir al auto la ruta junto al mar... De repente, para observar en la inmensidad del horizonte un espectáculo maravilloso, que me hizo vivir unas horas supremas... La lluvia había cesado, los despiezos de la turbonada estaban esparcidos en el fondo claro del cielo como pedazos de una rota decoración gris... El mar tenía la tranquilidad de un estanque... El sol iba a declinar; de repente, antes de acercarse al horizonte, su tamaño aparentemente aumentó; y de anaranjado fué transformándose en un inmenso disco rojo... Los cielos adquieren tonalidades escarlatas, y el mar un color purísimo de ámbar con irisaciones de topacio, sólo comparados a tus dulces ojazos... Unos minutos más, y aquella bola de fuego que semejaba el sol poniente, parecía rodar con ligereza hacia la línea del horizonte... Sus destellos se hicieron más brillantes, luego, de manera fantástica, en la lentitud de una agonía, se hundió en el mar... Después, la luz del día comenzó lentamente a menguar; al cabo de unos minutos era tenue, y poco a poco se fué haciendo incierto el contorno de las cosas, hasta llegar a lo impreciso... Parecía como si el alma llena de angustia, se recogiera en sí misma... Entonces, sentí renovarse una emoción semejante de mis años de adolescente, tal vez la más predilecta de cuantas me ha proporcionado la naturaleza; cuando con un libro en la mano, casi siempre literatura me sentaba en un banco solitario de uno de los parques de nuestro barrio, tal vez el sitio más alto de la ciudad, y a la puesta del sol, me sumía en el éxtasis al contemplarla; y luego en el crepúsculo, sintiendo la imprecisa emoción de las sombras de la vida, como morían, como me rodeaban; muchas veces lloro sin explicármelo; tal vez por mis propios dolores, tal vez añorando ese amor supergigante que tú has encarnado, porque "Eros" lo "esperaba" de mis sueños...

Mi carta se alarga, lo sé; pero en este desdoblamiento de sentires no se puede medir el tiempo... Sufro porque una realidad se me impone destructora a mi hora de embriaguez y dicha... El aire te lleva un suspiro, hasta que me sienta nacer de nuevo ofrendándote otro florecimiento.

MARY MORANDEYRA.

M.E.C.D. 2016

Por Magna Vox y Radio Informaremos Mañana a los Fanáticos del Match Tunney-Heeney

DE NEW YORK SALE HOY JOSE RAUL CAPABLANCA RUMBO A EUROPA

HASTA AHORA LA VENTA DE ENTRADAS PARA LA PELEA DE HEENEY Y TUNNEY NO PASA DE LOS $600,000 Y SE ESPERA QUE RICKARD PIERDA

New York está tranquilo, no hay la excitación que se ha advertido en otras ocasiones en que se han enfrentado los heavies en disputa del título supremo.—Las apuestas están dos y medio a uno a favor del campeón.—Un astrólogo predice el triunfo de Gene por decisión.—La entrada más cara cuesta $40

NUEVA YORK, julio 24, (UP.) — Tex Rickard ya no tiene la suerte que encontró en los campos de oro de Alaska y de Nevada.

Por primera vez en su larga carrera de promotor, Rickard parece estar en vísperas de perder dinero en una pelea de boxeo por el campeonato.

Esta noche se sabía en Madison Square Garden que la venta de entradas para el bout entre Gene Tunney y Tom Heeney el jueves por la noche, apenas ha pasado de los $600,000.

Rickard tiene que hacer algo más de $800,000 para no fracasar, pues Tunney recibirá $525,000, Heeney $100,000, los gastos del Yankee Stadium serán de otros $100,000 y los imprevistos e incidentales de $75,000.

Después de celebrar cinco grandes bouts por el campeonato heavy en los últimos siete años y sacarle más de un millón de pesos a cada uno, Rickard se convenció de que el público estaba dispuesto a soltarle el millonceijo de ganancias cada vez que organizase la "batalla del siglo".

Pero el promotor se equivocó en un punto vital. Jack Dempsey, el gran campeón, de fuerza magnética para los fanáticos, participaba en todas esas grandes peleas. Y Dempsey no estará en el ring el jueves por la noche. En vez de él otros dos boxeadores, uno de ellos estudiante de los libros clásicos y el otro un obrero inteligente, pelearán por el premio principal del pugilismo.

Rickard espera que 75,000 personas entren por las cuarenta y ocho puertas del Stadium de los Yankees para ver el bout. De ellas, 10,000 personas pagarán $40 cada una y las restantes de 5 a $30 per capita.

Cerca de la segunda base, donde Tonny Lazzeri y Mac Koenig juegan base ball para los Yankees durante la temporada, será colocado el ring. En ese cuadrado de veinticuatro pies Tunney y Heeneey cambiarán golpes durante cuarenta y cinco minutos, a menos que uno de ellos noquee inesperadamente al otro antes del décimo quinto round.

Y ahora que Tex Rickard parece haber perdido su suerte, la confianza que tenía en los dioses del tiempo también parece algo decaída. Siempre hubo buena noche en sus bouts, siendo la excepción única la pelea en Filadelfia. Pero contra todos los antecedentes, Rickard dividía esta noche sus horas entre los informes meteorológicos y las actas de las taquillas. Ni unos ni otras parecen favorables.

Lo más cerca que se puede colocar un ciudadano del ring, es la quinta fila, pues las cuatro primeras han sido reservadas para los periodistas que vienen de Inglaterra, China, Japón, Australia y los Estados Unidos.

Entre los que no pagarán habrá seiscientos policías quienes estarán colocados en todo el Stadium para evitar que toda la pelea sea entre las cuerdas del ring.

Habrá también seiscientos ujieres y doscientos cincuenta porteros listos para cerrarle el paso al "tuerto Connolly" el rey de los botelleros de Nueva York.

Heeney vistiendo sus trusas negras y rojas entrará en el ring a las diez de la noche, hora del Este, (la misma de la Habana). Dos minutos después Gene Tunney, luciendo las trusas color de púrpura que todos los campeones llevan cuando pelean en Nueva York, le seguirá. Entonces Leo Humphries el anunciador, dirá los nombres de los adversarios, el referee explicará las reglas a los antagonistas, sonará la campana y la nueva pelea del siglo habrá comenzado.

El miércoles Tom Heeney saldrá de Fair Haven, N. J., en dirección a Nueva York, en un yate, por el río Hudson. El jueves Tunney desfilará en el puerto, junto a la estatua de la Libertad, en un aero plano anfibio, cosa que haría sonreir a John L. Sullivan, pues este campeón hacía sus viajes de pelea en un coche tirado por dos caballos.

Las apuestas continúan a favor de Tunney, siendo los logros corrientes de 2 y medio a 1, pero la mayoría de los partidarios de Heeney piden 3 a 1. Una de las muchas apuestas cruzadas es de $1,000 contra $4,000 de que Heeney noquea a Tunney.

Está escrito en las estrellas que Tunney ganará. El astrólogo profesor G. Meyer interrogó a los cielos y anunció:

—El campeón ganará por decisión. Los poderes de vaticinio de Meyer son notables, pues predijo la mayoría con la que ganaría el alcalde Walker en las elecciones municipales de Nueva York.

Nueva York está muy tranquilo. No existe la gran excitación ni el entusiasmo loco que se notaba en vísperas de los bouts de Filadelfia y Chicago.

El actual es el período de training más largo que Heeney ha soportado. La atención comienza a transformarlo de un irlandés apacible en un mozzo irritable y colérico. Heeney pesará 198 libras la noche de la pelea, y es probable que Tunney pese 190.

NUEVA YORK, julio 24 (UP).—Tex Rickard teme perder mucho dinero en el bout por el campeonato mundial entre Gene Tunney y Tom Heeney, que se celebrará en el Estadio de los Yankees el jueves por la noche y ha rebajado el precio de los asientos baratos.

El jueves a las cuatro de la tarde quiere mil billetes de entrada, que iban a ser vendidos a cinco pesos, lo se rebajó a tres pesos.

Pepe Barrientos se Entrenará en La Haya con Buenos Sprinters

La pista de track del Estadio de Amsterdam se encuentra en malas condiciones

AMSTERDAM, Holanda, julio 24 (UP).— Pepe Barrientos, el gran sprinter cubano, acompañará a los corredores de distancias cortas de los Estados Unidos en su viaje de mañana a La Haya, para las prácticas que van a hacer, por las malas condiciones del Estado de Amsterdam.

El coach Kendrigan dará a Barrientos dos días de práctica de alta velocidad en La Haya, después de lo cual le impondrá ejercicios ligeros hasta el día de los heats de calificación.

Los entrenadores y atletas norte americanos se han quejado de las malas condiciones del track de Amsterdam, desde que llegaron. Los expertos dicen que si llueve con fuerza la pista quedará imposible para las competencias de la Olimpiada.

Barrientos corrió hoy tres heats de 40 metros y dos de doscientos metros. Debido a las condiciones del track sus demostraciones no fueron tan buenas como las del lunes.

Kendrigan dijo hoy que Barrientos esta muy contento y que se siente mucho mejor que durante su viaje desde Nueva York.

El coach tiene el propósito de hacer que Barrientos participe en heats con los campeones, par adar al sprinter cubana una buena arrancada.

SAMMY MANDELL DEFENDERA SU TITULO EN CHICAGO EN EL MES DE SEPTIEMBRE

CHICAGO, julio 24 (UP).—Sammy Mandell, campeón mundial de los peso ligeros, ha convenido defender su título en Chicago en septiembre próximo, y ha dejado al promotor Mullen la selección de su adversario.

Federación Amateur Cubana de Remos, Natación y Diving: Copa Gral. Gerardo Machado

CONVOCATORIA

Por la presente se convoca a todos los clubs de la República, inscriptos en la Unión Atlética de Amateurs de Cuba, para las regatas de remos, libres, que se celebrarán frente al Malecón el domingo 26 de agosto del corriente año, de acuerdo con las siguientes

BASES:

Primera: Las regatas serán para canoas de ocho remos y timonel tipo shell de libre construcción.

Segunda: Las regatas se efectuarán a las ocho y media de la mañana del domingo 26 de agosto de 1928.

Tercera: La distancia a recorrer será aproximadamente de milla y media y se denominará: Distancia Copa General Gerardo Machado, siendo la ruta desde la entrada del Vedado, frente al Parque del Maine, hasta una boya situada frente a la Glorieta del Malecón.

Cuarta: Cada club que se inscriba sólo podrá enviar una representación.

Quinta: Sólo podrán tomar parte en estas competencias los clubs y atletas que se encuentren debidamente inscriptos en la Unión Atlética de Amateurs de Cuba.

Sexta: El trofeo que se discutirá es la Copa General Gerardo Machado, donada por el Honorable Sr. Presidente de la República el año 1926 para ser disputada anualmente, quedando en posesión definitiva del club que primero la gane tres veces, sin necesidad de ser consecutivas y grabándose en ella cada año el nombre del club vencedor y la fecha de las regatas.

Séptima: A cada uno de los miembros del club vencedor se le entregará en propiedad, cada año, una medalla de oro, y a los componentes del equipo que obtenga el segundo lugar una medalla de plata. También habrá medalla de oro y plata para los coachs de las tripulaciones que ocupen el primer y segundo lugar.

Octava: Para estas competencias regirá el Reglamento de remos adoptado por la Federación Cubana de Remos, Natación y Diving.

Novena: El plazo de inscripción vence a las cinco de la tarde del miércoles 22 de agosto de 1928.

Décima: Las solicitudes de inscripción deberán hacerse por los Secretarios de los Clubs y dirigidas al Secretario de la Federación Amateur Cubana de Remos, Natación y Diving (Manzana de Gómez número 516) y en ellas se hará constar: (a) Los nombres de los remeros y suplentes que formarán la tripulación; (b) La designación del Delegado que los ha de representar ante la Federación Amateur Cubana de Remos, Natación y Diving. Además deberá acompañarse una certificación acreditativa de que el club es encuentra al corriente en el pago de sus obligaciones con la Unión Atlética de Amateurs de Cuba.

Undécima: El jueves 23 de agosto a las cinco de la tarde, se celebrará una junta en el local de la Unión Atlética de Amateurs de Cuba (Manzana de Gómez 516), con objeto de nombrar jueces y acordar todo lo pertinente para la organización de las regatas. Esta reunión se celebrará sin previa citación y a ella deberán concurrir los delegados de los clubs que se inscriban y los capitanes y timoneles de cada tripulación.

Habana, 24 de agosto de 1928.

Federación Amateur Cubana de Remos, Natación y Diving.

RAFAEL POSSO, Presidente.

ENRIQUE FERNANDEZ, Secretario.

EPPA RIXEY, el más veterano de todos los pitchers del Querido Cinci que ayer dominó a los Phillies de Burt Shotton, que sólo pudieron hacerle una carrera. Rixey es un 'niño' de unas doscientas y pico de libras y lanza con la izquierda, aunque batea a la derecha, igual que Petty.

GENE TUNNEY VS. HEENEY

UNA acabada información del match Gene Tunney-Tom Heeney ofreceremos mañana a los fanáticos por medio del Magna Vox, a los que se encuentren en los alrededores de esta casa, que aquellos que se sitúen a mayor distancia la recibirán de nuestra Estación Trasmisora de Radio. Comenzaremos a informar a las diez en punto de la noche. Este servicio de noticias cablegráficas nos será trasmitido desde el mismo ring side por un experto de la United Press.

CAPABLANCA A EUROPA

NUEVA YORK, julio 24, (UP.) — José Raul Capablanca, excampeón mundial de ajedrez, saldrá para Europa en el Mauretania, el miércoles por la tarde.

Capablanca participará en el torneo internacional de Kissingen, junto a los principales maestros de Europa, del 12 al 23 de agosto.

Frank J. Marshall, campeón de ajedrez de los Estados Unidos, que también participará en el torneo, saldrá en el Hamburg el próximo sábado.

Entrevistado hoy por la United Press, Capablanca dijo que nada nuevo tiene que decir sobre la posibilidad de un match de revancha con Alexandro Alekhine, por el campeonato mundial de ajedrez.

Anuncia René Lacoste que no Defenderá su Título de Campeón Norteamericano

El tennista francés se dedicará a trabajar con su padre y ésto le impedirá regresar a los Estados Unidos. No se retirará de los courts

PARIS, julio 24. (UP). — René Lacoste anunció hoy que no defenderá su campeonato norteamericano de tennis y que piensa jugar poco en el futuro.

—He decidido dedicarme seriamente a los negocios con mi padre — dijo Lacoste — y esto me impedirá regresar a los Estados Unidos para defender mi título allí.

Lacoste estaba hoy en el hotel Trianón, en Versalles, celebrando la victoria en los campeonatos franceses del Racing Club de Francia.

Tratando de su retirada, Lacoste agregó que "realmente siente no volver a jugar con los norteamericanos, pues le trataron siempre muy amablemente".

—Pero ha llegado el momento de prepararme para el futuro — terminó diciendo el famoso campeón, que añadió que su propósito actual es dedicarse varios meses a la preparación técnica y luego participar en los negocios con su padre, quien es director de la Compañía Hispano Suiza.

El team que Francia enviará a los Estados Unidos estará formado por Cochet, Borotra, Brugnon, Landry, Boussus y de Buzalet.

Lacoste cree que este team traerá a Francia, todos los títulos, norte americanos.

Francia, no tiene ante si una labor fácil en la competencia de la copa Davis a pesar de la descalificación de Tilden, pues el team sigue siendo formidable, aún sin Tilden. Esta es una de las opiniones personales de Lacoste, reveladas hoy.

El campeón francés terminó diciendo que no abandonará por completo el tennis, pues ha de jugar de cuando en cuando para seguir interesado en el deporte. Se espera que René Lacoste sea la principal columna del team francés en los finales de la copa Davis que comienzan el viernes.

Con 2 Cuadrangulares los Cardenales Ganan a los Robins 2 por 1

Bottomley y Hafey le pusieron la pelota del tamaño de un corojo a Jess Petty

BROOKLYN, julio 24 (UP).—Ante una escasa concurrencia que no pasó de los cinco mil fanáticos, los Cardenales del San Luis se anotaron un reñido triunfo sobe los Dodges del Brooklyn. El juego fué un duelo de pitchers entre el veterano pitcher zurdo Sherdel y Jess Petty, venciendo el primero que recibió un hit menos, pero en cambio tiene dos bases por bolas más que las que dió el zurdo de los Robins.

Lo particular del juego fué que las dos carreras de los boys de William McKetchnie fueron producto de igual número de jonrones de Bottomley y Hafey. El primero de estos dos peliculeros fué el único plpayer, de los veinte que participaron en el match, que pudo batear más de un hit.

En el cuarto inning hicieron los Dodgers la carrera que evitó la lechada mediante tres hits consecutivos de Bressel, Bissonette y Flowers.

A continuación va el score:

SAN LUIS.

	V.	C.	H.	O.	A.	E.
Douthit cf	4	0	1	7	0	2
Holm 3b	3	0	0	1	0	0
High 2b	4	0	0	0	2	0
Bottomley 1b	4	1	2	9	0	0
Hafey lf	4	1	1	2	0	0
Harper rf	3	0	1	2	0	0
Wilson c	4	0	1	3	2	0
Maranville ss	4	0	0	3	4	0
Sherdel p	3	0	1	0	2	0
Totales	33	2	7	27	10	2

BROOKLYN

	V.	C.	H.	O.	A.	E.
Carey cf y rf	3	0	1	2	0	0
Riconda 3b	4	0	0	0	0	1
Herman rf	2	0	1	1	0	0
Statz cf	2	0	1	3	0	0
Bressel lf	3	1	1	1	0	0
Bissonette 1b	2	0	1	8	0	0
Flowers 2b	3	0	1	2	4	0
Bancroft ss	4	0	0	5	4	0
De Barry c	4	0	0	5	1	0
Petty p	3	0	0	0	2	0
Harris (1)	1	0	0	0	0	0
Totales	31	1	6	27	11	1

(1) Bateó por Petty en el 9o.

Anotación po entradas:

San Luis . . . 010 000 100—2
Brooklyn . . . 000 100 000—1

SUMARIO:

Home run: Bottomley, Hafey.
Sacrificios: Bressler.
Doble plays: Flowers, Bancoft y Bissonette.
Quedados en bases: San Luis 6. Brooklyn 8.
Bases por bolas: Petty 2, Sherdell cuatro.
Struck outs: Petty 6, Sherdell 1.
Tiempo del juego: 1:57.

Con un Rally en el 9o. Vencieron los Yankees al Team de Garrigan

Los Red Sox hicieron tres carreras en el primer inning pero después nada hicieron

BOSTON, julio 24. (UP).—Con un rally en el inning de recoger los bates los Yankees de Miller Huggins hicieron un racimito de cuatro carreras y sacaron un juego que tenían metido en la nevera desde el primer inning los Red Sox que acaudilla Bell Garrigan. Estos hicieron saltar del box a Herb Pennock haciendo tres carreras en el inning de apertura, pero después no pudieron hacer más nada en los ocho innings restantes.

A continuación va el score:

NEW YORK.

	V.	C.	H.	O.	A.	E.
Combs cf	5	0	3	3	0	0
Koenig ss	4	0	0	2	0	1
Ruth lf	4	1	3	0	0	0
Gehrig 1b	4	1	2	9	2	0
Meusel rf	4	1	1	2	0	0
Lazzeri 2b	3	0	0	3	3	0
Dugan 3b	4	1	2	3	1	0
Bengough c	4	1	1	5	1	0
Pennock p	2	0	1	0	1	0
Campell p	0	0	0	0	0	0
Durst (1)	1	0	0	0	0	0
Moore p	1	0	0	0	0	0
Hoyt p	0	0	0	0	0	0
Totales	36	5	13	27	12	1

(1) bateó por Pennock en el octavo

BOSTON.

	V.	C.	H.	O.	A.	E.
Rogell 2b	4	0	0	1	5	0
Myer 3b	5	1	3	1	2	0
Flagstead cf	5	1	2	3	1	0
Todt 1b	4	0	1	17	0	0
K. Williams lf	3	1	1	1	1	0
Taitt rf	4	0	2	0	0	1
Gerber ss	4	0	1	1	8	0
Berry c	3	0	1	3	0	0
Russell p	3	0	0	0	2	0
Ruffing p	0	0	0	0	0	0
Rollings (1)	0	0	0	0	0	0
Rothrock (2)	0	0	0	0	0	0
Totales	35	3	11	27	19	1

Anotación po entradas:

(1) Bateó por Ruffing en el 9o.
(2) Corrió por Barry en el 9o.

New York . . 000 010 004—5
Boston . . . . 300 000 000—3

SUMARIO:

Dobles: Flagstead, Gehrig, Combs, Rogell.
Bases robadas: Myer 3, Meusel.
Sacrificios: Lazzeri:
Doble plays: Russell a Gerber a Todt. Koenig a Gehrig.
Quedados en bases: New York 5. Boston 9.
Bases por bolas: Campbell 1, Moore 2.
Struck outs: Pennock 3. Russell 1, Ruffin 1.
Pitcher ganador: Moore.
Perdedor: Russell.
Umpires: Mc Gowan, Dineen y Nallin.
Tiempo del juego: 2:17.

Con Seis Hits en el Quinto Acto Derrota McGraw a D. Bush

Ott bateó un jonrón con dos en bases y Cohen metió dos carreras con un tubey

NEW YORK, julio 24. (UP). — En el quinto inning los Gigantes del New York, descargaron todas sus fuerzas contra el pitcher Dawson al que con seis hits, uno de cuatro bases, le hicieron cinco carreras con las cuales le dieron color al encuentro, pues Benton pitcheó inteligentemente y a pesar de que le dieron doce hits no pudieron hacerle más que tres carreras.

En esa quinta entrada Ott disparó un jonrón con dos hombres en bases y las otras dos carreras fueron empujadas por un hit de dos bases del judío Cohen. Dawson continuó no obstante en el centro del diamante y en el resto del juego nada pudieron hacerle.

A continuación va el score:

PIRATAS

	V.	C.	H.	O.	A.	E.
Adams, 2b.	5	1	2	2	1	0
L. Waner, cf.	5	1	3	4	0	0
P. Waner, rf.	5	0	2	3	0	0
Grantham, 1b.	3	1	2	7	0	0
Traynor, 3b.	3	0	2	0	1	0
Scott, lf.	4	0	1	3	0	0
Bartell, ss.	3	0	0	0	2	0
Brickell (1)	1	0	0	0	0	0
Wright, ss.	0	0	0	0	0	0
Hargreaves, c.	3	0	0	5	1	0
Hemsley, c.	1	0	0	0	0	0
Dawson, p.	3	0	0	0	2	0
Mulligan (2)	1	0	0	0	0	0
Totales	37	3	12	24	7	0

(1) Bateó por Bartell en el 8o.
(2) Bateó por Dawson en el 8o.

GIGANTES

	V.	C.	H.	O.	A.	E.
Welsh, cf.	5	1	2	2	1	0
O'Doul, lf.	4	1	1	1	0	0
Ott, rf.	4	1	1	3	0	0
Lindstrom, 3b.	4	0	2	1	2	0
Terry 1b.	2	1	1	15	1	0
Jackson, ss.	4	1	1	1	3	0
Cohen, 2b.	4	1	2	1	5	0
Hogan, c.	3	0	1	2	0	0
Benton, p.	4	0	0	1	2	0
Totales	34	6	11	27	14	0

Anotación por Entradas

PITTSBURGH . . . 001 000 020—3
N. YORK . . . . . 010 050 00x—6

SUMARIO

Dobles: Hogan; P. Waner; Jackson.
Triples: Cohen.
Home run: Ott.
Doble plays: Walsh a Hogan; Cohen, Jackson y Terry.
Quedados en bases: New York 9; Piratas 9.
Bases por bolas: Dawson 5; Benton 2.
Struck out: Benton 1; Dawson 4.
Wild pitchers: Dawson.
Umpires: Hart, Jorda y Rigler.
Tiempo del juego: 1:57.

Los Blanqui-Negros del Fortuna Lucen Seguros Ganadores Con Sobrado Margen

Los Marqueses sin lanzadores de cartel, también necesitan una inyección de sangre nueva y el sustituto del enorme Ramirito Seiglie.—Un estabilizador como Oscar Ortíz, menos alternativas en el box y un inicialista como Queralt, sería la solución para los Caribes

JUANILLO ALBEAR Y RAFAEL ALMEIDA ESTAN LABORANDO

Pudiéramos dar por sentado ya que los blanqui-negros del Fortuna se han instalado en la tapadera del campeonato para convertirla en su residencia habitual hasta que el telón caiga majestuosamente sobre el campeonato Nacional de Amateurs en las postrimerías del mes de Septiembre. El atento observador no puede llegar a ninguna otra conclusión; pues los adversarios más formidables, que no pueden ser considerados otros más que el Vedado Tennis Club y el Universeidad, padecen de males que, si bien no deben ser clasificados como mortales por necesidad, impiden que realicen el donoso esfuerzo necesario para arrancar al Fortuna del primer lugar.

Con Ballesté en el box de aquí a fin de temporada, es muy dudoso que el equipo que dirigen mancomunadamente Horacio Alonso y Alfonso Peña pierda más de dos juegos, o sean los que en la actualidad aventajan a sus perseguidores más cercanos. Fuera del outfield del Fortuna, que es el departamento del club que menos me impresiona de los futuros campeones. Horacio puede darse el pisto de haberle dado el empujoncito final, completando el cuerpo de dirección, que es el más competente del circuito. En una palabra, el Fortuna con Ballesté en el box no tiene necesidad de managers, pero si a eso se agrega que a Peña lo ha reforzado en el mando un veterano tan habilidoso como Horacio, entonces resulta que los blanqui-negros no tienen contrarios posibles para catpurar el gonfalón amateur de 1928.

¿Y cuales son los males de que padecen Marqueses y Caribes en la opinión del cronista?

"NECESIDAD PERENTORIA"

Pues, refiriéndome en primer término a los chicos de Doce y Calzada, diré lo que es sabido por propios y extraños, y algo más de mi cosecha que es producto de la observación que he hecho de las manchas que empiezan a notarse en la antigua estelar organización.

Un lanzador más de la talla de Toñito Casuso, Panchito Aixalá, Tony Colás o Ramón Goizueta (que fuera como Armando Castellanos o Guillermo Portela sería mucho pedir) pondría al Vedado en situación favorable; pero se requiere también algo más, o sea la inyección de algún elemento joven en el team para tomar el lugar de antiguas estrellas que se encuentran ya hartas del baseball, tras la obtención de tres campeonatos consecutivos, y el hallazgo de un lead-off-man, un primer bate para llenar el inmenso vacío que deja Ramirito Seiglie, cuyo valor para los Marqueses es ahora apreciable a simple vista al tener Rafael Almeida que barajar todo su orden al bate, desbaratando el gran cuarteto inicial del Vedado que era el terror de los lanzadores enemigos por su formidable ataque y velocidad en las bases.

Yo no voy a indicar quienes son los jugadores del Vedado que se les ve con poca pimienta y algo descuidados en su labor, pues esa es la misión por la cual le pagan su sueldo a Almeida, y ahora tiene Rafael la brillante oportunidad de demostrar lo mismo que hizo Miller Huggins tras de ganar los campeonatos de 1921, 1922 y 1923 con los Yankees, que reconstruyó el team y en 1926 empezó a ganar de nuevo tras el interregno de dos años en que dominaron los Senadores de Bucky Harris.

"LOS CARIBES"

En el caso de los Caribes la solución a mi juicio se encuentra hallando un balancín natural para el infield, como lo fué en su época el gran Oscar Ortiz, para darles estabilidad al infield rojo; buscar entre los miles de muchachos que deben cultivar el deporte en nuestro Alma Mater, un jugador del tipo de Queralt para la primera, y por último no barajar tanto el cuerpo de lanzadores, abriendo cada vez con uno distinto, sino más bien seleccionar la estrella que debe ocupar el box en todos los desafíos importantes, y tener a los otros tres para ser usados como tapones o en los encuentros de menor cuantía.

En un campeonato en que se juega tan solo una vez por semana, no es necesario tener cuatro lanzadores de idéntica o parecida categoría, sino que con uno solo que la pase y tenga la cabeza para algo más que para colgar el sombrero, tiene de sobra cada club, y los demás pitchers, pueden ponerse bravos si quieren, pero un manager juicioso debe emplearlos lo menos posible en el box.

La labor de Juanillo Albear no puede decirse que sea fácil, pero tampoco es imposible. Por ahora está experimentando en el catcher y debe econtrar una adecuada solución, y para el año que viene, adquirida la tan necesaria cohesión para el conjunto Caribe, tendrán que cuidarse de sus laureles los próximos campeones, que me atrevo a pronosticar serán los Blanqui-Negros del Fortuna.

En cuanto al Atlético de Cuba, no necesita de excusa alguna, ya que sobradamente bien viene haciéndolo desde que el zurdo Estrada asumió la batuta, y sobre el Havana Yacht Club aún es temprano para hacer pronósticos.

Salvator.

El Próximo Sábado es el Gran Festival del Hispano en su Campo

Esa noche jugarán los equipos femeninos. Esta noche se reunirán los hispanófilos

Ya faltan pocos días para la gran fiesta que celebrarán los tigres del Club Deportivo Hispano América. Esta fiesta, consistente en un festival, en el que se anuncia el estreno de la película hispanófila y un match femenino entre los equipos del Baleares e Hispano América, en opción a un bonito trofeo donado por el señor Llano, va a tener un éxito fenómenal, pues ya las entradas están en poder de todos los asociados que "quieren verse" en esa film...

¿Necesitaríamos dar cuenta de los diversos actos y escenas con que cuenta esa película?. No. Esto lo dejamos para los que vayan el sábado al Campo Armada. Los hispanofilos y los que concurrieron a las fiestas inaugurales del hermoso stadium propiedad de los Tigres, se verán en la pantalla, y al día siguiente podrán comentarla y quizás anhelar la esperanza de "firmar algún contrato con las casas de películas americanas... Nosotros sabemos de unos cuantos hispanofilos, que ya están preparando el "maquillaje"... a fin de que si por casualidad hay algún "scout" el sábado en el Campo Armada, lo descubra y lo contrate para filmar en la Fox o en la Paramount.

Además del estreno de la aludida película, habrá un interesante match de futbol entre los equipos femeninos del Baleares e Hispano.

El lector recordará que el Baleares le quitó el invicto a las tigresas, pues las baleaircas al hacer su debut, salieron por la puerta grande que es la del éxito, y derrotaron a las hispanofilas, uno a cero... Las chicas de los jerseys negri-amarillo no estuvieron muy conformes con esa derrota y por tal motivo, han buscado que sean matcheadas nuevamente en una revancha...

Así, pues, no falte usted al estreno de la película hispanófila, que viendola, saldrá satisfecho de haber pagado los sesenta centavos que costará la entrada al festival...

ADVERTENCIA: La Comisión Organizadora del Festival del Sábado en el Campo Armada, nos ruega que hagamos un llamamiento por este medio a todos los socios del Club Deportivo Hispano América, para que concurran esta noche, miércoles, al recinto hispanófilo, y cambiar impresiones sobre dicha fiesta. Por lo que se ruega la mas puntual asistencia. Ruego que nosotros trasladamos a los hispanofilos para su conocimiento. No falte nadie esta noche al Hispano, señores asociados.

GANO EL CAMPEON

BUFFALO, Estado de Nueva York, Julio 24. (UP.)—Busham, campeón bantam, derrotó fácilmente a Willie Kowalik, en seis rounds. No se discutía el título de Graham.

Por una Base por Bolas de Rixey a Whitney los Phillies no Salieron Embarrados de Cal en su Match Contra los Rojos del Cincinnati

Muy escasa concurrencia presenció el choque.—A Ray Benge le dieron 11 hits y no pitcheó el último inning porque Davis bateó por él de emergente

FILADELFIA, julio 24. (UP) Con Rixey en el centro del diamante los Rojos del Cincinnati se anotaron hoy una fácil victoria sobre los Phillies quienes a duras penas pudieron salvarse de los nueve ceros en el séptimo inning. Esta única anotación de los boys de Burt Shotton la lograron gracias a una transferencia que dió Eppa a Whitney, pues despues de esa base por bolas, Leach disparó un hit de linea por el jardin derecho y pudo el "botellero" llegar hasta la base de las angustias y desde aquí pasó a home cuando Jahn, el jardinero derecho del Filadelfia conectó otro hit, también por el right. Desde mucho antes debieron haber anotado carrera los Phillies, pues en el segundo inning dieron dos hits sin lograr llegar a home, pero ello fué sin duda alguna por su mala suerte. En esa entrada Sand, primer bateador de la entrada consiguió un boleto de libre tránsito y a continuación el catcher Lerian bateó linea a las manos del short fotinguero y éste sorprendió a Sand fuera de la primera realizando un double-play salvador. Despues de esta doble matanza, el siguiente bateador hiteó por el centro.

La primera anotación de los rojos se registró en la cuarta entrada despues que Chinquitico Dressen había abanicado la brisa. Con un out Allen dió hit al left y a renglón seguido Hargrave, el catcher, disparó un biangular por el center y Allen anotó.

En el séptimo inning, con un out, Ford y Rixey batearon sendos infield-hits y se posesionaron de la primera y segunda respectivamente. Critz bateó de hit por el right, amantequillándose Jahn, razón por la que el bateador llegó a la intermedia. Ford a home y Rixey a tercera. Este entró despues con un sacrifice fly de Zitzmann.

Y en el octavo episodio los players de Hendricks hicieron dos más por tubey de Pipp, otro batazo de igual tamaño de Allen y single de Ford.

El juego duró una hora y cuarenta y cinco minutos. Y la concurrencia fué escasa; solamente pagaron entrada tres mil fanáticos.

A continuación va el score:

CINCINNATI

	V.	C.	H.	O.	A.	E.
Critz 2b.	5	0	3	4	3	0
Zitzmann lf.	5	0	0	1	0	0
Walker rf.	4	0	0	0	4	0
Pipp 1b.	4	1	2	13	0	0
Dressen 3b.	4	0	0	0	3	0
Allen rf.	4	2	2	1	0	0
Hargrave c.	4	0	1	1	0	0
Ford ss.	4	1	3	3	5	1
Rixey p.	4	1	1	0	2	0
Totales	38	5	12	27	13	1

FILADELFIA

	V.	C.	H.	O.	A.	E.
Southern cf.	4	0	2	3	0	0
Thompson 2b.	4	0	0	1	3	0
Hurst 1b.	4	0	0	12	0	0
Whitney 3b.	2	1	0	0	3	0
Leach lf.	4	0	1	7	0	0
Jahn rf.	4	0	1	1	0	1
Sand ss.	2	0	1	2	3	0
Lerian c.	2	0	1	0	1	0
Benge, p.	3	0	0	1	1	0
Davis (1)	1	0	0	0	0	0
McGraw p.	0	0	0	0	0	0
Totales	30	1	6	27	11	1

(1) bateó por Benge en el 9o.

Anotación por entradas

Cincinnati . . . . 000 100 220—5
Filadelfia . . . . . 000 000 100—1

SUMARIO:

Acumuladores: Hargrave, Critz, Zitzmann; Allen; Jahn; Ford. Dobles: Critz 2: Hargrave; Sand; Pipp; Allen. Sacrifices: Zitzmann; Sand. Bases por bolas: Benge 2; Rixey 2. Double plays: Critz a Pipp; Ford a Pipp 2; Critz a Ford. Hits: a Benge 11; a McGraw 1. Struck outs: Benge 1; Rixey 1. Umpires: Mc Cormick y Klem.

RESULTADO DE LOS JUEGOS DE AYER EN LAS GRANDES LIGAS

LIGA NACIONAL

New York 6; Pittsburgh 3.
San Luis 2; Brooklyn 1.
Cincinnati 5; Filadelfia 1.

LIGA AMERICANA

New York 5; Boston 3.
No había más juegos señalados este circuito.

	S. L.	Cin.	Cle.	N. Y.	Bro	Pitts.	Bos.	Fila.	Gan.	Ave.
S. L.		9	7	6	8	10	10	9	59	641
Chi	8		6	7	7	8	9	10	55	591
Cin	9	9		6	5	10	8	7	54	581
N. Y.	6	2	6		10	6	7	11	48	565
Bro	4	6	6	5		6	11	9	47	511
Pitt	3	8	7	6	6		10	5	45	506
Bos	2	2	3	3	4	2		9	25	298
Fila	1	2	4	4	5	2	4		22	268
Pdos.	33	38	39	37

La U. Atlética Suspendió al Player C. Hernández

TRATEMOS DE ALGO

Las competencias de sports de agua del Club Náutico de Varadero están al romper. La animación, el embullo por las mismas es grande, superando si cabe al entusiasmo que en años anteriores despertaron estas competencias en Cárdenas y la Habana. Se comenzará por la regata de cruceros con handicap, en opción a la copa "Dr. Molinet", desde la playa de Marianao frente al Habana Yacht Club, hasta las lindas aguas de la portentosa playa de Varadero. A las ocho de la noche del viernes comenzarán a salir los cruceros, los que, de acuerdo con el desplazamiento de sus motores, romperán la marcha primero o después.

Estas regatas son en extremo interesantes, sobre todo si se presencia la llegada de las embarcaciones desde la terraza del Náutico, bien temprano en la mañana del sábado. En el horizonte comienzan a surgir los pequeños puntos blancos de los grandes botes motores, los que a veces establecen a pocas millas de la meta, que es el Club Náutico, el último gran esfuerzo de velocidad que los hace arribar a la línea como verdaderos bólidos, envueltos en conchas de espumas. Cada motor que llega es saludado desde la terraza con un cañonazo, o a veces con varios, de acuerdo con el buen humor del artillero que sirve la pieza de saludo. En cierta ocasión vi al doctor Rafael de Zayas, el amable e insustituible secretario del club, hacer siete disparos seguidos saludando a un solo barco, lo que demuestra no solamente la alegría con que se recibe al que llega, sino también la abundancia de parque de que dispone el Náutico de Varadero.

El sábado a las seis de la tarde habrá regatas de botes motores de categoría más chica que los cruceros. La distancia a recorrer será de nueve millas alrededor de un triángulo que estará situado frente a la casa del Náutico, formado por tres boyas, con una bandera blanca cada una. En esta competencia podrá participar cualquier tipo de "Runabout" y el handicap será calculado de acuerdo con el sistema del C. N. V. Como premio al vencedor se le entregará una medalla de oro, y el nombre del barco y del propietario será cifrado en la copa denominada "Centro Unión Mercantil de Cárdenas", la que no saldrá de las vitrinas del club, de acuerdo con las condiciones de la donación.

El plazo de inscripción para esta regata vence a las doce del día del propio sábado de la regata, debiendo ser dirigidas las solicitudes de inscripción al señor Adolfo Hernández, del Comité de Regatas, especificándose nombre del barco, eslora, manga, puntal, tamaño de hélice, tipo y desplazamiento del motor, así como también la velocidad máxima obtenida.

En la mañana del sábado se llevará a efecto un concurso de natación y diving, al que convoca el Náutico de Varadero, dando comienzo a las diez de la mañana, pudiendo participar en el mismo nadador es de las dos categorías, seniors y juniors. Estarán en vigor en este concurso las reglas de la Federación de Remos, Natación y Diving con las variaciones que dicha Federación y los Delegados de los clubs inscriptos tengan por conveniente. El plazo para inscribirse vencerá el viernes 27 a las cuatro de la tarde.

Y si el día del sábado ha de estar "very busy", no lo ha de ser menos el domingo, que es precisamente el "día grande", el de la regata nacional de canoas de cuatro remos, en la que será discutida la copa Cuba, hoy en poder del Habana Yacht Club, quien hace dos años la retiene. Esa interesante competencia, la más interesante de todas las que se celebran en la incomparable Playa Azul, dará principio a las ocho de la mañana entre los crews de la Universidad, Vedado Tennis y Varadero.

Se discutirá inmediatamente después de celebrada la regata de cuatro remos, la de Single Scull Senior, siendo la copa "Rotary Club de Cárdenas", el trofeo que como premio se ofrece al vencedor, la que no será guardada en la vitrina del club, y sí entregada al ganador el propio día. La distancia a recorrer será de 1.500 metros y cada club podrá inscribir solamente un remero y su suplente.

Como especificaciones para la inscripción se determina en ellas que cada club debe dirigirse al Comodoro del Club Náutico de Varadero, dando nombre, edad, peso y estatura del atleta y su suplente. Y en este caso de inscripción como en todos los anteriores, ha de ir siempre acompañada la solicitud de una certificación de la Unión Atlética de Amateurs de Cuba en la que se acredite que esos atletas se encuentran debidamente inscriptos en ese organismo y capacitados para competir.

En este regata de singles Seniors actuará el mismo tribunal nombrado para las Regatas Nacionales de Remos y Natación, es decir las que se han celebrado momentos antes, rigiendo las mismas reglas del Comité Nacional de Regatas en todo aquello que no esté en desacuerdo con estas bases. El plazo de inscripción para esta competencia vencerá el día veintisiete de Julio (viernes) a las seis de la tarde.

A las once de la mañana, ya terminadas las regatas de canoas, se procederá a las regatas de botes motores que llevan el nombre de "Regata de la Buena Suerte", una de las competencias más interesantes y que con más adeptos cuenta en Varadero. Se podrán inscribir cuantas embarcaciones se deseen por cada club, sin tener en cuenta su clase, tamaño o potencia, ya que corren la misma suerte el más poderoso "tragamillas" como el infeliz que lleva el motor fuera de popa.

Cada bote estará numerado, siendo colocado el número en un lugar visible, en la borda de estribor. Y después vendrá el sorteo, pues por eso se llama "de la buena suerte". Se colocarán en una urna tantas papeletas como embarcaciones tomen participación en la regata, siendo el orden de llegada a la meta el que determine el turno para extraer las papeletas de la urna.

Seis de esas papeletas estarán premiadas, consistiendo los premios en seis valiosas copas de plata que llevan el nombre de sus donantes y son las siguientes: Copa "Sánchez Aballí", Copa "Humberto Villa", Copa "Orange Crush", Copa "Club Náutico de Varadero", Copa "Directiva Club Náutico de Varadero", Copa "Bacardí".

La distancia a recorrer serán siete mil metros en un triángulo que estará marcado frente a la casa club. La ruta aparecerá marcada por varias banderas blancas. El Tribunal de estas regatas estará integrado por el señor Rafael Sánchez Aballí y el Comodoro del Club Náutico de Varadero con el Comité de Regatas en pleno. Los que resulten victoriosos dejarán las copas en la vitrina del club que representen, grabándose en las mismas, nombre del barco, dueño y fecha de la regata. Vence el plazo de inscripción para estas regatas a las ocho de la noche del sábado 28, debiéndose dirigir las inscripciones al doctor Roberto Smith, Club Náutico de Varadero.

Como puede colegirse de todo lo apuntado, el programa no puede ser más extenso y más divertido. En calidad es lo mejor de lo mejor, pues tocante a sports de agua son muy pocos los que no aparecen que tengan alguna consideración. El único es la vela, una regata de star class sería el máximo complemento de esta gran fiesta deportiva que se ofrece en la inigualada Playa Azul por el Club Náutico de Varadero, número que aún puede que se agregue, pero de no ser posible, no le restaría brillantez a estos días que se avecinan en la hermosa playa cardenense.

Guillermo PI.

I. VILLARREAL

TALLER DE REPARACIONES, NIQUELADO Y CILINDROS DE GOMA. — REPARAMOS TODA CLASE DE MAQUINAS DE ESCRIBIR Y DE SUMAR.

Máquinas de escribir y de sumar, nuevas y reconstruídas de las mejores marcas.

Efectos de escritorio en general, sellos de goma.

TELEFONO A-5529.

HABANA, 122 y 124.

HABANA.

PROBLEMAS DE BASE BALL

Con un out y hombres en primera y segunda, el bateador eleva un fly corto al short stop que pifia con toda intención, para tirar después a segunda y ésta a primera, completando un doble play. ¿Es válido este doble play?

RESPUESTA

En esa jugada, el umpire debió declarar el batazo "infield fly" tan pronto vió que no pasaba del infield. Por lo tanto, no puede haber doble play en la jugada. El bateador es out y los corredores permanecerán en sus bases, pudiendo avanzar a su cuenta y riesgo.

SUMMER CASINO

(JAI-ALAI).

PROGRAMA OFICIAL para la función No. 69 del Miércoles 25 de julio a las 9 p. m.

Primer Partido a 25 tantos:
Andrés y José Antonio Blancos del 14.1|2. contra Cubota menor y Buendía menor, Azules del 14.1|2.

Primera Quiniela sencilla y de combinación
Modesto, Arrondo, Anibal, Gregorio, Pascau, y Ibarlucea.

Segundo Partido a 30 tantos.
Pascau y Paco mayor Blancos del 14-1|2. contra Ibarlucea y Gregorio del 14.1|2.

Segunda Quiniela sencilla y de combinación
Guillermo, Labat, Paco mayor, Besauri, Urizar y Iturrino.

Tercer Partido a 30 tantos.
Urizar y Basauri Blancos del 14.1|2 contra Labat y Salazar Azules del 14. 1|2.

RESULTADO DE LA FUNCION No. 68 del día 24 de julio de 1928.

PRIMER PARTIDO: Ganaron Andrés y Anibal Azules. Perdieron Cubota y Arrondo Blancos.

PRIMERA QUINIELA: sencilla. Ganó Paco Mayor. Pagaron sus boletos a $2.80.

De combinación: Ganaron Paco Mayor y Guillermo. Pagaron sus boletos a $10.00.

SEGUNDO PARTIDO: Ganaron, Labat y Basauri, Azules. Perdieron Rafael y Paco M. Blanco.

SEGUNDA QUINIELA: sencilla. Ganó Salazar. Pagaron sus boletos a $9.20.

De Combinación: Ganaron. Salazar y Trecet. Pagaron sus boletos a $20.00.

TERCER PARTIDO: Ganaron Guillermo y Trecet, Azules. Perdieron: Iturrino y Hugues. Blancos.

Ganó Maloney por K O

En el tercer round puso en contacto con la lona a Henry Lamar

BRAVES FIELD, en Boston, julio 24. (UP).— Jimmy Maloney, heavy de Boston, le ganó esta noche a Henry Lamar, por k. o. en el tercer round de la pelea que iba a ser de diez.

En otro bout de diez rounds Joe Accetta derrotó a Sam Fillippo, y el referee suspendió la pelea en el noveno round cuando a Fillippo le cayó amoniaco, de su pomo de sales, en un ojo. Accetta estaba ganando hasta ese momento.

Jonroneros de Ayer

Bottomley, Hafey y Ott dieron batazos cuadrangulares

En los cuatro desafíos celebrados ayer se dieron tres batazos de cuatro esquinas, dando dos los Cardenales del San Luis y uno los Gigantes del New York. A continuación van los nombres de los peliculeros y la lista de los que han bateado más de diez jonrones en lo que va de temporada:

Bottomley, Cardenales	1
Hafey, Cardenales	1
Ott, Giants	1
LEADERS	
Ruth, Yankees	40
Wilson, Cubs	22
Bottomley, Cardenales	21
Gehrig, Yankees	19
Bissonette Robins	18
Hornsby Braves	17
Hauser, Athletics	15
Hafey, Cardenales	15
Harper Cardenales	14
Hurst, Phillies	13
Ott, Giants	11
Cuyler, Cubs	10
Blue, Browns	10
LEAGUES TOTALES	
Liga Nacional	376
Liga Americana	331
Season's totales	707

Peleas en Arena Colón el Sábado 28

Para el próximo sábado día 28, están anunciadas unas magníficas peleas semiprofesionales en el ring de Arena Colón. El éxito deportivo obtenido por las peleas celebradas el pasado sábado(ha sido el acicate renovador que mueve a los Promotores a la presentación de un nuevo y magnífico programa a base de estrellas del semiprofesionalismo habanero.

Por que, no hay lugar a dudas, que una pelea donde figuren boxers del calibre de Bill Dempsey y Eugenio Molinos, como figuras principales de un Star Bout a 6 rounds, tiene que ser una verdadera atracción para los numerosos e inteligentes fanáticos habaneros, que gustan del deporte de los puños.

Pero si esto no fuera bastante aliciente, se proponen dichos Promotores presentar el fenomenal primer Star Bout entre Vidal Pimienta, el fuerte pegador de la división light weight, frente a Alberto León, el ebánico peso ligero, que tiene como característica, la agresividad y la asimilación.

Mañana, con más tiempo y más detalles, daremos gran parte del programa que se llevará a cabo el próximo sábado en Arena Colón.

Tópicos Futbolísticos

A cargo de PETER

NOTICIAS Y COMENTARIOS

Se han impuesto entre la afición habanera los clásicos jueves de moda nocturno en el hermoso Campo Armada.

En atención a que el sábado se estrena en aquel encantador lugar la película tomada de los festejos de la inauguración, se había pensado en un principio no dar juego el jueves; pero el alto mando lucerista se ha visto obligado a petición de gentiles damas y entusiastas fanáticos del más universal de los deportes, a tener que organizar para dicha fecha partidos de foot ball nocturno.

Y el programa es de los que entran pocos en libra, los chicos del Centro Gallego, que después de ruda lucha no pudieron conquistar el trofeo donado por su entusiasta presidente, no han quedado muy conforme con la derrota que le ha propinado la Selección integrada por jugadores del Baleares e Hispano.

Y solicitaron la revancha, la cual no ha sido negado por los victoriosos, que con todos sus mejores elementos en forma piensan anotarse otro triunfo.

El partido éste ha despertado gran animación entre los asiduos concurrentes al Campo Armada.

Como aperitivo a este gran encuentro habrá un partido amistoso entre el aguerrido Hatuey, que dirige el veterano Mieres, con las animosas huestes de la calle Cristo, el Athletic, equipo que ha dado siempre exhibiciones de foot ball de altura.

Este partido tiene también importancia, la última vez que se enfrentaron los "indios" derrotaron de manera amplia a los "fúnebres"; éstos esperan con el soberbio equipo que hoy poseen vengar aquella derrota del Concurso de Verano.

Y todo puede ser posible.

Desde las ocho y veinticinco habrá trenes especiales para comodidad de los fanáticos y éstos saldrán de la Terminal cada veinte minutos.

El que quiera pasar una noche agradable, alejado del calor de la ciudad, aquí tiene la receta, y en el Lucero está la botica.

En estos días, con motivo de la constitución de una nueva sociedad deportiva, se han venido haciendo los más variados comentarios con relación a los jugadores de la Juventud Asturiana, pero éstos nos envían por mediación de la Secretaría de dicho organismo, la siguiente carta que habla muy en alto del comportamiento de esos jugadores:

"A LA AFICION BALOMPEDICA

Conocedores los abajo firmantes de que en estos últimos días somos objeto de los más vivos comentarios y considerando que nuestra reputación puede sufrir merma, nos vemos en la necesidad de adoptar esta actitud, para colocarnos a salvo de todo cuanto vaya en menosprecio nuestro.

Nosotros, jugadores de Juventud Asturiana, hacemos constar que en ningún momento hemos pensado desertar de la bandera que hoy nos cobija y que siempre guardó para nosotros toda clase de consideraciones.

Seríamos poco agradecidos si nosotros cometiéramos una acción de esta naturaleza, a la sociedad que tanto nombre y prestigio nos dió, poco nos conocen los que tal piensan.

Como se habla también de la constitución de una nueva sociedad asturiana, a la que nosotros, desde este momento saludamos cariñosamente, nos conviene hacer presente, que en esos anhelos no vemos nada que merme el prestigio de nuestra institución.

Nosotros somos jugadores y defendemos a Juventud Asturiana con el mayor entusiasmo y fe. Nuestra misión estriba en triunfar en los campos deportivos, para engrandecer nuestra enseña, lo demás nos tiene completamente sin cuidado, aunque no dejamos de lamentar que no exista entre las sociedades verdadera armonía, que es cuanto debe reinar entre hermanos.

Conste, pues, para terminar, que nosotros no abandonamos Juventud Asturiana, por encontrarnos en ella muy conformes y por ajustarse su actuación a nuestros ideales.

(F.) **Gregorio Fernández, Amador G. Lorenzo, Jesús Rodríguez, Francisco Cabal, Valentín Alvarez, Ernesto Menéndez, Constantino García, Avelino Suárez, Antonio Fernández Mieres".**

Desde Florida nos envía la siguiente crónica el señor Ramón Mariño: "Con un pequeño comentario vamos a contribuir a ensalzar la obra de 11 titanes; titanes que fuera de su patio, en Camagüey, meca del futbol del interior, han escrito una página de gloria para el futbol floridano, al derrotar al Deportivo Camagüey, campeón de la región por 3 a 2, en su propio campo, obra que llevó a cabo el Deportivo Florida once tinajones rotos en buena lid.

En el tren que llega a la ciudad de Panchita a las 12 hizo su arribo el Deportivo Florida, era esperado en la estación por un delegado de la Federación Camagüeyana y una nutrida representación del campeón, Deportivo Camagüey. Ardua tarea sería el detallar las innumerables atenciones de que fueron objeto los de Florida por los indígenas rivalizando en deferencias todos como uno solo.

A las 3.30 p. m. irrumpen en el terreno los dos teams, que lo hacen: Deportivo Camagüey, Rivas, Varela, Lancara, Mantecón, Primitivo, Curro, Cobo, Cotelo, Cosnar, Noy y Pucio; Deportivo Florida, Carmona, Caramés, Teijido, Juanito, Ors, Marra, Toledo, Montañés, Rodríguez, González y Vilpedo, de referee funge Alonso, ayudado por dos peones designados con aquél por la Federación.

Los primeros en marcar son los de Florida, que lo hacen por medio de un penalty, siguiéndole otro por medio de Montañés; es ahora Camagüey por mediación de Cobo y a continuación el descanso. Se reanuda el juego y empata el Noy de penalty, lo vimos cuando apretaba los dientes y toda el alma en la jugada, pocos momentos después desempataba Florida por mediación de Rodríguez. Ya en las postrimerías del match sólo vimos en el campo a once titanes y al Nóy y Cotelo con una presión de 1,500 libras.

Retornamos a Florida, con la mejor impresión del debut en Camagüey.

Hasta el domingo, que será en Ciego de Avila contra el Unión F. C., que están ansiosos de quitarse de encima la derrota que últimamente han sufrido en Florida.

Ramón Mariño"...

Ultimos Acuerdos Tomados por la Unión A. de Amateurs

En la reunión efectuada ayer por el Comité Ejecutivo de la Unión Atlética, se tomaron los siguientes acuerdos, de gran interés para nuestros deportes de amateurs:

Empezar a contar los treinta días que señala el artículo 63 del Reglamento a las siguientes solicitudes de inscripción: Sergio Pajares Pulido, Alfonso Moreno y Valdés, Germán Araco y Bermedo, por el Club Atlético de la Policía Nacional; Oscar Barroso y Córdova, por la Universidad de la Habana; Luis Díaz Ulpiano, José Lavín y Valdés, por el Ferroviario; César Gou San Pedro, por el Club Deportivo de Cárdenas.

Aceptar el alta del señor Rogelio Armenteros por el Club Ferroviario.

Autorizar a la Federación Amateur Cubana de Remos, Natación y Diving para que posponga la Competencia de Natación para el día 2 de diciembre.

Imponer mes y medio de suspensión al señor Cándido Hernández.

Imponer mes y medio de suspensión al señor Luis Estévez.

Autorizar a todos los clubs inscriptos en la Unión Atlética de Amateurs de Cuba, para tomar parte en las Regatas Nacionales que se celebrará el 29 de julio de 1928, en Varadero.

Aprobar la Convocatoria hecha por la Federación Amateur Cubana de Remos, Natación y Diving, para las competencias en opción a la Copa General Gerardo Machado.

Aprobar la convocatoria hecha por el Club Náutico de Varadero para las competencias de natación que celebrarán el día 28 de julio de 1928 en Varadero.

Aprobar la convocatoria para las regatas de single scull que tendrá lugar el día 29 de julio en Varadero, hecha por el Club Náutico de Varadero.

Aprobar la convocatoria de ocho remos hecha por el Habana Yacht Club para competir el día 19 de agosto de 1928.

LOS DIEZ PRIMEROS BATEADORES DE LAS DOS GRANDES LIGAS

LIGA NACIONAL

Player-Club	G.	AB.	R.	H.	PC.
Hornsby, (B)	81	286	61	112	392
P. Waner, (P)	89	352	75	129	366
Grantham, (P)	71	242	48	87	360
Bottomley, (SL)	91	346	84	122	353
Sisler, (B)	48	218	37	77	353

Leader el año pasado en igual día: P. Waner, Pittsburgh: 382.

LIGA AMERICANA

Player-Club	G.	AB.	R.	H.	PC.
Goslin, (W)	74	229	42	91	397
Gehrig, (NY)	92	332	85	134	373
Simmons, (F)	59	220	38	82	373
Lazzeri, (NY)	76	279	49	99	355
Manush, (SL)	95	390	57	137	351

Leader el año pasado en igual día: Simmons, Filadelfia, 392.

LIGA AMATEUR DE FUTBOL

Hoy se celebrará junta de elecciones

Hoy miércoles, en el local social del Cuban Telephone Club, Carlos III entre Franco y Subirana, se reunen los delegados de la Liga Amateur de Foot Ball Ass, para celebrar elecciones parciales de Secretario, Vice-Presidente, Tesorero y un Vocal, por haberse ausentado unos y renunciado otros. La reunión tendrá comienzo a las nueve y media. (Hora moderna).

Emilio GARCIA, Secretario Interino.

Estrellas de Casas vs Ferroviario

ESTA NOCHE EN SANTOS SUAREZ.

Para hoy miércoles a las 9 y media p. m. está anunciado la celebración en el floor de los Santos de un interesante juego de Basket Ball que por la calidad de los teams contendientes promete ser en extremo emocionante.

Los seniors del Ferroviario verdaderas estrellas en el sport, son los suficientemente conocidos por los fanáticos del Basket para que tengamos nosotros que decir nada en su honor y las Estrellas de Casas envalentonadas con el formidable juego ganado a las Estrellas Olímpicas, donde demostraron la suficiente capacidad para ganarle a cualquier team, lucharán hasta el maximun por obtener la victoria.

Las Estrellas según nos informa su capitán Eduardo de las Casas alinearán el team fantasma, Pellón Heros, Núñez, Casas y Rosado los cuales han practicado en estos días muy buenas combinaciones. El Ferroviario presentará jugadores del calibre de Gutsens, Vallalta, Torres, Brú y Agra, que también lucieron en el pasado campeonato de la Unión.

Las giris viboreñas están de plácemes y se han dado cita en el floor del Santos Suárez, asegurando con su presencia el éxito del juego.

Nacionales Amateurs

La Liga Nacional de base ball amateur nos anuncia para esta semana los siguientes desafíos:

EN MARQUESES FIELD

Un solo game. Comenzando a las tres de la tarde, se enfrentarán los liders de la Liga, del Blanqui-negros del Fortuna con los Caribes de la Universidad, esperándose un buen duelo entre el Maese Ballesté y Pepe Guasch.

EN EL STADIUM

Se jugará un buen doble header, figurando en el primer juego, que comenzará a las dos de la tarde, los Toletaris de la Policía y el Vedado Tennis Club, y después, los Pulgarcitos del Ferroviario con los Lobos del Habana Yacht.

EN CARDENAS

Los Tigres del Atlético de Cuba invadirán los terrenos del Deportivo de Cárdenas, efectuando un gran match en Borghi Park. Los fanáticos que asistan a las regatas tendrán oportunidad de apreciar este magnífico Choque.

Basket Ball en el Floor del Libertad

El team de Rogelio Díaz venció al Ferroviario con score de 26 por 23

El team de basket ball del Club Libertad, la simpática sociedad de la Víbora, está ganando buena reputación en el bello sport de la cesta. Desde hace tiempo los muchachos de Rogelio Díaz vienen ganando con regularidad, pero hasta el otro día no dieron una verdadera demostración de lo mucho que pueden hacer contra los quintetos de categoría.

Jugando contra el team senior del Club Ferroviario, en el que figuraron Gutsens, Torres Killan y otras estrellas pulgarcitas, los muchachos del Rogelio Díaz lograron anotarse la victoria con score de 26 por 23. E.

Durante el primer tiempo del juego la lucha fué pareja, pues los Pulgarcitos no quisieron darse por perdidos, pero en el segundo half los del Libertad se soltaron, y anotaron las canastas suficientes para asegurar el triunfo. Homero César jugó mucho por el Libertad, lo mismo que Núñez y el silencioso Díaz, que gardeó en gran forma.

Del Ferroviario jugaron bien Gutsens, Agra y Torres, pero los demás fueron fáciles de contener. El five del Libertad está ya en condiciones de jugar contra cualquier equipo junior.

Antes de efectuarse este juego, el team juvenil del Libertad celebró un match con el five de los Piratas, y ganó con score de 27 por 10. Solo permitieron una canasta, distinguiéndose Fernández, González y Gómez.

CLUB LIBERTAD

	Fig	Fog	FC
Alsina	2	1	1
Fernández	3	1	2
González	3	0	0
Delgado	1	1	0
Gómez	3	0	2
Gómez	0	0	1
	12	3	6

PIRATAS

	Fig	Fog	FC
Sacudo	1	1	1
Gómez	0	0	0
Sedano	0	4	1
Salvador	0	1	0
Castellanos	0	1	1
Consuegra	0	0	0
Iglesias	0	1	0
	1	8	2

Total del juego infantil:	
Libertad	27
Piratas	10

CLUB LIBERTAD

	Fig	Fog	FC
Lazaga f.	2	1	1
Homero f.	4	1	0
Núñez c.	5	0	0
Díaz g.	1	0	1
García g.	0	0	0
Camus g.	0	0	0
	12	2	2

FERROVIARIO

	Fig	Fog	FC
Torres f.	3	0	0
Killan f.	0	2	2
Gutsen c.	3	1	1
Agra g.	3	0	0
Ganga g.	0	0	0
López c.	1	0	0
Ache f.	0	0	1
	10	3	5

VENCE LOPE TENORIO POR PUNTOS A BRUCE

NUEVA YORK, Julio 24. (UP).— Lope Tenorio, peso ligero filipino, ganó la decisión sobre Bruce Flowers en un bout de diez rounds celebrado esta noche en el Estadio de Wueensboro.

Flowers ganó los dos primeros rounds, el tercero fué tablas y los restantes de Tenorio.

En el semifinal Armando Shaeckels, de Bélgica, le ganó por k. o. técnico en el segundo round, a Sylvano Jamitos, filipino.

Ardor e Inflamación de los Pies

Los pies cansados, entumecidos y sudorosos arden, pican y duelen. Deje de sufrir esas incomodidades.

Frótese con Licarbo líquido que refresca y alivia inmediatamente. Suprímela comezón entre los dedos y cura las infecciones de los pies. En seguida sentirá Ud. bien.

Póngase todas las mañanas Licarbo Polvos Antisépticos en los dedos, para que permanezcan secos y no duelan. Evita las ampollas y las lastimaduras.

LICARBO

POLVOS ANTISEPTICOS

Octavio Fernández, el Silencioso Second Baseman del Fortuna, ha sido uno de los Principales Causantes del Alza del Team

Aunque los fanáticos parecen olvidarlo, Octavio desarrolla un juego efectivo y contribuye siempre a las victorias del team.—Después de varios años de mediocre situación, ha vuelto a la vida con gran éxito.—Sostiene un buen batting average y está fildeando horrores

(Por PEDRO GALIANA)

Cuando usted trate de buscar a los responsables del gran éxito obtenido por el team de base ball del Fortuna Sport Club en las últimas semanas, y haya sacado ya los nombres de Horacio Alonso, Alfonso Peña, los hermanos Ballesté y el short stop Castillo, no se olvide de incluir también en la lista al silencioso Octavio Fernández, veterano guardián de la segunda base, que está jugando actualmente como en sus buenos tiempos de la Liga Federal, cuando fué considerado por la crítica como el mejor second baseman del base ball amateur.

Octavio Fernández, queridos lectores, ha sido una figura principalísima en la gran racha de triunfos que han tenido los Blanqui-negros últimamente. Su brillantísimo fielding ha causado sensación ante los fans, y su batting oportunísimo ha convertido en victorias muchos desafíos celebrados por el club. El "Rajah", como le llaman sus compañeros de team, es actualmente la confianza del infield blanqui-negro y uno de los players más efectivos de la Liga.

Sin contar todavía con las simpatías de los fanáticos—por uno de esos fenómenos tan inexplicables en los deportes amateurs,—Octavio ha logrado mejorar poco a poco sus perfomances de campañas anteriores y ha vuelto a reconstruir su formidable cartel de temporadas anteriores.

Hace algunos años, en 1924, para ser más exactos, cuando el Fortuna, la Universidad y otras novenas poderosas se pasaron a la Liga Federal, después de retirarse de la Unión Atlética de Amateurs, Octavio Fernández figuró en el line up blanqui-negro, al lado de Oliva, Echarri y Alfonso Peña, y ganó gran fama como infielder, consolidando la que había conquistado cuando vistió el uniforme del Atlético de Cuba. Joven, entusiasmado por su amor al base ball y dotado de admirables condiciones para figurar por derecho propio en el infield de un team de categoría, Octavio se destacó desde los primeros instantes en el nuevo circuito y dió mucho que hacer a los cronistas, obligándoles a escribir artículos tras artículos, con sus brillantes demostraciones. Su magnífico "machete", que aun conserva fresco, y su rara habilidad para aceptar los rollings bateados por su territorio, para tocar después al corredor y tirar a primera completando el double play, fué motivo de muy buenos comentarios, logrando al terminarse la season de ese año, los mejores calificativos de la prensa local.

Años después, cuando el Fortuna retornó como hijo pródigo al seno de la Unión y pidió su ingreso en el campeonato de la Liga Nacional, Octavio fué considerado una de las firmes columnas de los blanqui-negros y se creyó que ayudaría con su trabajo al éxito del team. Pero sin que nadie pudiera explicarse cómo ni por qué, comenzó a decaer lentamente, resultando en poco tiempo una pérdida total para la novena. Su fielding fué errático y costoso en muchos juegos, y su batting dejó mucho que desear. De vez en cuando se le notaba cierto destello del Octavio Fernández de la Liga Federal, pero en seguida volvía al juego mediocre, dejando con las ganas a sus compañeros de team.

En 1926, cuando el Fortuna tuvo que enviar al Polaco Arredondo al campo corto en sustitución del pequeño Oliva, que había pasado a los profesionales, la experiencia del silencioso Octavio resultó una ayuda notable para el que es hoy valioso "third sacker" de los Blanqui-negros, pero ni aun alentado por la pimienta inagotable del Polaco, Octavio pudo volver a su juego efectivo, y así vimos como después de tomar parte en veintiséis encuentros alcanzó un batting de 235 y un fielding verdaderamente mediocre, muy lejos del que por su habilidad podía producir.

El año pasado se registró otra historia por el estilo. El team Fortunista quedó en cuarto lugar, después de tener una tardía reacción en las últimas semanas del campeonato, pero Octavio siguió como siempre y no pudo responder a la confianza en él depositada. Alcanzó un batting average de .300, pero su trabajo defensivo dejó mucho que desear, y muchos le creyeron en completa decadencia.

Al iniciarse la season de 1928, toda la crítica aseguró que el Fortuna tenía una buena novena, y un pitcher excelente, lo suficiente para luchar por el pennant, pero se temía que por tercera vez consecutiva el fielding del silencioso Octavio hiciera rodar por tierra las esperanzas del team. Yo mismo consideré al entusiasta "Rajah" el lado más más flaco del conjunto blanqui-negro, y declaré que el éxito del team dependía exclusivamente de lo que hiciera él en la cámara intermedia.

Comenzó la temporada con muy mala suerte para la novena Fortunista. El Habana Yacht Club acabó fácilmente con las curvas de "Maese" y propinó a los chicos de Alfonso Peña una derrota inesperada, que hasta ahora había impedido el paso del team al lugar de honor de la contienda. Octavio no lució nada en ese game, y muchos sospecharon que el prolongado second baseman continuaría su trabajo mediocre de otros años. Pero de pronto hubo una notable reacción en él y su trabajo comenzó a representar una ayuda grande para el Fortuna. Su batting surgía oportunamente, cuando había hombres en las bases, y su fielding fué tan hermético que llegó a considerársele una muralla en la posición.

Han pasado once juegos del campeonato. El Fortuna está ahora a la cabeza de los clubs de la Liga, y sin embargo, el nombre de Octavio Fernández no figura todavía en la lista de los héroes; es decir, de los que han ayudado incansablemente, con su brillantísima labor, al alza del team.

El "Rajah" sigue siendo un hombre silencioso. Los fanáticos apenas si se fijan en él. Pero cada vez que el Fortuna está en peligro, su fielding es el que impide la derrota, y su batting poderoso empuja las carreras del triunfo. Hace domingos, jugando contra el Atlético, en un match que inició la caída de los Tigres, Octavio resultó una pantera en el fielding y su trabajo brillantísimo cortó un rally anaranjado cuando un player del Atlético, bateando de emergencia en uno de los últimos innings del game, trató de colocar un texas leaguer por encima de la primera con dos hombres embasados. El sábado, mientras Marqueses y Blanqui-negros se batían en el desafío más importante de la temporada, su figura se destacó notablemente, siendo su hitting muy oportuno y su fielding verdaderamente espectacular.

En el séptimo inning del juego, cuando los players del Vedado trataron de realizar un postrer esfuerzo frente al invencible Ballesté, Octavio salió en defensa del Maese y cortó lo que muy bien pudo resultar una racha. Después de un out, Calvito recibió una base por bolas, y a continuación Gómez Calvo disparó un roller por segunda, bastante difícil de aceptar, pero Octavio, pensando con la rapidez de un big leaguer, y jugando lo que los americanos llaman "safe play", corrió él mismo hasta la base y forzó a Calvito, dejando dos outs en el score con Gómez Calvo en la inicial. Cualquier otro player hubiera tirado al short, sin pensar que la corta distancia que separaba a ambos podía producir el error.

Octavio salvó al Maese de ese momento comprometido, y como sucede muchas veces, no recibió gran crédito por la jugada. Todo el mundo se fijó en el pitching del Maese y en el hitting de su hermano Felipe, y a la hora de señalar a los héroes del triunfo, se olvidaron de marcar también al silencioso al veterano Octavio, que fué sin disputa una de las más firmes columnas del team.

Octavio Fernández, lectores, está volviendo a la vida con paso firme. Está recuperando su perdida reputación y pronto tendremos que contarlo entre las grandes luminarias de la season actual.

¡Es que el viejo tigre de la Liga Federal ha vuelto por sus fueros!

Véase a continuación el record de Octavio en la season actual:

OCTAVIO FERNANDEZ, segunda base

	V.	C.	H.	O.	A.	E.	Sb.	Sh.	Club DP.	contrario
Mayo 13	0	0	0	0	1	0	1	0	0	H.Y.C.
Mayo 21	3	0	0	1	4	0	0	0	0	D.C.
Mayo 28	4	0	3	3	4	1	0	0	0	V.T.C.
Junio 3	2	2	0	1	1	0	0	1	0	C.F.
Junio 10	4	2	2	3	4	1	1	0	1	U.H.
Junio 17	2	1	0	2	4	0	0	1	1	C.P.
Junio 24	2	0	1	2	4	0	0	1	1	C.A.C.
Julio 1	3	0	0	1	5	1	0	1	1	H.Y.C.
Julio 8	2	0	0	2	3	0	0	0	1	D.C.
Julio 21	2	1	2	5	2	0	0	1	0	V.T.C.
Julio 22	3	2	1	2	2	0	0	0	0	C.F.
TOTALES	27	8	9	22	34	3	2	4	5	11 game

De acuerdo con este record, Octavio ha tomado participación en once juegos, sosteniendo un batting average de .333 y un fielding de .949. Ha participado en cinco doble plays, y ha bateado 9 hits, dos de los cuales han sido dobles.

Asociación Americana

St. Poul y Columbus dividieron honores en un double-header

NEW YORK, Julio 24. UP.—El St. Paul y el Columbus dividiéronse los honores de un doble juego, venciendo en el primero el St. Paul con score de 5x1 y ganando el Columbus el segundo, 5x2.

El Kansas City derrotó al Louisville 5x3; el Indianapolis al Milwaukee 4x3 y el Minneapolis al Toledo, 8x4.

A continuación van los resultados:

		C.	H.	E.
Milwaukee	010 000 200	3	12	1

Buenos Partidos de Hand Ball Hoy en el Ferroviario

Han Ganado sus 8 Ultimas Salidas al Diamante Los Players del Club Fortuna

La batería catalana: Balleste-Balleste ha sido demasiado fuerte para las novenas rivales.—Todos los teams de la Liga han sido víctimas durante la gran racha.

Para alcanzar el puesto de honor de la Liga Nacional de Amateurs, después de una débil arrancada que sus mismos simpatizadores tomaron como mal augurio, los Blanqui-negros del Fortuna han tenido que ganar ocho juegos consecutivos, constituyendo esto un record de victorias para la presente temporada.

En esta magnífica racha ha tenido mucho que ver el sensacional pitching del "Maese" Balleste, que después de su excepcional exhibición del sábado último se ha hecho más merecedor al título de "leading pitcher de nuestros amateurs", que nosotros le concedimos pocas semanas después de iniciarse la contienda. El "maese" del maestro, como ustedes lo quieran llamar, ha sido la columna principal en los continuos triunfos Blanqui-negros, y por sus performances constituye actualmente la sensación de la temporada.

En su gran racha de victorias, los Blanqui-negros han derrotado dos veces al Ferroviario, una vez a todos los demás teams que militan en la Liga y han permitido solamente quince carreras en 68 innings. Esta racha puede prolongarse un poco más, porque el team está jugando actualmente como nunca y sus rivales no parecen en condiciones de contenerlos.

Horacio Alonso, el hombre que perdió dos campeonatos seguidos después de tenerlos entre sus manos, es también responsable del gran éxito fortunista, pues su dirección ha sido acertadísima, lo mismo que el popular Alfonso Peña, que ha laborado junto a Horacio, desde el día que cedió a éste la dirección del team, por no poder atenderlo por sus múltiples ocupaciones. Alfonso trabaja incansablemente junto con Horacio, y desde la línea de coaching está resultando tan útil a la enseña blanqui-negra como lo es el Maese desde el box.

Véase a continuación la anotación por entrada de las ocho victorias consecutivas del team Fortunista, donde podrá ver el lector el gran mérito de la batería catalana formada por los hermanos Balleste:

Domingo 3 de Junio:
Ferroviario: .. .. .. 000 010 000—1
Fortuna: .. .. 001 001 30x—5
Baterías: Balleste-Balleste, por el Fortuna; Collazo-Casas y Flores, por el Ferroviario.

Domingo 10 de junio:
Fortuna. . . . . 030 040 02—9
Universidad: .. .. .. 100 020 10—4
Baterías: Balleste-Balleste, por el Fortuna; Mendizabal, Guasch, Benítez y Córdova, por la Universidad.

Domingo 17 de junio:
Policía: .. .. 101 000 000—2
Fortuna: .. .. 000 001 15x—7
Baterías: Balleste-Balleste, por el Fortuna; Ballesteros-Cordeiro, por la Policía.

Domingo 24 de junio:
Atlético: .. .. 001 000 030—1
Fortuna: .. .. 200 140 00x—7
Baterías: Balleste-Balleste, por el Fortuna; Beltrán-Pérez y La Paz, por el Atlético.

Domingo 1o. de julio:
Habana Yacht: .. .. 001 003 010—5
Fortuna: .. .. 015 000 03x—9
Baterías: Castillo-Balleste-Balleste, por el Fortuna; Hernández Salazar, por el Habana Yacht.

Domingo 8 de julio:
Cárdenas: .. .. 000 00—0
Fortuna: .. .. 101 0x—2
Baterías: Balleste-Balleste, por el Fortuna; Pérez-Arbelo y Leal por el Deportivo de Cárdenas.

Sábado 21 de julio:
Vedado Tennis: .. .. 000 000 000—0
Fortuna: .. .. 000 020 10x—3
Baterías: Balleste-Balleste, por el Fortuna; Ravena-Conguegra, por el Vedado Tennis.

Domingo 22 de julio:
Fortuna: 202 710 040--16
Ferroviario: .. .. .. 000 200 000—2
Baterías: Pous-Arteaga, por el Fortuna; Casas-Marrero y Flores, por el Ferroviario.

El Equipo de la Y. M. C. A. Venció al Miramar Yacht Club en Water Polo

Faltando 2 minutos para terminarse el juego, Bebito Smith tiró el goal de la victoria.—Onofre Vives, Bebito, Seiler y Roemer jugaron muchos por los triangulares.—Kates anotó el único goal del Miramar

El equipo de water polo de la Y. M. C. A. alcanzó el pasado domingo un hermoso triunfo sobre los muchachos del Miramar Yacht Club en el partido que ambos celebraron en aguas del M. Y. C. Un goal rebingo de Bebito Smith, tirado en los últimos momentos del segundo half, cuando solo faltaban dos minutos para terminarse el tiempo reglamentario del juego, hizo posible la victoria de los triangulares. Bebito logró el goal por el extremo derecho y marcó el tiro en una virada rapidísima.

El score final del partido fué de dos goals por uno, y en él se jugó un water polo excelente. Los muchachos de la Y. M. C. A. invadieron el cuadrilátero dispuestos a desquitarse de la derrota que sufrieron el domingo 15 a manos de los Caribes de la Universidad, y desde los primeros momentos del partido demostraron gran actividad.

La combinación alemana Seiler-Roemer, ayudada eficazmente por Onofre Vives y Bebito Smith, desplegó una fuerte ofensiva en los primeros minutos que dió origen a un goal. Roemer se encargó de tirarlo. Entonces el equipo "miramarense" tuvo una bonita racha ofensiva, y empataron el score cuando Kates tiró un magnífico goal.

El inicio del segundo half sorprendió a los dos equipos en honroso empate, y así continuaron luchando, realizando muy bonitas jugadas hasta que faltando dos minutos Bebito Smith se encargó de tirar el goal decisivo. El score del partido fué.

	1o.	2o.	Total
Y. M. C. A.	1	1	2
Miramar Y. C.	1	0	1

En el equipo de la Y. M. C. A., figuraron Onofre Vives, los hermanos Monzón, Bebito Smith, Roemer y Seiler, la combinación alemana, Barrios y el gordito Suárez.

El próximo domingo se efectuará probablemente un match entre los equipos de la Y. M. C. A. y la Universidad. Se jugó en aguas del Miramar Yacht Club.

SPORTFOLIO

Quién es mejor manager: McGraw o Wilbert Robinson? Y, quien es mejor entre Bob Groves y George Uhle?

Quién es mejor bateador: Kiki Cuyler o Earl Webb ambos del Chicago? Cuántos jonrones ha dado cada uno en la presente temporada?

Es verdad que este año, yendo de emergente, Webb disparó un home run con las bases llenas y ganó un juego?

Por qué no figura el nombre de Webb en los últimos averages oficiales? Lo considera Vd. mal bate?

A qué dirección puedo escribirle a los boxeadores: Anigio Oberta, Ramón Cepero y Antolín Fierro? (R. Córdova).

Cuál es el record de la Liga Nacional para mayor número de hits bateados en una temporada?

Cómo ganó Marvin Hart el campeonato de boxeo heavyweight? Quién es el maestro de boxeo del Centro de Dependientes? Cree usted que sea bueno para enseñar?

Algún pelotero ha ido ocho veces al bate en un desafío de las Grandes Ligas en la época actual?

Cuál es la mayor tacada que se ha hecho en un partido de billar por tres bandas?

En el momento que el pitcher ha lanzado la bola, el umpire canta un walk. Pero el bateador le tira a la pelota y saca un home run sobre las gradas. Qué decisión debe darse en este asunto?

Cuál es la mejor primera base de los amateurs? Quién batea más Gallardo, Dorticos o Queral? Quién es más útil a su club?

RESPUESTAS A LAS PREGUNTAS DE AYER

George Burns, del Cleveland, tiene el record para mayor número de tubeyes bateados en una temporada, con 64 en la season de 1926. El verdadero nombre del boxeador Bushy Graham es Angelo Geraci.

Wilcy Moore pitcheó para el Fort Worth, París, Oklmukee, Greenville y Sally antes de ingresar en el New York Yankees. Waite Hoyt, de los Yankees, fué el champion pitcher de la Liga Americana en 1927.

Hank Johnson parece superior a Al Shealy. En los Juegos Olímpicos no se correrá ninguna carrera 100 yardas. Solo habrá competencias de 100 metros. Pepe Barrientos tiene un chance grande de llegar a los finales.

Si un catcher toca incidentalmente el bate de un player al tratar de recibir una bola pitcheada, el umpire debe considerar la jugada como obstrucción y debe conceder la primera base al hitter.

El Washington tiene el record de doble plays realizados en una temporada, con 132 en la season de 1925. Hughey Critz ingresó en el Cincinnati en 1924.

Humberto Villa, de Cárdenas, es el as de los intercolegiales en las competencias de triple salto. Es muy difícil decir quien es el player que menos gana en las Mayores. No todos los contratos de jugadores son conocidos.

Lou Gehrig es superior en conjunto a Jimmy Bottomley. Lou es errático en el fildeo de los bunts, pero Jimmy está un poco "fap" en la aceptación de los tiros bajos.

Las competencias de track y field de las Olimpiadas comenzarán el próximo jueves. Pepe Barrientos tomará parte en los primeros heats de las carreras de velocidad. El cubano ha sido inscripto en 100 y 200 metros.

Ramiro Saiglie, del Vedado Tennis, es el mejor lead off man de los amateurs. Después podemos considerar a Garros, del Fortuna y luego a Mario Elgarresta, del Deportivo de Cárdenas.

J. del Calvo, del Vedado Tennis tiene más brazo que Dopico, de la Policía. Calvito es superior a Dopico en todos los departamentos del juego.

LEA MAÑANA: SPORTFOLIO

CUADRA NACIONAL

V Se convoca por este medio a los señores accionistas de la Cuadra Nacional S. A., a fin de que concurran a las 11,30 a. m., del lunes 30 de Julio al domicilio social, Empedrado número 5, para la celebración de la Junta General Ordinaria de accionistas, segunda convocatoria, rogándose la más puntual asistencia. Sólo tendrán derecho a concurrir los que se encuentren inscritos en el libro de accionistas con tres días de anticipación a la junta, pudiéndose hacer representar por otro accionista mediante carta poder dirigida al señor Presidente.

Habana, Julio 23 de 1928.

Dr. Antonio Carrillo.
Secretario.

Esta Noche Hand Ball en el Ferroviario

Esta noche se efectuará el segundo round del campeonato senior de hand ball de parejas, celebrándose los siguientes partidos en las canchas del Ferroviario.

Primer partido, a las nueve y cuarto: "Mongo" Pérez y Luis Vallalta, del Ferroviario contra la famosa pareja del V. T. C., integrada por Castroverde y Machado.

Segundo partido, a las diez menos cuarto: Crespo y Fournier, campeones juniors en dobles contra Digón y González, ambas parejas de la Y. M. C. A.

Los ganadores de ambos partidos discutirán el campeonato en el partido final del viernes.

Dihigo y Rojo en un Buen Doble Header

Martin se distinguió en el primer game y Rojo fué lider del ataque en el segundo

Hubo División de Honores

FILADELFIA, Julio 20.—Los Homestead Grays dividieron esta tarde los honores de un doble header que celebraron con los Lincolns Giants, perdiendo el segundo match 9 por 3 después de haber conquistado el primero con score de 4x3.

El veterano Lefty Williams fué mucho para los visitantes en el primer game, y ayudado por el oportuno hitting de Britt, Beckwith y el cubano Martín Dihigo logró alcanzar el triunfo, después de obtener la ventaja en el séptimo acto. Los Giants anotaron todas sus carreras en el quinto, después de ligar tres hits seguidos de un tubey.

En el segundo encuentro el veloz Rector fué el maestro de la situación, logrando un dominio absoluto sobre los fuertes bateadores locales. Beckwith y Dihigo fueron dominados fácilmente, mientras el veterano Sam Lloyd y el cubano Julio Rojo se encargaban de ponerle música al game con su oportunísimo hitting.

PRIMER JUEGO

Homestead Grays

	C.	H.	O.	A.
V. Harris, mf.	1	1	5	0
Graham, rf.	0	1	1	0
Beckwith	0	3	0	6
Washington, 1b	0	1	14	0
Dihigo, 3b.	0	2	1	1
Leonard, lf.	0	1	0	0
M. Harris, 2b.	0	0	1	5
Britt, c.	2	3	5	0
L. Williams, p.	0	1	0	3
Totales	4	13	27	15

Lincolns Giants

	C.	H.	O.	A.
Gray, mf.	0	1	3	0
Lloyd, 2b.	0	0	2	1
Riggin, 3b	0	2	1	3
Scales, ss.	0	0	4	1
Mason, rf.	1	1	2	0
Rojo, c.	0	0	4	0
Lewis, 1b.	1	1	8	0
Arnold, lf.	0	0	0	0
G'taner, p.	1	1	0	4
Totales	3	5	24	9

Grays . . . . . 001 100 20x—4
Giants . . . . . 000 030 000—3

Errores— Beckwith, Washington. Two base hit—Lewis. Three base hits—Gritt, V. Harris. Base on balls —Oif L. Williams 1. Struck out— L. Williams 5, Gisentaner 2. Umpires—B. Snider y Gibens.

SEGUNDO JUEGO

Homestead Grays

	C.	H.	O.	A.
V. Harris, mf.	0	0	3	0
Graham, rf.	0	1	3	0
Beckwith, ss	0	0	2	2
Washigton, 1b.	1	0	13	0
Dihigo 3b., ss.	0	1	1	1
Leonard, lf.	1	2	1	0
M. Harris, 2b.	0	1	1	5
Britt, c. p.	1	1	2	4
Joa Williams, p.	0	1	0	2
Lewis, 3b.	0	0	1	0
Owens	0	0	0	0
Totales	3	7	27	14

Lincolns Giants

	C.	H.	O.	A.
Gray, mf.	2	2	4	0
Lloyd, 3b.	1	3	2	1
Spearman, c.	1	1	3	0
Scales, ss	0	2	2	4
Mason, rf	1	1	3	0
Lewis, 2b.	0	0	0	2
Rojo, 1b.	2	3	11	1
Arnold, lf.	0	0	1	0
Rector, p.	1	2	1	1
Totales	7	14	27	9

Giants . . . . . 004 101 102—9
Grays . . . . . 010 020 000—3

Errores—None. Two base hits—Leonard 2, Spearman, Britt, Rector. Three base hits—Lloyd, Rojo. Base on balls—J. Williams 1, Britt 5, Rector 1. Struc out—J. Williams 2, Britt 2, Rector 3. Umpires—Snyder y Tom Beggs.

EL LLINAS DIVIDIO HONORES EN UN DOBLE JUEGO

En la mañana del pasado domingo se efectuó el juego entre los teams Steapleton y el Llinás que dirige Rentería, ganando los primeros en un match que despertó gran interés desde su comienzo el cual terminó a favor de la Steapleton con el score 11 a 3.

Evelio Pérez, el pitcher que hacía su debut en el team blanquinegro recibió su primera derrota por el mal fildeo de sus compañeros, pues el game se llegó a empatar y más tarde encontrarse los llinistas arriba, pero los tiros indecisos dieron logros para que pudieran vencer los académicos.

Por la tarde José Pérez, el pitcher miniatura del Llinás se anotó su victoria número veintiuna al derrotar al A. Pedros en una fiesta de bateadores, pues aunque hubo errores, éstos eran eclipsados por los estacazos de Díaz, Alonso, Berrio, Pujadas y otros. Merece mención la labor realizada por Chacón, la primera, que debutó en las filas del team de Rentería, el cual dió a comprender que dentro de tres juegos será el llamado a ocupar el cuarto bate del club.

Primer juego:

		C.	H.	E.
Llinás B. B. C.	200 202 011—	8	9	5
Steapleton	220 102 40x—	11	15	2

Segundo juego

		C.	H.	E.
Llinás B. B. C.	020 502 052—	16	15	2
A. Pedros	312 030 020—	11	12	3

FOOT BALL ENTRE LOS SEGUNDONES

EL C. D. MERCADO GANA EL PARTIDO POR FORFEIT AL NO PRESENTARSE EL C. DEPENDIENTES

Ante una numerosa concurrencia de fanáticos, que rebasa de los cálculos hechos por nosotros, van a celebrarse los partidos de Clasificación de la Liga Amateur.

La tarde está hermosísima; el público busca sombra debajo de los árboles; nosotros hacemos lo mismo.

Una brisa fresquecita se deja caer por estos lugares, no parece sino que tenemos la mar al frente.

Es hora de dar comienzo al encuentro entre "únicos" y "detallistas" y éstos no se presentan. El árbitro toca el silbo y cumple con sus reglas dándole el partido ganado a los "únicos" por forfeit.

EL CUBAN TELEPHONE EN UN PARTIDO CON CAMARA HUNGARA

Gana al Angeles S. C. por 2 goals a 0

El árbitro designado para este encuentro es español, ayudado por los jueces de línea García y el célebre Sobrín.

Salen los teams al campo alineando de esta manera:

C. Telephone: Moro, Serrano, Alonso, Benigno, Morán, Carvajal, López, Alonsito, Casielles I, Rafaelito y Gómez.

Angeles: Saavedra, Llano, Castor, Couto, Alvarez, Fernández, Servando, Coz, Fuentes, Argüelles, Cortiñas.

Son las 3 y 5, cuando sacan los "angelitos" y en una bonita combinación llegan hasta los dominios de Moro, pero sin novedad.

A los cinco minutos de juego los telefonistas se anotaron el primer corner, que nada nuevo trae.

En el segundo corner remata Casielles I, de cabeza y de casualidad no se convierte en goal.

Los "angelitos" están dando un juego de "alta escuela" hacen unas escapadas por el ala derecha dignas de anotar; el extremito éste corre la línea y centra que es un contento; cuando hace las entradas se parece a Bolita II, por ser éste la estrella máxima del Angeles.

Paquito está desperdiciando los pases que le entregan; Casielles I hace esfuerzos porque le pasen el esférico, pero no hay manera, a éste lo tienen muy marcado; él pide pases cortos pero sus compañeros los dan largos. ¿Qué pasa telefonistas?

Ahora el dominio es completo de los chicos del teléfono; llevan anotados ocho corners a su favor por ninguno en contra. Las escapadas de los "angelitos" le están dando color al partido; y a las tres y cuarenta el árbitro manda descansar.

Empieza el segundo tiempo con el dominio alterno por ambas partes. Un fuerte "simbombazo" de Casielles, esquinado, que para magistralmente Saavedra.

Un chut de Rafael que falla el goal-keeper y va a incrustarse la bola en la red de los "angelitos", y es el primer goal para la C. Telephone.

A las 4:15 se forma la gran "cámara húngara" entre jugadores y un espectador o fanático del "Angeles"; éste entra en el terreno dispuesto a dar una cuchillada a Casielles pero no logra hacerlo, lo que logró fué que éste le pusiera la cara hinchada allá por donde tienen su home los "angelitos". Así se hace Casielles, en el terreno evitar todo, luego fuera hagan lo que gusten.

Los ánimos por ambas partes se excitaban cada vez más y solo jugaban a las piernas de sus contrarios. El referee expulsa a Castor.

Surge un corner en los dominios del Angeles, lo ejecutan y marcan el segundo y último goal para los "telefonistas".

En una entrada sucia de Alonsito trae otra "semi", **cámara húngara** y la expulsión de Alonso.

El árbitro ya no tiene energía, debía expulsar a otros jugadores más y no lo hace; los "angelitos" son los que están entrando suciamente ahora. A las 4:35 el árbitro ordena retirada, saliendo por la puerta grande el C. Telephone, por 2 goals a 0.

LA "ARTILLERIA" DEL C. D. FRAGA ACOMETE CONTRA EL MAZACASO, COLOCANDOLE. 7 GOALS POR CERO.

La alineación de los clubs fué la siguiente:

D. Fraga: Martínez, Meré, Alvarez, Rodríguez, Alperi, González, Casielles II, Gancedo, Durán, Vallina y Navarro.

Maza-Caso: Castro, José, Aureliano, Viña, Bequicht, Buznego, Buján, Rego, Troncoso, Calveras y Sáez.

El árbitro es Arrondo.

Ponen la pelota en juego y empieza el dominio por parte de los "papeleros", enseguida se rehacen los "fraguistas" y llegan por varias veces a los dominios "papeleros" pero despejan bien Aureliano y José.

Hay un primer goal por obra de Gancedo que anula el árbitro por entrada sucia de Casielles II; éste a nuestro entender fué mal castigado ya que entró al portero sin levantar los pies, los "fraguistas" no lo protestaron parece que sabían lo que les esperaba.

Surge una arrancada de la "artillería" del Fraga; combinan como ellos saben hacerlo y el "máximo" de los "artilleros" Casielles II, manda un "cañonazo" que va a besar las "mallas papeleras" y es el primer goal oficial.

Al hacer el saque de goal se hacen los "artilleros" del esférico y Vallina de un chut fenomenal bate por segunda vez a Castro, y con un dos por cero a favor de los "fraguistas" termina el primer halftime.

Vuelven los muchachos a la lucha y cuando llevan jugado tres minutos del segundo tiempo Casielles II coloca el tercer goal, y volviendo nuevamente por la "picada" coloca el cuarto goal.

Los "papeleros" se desaniman y no se les ve el juego de cuando empezaron; los "backs" y algunas veces los medios son los que están jugando algo; el keeper con su pantalocito rojo, cosa que por primera vez vemos, está hecho un coloso... entiéndanse, es el porterito de los ocho goals.

Y son las 5:47 cuando Vallina marca el quinto goal, pues si uno fuera anotar las jugadas haría falta la Sección de Sport del DIARIO para ellas solas, y como no queremos cansar a nuestros "pocos" lectores anotaremos el sexto goal que fué obra de Papurcio; a las 5:55 Navarro coloca el séptimo y último goal para los "fraguistas".

Los "papeleros" hacen esfuerzos por conseguir el goal de la "honrilla" pero no lo logran. La primera intervención de Martínez en el segundo half, la hace a las 6:10.

Y 10 minutos más y el referee da por terminado el match con la victoria del D. Fraga por 7 goals a 0.

REUNIDOS EN ALEGRE CAMARADERIA LOS FUTBOLISTAS DE LA LIGA

Los "fraguistas" nos invitaron para que de noche asistiéramos a la "reunión de cordialidad" que celebraron en honor a la victoria de los siete goals.

Asistimos, aunque tarde, y allí nos encontramos a una legión de jugadores reunidos en varias mesas, teniendo los "barriles" de laguer cerca. Al hacer nuestra presentación en la improvisada "casa club" nos reciben con un "cheer" que agradecemos pero que no merecemos.

Estaba presente el Presidente de la Liga, quien charlaba con el Presidente del nuevo Club Deportivo Asturias.

También asistieron los chicos del Maza-Caso; si todos los equipos imitaran el ejemplo, otro cosa sería el "futbol tropical".

¡Así se hace muchachones, dénle de esta manera ejemplo a los equipos primerones; sigan así, verán hasta dónde llegan ustedes! ¡Así es como se hace futbol!

Y a las doce nos retiramos, quedando muy agradecidos de las atenciones que tienen para nosotros y que no merecemos.

EN EL CAMPO TROPICAL

Los "Internacionales" del Templete empatan a 1 goal, con los "Enfermeros" del Covadonga.

Este fué un partido jugado a todo tren; hubo ocasiones que los "internacionales" daban "tralla" a sus contrarios de mala manera, ésto nos lo dice un amigo que fué al Campo Tropical.

Pata Hierro jugó muchísimo, fué el que más se destacó. Los hermanos Barba, que volvieron a reaparecer en el Templete, lo hicieron muy bien. Según nos dice Calambre, parece que casi todo su conjunto salió "resentido", el que no fué para la Enfermería fué como él a tomar laguer de "botella" a casa del D. Fraga. Y el partido terminó con la expulsión de varios jugadores por mandato del referee y... empatados a un goal.

LOS "MONTAÑESES" DEL SANTANDER GANAN POR LA MISMA ANOTACION AL AMERICA

Este fué el partido de la "bulla". El primer half terminó con un empate a cero; en esta parte dieron muestra de lo "bueno" que se está jugando entre los "segundones".

A los diez minutos del segundo tiempo Emilio coloca el único goal, de un "tiro" colosal.

Arbitró el "ortofónico" Pagés, que lo hizo a las mil maravillas y el público lo aplaudió.

Cuando terminó el encuentro hubo "papazos" entre "negritos" y Pote; pero éste salió con la peor parte. Total: un ojo abollado.

EL D. EUROPA EMPATA CON EL CANTABRIA A CERO GOAL

El aficionado que presenció este encuentro no creyó de ver las jugadas "maestras" que pudo presenciar entre estos dos teams.

Los "cántabros" que son considerados como buenos jugadores no pudieron meterle la "brava" a los "europeos", así como ellos querían.

Los chicos del D. Europa dieron una clase de exhibición que gustó a los espectadores.

Y terminó el partido sin que ningún bando pudiera anotar.

El "colegiado" Pagés lo hizo bien.

Y por hoy nada más.

CHUTAZO.

NOTA. — Mañana publicaremos el partido del Central Toledo.

Pierde E. Herrera por Mala Actuación del Jurado, en Chile

"El Sol" de Antofagasta da toda la razón al cubano, desaprobando el fallo que le quitó el triunfo sobre Tapia

"El Sol" diario de la mañana de Antofagasta, Chile, trae una interesante reseña del match librado el día 3 del actual mes en dicha ciudad, entre el boxeador cubano, Eladio Herrera, y él boxeador chileno, campeón de esa localidad, Nolberto Tapia. En su información dice claramente el cronista que el cubano recibió al comenzar el primer round un fuerte golpe sobre el ojo derecho, dado con la cabeza de Tapia, que le abrió una gran herida de la que comenzó a salir sangre en abundancia.

El cubano protestó inmediatamente del golpe foul ante el referee y los jueces, pero sin que estos le prestaran la debida atención, pues el médico lo examinó rápidamente dando la orden de "siga la pelea". Este hecho, dice el cronista, desconcertó a Herrera desde aquel momento, notándose que el Jurado y el referee no estaban ajustados estrictamente a los reglamentos, por lo que se produjeron algunas faltas más, las que originaron la paralización del combate, siendo tardío el fallo final de que Herrera terminará el match, dándosele el triunfo al boxeador local, a Tapia.

La verdad de las cosas es —continúa informando el cronista— que el cubano no se había retirado, que el ring había sido invadido por los ayudantes, que el juez del match no supo que hacer, que los jueces opinaban por separado y en conjunto, formándose una verdadera batahola, que el médico examinaba una y otra vez el ojo lesionado y la herida abierta sobre él, sin que nadie llegase a entenderse, hasta que por fin, en medio de tales vacilaciones, de tales confusiones al apreciar lo sucedido, se le dió el triunfo a Tapia.

Sin desconocer los méritos del boxeador local, termina el cronista, pues este demostró gran pujanza, valentía y acometividad extraordinaria, a la que su oponente no le fué en zaga, hay que convenir en lo débil y confusa de la actuación de las personas llamadas a dirigir y encauzar el match, por lo que el público no ha quedado satisfecho del desenlace dado a la pelea, y mucho menos el cubano, cuya visita hemos recibido, en la que nos manifestó estar dispuesto a tener un nuevo lance con Tapia, a quien considera un boxeador de honrados procedimientos, al que cree capaz de haber realizado de manera intencional el golpe foul que le imposibilitó de combatir en su mejor forma. Pero que Tapia ha estado mal aconsejado por sus ayudantes, lo que de repetirse le ha de perjudicar grandemente en su carrera. El fallo ha sido dado a todas luces fuera de reglamento, por lo que espero un nuevo match con Tapia, dedicando todo el producto a un hospital o casa de beneficencia.

Liga Inter-Social

El circuito de amateurs, la Liga Inter-Social, celebrará el próximo domingo los siguientes desafíos:

EN VIBORA PARK

Por la mañana, comenzando a las nueve y media, Dependientes contra San Carlos.

Por la tarde, comenzando a la una y media, Teléfonos contra Marianao y después, Vassallo contra Seguros Whitner.

De Ajedrez

(Por EVELIO BERMUDEZ)

SOBRE LA NECESIDAD DE UN TEAM CUBANO DE AJEDREZ. — MEJICO, SEVILLA Y LAS ELIMINACIONES EN EL CLUB DE AJEDREZ DE LA HABANA. —LA DECIMA PARTIDA DEL PASADO CAMPEONATO MUNDIAL DE AJEDREZ

Con motivo del reto extra-oficial de los ajedrecistas mejicanos a los ajedrecistas cubano, ha surgido en el seno del Club de Ajedrez de la Habana, uno de esos problemas que, aparentemente parece difícil de resolver y que a última hora se ha complicado algo ante la posibilidad de celebrarse en Sevilla un torneo internacional de amateurs de ajedrez.

El problema es el siguiente: quién o quiénes representarían a Cuba en un torneo internacional de amateurs?....

En la tarde del lunes pasado se debatió sobre el particular sin resultados satisfactorios en el Club de Ajedrez de la Habana. Más tarde, el miércoles, se trató el asunto con más calma y si el presidente del Club, doctor José Antonio Gelebert, eje del problema quiere pesar las poderosas razones en el pro de la **Eliminación**, no sólo tendremos un **team cubano** de ajedrez presto a entrar en combate tan pronto se dé la señal de fuego, sino que también se habrá dado un gran impulso al viejo proyecto de celebrar el **Campeonato Nacional de Ajedrez.**

El doctor Gelabert proponía un team que un compañero denominó muy oportunamente de "dedo"... Tal proposición fué rechazada enérgicamente por los jugadores del Club de Ajedrez de la Habana en "activo servicio"...¿Qué fuerza moral y material tendría un team, cuyos componentes no hayan demostrado capacidad bastante para representar a los ajedrecistas cubanos? Por otra parte, ¿deben los ajedrecistas cubanos correr el riesgo de un fracaso en su primera salida a la arena fuera de Cuba?....

El único medio de no hacer el ridículo, ante los propios cubanos, y de que el team tenga suficiente fuerza moral y material ante propios y extraños, es que ese team sea el resultado de un torneo de eliminación en el cual se le brinde oportunidad a todo aquel que se crea con "flus" para representar a Cuba Los que jugando en esa Eliminación ocuparan los primeros puestos son los únicos llamados a integrar el team cubano de ajedrez, que ya va siendo una necesidad entre los ajedrecistas, ya que dicha eliminación no sólo resolvería lo de "quién es quién" en ajedrez en Cuba, sino también se podría con relativa facilidad, resolver lo del Campeonato Nacional de Ajedrez, por cuanto esa eliminación reduciría el número de aspirantes al título de Campeón de Cuba y por tanto el costo y organización de dicho Torneo.

Este problema, que pese a su fácil solución, promete dar bastante que hacer, será objeto de muy variados comentarios y de no pocos artículos en defensa de los derechos de los "más y mejores"... Nosotros que fuimos los primeros en esa defensa estamos dispuestos a quemar nuestras naves para luchar cuanto sea necesario por el prestigio de los ajedrecistas cubanos.

DECIMA PARTIDA

GAMBITO DAMA DECLINADO

ALEKHINE Blancas	CAPABLANCA Negras
1—P 4 D	C R 3 A
2—P 4 A D	P 3 R
3—C D 3 A	P 4 D
4—A 5 C	C D 2 D
5—P 3 R	A 2 R
6—C 3 A	O O
7—D 2 A	P 4 A
8—P A X P	C X P
9—C X C	P X C
10—A X A	D X A
11—A 3 D	P 3 C R
12—P X P	C X P
13—T 1 A D	C X A, ch.
14—D X C	A 4 A
15—D 4 D	

No siendo enroque, D X P sería correr demasiado riesgo.

15—.....	A 5 R
16—O O	A X C
17—P X A	D 4 C, ch.
18—R 1 T	D 4 A
19—R 2 C	D 4 C, ch.
20—R 1 T	D 4 A

Se observa en este mach, que cuando Capablanca conduce las negras, parece satisfecho con las tablas.

Almanaque Basebolero

1927 — JULIO 25 — 1928

HOY HACE UN AÑO QUE...

—Los Piratas ganaron el primer juego de un doble header con los Gigantes, pitcheando Carmen Hill, contra Virgil Barnes, pero perdieron el segundo en un duelo de pitchers entre Grimes y Dawson.

—Paul Wagner, de los Piratas, bateó seis hits en igual número de veces al bate.

—Rogers Honrsby, aceptó 14 lances contra los Piratas en el segundo juego.

—Los Dodgers de Brooklyn derrotaron al Chicago Cubs, 3 por 2, después que Petty había sostenido un terrible duelo con Hal Carlson.

—Babe Ruth, de los Yankees, bateó su home run número 31 de la temporada, contra los pitchers del Chicago Americano.

LIGA JUVENIL DE BASE BALL DE LA ISLA DE CUBA

ESTADO DEL CAMPEONATO

	J.	G.	P.	E.	Ave.
Club Tenerife	4	3	1	0	.750
H. Maristas	4	3	1	0	.750
Revista Carteles	4	3	1	0	.750
Academia Morales	3	1	2	0	.333
Cotolo Escolar	2	0	2	0	.000
Universidad	3	0	3	0	.000

Lograron una Hermosa Victoria Sobre el Treton, los Cuban Stars de Fernández

Con un fuerte rally en el séptimo inning aseguraron el triunfo.—Habían sido contenidos por el pitcher Trindall en seis innings.—Solís bateó muy oportuno

TRETON, N. Y., Julio 21. —Desarrollando un fuerte rally en el séptimo inning del juego, los Cuban Starts de Fernández, lograron anotarse tres carreras seguidas que fueron suficientes para romper el empate que había entre ellos y el team local. Eso decidió el encuentro, que terminó con score de por 2.

Harry Breece, manager del Treton, no ha quedado conforme con el resultado del juego y perfectamente convencido de que su team es superior a los Cuban Stars, ha hecho arreglos con el manager Fernández para celebrar un nuevo encuentro el próximo sábado en los terrenos del Treton High School.

El juego de hoy fué sumamente interesante, y realmente no se notó ninguna superioridad en el team visitante aunque a la postre resultó ganador. Los cubanos ganaron todos los "breaks" del game en el séptimo, logrando un rally de tres carreras que les dió el triunfo.

George Tindall pitcheó por los locales y se portó muy bien a pesar de que tuvo de contrarios a uno de los teams más fuertes de la Isla de Cuba. En el segundo inning le anotaron una carrera por tubey de Solís y hit largo de Fabré y otra en el cuarto por buenos batazos de Solís y Bejerano, y luego le ganaron el desafío en el séptimo de la siguiente manera:

Pérez inició el ining con un hit al jardín central. San tocó la bola con intención de sacrificarse, pero tuvo la suerte de que su batazo cayera fuera del alcance del pitcher Tindall y se embasó con un hit. Millito fué out en primera avanzando los dos corredores, y entonces Mike Herrera produjo un roller por el territorio de Parkinson, y al tirar éste mal a primera, anotaron los dos corredores y Herrera llegó a segunda. Oms singleó al right y Mike anotó la decisiva.

El Treton embasó a dos hombres en el final del octavo, pero San ponchó a Kuhn y después Barlow y Walters fueron retirados en orden.

El score fué:

TRENTON

t	V.	H.	O.	A.	E.
Glasco, ss.	4	0	1	3	1
O.Gurk, rf.	4	1	2	0	0
Parkinson, 3b	3	1	2	1	2
Kuhn, 2b.	3	0	1	1	2
Barlow, c.	3	1	1	5	0
Walters, cf.	3	0	0	4	1
Bookholdt, 1b.	4	0	0	8	0
Tindtll, p.	4	0	1	0	5
Kelty, lf.	3	0	1	2	0
Totales	31	2	9	24	11

CUBAN STARS

t	V.	C.	H.	O.	A.
Millito, ss.	2	0	1	1	2
Herrera, 2b	3	1	0	0	3
Oms,	4	0	1	3	0
Baró, rf.	4	0	0	1	0
Solís, 3b.	4	1	2

SOCIEDADES ESPAÑOLAS

LA ASAMBLEA QUE CELEBRARAN LOS VALLISOLETANOS

El presidente de la Unión nos informa en relación con dicha junta

La magna Asamblea que los Vallisoletanos han de celebrar uno de los próximos días, promete ser el marco de oro que encierre entre sí a todos los hijos de aquella histórica provincia, que residen en Cuba.

Su entusiasta presidente Sr. Mariano Lozano nos comunica que para el más completo éxito de su empeño ha creído oportuno, de acuerdo con la Directiva citar por éste medio a la Junta general extraordinaria que se celebrará el próximo viernes día 27 con objeto de nombrar algunos vocales y tratar asuntos importantes al mejor orden de la Unión.

Nos parece plausible la idea y auguramos un nuevo triunfo para todos los Vallisoletanos que se muestran incansables hasta completar la unión de todos ellos.

REUNION EN LA ASOCIACION DE DEPENDIENTES

La Comisión de Recreo y Adorno no laboró ayer intensamente. La gran matinée bailable del 29

Presididos por Antonio Borges celebraron sesión los gentiles de la Sección de Recreo y Adorno de esta Asociación.

Se da lectura al acta de la Junta anterior siendo aprobada por unanimidad. Se lee un escrito de la Secretaría General participando haber aprobado por la Junta Directiva, todos los acuerdos tomados por esta Sección en su última junta.

Es leído un escrito de la Sección de Instrucción dando las gracias por la cooperación prestada por esta Sección en la Exposición Escolar últimamente celebrada, la Junta agradece en todo lo que vale esta comunicación. La Sección se da por enterada de dos escritos de la Secretaría General, participando que todo depósito o fianza de distintivos se deposite en la Contaduría Social y de la creación de la Comisión de Impresos y Suministros del Centro, la Sección hace constar que todos los depósitos de distintivos desde el primer momento se depositaron en dicha Contaduría.

La Junta acuerda celebrar la Primera Tarde Bailable de Socios de Presupuestos el día 29 del corriente mes, y que empiece dicha matinée a las 3 p. m. en lugar de las 2 p. m. debido al adelanto de la hora, nombrando a los señores Arturo Gutiérrez, Noe Morales y Jesús Fano para confeccionar el programa bailable.

Se da lectura al informe presentado por la comisión nombrada en la junta anterior para el concurso de la orquesta que ha de amenizar nuestras fiestas en el año económico de 1928-1929, en cuyo informe da a conocer haber sido adjudicado dicho concurso al señor Felipe B. Valdés por haber presentado la mejor y más ventajosa proposición para la Asociación.

El Secretario de esta Sección, lee la liquidación del presupuesto de esta Sección en el año económico de 1927-1928 por el cual la Sección ha economizado de su presupuesto de gastos la cantidad de $798.63, la junta se da por enterada y acuerda a virtud de una proposición del señor Daniel Mosquera se felicite efusivamente al Secretario de esta Sección señor Luis Herreros por la labor tan meritoria realizada y que se le envíe a esa respetable Junta Directiva una copia de dicha liquidación.

La Junta acuerda a virtud de un informe del señor Pedro A. San Martín, Conserje Social, rogar a esa respetable Junta Directiva el arreglo de un trozo de cornisa del Salón de Fiestas, varias repisas desprendidas del cielo raso del salón, y tres cuadros para tres espejos del mismo salón.

LA MATINEE DEL DOMINGO

El domingo 29 inaugurará la Asociación de Dependientes sus tardes bailables. Comenzarán a las tres, hora nueva que se ha señalado para comodidad de los concurrentes, pues las tardes por el nuevo horario establecido son más largas.

La Sección de Recreo y Adorno, tras el breve descanso que siguió a las fiestas bailables últimamente celebradas se apresta de nuevo a su eficiente labor. Esfuerzo fecundo ciertamente si se aprecia por el orden, la compostura y el respeto con que se conducen los concurrentes. El salón del palacio social, que no necesita adornos, se verá muy concurrido en la tarde del domingo.

La orquesta del profesor señor Felipe Valdés cumplirá el programa con la maestría que le caracteriza desde hace años.

Antonio Borges y Raúl Riquelme presidente y vice, Luis Herreros y Julio González, secretarios, serán los directores de las Tardes Bailables que se iniciarán el domingo.

ACUERDOS DE LA DIRECTIVA DEL CTRO. ASTURIANO

Continúa sus labores la junta de referencia bajo la presidencia del Sr. Corral

Continua la Junta Directiva sus labores, presidida por el señor José Simón Corral, Presidente Social, a quien acompañaban en la mesa el Vicepresidente 1º, de esta Institución, señor Nicanor Fernández y el Secretario General señor Enrique Cima.

Se conoció del Informe de la Sección de Propaganda, que presiden el señor José Fernández Martínez, aunque en esta última Junta acudió como tal, p. s. r. el señor Miguel Junco Llano, Vicepresidente de la misma.

En dicho Informe que es extensísimo y que fué aprobado, se destacan diversos particulares de especial interés, y que son los siguientes:

Se conoció que el Centro Asturiano tenía el 20 de Junio 60.565 socios. Se nombró médico de la Delegación de San Nicolás al doctor Francisco Zabalo. Acordaron elevar a categoría de Delegación la Sub-delegación de Sabalo, la que podrá en consecuencia acordar el nombramiento de médico y establecer farmacia para el suministro de medicinas.

Se dió por enterada la Junta de que el día 21 salieron en viaje de inspección, los señores Cándido Menéndez Peña, Vocal de la Directiva y el Director de Delegaciones Sr. Constantino Argüelles, que visitarán a tal fin las Delegaciones de Morón, Falla, Chambas, y Cunagua.

Se nombró médico de la Delegación de Catalina de Guines, al doctor Arturo Cañas Perdomo.

Así mismo se nombró Dendista de la Delegación de Morón al Dr. L. D. Horschek Roselló.

Se autorizó al Presidente de la Delegación de Santiago de Cuba para que nombre al médico que deba sustituir al doctor Lefebre, mientras dure su licencia.

Se acordó dar las gracias al Presidente de la Hermandad Ferroviaria de Camagüey, por haber facilitado la ambulancia a un socio enfermo de aquella Delegación, para trasladarlo desde su domicilio a la estación ferroviaria.

Se dejó sin efecto el nombramiento de médico para la Delegación de San Antonio de los Baños, por infracciones reglamentarias en el mismo; acordándose que el Comité Directivo vuelva a reunirse para designar un médico en aquella Delegación, que llene los requisitos reglamentarios.

Acordose por último conceder Diploma de gratitud al Alcalde de Cárdenas, señor Humberto Villa, por las atenciones dispensadas al Centro Asturiano en la visita que hiciera a aquella Ciudad, con motivo de la Excursión, tan brillantemente organizada por la Sección de Propaganda y efectuada con gran éxito el día 8 del actual.

Sección de Instrucción.

Premios obtenidos por las alumnas de las clases de solfeo y piano del Plantel Jovellanos.

En las Oposiciones celebradas ultimamente en las clases de solfeo y piano del Plantel Jovellanos, que dirige la muy competente profesora señora Apolonia Gomila Vda. de Riestra, han obtenido premio los siguientes alumnos:

Piano.

Primer grado.— Premio, Josefina Castro Díaz, primer accesit Noemí Mon Díaz, segundo accesit, Margarita Fernández Alonso.

Segundo grado.— Premio, Graciela González Mazorra, primer accesit Caridad Domínguez, segundo accesit, Josefina Fernández Calderilla.

Tercer grado.— Premio, Mercedes Fernández Merino; primer accesit, Estrella Pérez Almoina, segundo accesit, Herminia Ramos Merino.

Quinto grado.— Premio, Antonia Figueras Barceló, primer accesit, Bertha Grandío Hernández.

Solfeo.

Cuarto Grado: Premio, Bertha Grandío Hernández.

Tercer grado: Premio Antonia Figueras Barceló.

Segundo grado: Premio Mercedes Fernández Merino, primer accesit, Herminia Ramos Rodríguez.

Primer Grado: Premio, Herminia Suárez Martínez, primer accesit, Caridad Domínguez Trujillo, segundo accesit, Graciela González Mazorra.

ACTOS PARA HOY

BENEFICENCIA GALLEGA. — Gran función en el Teatro Nacional, a las 8 y 30 p. m.

CIRCULO DE CORVERA.— Junta Directiva, en el Centro Asturiano, a las 8 y 30 p. m.

YERMEZ Y TOMEZA. — Junta general, en el Centro Asturiano, a las 8 y 30 p. m.

CENTRO GALLEGO. — Festividad del Patrón Santiago Apóstol, misa cantada en la capilla del sanatorio, a las 9 p. m., y comida extraordinaria a los enfermos, a las 3 p. m.

CONCEPCION ARENAL. — Amortización de Bonos, en el Centro Gallego, a las 9 p. m.

EL FESTIVAL DE "LOS DE LOIBA" EN LA TROPICAL

Gran entusiasmo entre los asociados por concurrir a dicha romería

La Sociedad de los de Loiba se anotará un nuevo triunfo.

Es verdaderamente sorprendente el entusiasmo que existe entre sus asociados y la juevntud alegre y divertida por asistir a este gran festival.

Infinidad de atractivos y sorpresas se vienen recopilando día tras día para añadir amenidad a esta fiesta.

Nosotros, conocedores ya de las fiestas celebradas por esta institución, podemos asegurar que el éxito de esta será grandioso; para concurrir se han dado cita infinidad de damitas que han sido invitadas por la comisión de fiestas de esta Sociedad.

Desde ahora podemos asegurar que el programa bailable será excelente, a cargo está el Profesor señor Germán Bosche con su magnífica Orquesta y el afamado Sexteto Habanero.

ANTES DE PODER utilizarlos, es menester extraer el hierro u oro de la piedra mineral. Lo mismo puede decirse del aceite de hígado de bacalao. Sus virtudes no se encuentran en sus materias grasosas y mucho menos en su asqueroso sabor y olor. Ningún tísico o persona que padezca otra afección agotante, ha derivado importantes beneficios de lo que se llama aceite de hígado de bacalao en estado natural. Sus efectos sobre los nervios, la repugnancia con que lo recibe el estómago, son más que suficientes para contrarestar, en la mayoría de las gentes, sus buenos efectos como medicina. Sin embargo, siempre hemos tenido motivo para creer, que envuelto en los elementos que componen el aceite de hígado de bacalao, se encontraban propiedades curativas del más alto valor. Pero fué necesario separarlas de su nauseabunda matriz en que estaban combinados, y esto es lo que con gran éxito se ha efectuado en la elaboración de la **PREPARACION de WAMPOLE** en cuyo eficaz remedio, tan sabroso como la miel, tenemos una solución de un extracto que se obtiene de Hígados Puros de Bacalao, combinados con Jarabe de Hipofosfitos Compuesto y Extracto Flúido de Cerezo Silvestre. En todas las enfermedades agotantes, como Clorosis, Gripe, Afecciones Pulmonares, jamás deja de proporcionar un alivio y vigorizar. El Dr. H. Seguí, de la Habana, dice: "Empleo diariamente la Preparación de Wampole, obteniendo un resultado muy superior al de cualquiera otra preparación análoga." La original y genuina Preparación de Wampole, es hecha solamente por Henry K. Wampole & Cía., Inc., de Filadelfia, E. U. de A., y lleva la firma de la casa y marca de fábrica. Cualquier otra preparación análoga, no importa por quien esté hecha, es una imitación de dudoso valor. En las Boticas.

Anúnciese en el Diario de la Marina

MOVIMIENTO DE ENFERMOS HABIDO AYER HASTA LAS CUATRO DE LA TARDE, EN LAS QUINTAS DE SALUD

LA PURISIMA CONCEPCION
(Asociación de Dependientes)

INGRESARON. — José García Torres, Manuel López Somoza, Angel Cofiño García, Miguel Martínez Martínez, Enrique King Valdés, Aurelio Molina Guerra, Enrique Armas Calero, Máximo Hernández Gil, Eliseo Galdó Villadóniga, José Díaz Miranda, José Orosa Pérez, Francisco Arrondo Campa, Felipe Villada Martínez, Ramón García Martínez, Juan Tomás Vega Díaz, Carlos Margrolles Artre, Manuel Cerrada Piñal, Guillermo Laucrica Jiménez, José Alfredo Bolado Blanco, Segundo Rodríguez Ordaz, Gregorio Rosado Gutiérrez, Nilo Brezó Osa, Leonilo Bernal Alonso, Manuel Madariaga Viar, Juan Fernández García, José Viñals Mostres, Honorato Trigo Rios, Pablo Luis Díaz Ruiz, Santiago García Hernández, Miguel Rodríguez Lamar, Alejandro Ravelo Medina, Antonio Escarpenter Moreno, Mario Aguiar Ruiz, Mario Felipe Alfaro.

SALIERON DE ALTA. — Arturo Arza García, Eliseo Gómez Ciruelas, José Sánchez Boneu, Francisco Ortega Cancedo, Roberto Daviz Anay, Ezequiel Senra Sueiro, Juan Pico Romero, José de Jesús Díaz Hernández, Aurelio Prida Fernández, Raul Martínez Martínez, Narciso Hernández Pérez, José Cortés Alvarez, Raul Pluyer Trujillo, Alberto Mon Guardia, Moisés Porset Dumás, Filiberto Villa García, Miguel Angel Ríos Cecil, Juan Montes Gómez, José Manuel Suárez García, Salvador González López, Josefa Garfinkel, Juan Piña Gil, José Arana Pérez, Isaac Bath, Everardo Gómez García, Reinaldo González Prieto, Ricardo Martínez Gaspar, Manuel Rebordelo, Guillermo Rodríguez Aróstegui, Horacio Casanovas Castillo, Gabriel Ilarza Ruiz, José Alvarez López, Enrique Pérez Valdés, Roberto Alvarez Santillano, Andrés García Ferriot, Carmen González Ruiz, Roberto Alvarez Santillano, Andrea García Ferriot, Carmen González Ruiz, Roberto Montenegro Vélez, José Manuel Alonso Pérez, Eduardo Segura Fernández, Emilio Jiménez Alvarez.

LA BENEFICA
(Del Muy Ilustre Centro Gallego)

INGRESARON. — Eladio Fernández Moriño, Eleuterio Torres Fernández, José Fernández López, Francisco Montero Pérez, Antonio Prado Prado, Antonio Chao Rodríguez, Manuel Ortega Arco, Jesús García Gallo, Manuel Gregorio Lensa, Antonio Sierra Bouza, Bautista López Fernández, Antonio Candan Laguela, José García Caamaño, José Lago Castro, David Arias García, José López Presas, Florencio González Valenzuela, Manuel Domínguez Rodríguez, Ramón Rodríguez Incógnito, Francisco López Regueiro, Manuel Fernández Taracedo, José Sanmartín Loveiras, Manuel López Alvarez, Jesús Calvo Cardoso, Ramiro Penela, Jesús Nieto Buján, José Oliveros Maseda, Juan Ferradas Antelo, Prudencio Franco Fernández, José Francisco Melón, Leandro Area Trinquete, Gumersindo Vázquez Rodríguez, Aurelio López Rodríguez, Manuel Iglesias Díaz, Elisardo Díaz Fernández, José R. Novo López, Sinesio Bañal Montero, Francisco Val Amor, Luis Díaz Monteagudo, Lorenzo Piñón Fernández, Cándido Fernández Melián, José Antonio Areas Durán, Ramón Lago Cantelos, Andrés Palacios Balsa, Manuel Otero Rego.

SALIERON DE ALTA. — José Cajide Fontao, Secundino Cordeiro García, José López Iglesias, Enrique Rivas Rodríguez, Eliseo Miquez Eijo, Bernardino Leis, Julio Fernández Rodríguez, Juan Iglesias González, Luis Díaz Monteagudo, Juan Cid Garrido, Manuel Dieguez Lorenzo, José Domínguez Rivero, Jesús Pardo Abruñedo, Secundino González, Emilio Rodríguez Romero, Felisindo Vázquez Vázquez, Manuel García González, Francisco L. Griego, Hortensio Sánchez Carballo, José Maciñeiras Peña, Miguel Braza Calvo, Ramón Sánchez Viñas, José López Bello, Juan Miquez Lorenzo, Ramón Fernández Villar, Antonio Tato Aboy, Manuel Martínez.

COVADONGA
(Centro Asturiano)

INGRESOS. — Mariano Miguel Rivero, José Morales García, Juan David García Miranda, Ramón Runza Martínez, José Armando Urdaniva Quesada, Cándido García Venero, Jacinto Tapia Lanuez, José Ramón Díaz Menéndez, Arturo Díaz Perdomo, Isaac Levi Salinas, Ramón Suárez Sierra, Ramón Alonso Alonso, Lorenzo Oharriz, Avelino Alvarez García, Santiago Villamil Bermúdez, Pedro Huerta Sánchez, Juan Habraham, Lorenzo Díaz Llamazales, Horacio León González, Vicente Martínez Jiménez, Valeriano Ladreda, Mario Ant. Figueroa, Ramón Toyos Valdés, Salustiano Rivero Blanco, Adolfo Levi Salinas, Benjamín Alvarez García, Joaquín Martínez Alvarez, Amador Pérez Crespo, Porfirio Blanco Carbonell, Bienvenido Padrón Olivero, Manuel García Fernández, Vicente Sampedro Solís, Adolfo Rodríguez Fernández, Angel Díaz Luzando, José Menéndez Rouderos, Maximino García Fernández, Gerardo Martínez Fernández, José Leopoldo Méndez, Manuel Pérez Pérez, Antonio Alvarez Sobrecueva, Ramón López del Valle, Valentín Arias Alvarez, Rafael Luis Forielledo, Luis Díaz Arias, Ramón Pis Venero, José Mel Cortada Brito, Fidel García Pérez, José Amado Fernández Fernández, Ricardo Dávila Horta, Manuel Sánchez Sánchez, Eugenia López Martínez, Ulpiano Martínez Pérez Trelles, Jesús Iglesias García, Agustín Sánchez González, Avelino González Menéndez, Ramón Fernández Diez, José Hernández Novo, Margarita Gutiérrez.

Roberto Benvanate, Francisco M. Valles, Manuel Alvarez Martínez, Severino Ardura Feito, Jesús María Fernández, José Fernández Fuentes, Máximo Hernández Díaz, Armando Valle González, Ramón Pérez Blanco, José Ma. Caso Blanco, Emilio Martínez Gárate, Ramón Pérez Fernández, Manuel Pérez Menéndez, Emilio Solana Alvarez, Aurelio Villarín Pérez, Manuel Suárez Miranda, Manuel H. Pérez Bustillo, Leandro Blanco Fernández, Rafael Alvarez Cabal, Manuel Aladro González, Francisco Siverio García, Bautista Bernardo Rúa, Eladio Viñas Iglesias, Ricardo Galbis Rubio, José María Rodríguez Fernández, José Antonio Alvarez Pando, Aquilino Cangas y Rodríguez, Félix García Oliva, Joaquín Forcelledo López, Francisco Moranda Rodríguez, Juan Rafael de la Cruz García, Antonio Otero Pandiello, Pedro Linares González, René Alarcón Mazón, Alfredo Menéndez Fernández, Eladio Martínez Moreno, Luis Sopeña Sopeña, Ramón Suárez Marcos, Emilio Coalla Granda, Lewnes Siñeriz González, Pedro Mesa Pérez.

NTRA. SRA. DE LA CANDELARIA
(Asociación Canaria)

INGRESARON. — Tomás Díaz, Francisco Brito, Domingo Hernández, Marcos Torres, José R. González, José Antonio Bellón, Emeterio González, Agustín Soto, Juan Freire, Pedro Díaz, Ruperto Felipe Camacho.

SALIERON DE ALTA. — Rafael Paz Rodríguez, Blás Jiménez Hernández, Justiniano Travieso Naranjo, José Gutiérrez García, Estanislao Prieto García, José Lorenzo Toledo, Graciliano Dorta Dorta, Agustín Méndez Cruz, Mateo Díaz Torres.

SANATORIO DEL CENTRO CASTELLANO

INGRESARON. — Isabel Miguel Serrano, Dionisio Andrés Pascual, Angel Rodríguez.

SALIERON DE ALTA. — Valentín Mediavilla, Justa Gómez.

LA BALEAR
(Centro Balear)

INGRESARON. — Jesusa Rodríguez, Antonio Alengual García, Rosa Domínguez Fernández, Balbina Cirod Farrés, Elvira López Suárez, Sacramento Moya Rodríguez, María Pesa Vivas, José Bonet Bonet, José Pizán Ansorena, Lucinda Mera Rodríguez.

SALIERON DE ALTA. — Carmen Vázquez Rey, Marcelina Reyes Moreno, Juan Pistone García, Josefa Rodríguez Para, Teresa Esquinasi, Constantina Feito Parrondo, Rosalía Prado García, Marcelina Rodríguez de Menéndez, Mercedes Acebal García.

CONCEPCION ARENAL
(Hijas de Galicia)

INGRESARON. — María Paz, Encarnación González, Rosario Alvarez, Ramona Taboada, Dolores Paredes, Remedios Méndez, Josefa Goiriz, Esperanza López, Juana María Villar, Zoila Valdés, Generosa Patiño, Agustina Rodríguez, Manuela Castro Nieves, Manuela Gaveira, Elvira Castaño, Concepción Alvarez.

SALIERON DE ALTA. — Consuelo Gómez, Flora Fernández, Concepción Díaz, María Concepción Iglesias, Manuela López, Isabel Cloucha, Rosalía Aguiar, María Josefa Bazán, Carmen Salgado, Francisco Gómez, Elvira Peña.

LOS PABELLONES PROYECTADOS EN EL C. CASTELLANO

En breve comenzarán los trabajos de las mencionadas obras

Dentro de pocos días darán comienzo las obras de los dos nuevos pabellones que para enfermedades infecciosas y para tuberculosos, se van a construir en los hermosos terrenos que en Arroyo Apolo, posee el Centro Castellano, en su casa de salud Santa Teresa de Jesús.

Estos dos pabellones, con capacidad suficiente para las necesidades sociales, y construídos con todos los adelantos modernos, no gravarán en su construcción los fondos sociales, ya que los castellanos, conscientes de las necesidades de su casa de salud y de que no se debe gravar el presupuesto social, en estas épocas, en las que por la situación reinante, todas las precauciones son pocas, para poder salir adelante, efectuarán las obras sin que en ellas tenga que efectuar gastos el centro, por medio de cuotas sociales voluntarias y por mensualidades, para que tampoco graven a los socios.

Se intensifica la propaganda y aumentan perceptiblemente los socios cada mes, pero aún no es bastante el aumento y el presidente social señor Rada, con su entusiasmo y dedicación al centro y a su engrandecimiento, tiene en proyecto y será dado a conocer en breve, un sistema para aumentar la propaganda y sobre todo para que los castellanos coadyuven aun con más eficacia a la labor de propagar las grandezas de su centro, y de su casa de salud, hoy una de las mejores de la Habana.

Pronto dará comienzo la serie de conferencias culturales que organiza la directiva social, y su digno presidente Sr. Elías Rada. Serán como su nombre indica conferencias a cargo de verdaderas personalidades que prestigien el centro.

POR LA NOCHE SE VERA COLMADO EL TEATRO NACIONAL

Hoy será estrenada la obra que Pilar Millán Astray envió a la Beneficencia Gallega

Esta noche se verá el gran teatro Nacional completamente ocupado por la Colonia Gallega, ansiosa de admirar la hermosa obra de la ilustre escritora Pilar Millán Astray, titulada "El Pazo de las Hortensias", verdadera joya de ambiente gallego, aplaudida y justamente elogiada por los más autorizados críticos de España.

La autora ha dedicado su obra a la Colonia Gallega de la Habana, y en ella puso todo su amor, todo su corazón; de esta manera, Pilariña Millán Astray ha conseguido presentar una producción tan bella como interesante, una obra que desde su comienzo despierta interés y a medida que su acción se desarrolla aumenta la expectación por la belleza de sus pasajes y lo interesante de su argumento.

"El Pazo de las Hortensias" será hoy presentado con todas las de la ley por la compañía del "Principal de la Comedia".

Además, la Colonia Gallega tendrá oportunidad de oir esta noche, en dicha fiesta, al notable barítono gallego señor José Abella, el cual, al comienzo de la función, y como primer número cantará el prólogo de "I Pagliacci", y al final varias canciones gallegas.

Hay verdaderas ansias de oir a tan distinguido artista gallego, por la justa fama de que viene precedido.

Esta noche será extraordinaria la concurrencia al Teatro Nacional por lo interesante y atrayente del programa que se ofrece.

EL FESTIVAL DEL SABADO 28 EN LA ESPAÑA INTEGRAL

Resultará espléndido a juzgar por los preparativos que para él se hacen

Será lucidísimo sin duda el baile de socios que se anuncia para el sábado. Dando muestras de su pujanza esta sociedad viene dando todos los meses un baile en honor de sus asociados, lo que ya amerita el pertenecer a sus listas. Aparte de otros beneficios y ventajas que reporta esta Institución, el sólo hecho de que dé un magnífico baile todos los meses como lo viene haciendo, ya debe animar a todos los jóvenes a inscribirse en ella. La música contratada es de lo mejor, se ha invitado a más de cuatrocientas señoritas, que como de costumbre irán a disfrutar de unas horas alegres, en compañía de sus familiares.

LA FIESTA DE HOY

Con una sencilla velada conmemorará "España Integral" la festividad de su Patrono, Santiago Apóstol. En ella el Presidente proclamará la Directiva del nuevo Comité de Damas que se dispone a trabajar con gran entusiasmo por los fines de esta Asociación. El discurso está a cargo del Secretario General señor F. Vega Núñez, que se referirá al cometido que le cumple a dicho Comité. Hay mucho interés en todas las damitas por asistir a este acto que como todos los que celebra "España Integral", resultará muy brillante y animado.

ALEGRE FIESTA OFRECIDA A LOS ESPOSOS SOMOZA

Los del Valle de Lemus quisieron demostrar así su afecto al tesorero de la sociedad

Una fiesta simpática se celebró en la elegante morada de la bella dama María Jaume de Somoza y Benigno Somoza, activo y diligente tesorero de la progresista sociedad de los Naturales del Valle de Lemus.

Se hizo música, transcurriendo las horas en medio de la mayor alegría y entusiasmo, en aquel feliz hogar.

Los esposos Jaume-Somoza obsequiaron con toda esplendidez a sus invitados, ofreciéndoles ricas pastas, cakes y helados, brindándose con el espumoso champagne por la felicidad de la festejada.

Entre la concurrencia que fué selecta, contábanse las lindas y adorables señoritas Conchita González, Amadita García, Hortensia Vila, Josefina López y las encantadoras princesitas de aquel dulce hogar, Rosita y Blanquita Somoza.

Las señoras Emilia López de González, distinguida esposa del presidente del Valle de Lemus; señor José González; Herminia Vila de Rodríguez; Esperanza Cabo de García; Olivia Nifon de Vázquez y Juanita Mijon de Barcia.

Y los señores José González, Graciano García; Eulogio Rodríguez, Ramón Vázquez; Manuel Barcia; Benigno y Juan Somoza Jaume y M. Fernández.

Tarde nos retiramos de aquella casa llevándonos la más grata impresión y formulando nuestros votos por la felicidad de los esposos Jaume-Somoza.

CONCEPCION ARENAL

Hoy miércoles, día 25 del corriente, y en los salones del palacio del Muy Ilustre Centro Gallego, a las nueve p. m., ante la Junta Directiva constituída en sesión ordinaria, se procederá a la amortización de CINCO BONOS DE LA SERIE A, por valor de cinco pesos cada uno, que corresponden amortizar en el presente mes, pudiendo los que acrediten ser tenedores de bonos, presenciar dicho sorteo.

LAS FIESTAS DE SANTIAGO EN EL CENT. GALLEGO

Resultaron muy lucidas las celebradas anoche en honor del patrón de España

Anoche, como todas las noches vísperas de Santiago Apóstol, Patrón de Galicia y de España, se celebró en el palacio del Centro Gallego, la gran serenata, fraternal, la cual se anunció, disparando desde la azotea, los cien palenques, que sirven de llamada a todos sus entusiastas asociados.

Y como todos los años a la llamada concurrieron al palacio los asociados, recorriendo los salones, formando grupos, saludandose, abrazándose, evocando en sus charlas el recuerdo bendito a la bendita Galicia, y la palpitación de su fe al Santo Patrón, y de su amor al centro, cuartel, palacio, y dulce lar de todos, cabe la bandera augusto de la Patria.

Recibía el Presidente de la Comisión Ejecutiva, señor Jesús María Bouza, con todos los de la comisión, quienes cumplimentaron debidamente a todos los visitantes. La fraternidad, la **xuntanza**, la confesión de los corazones en el recuerdo de la festividad de Santiago allá, en la tierra **meiga**, y acá, en la hospitalaria y noble tierra cubana, se prolongó hasta la madrugada: Alboradas, alatas, muñeiras, Galicia alegre, donosa, típica en una sonora evocación.

EN LA BENEFICA.

La fiesta en honor de Santiago continuarán hoy durante todo el día. En la Capilla de La Benéfica, el Sanatorio del Centro, donde llora la **saudade** del gallego amarrado al dolor, se celebrará una gran Misa cantada con sermón, que presidirán la Comisión Ejecutiva en pleno, la Comisión de Galiano y el Cuerpo Facultativo del Sanatorio.

Y por la tarde, a las tres p. m. se ofrecerá a los enfermos una comida extraordinaria, que presidirán los señores de las mismas comisiones.

Y por la noche, a las 8 y 30 p. m. se celebrará en el gran Teatro Nacional, la función a beneficio de la altruista Beneficencia Gallega. Horas de honor, porque son horas de caridad.

LA ASAMBLEA DE LOS LEGIONARIOS ASTURIANOS AYER

Importantes acuerdos tomados en la mencionada asamblea

Celebraron estos legionarios una concurrida y entusiasta asamblea.

Ocupó la presidencia el señor José María Menéndez, acompañado de los vices señores José Campoamor, Francisco Palacios y Félix Fernández Riaño, auxiliados por el Secretario señor Francisco Méndez Mori.

Abierta la sesión por el señor Presidente, presenta a la magna asamblea al Presidente de Honor, señor José García y García, quien en cálidas frases se siente orgulloso de ostentar la presidencia de honor de Legionarios Astures, manifiesta que aun cuando sus ocupaciones le impidan asistir con frecuencia a nuestras reuniones su espíritu comparte con nosotros todas las vicisitudes que acontecieran a nuestra Legión, y hace votos fervientes porque el número de asociados sea cada día mayor como lo demuestran las inscripciones.

Después de ser leído por el Secretario los Informes que presentaron las secciones, son puestos en debate, haciendo uso de la palabra con su acostumbrado acierto el señor Manuel Pérez Táramo, quien resalta la labor rendida por las Secciones.

Se acuerda que para ocupar la Presidencia de Fomento sea nombrado el señor Francisco Palacios y para la Sección de Fiestas el señor Rafael de la Puente y García, esperando todos los Legionarios que la labor que rindan estas Secciones con los nuevos Presidentes sea grandiosa, por haber sido nombrados con acierto.

Se acuerda que la mesa haga un estudio concreto sobre el Reglamento de las Secciones, quedando autorizado el señor Presidente para convocar a los presidentes a una reunión en breve tiempo.

En asuntos generales hacen uso de la palabra los señores Francisco Palacios, Enrique Pis, Manuel Pérez Táramo, San Julián, Castor González, Rogelio Cabal, Rafael de la Puente García, David Mora, Argüelles, Félix Fernández Riaño, Campoamor, Manuel Pelaez, José Junco, Avelino Vigil, Enrique Suárez Nava, y José García y García, haciendo el resumen el señor Presidente de Fomento Francisco Palacios.

Como se encuentra recluido en la Quinta Covadonga el doctor Mario G. Calella, Secretario de Prensa y Propaganda de Legionarios Astures, se nombra una Comisión para hacerle una visita, estando compuesta por los miembros de la Mesa.

The
FIRST NATIONAL
BANK *of* BOSTON
Fundado en 1784
Capital y Reserva $50,000,000

Cuando usted va de viaje y lleva una de nuestras
Cartas de Crédito para Viajeros,
significa tener fondos a su disposición en 21,000 Bancos a través del mundo entero

Oficina Principal:
Aguiar esquina a Lamparilla
Sucursales:
Avenida de Italia 140 — Máximo Gómez 267

BOLETIN 294

¡Vendida... en la Flor de su Juventud!

MARCEL PRIOLLET

NOVELA

VERSION DE
FERNANDO BARANGO-SOLIS

TOMO II

De venta en las librerías "La Moderna Poesía", Pi y Margall 135 y "Cervantes". Avenida de Italia Núm. 62. Telfs A-0545 y A-4953.

(Continúa)

cha ha cogido esta noche el portante sin avisar a nadie...

Governi abrió unos grandes ojos pasmados y preguntó:

—¿Para qué? ¿Para qué? ¿Qué significa esta comedia?

—No tiene usted ninguna necesidad de saberlo, mi querido amigo, ni usted, ni nadie.

"Este es mi secreto y lo guardo...

—Pero...

—¡Chut! Ni una palabra más. Puede usted volver a su cuarto, ya no le necesito por ahora...

Como subyugado por el tono autoritario con que hablaba la muchacha y también por creer que le convenía más ser amigo que enemigo de Rafaela, el profesor Governi inclinó la cabeza y se retiró.

Cuando se quedó sola aquella extraña criatura cuyos proyectos aún no se podían comprender, permaneció un momento inmóvil y como ensimismada. Al fin, se enderezó, dando la impresión de una persona que se apresta a la lucha. Y su silueta animó de nuevo los obscuros corredores del castillo de Saint-Elme.

Pero en lugar de dirigirse a su propia habitación, Rafaela descendió por la escalera, atravesó el vestíbulo, que iluminaba un rayo de luna, dió vuelta a la llave y se encontró al aire libre.

Ya hemos dicho que la temperatura, en aquel rincón del Pirineo, era de una extraordinaria clemencia.

El aire, cargado de aromas, tenía una dulzura primaveral.

Podía creerse que Rafaela deseaba gustar las delicias de aquella hermosa noche.

Pero no era este el objeto perseguido por la amante de Morales.

Sin detenerse entre los parterres floridos que respiraban los más cautivadores perfumes, la bella mujer se dirigió hacia el ala del castillo cuyo único ocupante era José Estremadura.

Durante mucho tiempo había aparecido como muerta aquella parte de la inmensa morada.

Aquella noche parecía vivir gracias a la luz que se reflejaba por un claro rectángulo en las piedras grises.

Rafaela se estremeció al ver que la ventana del primer piso estaba todavía iluminada a aquellas horas.

¿Estaba despierto José Estremadura? ¿O es que se había olvidado de apagar la luz?

La paseante nocturna se aproximó al muro. Esbozó una sonrisa satisfecha y murmuró:

—¡Cuanto me place que el hermoso español esté todavía levantado! Así tendrá toda su lucidez para entenderme... para comprenderme..

Después de estas palabras, Rafaela cambió de expresión. La curiosidad se retrató en su semblante. Era difícil adivinar que se preguntaba porqué el joven extranjero prolongaba hasta tan tarde la velada.

La castellana de Saint-Elme creyó encontrar una respuesta a aquella pregunta cuando murmuró:

—Sin duda he conseguido intranquilizar y angustiar el ánimo de ese muchacho cuando le he demostrado que su prometida era una criatura caprichosa y llena de ambiciones, una mujer que, ni aun en nombre del amor, sabría trocar sus riquezas en miseria...

"Mi maniobra ha obtenido un magnífico resultado.

"A estas horas, José aparta de su corazón a la que tan sólidamente estaba implantada en él.

"Repudia a su novia. La plaza va a quedar libre...

"Ha llegado mi hora para ocuparla y conocer, al fin, la potente dicha de un verdadero amor...

Rafaela que, en este monólogo apenas balbuceado, acababa de desenvolver una parte de sus proyectos, apareció decidida a ir inmediatamente junto al hombre que pretendía sujetar a sus caprichos amorosos.

Pero cuando llegaba a la puerta que daba acceso a la escalera, se paró de pronto y dió media vuelta.

Su silueta se internó, perdiéndose en una avenida umbría, que conducía a uno de los pabellones del jardín.

Cuando Rafaela apareció, algunos minutos después, iba cargada con una escalera que fué a apoyar contra el muro, a la altura de la ventana iluminada.

En aquel momento, la astuta mujer estimó que, en la lucha que iba a emprender, poseería una ventaja indiscutible si conocía bien al enemigo, personificado en aquellas circunstancias por José Estremadura.

Por ello no dudó un momento en dedicarse a espiar al muchacho.

Con tanta agilidad como decisión, Rafaela trepó por la escalera, llegando hasta el último peldaño.

Desde allí alzándose un poco, descubría fácilmente el interior de la habitación del prometido de Estrella.

Permaneció atenta al espectáculo que se ofrecía a su vista.

José Estremadura estaba sentado en un sillón, cerca de la mesa. Sobre ésta había depositado cartas—las cartas de Estrella—, retratos—los retratos de Estrella— y algunas pequeñas cosas: una rosa seca, una cinta, un medallón en el que se encerraba un bucle de cabellos negros; todos recuerdos, sin duda, de fechas o sucesos felices...

Se adivinaba fácilmente que el muchacho se dedicaba a un piadoso inventario de todo lo que poseía de la bella española.

De momento, Rafaela pudo creer que José iba a proceder a la destrucción de todo lo que le recordaba a su prometida. Pero cuando vió al hermoso joven llevar devotamente a sus labios la fotografía de Estrella, comprendió que acababa de equivocarse groseramente.

La infernal mujer tembló violentamente a impulsos de su despecho.

Y pronto no pudo tener duda acerca de los sentimientos de José Estremadura.

El veneno que había buscado filtrar en su corazón no había producido más que un efecto pasajero.

Estrella seguía teniendo en José un novio ardientemente enamorado, un hombre prendado de sus encantos.

Había que ver con qué ferviente adoración contemplaba el muchacho las fotografías, las cubría de apasionados besos, o bien sonreía con ternura a los queridos recuerdos que parecan hablarle de la bien amada.

En aquella hora, en el silencio nocturno propicio al recogimiento, José volvía a tomar posesión de sí mismo

Radio y Electricidad

A CARGO DE ALBERTO GIRO

GRATA NOTICIA PARA LOS RADIO-ESCUCHAS DE TODA LA REPUBLICA

La Empresa del DIARIO DE LA MARINA, única que cuenta con una fantástica planta trasmisora, ha dispuesto, en obsequio del público en general, accediendo gustosa a la constante solicitud de gran número de sus suscriptores, ofrecer por medio de su estación 2A2, diariamente, desde las 10 de la noche en adelante, las últimas noticias de todo el mundo que reciba por sus hilos diplomáticos.

Al mismo tiempo serán trasmitidas las noticias locales de interés, las "Habaneras" del decano de los cronistas sociales, nuestro querido compañero Enrique Fontanills.

Lo más está decir que estas emisiones diarias constituirán la mayor atención de los radio-oyentes.

Comenzarán las trasmisiones desde esta mañana, brindando, round por round, los resultados de la famosa serie de los heavy weights.

Están, pues, de plácemes todos los dueños de aparatos de radio.

TRASMISIONES PARA HOY

WLP trasmitirá de 11 y media a 1 de la tarde.

WWX, trasmitirá de 5 y media a 7, horas.

WMG, trasmitirá de 5 y media a 7, horas.

WMC, trasmitirá de 6 a 8, concierto.

ESTACION 2OH

Propiedad del señor José Fernández Suviaur.

Programa de la Casa Barrie, que trasmitirá esta noche de 8 y media p. m.:

1—Boheme, Vecchia Zimarra, por Martin Journet.

2—Boheme, Valse Do Musetta, por Grecia Bori.

3—Boheme, Duo de la muerte, por Lucrecia Bori y Tito Schippa.

4—Boheme, Racconto di Rodolfo, por Giovanni Martinelli.

5—Boheme, Ah, Mimi, tu pio.

Además de la ópera Payaso y otras varias selecciones de ópera que agradan extraordinariamente a los radioyentes.

Para el próximo domingo prepara esta planta un magnífico programa figurando en el mismo una interesante conferencia por el doctor Miguel Belaunde.

TRASMISIONES DE LA PWX

Estación PWX de la Cuban Telephone Company asociada a la International Telephone y Telegraph Corporation en la calle de Broad, número 11 de la ciudad de N. York.

De 7 a 8 p. m., concierto sobremesa por la Cuban Telephone Co.

De 8 a 9 p. m., concierto de la Sra. John L. Stowers.

A las 9 p. m., hora Longines, de Wittnauer y Sobrinos.

De 9 a 10 p. m., concierto por los estudiantes de Ipana, maestro señor Rivas, con el siguiente programa:

1—Sonrisa.

2—Carole, marcha.

3—Embuco Colombiano, canto.

4—Perfume de amor, vals.

5—Sueño de niña, guitarra sola.

6—A media luz, tango, canto.

7—El deseo, romanza.

8—Danza mora, guitarra sola.

9—Provador, fantasía.

10—Amor, bolero, canto.

11—Mary, criolla, bolero.

12—Canto de primavera.

13—Minuette de So, guitarra sola.

14—Escudun, paso doble.

15—Cardas.

De 10 a 11 p. m., concierto desde el Malecón por la banda de música del Estado Mayor del Ejército, dirigida por el señor José Molina Torres, con el siguiente programa:

Primera parte:

1—Marcha militar Castillo Duany, M. Baçallao.

2—Sinfonía Campanone, L. Mazza.

3—Schottis La Piscina de Buda, Soutullo y Vert.

Segunda parte:

4—Selección de la ópera Mefistófeles, Boito.

5—Rapsodia Húngara número dos, F. Liszt.

Tercera parte:

6—Pieza característica The Parade of the Wooden Soldier, Jessel.

7—Danzón Ay, Mamá Inés, E. Grenet.

8—Himno Nacional Cubano, Figueredo.

José Molina Torres, M.M., Capitán Músico, Jefe y Director de la Banda.

CONCIERTO

que será ejecutado en el Malecón hoy Miércoles 25 de Julio de 1928, por la Banda de Música del Estado Mayor del Ejército, trasmitido por la Estación PWX de la Cuban Telephone Company.

A las 9 p.m.

PRIMERA PARTE

1.—Marcha Militar "Castillo Duany", M. Baçallao.
2.—Sinfonía "Campanone", L. Maza.
3.—Schottis "La Piscina de Buda", Soutullo y Vert.

SEGUNDA PARTE

4.—Selección de la Opera "Mefistoles", A. Boito.
5.—"Rapsodia Húngara Número Dos", F. Liszt.

TERCERA PARTE

6—Pieza Caracteristica "The Parade of the Wooden Soldiers", L. Jessel.
7.—Danzón "Ay! Mamá Inés", E. Grenet.
8.—Himno Nacional Cubano, P. Figueredo.

José Molina Torres, M.M., Capitán Músico, Jefe y Director de la Banda.

WBAL, BALTIMORE

Eastern Standard Time, 285 meters, 1050 K. C.—5 K. W.

4 a 5 p. m., Salon Music by The Calvertons.
6 y 30 a 7 y 15 p. m., WBAL Dinner Music.
7 y 15 a 7 y 30 p. m., Maud Albert, contralto.
7 y 30 a 8 p. m., The Melodeers.
8 a 9 p. m. Philco Hour (NBC.)
9 a 9 y 30 p. m., Edward Jendrek, tenor and Nathan Sirkin, pianist.
9 y 30 a 10 p. m., The Music Box.

KFI, EARLE C. ANTHONY, Inc.

Los Angeles. Pacific Standard Time, 468.5 meters. (640 kilocycles).

8, Shell Happy Time Hour from KPO.
9, Musical Program by Sylvia.
9 y 30, Sylvia's Happy Hour.
10, Packard Concert Orchestra, Pryor Moore, Dir.
10 y 30, NBC, Woman's Magazine of the Air.
11 y 30, Mark Cook and Tony Aretta "The Joy Boys".
12, Cornell Klein, Banjo and Song.
12 y 10, Federal and State Market Reports.
12 y 15, U. C. and U. S. Dept. of Agriculture Talk.
12 y 25, Harold Davis and His Banjo, Marian Boogar, Ballads.
1, Talks on Traffic Violations.
1 y 5, Wm. Strubani, Baritone acc. by Olga Schoeffler.
2, Chet Cathers, Baritone, Lucile Ray, Georgia Lowe Dickson, Contralto, Acc. by Jane Dickson Andy Lawless, tenor.
3, Margaret Meatheringham and Coral Tilton, Harmony Duo, Cliff Gunnning, Tenor, Lloyd Monroe.
4, Bernice Morrison, Solo Pianist, Neva Negus, Artistic Bird Warbler, Vera Van.
5, Big Brother Bog.
6, KFI Symphonette.
7, Sstudio Program.
7 y 30, Henry Starr, Hot Spot of Radio.
8, NBC, Roads to Romance with Jack and Ethyl, Motormates.
8 y 30, NBC, Isuan Limies.
9, NBC, Goodrich Rubber Company.

WOC, DAVENPORT, IOWA

The Palmer School of Chiropractic. Central Standard Time.
374.8 meters, 800 kilocycles, 5000 watts.

10 a 10 y 10 a. m., Opening Markets.
10 y 10 a 11. Brunswick and Victor Record Program.
12 y 57 a 1 p. m., Standard Time Signals.
1 a 1 y 10 p. m., Weather Forecast and Closing Market Quotations.
5 y 30 a 5 y 40 p. m., Baseball Scores.
5 y 45 a 6 p. m., Chimes Concert.
6 a 6 y 30 p. m., Dinner Music by Trave O'Hearn's Orchestra from Le Claire Hotel, Moline, Ill.
6 y 30 a 7 p. m., Musical Program.
7 y 30 a 8 y 30 p. m. Goodrich Silvertown Quortette and Orchestra.
8 y 30 p. m., Correct Time Anouncement.
8 y 30 a 9 y 30 p. m., National Light Opera Company: "Iolanthe".
9 y 30 a 10, p. m., Old Home Sing by Mt. Ida Male Quartette.
10 p. m., Weather Forecast.
10 a 11 p. m., Herb Heuer's Orchestra.
11 a 12 p. m., Trave O'Hearn and His Orchestra from the Le Claire Hotel, Moline.

WGY (SCHENECTADY, N. Y.)

General Electric Company.
790 Kilocycles (379.5 Meters).
Channel 79.
Eastern Daylight Time.

6 y 45-8 a. m., Setting-up exercises.
8 y 30-8 y 50 a. m., Cheerio talk and music.
11 y 15-11 y 30 a. m., Radio Household Institute (New York).
12 y 55 p. m., Time signals.
1 p. m., Weather report.
1 y 2 p. m., New York Stock reports.
1 y 12 p. m., Weather report.
1 y 14 p. m., Produce market report.
1 y 18 p. m., Farm flashes.
6 p. m., Stock reports and news items.
6 y 25 p. m., Baseball scores.
6 y 30 p. m., Dinner musicl.
7 y 25 p. m., Baseball scores.
7 y 30 p. m., Studio program.
8 p. m., WGYS's Aviation School, Lession V.
8 y 30 p. m., Madrigal Mixed Quartet.
9 p. m., Ipana Troubadours (New York).
9 y 30 p. m., Goodrich Silvertown Cord Quartet and Orchestra (New York).
10 y 30 p. m., Correct time.
10 y 30 p. m., National Light Opera Co. in "Iolanthe".

NOTICIAS E INFORMACIONES DEL MUNICIPIO

LOS MIEMBROS DEL PRIMER CONGRESO DEL NIÑO VISITARON EL SERVICIO DE HIGIENE INFANTIL DEL MUNICIPIO

Denuncia contra un inspector incorrecto.—La Audiencia pide datos a la Administración Municipal, en relación con un recurso del Automóvil Club de Cuba.—Traspasos de automóviles

Una comisión del Primer Congreso del Niño visitó ayer la Jefatura de los Servicios de Higiene Infantil del Municipio, a cuyo frente se encuentra el doctor Fernando Llano. Este informó a los visitantes el funcionamiento de ese centro científico, expresándole qué número de niños son allí atendidos.

Iba con estos señores el Alcalde, quien también los llevó a otras dependencias municipales.

Los comisionados tuvieron frases de elogio para el gobierno municipal por el sostenimiento de tan interesante Depatamento, felicitando al doctor Pastor del Río, al doctor Llano, así como al doctor Mencía, jefe de los Servicios Sanitarios.

PETICION DE UN EMPLEADO CESANTE

Se ha dirigido al Presidente del Ayuntamiento el señor Bartolomé de la Fe, solicitando se le dé posesión nuevamente de su puesto en las oficinas de ese organismo deliberativo, de Mayor de la Cámara Municipal, pues se encuentra capacitado para ello.

DENUNCIA

El señor Angel Suárez Rocabruna, vecino de Lealtad 55, ha denunciado al Alcalde que el inspector municipal señor La Hoz se expresó en formas descompuestas, impropias de un funcionario público, amenazando a la esposa del dicente a realizar una diligencia oficial en su residencia. El señor Suárez Rocabruna garantiza su denuncia con la firma de vecinos colindantes.

UN RECURSO DEL AUTOMOVIL CLUB DE CUBA

La Audiencia de la Habana pide de la Administración Municipal donde conste si el Automóvil Club de Cuba, con domicilio social en Malecón 50, está inscripto como comerciante, industrial, manufacturero o por algún otro concepto, viéndose obligado a pagar contribución al Municipio, que lo autorice para vender, canjear o ceder gasolina, accesorios y artículos para automóviles. Estos datos son necesarios para sustanciar el recurso contencioso administrativo que interpuso el Automóvil Club de Cuba contra resolución de la Secretaría de Hacienda que le ordenó el pago de impuesto sobre sus ventas y entradas brutas.

ASPIRANTES A CHAUFFEUR

Para trabajar de chauffeur presentaron ayer en la Alcaldía sus documentos para ser examinados los señores Blas Pedro Pablo Contreras, M. Bernardo Liborio Pérez y Carballo y José Alonso García.

INGRESO EN EL REFORMATORIO DE GUANAJAY

Ha informado la Jefatura de la Policía Nacional, que en cumplimiento de sentencia del Juzgado Correccional de la Sección Cuarta, se ha cumplido la orden de ingreso en el Reformatorio de Guanajay, del menor Enrique Villamil.

QUEJA DE VECINOS

Vecinos numerosos de las calles de Fernando Quiñones y Marqués González, se quejan a la Alcaldía de las molesstias que están experimentando con los bailes que se efectúan en una casa que nace esquina en ese lugar, tres veces por semana, y duran hasta las tres de la madrugada.

VETERANOS DE LA GUERRA HISPANO AMERICANA

El Presidente de la Asociación de Veteranos de la Guerra Hispano-Americana ha invitado al Alcalde para la sesión que celebrará este organismo en el día de hoy, a las tres de la tarde.

NUEVOS COMERCIOS

Deseando abrir nuevos establecimientos en la Habana, han solicitado licencia de la Alcaldía los señores Pedro Gutiérrez, para venta de tabacos y cigarros en Diez de Octubre 242; Matiz Woldman, para frutería en San Isidro 23; Alfonso Fanego, para subarrendador en 18 entre 9 y 11; Aoraham Carpincob, para zapatería, en Merced y Habana; José Caamaño, para subarrendador, en Refugio 2-B.; Carlos Nadar, para restaurant en Paula 70; José Barbería, para impieza de calzado en Avenida de Bélgica 2-A; Marcial Méndez, para figón en Subirana y Benjumeda; Francisco López, para juego de bolos, en 23 entre 14 y 16; Andrés Ramos, para ejercer de abogado en Marta Abreu 76; Lipa Kac, para zapatería en Bayona 17; y Cub Frutman, para fábrica de calzado en Jesús María 89.

BAJAS

Han solicitado causar baja en el Registro de Contribuyentes, los señores Patrocinio León, subarrendador en Bolivar 78; Antonio González, frutería, en Diez de Octubre 482; Antonio Liesen venta de aves en San Francisco y Noyena, Rogelio Castillo, almacén de lámparas situado en Aguiar 18, y Antonio Fernández, jardín, en 4 y 15, Vedado.

ERARIO MUNICIPAL

La recaudación obtenida en la Tesorería Municipal el día 23 de este mes fué como sigue:

Ejercicio corriente: $29.558.86.
Resultas: $1.453.49
Para el Consejo Provincial: 1480 pesos 56 centavos.
Ampliación de presupuesto: 2,418 pesos 84 centavos.
Existencia en Caja:
Ejercicio corriente: $197,247.63.
Resultas: $599.322.98.
Para el Consejo Provincial: 10,957 pesos 96 centavos.
Presupuesto extraordinario: 287 pesos 94 centavos.
Depósitos de todas clases: 110,213 pesos 35 centavos.
Ampliación de presupuesto: 153212 pesos 21 centavos.
Total general: $1.071.242.07.

LICENCIAS DE OBRAS DESPACHADAS

Ayer fueron despachadas en el Departamento de Fomento, licencias para obras de construcción en estas casas:

Obras nuevas: Construir un portal y dos habitaciones en planta baja y dos habitaciones en planta alta de ladrillos y azotea en la calle Calzada esquina a H (Vedado). Construir al fondo una nave de azotea y armadura de madera en la calle San José entre Luz y Altarriba. Construir un edificio de dos plantas en la calle Paseo de Martí número 5.

Obras menores: Paseo de Martí número 5; Padre Varela número 32; Sola entre E. Palma y L. Estévez; San Benigno número 49; Rodríguez número 54; Pi Margall número 24; R. M. de Labra número 97; Juan C. Zenea número 153; Concejal Veiga número 12; V. de la Llama y Enna; General S. Figueras número 54.

Habitables: Se despacharon certificados de habitabilidad para las casas Máximo Gómez números 235 y 237; Luis Estávez entre D'Strampes y Figueroa.

TRASMISIONES DE DOMINIO

La Secretaría de la Comisión del Impuesto Territorial tuvo conocimiento ayer de estas transmisiones de dominio:

Ante el notario doctor Azcanio vendió el señor Federico Núñez Palomino a la Clínica Rustamante Núñez, la casa calle I número 155, en el Vedado, con 374 metros de superficie ,e la suma de $33.500.00. Ante el mismo notario vendió el señor Alfonso Gómez Vila a la Sociedad y Administración, la casa Avenida de la Independencia o San Lázaro, número 295, con 3,337 metros de superficie, en $60.114.45; y ante el notario señor Santiago García Tuñón vendió la señorita Lina María Martín Rivero y Aguirre a la señora Zoila Martín Rivero y Carbonell, mitad del proindiviso de la casa Desamparados 52, que tiene una superficie de 304 metros cuadrados, en cinco mil pesos.

TRASPASOS DE AUTOMOVILES

Relación de traspasos de automóviles que fueron legalizados ante el Jefe del Departamento de Gobernación del Municipio, señor Carlos M. Peláez, por las siguientes personas:

Lawrence B. Ross Corporation, a Casiano Peña Romeu, un Chovrolet, chapa 10604; a Francisco Abedes Otero, un Chevrolet, chapa 15295; y a Antonio Vila, un Chevrolet, chapa 15408; Amado Tenson a Metropolitan Auto Co., un Chevrolet, chapa 14365; Imperial Automobile Co. a Adolfo O. Cantero, un Chrysler, chapa 5785; Oscar Martin Perera a Ros Cadillac of Cuba, un Chevrolet, chapa 1037; Juan Santos a la Compañía Royal Bank Canada, un Ford, chapa 16803; Roberto B. Peña a Prudencio P. Torres, un Chevrolet, chapa 15706; Miguel González a Víctor Pérez, un Buick, chapa 8073; Vicente Pita a Rafael Fernández, un Chevrolet, chapa 15725; José Ramón Fernández a Juan Núñez Márquez, un Chevrolet, chapa 16940; Moisés González a José de los Cuetos, un Ford, chapa 17683; Sergio Grillo Gómez a Manuel Martínez Gutiérrez, un Chevrolet, chapa 18015 José Díaz López a Miguel Albá, un Chevrolet chapa 15025; señora Dolores Rodríguez viuda de H. Gato a Ross Cadillac of Cuba, un Cadillac, chapa 12006; Manuel H. López a Salvador Cabrera, un Dodge Brother, chapa 33996; Oscar Nodarse y Nodarse a Ortega y Fernández, un Dodge Brother, chapa 5122; Ortega y Fernández a Emilio Pérez y García, un Dodge Brother, chapa 33566; José de Pablo Blanco a J. Ulloa y Ca. un Essex, chapa 7771; Félix Aranegui a la señora Luz María Oliva, un Chevrolet, chapa 675; Mariano Larin a J. Ulloa y Ca. un Packard, chapa 40085; J. Ulloa y Ca. a Serafín Espinosa, un Essex, chapa 4551; Carlos Croalles a J. Ulloa y Ca., un Willys Krgnt, chapa 5509; Cuban Importing a Serafín Ross, un Estrella, chapa 1815; Nicolás de Cárdenas y Martínez a Andrés Pita Fernández, un Dodge Brother, chapa 3319; Casa Merson a Eduardo Navarro, un camión Ford, chapa 4265; Eugenio Junquera a Francisco Gicbert, un Chevrolet, chapa 16444; Luis Pina a J. Ulloa, un Hudson, chapa 8863; Orlando Reyes a Ortega y Fernández, un Dodge Brother, chapa 34252; Benjamín Iglesias a Rafael Saulleda, un Essex, chapa 33630; Camilo Pita a C. Pita, un carro, chapa 17168; Compañía del Auto Universal a Miguel Chacón, un Ford, chapa 8677

LAS VACACIONES A NIÑOS BECADOS POR EL MUNICIPIO

Ya se están recibiendo solicitudes para becas en el nuevo período de clases

Se está recibiendo en el Registro de entrada del Municipio, un gran número de instancias que suscriben personas que solicitan becas para sus hijos en el curso escolar del presente año. Esas becas son para los distintos colegios que mantienen contrato con el Municipio para este importante servicio. Las vacaciones en los meses de julio y agosto son completas, pues no ha quedado ningún asilado por cuenta del Municipio en los colegios.

Los familiares de niños becados, que deseen que éstos continúen gozando de tal beneficio, deberán dirigirse al Alcalde en sendas instancias, manifestando que tienen necesidad los mismos de terminar sus estudios.

Para presentar instancias de nuevas solicitudes de ingreso, se facilitan impresos adecuados en la Sección de Beneficencia, a cuyo frente se encuentra el doctor Sánchez, por delegación expresa del Jefe del Departamento(doctor Manuel Mencía.

El día primero del mes de septiembre venidero, comenzará el nuevo período de clases, siendo el propósito del doctor Mencía de que sólo se admitan becados en relación con la cantidad que mensualmente se disponga para esa atención, a fin de que suceda como en el curso anterior, que se le abonó a todos los directores puntualmente sus mensualidades.

LA BENEFICENCIA GALLEGA INVITA AL GRAL. DELGADO

Dicha entidad celebrará esta noche su gran fiesta benéfica con un programa brillantísimo

Presidida por el señor Benigno Varela estuvo ayer por la mañana en la Secretaría de Gobernación una comisión de la Beneficencia Gallega, invitando al general Manuel Delgado para la función que esta noche celebra dicha institución benéfica en el Teatro Nacional y para la que hay gran expectación por contarse, entre otros valiosos números del programa, los que cantará el barítono a quien se llama "el Tita Rufo gallego", de grandes esperanzas en el bello canto.

El secretario de Gobernación quedó muy agradecido a la gentileza de esta invitación prometiendo asistir.

Sociedades Cubanas

HOY EN SANTIAGO DE LAS VEGAS.—Las grandes fiestas que ayer dieron comienzo en Santiago de las Vegas, en honor del patrono de la localidad, tendrán como epílogo el gran baile que ofrece esta noche el Centro Instrucción y Recreo, progresista sociedad orgullo de los santiagueros.

En el gran baile de esta noche tocará la gran orquesta de Tata Pereira y un afamado sexteto, los que interpretarán un selecto programa bailable.

Un resonante éxito obtendrán en el baile de esta noche los miembros del Centro Instrucción y Recreo.

—☼—

A LOS SOCIOS DEL CLUB LA RISA.—Por este medio se pone en conocimiento de todos los socios del club La Risa, que el jueves día 2 del próximo mes de agosto, la empresa del cine Trianón, del Vedado, dedica un merecido homenaje a sus profesores de orquesta, entre los que se encuentra como director el señor Arturo Guerra, vocal y director artístico de este club.

Esta directiva vería con gusto que esa noche concurriesen a dicho homenajé todas las señoras y señores socios en compañía de sus amistades, testimoniándole así nuestro afecto y simpatía al aplaudido profesor señor Guerra.—**F. Suárez,** Secretario.

—☼—

CLUB HABANERO.—El domingo 29 será la próxima fiesta del Club Habanero, la prestigiosa entidad que cuenta con tantas simpatías entre las damitas admiradoras del baile.

Oscar Vigil, al frente de su notable jazz band se hará cargo de interpretar los fox trot, vals, blues y danzones, y por otra parte el Sexteto Los Invasores, dirigido por el señor Pablo Riaño, deleitará a la concurrencia con su variado y moderno repertorio de sones.

Esta fiesta de los clubmans promete ser un gran triunfo, además de los alicletes con que cuenta, es la única fiesta que hay en la Habana ese día.

Al Foment el día 29.

—☼—

LA VERBENA DEL PILAR.—Es el tema de actualidad. Se celebrará el próximo sábado, día 4, en sus elegantes salones de Estévez número 62.

Es grande el entusiasmo que desde los primeros momentos ha despertado esta original verbena.

Los kioscos cubano y español, así como también los "ventorrillos", que serán presentados lo más auténticamente posible, ya tienen seleccionado entre las damitas que son asiduas concurrentes a las fiestas del Pilar, los grupos necesarios para cada uno de ellos.

Dos orquestas habrá en esos amplias salones el día 4, una la típica criolla de Zerquera y la jazz band que dirige Cartaya.

La verbena del Pilar será la fiesta de la temporada.

—☼—

EMPLEADOS DE LA NUEVA FABRICA DE HIELO.—Las Secciones de Declamación y Recreo de esta sociedad, que presiden nuestros amigos Arturo Barreto y Oscar Canter, están muy empeñadas en la organización de una velada teatral que tendrá efecto el domingo 12 del próximo agosto, en sus elegantes salones de Blanco Herrera número 7.

Se pondrá en escena, por primera vez en la Habana, la reciente obra del insigne escritor español D. E. Méndez de la Torre, titulada "Los Hijos de Trapo", interesantísimo melodrama en tres actos, estrenado recientemente en Madrid con clamoroso éxito. En el reparto de dicha obra figuran los elementos principales del cuadro de declamación de dicha sociedad, que tan acertadamente dirige nuestro amigo el señor Luis Casadesus, tomando parte, además, en el role de la protagonista la eminente actriz señora Enriqueta Sierra.

Además de dicha obra, a la que auguramos un resonante éxito, porque, según costumbre, está siendo ensayada cuidadosamente y será presentada con todo lo necesario, icluyendo un magnífico decorado, tomarán parte en esta magna fiesta la señora Rosa Blanch, actriz que tantas simpatías cuenta en el Teatro Principal de la Comedia, donde actúa desde muchísimo tiempo, y que tendrá a su cargo el papel principal de la chistosísima comedia "La Real Gana", que también subirá a escena en la referida noche.

Asimismo, han ofrecido su cooperación artística, los Trovadores Mexicanos, si, como ellos esperan, están en la Habana para la referida fecha.

El programa no puede ser más interesante, y como las entradas están ya a la venta en la Secretaría de dicha sociedad, teléfono I 6972, no cabe dudar de que la susodicha función resultará un gran éxito y un triunfo más que se agregará la sociedad.

—☼—

LICEO DE ARROYO ARENAS.—El pasado domingo celebró junta general de elecciones la progresista sociedad Liceo de Arroyo Arenas.

En atenta carta me lo comunica el secretario de la sociedad.

He aquí la nueva Directiva:

Presidente, Ramón Urra; Vicepresidente, Manuel González; Secretario de actas, Alberto Urra Menéndez; secretario de correspondencia, Ildefonso Urra Monroy; Tesorera, Raúl Jiménez; Director, José Rivero.

Vocales: Oscar Urra; José Luis Herrera; Raciel González; Tomás García; Eduardo Fernández; Ramón González; Serafín López; Tomás González y Francisco Prieto.

—☼—

LA ULTIMA NOTA.—De la Juventud Habanera. Sociedad de la última renovación que tantos simpatizadores cuenta, se apresta a dar una gran matinée bailable el próximo mes de agosto, domingo 26.

Ya son harto conocidas las grandes fiestas que ha ofrecido esta sociedad.

Por hoy basta decir que será en los Propietarios de Medina, que tocarán los Wizzards y el Sexteto Bolofia y que habrá números de bailes excéntricos.

Enrique PORTO.

DIVERSOS SUCESOS DE POLICIA

Riña.— El vigilante 1592 detuvo a los asiáticos Francisco Lli vecino de Rayo 15 y a Roberto Lli de General Rivas 65 a los que sorprendió en riña en este último lugar.

Choque y lesiones leves.— En Tejadillo y Cuba, chocó el auto 16554 que manejaba Emilio López González vecino de M. Suárez 183 con el tranvía 466 de Jesús del Monte calle Habana, que guiaba Emilio Barrero Pérez, vecino de Villegas 42 sufriendo ambos vehículos averias de poca consideración. De resultas del choque salió lesionado en la región frontal de carácter leve Tomás Ortiz Linares vecino de Aldama 108 que viajaba en calidad de pasajero en el primer vehículo.

Con los fragmentos de una botella.—En el centro de socorros fué asistida de una herida incisa en la mano derecha Natalia Cortin vecina de Lamparilla 52 la cual sufrió en su domicilio al caer al suelo y herirse con los fragmentos de una botella que se le rompió.

Otra vez detenida "Arrempuja".—Apenas hacía unos días que salió del vivac de cumplir una condena de varios días por escándalos en la vía pública, María Hernández Arencibia (a) Arrempuja, cuando ayer tarde en Brasil y Bélgica formó un fenomenal escándalo, por lo que fué detenida por el vigilante 504.

Una caida.— Al caer al pavimento casualmente en su domicilio Hazen Luiford vecino de L. Pérez número 18, sufrió una contusión y desgarradura de la piel en la región costo lumbar izquierda.

Denuncia.— Paula Hernández Rivero, vecina de Tulipán 23, denunció que hace bastante tiempo entregó $35 al dentista doctor Alejandro L. Catero, vecino de Aguiar y Luz, para que le arreglara varios dientes y muelas, lo cual no ha efectuado a pesar de haber ido infinidad de veces a su consulta, estimándose perjudicada en la referida cantidad.

Denuncia de hurto.— Manuel Fernández Gómez, chauffeur de un camión de reparto de huevos y vecino de Cienfuegos 37, denunció que en un descuido que tuvo en San Ignacio y Santa Clara, le hurtaron del mismo una caja de huevos que aprecia en la cantidad de 13 pesos.

Otro hurto.— Abraham Shlesinger dueño y vecino del establecimiento de ropa sito en Luz 60 denunció que dos individuos a los que no conoce le hurtaron un paquete conteniendo varios pantalones de chantú, que él tenía encima del mostrador de su tienda, los cuales acto seguido se dieron a la fuga.

Riña y lesiones.— El vigilante 1307 detuvo a Manuel Larin Rodríguez, vecino de Italia 125 y a Luis Vilches González, de Armonía 25, los cuales riñeron frente al domicilio del primero. El Vilches tuvo que ser asistido en el centro de socorros de lesiones leves.

Hurto.— El vigilante 838 detuvo a la voz de ataja en Italia y Villuendas a Amado Valdés Espinosa, vecino de Gervasio 154 el que hurtó un sobre con ocho hojas de billetes de la Lotería Nacional núm. 4254 de la bodega sita en Cabrera y Aguirre.

Estafa.— Mariano Hernández Pina, dueño de los billares sitos en F. de Martí 112 y vecino de Villuendas 62 denunció que un individuo al que solo conoce por Arturo Chapman, estuvo jugando en una mesa, durante dos horas y luego en vez de abonar un peso veinte centavos saltó por una ventana y se dió a la fuga.

Se le resbaló el cuchillo.— Juan Dominguez, vecino de Esperanza 103 fué asistido en el centro de socorros de lesiones leves las que sufrió al caer una mazorca de maíz en su domicilio y resbalársele casualmente el cuchillo.

Un choque.— En Arsenal y Bélgica chocó el auto que guiaba Mario Oropesa Paez, vecino de Lazcano 158 con el carro de cuatro ruedas que conducía Blas Piñeiro González domiciliado en el reparto Lawton, sufriendo el auto averias que aprecia en $6.

Un síncope.— Antonio Alvarez López, vecino de Habana 108 fué asistido en el centro de socorros de una contusión en la región mentoniana menos grave, la que sufrió al caer al pavimento casualmente en la calle de Obrapía víctima de un síncope.

Una caida.— Dolores Alonso Coello, vecina de Lagunas 87 fué asistida de luxación de la articulación húmero escapular derecha, de pronóstico menos grave la que sufrió en su domicilio al caerse al pavimento casualmente.

Un arrollado.— Fernando Vedeja González, vecino de Santa Felicia 4, fué arrollado en Finlay y Chávez, por un automóvil que se dió a la fuga sin poderle ver el número.

Un choque.— En Real y Bullen, (Puentes Grandes) chocó el omnibus 40650 de la Compañía Cubana de Tránsito que guiaba José Suárez Nanclar vecino de Manila 12 con el camión 6666 conducido por Eloy Suárez, vecino de Acosta 106, sufriendo ambos vehículos averias de escasa importancia.

Vecinas belicosas.— Por cuestiones de vecindad, se maltrataron mutuamente de obras Blanca Hernández Cabarroca y Alejandrina Hernández Espinosa, vecinas ambas del solar sito en Clavel 16.

Una caida.— En el centro de socorros fué asistido de lesiones leves, Pedro Barrera Delgado vecino de M. de la Torre 43 las que sufrió casualmente en su domicilio al caerse al pavimento.

LISTA DE CARTAS CERTIFICADAS QUE ESTAN DETENIDAS

Caso de no ser reclamadas serán abiertas y de sus valores se incautará el Estado

Relación de las cartas certificadas nacionales que se encuentran archivadas en el Negociado de Certificados y Rezagos de la Secretaría de Comunicaciones, en virtud de no haber podido ser entregadas a los destinatarios ni devueltas a los remitentes y las cuales está en dicho Negociado a disposición de uno u otros mediante identificación.

Caso de no ser reclamados estos certificados serán abiertos oficialmente y el dinero o valores que contuvieren se incautará de ello el Estado (Artículo 356 del Reglamento del Servicio de Correos).

Cualquier reclamación sobre correspondencia debe hacerse en el plazo de un año, contando desde el día de la imposición.

LISTA NO. 512.

Remitente: G. Alfonso, Manguito. Destinatario: Alfonsio Felicia, Habana.

Remitente: Manuel González, Manatí, Destinatario: Bugallo Celestina, Cienfuegos.

Remitente: José Batista, Candonga. Destinatario: Batista, Anita San Germán.

Remitente: José Batista, Candonga. Destinatario: Batista Fomento, San Germán.

Remitente: Manuel Dieguez, Cacocum. Destinatario: Bautista Aurelio Victoria.

Remitente: Francisco Llorente, Vertientes. Destinatario: Benitez Teófila, A. del Pasajeros.

Remitente: Celestino San José Habana. Destinatario: Bernardez Dolores, N. Y. U. S. A.

Remitente: P. Bazordny, Habana. Destinatario: Bazorodney Edroki, Rusia.

Remitente: Phi Gadner, Manatí. Destinatario: Celestin Violeta, Cueto.

Remitente: Constantino Sowell, Florida. Destinatario: Cudeiro Manuel Francisco Camg.

Remitente: Amparo Horta, Santa Clara. Destinatario: Cárdenas Conrado, Francisco Camg.

513.— Remitente: José Fernández Santa Clara.— Oestinatario: Caldevaro Roberto, E. U. de A.

Remitente: Juan Gavelo, Suc. Camagüey. Destinatario: Campos Estanislao, Maceo, 0.

Remitente: Joaquín García Santiago.— Destinatario: Durán Manuel, Habana.

Remitente: María Cordova, Iguará, S. C. Destinatario: Dominguez Benjamín, Morón C.

Remitente: Dolores Gutiérrez, Santiago. Destinatario: Sscalona Caridad San Germán.

Remitente: Angel Fernández, Jagueyal. Destinatario: Fernández Serafín, Santa Clara.

Remitente: Pastor Fernández, P. Soriano. Destinatario: Fernández Cecilia, Santiago.

Remitente: María Luisa Valdés, Guayos, S. C. Fernández Federico, Palmira.

Remitente: José Fernández, Banagüises. Destinatario: Fernández, Luciano, Habana.

Remitente: Pastor Reynaldo, Manatí. Destinatario: Fernández Alfredo, N. York.

Remitente: Elvira Torre, Mayarí. Destinatario: González Vicente, Cayo Mambí.

Remitente: Justo Jardines, Sabana. Destinatario: González, Amador, Camagüey.

Remitente: Arturo Quintana, Morón. Destinatario: González Consuelo, Camagüey.

Remitente: P. Camacho Santo, Sta. Lucía, S. C. Destinatario: García Eloisa Majagua.

Remitente: Pablo Izquierdo, Mendoza. Destinatario: García Breña Manuel, P. Río.

Remitente: Jesús Márquez, C. Palma. Destinatario: Hernández Narciso, Dos Caminos, Cobre.

Remitente: Pablo García Hernández Mercedes, M. Destinatario: Hernández Gregorio, Bolondrón.

Remitente: Margarita Benavides, Santiago. Destinatario: Harris Enrique, P. Soriano.

Remitente: No consta, Est. Terminal, Hab. Destintario: Iruela Pedro, Madruga.

IMPORTANTE:

Se recomienda al público que al dirigir solicitudes sobre esta correspondencia, mencione el número de esta lista y la fecha de su publicación.

El Correo deiene las caras que se encuentran en los buzones sin franquear y la devuelve al remitente, si su nombre consta en el sobre. En caso contrario, reclama los sellos al destinatario. Evite todo esto franqueando sus cartas.

El Correo abre oficialmente, para averiguar el nombre y dirección del remitente, las cartas rezagadas (que no ha podido entregar a los destinatarios), para devolverlas. Se evita este trámite expresando siempre en la cubierta el nombre y dirección del remitente.

Cuando observe alguna deficiencia en el servicio de certificados comuníquela a la Secretaría de Comunicaciones, Negociado de Certificados y Rezagos y será inmediatamente atendido.

FOLLETIN 9

EL HIJO DE TARZAN

NOVELA

POR

EDGAR RICE BURROUGHS

TRADUCCION DE

EMILIO M. MARTINEZ AMADOR

Venta en las librerías "La Moderna Poesía", Pi y Margall 135 y "Cervantes". Avenida de Italia Núm. 62.

(Continúa)

Casa luz del corredor, y tuvo un estremecimiento, porque aun en la obscuridad se vió en la mano una horrenda mancha roja. Púsose en pie de un salto, y lanzó el cuerpo con violencia contra la puerta. Herr Skopf es hombre de libras, o por lo menos lo era entonces, pues yo no le he visto desde hace varios años. La puerta, poco resistente, cedió a su empuje, y Herr Skof penetró de tropezón en el aposento.

Dentro de él se encontró con el mayor misterio de su vida. En el suelo, a sus pies, se hallaba el cadáver de un desconocido, que tenía el cuello partido, y la yugular desgarrada como por los dientes de un animal feroz. El cadáver estaba completamente desnudo, y en torno de él se veían esparcidas sus ropas. La vieja señora y su nieto habían desaparecido. La ventana estaba abierta. Debían de haber salido por ella, ya que la puerta tenía echada la llave por dentro.

Pero ¿cómo podía aquel chico haber bajado a su inválida abuela desde la ventana de un segundo piso hasta el suelo? Esta idea era descabellada. De nuevo registró Herr Skopf el pequeño aposento, y observó que la cama estaba muy separada de la pared. ¿Por qué? Por tercera o cuarta vez miró debajo de ella. Los dos personajes habían desaparecido; y sin embargo, su razón le decía que la vieja dama no podía ha

EL HOMENAJE DE ANOCHE AL DOCTOR EUSEBIO HERNANDEZ

EN MATANZAS RESULTO UN BELLO Y BRILLANTE ACTO EL HOMENAJE DE AFECTO Y SIMPATIA RENDIDO AL DIRECTOR DE "EL COMERCIO"

El festival tuvo lugar en las poéticas alturas de Monserrat y al mismo concurrieron profesionales, autoridades, periodistas y gran número de amigos que acudieron a aquel lugar ansiosos de exteriorizar en un acto público su adhesión al homenajeado

LA COMISION ORGANIZADORA DEL HOMENAJE ESTABA FORMADA POR PRESTIGIOSOS MEDICOS Y DIRIGIDA POR EL JEFE LOCAL DE SANIDAD

A la hora de los brindis hicieron uso de la palabra los señores José Soler de la Campa, Luis A. Betancourt, el doctor Juan Gronlier, gobernador de la provincia, y el representante señor Rodríguez Ramírez, dando luego las gracias el festejado

Matanzas, julio 23.

Resultó un acto hermoso y magnífico el sincero y afectuoso homenaje tributado ayer en las pintorescas alturas de Montserrat al director del diario "El Comercio", doctor Artura A. Castro, con motivo de su reciente nombramiento de Inspector general de Farmacias de las Provincias de Santa Clara y Matanzas.

La comisión organizadora, integrada por prestigiosos galenos de esta ciudad, presidida por el Jefe Local de Sanidad, doctor Amado Rodríguez Rizo, merece los más calurosos plácemes por el resonante éxito alcanzado.

En efecto: las alturas de Monserrat, la cúspide incomparable de los bellos alrededores de la ciudad de Matanzas, donde se atalaya el magnífico panorama del Valle del Yumurí, por una parte, y por la otra, la somnolienta Ciudad de los Dos Ríos, se vió en la tarde de ayer completamente colmada con los elementos más valiosos de esta sociedad: autoridades, médicos, farmacéuticos, abogados, periodistas y representaciones en fin de todas las clases sociales de la población.

En el amplio y ventilado salón "José María Pérez", que en tan encantado sitio posee la prestigiosa Colonia Española de Matanzas, se levantó la regia y larga mesa, donde debían de tomar asiento los numerosos comensales, que desde las doce del día comenzaron a invadir los alrededores de la adorable ermita.

A los acordes del renombrado sexteto que dirige el profesor Narciso Velazco, al filo casi de la una, comenzó el grandioso banquete, ocupando la presidencia el homenajeado doctor Arturo M. Castro, el gobernador de la Provincia doctor Juan Gronlier, el representante matancero doctor Juan Rodríguez Ramírez, el Jefe de Sanidad Local doctor Amado Rodríguez Rizo, el representante del señor Secretario de Sanidad — que se vió impelido de asistir al acto—señor Gustavo Santa Ana y el representante del señor alcalde municipal, señor Ramiro Suárez.

En torno de las dos largas mesas —unidas a la presidencial ya citada —tomaron asiento los señores siguientes:

Doctor Domingo Hussinyol; doctor Ildefonso Lles; doctor Ernesto Valdés Figueroa; doctor Miguel González; doctor Santiago Beltrán; doctor N. Trelles Monte; doctor H. Riera; doctor Roberto Anduz; doctor Luis A. Betancourt; doctor Joaquín Ferreiro; doctor Victoriano Ipiña; doctor Juan Luis Baez; doctor Joaquín Lozada; doctor Ernesto Triolet; Julio Punadiega; Armando Montero; Juan Tous; Manuel Pastrana; Rafael Marchena; Nicasio Trujillo; Leopoldo Arista; Enrique Hernández Salazar; Fermin González; Moisés Aragón; Mario Marchena; José de la Cruz Soto; Antonio Cepero; José Luis Herrera; Andrés Estrada; Emilio Estrada; Rafael Fuentes; RafaelJ orge; Ramón González; Arturo Rosié; Miguel Condón; José Padrón; Carlos Morales; Manuel Lamar; José M. Fernández; Miguel Torres; Carlos Pérez Primo; J.R. Núñez; Carlos Ulmo; Enrique Adrich; Virgilio Alvarez; Marino Aguirre; Braulio Alfonso; Manuel Sola; Silvestre Hernández; Gonzalo Camacho; doctor Juan Francisco Saavedra; Luis García; José Castro Vega; doctor Arturo García Gómez; Gustavo Galán; doctor Santiago Mencías; doctor Luis A. Cuní; Ezequiel Ruiz Bezanilla; José Beato; Elías Miguel Salas; Mario Fernández; Plinio R. Villanueva; Guillermo Faget; Augusto Peña; Rafael Acha; Agustín Fradales; Eduardo Guerrero; Ciro Lima; Antonio Luis Moreno; doctor J. A. Rodríguez Dubrocá; Juan Martínez; José M. Bereguistain; Eudoro Alba; Manuel Velazco; Pablo de Pablo; R. Arauce; N. Urréchaga; J. Olascuaga; A. Zapico; F. Fernández; Ramón Triay; Manuel Cueto; Benigno Auchet; Hernández y Martínez; E. Vaquedano; A. Alfonso; Ricardo Linares; E. Villa; J. Jiménez; Gregorio Iglesias; Gabriel Valdés Canto; A. Cosío; Plácido Rodríguez; Ramón Castro; S. Hernández; A. López; J. Suárez; Octavio Forest; Alberto Jiménez Pla; R. Oramas; Marino García; J. M. Cabaleiro; doctor Luis Tapia Dávila; doctor Fernando Aguiar; doctor Silvio Acosta; doctor Miguel Loredo; doctor W. Martínez; Juan Peñate; Ignacio del Puerto; P. Sierra; doctor Miguel A. Beatos; doctor Manuel J. Ponte; Manuel Acosta; Pablo M. Díaz; Antonio Font Tió; José Abeti; Juan Magarolas; Ramón Santana; Rafael Soler González; Domingo Alvarez Núñez; Eladio Blanco; E. López; M. Valdés; Termo Tolmo; J. Rodríguez; R. Rariñas; Francisco Betet; D. Mariño; M. Bacelo; doctor Quiñones; doctor R. Aldazábal; doctor M. Naranjo; doctor Fidencio Sánchez; Perfecto Contreras; J. Rodríguez.

LA PRENSA

Por la prensa asistieron los siguientes compañeros:

Corpus Iraeta Lecuona, director de La Nueva Aurora; Ramón Pérez, director de El Republicano; Ovidio Santana, de la redacción del mismo diario; Angel María Saavedra, de El Regional; Virgilio Merino, por La Contienda; Ramón Rodríguez, director de El Debate; Julio Marino, director de El Yucayo; José Soler de la Campa, director del Boletín Provincial; J. Ollacarrisqueta; Ramón Zapico; doctor Filio Campuzano; Manolo Fuentes; José Acosta; Raúl Amieva, jefe de información de El Comercio, y los corresponsales siguientes, de diarios capitalinos: Pedro Simón, de El País; Horacio Oliva, de El Mundo; Carlos Valdés, de Excelsior; Octavio Chávez Ferrety, de El Imparcial; Jorge H. Piloto, de Heraldo de Cuba; José García, de La Discusión; y el que suscribe, por el DIARIO DE LA MARINA.

El menú no pudo ser más exquisito, ni abundante, de carácter criollísimo y ricamente condimentado:

Entremés variado.
Arroz con pollo.
Ensalada mixta.
Lechón asado.
Yuca con mojo criollo.
Postres, tabacos, vino y café.

LOS BRINDIS

A la hora de los brindis alzaron su copa: el primero, nuestro querido compañero en la prensa señor José Soler de la Campa, quien pronunció un vibrante y oportuno discurso, hcaiendo resaltar las simpatías con que cuenta en el seno de la prensa matancera el doctor Arturo M. Castro, que había sido siempre un fiel compañero para todos y un mantenedor prestigioso del diarismo en la ciudad de Matanzas.

Le siguió en turno el doctor Luis A. Betancourt, insustituible presidente del Partido Conservador en la Provincia de Matanzas y decano a su vez del Colegio de Abogados de esta ciudad.

Elocuente, conceptuoso y brillante fué su hermoso discurso.

Sin tiempo para referirnos especialmente a su magnífica peroración, nos conformamos con exponer que arrancó los más prolongados aplausos de la concurrencia.

Habló el tercero, nuestro prestigioso gobernador doctor Juan Gronlier, cuyo discurso, lírico-jocoso, comenzó causando profunda hilaridad entre la concurrencia e intensas emociones después, al referirse a los días felices de la "primera juventud", cuando se iniciaron él y el doctor Arturo Castro en el intrincado campo de la política.

Hizo ciertas alusiones con referencia al compañero en la prensa señor Pedro Simeón, quien ripostó oportunamente al doctor Gronlier, con también irónicas palabras.

Y habló, finalmente para hacer el resumen de tan hermosa fiesta, el incomparable tribuno cubano doctor Juan Rodríguez Ramírez, quien comenzó arrancando aplausos de los asistentes y recibiendo una calurosa ovación al terminar su brindis, que estuvo, como siempre, a la altura de su vibrante elocuencia y su preclaro talento.

Hizo inefable recordación de sus tiempos mozos, cuando en las aulas del Instituto Provincial de Matanzas compartiera con el homenajeado de hoy, los arrestos y las ilusiones gallardas de la juventud, descubriendo siempre, en el escolar de entonces y en el culto profesional y periodista de hoy, las más raras y excelsas virtudes.

No se había terminado aún la ovación tributada al doctor Rodríguez Ramírez, cuando se levantó de su asiento el doctor Castro, quien, con las más sencillas y afectuosas frases, expresó su agradecimiento a todos los presentes por el acto—dijo—de puro afecto y sincera amistad que se le tributaba.

Con las últimas palabras del prestigioso homenajeado terminó el acto hermoso, sencillo y brillante, que ha sido el más bello exponente del aprecio, la admiración y la simpatía con que cuenta en Matanzas el culto profesional y el brillante periodista doctor Arturo M. Castro.

Nuestra enhorabuena a tan querido amigo y compañero.

Alberto LOVIO,
Corresponsal.

ACLARANDO LAS NOTICIAS SOBRE UNA ACUSACION

En viaje de bodas llegaron a Cienfuegos el Sr. José R. Mesa y su esposa Celia González

BARAGUA, Camagüey, Julio 24. DIARIO. HABANA.—No es cierta la noticia dada por un periódico de esa capital el día veintidos del actual en la que informa que Fernando Inocencio Medina había sido excluído de fianza. Dicho señor encuéntrase gozando de libertad. Ni es cómplice de Roberts en el desfalco hecho a la compañía mercantil de este central. Sólo obedecía sus órdenes como superior que era Roberts llevaba las facturas para que él las firmara y desconociendo el delito incurría en él y creyendo a Roberts procedía con legalidad los firmaba.

Agüero,
Corresponsal.

VIAJE DE BODAS

CIENFUEGOS, julio 24 DIARIO. Habana.—Han llegado a esta en viaje de bodas el señor José Ramón Mesa, alto empleado de los Ferrocarriles Unidos y su bella esposa señora Celia González.

Felicidades mil.

Anastasio García.

LOS PATRIOTAS FELICITAN AL DR. EUSEBIO HERNANDEZ

A continuación reproducimos el telegrama dirigido por el Consejo Supremo de la Institución Nacional de Patriotas, por medio del cual tan benemérita Institución felicita al distinguido general.

Habana, julio 24 de 1928.

Al general Eusebio Hernández.

Teatro Nacional.
Habana.

Ilustre compatriota:

Congratúlome en expresar a su digna persona la felicitación más efusiva del Consejo Supremo de la Institución Nacional de Patriotas, por el justo y merecido homenaje que se le tributa, al imponerle el honorable señor Presidente de la República, la Cruz de la Orden de Carlos Manuel de Céspedes.

Al significarle el testimonio de reconocimiento a sus virtudes y conocimientos científicos con lo que honra tanto a nuestra amada Patria, me es grato rogarle acepte nuestra humilde pero sincera felicitación.

(f.) Néstor Nodarse de Armas, Presidente del Consejo Supremo.

LAS FIESTAS DEL SANTO PATRON EN S. DE LAS VEGAS

Tanto los actos religiosos como los profanos resultaron muy brillantes y animados

SANTIAGO DE LAS VEGAS, julio 24. (Por telegrafo).— En este pueblo, desde el amanecer se han verificado diversos actos públicos de regocijo, por la celebración de la fecha del día, en que se rinde tributo al Apostol Santiago, patrono de esta localidad. Los actos religiosos estuvieron ayer a cargo del Dr. Genaro Suárez y Muñiz, Parroco de Matanzas y nativo de este pueblo cantándose la gran salve, bajo la dirección del gran maestro Teodoro Andreano. Después se quemaron en el atrio de la iglesia vistosos fuegos artificiales amenizándose la fiesta del Parque Juan Delgado por una buena orquesta dirigida por el profesor Ramón Alemán.

A las nueve de la noche dió comienzo la retreta en el Parque Juan Delgado a la que concurrieron numerosas familias. Los cines del Teatro Popular del Centro y Minerva y del Casino Español, se vieron muy concurridos por el elemento joven en magníficas funciones cinematográficas.

Hoy se efectuará una gran comunión general en la iglesia de este pueblo; un desafío de base ball, en los terrenos de 'Acuña Park' entre las novenas Radiante y Valentino; baile en el Centro 'La Gloria' juegos de Cucaña en el Parque Martí; procesión religiosa en honor del Santo Apostol Santiago, repitiéndose la retreta, los bailes en el Centro de Instrucción y Recreo y en La Gloria y las retretas en los parques.

EL CADAVER DE UN CAPITAN DEL E. LIBERTADOR

Fué hallado próximo al río San Juan oculto entre la maleza creyéndose se haya suicidado

SANTIAGO DE CUBA, julio 24. Por telégrafo. DIARIO. Habana.—Próximo al río San Juan y a unos veinticinco metros de la carretera, oculto en el espeso follaje de un árbol, fué encontrado el cadáver de un individuo que al ser identificado resultó ser el capitán del Ejército Libertador, Guillermo Nordet, quien hacía varios días faltaba de su domicilio.

Se ignora la causa de su muerte. Supónese que se trata de un suicidio.

SOTO. Corresponsal.

CAUSA POR INCENDIO EN SANTIAGO DE CUBA

SANTIAGO DE CUBA, julio 24. DIARIO. Habana.—Esta mañana comenzó en la Audiencia el juicio por el delito de incendio contra Portirio Rodríguez, José Bouza, Casimiro Martínez y Ramón Ponlla, dueños y dependientes respectivamente del café El Aviador, que se incendió hace algunos meses en la calle de Porfirio Valiente esquina a Paseo de Martí

—Esta tarde llegó de Puerto Rico y escalas el avión americano Santamaría, sin pasajeros.

—Mañana se espera en este puerto el vapor español Juan Sebastián Elcano, procedente de Barcelona, con carga general.

SOTO.

SORPRENDIDO UN FUMADERO DE OPIO

COLON, julio 24.—DIARIO. Habana.—Con noticias la guardia rural de que en la sociedad asiática que existe en la calle de Diago 82, existía un fumadero de opio, se presentaron allí varios guardias los que procedieron a verificar un minucioso registro que dió por resultado el encuentro de una caja conteniendo cachimbas y útiles de fumadores, debajo de los tablones de un piso.

Por ello fué detenido Francisco Fon.

El Juzgado actúa.

TORRENS.

NO HAY AUN GOBIERNO EN YUGOESLAVIA

BELGRADO, julio 24. (SR). — El general Hadich ha fracasado en su empeño de organizar el nuevo Gabinete y créese que será llamado Voroschez, a quienes los croatas harán una acérrima oposición.

—Comunican de Cantaro que en dicha ciudad hizo explosión un gran depósito de municiones causando la muerte de varios centinelas.

EL HOMENAJE NACIONAL RENDIDO AYER AL DR. E. HERNANDEZ HA TENIDO EL TRIPLE AFECTO DEL ESTADO, LA CIENCIA Y EL PUEBLO

Las más altas representaciones del Gobierno de Cuba, a cuyo frente se hallaba el señor Presidente de la República, catedráticos, profesionales y fuerzas vivas acudieron al cordial y bello homenaje rendido al sabio y al patriota

LA CARIÑOSA CONGRATULACION DEL JEFE DEL ESTADO, CONMOVEDORA PARA EL FESTEJADO DE ANOCHE, FUE LA NOTA MAS SALIENTE DEL ACTO

En bellos e inspirados discursos, los doctores Francisco María Fernández, Olivella y Carbonell, tributaron elogios tan sentidos como merecidos al doctor Eusebio Hernández, el que dió las gracias pidiendo un patriótico acuerdo

EL GRANDIOSO ACTO DE ANOCHE

Memorable, por toda manera, el homenaje que anoche fué ofrendado al General Eusebio Hernández, aromado por el triple efecto que encarnaban los elementos oficiales, científicos y populares que se conjuncionaron, fervorosamente, para que el ilustre patricio recibiera un tributo tan amplio como merecido a despecho de su ejemplar modestia y como testimonio digno de su ejecutoria.

Fué marco adecuado para la imponente ofrenda el Teatro Nacional y su artístico y suntuoso decorado, la profusión luminosa y la brillante concurrencia — alhajada por las mas prestigiosas damas cubanas — notas que difícilmente pueden referirse, armonizando todo para el aspecto deslumbrador del señalado acontecimiento, siendo lo más peculiar del acto su ambiente de afectuosa y general admiración por la figura prócer del homenajeado.

EL ESTRADO PRESIDENCIAL

Como palio augusto y cubriendo el fondo del escenario se destacaba una colosal bandera cubana, de flores naturales y en el estrado dispúsose la mesa presidencial, ocupando los asientos centrales el Honorable señor Presidente de la República, General Gerardo Machado, que sentó a su derecha al General Eusebio Hernández, con el señor Vice-Presidente don Carlos de la Rosa, el señor Secretario de Sanidad doctor Francisco María Fernández, el de Obras Públicas doctor Carlos Miguel de Céspedes; los Generales Piedra, Lara Miret, Betancourt, el Presidente de la Academia de Ciencias doctor José A. Presno, los Catedráticos de la Universidad doctores Marcelino Weiss, José M. Ramírez Olivella, y José A. López del Valle, el Presidente de la Asociación de Emigrados Revolucionarios doctor Ramón O'Farrill y el doctor Miguel Angel Carbonell.

Los estrados laterales fueron reservados para los representantes diplomáticos a quienes acompañaban el señor Sub-secretario de Estado doctor Miguel A. de la Campa, y el Introductor de Ministros señor Soler; Secretarios de Despacho, doctor Barraqué y Generales Molinet, Rojas y Delgado, Gobernador de la Habana, y otras altas representaciones oficiales.

La representación del DIARIO DE LA MARINA la ostentaba el señor Conde del Rivero, Presidente de esta Empresa con el doctor Rafael M. Angulo, Presidente de la Asociación de la Prensa.

Del Ejército también había una elevada representación, con el Brigadier José Semidey, entre otras, de amplia enumeración.

EL HIMNO NACIONAL PROLONGA EL ACTO

La presencia en el estrado presidencial del grupo formado por el Jefe del Estado y el General Hernández fué acogida con la primera salva de aplausos a los que correspondieron con gentileza los saludos del General Machado y del homenajeado y acompañantes.

La Banda del Estado Mayor, dirigida por el Teniente Casas dejó oir, prolongando la velada los acordes del Himno Nacional, escuchado de pie por toda la concurrencia.

Pocas veces, como anoche, adquiere tan singular significación.

Lo atestiguaron los calurosos aplausos que le siguieron, poblando jubilosamente aquel grato ambiente, saturado de singular fervorosidad patriótica.

PALABRAS DEL DR. FRANCISCO MARIA FERNANDEZ

Desde que surgió la idea de ofrendar este homenaje al General Eusebio Hernández, en víspera de su regreso a Cuba, tuvo la entusiasta adhesión, mejor dicho, la acción diligente y propulsora del ilustre señor Secretario de Sanidad doctor Francisco María Fernández, por ello electo Presidente del Comité organizador del recibimiento y de la ofrenda anoche rendida tan brillantemente al eminente Profesor y abnegado patriota General Eusebio Hernández.

De ahí que se confiaran al doctor Francisco M. Fernández las palabras explicativas del acto, que sirvieron a maravilla para iniciar el homenaje y que prendieron admirativamente en el auditorio y con visible emoción en el ánimo saturado de íntima congratulación del general Hernández.

Este lo testimonió, ya dichas por el doctor Fernández, con un vehemente movimiento de sus brazos y el público con reiterados aplausos al que supo ser alma mater de este memorable acontecimiento.

La imposición de la Gran Cruz de Carlos Manuel de Céspedes por el primer Magistrado de la República. —Llegó así el momento culminante del acto, cuando el Jefe del Estado irguió su recia figura para recibir del doctor Campa las insignias que iba a conferir e imponer al homenajeado. La emoción general se hizo silencio solemne.

La banda, de un precioso azul, era ya en manos del primer Magistrado de la Nación, augusta venera, que el general Machado mantuvo, caricioso y acariciado, en tanto expresaba a su compañero de la gesta libertadora la singular complacencia con que la otorgaba y su alegría mayor por ser quien la impusiera a tan digno cubano, bien merecedor de tan alto honor.

A más llegó la nobleza del hidalgo compañero, pues hizo preceder a la imposición de la banda un fraternal abrazo que hizo explotar una espléndida ovación, para ambos grandes de la Patria.

Cruzado ya el general Hernández, el general Machado dejó prendida en su pecho la refulgente y preciada placa de la Orden de Carlos Manuel de Céspedes.

Seguidamente el general Miguel Varona, presidente de la Cruz Roja cubana aunó a la condecoración oficial, la de la benemérita Institución.

Así, fué también doble la amplia salva de aplausos tributada al general Hernández, que hondamente emocionado, saludaba a todos los ámbitos del teatro que lo ovacionaba tan cariñosamente.

Los discursos de los doctores Olivella y Carbonell. — La personalidad científica del doctor Eusebio Hernández fué loada, en una reverente síntesis biográfica, por el profesor de la Universidad doctor Ramírez Olivella, enumerando con rasgos felicísimos y de justo encarecimiento los triunfos científicos del Maestro, que tan singular y tan personal impulso de progreso ha sabido dar a la ciencia ginecológica, hasta lograr un envidiable renombre y crédito mundial, destacando al par su generoso desinterés, su infatigable labor — en la cátedra y en la clínica — y sobre todo su preclara condición de virtuoso de la ciencia, sembrador de ideas y forjador admirable de nuevos Maestros, afirmando que si en todo ello "el mérito era del sabio, la gloria era para Cuba".

Como lo había sido en el transcurso de su discurso, al final fué calurosamente aplaudido el doctor Ramírez Olivella.

Tras él ocupó la tribuna el doctor Miguel Angel Carbonell y fué su hermoso discurso una triunfal ratificación de sus cualidades de orador, bordando con su fluída y vibrante palabra una reseña histórica de la vida ejemplar del General Hernández como patriota abnegado y paladín tesonero del ideal libertador, igualmente meritorio en las épocas de lucha armada que en las cruentas etapas de la emigración y de la conspiración, terminando por acertadísimo parangón con otras ilustres personalidades cubanas a las que también el General Machado ha sabido premiar con la preciada condecoración que ya lucía en el pecho el homenajeado.

En tanto una prolongada ovación premiaba el aporte oratorio del doctor Carbonell, era felicitado, con los brazos abiertos, por los Generales Machado y Hernández, en un hermoso agasajo afectuoso.

PALABRAS DEL GENERAL HERNANDEZ

No es preciso tratar de explicar el estado de ánimo en que el General Eusebio Hernández pasó a ocupar la tribuna. La noble silueta del patricio transpiraba efluvios de anonadante emoción.

Al cabo, velada la voz, el verbo del gran patriota y alto Maestro exteriorizó su gratitud, su regocijo, su dicha de cubano.

Y en cubano habló sobre su culto de siempre a la Patria y a ésta cantó su íntima ofrenda de amor sin tregua y sin término.

Recordando las épocas de su vida en que las energías juveniles le hurtaban la reflexión que hoy disfruta por su experiencia, libre ya de toda intransigencia, mereció a su auditorio un consejo hecho voto en el altar de la Patria, abogando por la conservación, engrandecimiento y felicidad de Cuba, si todos los cubanos se consagran " a ponerse de acuerdo y mantenerse en acuerdo" para así labrar mejor el porvenir feliz que deseaba a Cuba y su pueblo.

La oración del doctor Hernández tuvo por corolario una mayor ovación, en que parecían fundirse los mejores anhelos de todos en el credo patriótico que acababa de predicar, magistralmente.

Y el Himno Invasor cerró jubilosamente la memorable velada.

EN COLON SE HA DESCUBIERTO UN FUMADERO DE OPIO

Sentida manifestación de duelo por el fallecimiento del señor Miguel Ojeda a los 81 años

JAGUEY GRANDE, julio 24. DIARIO. Habana.—Ha fallecido en esta localidad la distinguida señorita Antonia Pérez Hernández.

El sepelio verificado a las tres de la tarde de hoy constituyó una verdadera manifestación de duelo.

Reciban sus familiares mi más sentido pésame.

RAMIREZ, Corresponsal.

EL SEPELIO DEL SR. OJEDA

LIMONAR, julio 24. DIARIO. Habana.—Se efectuó en la tarde de hoy el sepelio del venerable anciano de 81 años, Miguel Ojeda García, resultando imponente manifestación de duelo y figurando en el entierro autoridades y representaciones sociales.

Nuestro pésame sentidísimo a la viuda e hijos Galo y Miguel.

MARTINEZ, Corresponsal.

Anúnciese en el Diario de la Marina

LA ENTREVISTA DEL PRESIDENTE Y MR. R. I. WALL

En 1929 Isla de Pinos distará dos horas de la Habana. El transporte en el vapor Cuba

He tenido el gusto de saludar en el hotel "Santa Rita", a mi apreciable amigo, Mr. Robert I. Wall, el rico propietario de inmensos terrenos, de los que ha donado 16 acres al General Machado, frente a este hotel, en los que será construída la residencia de verano de los Presidentes de nuestra República.

Mr. Wall me ha dado detallada cuenta de la entrevista que tuvo con el General Machado, de la que anticipadamente se ocupó el DIARIO, diciéndome expresivamente que con un Presidente como él, el porvenir de Isla de Pinos está asegurado, pues ha podido apreciarle el mayor entusiasmo, deseoso ya de continuar las grandes obras que ha comenzado, y que compartirá en Gerona y este pintoresco poblado de Santa Fe, que debía ser famoso por sus excelentes aguas.

El recibimiento que me dispensó—, dice Mr. Wall—, no pudo ser más afectuoso, demostrándome estar enterado de todas las necesidades de la Isla, tanto en los poblados como fuera de ellos. Le hablé de la Carretera Sur, la importantísima obra que Ud. también le interesó, y el Sr. Presidente Machado propónese acometerla, sabiendo que será el origen de grandes fuentes de riquezas e industrias. Yo, agregó Mr. Wall, que hace 27 años estoy en esta Isla, he quedado admirado al ver que el General Machado la conoce más intensamente, y unido a sus conocimientos su poder y buena voluntad, nuestra Isla entonces sí será un tesoro de islas. Yo estoy satisfechísimo del General Machado.

En 1929, Isla de Pinos distará dos horas de la Habana. Así dejó dicho después de los informes que obtuve de Mr. Wall en el curso de nuestra entrevista, y dejo que él informe a su vez a los lectores del DIARIO.

"El año que viene yo espero que podremos ir desde el Parque Central, de la Habana, a esta Isla en sólo dos horas. Desde el Parque partirán cómodos ómnibus hasta Batabanó, que harán el recorrido en una hora; ya los esperarán varios hidroplanos que llegarán a Júcaro, en Santa Fe, en 45 minutos o cuando más en otra hora. Usted sabrá que he formado una "Compañía de Fomento de Isla de Pinos" y ella será la que hará tan rápido transporte más de una vez al día y tantas veces como lo requiera el número de pasajeros.

"Ya estamos en comunicación con varios fabricantes y elijiremos las máquinas más seguras y modernas y a un costo de pasaje muy económicos: ¡25.00 ida y vuelta, y $15.00 un solo viaje. Nos proponemos invitar al General Machado, y, nada más, (terminó Mr. Wall).

Los temporadistas del hotel "Santa Rita", disfrutan frecuentemente del más agradable paseo; salen de este hotel hacia Gerona, en soberbias máquinas del mismo, invirtiendo unos 25 minutos y allí se embarcan en el rápido vapor "Cuba", a las 4 p. m., hasta Júcaro, unas dos horas, realizando una excursión agradabilísima, viéndose las costas, los cayos, el Presidio, etc., entrando en este antepuerto por el amplio río navegable. Ya en Júcaro aguardan los autos que en diez minutos los trasladan a "Santa Rita".

Este delicioso paseo es obsequio de los Directores de la nueva "Compañía Naviera de Isla de Pinos" a los huéspedes de este gran hotel exclusivamente.

El confortable vapor "Cuba" sale de Júcaro los lúnes, miércoles y viernes, a las 8 p. m., y regresa de Batabanó, donde llega en las primeras horas de la mañana, los martes, jueves y sábados, llegando a Júcaro a la madrugada; la salida de Batabanó es a la llegada del tren de las 6 y 46 p. m., de esa Capital, aproximadamente a las 8 y 30 p. m.

Mr. A. G. Campbell ya regresó de esa ciudad donde fué en viaje relacionado con su gran hotel, en el que cada día introduce mayor confort, y no mejora las comidas porque me ha dicho que las criollas no hay quien las supere y el Comandante "Manolo" Espinosa ha sido el encargado, en estos días, de hacer los menús. Fué proclamado "general"-cocinero.

He saludado en "Santa Rita": al Dr. Enrique Corzo, Fiscal de la Audiencia de Pinar del Río, y a su bellísima hija Margot, linda flor sonriente que fué celebradísima. Al estimado joven viboreño Juanito Hourcade, que vino a visitar a su monísima prometida, la alemanita Bessie Hecg. A los apreciables esposos Sra. Margarita Villegas, hija de mi buen amigo don Fernando; y el Sr. Juan Hernández e hijos Aidée, Irma y "Panchito", que al lado de sus lindas tías Esperancita y Lucinda pasarán una temporada. Y al apreciable compañero agente comercial viajero de nuestro estimado colega "Excelsior", Pablo A. de León, que vino en asuntos relacionados con dicho diario.

Urbano del CASTILLO

Santa Fe, 20 de Julio, 1928.

CANADA EN LA LIGA DE LAS NACIONES

GINEBRA, julio 24. (SR). — El Secretario de la Sociedad de las Naciones ha recibido la notificación del Gobierno del Canadá de que el Primer Ministro Kings lo representará en la reunión plenaria del próximo Septiembre.

LA CELEBRE BATALLA DE CARABOBO Y EL GENIO MILITAR DE BOLIVAR PINTADO DE MODO MAGISTRAL POR EL TENIENTE SEÑOR RENE REYNA

La Sociedad Bolivariana de Cuba quiso conmemorar ayer de modo cumplido la solemne fecha del natalicio del gran Libertador y a este fin organizó una brillante conferencia que tuvo por sede el salón de actos de la "A. de Reporters"

LA CONFERENCIA DADA AYER POR EL TENIENTE REYNA, QUE MERECIO CALIDOS APLAUSOS SERA EDITADA POR LA SOCIEDAD BOLIVARIANA CUBANA

De Bolívar dijo nuestro Apóstol en un discurso lapidario: "Mientras la América viva, el eco de su nombre resonará en lo más viril y honrado de nuestras entrañas" y, en efecto así ha venido ocurriendo, siempre con más grande veneración

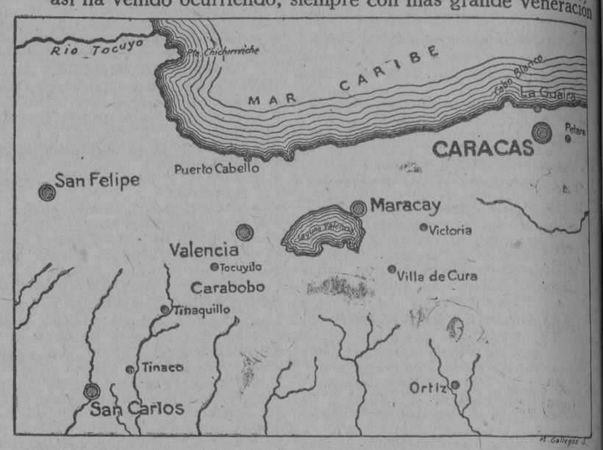

A las cuatro p. m. el doctor Lugo Viña abrió el acto concediendo la palabra al primer teniente del Ejército René E. Reyna Cossío, quien disertó sobre la batalla de Carabobo y el genio militar de Bolívar, con motivo de festejar la "Sociedad Bolivariana de Cuba" la fecha del natalicio del Libertador.

El Teniente Reyna comenzó así su conferencia:

"¡Hablar de Bolívar!... ¡Cuán tentador empeño y qué difícil de realizar cumplidamente! Decir Bolívar es como evocar tiempos heroicos, días gloriosos, epopeyas fantásticas, tradiciones inmortales: es como si surigera, al conjuro de ese nombre, toda la historia de nuestra América, caracterizada por lo que más eleva y engrandece al hombre: el anhelo de justicia. Y entre los hombres de inmensas proporciones que se batieron por todos y para todos los hijos de América, con el alma rebosante de fecunda idealidad, a fuerza de ser sincera, está el noble ariete caraqueño de quien dijo nuestro Piñeyro en 1870: "Bolívar, en medio de su gloria, no se olvidó de nosotros, como nosotros, en medio de nuestra desgracia, no nos olvidamos de él, y pedimos ánimo y consejo a su memoria para vencer—como lo hemos intentado y lo lograremos—al enemigo que él venció con su genio y su constancia".

Agregó el Teniente Reyna más adelante: "Nosotros estamos convencidos de que la excelsa memoria que invocara Piñeyro acompañó a nuestros patricios en la década mitológica, porque entonces, ahora y siempre, nuestra fortaleza moral, todo el porvenir de la pujante familia americana, nos ha de venir del polvo de las tumbas".

Habló seguidamente el conferencista del Tratado de Trujillo, concertado entre el general Morillo, jefe del Ejército español, y Simón Bolívar, Presidente de la República de Colombia y general en jefe del ejército patriota, mientras el teniente Miguel Lessasier señalaba con el puntero sobre el croquis, la línea divisoria establecida durante el armisticio acordado por ambos beligerantes, desde Río de Hacha hasta la desembocadura del río Unare. La labor del Teniente Lessasier señalando sobre los croquis toda la complicada relación de los movimientos de Bolívar, Páez y Urdaneta, así como las maniobras en el momento de la batalla de Carabobo, tanto de los realistas como de los patriotas, fué impecable y ofreció una clara visión al espectador que, al propio tiempo, escuchaba la relación de su compañero el Teniente Reyna.

El disertante se refirió al teniente coronel José Rafael de las Heras cubano de nacimiento, que peleó en Carabobo a las órdenes del Libertador y al mando directo del batallón "Tiradores". También hizo mención del entonces teniente coronel Narciso López, que en esa misma batalla mandaba un regimiento de caballería denominado "Guías".

Al hablar de los preliminares de la batalla, el Teniente Reyna dijo: —"Y así como Napoleón en Austerlitz"—pocos días antes de la batalla que lo elevó a las cumbres del genio militar—envió al general Savary como emisario ante el Emperador Alejandro en solicitud de un armisticio que no necesitaba, pero que llevó al ánimo de sus enemigos la seguridad—como él esperaba—de que los franceses estaban desalentados; así también el talento múltiple de Bolívar previó la conveniencia de utilizar idéntica estratagema, y propuso a La Torre un nuevo armisticio con el fin, según las propias palabras del Libertador, "de hacerle concebir operaciones falsas, fundadas en falsos principios, porque tal vez se atribuirá a debilidad este paso, que no es de sino de política".

Después de describir la batalla que fué sostenida por los batallones "Bravos de Apure", "Cazadores Británicos" y "Tiradores", resolviéndola la caballería de Páez, el disertante hizo grandes elogios del batallón español "Valencey" y de su jefe el coronel García.

En los comentarios que, como profesional de las armas, hizo el Teniente Reyna, mencionó doctrinas y dedujo enseñanzas, citando a varios tratadistas militares, entre ellos a Burguete y Villamartín.

Y como terminación de su conferencia, que duró próximamente una hora, exclamó así, según nuestra versión taquigráfica: —"De Bolívar dijo nuestro Apóstol en discurso lapidario: "Mientras la América viva, el eco de su nombre resonará en lo más viril y honrado de nuestras entrañas". Y así en efecto, resonó su nombre hace algunos meses, en noche inolvidable para la Sociedad Bolivariana de Cuba, cuando en la Academia de Ciencias ocuparon la tribuna los distinguidos representantes del Perú, Venezuela, Colombia, Ecuador, Bolivia y Panamá; y nuestro presidente institucional, el señor Lugo Viña, dijo en un párrafo elocuentísimo y feliz, como suyo: "Suba, pues a la tribuna, la representación de Venezuela, que une a la gloria de haber dado la vida de Bolívar a la Humanidad, la de guardar sus restos bajo el palio sagrado del Panteón, de donde acaso habremos de sacarle alguna vez en ocasión milagrosa, si es que su América peligra, para que, con nuevos alientos, se calce las espuelas y suba de nuevo a su caballo que la espera".

"Justo, decimos nosotros; la espuela calzada y el caballo ensillado, son precauciones que los pueblos no pueden olvidar, pese a los espejismos de los que desconocen el alma humana en sus ansias y sus pasiones.

"Desgraciado el pueblo que no tenga hombres capaces de sentir el anhelo de emulación hacia sus grandes guerreros! ¡Desgraciados de nosotros si no cultivamos el recuerdo de los grandes muertos! ¡Desgraciada la América si el espíritu de Bolívar no viviera en el corazón de cada uno de sus hijos, como una llama inextinguible de aliento y de fe!"

Con estas palabras terminó el Teniente Reyna su conferencia.

Entre la concurrencia estaban los Excmos. Sres. Ministros de Venezuela y Chile, el General Domingo Méndez Capote, el General Pedro Betancourt, el Coronel Maza, doctor Aurelio Méndez, Coronel Eugenio Silva, Capitán Candio Bello, doctor Pastor del Río, doctor Néstor Carbonell, doctor Roig, Teniente Luis Duarte, Teniente Castilla del Busto, Teniente Fernández Roque, Teniente Morfi, doctor Gustavo Gutiérrez, señor Lino Dou, Coronel J. A. Bernal, Capitán Torres, Teniente Corvo, Teniente La Guardia, Teniente Suárez, Teniente Salcedo, doctor Rafael de la Guardia, doctor Juan Antiga, doctor Miguel de la Torre,

ANUNCIOS CLASIFICADOS DE ULTIMA HORA

A-3333 — A-1014

A ALQUILERES DE CASAS

A1 HABANA

A $30.00 Y $50.00 alquilo dos pisos modernos, frescos, Figuras 37, entre Monte y Tenerife, sala, dos y cuatro cuartos, cuarto baño lujoso intercalado, comedor, cocina gas, calentador baño, servicio criados. Nunca falta agua. Llaves bodega Figuras y Tenerife de 1 a 6 tarde. Informan: Teléfono A-1320.
U. H. A-1-35253. 29 Jul.

ALQUILO ESQUINA DE FRAILE
Altos y bajos, nuevos, con elevador y tubo para la basura, muy rebajados, grande y chico con tres y cinco habitaciones, muy frescos y claros. Hay un departamento con tres habitaciones en $45 con elevador. San Miguel 173-B el portero los enseña o en el segundo piso informan.
UH-A-1 34713 27 Julio.

CARMEN NO. 47, HABANA
Se alquila la casa, sala, cuatro cuartos, baño y azotea en $34.00. Informan: Castillo No. 45. Teléfono M-4224.
U. H. A-1 S-5586 26 Jul.

VELAZQUEZ NUMERO 8, PILAR
Se alquila a una cuadra de Tejas, casa de madera, amplia y ventilada: sala, comedor y 5 cuartos en $30.00. Castillo No. 45. Teléfono M-4224.
U. H. A-1 S-5585 25 Julio.

ALMENDARES No. 73, casi esquina Carlos III, en $55.00 primer piso de reciente construcción; compuesto de sala, comedor, 3 cuartos, baño intercalado moderno, cocina y servicios de criado. Informan en el teléfono U-1564.
U. H. A-1 S-5617 28 Julio.

SE ALQUILA en $55.00 mensuales la casa Hospital 9 altos a media cuadra de Neptuno, decorada, con sala, recibidor, cuatro habitaciones, baño intercalado, comedor al fondo, cocina de gas y calentador, cuarto y servicio de criados y agua abundante. Informan Aramburu 8 y 10. Teléfono U 4776.
UH A1 34856 25 Julio.

REINA 56, ENTRE MANRIQUE Y CAMPANARIO
Se alquilan estos altos modernos. Sala, saleta, tres cuartos con su baño intercalado, cocina y servicio para criados, cuarto en azotea. Llave en la planta baja. Se puede tratar en la misma de 2 a 4.
U. H. A-1-34873. 28 Jul.

SE ALQUILAN los espléndidos altos de la casa Animas núm. 147 entre Gervasio y Belascoaín, compuestos de sala, saleta, 4 cuartos, cocina, baño, doble servicio. La llave en los bajos. Informan calle 11 número 33 entre 6 y 8, Vedado Telef. F-5083. A-1-35248. 29 Jul.

EN $45.00 SE alquilan los modernos bajos de San José 65 con sala, saleta, tres cuartos y regio cuarto de baño. La llave en el principal y para más informes mueblería La Palais Royal de Angeles 14 teléfono A 7451.
A1 35288 28 Julio.

PARQUE MACEO
A una cuadra En $50 alquilo modernos altos 27 núm. 7 entre Marina y Hospital, sala, saleta, comedor, 3 grandes cuartos, uno criados, baño intercalado y demás comodidades. Llave núm. 9. Informes M 6014.
UH A1 35295 26 Jul.

SE ALQUILAN
los bajos de Barcelona 9, tres cuartos, sala, saleta y servicios. La llave en Aguila 145. Teléfono A 7558.
A1 35302 27 Julio.

ALQUILO Colón 21 bajos, 50 pesos, Colón 23 altos, 75 pesos. San Rafael 62-A, altos 65 pesos. Nuevas flamantes acabadas pintar. Informes M 1283. Manrique 11.
A1 35199 28 Julio.

SE ALQUILA
El piso alto de San Lázaro núm. 358 casi esquina a Belascoaín con 3 habitaciones, sala, antesala, baño y demás comodidades. Informan teléfono U 4962 de 9 a 12 a. m. y en los bajos.
UH A1 S5678 3 Agost.

SE ALQUILAN acabados de pintar los altos Aguacate 58 casi esquina Obispo. Precio último $70.
A1 35227-28 27 Jul.

A2 VEDADO

VEDADO
Se alquilan los espléndidos y ventilados altos de la casa calle L número 164 entre 17 y 19. La llave e informes en los bajos. A-2 U. H. S-5584 28 Jul.

EN $25.00 ALQUILO
casa de sala, dos cuartos, cocina y servicios, calle 19 y 14 Vedado. Informes en la bodega de la esquina.
U. H. A-2 34086|87 31 Jul.

SE ALQUILA en $70.00 la casa calle G esq. a 15 en el Vedado con sala, comedor, 5 cuartos, baño y demás servicios, con magníficos portales y jardines a ambos lados. Informan en el teléfono F 1321 y M 1382. UH A2 S5590 25 Jul.

VEDADO Calle B esquina 19 altos, brisa gran terraza, sala, seis cuartos, comedor, baño intercalado, calentador, cocina gas servicio criados. Llave bajos. Informes Habana 186 altos teléfonos M 1541. F 1795. A2 35270 29 Jul.

VEDADO calle 15 núm. 483 entre 26 y 28. Se alquila casita acabada de fabricar con sala, cuarto, comedor, cocina, y cuarto de baño, precio 18 pesos. Informan teléfono F 1183. A2 35063 2 Agost.

SE ALQUILA en la calle O entre 17 y 19, un piso con todas las comodidades, tiene elevador y garage. Puede verse a todas horas. Edificio Piloto.
UH A2 S5649 28 Jul.

A3 CERRO

GANGA
Se alquila muy grande y fresca en Santa Teresa, entre Manila y Piñán en $40 una pequeña en Daoiz 73, en 20 Informan T 7685. A3 35258 29 Jul.

A4 JESUS DEL MONTE

EN SANTOS Suárez se alquila la casa Libertad 42, entre Mayía Rodríguez y Goycuría compuesta de jardín, portal, sala, saleta, dos cuartos baño y cocina. Informan en el colegio. Precio módico.
A4 S5700 29 Julio.

SE ALQUILA casa de planta baja muy fresca San Indalecio núm. 42, entre Encarnación y Coco. Precio de situación. Informan teléfono X 2656 y X 2661.
A4 S5696 30 Julio.

SE ALQUILA, casa de construcción reciente, en Encarnación y San Indalecio núm. 2-A, altos; precio de situación. Informan teléfono X 2656 y X 2661.
A4 S5695 30 Jul.

A5 VIBORA Y A. APOLO

SE ALQUILA la casa calle Santa Catalina núm. 77 entre Armas y Lawton; con sala, saleta, comedor, 4 cuartos, baño intercalado, patio y traspatio; toda de cielo raso en $55.00. Informan teléfono F 1321 y M 1382. UH A5 S5589 25 Jul.

A6 LUYANO

SE ALQUILAN los bajos de la casa Santa Ana No. 10 entre Rosa Enríquez y Cueto, Luyanó. De portal, sala, saleta, 3 cuartos, baño intercalado, comedor, cocina de gas, patio y traspatio en $35.00. Informan: Fábrica de Baulés.
A-6 U. H. S-5623 25 Jul.

B OTROS ALQUILERES

B1 DEPARTAMENTOS

ALQUILO espaciosa sala a la calle, balcón corrido y un Departamento interior, casa particular. Telef. San Juan de Dios 6 altos, entre Compostela y Habana.
B-1-35251. 27 Jul.

SE ALQUILAN espléndidos departamentos en 27 de Noviembre núm. 33, compuestos de sala, hall, tres cuartos, baño intercalado, comedor al fondo, pantry, servicio y cuarto de criados a $60.00 y $65.00. Informes M-9871 Departamento Administración de Bienes, The National City Bank of New York.
B-1-35352. 27 Jul.

O'REILLY 77 ALTOS
Se alquila un amplio departamento con balcón a la calle y lavabo de agua corriente, muy en proporción. También hay una habitación. B1 35308 1 Agosto.

VEDADO, 14 entre 22 y 24, núm. 118 a una cuadra de la línea se alquilan en $14 y $12, apartamentos con sala, cuarto, cocina, cuarto de baño, patio, luz y mucha agua. Informa el encargado.
UH B1 35200 8 Agost.

B2 HABITACIONES

AMISTAD 61
La casa mejor situada de la Habana, a dos puertas de San Rafael, amplias, frescas y limpias habitaciones con agua caliente y fría. Teléfono M-8357.
B-2-S-5372. 10 Ag.

EN REFUGIO y Morro, altos de "Casa Vigil", una cuadra de Palacio y una del Prado, se alquilan dos habitaciones limpias y frescas, acabadas de fabricar. Informes al teléfono M-5170.
U. H. B-2 34980 30 Julio.

COMPOSTELA 10 POR CHACON
Se alquilan espléndidas habitaciones con balcón a la calle y lavabos de agua corriente muy baratas.
B2 35309 1 Agosto.

MALECON núm. 3, en casa de familia particular se alquilan 2 habitaciones amuebladas con vista al mar, departamento Letra K. Informan teléfono A 6275.
B2 S5698 1 Jul.

SE ALQUILA una habitación en San Miguel y Campanario, altos del café muy fresca con luz toda la noche y abundante agua. UH B2 35282 27 Jul.

B3 LOCALES PARA COMERCIO

SE ALQUILA local para una buena vidriera de dulce en el hotel Universo. San Pedro núm. 22, informan en el mismo. UH B3 34938 25 Jul.

LOCAL se alquila, Lealtad y Neptuno. Se divide en varios si así conviniera, Carnicería, Lechería, Puesto. Informes: en la bodega.
B-3-35239. 28 Jul.

SE DA BARATA. Nave propia para garage o industria con casa de vivienda al lado y un patio grande. Ayesterán y Piñera, entrada por Cocos. Teef. U-5763.
B-3-35235. 29 Jul.

SE ALQUILA un local en la planta baja de la casa Prado y Dragones, propio para establecimiento, con frente por la calle de Prado. Para informes, Secretaría del Centro Gallego, en horas comprendidas entre 8 y 11 de la mañana y 1 y 5 de la tarde de todos los días hábiles.
E1597 alt. ag23

OBRAPIA 73
Se alquila una sala, propia para cualquier negocio en pequeña escala, también hay una habitación muy barata.
B3 35307 3 Agost.

NAVE moderna alquilo muy barata. Hago contrato. Calle 18 esquina 11, Vedado. Frente Paradero Tranvía. M 7735. Informes. UH B3 35275 26 Jul.

C COMPRAS

C8 ANIMALES

GATA DE Angora legítima desea comprar. Informan relojería Canevares. A 2741. San Rafael núm. 1.
C8 35274 29 Julio.

C10 OBJETOS VARIOS

SE COMPRAN dos pies de corredera para fijar máquinas de escribir, que sean de uso y estén en buen estado. Llamen al teléfono A 1014. UH C10 29 Jul.

D VENTAS

D1 CASAS

VENDO 3 CASAS
rentan $75, con 800 metros de terreno. precio 7.000. Puede dejar la mitad en hipoteca. También las cambio por una bodega que sea buena. Informes teléfono U 6805. No corredores.
D1 35312 26 Julio.

D3 ESTABLECIMIENTOS

OPORTUNIDAD COMERCIAL
Vendo mi establecimiento por no poderlo atender, por tener otras ocupaciones. Situado en la Calzada de la Reina, acera nones. La mejor calle de la capital. Con sus vidrieras y armatostes modernos. Buen contrato; sirve para todos los giros. Informa: Ramón Lutenquis. Lamparilla No. 70. U. H. D-3 33007 25 Julio.

SE VENDE una fonda esquina buen punto y muy buen contrato. Véala, Cárdenas y Apodaca. D-3-35233. 26 Jul.

SE VENDE la casa de huespedes de mas lujo y confort que hay en la Habana en uno de los puntos mas comerciales. Informan Aguiar 102 y 104 esq. a Lamparilla preguntar por Jobur.
U. H. D-23 34274 26 Jul.

VENDO UN CAFE
por la tercera parte de su valor es decir de lo que le costó al que lo vende por causas que al comprador le explicaré: es el mejor negocio del día. Informes teléfono U 6805. No corredores.
D3 35311 26 Julio.

GRAN LOCAL, en San Lázaro núm. 297, con frente a San Lázaro, Soledad y Animas, propio para exhibición de automóviles, o venta de accesorios, provisto de tanque soterrado para gasolina. El local tiene un departamento alto para oficina. Se admiten proposiciones en Obispo 16 altos.
D3 35186 30 Julio.

D4 AUTOMOVILES Y ACCS.

SE VENDE un Chevrolet del 25, se dá barato se puede ver en la piquera de Infanta y Jovellar. D4 35301 27 Jul.

D5 MAQUINARIA Y ACCS.

GANGAS. Máquina escribir último modelo $15.00 otra $10. máquina coser Singer, ovillo central $14, nevera grande $12, violín $10, fonógrafo Víctor $12. Neptuno 34 Alvaro. D5 35153 25 Jul.

D6 MUEBLES Y PRENDAS

MUEBLES A PLAZOS
Y en alquiler. Véalos en "La Pulsera de Oro" los tenemos de todas clases y a precios de verdadera ganga. También damos dinero a préstamo sobre joyas y objetos de valor. Módico interés y reserva absoluta. Asímismo compramos muebles modernos usados, pagándolos bien. Neptuno No. 217 y 219. Telf. U-1410.
D-6 U. H. 33176 10 Agosto.

SE VENDE
Hermosa Caja de Caudales. Tamaño: 1.92 m. x 1.20 m. Véala en O'Reilly 45 y 47, Casa Carmona.
E-1539 29 Julio.

SE VENDEN, Buró, butacas, mesas de masaje, baño de gabinete eléctrico, banquitos, taquillas de acero: romana propia para comercio y un ring portátil de boxeo, completo. Gimnasio Fowler. Lamparilla 78. UH D6 35305 27 Jul.

POR NO necesitarios vendo juego cuarto patinado y decorado, comedor color caoba, gran Victrola, canario flauta con jaula de metal y pié. Todo está nuevo y se dá barato, no quiero muebletas. Cuba 4, Apartamento 4. D6 35300 27 Julio.

VERDADERA GANGA
Por tener que embarcar se vende, un juego de cuarto con 6 piezas, completamente nuevo. Informan: Teniente Rey 92, 1er. piso. D6 35306 28 Julio.

POR EMBARCAR se vende un juego cuarto escaparate, tres lunas, adornos, bronce, un juego comedor completo, adornos bronce, una máquina escribir Royal, un piano en buen estado, y otras varias cosas. Monte 260. Dpto. núm. 12. Teléfono M 2639. D6 35313 29 Julio.

D7 INSTRUMENTOS DE MUSICA

"GANGA PIANO"
"Wellington" de caoba, flamante, se dá por la tercera parte de su costo. Suárez 67 esquina a Misión.
D7 35299 27 Julio.

D9 FINCAS RUSTICAS

RUSTICAS 2 caballerías, tranvías, 15 kilómetros Habana, frutales, río, palmares, $7.000. Otra Alquizar 2 caballerías, casa, frutales pozos $3.000. Rodríguez Amistad 156. A 8043. D9 35310 26 Jul.

D10 OBJETOS VARIOS

GRAN OPORTUNIDAD. Se vende casi regalados todos los enseres de una casa de modas o se cede si se quiere gratuitamente la acción del local. Informes: Aguila 91. Telef. M-2242.
D-10-35250. 27 Jul.

E SE SOLICITAN

E1 CRIADAS Y CRIADOS

SE DESEA una muchachita para ayudar en las horas de la mañana informan Aguila núm. 66, depósito de hielo. M 8187. E1 35057 26 Julio.

E2 COCINERAS Y COCINEROS

MATRIMONIO, solicita cocinera repostera que sepa perfectamente su oficio ayude pequeña limpieza. Horas para tratar: 9 a 12, 2 a 5. Amistad 54, bajos.
U. H. E-2 35066 25 Julio.

E3 PARA 2 SERVICIOS

SE SOLICITA una criada para la limpieza de una casa chica, que tenga recomendaciones y sepa lavar ropa fina de señora. Sueldo: $25.00 y uniforme. Informan: Calzada 55 casi esquina Bafios.
U. H. E-3 35002 25 Julio.

SE SOLICITA una buena criada de mano de mediana edad que sepa coser y sepa leer: que traiga recomendaciones. Sueldo $50.00 y ropa limpia. 17 núm. 390 esquina a 2. E-3-S-5692. 28 Jul.

SE SOLICITA para las habitaciones, y atender una niña mayor, una criada blanca o de color, tiene que tener referencias. Calle 17 núm. 302 esq. a C.
E3 35254 26 Julio.

SE SOLICITA una criada para el campo para todos los quehaceres de la casa para un matrimonio con un niño. Informan Teléfono FO 2245.
E3 35243 27 Julio.

E10 VARIOS

SE SOLICITAN señores activos, bien relacionados y que tengan buena presentación para ofrecer artículos de gran venta entre familias y profesionales. Se desean personas serias, y que puedan dar dos referencias. Dirigirse de 9 a 11 a. m. y de 2 a 5 p. m. a Neptuno 132, bajos, entre Gervasio y Belascoaín.
E10 35284 28 Julio.

BORDADORAS
Se solicitan buenas bordadoras y caladoras a mano. Morro y Genios, bajos del Edificio "Gómez". E10 S5701 27 Jul.

F SE OFRECEN

F1 CRIADAS Y CRIADOS

SE DESEA colocar una joven española para criada de manos o de cuartos, sabe cumplir muy bien con su obligación tiene referencias y prefiere el Vedado. Informes en el teléfono F 6145.
UH F1 34956 25 Julio.

DESEA colocarse una muchacha española de criada de cuartos o criada de manos. Lleva tiempo en el país. Teléfono U 6165. UH F1 34955 25 Jul.

SE DESEA colocar una joven española sabe cumplir con su obligación para mejor informe llame al F 6208.
UH F1 35141 26 Julio.

SE DESEA colocar una joven austriaca de criada de manos; tiene buenas referencias, habla bien español. Teléfono M-9578. F-1-35246. 27 Jul.

SE DESEAN colocar una joven española para criada de manos y una señora de edad por horas aquí en la Habana. Tienen buenas recomendaciones. Informan: Sitios 116. Telef. M-5339 M-4205.
F-1-35249. 27 Jul.

SE DESEA colocar una joven española para criada de manos. Lleva tiempo en el país; tiene referencias. Informan: Telef. A-0412. F-1-35234. 27 Jul.

DESEA colocarse una señora española para criada de manos o comedor, duerme fuera calle 4 núm. 20. F 2035.
UH F1 S5671 26 Julio.

CRIADO fino se ofrece para casa particular, sabe toda clase de servicio y planchar, va al campo FO 2710.. Tiene buenas referencias.
F1 35292 27 Julio.

DOS ESPAÑOLAS desean colocarse una de criada de manos y otra de cuartos, no menos de 25 pesos. U 6165. Remedios.
F1 35303 27 Julio.

SE OFRECE un joven español sin pretensiones para criado, camarero o cosa análoga. A 8897. F1 35298 27 Jul.

DESEA colocarse una muchacha española para criada de mano, sabe servir bien a comedor y coser. Tiene referencias buenas. M 7122. F1 35272 27 Jul.

SE OFRECE un joven español para primer criado sabe hacer toda clase de Koctails, tiene inmejorables referencias. M 5165. F1 35269 27 Jul.

DESEAN colocarse dos españolas de criada de manos, tienen buenas referencias. Pilar U 6165. F1 35261 27 Julio.

DESEA colocarse una española de criada de manos informan Rosario U 6165.
F1 35260 27 Julio.

SE DESEA colocar un joven español de criado de manos, sabe servir la mesa. Tiene buenas referencias. Informan Teléfono M 9578. F1 35240 27 Jul.

SE DESEA colocar un criado de mano que habla inglés y español sabe su obligación. Con buenas recomendaciones. Teléfono F 2120. F1 35189 27 Jul.

SE OFRECE un buen criado de manos, español, acostumbrado al servicio fino de mesa, sin pretensiones y con muy buenas referencias. Para más informes, diríjanse al Teléf. F 2035.
UH F1 35280 27 Julio.

DESEA colocarse un joven español de criado de manos, u otra trabajo análogo, tiene inmejorables. Referencias, teléfono M 4587. Pregunten por J. Fuentes.
F1 35278 27 Julio.

F2 COCINERAS Y COCINEROS

SE OFRECE joven de color para cocinar. Informan: teléfono A 2893.
U. H. F-2 34929 25 Julio.

DESEA colocarse una señora de cocinera para corta familia, con buenas referencias, que no duerma en la colocación. Informes F-6060.
F-2-35236. 27 Jul.

COCINERO español, joven, desea colocarse particular o comercio. Tiene referencias. Suárez 97. F-2-34990. 27 Jul.

DE COCINERA desea colocarse una joven de color del campo, tiene referencias. Duerme en la colocación. Informan Espada 11, entre Jovellar y Vapor. Habitación 4. F2 35287 27 Julio.

DESEA colocarse una española de cocinera, lleva tiempo en el país, no duerme en la colocación. Teléfono F 2567. Vedado.
UH F2 35286 26 Jul.

SE OFRECE una cocinera española en la misma una joven peninsular para criada, manejadora o cuartos. A 8897.
F2 35297 27 Julio.

DESEA colocarse española de criada de mano entendiendo algo de cocina, tiene buenas referencias, es cariñosa con los niños. F 4427. UH F2 35296 26 Jul.

DESEA colocarse una señora española de cocinera, sabe cocinar a la criolla y a la española, sabe hacer dulce. Sol 63 teléfono M 4360. F2 35294 27 Julio

DESEA colocarse muy buena cocinera de color limpia formal y con referencias. No duerme en la colocación pero trabaja bien M 7122. F2 35273 27 Jul.

SE DESEA colocar una joven española para cocinar es formal, tiene que dormir en la colocación tiene buenas referencias. Llámen al teléfono I 6452
F2 35264 26 Jul.

DESEA una inglesa colocarse de cocinera repostera, es formal, sabe cumplir su obligación. También una muchacha inglesa de 17 años para manejadora es fina, con familia buena. Tienen buenas referencias. M 4572. F2 35263 28 Jul.

SE OFRECE un buen cocinero joven chino cocina española y criolla sabe de repostería muy limpio, buenas referencias. Teléfono M 9578. F2 35241 27 Jul.

DESEA colocarse una experta cocinera y repostera blanca con familia corta, duerme afuera, con buenas recomendaciones donde ha trabajado. Llame teléf. F 6206, por Luisa, Línea 147. Entre 22 y 24.
UH F2 35237 27 Julio.

SE DESEA colocar un joven español de cocinero y repostero. Con muy buenas referencias de las casas donde trabajó. Es muy trabajador y sabe trabajar. Para más informes al teléfono F 4418. Carnicería. F2 35221 27 Jul.

SE DESEA colocar un joven español de cocinero y es repostero. Con muy buenas referencias, es serio y formal y ayuda a la limpieza. Para más informes llamen al teléfono F 6188.
F2 35220 27 Julio.

SOLICITA trabajo un buen cocinero del país, de color, con buenas referencias. Informan teléfono A 9832.
F2 35217 27 Julio.

DESEA colocarse una muchacha española para cocinar y limpiar para un matrimonio solo, informan teléfono A 1516.
F3 35211 27 Julio.

SE DESEA colocar una cocinera que habla inglés y español. Buen sueldo. Teléfono F 4441. F2 35190 27 Jul.

SE OFRECE buena cocinera repostera española; persona muy decente y seria duerme en la colocación, da referencias, Vedado. Teléfono F 6087.
F2 35281 27 Julio.

DESEA colocarse una joven española de criada de manos o manejadora. Entiende algo de cocina. Informan teléf. I 4555.
F3 35279 27 Julio.

SE OFRECE joven española cocinera, entiende de repostería, es persona seria, no duerme en la colocación. Informan Animas 129. Teléfono U 6679 María.
F2 35277 27 Julio.

SE COLOCA cocinera asturiana, sabe hacer postres, trabaja fino, mediana edad. Duerme en la colocación si hace falta. A 3318. F2 35276 27 Julio.

DESEA colocarse joven española de cocinera no duerme en la colocación. Teléfono U 6812. F2 35289 27 Jul.

F3 PARA 2 SERVICIOS

JOVEN española se ofrece a buena familia para cuartos y costura, ha estado en buenas casas, y está práctica en el servicio fino, si no es familia decente no se moleste. Teléfono A 8623.
UH F3 34952 25 Julio.

DESEA colocarse joven española para cocinar o limpiar. Lleva tiempo en el país, desea casa de moralidad. Informan A 5985. UH F3 35127 25 Jul.

SE DESEA colocar una muchacha española de criada de mano o de cuartos y coser. Informan Sitios 9. Teléfono M 5343.
UH F3 35018 25 Jul.

DESEA colocarse una joven española para criada de cuartos o manejadora, sabe cocinar, informe Sampedro núm. 6. Teléfono A 5394. F3 35304 27 Jul.

SE OFRECE joven del país, para criada o cocinar, tiene referencias. Teléfono F 6257. F3 35290 27 Jul.

DESEA colocarse española para cocinar y limpiar corta familia lleva tiempo en el país. Calle Línea entre 14 y 16. Vedado F 6169. F3 35286 27 Jul.

SE DESEA colocar una española de mediana edad, sabe cortar por figurín, coser, no le importa limpiar alguna habitación. Tiene referencias. Informan F 4683.
F3 35702 27 Julio.

UNA JOVEN española desea colocarse para comedor o cuartos entiende algo de cocina, es muy seria. M 5340. Burnaza 58.
UH F3 35271 27 Julio.

ESPAÑOLA joven desea colocarse de criada de mano o cuartos y coser. Tiene referencias. Desea casa de moralidad. U 2386 María. F3 35268 27 Jul.

UNA JOVEN española para cocinar y limpiar en casa de un matrimonio solo o para costurera, tiene referencias. No duerme en la colocación. M 5105. Amistad 44 altos. F3 35267 26 Julio.

SE DESEA colocar una señora por horas para limpieza muy formal y con buenas referencias. Informan Manrique 31-B altos. teléfono A 5664.
F3 35262 27 Jul.

DESEA colocarse joven española de costurera o criada de cuartos. Para informes: calle K No. 3, entre 23 y 21.
U. H. F-3 34927 26 Jul.

SE DESEA colocar una señora española de cocinera y repostera, o de manejadora, tiene buenas referencias. Informan teléfono M 8251. UH F3 S5699 27 Jul.

DOS JOVENES asiáticos y educados, están acostumbrados en el país, serios y formales, cumplidores de su deber. Desean colocarse, uno cocinero, cocina española y criolla, sabe de repostería y otro joven para cualquier trabajo de criado en casa de huéspedes o limpieza de oficina o garage. O fregador, o ayudante operador de cine no le importa limpiar, etc. etc. Tiene referencias. Informan teléfono M 5250. Preguntar por Rafael. F2 35256 27 27 Jul.
ENGLISH Spanish speaking girl seeks position as Laundress or general worker. Apply: María FO 2730.
F3 35265 27 Jul.

SE DESEA colocar una joven española para criada de cuartos o manejadora, para ganar 30 pesos. Prefiere Santos Suárez. Informes teléfono I 7819.
F3 35245 27 Julio.

BUENA cocinera de color muy limpia y lavandera. Desea colocarse en casa americana o cubana, tiene buenas referencias. Teléfono FO 2687. Leonor.
F3 35198 27 Julio.

F4 MANEJADORAS

SRA. ESPAÑOLA se coloca de manejadora cariñosa con niños y práctica, lo mismo competente, para demás quehaceres con buenas referencias. Lleva tiempo en el país. no menos de treinta pesos. Informe teléfono Y 4839.
F4 35259 26 Jul.

F5 CRIANDERAS

DESEA colocarse señora española para criar un niño a media leche, es joven y lleva poco tiempo en el país. F 3768.
F5 35266 27 Julio.

F6 CHAUFFEURS

CHAUFFEUR español desea colocarse en casa particular o de comercio, referencias todas las necesarias. Para informes teléfono M 3381. Vicente González.
UH F6 35086 26 Julio.

SE DESEA colocar un chofer español en casa seria, sin pretensiones. Informan teléfono U 1122. F6 S5697 27 Jul.

DESEA colocarse un chauffeur mecánico que habla inglés y español tiene muy buenas recomendaciones de las casas que ha trabajado. F 3624.
F6 35191 27 Julio.

CHAUFFEUR joven español desea colocarse en casa particular o de comercio, tiene muy buenas recomendaciones y sin pretensiones. Informen Teléfono A 3307.
F6 35283 27 Julio.

F7 COSTURERAS

COSTURERA desea colocarse en casa particular sabe cortar y coser por figurín y bordar a máquina. Teléf. F 3729
F-7-35140. 27 Jul.

DESEA coser en casa particular una muchacha formal. Cosa y corta por figurín. Informes: Rayo núm. 72.
F-7-35170. 27 Jul.

DESEA colocarse una costurera que cose por figurín y reforma vestidos cualquiera. Calle 5a. núm. 107, entre 8 y 10. Habitación 13. Vedado. F7 35188 27 Jul.

F10 VARIOS

DESEA colocarse un jardinero de mediana edad, con referencias, inteligente en la floricultura. No le importa sea grande el jardín. Calle 17 número 20, Vedado. Teléfonos F-2704—F-5884.
U. H. F-10 35071 25 Julio.

UN SEÑOR de edad, para portero, sereno o cuidar animales. Tel. A 6257. Con referencias. F10 35291 27 Jul.

DESEA colocarse, joven español, de dependiente en cualquier clase de comercio. Tiene buenas referencias. J. del Monte 679. Teléf. I 7473.
35293 27 Jul.

DESEA hombre español mediana edad colocarse, es práctico en siembras, conoce carpintería para fincas. Informan teléfono U 6658. F10 35187 27 Jul.

SE DESEA colocar un joven isleño para una finca. Sabe ordeñar y manejar máquina; tiene buenas referencias de haber trabajado mucho en una finca. Informan Teléf. M-9578. F-10-35244. 27 Jul.

G AVISO OPORTUNO

G3 AGENCIAS DE COLOCACIONES

AGENCIA MONTALVO
Es en el Vedado la mejor de la capital, con sucursal en España y Jamaica Inglesa; necesita para hoy dos muchachas españolas para familia llegada de España. Informan: calle 17 esquina a F. Teléfono F-4427.
U. H. G-3 S-5357 11 Agosto.

AGENCIA "AMERICA"
Ofrecemos trabajadores, cocineros, chauffeurs, criadas, lavanderas, manejadoras, fregadores, mensajeros. Hacemos mudadas, limpieza cocinas gas, instalaciones y toda clase trabajos. Hospital 34 Teléf. U-2870.
G-3-35242. 29 Jul.

FANNY AGENCIA INTERNACIONAL
A 4175, ofrece cocineras, cocineros, criados, chauffeurs manejadoras, governess, taquígrafas, mecanógrafas, corresponsales, inglés. Tenemos todas nacionalidades, con referencias. O'Reilly 9 y medio departamento 6. UH G3 S5057 30 Jul.

VILLAVERDE y Co. O'Reilly 13, Teléfono A 2348. Unica casa que dispone siempre de personal competente en todos giros para hoteles cafés fondas y colegios, se mandan a toda la isla.
UH G3 34490 27 Jul.

H AVISO ESPECIAL

H2 CASAS DE HUESPEDES

GRAN CASA de huéspedes Aguiar 47, cerca de oficinas. Habitaciones vista a la calle con y sin comida $38.00 y $18.00. Interiores $30.00 y $10.00. Baños fríos y templados. H2 35314 27 Jul.

CRONICA SOCIAL

Santiago Apóstol. — Patrón de Santiago de las Vegas.

Para celebrarlo efectuará matinée y baile la Sociedad La Gloria.

La orquesta de Castillito amenizará los bailables.

Veintidós años. — Cúmplelo el 26 de constantes y continuos servicios en la Policía Nacional el señor Felipe Coffigny.

En Palacio se halla destinado desde la administración del general Menocal, siendo sostenido por el doctor Zayas y preferido por el Presidente Machado por sus cualidades y hombría de bien.

En esta fecha para él y sus adorables hijitas, la señorita María del Carmen y Estela María Coffigny de Almeyda, experimentarán goces infinitos y tendrán también recuerdos para la autora de sus días ya desaparecida.

Una verbena. — En los terrenos que fueron del Antilla.

A beneficio de sus fondos la lleva a cabo la Sociedad La Providencia.

Magnetic Sport Club. — El Baile Blanco, fiesta que siempre ha proclamado a esta sociedad como líder entre las de su grupo.

Por la organización que le da a sus fiestas.

Baile de Bandos. — La Sociedad La Luz de Jesús del Monte, tiene en la noche del día 4 un baile.

El Bando Azul estará presidido por el señor Jesús Urfe y la señorita Dulce María García.

El Bando Blanco, por el señor Emilio Aguilera, presidente de la sociedad y la señorita Belén Llorens.

No dan premios.

El 22 de agosto.

El 27 anúncian una matinée en La Tropical; también habrá un almuerzo.

El título de estas fiestas son una Tarde Azul o Blanca.

La Tutelar — De Guanabacoa. rá el día 15 de agosto las tradicio-

La Sociedad El Progreso, ofrecenales fiestas diurnas y nocturnas con que siempre han festejado la patrona de esta villa el señor Nicolás de J. Machado, presidente de la misma, me invita para la matinée y baile.

América Rodríguez de Fernández. — Joven y llena de salud rueda al insondable abismo de la muerte, esta apreciable señora que vivió consagrada a su hogar, cuidando a sus hijas y amando a su esposo el señor Clemente Fernández .

Una repentina indisposición, aguda y violentísima, corta su existencia tan necesaria para las señoritas Genoveva, Elvira, Cusita y Candita y a sus hermanos Miguel, Alejo e Ino Fernández Rodríguez.

La desagradable noticia se supo pronto y Lupito Fumero Hernández, prometido de una de las jóvenes, la extendió entre de sus amistades.

El entierro de la estimada dama, fué una prueba de las simpatías que disfrutan sus familiares todos.

El joven Lupito al despedir el duelo, tuvo frases de verdadera condolencia, para los entristecidos deudos.

Para los que envío el pésame más sentido.

Reunión. — En los salones de la Sociedad Unión Fraternal se reunirán el miércoles por la noche, los elementos que constituyen provisionalmente el Comité que erigirá un monumento de gratitud y de recuerdo al inolvidable tribuno cubano que alcanzó la inmortalidad abogando por la abolición de la esclavitud.

Alberto Coffigny Ortiz

VIBOREÑAS

UN SALUDO

MUY expresivo lo dedico a todas mis amistades, en particular a mis bellas amigas viboreñas, después de haber permanecido ausente de nuestra pintoresca Ciudad Nueva más de un mes, en nuestra posesión ultramarina de Isla de Pinos, donde fuí por mandato médico.

Ya repuesto de la molesta dolencia que padecía, de nuevo volveré, con mi mayor entusiasmo, a informarles de todos los acontecimientos sociales que se sucedan, esperando que estas Viboreñas continúen siendo de su agrado.

También saludo con mi mayor afecto a los queridos compañeros que conmigo comparten nuestra información local.

SRTA. LOLITA GARCIA ALVARADO

Tan bella y admirada amiguita, gentil viboreña que con sus amantes padres disfruta de una agradable temporada en Asheville, U. S. A., me ha remitido un afectuoso saludo en una pintoresca postal.

Mucho agradezco el recuerdo de mi predilecta amiguita Lolita, cuya ausencia es bien notada.

ANIVERSARIO DEL ASILO SANTA MARTA

Nuestra culta compañera en la prensa señora Consuelo Morillo de Govantes ha hecho una extensa invitación entre las familias viboreñas, para que asistan a la fiesta anual que se celebrará el próximo domingo día 29, con motivo de cumplirse el séptimo aniversario de la fundación de dicho asilo, que tantas infortunadas ancianas cobija.

Todas corresponderán a la atenta invitación de Consuelo, la altruista Presidente de la Junta de Damas protectoras del Asilo Santa Marta y de la Rev. Madre Superiora llevando además sus óbolos a las pobres viejecitas.

ELISEO GUZMAN

Debo mi felicitación a tan apreciable amigo, de cuya reelección como Presidente de la prestigiosa sociedad "Loma Tennis Club", me enteré en Isla de Pinos.

Se ha hecho honor y reconocimiento a sus muchos méritos, que Eliseo ha demostrado con sus incansables y valiosas labores y que de nuevo continuarán en el más alto puesto del Club de sus amores.

Mi felicitación muy expresiva es dedicada a tan querido amigo y mi enhorabuena a los socios del "Loma".

RESTABLECIDA

Con gran satisfaccinn me he enterado que lo está ya la gentilísima rubia señorita Beatriz Alvarez Tuero, después de haber padecido una molesta afección grippal.

Mi enhorabuena muy afectuosa dedico a la bella amiguita Teté, tan entusiasta por todas nuestras fiestas.

SRTA. CRISTINA SOTO.

Celebró ayer sus días y su cumpleaños tan sugestiva y graciosa señorita de charla cantarina y bellísimos ojos.

Con tal motivo recibió muchos mensajes con las más afectuosas felicitaciones y en estas líneas le remito el mío, que no lo es menos.

EN SUS DIAS.

Así anticipadamente felicito a la respetable dama doña América Arias, viuda del inalvidable General José Miguel Gómez, que mañana celebra sus días.

Hasta su actual residencia, la finca "América", el Calabazar, llegarán incontables mensajes de afectuosas felicitaciones de toda la sociedad habanera y del interior de la República, pues es por todos venerada tan bondadosa y altruista dama.

Yo me complazco en saludarla anticipadamente, deseando que comparta con sus hijos, Manuelita, Petronila, Miguel Mariano, Marina y Narcisa, compañera de temporada con su esposo el Comandante Manuel Espinosa en Isla de Pinos, el más venturoso día.

EN EL LOMA

La nueva Directiva del "Loma" celebró su primera junta y en ella fueron hechas las designaciones de los Vocales, para los cargos que a continuación expreso:

De Fiestas, Julio de Cárdenas, Miguel Angel Párraga y José María Estevez.

De Tennis, Raúl Chacón, Mario G. Lomas; de base ball, y basket, duchas y taquilas: José R. Hernánde Figueroa; entretenimientos: Oscar Lanled y de la casa José Lu

TELEFONOS A-3333 A-1014

ANUNCIOS CLASIFICADOS DEL DIARIO DE LA MARINA

TELEFONOS A-3333 A-1014

Notas de Jacomino

Enferma.— La culta y simpática señorita Hortensia Alvarez.

Hace unos días que se encuentra enferma aunque no de gran cuidado.

Motivo por el cual sus innumerables amistades se interesan por el estado de la gentil Hortensia, preciada gala que presta siempre realce con los incentivos de su seductora belleza, a nuestras fiestas y salones.

Son muchos a desear el pronto restablecimiento de la linda Hortensia y ver su reaparición en las brillantes fiestas bailables que se avecinan.

Al Jefe Local de Sanidad de Guanabacoa.— Haciéndome eso del clamor de queja del vecindario de todos los repartos de Jacomino, lleguen estas líneas al conocimiento de este funcionario de Sanidad, al efecto de que se petrolicen los baches y furnias con aguas corruptas estancadas, motivo de una gran plaga de mosquitos que molestan y que son conductores de enfermedades en esta estación calurosa.

Velando por la salubridad pública, es de esperar que prontamente se vean atendidos los vecinos de estos repartos y libres de esta infección.

Falsa versión.— Carece en absoluto de fundamento el rumor circulante de que la favorecida empresa de autoomnibus "La Precisa", había vendido o cedido alguna de sus importantes líneas.

Esta empresa formada por varios propietarios y que es sostén de muchos padres de familia, no ha proyectado ni pensará jamás, cambiar su forma de administración, ni las bases en que está instituida, que son los cimientos de la gran prosperidad y progreso que disfruta.

Como una aclaración a estos infundados rumores, así me lo comunica para que yo le de publicidad, mi estimado amigo el probo administrador de dicha empresa señor Carlos Martínez.

Conste así pues.

Importantes donativos.— Jacomino y sus repartos ya cuenta con material para extinción de incendios.

Tan valiosa y necesaria adquisición, se debe al donativo en este sentido realizado por el Municipio guanabacoense, a las altruistas iniciativas de su bien querido y progresista Alcalde señor Joaquín Masip.

La donación consiste en una bomba y un carro auxiliar.

También hay que consignar otro donativo en el mismo orden, que se debe al desprendimiento generoso del señor Zich, propietario del reparto que lleva su nombre, que consta de un "chasis" para adaptar a una ambulancia complementario de este tan útil servicio.

Al frente de este servicio de incendios están personas idóneas que pronto daré a conocer sus nombres, cuando esté completamente organizado este cuerpo de bomberos.

El local está situado en la carretera de San Miguel del Padrón y en este mismo lugar tendrá efecto próximamente una fiesta inaugural, festejando la adquisición de esta mejora urbana.

Reciban mis entusiastas felicitaciones tan distinguidos donantes, a los cuales mucha gratitud les debe el vecindario de estos repartos, por haber colmado una de sus mayores aspiraciones y por haber dotado a los mismos de un relevante servicio.

Pedro Muñiz CARRERA.

A-3333 A-1014

Con nuestro servicio de Mensajeros en bicicleta, nuestros clientes pueden insertar sus ANUNCIOS CLASIFICADOS sin tener necesidad de venir hasta nuestra oficina.

Llame a cualquiera de los números arriba indicados y será atendido rápida y eficazmente.

VAPORES DE TRAVESIA

"COMPAÑIA DEL PACIFICO"
MALA REAL INGLESA

El lujosísimo trasatlántico de 25.500 toneladas de desplazamiento.

ORCOMA

Con magníficos camarotes de lujo en primera y segunda clase. Espléndida cámara de tercera, con dos fumadores, dos salones de comer, amplias cubiertas de paseo y magníficos camarotes para los señores pasajeros de tercera.

Saldrá fijamente el día 29 de Julio al medio día para

VIGO, LA CORUÑA,
SANTANDER, LA PALLICE,
LA ROCHELLE y LIVERPOOL

GRAN ESTABILIDAD, COMODIDAD CONFORT, RAPIDEZ, SEGURIDAD

PROXIMAS SALIDAS
para ESPAÑA, FRANCIA
e INGLATERRA

Vapor ORCOMA el 29 de Julio.
Vapor ORITA, 15 de Agosto.
Vapor ORDUÑA, 5 de Septiembre.
Vapor OROPESA, 19 de Septiembre.

Para Colón, puertos de PERU y de CHILE y por el ferrocarril Trasandino a Buenos Aires.

Vapor OROPESA, el 5 de Agosto.

Para NEW YORK.

Vapor EBRO, el 27 de Julio.

Servicio regular para carga y pasaje, con trasbordo en Colón a puertos de Colombia, Ecuador, Costa Rica y Nicaragua, Honduras, Salvador y Guatemala.

DUSSAQ Co. Lt.
Oficios 30. Telfs. A-6540 y A-7218.

VAPORES DE TRAVESIA

Panama Pacific Line
Habana a California y New-York

S. S. "MANCHURIA"
26,700 TONELADAS
SALDRA EL DIA 1 DE AGOSTO A LA UNA DE LA TARDE (1 P. M.) PARA
BALBOA, (VIA EL CANAL DE PANAMA), SAN DIEGO, LOS ANGELES y SAN FRANCISCO, CALIFORNIA.
GRAN EXCURSION DE MAESTROS A
NUEVA YORK
AGOSTO 4 DE 1928

S. S. "MONGOLIA"
26,700 TONELADAS
Hoteles, Comidas, Paseos, diversiones, etc., todo incluído en un selecto programa:
$158.95

Agentes Generales y Consignatarios.
THE WEST INDIES SHIPPING & TRADING CO.
Wm. H. SMITH. Presidente.
OFICIOS 12 HABANA. Tel. A-7322

"EMPRESA NAVIERA DE CUBA, S. A."

SAN PEDRO NUM. 6.— HABANA
APARTADO NUMERO 1641
Dirección Telegráfica:
"Emprenave"
CLAVES EN USO
A. B. C. 4a. y 5a. Edición.
Western Unión.
Watkins and Apendix

TELEFONOS:
A-5315 Información General.
A-4730 Depto. de Tráfico.
A-6236 Pasajes y Fletes.
A-3966 Almacén.
M-5293 1er. Espigón de Paula
A-5634 2do. Espigón de Paula.

VAPORES EN SERVICIO

Santiago de Cuba, Gibara, Habana, Baracoa, Las Villas, Guantánamo, Julián Alonso, Antolín del Collado, La Fé, Caibarién, Rápido, Cienfuegos, Manzanillo, Joaquín Godoy, Eusebio Coterillo, Jamaica, Cayo Cristo y Cayo Mambí.

PUERTOS DE ESCALA
COSTA NORTE

Caibarién, Nuevitas, Puerto Tarafa, Manatí (Victoria de las Tunas), Puerto Padre, Chaparra, Gibara, (Holguín, Velasco y Bocas), Vita, Banes, Mayarí, Antilla, Preston, Sagua de Tánamo, Baracoa, Guantánamo y Santiago de Cuba.

COSTA SUR

Cienfuegos, Casilda, Tunas de Zaza, Santa Cruz del Sur, Manopla, Guayabal, Manzanillo, Campechuela, Media Luna, Niquero, Ensenada de Mora y Santiago de Cuba.

COSTA NORTE DE VUELTA ABAJO

Bahía Honda, Río Blanco, Berracos, Puerto Esperanza, Malas Aguas, Santa Lucía, Río del Medio, Dimas, Arroyos de Mantua y La Fé.

PUERTO RICO

San Juan, Ponce, Mayagüez y Aguadilla.

REPUBLICA DOMINICANA

Santo Domingo, San Pedro de Macorís y Puerto Rico

HAITI

Haiti, Aux-Cayes y Port Au Prince.

JAMAICA

Kingston.

COMPAGNIE GENERALE TRASATLANTIQUE

VAPORES CORREOS FRANCESES

BAJO CONTRATO POSTAL CON EL GOBIERNO FRANCES

Todos los vapores de esta Compañía atracan a los muelles de San Francisco o Machina, para efectuar el embarque y desembarque de pasajeros, equipajes y mercancías.

PROXIMAS SALIDAS

PARA VERACRUZ

Vapor correo francés "LAFAYETTE" saldrá el 3 de Agosto.
" " " "CUBA" " 3 de Septiembre.
" " " "LAFAYETTE" " 3 de Octubre.
" " " "CUBA" " 3 de Noviembre.
" " " "ESPAGNE" " 18 de Noviembre
" " " "LAFAYETTE" " 3 de Diciembre.

Para CORUÑA, SANTANDER, PLYMOUTH y el HAVRE.

Vapor correo francés "LAFAYETTE", saldrá el 15 de AGOSTO a las 12 del día.

NOTA: El equipaje de bodega y camarote se recibirá en el muelle de San Francisco o Machina (en donde estará atracado el vapor), solamente el día 14 de Agosto de 8 a 10 de la mañana y de 1 a 4 de la tarde. El equipaje de mano y bultos pequeños los podrán llevar los señores pasajeros, al momento del embarque el día 15 de Agosto de 8 a 10 de la mañana.

Vapor correo francés "Cuba" Saldrá el 15 de Septiembre.
" " " "LAFAYETTE" " 15 de Octubre.
" " " "CUBA" " 15 de Noviembre.
" " " "ESPAGNE" " 30 de Noviembre
" " " "LAFAYETTE" " 15 de Diciembre.

SESIONES DE CINEMATOGRAFO DIARIAS EN LOS VAPORES DE DE ESTA COMPAÑIA SEGUN CONTRATO CON LA CASA "PATHE"

LINEA DE CANARIAS

Vapor correo francés "DE LA SALLE"

Saldrá para SANTA CRUZ DE LA PALMA, SANTA CRUZ DE TENERIFE, LAS PALMAS DE GRAN CANARIA Y EL HAVRE el día 12 de AGOSTO a las 12 del día

Se admiten pasajeros de cámara y tercera clase, para los puertos mencionados. Este vapor no acepta carga.

IMPORTANTE

Buena comida a la española. Camareros y cocineros españoles.

LINEA DE NEW YORK AL HAVRE, PLYMOUTH Y BURDEOS

En esta oficina se expiden pasajes por esta línea, por lujosos y rápidos trasatlánticos franceses "ILE DE FRANCE", "PARIS", "FRANCE", "SUFFREN", "DE GRASSE", "ROCHAMBEAU", etc., etc.

Para más informes dirigirse a
ERNEST GAYE
O'Reilly número 9. Apartado 1090. Teléfono A-1476
HABANA

Dicte Usted Mismo su Anuncio Por Teléfono

Lector: Si desea vender, alquilar o comprar algún inmueble u objeto, o solicitar trabajo, o si necesita empleados para su negocio o sirvientes para su casa, no se mueva, que el calor es sofocante. Llame a cualquiera de los teléfonos:

A-3333 -- A-0114

DICTE USTED MISMO SU ANUNCIO O PIDA USTED UN MENSAJERO.

MISCELANEA

"NEVERA DE MADERA"
a $16

Construída por la fábrica que hace la "Glacial"

FERRETERIA MONSERRATE
O'Reilly 120 Teléfono A-3112

M-E. 1555 30 julio.

SANATORIO "DR. PEREZ-VENTO"

Enfermedades nerviosas y mentales. Para señoras, exclusivamente. Calle Barreto número 62, Guanabacoa.

E-925 indf. 1 my.

"EL COMERCIO" COMPAÑIA NACIONAL DE SEGUROS, S. A.

Esta Compañía asegura contra Accidentes del Trabajo Obrero, Incendios, y Ciclón.

El capital y las reservas tanto efectivas como técnicas, están situadas en la Habana.

CAPITAL SOCIAL $1.000.000-00
RESERVAS EFECTIVAS . . . $ 129.350-31

Oficinas: Obrapia, 24, Apartado 966. Cable: "Labazan"
EDIFICIO PROPIEDAD DE LA COMPAÑIA
HABANA

M. E1328 Sep. 18

DINERO

DEL 1 AL 3 POR CIENTO SOBRE JOYAS Y OBJETOS DE ARTE
GRAN RESERVA EN LAS OPERACIONES
"LA IMPARCIAL"
Neptuno, 126, esquina a Lealtad TELEFONO M-7086
E 1427 Jl. 30

MATA MOSQUITOS

Para dormir tranquilo y evitar enfermedades contagiosas use este incienso

30 y 50 cts. la caja **La Flor de Tokio** O'Reilly 102

M 820 alt. 11 ab.

NECESITAMOS 10,000 PERSONAS

que quieran aprovecharse de esta oportunidad para aprender inglés en poco tiempo, con un nuevo, fácil y práctico método. El precio es barato y el éxito bueno. No pierda un momento más y mándenos su nombre y dirección y recibirá pronto interesantes informes gratis. Es un método distinto.

EL INSTITUTO UNIVERSAL (D. 56) 128 E. 86; NEW YORK

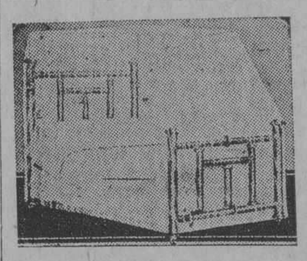

DEPARTAMENTO DE COLCHONES, COLCHONETAS, COJINES, MOSQUITEROS, BANDERAS ETC.

Mosquiteros de niños a $1.10.
Mosquiteros de muselina: par cama personal, a $1.75; medio cameros, a $2.00; cameros, a $250.

Mosquiteros de punto inglés: para cama personal, a $3.75; medio cameros, a $4.00; cameros, a $4.50.

Colchones, colchonetas, Tapas para Cojines, a precios muy baratos.
Lo mismo que los costureros, los Tapetes y las Alfombras que exponemos en este Departamento, tercer piso.

Banderas en todos los tamaños.
Cojines de cretona fileteada en infinidad de estilos a $0.49.
Gobelinos en doce dibujos distintos, a $0.30.

Cretonas en la más variada y extensa colección, desde $0.15. Tercer piso.

"LA CASA GRANDE"
Galiano y San Rafael

M E-1379 29 Julio.

MADERA

TALLER "PLANIOL" DE HAVANA LUMBER COMPANY

Sierra y Taller con Aparatos Modernos
Teléfonos: X-1849 y X-1861. Luyanó 154

Alfardería en tosco	$50.00
Alfardería cepillada	54.00
Encofrado	50.00
Florimbó Cielo y Forro	42.00

Venta al por mayor y al detalle.
E-1561. Indf. 20 Jul.

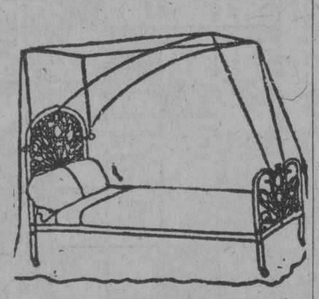

DEPARTAMENTO DE COLCHONETAS, COLCHONES, COJINES, ETC.

Nuestro Departamento de colchones, colchonetas, alfombras, mosquiteros, cojines, etc., etc., presenta el surtido más completo de estos artículos.

Colchones y colchonetas en todos los tamaños y calidades desde $1.80, cojines de seda desde $4.00, cestos de mimbre desde $4.00.

Mosquiteros para cama de una persona desde $2.00.

Mosquiteros con su aparato, a $6.50.

Colchones y colchonetas para niños en todas las calidades y precios.

Mosquiteros desde $1.50.

También hemos recibido cojines de piel, en formas y colores variados, muy de moda para adorno y para automóvil, gabinetes y oficinas.

Edredones de seda en colores enteros y floreados.

Todos estos artículos pueden verse en el mismo departamento de colchones, colchonetas, etc.

EL ENCANTO
E-258 indf. 1 my.

MISCELANEA

Tome Gaseosa de
"La Juanita"

y al Tomarla Comprenderá por qué nuestros Clientes la Piden con tanta insistencia.

Una Linda Cubanita
es la Joya más Preciosa
que se puede Contemplar.
Y una Gaseosa Juanita
la Cosa más Deliciosa
que se puede Saborear.

FRANCISCO RODRIGUEZ
Teléfono F0-7431
MARIANAO

E 1581 alt. Jl. 20.

FIN A LAS CANAS CON LOCION ESTABLE

Calca casa que puede ofrecer tan grande novedad a sus distinguidas clientas. Es la peluquería Cabezas. Con una sola aplicación. Con un solo pomo. Con un solo peso y con un solo minuto de tiempo. Se borran instantáneamente las canas para cuatro y seis meses sin que se manche la piel ni la ropa, ni es preciso lavarse la cabeza antes ni después. Soliciten hoy mismo esta novedad al teléfono A-7034 o por Correo, libre de porte. Se aplica gratis en la peluquería Cabezas, Neptuno 156, entre Gervasio y Escobar. Cuenta esta casa con 15 expertos peluqueros y ocho buenas manicuras. En el grandioso y nuevo local

CABEZAS

Surtido completo de los afamados BILLARES marca "BRUNSWICK".

Hacemos ventas a plazos.

Toda clase de accesorios para billar. Reparaciones. Pida catálogos y precios.

Julio de Cárdenas (Progreso) números 15 y 17. Habana. Teléfono A-6973.

Hartmann Baja 2. Santiago de Cuba.

E-993 Indf. 1 my.

DINERO

Sobre joyas y objetos de valor. La casa que menos interés cobra.

MUEBLES

Tenemos variado surtido. No compre sin ver esta casa. El precio lo pone el cliente.

JOYAS

De ocasión, variado surtido.
"LA PERLA"
Animas 84, casi esquina a Galiano.
34477. 18 Ag.

DIRECTORIO PROFESIONAL

ABOGADOS Y NOTARIOS

FELIPE RIVERO Y ALONSO
Abogado y Notario
Chacón 25
Telef. A-8142. Telef. M-1472
E-1776. In. 1 Ag.

SAUL SAENZ DE CALAHORRA
ABOGADO
ANTONIO FERNANDEZ TOSCANO
PROCURADOR

Se hace cargo de toda clase de asuntos judiciales, tanto civiles como criminales y del cobro de cuentas atrasadas. Bufete, Aguiar núm. 43 bajos, entre Empedrado y Tejadillo. Teléfono A-5024.
E-126-In. 1 En.

Dr. Elio Roselló y Montalvo
ABOGADO Y NOTARIO

Herencias, Divorcios, asuntos hipotecarios, rapidez en el despacho de las escrituras con su legalización. Oficinas: Empedrado 33 A-8502. E-1791- In. 1 Ag.

BUFETE DE FERNANDEZ LLANO
NOTARIA PUBLICA
PROTOCOLO DEL LCDO. RAMON FERNANDEZ Y DEL LLANO
Habana 53. Telf. A-8316.
E-1152-In. 12 My.

Dr. MANUEL ARANDA MUÑOZ
ABOGADO

Asuntos hipotecarios, herencias, toda clase de asuntos civiles. Mercaderes 9. Departamento A. Teléfono M-6173. E-1779-In. 1 Ag.

Dr. LEONCIO G. ESPINOSA PEREZ
ABOGADO

Administraciones de bienes, pensiones y jubilaciones. Marcas y Patentes, Accidentes de Trabajo, Asuntos Civiles, Mercantiles, Criminales. San Ignacio núm. 50. Teléfono A-8130. E-603-In. 12 Mzo.

DOCTORES EN MEDICINA Y CIRUGIA

DR. GUTIERREZ LEE
MEDICO CIRUJANO

Consultas de 3 a 5. Gervasio 168. Teléfonos A-3684 y F-1070.
E-1870 In. 1 Ag.

DR. PEDRO MONTALVO

Estómago, intestinos y enfermedades del pecho. Aplicación de Diatermia y de Luz Alpina. Consultas de 4 a 6. Sábados de 11 a 12. Belascoaín 79. Teléfono U-5050. Avisos en el F-1972.
E-1548 Septiembre 10.

DR. GOMEZ DE ROSAS

Cirujano Director de la Policlínica Nacional. En fermedades de señoras, estómago, vías biliares y cirujía general. Consultas de 3 a 5. Cerro 551. Telf. A-2560.
E-1895 In. 16 Ag.

DR. FELIX PAGES
CIRUJANO DE LA QUINTA DE DEPENDIENTES
CIRUJIA EN GENERAL
ESPECIALMENTE EN ESTOMAGO, INTESTINOS E HIGADO

Consultas: D No. 200, entre 21 y 23, Vedado. Lunes, Miércoles y Viernes, de 2 a 4. Telf. F-4483. E-1783 Indf. 1 ag.

Dr. Manuel González Alvarez
CIRUJANO DE LA ASOCIACION DE DEPENDIENTES
CIRUJIA EN GENERAL

Consultas de 3 a 5. Martes, Jueves y Sábados. Campanario 59, entre Neptuno y Concordia. Teléfono A-9102. Residencia particular: calle 9 No. 33, entre F y G, Vedado. Teléfono F-2441.
E-1792 Indf. 1 ag.

DOCTOR ELPIDIO STINGER

Cirujano de la Quinta Covadonga, Catedrático de la Universidad de la Habana. M número 4, Vedado. Teléfono F-2213. De regreso de su viaje a Europa y Estados Unidos, reanuda sus consultas los Martes, Jueves y Sábados, de 2 a 4 p. m. Cirujía General. E-2380 Indf. 15 Oct.

DR. IGNACIO CALVO
PROCTOLOGO

Cirujía especial del recto. Tratamiento médico de las hemorroides. Reqtos-copia sigmodoscopia. Línea 12 esquina a M. De 4 a 6. Teléfono F-3663.

DR. JOSE VARELA ZEQUEIRA

Profesor de Anatomía de la Universidad Cirujano Jefe de la Asociación Cubana de Beneficencia. Cirujía en general. Especialidad: Cirujía de la mujer. Consultas de 2 a 4. Gervasio 126 entre San Rafael y San José. Teléfono U-5410.

DR. MANUEL LOPEZ PRADES
MEDICO CIRUJANO

De las Facultades de Madrid y la Habana. Con 35 años de práctica profesional. Enfermedades de la sangre, pecho, señoras y niños; partos. Tratamiento especial curativo de las afecciones genitales de la mujer. Consultas diarias de 1 a 3. Gratis los martes y viernes. Lagunas 63, bajos. Telf. A-0236. Habana.
E-1877 In. 1 Ag.

DR. RICARDO CUERVO BARRENA

Medicina en general. Especialista en enfermedades del corazón, arterias y venas; hipertensión, arterio-esclerosis, úlceras, varicosas. ELECTROCARDIOGRAFIA Y POLIGRAFIA. Consultas de 3 a 5 y a horas especiales, previo aviso en Campanario 58. Teléfonos U-1353 y A-0482.
E-932 Indf. 2 My.

DR. ARISTIDES MESTRE
PROFESOR DE LA UNIVERSIDAD

Médico del Departamento de Niños del Hospital de Dementes de Mazorra. Niños anormales. Enfermedades nerviosas y mentales de la infancia. Consultas: Martes y Sábados, de 9 a 12 m. D número 220, esquina a 23. Vedado. Telf. F-1706.
E-1934 Indf. 3 Sep.

DRA. MARIA GOVIN DE PEREZ
MEDICA CIRUJANA

De la Facultad de la Habana. Escuela Práctica y Hospital Broca de París. Especialidad en enfermedades de señoras, partos y cirujía. Teléfono U-2439. San Miguel 152, antiguo.
E-1802 Indf. 1 Ag.

Dr. Alberto S. de Bustamante

Profesor de Obstetricia, por oposición. Especialidad: partos y enfermedades de señoras. Consultas los lunes y viernes de 1 a 3. Clínica Bustamante Núñez. Teléfono F-3057. Domicilio: 15, entre J y K, Vedado. Teléfono F-1862.

CLINICA BUSTAMANTE

J y 11, Vedado. Cirujía general y especial. Partos. Rayos X y Laboratorio. Teléfono F-1184. E-1777 Indf. 1 Ag.

DR. S. PICAZA
De los Hospitales de París y New York

Enfermedades del estómago, intestinos e hígado. Tratamiento eficaz de la colitis y afecciones biliares. Horas: de 2 a 4 o convencional, previo aviso. San Lázaro 246. Telf. F-4918. E-1867 Indf. 7 Ag.

DR. MARIO LUIS GARCIA
MEDICO CIRUJANO
ENFERMEDADES SECRETAS

Blenorragia, Uretritis, Sífilis, Espermatorrea, Impotencia, Debilidad Sexual. Consultas diarias de 4 a 7. Virtudes 141, Primer Piso. Telef. U-6428.
E-1236 Indf. 9 Jn.

POLICLINICA INTERNACIONAL

Director: doctor David Cabarrocas, Lealtad 143, entre Salud y Dragones. Teléfono A-0544. Consultas especiales de 10 a. m. a 6 p. m., los sábados de 9 a 12 a. m. Para pobres: primera atención médica con motivo de una consulta reconocimiento, examen de Rayos X, análisis parcial, orina, incisión, accesos, inyección intravenosa de Neosalvasán o cualquier otra inyección, cura corriente eléctrica, masaje agua caliente, pulverización vapor, completamente gratis para pobres. Inyecciones especiales para Reumatismo, Anemia, enfermedades de la piel, Sífilis, venéreas, fiebres en general. Tuberculosis, Cáncer, Enfermedad de señoras, Corazón, Riñones, Hígado, Estómago e Intestinos. Sistema nervioso, análisis completo de orina y análisis exudado para venéreos, aplicaciones de aparatos de yeso, análisis sangre para sífilis, raspado uterino. Partos y Cirujía en general. Se regala medicina al pobre. Se dan horas especiales a $5. E-1809 Indf. 1 Ag.

DR. RAMON ASCANIO
Sub-Director del Hospital Nacional General Calixto García
Cirujía y enfermedades de señoras.

Consultas: calle 23 No. 183, entre H e I, Vedado. De 5 a 7 p. m. Telf. F-2618.

DR. J. M. VERDUGO
DE LA FACULTAD Y HOSPITALES AMERICANOS Y PARIS
Estómago e intestinos.

Tratamiento eficaz de la úlcera estomacal y duodenal y de la colitis en cualquiera de sus períodos. Hígado y afecciones biliares. Enfermedades de la nutrición. Consultas de 1 a 3. Horas especiales previo aviso. Prado 60 bajos. Teléfono A-4425. E-1069 Indf. 1 Mar.

DR. CELIO R. LENDIAN

Consultas todos los días hábiles de 2 a 4 p. m. Medicina interna especialmente del corazón y de los pulmones. Partos y enfermedades de niños. Lealtad No. 82. Telf. A-3368. E-1796 Indf. 1 Agosto.

DR. ABELARDO LABRADOR

Consultas gratis para pobres de 8 a 12 de la mañana. Pagos de 3 a 6 p. m. Angeles 3, entre Reina y Estrella. Teléfonos A-0801 y U-2256. Especialidad en enfermedades de señoras, flujos crónicos, metritis etc. Partos, venéreo y sífilis, blenorragias, enfermedades de los pulmones en todos sus períodos, asma, bronquitis crónica, enfermedades del corazón y riñones, diabetes, reumatismo crónico, enblanquecimiento. Tratamientos especiales por inyecciones neosalvasán, etc.
E-52 Indf. 10 Mar.

ANALISIS DE ORINA

Completo dos pesos. Prado 62, esquina a Colón. Laboratorio Clínico Químico del doctor Ricardo Albaladejo. Telf. A-3344.
E-1788 Indf. 1 Ag.

DR. J. LYON

De la Facultad de París. Especialidad en la curación radical de las hemorroides sin operación. Consultas de 1 a 3 p. m. diarias. Calle 17 número 451, entre 8 y 10, Vedado. E-1812 Indf. 1 Ag.

ASOCIACION CLINICA

LUZ 44. TELEFONO A-0549, ENTRE AGUACATE Y COMPOSTELA
ASOCIACION DE MEDICOS ESPECIALISTAS

SE TRATAN TODAS LAS ENFERMEDADES. Curaciones garantizadas por contratos. PRECIOS REDUCIDOS.
RAYOS X.—Violetas, Electricidad, masajes etc. INYECCIONES Y ANALISIS. ALMORRANAS: curadas sin OPERACION. TATUAJES, MANCHAS, VERRUGAS ETC. Son quitadas. ESPECIALISTAS DE señoras y niños.
GARGANTA, NARIZ, OIDOS Y OJOS. Vías urinarias, impotencia, blenorragias, gota y DEMAS ENFERMEDADES. CLINICA: Parteros y comadronas.
CIRUJIA Y MEDICINA GENERAL
CONSULTAS: $2.00. RECONOCIMIENTOS: $3.00. ATENCIONES DE 1 A 5 (TARDE) Y 7 A 9 (NOCHE).
E-1024 Indf. 10 My.

DR. E PERDOMO

Vías Urinarias, estrechez de la orma, venéreo, hidrocele, sífilis, impotencia. Calle D y 11, Vedado. De 1 a 4. Telf. F-4822.
E-1810 Indf. 1 Ag.

Dr. J. A. Hernández Ibáñez

CIRUJANO UROLOGO DE LA ASOCIACION DE DEPENDIENTES
ENFERMEDADES VENEREAS, VIAS URINARIAS, ENDOSCOPIA Y CIRUJIA DE LAS VIAS URINARIAS

Domicilio: G y 19, Vedado. Telf. F-6716. CONSULTAS: Neptuno número 78 esquina a Manrique. De 11 a. m. a 1 p. m. y de 3 a 6 p. m. Teléfono A-5469. Habana.
E-1804 Indf. 1 Ag.

DR. GONZALO AROSTEGUI

Médico de la Casa de Beneficencia y Maternidad. Especialista en las enfermedades de los niños. Médicas y Quirúrgicas. Consultas de 12 a 2. G número 118, entre Línea y 13, Vedado. Telf. F-4222.
E-1776 Indf. Agosto.

DRA. MARIA PEREZ GOVIN
MEDICA CIRUJANA

Médica de la Facultad de la Habana y Hospital Broca de París. Garganta, nariz y oídos. De 1 a 3. Teléfono U-2439. San Miguel 152, antiguo.
E-1803 Indf. 1 Ag.

DR. B. VILA

Médico cirujano. Exclusivamente niños. Médico de niños del Hospital Mercedes. Consultas diarias de 1 a 3 p. m. Carlos III 209, esquina a Franco (altos). Teléfono U-5792. E-1800 Indf. 1 Ag.

DR. ROGELIO PARERA
MEDICO CIRUJANO

Consultas de 1 a 3 p. m.
Gratis para los pobres Martes y Viernes.
Belascoaín 227, altos.
Teléfonos A-6766—F-1289.
E-443 31 Mzo.

'POLICLINICA HABANA'

Suárez 32. Teléfono M-6233.
DR. GUILLERMO LEON
Director Facultativo

De Medicina y Cirujía en general. Especialista para cada enfermedad. Consultas de 1 a 5 de la tarde y de 8 a 9 de la noche. Consultas especiales, dos pesos. Reconocimientos $2.00. Enfermedades de señoras y niños. Garganta, nariz y oídos (OJOS.) Enfermedades nerviosas, estómago, corazón y pulmones, vías urinarias, enfermedades de la piel, blenorragia y sífilis, inyecciones intravenosas para el asma, reumatismo, tuberculosis, obsedida, partos, hemorroides, diabetes y enfermedades mentales etc. Análisis en general. Rayos X, masajes y corrientes eléctricas. Los tratamientos y sus pagos a plazos. Telf. M-6233. E-1810 Indf. 1 Ag.

DR. GERMAN ARGUELLES

Especialista en enfermedades del aparato digestivo. Con prácticas en las principales Clínicas de París, Berlín y Madrid. Gabinete: Velázquez No. 27 primero.) Madrid. E-1133 28 Julio.

DR. A. V. DAUSSA

Medicina en general. Especialmente vías respiratorias y digestivas. Consultas de 2 y media a 4 p. m. Campanario 113, entre Salud y Dragones. M-8861. Pobres verdaderos 12 y media a 1. Martes y Sábados. E-1872 Indf. 1 Ag.

DR. MANUEL GALIGARCIA
Enfermedades Nerviosas y Mentales

Especialista de la Asociación Canaria. Médico de Visita de los Servicios de Nerviosos y P. Enagenados del Hospital Calixto García, Ayudante de la Facultad de Medicina. Consultas: $5.00, de 3 a 5 diarias. J 211, bajos, entre 21 y 23, Vedado. Teléfonos F-2775 y F-5885. Sanatorio para tratamientos. Real 68, Arroyo Naranjo. Informes en la consulta.
E-1790 Indf.

DR. BIENVENIDO GIROUD LESCANO

Medicina interna, sistema nervioso, cerebro y pulmón. Tratamiento de la tuberculosis con la sanocricina combinada, Rayos X, Radiografía, electroterapia, tratamiento del bocio sin operación. Consultas de 3 a 5. Infanta 75 letra F. Teléfonos M-2014 y U-2064. E-1830 Ind. 1 Ag.

DR. GUILLERMO LOPEZ ROVIROSA

Enfermedades de las Glándulas Internas, Nutrición, Nerviosas y Mentales. Debilidad sexual, pérdidas, impotencias. Niños anormales atrasados, raquíticos. Bocios. Afecciones de la piel y de la sangre. Dispepsias, Colitis, Vías respiratorias. Rayos Ultravioletas aplicados al tratamiento de las afecciones de la piel (acne, etc.) caída del cabello, calvicie, raquitismo, anemias etc. Electroterapia, corrientes D'Arsonvalización, diatermia, extirpación de verrugas, etc. San Lázaro 351, entre Infanta y Basarrate, de 5 a 7 p. m. Domingos de 4 a 6. Telf. U-3221. Consultas por correspondencia: $6.00. Giro postal.
E-1873 Indf. 7 Ag.

DR. QUINTERO ALVAREZ
MEDICO DEL HOSPITAL DE MUJERES "FRANCISCO MARTA FERNANDEZ"
MEDICINA EN GENERAL

Especialidad: Enfermedades de señoras y de la sangre. Consultas de 3 a 6 p. m. Domingos: Gratis para los pobres de 10 a 12 a. m. Industria 130 altos. Teléfono A-9635. E-1079 14 Junio.

DR. MANUEL VIAMONTE

Catedrático Auxiliar de Radiología y Fisioterapia de la Universidad
RADIOLOGO DE LA QUINTA "COVADONGA"

Concordia 64-A, esquina a Lealtad. Teléfono A-6698. De 9 a 10 a. m. y de 1 a 5 p. m. Rayos X. Radium. Radioterapia Profunda. Luz Ultravioleta y Electricidad Médica. E-1900 Ind. 19 Ag.

DR. RODRIGUEZ CUELLAR

Tratamientos modernos de las enfermedades nerviosas, broncopulmonares, matriz y secretas en general. Aplicación de los últimos metodos de actinoterapia, serovacunas e inyecciones de oro, endovenosas para la tuberculosis. Tratamientos científicos, rápidas para las enfermedades del estómago, corazón, riñones y sangre. De 12 a 2, reconocimientos: $5. Consulta: $2. Gratis: de 3 a 4. Telf. A-7826. Campanario 197 (entre Figuras y Concepción de la Valle. E-1199 2 Julio.

DR. CELIO R. LENDIAN

Consultas todos los días hábiles de 2 a 4 p. m. Medicina interna especialmente del corazón y de los pulmones. Partos y enfermedades de niños. Lealtad 82.
E 1796 Ind 1 Ag.

COOPERACION MEDICA

Empedrado, 47, casi esquina a Aguacate.
Teléfono A 4152.
Institución formada por Médicos Cirujanos y Especialistas.

Cirugía y medicina en general. Enfermedades de señoras. Enfermedades de los ojos, garganta, nariz y oídos. Enfermedades de la piel, corazón y pulmones. Asma, Tuberculosis, Estómago e Intestinos. Enfermedades Nerviosas y Mentales.
CLINICA DE ENFERMEDADES VENEREAS Y VIAS URINARIAS.
Blenorragia, Impotencia, Debilidad sexual. Espermatorrea, Sífilis, enfermedades del Riñón y Vejiga. Flujos vaginales, venéreas, se quitan por completo.
Inyecciones de todas clases. Médicos a domicilio.
RAYOS X. Ultra Violetas, Radium. Electricidad médica. Masajes.

CONSULTAS	$2.00
RECONOCIMIENTOS CON APARATOS	4.00
VISITAS	3.00

TRATAMIENTOS A PRECIOS ECONOMICOS.
HORAS DE CONSULTAS: de 9 a 11 a. m. de 1 a 5 p. m. y de 7 a 9 noche.
E 2059 In. 6 Jun.

DR. GONZALO PEDROSO
CIRUJANO DEL HOSPITAL MUNICIPAL DE EMERGENCIAS

Especialista en vías urinarias y enfermedades venéreas. Cistocopia y Cateterismo de los uréteres. Cirujía de vías urinarias. Consultas de 10 a 12 y de 3 a 5 p. m. en la calle de Avenida de la República 254. E-1728 Ind. 1 Ag.

DR. ABRAHAM PEREZ MIRO

J. C. Zenea (Neptuno) 92. Consultas de 2 a 5. Teléfono A-9203.
T-2700 In. 22 Nov.

Dr. Manuel Alvarez Ruelland
MEDICO

Especialista en enfermedades del aparato digestivo. Consultas de 8 a 12 a. m. Calle 12 No. 7. Vedado. E-620 Indf. 1 Ag.

Dr. Alfonso E. Milla Solsona
CURA RAPIDA DEL FLUJO

Especialista Enfermedades Señoras. Servicio de Enfermeras. Tratamiento médico. Enfermedades: útero (matriz), ovarios y trompas. Consultas: Martes, jueves y sábados. De tres a seis. Pobres: miércoles y viernes. San Rafael 102. Telf. U-1680.
E-636 Indf. 23 My.

M.E.C.D. 2016

TELEFONOS A-3333 A-1014

ANUNCIOS CLASIFICADOS DEL DIARIO DE LA MARINA

TELEFONOS A-3333 A-1014

DR. ALFREDO MARTH

Especialista en enfermedades de la piel, sífilis y venéreas. Consultas de 3 a 5 y de 7 a 9 (noche). Empedrado 47, casi esquina a Aguacate. Teléfono A-4152. E-273 17 Jn.

ENFERMEDADES SECRETAS

Antiguas, mal curadas y prostatitis, impotencia, esterilidad. Curaciones garantizadas en pocos días, sistema nuevo alemán Dr. Jorge Winkelman; especialista alemán, 28 años de experiencia. Manrique, 5-A. a todas horas. E-1797 Indf. 17 Ag.

DR. BENITO DURAN CASTILLO

MEDICO CIRUJANO

DE LAS UNIVERSIDADES DE SANTIAGO DE COMPOSTELA, MADRID Y HABANA.

Curso extraordinario, por oposición, de la Facultad de Medicina de Santiago de Compostela. Diplomado del Instituto Rubio de Madrid. Médico de la Asociación de Dependientes del Comercio de la Habana. Medicina y cirujía en general. Especialista en enfermedades de los pulmones, bronquios y pleuras. Consultas de 1 a 6. Animas 170. Teléfonos 1-4095 y A-4710. E-1411 Indf. Jn. 30.

DR. F. GARCIA CAÑIZARES

Catedrático Titular de la Universidad. Director Facultativo del Centro Balear. Médico de Visitas del Hospital de Paula. Medicina general. Especialista en enfermedades venéreas, sifilíticas y de la piel. Avenida del Brasil (antes Príncipe Rey) 1. Consultas: lunes, miércoles y viernes, de 3 a 5. No hace visitas a domicilio. E-472 Indf. 7 Mz.

HEMORROIDES

Curadas sin operación, radical procedimiento, pronto alivio y curación, pudiendo el enfermo seguir sus ocupaciones habituales y sin dolor. Consultas de 1 a 5 de la tarde. Suárez 32. Policlínica P. Tejas. Teléfono M-6233. E-1810 Indf. 1 Ag.

DR. JOSE A. TABOADELA

MEDICINA EN GENERAL

Con especialidad Nutrición y Vías digestivas, Diabetes, Obesidad, Gota, Artritismo. Enflaquecimiento. Planes de alimentación infantil. Estómago, intestinos, hígado y páncreas. Lunes, miércoles y viernes de 2 a 4. Salud 120. Teléfono A-6522. E-1410 30 Julio.

ECZEMAS, ALMORRANAS

Eczemas por antiguos que sean, se garantiza su curación por un procedimiento especial. Inyecciones intravenosas para Reumatismo, Raquitismo, Linfangitis, Disgenesias. Blenorragia, Neurastenia por el procedimiento del doctor Monin. Electricidad Médica para Parálisis y Nerviosismo. Estrechez uretral y sífilis, curación garantizada. Almorranas: son curadas sin operación ni dolor, pudiendo el enfermo continuar sus trabajos diarios. Análisis orina: 2 y 3 pesos completo. Inyecciones generales a 50 centavos. Curaciones por contrato. Análisis: Sangre, Esputos, Heces Fecales. Consultas: 1 a 4 y 7 a 9 noche diarias. Pobres gratis. Médicos Especialistas. Acosta 64. Teléfono A-1704.

DR. J. B. RUIZ

Catedrático de la Universidad. De los Hospitales de Filadelfia, New York y Balbín García. Especialista en vías urinarias y enfermedades venéreas. Exámenes Uretroscópicos y Cistoscópicos. San Lázaro 221-C, de 1 a 3. Telf. U-6351. Para pobres de 10 a 12. E-928 Indf. 1 My.

DR. PEDRO A. BOSCH

Medicina y Cirujía, con preferencia partos, enfermedades de niños, del pecho y sangre. Consultas de 2 a 4. Aguiar 11. Teléfono A-6488. E-762 Indf. 1 Ab.

DR. RICARDO ALBADALEJO

Especialista en vías urinarias. Tratamiento especial para la blenorragia, impotencia y reumatismo. Electricidad Médica y Rayos X. Drago 62, esquina a Colón. Consultas de 8 a 12 a. m. y de 1 a 4 p. m. Teléfono A-3344. E-1787 Indf. 2 Ag.

Dr. Francisco Javier de Velasco

Afecciones del corazón, pulmones, estómago e intestinos. Consultas los días laborables de 12 a 2. Horas especiales previo aviso. Salud 34. Teléfono A-5418. E-1784 Indf. 1 Ag.

DR. PABLO MACIA

ESPECIALISTA DE BERLIN

Estómago e intestinos. Consultas de 4 a 5. Gervasio 116. Teléfono A-6674. Domicilio: calle C número 231. Telf. F-1309. E-1390 25 Julio.

CIRUJANOS DENTISTAS

DR. L. SAEZ MORENO

Consultas todas las noches de 7 a 10, especial para personas que trabajan de día. Por el día doy hora fija a cada cliente. Trabajos rápidos, garantizados y económicos. (Doy facilidades de pago.) Neptuno 234, altos, entre Espada y San Francisco. Teléfono U-1986. E-1066 Indf. 12 My.

DR. VALDES MOLINA

CIRUJANO DENTISTA

Avenida de Italia número 24, entre Virtudes y Animas. Teléfono A-8583. Dentaduras de 15 a 30 pesos. Trabajos se garantizan. Consultas de 8 a. m. a 5 p. m. Los domingos hasta las 12 m. E-1885 Indf. 1 Ag.

DR. J. HERNANDEZ CALZADILLA

Cirujano Dentista

Especialista en extracciones sin dolor ni peligro en niños y señoras en estado, con anestesia local o gas. Cura completa de dientes flojos y piorrea alveolar. Puentes y planchas de todas clases modernas sin encías. Trabajos de ortodoncia. Arreglo puentes, planchas partidas, faltas de dientes dejándolas nuevas. Consultas diarias hasta las 10 de la noche. Reina 76, altos. Teléfono A-7537. E-1817 Indf. 1 Ag.

Dr. Armando Roig y Palenzuela

MEDICO CIRUJANO DENTISTA

Consultas de 2 a 6, Plácido No. 49, altos Habana. Telfs. I-2592 y M-8002. E-773 Indf. 1 Ab.

DR. GUERRERO DELANGEL

DENTISTA MEJICANO

Técnica especial para extracciones. Facilidades en el pago. Horas de consultas: 9 a. m. a 3 p. m. A los empleados del comercio, horas especiales para la noche. Trocadero 63-B, frente al café "El Día". Teléfono M-6395. E-1811 Indf. 1 Ag.

OCULISTAS

DR. MARTINEZ FERRER

Enfermedades de los ojos. Calle A 194, entre 21 y 23. Vedado. Consultas de 2 a 4. Teléfono F-3474.

DR. HORACIO FERRER

ESPECIALISTA EN LAS ENFERMEDADES DE LOS OJOS

Consultas de 2 a 5 de la tarde. Consultas por la mañana a horas previamente concedidas. Ave. Wilson y L, Vedado. Teléfono F-4831. E-1780 Indf. 1 Ag.

DR. C. E. FINLAY F. A. C. S.

PROFESOR DE OFTALMOLOGIA

Especialista en enfermedades de los Ojos y de los Oídos. Calle J 135, entre Línea y 15. Vedado. Teléfono F-1173. Consultas de 11 a 12 y de 2 a 4 y por convenio previo. E-1807 Indf. 1 Ag.

DR. JOSE ALFONSO

OCULISTA

Garganta, nariz y oídos. Consultas de 1 a 4. Máximo Gómez 386. Telf. M-2330. E-1703 Indf. 1 Ag.

DR. ALIPIO C. PORTOCARRERO

OCULISTA

GARGANTA, NARIZ Y OIDOS

Consultas de 12 a 4. San Nicolás No. 52. Habana. Telf. A-8627. E-1795.

DR. JORGE L. DEHOGUES

OCULISTA

Consultas y elección de lentes de 11 a 12 y de 3 a 5. Horas especiales, previo convenio. Aguila 94. Teléfono A-3940.

ORTOPEDICOS

EMILIO P. MUÑOZ

Ortopédico: Malecón 56. Teléfono A-9559. Faja especial para hernias, vientre, corset, etc., y aparatos para toda clase de imperfecciones. 20 años establecido. E-2806 Indf. 6 En.

COMADRONAS FACULTATIVAS

ANA MARIA VALDES

COMADRONA

Muchos años de práctica. Los últimos procedimientos científicos. Consultas de 8 a 11 a. m. y de 1 a 4 p. m. Gratis martes y viernes. Precios convencionales. 23 número 281, entre Baños y D, Vedado. Teléfono F-1252. E-1351 Indf. 1 Jn.

GIROS DE LETRAS

ZALDO Y COMPAÑIA

Cuba números 76 y 78

Hacen giros de todas clases sobre todas las ciudades de España y sus pertenencias. Se reciben depósitos en cuenta corriente. Hacen pagos por cable, giran letras a corta y larga vista y dan cartas de crédito sobre Londres, París, Madrid, Barcelona y Nueva York, New Orleans, Filadelfia y demás capitales y ciudades de los Estados Unidos, Méjico y Europa, así como todos los pueblos. E-1746 Indf. 1 Agosto.

J. BARCELLS Y CIA. S. en C.

San Ignacio Núm. 33

Hacen pagos por el cable y giran letras sobre New York, Londres, París y sobre todas las capitales de España, Islas Baleares y Canarias. Agentes de la Compañía Inglesa de Seguros contra Incendios "The Royal". Administración de Bienes. E-1742 Indf. 1 Agosto.

N. GELATS Y COMPAÑIA

103, Aguiar 103, esquina a Amargura. Hace pagos por el cable. Facilita cartas de crédito y giran pagos por cable; giran letras a corta y larga vista sobre todas las capitales y ciudades importantes de los Estados Unidos, Méjico y Europa, así como sobre todos los pueblos de España, Londres, París, Hamburgo, Madrid y Barcelona.

CAJAS RESERVADAS

Las tenemos en nuestra bóveda, construída con todos los adelantos modernos y las alquilamos para guardar valores de los interesados. En esta oficina daremos todos los detalles que se deseen.

N. GELATS Y COMPAÑIA BANQUEROS

A ALQUILER CASAS

A- 1—Habana
A- 2—Vedado
A- 3—Cerro
A- 4—Jesús del Monte
A- 5—Víbora y A. Apolo
A- 6—Luyanó.
A- 7—Regla y Guanabacoa
A- 8—Marianao
A- 9—Diversos lugares

A1. Habana

TERCER Piso de Maloja 199 entre Oquendo y Marqués, alquilo en cuarenta y cinco pesos. Sala y Comedor decorados, tres cuartos, baño y cocina. Informa el encargado. A-1-35163. 27 Jul.

SE ALQUILA una casa en Pocito núm. 44 bajos, muy cerca de Carlos III: moderna con sala, comedor, dos amplias habitaciones y baño intercalado, cocina. La llave en la bodega Pocito y Oquendo. A-1-S-5679. 30 Jul.

JOVELLAR Núm. 8, entre Aramburo y Hospital. Se alquilan magníficos apartamentos compuestos de sala, saleta, tres grandes habitaciones, baño completo, comedor, cuarto y servicio de criados. Alquiler $65.00. La llave e informes en el apartamento núm. 4. Teléfonos M-1429 y U-2259. A-1-S-5676. 3 Ag.

SE ALQUILAN los elegantes, amplios y ventilados altos de amistad 34, a dos cuadras del Parque Central, con todas las comodidades necesarias. Pueden verse 1 a 5 p. m. Informan Edificio Trust Co. Aguiar 71. Apartamento 303. A-1-35192. 8 Ag.

SE ALQUILA un moderno y hermoso piso en la calle Reina 48 esquina a Manrique, puede verse a todas horas. Informa el portero, en la misma. Por teléfono A-7540. A-1-35214. 3 Ag.

SAN LAZARO 98 altos modernos, sala, tres cuartos, closet, hall, cocina gas, baño intercalado completo, cuarto y servicio criados. La llave en el principal. Informan M 2863; de noche F 2124. A1 35125 7 Agosto.

EN $45 ALQUILO los bajos de Somerulos nueve a una cuadra del Campo Marte, sala, comedor y tres cuartos, baño completo, es ganga. Canales. U 6483. Animas 122. A1 35097 27 Jul.

SE ALQUILAN los frescos altos de Infanta 47 esq. a Sitios con sala, saleta, 3 cuartos, hall, magnífico baño y cocina de gas. Informan: Infanta 47 bajos. A1 S5672 28 Julio.

SE ALQUILA Carmen 8, entre Lealtad y Belascoaín con sala, tres cuartos, comedor, cocina y mucha agua de una planta. Llave en Lealtad 238. A1 35139 26 Julio.

MUY FRESCA

Neptuno 101 1|2, esquina a Campanario, segundo piso, se alquila espaciosa casa, muy bonita, compuesta de sala, comedor, cuatro amplias habitaciones que dan a la calle y baño intercalado. Precio 35 pesos. Informa el portero. A1 35133 25 Julio.

ACOSTA 81 altos se alquilan dos casitas, sala, saleta, 2 cuartos, cuarto de baño y cocina. La llave en los bajos, informan I 7777. A1 S5673 28 Jul.

SE ALQUILAN en San Rafael entre Lucena y Marqués González, los altos del 137 y 161 y los bajos del 147 y 161. Y Zanja 108 altos. Informes: A-6420. A-1 35009 30 Julio.

SE ALQUILA el primero de la izquierda de la casa Villegas 30, con sala, saleta, 3 cuartos, baño intercalado y cocina. Informes en los bajos. A1 35116 26 Julio.

EN GERVASIO 35 altos se alquila hermoso piso moderno con sala, saleta, hall, cuatro cuartos, cuarto criados, servicio sanitario. Informes A 4421 y en la misma de una y media a cinco y media. A1 35098 29 Julio.

GANGA, $40.00

Sala, comedor al fondo, baño completo con calentador, gran cocina de gas, dos habitaciones, servicio para criados. A una cuadra de la Universidad. Todas las guaguas y tranvías en la esquina. Calle N 222 entre S. Lázaro y Jovellar, segundo piso. Informan: F-2171. A-1 35081 26 Julio.

SE ALQUILAN los altos de Infanta No. 106, entre San Rafael y San Miguel, compuestos de cuatro habitaciones, sala, saleta, hermosa terraza, un departamento en la azotea, con su baño y todos sus servicios a la moderna. Informes en San Miguel No. 211 altos, esq. a Infanta. A-1 34921 31 Julio.

MANRIQUE 136 bajos, entre Reina y Salud, con sala, comedor, tres cuartos, baño y servicios. Cuarto y servicios de criados. La llave en el alto. Informes: A-6420. A-1 35007 30 Julio.

LEALTAD 144 bajos, entre Virtudes y Concordia, con seis grandes cuartos, dos baños intercalados completos, sala, recibidor, gran comedor, repostería, dos cuartos de criados y servicios, buen patio central. La llave en el alto. Precio: $125.00. A-1 35005 30 Julio.

CONSULADO 7 y 9 casi esquina a Prado. Edificio Marta. Se alquilan los segundo y cuarto pisos, con todo el confort moderno. Precio razonable. Hay elevador día y noche. Informes el portero. A-1 35006 30 Julio.

GERVASIO Núm. 170, entre Reina y Salud. Se alquilan los bajos con sala, antesala y comedor corrido, 4 habitaciones, baño intercalado completo, cocina de gas, pantry, cuarto de criado con baño. Informan: Telf. M-1450. A-1-S-5647. 3 Ag.

SE ALQUILAN dos amplias y ventiladas accesorias con todo servicio. Informan en Cuba y Sol, bodega. A-1 34809 25 Julio.

ALQUILO en treinta y cinco pesos, los bajos de Escobar 154, sala, comedor, dos cuartos, cocina y demás servicios. La llave en la bodega. Informes Reina 21 altog de 10 a 12 y de 4 a 6. A1 34963 3 Agosto.

VILLEGAS 109

Casi esquina Muralla. Un gran piso, cinco habitaciones, sala, recibidor, amplio comedor, servicios modernistas. Precio situación. 70 pesos. Informan: Muralla 103. F-5506. A-1 34994 31 Julio.

ALQUILO frescos y modernos altos Monte número 168, terraza, sala, saleta, cuatro habitaciones, baño intercalado, agua caliente, comedor fondo gas, cuarto servicios criados independientes, patio. Informan: Carmen 8. Teléfono A 2066. A1 34876 31 Julio.

SE ALQUILAN en los altos de Aguila 99 dos magníficas habitaciones, propias familia corta. Casa honorable muy tranquila. En los bajos de la misma casa un monísimo departamento, hermosa puerta, vidrieras interiores de 3x3 3.80 metros, muy propio establecimiento u oficina. Precios muy económicos. Teléfono A 5461. A1 34904 25 Julio.

SE AQUILA: San Lázaro 71-A, sala, comedor. 2 habitaciones, cocina, patio y servicio: A 1395. La llave en el 71. A1 34959 25 Jul.

SE ALQUILAN los bajos de Acosta 99, tres cuartos, sala, saleta y servicio. La llave en la bodega de la esquina. Teléfono A-0301. José. A1 34825 25 Julio.

SE ALQUILA, Consulado No. 70 esquina Refugio, un piso moderno ventilado, compuesto de sala, comedor, dos cuartos, baño intercalado, cuarto criados con su servicio, demás servicios sanitarios. Informan en la misma o teléfono M-7717. A-1 35054 26 Julio.

ALQUILO preciosos altos, Aguacate 21, entre Empedrado y Tejadillo, espaciosa sala, dos ventanas, comedor corrido, tres grandes habitaciones, baño completo, patio hermoso. Informan: F-2379. A-1 35053 26 Julio.

SE ALQUILAN los bajos de las siguientes casas sitas en la calle de Espada números 130 y 134, a media cuadra de Carlos Tercero, compuestas de sala, saleta, tres habitaciones, patio y demás servicios y los del 134 tienen tres accesorias con entrada independiente. La llave e informes: Zanja 128. Teléfono U-1287. A-1 35042 31 Julio.

SE ALQUILAN los altos San Ignacio esquina a Acosta, lo más fresco de la Habana, compuestos de sala, saleta, tres cuartos y uno grande en la azotea, cocina de gas ,baño intercalado con abundante agua. La llave en la bodega; su dueño: calle 12 y 15, Vedado. Tel. F-6221. A-1 35055 2 Agosto.

SE ALQUILAN los cómodos y frescos altos de esquina San Lázaro No. 262, con sala, antesala, comedor, cuatro cuartos, su baño completo, 2 cocinas, una de gas y otra de carbón. Tiene dos cuartos altos y su baño. Precio: $125.00. En la misma informan. A-1 S-5660 29 Julio.

SE ALQUILAN los bajos de la casa calle de Escobar No. 86 entre Concordia y Neptuno, con sala, saleta, tres frescas habitaciones, baño intercalado completo, comedor, cocina y servicio de criados. La llave en los altos. Informes: José Colmenares. Telf. A-9539. Oficios No. 18. A-1 34774 26 Julio.

SAN JOSE 152-A

Se alquilan los altos y los bajos muy frescos, tres habitaciones, sala, comedor, servicio, cuarto criado, llaves en la bodega Hospital. A1 35630 29 Jul.

SE ALQUILAN los altos de un segundo piso en la calle de Belascoaín No. 36 entre San Rafael y San José, compuesto de sala, comedor, tres habitaciones muy amplias, baño intercalado completo, cocina y cuarto y servicio de criados. La llave el conserje. Informes: José Colmenares. Tel. A-9539. Oficios No. 18. A-1 34777 26 Julio.

AYESTERAN Y Desagüe, altos de la fonda y barbería. Se alquila una casa: 3 cuartos, baño intercalado, comedor y recibidor, patio y cocina de gas, situada en esquina, 45 pesos. A-1 S-5620 25 Julio.

PROPIA PARA casa de huéspedes o familia. Se alquilan los altos de la casa Prado No. 29, compuesta de sala, saleta, comedor, siete grandes habitaciones, cocina, cuarto y servicio de criados. La llave en los bajos. Informan: García Tuñón, Muralla y Aguiar. Teléfono A-8786. A-1 34788 25 Julio.

NEPTUNO 305 entre San Francisco y Espada se alquila un primer piso compuesto de gran sala, cuatro grandes cuartos y comedor. Informan U 3731. A1 34852 25 Julio.

CONDESA 58 altos. Peñalver 83 bajos. Constan de sala, dos cuartos, comedor, cuarto de baño y cocina. La llave en la botica e informan: A-9743. A-1 34783 29 Julio.

ZONA COMERCIAL. Se alquila la casa Amargura 34, entre Cuba y Aguiar, al lado del edificio Barraqué, de moderna construcción, dos plantas altas, preparada para Hotel, oficinas o casa de huéspedes. 28 departamentos todos independientes con instalación de agua corriente en cada departamento, doble servicio, pisos de granito, y la planta baja gran salón sobre columnas con 18 metros de frente y 23 de fondo. La llave en la misma. Para informes: Neptuno y Amistad, La Regente. Telf. A-4376. A-1 34814 5 Agosto.

HABANA 15 altos, a una cuadra del parque Luz Caballero, consta de sala, recibidor, cuarto, gabinete, tres hermosas habitaciones, cuarto de baño, comedor, cocina y servicios de criados, dos patios. La llave en los altos e informan A-9743. A-1 34782 29 Julio.

SE ALQUILA la casa Suárez 24, (a cuadra y media del Campo Marte). De sala, comedor y seis cuartos, propia para industria o inquilinato. Informan en Oficios 38 altos, departamento 4, de 2 a 5. La llave en el segundo. A-1 34817 26 Julio.

LUCENA 15 1|2, entre San Rafael y San Miguel. Alquilo primer piso moderno. Sala, saleta, 3 habitaciones, baño, cocina gas. Ferretería Belascoaín 71. U-5215. A-1 34590 30 Julio.

SE ALQUILAN los altos de Aguacate No. 50 casi esquina a O'Reilly, casa recibidor, sala, comedor, cuatro cuartos grandes, baño completo, cuarto alto, cocina de gas. Propio para notaría, bufete u oficinas. Su precio: $110. Demás informes: teléfono F-3417. La llave en los bajos. A-1 34666 25 Julio.

MODERNOS ALTOS

Montero 24 altos, entre Bruzón y Lugareño, Reparto Ensanche de la Habana, frente a la Quinta de los Molinos, acaba de pintar, compuestos de Portal, Sala, Recibidor, Cuarto Escritorio, Hall Central, 7 habitaciones dormitorios, 2 baños intercalados, cuarto de útiles, Comedor, Pantry, Cocina, 2 cuartos de criados y sus servicios, azotea al fondo. Precio $100.00 mensuales. Quintana: M-3193. A-1 34688 27 Julio.

VIRTUDES 20 bajos, dos cuadras de Prado. Sala, saleta, tres cuartos, buen baño, comedor, cocina, patio. La llave panadería del frente. Informa: Ferretería Cuatro Caminos. A-1 34770 26 Julio.

SE ALQUILAN los altos de Obrapía No. 61 entre Compostela y Aguacate, local que fué ocupado por la Fashionable con salones amplios para casa de comisión o sociedad de recreo, notarías, bufetes u oficina para abogado. La llave en la misma hasta las 11 a. m. y de 1 a 6 p. m. Telf. F-3417. A-1 34665 25 Julio.

SE ALQUILA el segundo piso de San Lázaro número 7, casi esquina a Prado: tiene sala, tres cuartos, comedor, cocina y baño. Informan en el teléfono F-4430. La llave en el primer piso. A-1 S-5608 30 Julio.

SE ALQUILAN los bajos de la casa calle de Habana No. 18 entre Peña Pobre y la Avenida de las Misiones, con sala, saleta, cuatro habitaciones, baño moderno completo, cocina y servicio de criados. La llave en la bodega de Peña Pobre. Informa José Colmenares. Telf. A-9539. A-1 34773 26 Julio.

ALQUILO los altos de Bernaza No. 18, tercero, sala, saleta y tres habitaciones. Bernaza 48, primero, sala, saleta y cuatro habitaciones y Cárdenas 62, con tres habitaciones, todas ventiladas y rebajadas de precio. Informes: Zulueta 36 letra G. Teléfono A-9266. A-1 34828 31 Julio.

CASTILLO 52

Casas de madera, sala, comedor, 3 cuartos, cocina, patio y traspatio, $30. Próxima al Mercado y tranvías. Llaves bodega. Informes: San Joaquín 33. Teléfono M-4803. A-1 34750 28 Julio.

CONDESA 41 bajos, entre Escobar y Lealtad. Compuesto de sala, tres cuartos, baño moderno y cocina en el reducido precio de $35.00. La llave en la bodega de Concepción de la Valla y Escobar. Informes en el teléfono M-7203.

CONDESA 41, segundo piso, entre Escobar y Lealtad. Compuesto de sala, tres cuartos, baño moderno y cocina, en $40. La llave en el primer piso e informes en el teléfono M-7203.

CONDESA 3, bajos, casi esquina a Campanario. Compuesta de sala, comedor, tres cuartos, cocina de gas y baño moderno, en $45.00. Llaves en la bodega e informes en el teléfono M-7203.

CONDESA 3 primer piso. Compuesta de sala, comedor, tres cuartos, cocina de gas y baño moderno, en $45.00. Llaves en la bodega e informes en el Telf. M-7203. A-1 34741 27 Julio.

ALQUILO hermosa accesoria. Sala, gran cuarto, servicio y cocina, $22.00 con luz y un departamento alto, sala, cuarto, servicio, cocina, muy fresco. $20.00. Factoría y Puerta Cerrada. A-1 34779 26 Julio.

MARQUES GONZALEZ 14, entre Zanja y Salud. Moderno edificio. Alquilo segundo piso: Sala, recibidor, 2 habitaciones grandes, comedor, baño, cocina gas. Ferretería Belascoaín 71. U-5215. A-1 34589 30 Julio.

HERMOSO Principal, Manrique 22 recién construida. Sala, saleta, 3 habitaciones, lujoso baño, comedor, cuarto y servicio criados. Rebajada. Pidense referencias. Informan bajos. A-1-34448. 26 Jul.

SE ALQUILA la casa (San Lázaro) Ave. de la República 480 bajos, compuesta de sala, recibidor, 3 cuartos, baño intercalado, comedor, pantry, agrage y servicio para criados y chauffeur. Informes: Telf. F-4370. A-1-34430. 27 Jul.

SE ALQUILA hermosa y fresca casa, San Lázaro 13, tercer piso, esquina a Prado, compuesta de sala, saleta, tres habitaciones, cuarto y baño de criado cocina de gas y agua abundante. Precio $60.00. Informes: Teléfonos A 4358 y M 6263, altos Droguería Sarrá. A1 34532 26 Julio.

CRISTO 30

Se alquila el segundo piso con sala, tres cuartos, baño intercalado, comedor, cuarto de criados, servicios, cocina. Informan: Cristo 28, segundo piso. A-1 34780 31 Julio.

EN $75 se alquila piso primero Avenida de la Republica No. 162, sala, 4 habitaciones decoradas, cuartos de criados con vista al malecón, teléfono U-5350. A-1 S-5569 28 Jul.

SALUD 160, modernos bajos; $45; sala, tres cuartos; comedor al fondo; servicios completos; cocina gas; llave e informes: la bodega esquina Oquendo Teléfono F-2635 A-1 34334 25 Jul

SE ALQUILA en 22 pesos una casita de dos departamentos, servicio completo, a media cuadra de Infanta, Clavel y Pajarito, letra C. Informan letra H altos. También un cuarto. A-1 34359 28 Jul.

LEALTAD NUM. 34

Se alquila primer piso acabado de fabricar con tres habitaciones y baño intercalado. La llave en la misma. M-4242. A-1-S-5578. 25 Jul.

SE ALQUILA UN fresco y hermoso segundo piso en Damas No. 18, casi esquina Luz, compuesto de sala, recibidor, 5 amplias habitaciones, baño intercalado con agua fría y caliente, comedor, cocina de gas, cuarto de criado con todos sus servicios. Precio de situación. Informan: Damas número 18 bajos. También teléfono M-3039. A-1 S-5525 1 Agosto.

SE ALQUILA planta baja. Monte cuadra y media carros Príncipe. Portal, sala, 4 habitaciones, gabinete, comedor, cuarto de criado, gran patio, garage con altos. La llave en la bodega. Informan Teléfono A-5232 A-1 S-5562 28 Jul.

SE ALQUILAN los hermosos bajos de Acosta No. 117, casi esquina a Egido, compuesta de sala, saleta, 3 habitaciones, baño y cocina, cuarto de criado, precio de situación. Informan: Damas No. 18 bajos. Teléfono M-3039. A-1 S-5526 1 Agosto.

MERCED NUMERO 48

Hermosa casa con 7 habitaciones, sala, saleta, comedor, baño, hermoso patio. La llave en la misma. Informan en 12 esquina a 15. A-1 S-5533 27 Julio.

SUBIRANA número 8. Casa antigua con 6 habitaciones, sala, saleta y demás comodidades, amplio sótano al fondo. Se alquila baratísima. La llave al lado. Informan: 12 esquina a 15. A-1 S-5531 27 Julio.

ALQUILO. SAN Rafael 153 esquina Hospital, primer piso moderno. Sala, saleta, tres habitaciones, baño intercalado, cocina de gas. Ferretería Belascoaín San Rafael. U-5215. A-1 34002 26 Julio.

SUBIRANA Y PEÑALVER. Se alquilan bajos y altos; sala, comedor, tres cuartos, baño intercalado, cuarto de criado, servicio y cocina. Informan: F-2444. Llave: puesto de frutas. A-1 S-5482 26 Julio.

MANRIQUE número 5-B, altos. $45.00. Sala, comedor, dos cuartos, servicio completo, cocina de gas. La llave e informes en la bodega "El Dique", esquina Lagunas. Teléfono F-2635. A-1 S-5488 31 Julio.

GALIANO 27, ALTOS

Se alquilan estos altos entre Animas y Lagunas, con sala, comedor, cuatro cuartos, baño y cocina. La llave en los bajos. Informan en el Telf. A-8980, de 9 a 12 a. m. y de 2 a 4 p. m. y en los bajos. A-1 34020 1 Agosto.

SE ALQUILA piso alto compuesto de sala, saleta, comedor, cuatro cuartos, baño intercalado, cocina y servicios para criados; en el nuevo edificio Centro Escolar José Ma. Zayas, Estrella entre Xifró y Plasencia, frente al Hospital Municipal. La llave en el mismo piso. Precio $50.00. Informan teléfono A 7843 y A 1331. A1 35691 30 Julio.

ALQUILO DOS casitas modernas, alto y bajo, Arbol Seco B, pegada Carlos III. Sala, comedor, dos cuartos, baño completo. La llave e informes: Arbol Seco 4, altos. U-4416. A-1 33575 28 Julio.

ALQUILO PRIMER piso antes Hotel "América". Sala hermosa, diez cuartos hermosos. Lo alquilo para oficina, academia, sociedades, etc. Lugar fresco y hermoso. Factoría y Consulado, frente a la Plaza de Fraternidad. Informan: Sedería "La Nueva Japonesa", teléfono A-3215. A-1 33512 28 Julio.

INFANTA 130, a una cuadra de San Lázaro. Se alquilan los altos de esta casa, compuestos de sala, recibidor, comedor y dos habitaciones. Buen baño, cocina y servicio para criados. Precio: 50 pesos. La llave en la bodega de San Francisco y Jovellar. Más informes en "El Potro Andaluz". Teniente Rey y Habana. Teléfono A-3092. A-1 33245 27 Julio.

JOVELLAR 16. Se alquila esta casa compuesta de sala, comedor, dos habitaciones, cocina y demás servicios. Alquiler: $33.00. La llave en la bodega de San Francisco y Jovellar. Más informes en el Potro Andaluz. Teniente Rey y Habana. Teléfono A-3092. A-1 33346 27 Julio.

VILLEGAS 111, EDIFICIO LAVIN

Se alquila una espléndida casa con sala, recibidor, tres habitaciones, baño intercalado, comedor, pantry, cocina de gas, cuarto para criados con sus servicios. Precio de actualidad. Para más informes en los bajos. Teléfono A-9745. A-1 S-5355 26 Julio.

MERCED número 8 entre Cuba y San Ignacio. Se alquilan estos bajos con sala, comedor, tres cuartos y demás servicios. La llave en los altos. Informan: teléfono F-2608. A-1 S-5334 22 Julio.

INQUISIDOR 35-A

En $45.00 se alquila este hermoso principal con hermosa habitación a la calle saleta y cuarto habitaciones. Informan en Oficios núm. 38. Almacén de Manuel Muñez y Compañía. A1 31371 31 Jul.

PRADO 62 altos esq. a Colón se alquilan los altos con o sin muebles. Tiene garage, acera de la brisa. Informan en los mismos. Teléfono M-6149. A-1 34031 31 Jul.

A2. Vedado

SE ALQUILAN unos bajos en la calle 10 entre 21 y 23 y una casa en la calle 27 entre 2 y 4. Informan teléfono F-3344. A-2-S-5694. 27 Jul.

SE ALQUILA en la calle C núm. 196 (altos), entre 21 y 23, una hermosa casa decorada, con sala, saleta, terraza, cuatro cuartos, lujoso baño intercalado, amplio comedor, pantry, cocina de gas y cuarto y servicios de criados. Informes en los bajos. A-2-36176. 31 Jul.

VEDADO. Alquilo rebajada casa a la brisa, B 290 entre 29 y Zapata. Jardín, portal, sala, saleta, cuatro cuartos, dos servicios, agua fría y caliente. Tranvías en la esquina. A-2 35075 30 Julio.

ALQUILO bonita casa calle Dos número 225 entre 23 y 25. Vedado. Llave en la misma. Informes F 1945. A2 35132 25 Julio.

CALLE 11 entre L y K, Vedado, casa renacimiento español, consta de jardín, patio, portal, sala, comedor, pantry, servicio, garage, y 2 cuartos criados en la planta baja. En el piso alto 3 cuartos con baño intercalado. Informes M 2863. Hasta las 6 p. m. después F 2124. La llave en el fondo L núm. 106 entre 11 y 13. A2 35124 7 Agosto.

VEDADO calle 21 entre J y K, se alquilan en 80 pesos, altos modernos, terraza cubierta, hall, sala, saleta, cuatro cuartos, baño intercalado, comedor, cocina, cuarto y servicio criados. Llaves en el bajo. Informes A 2972. A2 35106 28 Julio.

VEDADO. Alquilo planta baja A entre 27 y 29. Acabado de pintar, tres habitaciones, lujoso baño intercalado, cuarto, servicio criado, cocina gas, calentador, demás comodidades. Fiador a satisfacción. Informan en los altos. A-2 S-5649 28 Julio.

SE ALQUILA la moderna casa calle B número 7 entre Calzada y 5a. compuesta de recibidor, sala, terraza, comedor, tres grandes cuartos, servicios y cuarto de criados. La llave en la tienda. Informan: F-5432. A-2-35165. 3 Ag.

VEDADO. Se alquilan los frescos altos de la calle 23 entre 12 y 14 compuestos de sala, comedor, dos cuartos, baño y servicio de criados. Precio módico. La llave en los mismos al fondo. Informan: 7a. 169 entre J. e I. A-2-35209. 1 Ag.

EDIFICIO TAVEL, 21 Y C

Se alquilan casas con sala, comedor, cocina y baño, con dos, tres y cuatro habitaciones; otra con sala, cuarto, cocina y baño. F-4252, F-6252 y U-1710. A-2 S-5035 30 Julio.

VEDADO. Se alquilan los altos de la moderna y fresca casa calle M No. 37 entre 19 y 21. Tiene garage. Llaves e informes en los bajos. A-2 S-5600 31 Jul.

CALLE 15 ENTRE E Y D, ALTOS

Sombra, brisa, cerca colegios La Salle y Dominicas; sala, cuatro balcones, techos monolíticos, comedor, cocina, 5 cuartos familia, 2 criados, baño familia intercalado, criados, garage, casa grande no casa muñecas como apartamentos. Alquiler rebajado: 90 pesos. Informan calle 15 esquina a Baños. Teléfono F-4048. A-2-35183. 28 Jul.

SE ALQUILA una casa en 23 y 24, Vedado, tres cuartos, sala, comedor y baño intercalado. Informan en la bodega. Teléfono F 4038. A2 34364 30 Julio.

VEDADO. Se alquilan los altos acabados de fabricar calle 17 esquina a I. La llave en los bajos. Informan: Telf. F-5283. A-2 34792 29 Julio.

$40 PLAZA DEL MAINE $44

Por tranvía Línea y M. Pisitos completos, sala a la calle, tres habitaciones, baño intercalado, cuarto y baño criada, cocina gas y comedor al fondo con salida independiente. Independencia, elegancia y ventilación. Gran edificio "Maine Apartments". M y 13, frente nuevo parque, media cuadra Malecón y de Línea. Lo mejor de la Habana. Familias escogidas. Esquinas $50 y $55. Hay garages. A-2 34871 19 Oct.

ESPLENDIDOS ALTOS

Línea 77-A entre 2 y 4, Vedado, acabadas de pintar, compuestas de Portal, Sala, Recibidor, Biblioteca, Cuatro habitaciones dormitorios, dos baños intercalados, Comedor al fondo, Pantry, Cocina, Dos cuartos para criados con sus servicios, Garage amplio para dos máquinas cada casa. Entrada independiente para criados. Precio: $115 y $120 mensuales respectivamente. Quintana: M-3193. A-2 34689 27 Julio.

VEDADO. Se alquilan los nuevos y frescos altos de 23 número 261, entre Baños y F, con recibidor, portal, sala, comedor, 4 dormitorios con baño y cocina y cuarto con servicio de criado. Renta 90 pesos. La llave e informes en Baños 28, entre 17 y 19. Teléfono F-4003. A-2 34751 25 Julio.

SE ALQUILA la moderna casa B número 287, Vedado, con todas las comodidades modernas. Su precio: $85.00. Informan: F-5808. A-2 S-5598 27 Julio.

SE ALQUILA la planta baja 27 num. 19 entre M y N Vedado, propia para pricesional, consulta o familia, tres cuartos y demás comodidades y el segundo piso 4 cuartos, gran sala, garage amplio y ventilados. Para verla de 2 a 6 p. m. A2 S5631 25 Julio.

SE ALQUILAN unos preciosos bajos acabados de fabricar en el Vedado, calle 21 número 60-A, ent

TELEFONOS A-3333 A-1014

ANUNCIOS CLASIFICADOS DEL DIARIO DE LA MARINA

TELEFONOS A-3333 A-1014

DOS HABITACIONES

JUNTAS o separadas, casa decente y cómoda, cerca de todos los lugares comerciales y de recreo. Precio módico. Luz y teléfono. Progreso 26, altos.
B-2. 34299. 7 Agosto.

ALQUILO hermosos y frescos cuartos, altos o bajos, suelo mosaico, luz eléctrica, casa tranquila, una cuadra Calzada Cerro, Santovenia 3. Informes en la misma.
B-2-34015 25 Jul.

SE ALQUILAN amplias habitaciones en Durege y Correa, Reparto Santos Suárez, altos taller de carpintería. Alquiler: $8.00 y $10.00. Informan en el taller o Telf. M-1429. B-2 S-5492 26 Julio.

NEPTUNO 189, entre Gervasio y Belascoaín. En esta casa se alquilan espaciosas habitaciones con servicio y balcón a la calle. Teléfono U-6940. B-2 33022 13 Ag.

ALQUILO hermosas habitaciones en casa de buen aspecto y moralidad, donde puede darse también comida. Precio: $14. Finlay 93, altos, entre M. González y Lucena. Teléfono F-5113.
B-2 32970 25 Julio.

B3. Locales para Comercio

SE ALQUILA la esquina amplia para farmacia u otra clase de comercio, con una accesoria anexa. Concordia y Gervasio; más informes en la bodega.
B-3-S-5683. 28 Jul.

ALQUILO: preparado para pequeña industria o comercio, local en Lamparilla 37. Informes en la misma. Se hace contrato.
B-3-35179. 3 Ag.

COMPOSTELA 106. Un gran local, todo sobre columnas, 500 metros. Se alquila barato, piso de granito. Informan en los altos, donde está la llave. B-3-34769. 27 Jul.

ATENCION COMERCIANTES, VEDADO, J Y 21

Terminándose este sobrebio edificio de apartamentos, admítense proposiciones por locales, apropiados para víveres, carnicería acabada, fonda, botica o similares. Gran barriada sin que puedan establecerse otros iguales, sino a distancia. Allí informarán. B-3 34621 31 Julio.

INDUSTRIA 51

Local espléndido para venta de mantecado, leche o para explotarlo. Puede verse a todas horas. Más informes en Obispo 108. B-3 35074 26 Julio.

UN LOCAL acabado de fabricar, propio para establecimiento se alquila en Campanario y Estrella, informes en la bodega nueva teléfono M 4868.
B3 35155 29 Julio.

LOCAL MODERNO

al lado del gran edificio en construcción, para las cigarrerías del trust tabacalero, Princesa 3. Lo cedo para bodega, bar, o café y fonda. Precio 46 pesos. Teléfonos A 7042. B3 35133 27 Jul.

LOCAL PARA ESTABLECIMIENTO

Calle A y 17 Reparto de Lawton se alquila un local que por su situación será uno de los mejores del Reparto pídase en la Oficina de Lawton el plano de la 4a. Ampliación) además hay 14 casas colindantes que el dueño las cede en administración con el 10 0|0 de los cobros. Visible todo el día el dueño de 5 a 7. Informa Bahamonde Obrapía 105 A 3650.
B3 35144 26 Julio.

AL COMERCIO

Aguila 96, entre San José y Barcelona, bajos. Próximos a desocuparse y pensando cubrir los patios con cristal, se alquilan. Informa Pardo, Cuba 52, de 3 a 5. A 7625. B3 35145 27 Julio.

ALQUILO Muralla núm. 20, entre Habana y Compostela, propio para comercio. Alquiler, $80.00. Se dá contrato. Superficie 256 metros. Informes: Teléfonos A 4358 y M 6263. Altos botica Sarrá. Se dá gratis un mes. B3 34835 28 Jul.

ALQUILO gran local de 13 de frente por 33 fondo, para industria, en Finlay 91 y 93. F-5113. B-3 34660 25 Julio.

SE ALQUILA hermoso local para establecimiento, Zulueta 32, esquina a Pasaje frente al Instituto, propio para librería alquiler $110.00. La llave al lado. Informes teléfonos A 4358 y M 6263. Altos botica Sarrá. Se dá un mes gratis.
B3 34834 28 Julio.

ALQUILO hermoso local para almacén Habana 138 casi esquina a Muralla. Tiene 450 metros de superficie. Alquiler 100 pesos un mes gratis y se dá contrato firme por dos años, prorrogables al tiempo que usted desee. Altos botica Sarrá. Teléf. A 4358 y M 6263.
B3 34832 28 Julio.

SE ALQUILAN, propios para almacén, tienda o depósito, los bajos de la casa calle de Obrapía No. 49 casi esquina a Habana, con 350 metros cuadrados sin columnas, completamente nuevo y muy claro y ventilado. La llave en el café de enfrente. Informes: José Colmenares. Teléfono A-9539.
B-3 34778 26 Julio.

LOCAL BUENO y hermoso, bien situado, en Zapata 22, inmediato a Infanta. Sirve para todos los negocios comerciales e industriales que se quieran, 768 metros de superficie cubiertos y admite otras ampliaciones. Llaves e informes al lado. Zapata 20. B-3 34796 31 Julio.

EN $300.00 se alquila local de 2.100 metros cuadrados, propio para industria, en la Avenida Menocal, (Infanta) y calle 25 (detrás del Edificio Carreño. Informan: García Tuñón, Aguiar y Muralla. Teléfono A-8786. Las llaves en Infanta y Hospital, taller de reparaciones de automóviles. Cr. Pedro Cerezuela.
B-3 34789 25 Julio.

SE ALQUILA una accesoria propia para zapatería. Se dá en $15.00. Informan en la bodega. Teléf. M 5094. Romay 37 esquina a Omoa. B3 S5638 28 Jul.

PARA PUESTO de frutas se alquila gran local en el Cerro. Calle de Magnolia esquina a San Quintín. Informan en la carnicería. Precio: 10.00 con luz.
B-3 S-5661 28 Julio.

SE ALQUILA espléndido local Monserrate 5 bajos, con 300 metros de superficie, propio para almacén o establecimiento. La llave en los altos, informan teléfono A 4358 y M 6263, altos botica Sarrá. Alquiler 50 pesos. Se dá un mes gratis. B3 34833 28 Julio.

ALQUILO barato local de 96 metros, en Oquendo 20, cerca de Zanja, propio para pequeña industria. F-5113.
B-3 34661 25 Juli.

SE ALQUILA un local para bodega, con enseres o sin ellos; buen punto, módico alquiler. Véalo y saldrá convencido que allí falta bodega. Calle Golcuría 24, esquina a Luis Estévez. Santos Suárez. Informan en la misma. Constantino, dueño, en los altos sirve botica.
B-3 34762 31 Julio.

Para establecimiento, local moderno y claro, con 85 metros, se da en precio módico. Cristo 19. Informan en el primer piso. B3 34795 28jl.

¡CANTINEROS!

Vean local nuevo Calzada de Concha y Enna. Para ese jugar no hay tiempo malo, vean las industrias que hay en el barrio. Se hace contrato con un alquiler bajo dos primeros años. Informan: altos, 7 p. m. B-3 34597 25 Julio.

EN ESTEVEZ 74 se alquila un local propio para una industria, mide 504 metros. Informan en los altos.
B-3 34523 28 Julio.

SE ALQUILA la espléndida esquina de Arbol Seco y Benjumeda. Propia para botica, fonda, lechería, barbería o puesto de frutas. Alquiler, treinta y cinco pesos (35). Informan: U-6667.
B-3-34156. 3 Ag.

A QUIEN le interese un hermoso local en la calle de Muralla entre Cuba y Aguiar, se alquila la planta baja de Muralla 27, una sola nave, con puertas de hierro, listo para ser ocupado por cualquier negocio sin gasto de ninguna clase. Renta rebajada. Informes José García y Cía. Muralla 16. B3 34818 27 Jul.

UN HERMOSO local para comercio, con baño, dormitorio y servicios, en Jesús del Monte 258, casi esquina a Toyo. Llave: 260. Informan: Industria 22. A-6523.
B-3-34164 26 Julio.

DOS NAVES JUNTAS

o separadas. Se alquilan con trescientos metros cada una, sin columnas, con portal y servicio completo. Informan Serrano 6. Teléfono I 3121.
B3 34235 25 Julio.

SE ALQUILA magnífico local para establecimiento, en Durege y Correa. Alquiler módico, contrato por el tiempo que lo deseen. Informan en la misma o teléfono M-1429. B-3 S-5493 26 Julio.

ESQUINA D y 8, Reparto Batista, se alquila, propia para lechería, puesto de frutas, tren de lavado módico alquiler; la llave al lado. Por 8. Teléf. I 3412.
B3 33791 25 Julio.

LOCAL nuevo: propio para comercio, muy céntrico, se alquila en San Miguel 21 entre Industria y Amistad. Informan: Inquisidor 28. Tel. A 6483.
B3 33771 26 Jul.

SE ALQUILA para depositar mercancía un salón de 100 metros cuadrados con tres puertas a la calle, baratísimo. San Ignacio 20 callejón del chorro.
B3 33066 25 Julio.

BONITO salón acabado de fabricar, fresco y claro de 10x30 propio para un establecimiento de gusto. Neptuno número 251. Teléfono U 5158. B3 33128 25 Jul.

SAN IGNACIO 130. Se alquila moderna nave de 450 metros, propia para almacén o establecimiento. Informan: Telf. A1051. Sr. Lazcano.
B-3 33835 10 Agosto.

B7. Varios

SE ALQUILA una manzana de terreno en la calle de Fábrica, a una cuadra de los muelles con 7.500 metros, naves y maquinarias para sierra de madera o carpintería, con chucho de ferrocarril. Informan Edificio La Metropolitana. Departamento 631. Teléfono A-7843.
B-7 S-5491 1 Agosto.

C COMPRAS

C- 1—Casas
C- 2—Solares
C- 3—Establecimientos
C- 4—Automóviles y Accs.
C- 5—Maquinaria y Accs.
C- 6—Muebles y Prendas
C- 7—Instrumentos de Música
C- 8—Animales
C- 9—Fincas Rústicas
C-10—Objetos Varios

C1. Casas

EN LA VIBORA: compro casa cuyo precio no exceda de $6.000 o solar chico. Informan teléfono X-1185.
C-1-S-5693. 31 Jul.

SE COMPRA una casa. Pago contado pequeña cuyo precio no exceda de $5.000.00 en la Habana, preferible barrio Santo Angel o barrio Colón. Dirigirse por escrito Sr. Esparraguera. Chacón No. 34. No corredores.
C-1 35003 29 Julio.

COMPRAMOS PROPIEDADES AL CONTADO

PREFERIMOS CORREDORES

Altos Droguería "SARRA"
A-4358 M-6263

C-1 E-1589 6 Agosto.

C4. Automóviles y Accs.

SE COMPRA un Chevrolet del 26, se dan 100 pesos resto a plazos Calle 23 y 18. Cantina. C4 34949 25 Julio.

SE DESEA comprar una máquina de dobladillo de ojo, que esté en buen estado, a precio de situación. Informan: teléfono M-8139. C-4 S-5648 29 Julio.

C6. Muebles y Prendas

COMPRAMOS ORO VIEJO

Platino y plata en todas cantidades, joyas, abanicos y otros objetos de arte antiguos. Fabricamos joyas por difíciles que sean. Carballal Hermanos San Rafael 133. Teléfono U-5744.
C-10 33551 28 Julio.

D VENTAS

D- 1—Casas
D- 2—Solares
D- 3—Establecimientos
D- 4—Automóviles y Accs.
D- 5—Maquinaria y Accs.
D- 6—Muebles y Prendas
D- 7—Instrumentos de Música
D- 8—Animales
D- 9—Fincas Rústicas
D-10—Objetos Varios

D1. Casas

VENDO $2.800 casa nueva. Portal, sala, dos cuartos, comedor y demás servicios, a una cuadra del tranvía de Lawton. Cuarta Ampliación. Llame A-9554 o véame: Cerro 515. Dejo hipoteca.
D-1-S-5686. 27 Jul.

SE VENDE una casa en Neptuno entre Belascoaín y Galiano de 3 plantas, los bajos de comercio. Precio moderado. No quiero corredores. Telf. A-3449 Lonja del Comercio 417, de 2 a 4.
D-1-35222. 29 Jul.

APROVECHE esta ganga: una casa acabada de construir, muy cómoda para corta familia, se da a la primera oferta. Facilidades de pago, poco interés. Reparto Larrazábal calle F, entre Avenida Montalvo y Avenida Las Palmas. Informes en la misma. Telf. FO-1295.
D-1-35182. 27 Jul.

AVISO a los corredores: quiero vender antes del 15 de Agosto una esquina en la Víbora con bodega y casa para familia. Renta $65 con recibo. Doy el 4 por ciento comisión. Informa Ruiz, San Miguel 98. D-1-35231. 30 Jul.

VENDO EN ganga la casa calle 19 número 7 esquina a Dolores, Villa Berta, 9 varas por 24, madera doble forro, pintada aceite, pisos de mosaicos, seis cuartos. Llame A-9554. D-1-S-5685. 27 Jul.

VENDO Escobar Núm. 143, próximo a Estrella, altos y bajos. Sala, saleta y dos cuartos: inmejorable situación. Informan en la misma de 1 a 6 p. m. Se dá barata. D-1-S-5653. 30 Jul.

VENDO preciosas casas próximas Calzada Víbora, frente tranvía, puntos inmejorables, jardín, portal, sala, saleta, tres cuartos, 5.800 valen mucho más con 2.000 la compra resto hipoteca al ocho Tamargo. Párraga 4 1|2. Esquina Estrada Palma. D1 35060 26 Julio.

VENDO dos casas una en el Cerro con sala, 4 habitaciones, mamposteria, $2.900. Otra buen reparto 6x23 sala, 3 habitaciones, moderna 2.600. Rodríguez Amistad 156. Teléf. A 8043.
D1 35117 25 Julio.

EMILIO PRATS y Compañía. Arquitectos Constructores. Véanos, que le construiremos casas de ladrillo, con todas las comodidades, a treinta pesos metro. También casas de madera, desde quince pesos metro. Corren de nuestra cuenta planos, dirección facultativa y licencia. Damos garantía sólida. Tel. I-4493.
D-1 35076 26 Julio.

VEDADO

Vendo casa esquina de fraile en calle de letra, tramo de línea a 17. Mide 923 metros de terreno y compuesta de jardines, portal, sala, 5 hermosas habitaciones, hall, gran comedor, 3 magníficos baños de familia, pantry, cocina, tres cuartos de criados, lavandería y garage. Precio: 40 mil pesos. Con solo muy poco de contado. Más detalles:

JULIO C. GRANDA

Obrapía 33. Teléfonos A-6102—F-5759.
D-1-35078. 28 Jul.

REGALADA por viaje extranjero. Casa 3 plantas, modernas, techos monolíticos, $23.000. Mitad contado. Campanario 197. Trato directo. Dr. Rodríguez. De 10 a 4 tarde D-1 34915 2 Agosto.

BUENA OPORTUNIDAD. Casa de dos plantas, tres años de fabricada, portal, sala, saleta, cuatro cuartos, baño, comedor y cocina al fondo. Ensanche de la Habana, frente a Quinta de los Molinos. $19.000. Sr. Change, Cárdenas 75, bajos.
D-1 35073 26 Julio.

CASA ESQUINA COLOSAL

Se vende a una cuadra de la Estación Terminal, con bodega cantina, precio baratísimo, facilidades de pago, asunto especial obliga, tratos e informes con los interesados. No corredores. Sr. Suárez, Chacón 25, Secretaría de la Asociación de Detallistas, de 2 a 5.
D-1 35047 26 Julio.

SE VENDE Magnífica residencia, acabada de fabricar, Santa Catalina esquina D'Strampes, tiene: sala, recibidor, cuatro cuartos, dos baños completos, hall, comedor, vajillero, cocina, dos cuartos para criados y su baño. Garage para dos máquinas y está rodeada de portales y terrazas. Puede verse a todas horas. Véala. Informa su dueño, Pastor Sánchez, San José No. 92. Teléfono A-3789.
D-1 34986 7 Agosto.

REPARTO ALMENDARES CASA EN $4.800

En lo mejor de Almendares se vende una casita a plazos, compuesta de jardín, portal, comedor, tres cuartos, baño completo y cocina. Precio: $4.800. Solo hay que entregar de contado $1.800 y el resto a pagarlo por mensualidades de 40 pesos, hasta su definitivo pago, como si fuera en alquiler. Magnífica oportunidad. Venga a verla. Dumás y Aipendre. Calle 9, esquina a 12, Reparto Almendares. Teléfono FO-1921. D-1 34752 26 Julio.

LUYANO

Casa de sala, comedor, dos cuartos, cocina y baño, buena fabricación, techos de concreto. Precio, $3.000. Urge venta. Informan. Monte 43, altos. Teléfono A 0516

VEDADO

Lujosa residencia sin estrenar, consta de muchas y lujosas comodidades y se vende muy barata, al reducido precio de $35.0000, pudiendo dejar $20.000 en hipoteca al 7 por ciento. Informan Monte 43, altos Teléfono A 0516.

LUYANO

Casa nuevea, techos concreto, fabricación de primera, dos plantas, en calle una, sala, tres cuartos, baño intercalado, comedor y cocina, buen punto. Se vende o se cambia por solares yermos o fincas cerca de la Habana. Informan, Monte 43, altos. Teléfono A 0516.

VEDADO

Vendo casa calle 8, con muchas comodidades, buena construcción y mucho jardín. Precio, $13.500. Informan, Monte 43 altos. Teléfono A 0516.
D1 34970 26 Julio.

SE VENDE muy barato una esquina propia para café, azulejeada, con nevera, casi es muy regalado, no llega a $500. Facilidades de pago por el dueño no podería atender ni ser del giro. Informa: José Chao. Real No. 168, Marianao.
D-1 34726 25 Julio.

VENDO CASA de dos plantas. Con sala, saleta, dos cuartos, cuarto de baño completo, cocina de gas y cielo raso en cada planta, en $8.500. Para verla: su dueño en Oquendo No. 112 bajos, esquina a Desagüe. D-1 34582 25 Julio.

LO MEJOR de Almendares al lado de las alturas vendo chalet acabado de fabricar todo decorado techos monolíticos, Jardín, Portal, sala comedor cocina dos cuartos baño intercalado garage patio 4.500 facilidades de pago calle 13 entre 6 y 8. Teléfono FO 1689. García.
D1 34870 25 Julio.

INVIERTA su dinero en casas que no se las lleva el viento, cuya renta sube o baja pero que nunca falla. La más sólida inversión para viudas, señoras y señoritas y bienes de menores que no pueden arriesgar capitales en negocios aventurados e inciertos.

Tengo varias para vender en los mejores puntos de la Habana, siempre alquiladas y modernas, bien construídas, a precios de situación y con facilidades de pago. No espere al mañana, hágalo hoy. Teléfono M-2004; U-4394. Sr. A. Gilier.
D-1-34507. 3 Ag.

SE VENDE cómodo chalet junto al tranvía y acera de la brisa, su dueño X 1172.
D1 34521 29 Julio.

VENDO UN CHALET

Víbora en lo mejor y más alto 18x18 moderno o la cambio por una finca de campo o un solar yermo para fabricar es una ganga. Informes Amistad 136. García. D1 S5469 30 Junio.

VENDO UNA ESQUINA

Con 4 establecimientos, renta el 10 0|0 en 30.000 1.500 varas todo fabricado de primera y una en San Lázaro igual, informes Amistad 136. García.
D1 S5468 30 Junio.

AVISO

A LOS SRES. CORREDORES

Deseo vender mis casas en la Habana con toda clase de facilidades y pago el 5 por ciento de corretage. Dirigirse a Antonio Giraudier. Empedrado 5 Teléfono M-2004. D-1-34508. 3 Ag.

VENDO EN LINEA, VEDADO

pegado al paradero 800 metros fabricado a 25 pesos, renta el 10 0|0 al mes es una ganga. Informes Amistad 136. García.
D1 S5473 30 Julio.

SE VENDEN sin intervención de corredor las modernas casas de dos plantas Pérez 11 y 13, entre Concha y Juana Alonso, están pintadas de verde. I-2484.
D-1 E-1181 Indf. 5 Jul.

OPORTUNIDAD

Vendo Víbora San Francisco, toda comodidad, portal, sala, saleta, tres cuartos comedor, baño, cocina, patio y traspatio, precio $2.500. No corredores, dueño Lealtad 242. D1 32089 3 Agosto.

D2. Solares

SE VENDE un solar de 7x30 varas Reparto Santa Amalia, Jesús del Monte a media cuadra de la Calzada $100.00 al contado y el resto a censo a 6 por ciento anual. Informan I-2372.
D-2-S-5675. 26 Jul.

VENDO $5 vara dos parcelas terreno único sin fabricar en la cuadra calle San Lázaro entre Dolores y Concepción. Llame A-9554. Cerro 515, esquina Tejas, fotografía. D-2-S-5688. 27 Jul.

VENDO parcelas de terreno a como me ofrezcan a plazos y contado, en los mejores puntos del reparto Lawton. $50 de entrada. Llame A-9554. Cerro 515.
D-2-S-5687. 27 Jul.

VEDADO, GANGA

21 entre C y D, solar sombra, 23.65 por 50. Véalo y ofrezca. Cerca de Infanta; otros de 10x30. Facilidades de pago. Teléfonos U-1710, F-4252 y F-6252. D-2 S-5034 30 Julio.

GRAN OPORTUNIDAD

Costó $5.00 vara, hoy lo doy a $1.50 vara con calles, aceras y alumbrado esquina de 28 por 39; también se vende en parcelas de 8 por 28 San Antonio esquina Finlay, Reparto Los Pinos, parte contado. Informes: Hotel Roma. Aguacate 54, Bustamante. M-6944. D-2 34600 26 Julio.

SE VENDE un solar 10 metros de frente por 35 de fondo pasando la Línea del Havana Central. Jesús del Monte. Avenida de Santa Beatriz al lado de la esquina tercera en 1.100 pesos se deja 500 en hipoteca al uno informa Morales letra A esquina a Desagüe una cuadra después de Infanta de 12 a 3. Pregunte por Julio. D2 34953 27 Julio.

SOLARES. Vendo varios solares, en el Vedado, Carlos Tercero, Reparto Miramar, Playa de Marianao etc. de distintas medidas. Precios de situación y plazos cómodos para el pago. José Colmenares. Oficios número 18, departamento 404.
D-2 34775. 26 Julio.

TRASPASO el contrato de un solar bien situado, punto alto y saludable, en Dolores, junto al paradero de Lawton, con mucha vía de comunicación. Tengo entregado $100. y pierdo la mitad. Su dueña: Felisa Pons. Dolores y 19, a todas horas. D-2 34662 29 Julio.

REPARTO Vieja Linda, un lote de terreno que mide 500 metros cuadrados por la mitad de su valor. Informan: San Miguel 79, café. D-2 34637 4 Agosto.

GANGA. Vendo una esquina fraile urge venta. 242 metros cuadrados. Flores y Encarnación, Santos Suárez. Informa Manuel Izaguirre. Telf. M-3406.
D-2-34315. 25 Jul.

SE VENDE un lindo solar de esquina Calzada esquina Paseo, mide 1.187 varas y se vende a plazos, al contado o en censo. Informan Calzada esq. a I. Telf. F-1439.
D-2-S-5549. 26 Jul.

REPARTO MENDOZA, Víbora. Vendo 4 solares, buen punto. 1 Santa Catalina y Juan Delgado; 2 Milagros entre Golcuría y Juan Delgado; 1 de esquina, otro Vista Alegre entre Golcuría y Mayía Rodríguez. Informan: Belascoaín 31.
D-2 33206 11 Agosto.

D3. Establecimientos

VENDO bodega muy barata, buen contrato y 15.00 pesos de alquiler, urge venta por asuntos que explicará al comprador, está en Calzada de mucho tránsito. Informan Carlos III e Infanta. Café Las Avenidas, Santiago.
D3 35158 31 Jul.

NO QUIERO CORREDORES

Usted y yo. Esquina con establecimiento. 370 metros fabricado a $30.00, $11.100. 258 varas de superficie a $10.00, $2.580: Total $13.860 alquilado en $150. Se da en $11.500. A y 15 Lawton.
D-3-35225. 26 Jul.

BODEGA CANTINERA

en $9.000 vendo la mejor de la Habana situada próximo a Prado. Informan Habana situada próximo a Prado. Informan Habana 39 altos. M 5824.
D3 35162 25 Julio.

PARA RENTA SEGURA

Vendo casa de esq. con bodega carnicería, de 2 plantas rentando mensuales en un solo recibo $280.00, Precio $24.000, informan Habana 39 altos. Teléfono M 5824.
D3 35160 25 Julio.

A LOS BARBEROS

Buena oportunidad para ser dueño, vendo muy barata una barbería, montada a la moderna, tengo que ausentarme por asuntos de familia. Informa en Monte 127. Cuchillería. D3 35150 26 Jul.

CARNICERIA vendo, por no ser del giro 3|4 diarios. Facilidad de pago. U 3853. Hernández. D3 35103 29 Jul.

GRAN OPORTUNIDAD

Vendo un garage y venta de accesorios en muy buenas condiciones, situado en buen punto en Calzada; por no poderlo atender su dueño. Para informes: Jovellar No. 44 bajos. Telf. U-4406.
D-3 S-5646 30 Julio.

POR NO poderlo atender, vendo establecimiento casi regalado, en inmejorables condiciones. Vista hace fé. Informa José Vila. Zanja y Belascoaín, café.
D-3 34592 28 Julio.

SE VENDE o se arrienda una carnicería por embarcarse su dueño, Vende 9 o 10 de carne. Informes en Infanta y Maloja, bodega. D-3 34462 28 Julio.

AVISO.

Por tener que embarcarse su dueño se vende un Hotel, frente al Parque Fraternidad, largo contrato y buena clientela, para informes señor Iglesias, Monte No. 10.
D-3 34342 25 Jul.

SE VENDE una bodega en Suárez y Diaria, se dá muy barata, informan en la misma, por tener que embarcarse el dueño Venta $40 casi todo cantina; alquiler $50, buen contrato. Se dá en $4.800 al contado. Informan en la misma todos los días. No hay deudas.
D-3 34318 28 Julio.

¡PANADEROS; Se vende o arrienda la mejor Panadería y Tostadero de Café de la provincia Matanzas rodeada de ingenios. Elabora actualmente tres sacos harina y café. Informa: Manuel Izaguirre. Teléfono M-3406. D-3-34312 2 Ag.

VENDO cantina de refrescos, helados y fruteria, cinco años contrato; poco alquiler, con vivienda, propio para matrimonio. Avenida Wilson entre 1 y M. Vedado. D3 S34686 30 Jul.

VENDO; sola y bonita bodega en Lawton, mucho porvenir. Bien surtida. Caja contadora y todo nuevo precio $2.500 facilidades. Triana. Franco 6. U 4217.
D3 S5632 29 Julio.

CASI REGALADA

Se vende una tintorería en 280 pesos. Precio fijo. Venga en seguida, cerca de Cuatro Caminos, por no poder atender el negocio. A-8155. D-3 34786 28 Julio.

SE VENDE una vidriera de tabacos cigarros y quincalla situada en calle comercial. Contrato 5 años poco alquiler se dá barata por estar el dueño enfermo. Informa F. Montesavaro de 11 a 12 y 6 a 8 p. m. Café El Encanto, Galiano y San Miguel. D3 34841 25 Julio.

BODEGA $2.800 EN LA CALLE 23

Sola en esquina moderna buen contrato y módico alquiler más informes San Rafael y Oquendo café Alvarez y Suárez.

BODEGA CON $500

Y reconocer $1.250 a pagar $20 mensuales es una ganga informes San Rafael y Oquendo café Alvarez y Suárez.
D3 34842 31 Julio.

CAFE EN $2.500

en un paradero de carritos es un regalo por no poderlo atender su dueño se dán facilidades de pago. Informes San Rafael y Oquendo, café, Alvarez y Suárez. D3 34843 26 Julio.

VENDO EN 2.250 PESOS

Casa de huéspedes. Dejando mensual 250 pesos. Con pruebas. Contrato 5 años habitaciones 22 amuebladas y alquiladas, tiene 45 personas al comedor. de comercio véame en Monte casi esquina a Prado café el Pensamiento de 8 a 11 y de 2 a 4. Pregunte por Olegario García.
D3 S5641 26 Julio.

EN LA CALLE 23

Vendo bodega en $3.000.00 muy buena población informa Triana U 4217 de 12 a 2 y de 6 en adelante. D3 34844 25 Jul.

VENDO CAFE-FONDA Y

bodega, venta al mes 3.000 pesos. Contraot 6 años alquiler cómodo facilidades de pago informes. Amistad 136. García.
D-3 S-5474 31 Julio.

VENDO UNA HERMOSA BODEGA

la cambio por otra dando vuelto o tomando por propiedad igual, está en Monte. Buena venta. Informes: Amistad 136 García. D-3 S-5472 31 Julio.

VENDO CAFES BODEGAS

Casas de huéspedes, hoteles, fondas, vidrieras de tabacos, propiedades. Doy y tomo dinero, en hipotecas informes Amistad 136. García. D3 S5471 30 Jul.

VENDO UNA PANADERIA

Dulcería en 4.000 en la Habana. Para uno o dos socios que quieran ganar dinero. Informes Amistad 136. García.
D3 S5470 30 Julio.

GRAN NEGOCIO

Vendo mi casa de accesorios de automóvil y garage en $40.000 o admito un socio con $20.000, por ser negocio demasiado grande para atenderlo uno solo. Informes Edificio Gómez Mena y Genios. Departamento número 204. M. Dono.
D3 S5315 8 Agosto.

OCASION vidriera de tabacos quincalla billetes, se vende en lo mejor de la Habana. Buen contrato y fácil pago, informan de 7 a 8 y de 12 a 2. Muralla 103, almacén y en el 2do piso. S. Lizondo.
D-3 S-5380 27 Julio.

BUEN NEGOCIO

Se vende por inventario con algún descuento almacén de vinos y licores legítimos, establecido en 1912, con marcas registradas y representaciones de casas españolas, poca existencia, buen local y buen punto y baratísimo alquiler. Dos líneas de ventas en el campo y venta en plaza. Clientes seleccionados más de 500, maquinarias y útiles completos. Hasta una cuña Ford del 26. Informa el señor Administrador del Canadá, La Lonja, de 12 a 3. Los del campo pueden escribir. Habana. D3 33067 25 Julio.

D4. Automóviles y Accs.

SE VENDE un camión marca Ford del año 27 carrocería nueva reparto: puede verse en Aguacate núm. 57.
D-4-S-5677. 27 Jul.

VENDO Tintorería o admito socio para que la administre; tengo que ausentarme del país. Garantizo $200 semanales. Bien montada 10 años de cumplimiento. No pago alquiler. No pierdan su fortuna. Monte y Antón Recio. Benito Café. D-4-35233. 1 Ag.

CUÑA PACKARD SEIS

Vendo preciosa cuña motor flamante casi nueva, como elegante no hay otra en la Habana. Puede verse: garage Rollan, San Rafael y Lucena. U-5366. Vendo regalada. Dueño: San Miguel 192 altos.
D-4-S-5684. 3 Jul.

SE VENDE

Una cuña Dodge último tipo Se da barata, Jesús del Monte 498, Garage Víbora. D-4-35205. 29 Jul.

GANGA, Dodge Sedan nuevo, excelentes condiciones $875.00 facilidades de pago. Informan Relojería Canevares, San Rafael número 1. D-4-35232. 29 Jul.

SE VENDE un camioncito Ford para reparto, para Tintorería o Panadería. Pasaje Montero Sánchez 47, Vedado.
D-4-35185. 27 Jul.

LINCOLN NUEVO A PLAZO

Ganga, $1.700 carrocería, pintura, vestidura, motor en perfectas condiciones, al contado $700 y diferencal a pagar en un año por mensualidades. Garage Empedrado entre Cuba y San Ignacio. A-6181.
D-4 S-5574 7 Agosto.

POR ESTAR enfermo vendo un Chevrolet barato. Animas 148.
D4 35130 25 Jul.

VENDO CAMION Buick, 4 cilindros, carrocería de reparto, sin trenar, propio para víveres, panadería, tintorería. Está completamente nuevo, a toda prueba. Cambio por Dodge, Buick tipo ligero o Chrysler. Para verlo: Hospital No. 2, garage. D-4-35072. 30 Jul.

GANGA Chevrolet en $75, con 4 gomas nuevas, en magníficas condiciones. Otro en $260. Rizo. Concordia 182 garage.
D4 35135 25 Julio.

CHEVROLET DEL 26

se vende barato, a toda prueba, gomas nuevas. Jesús Peregrino 83, garage.
D4 35154 27 Julio.

AUTOMOVIL Durant, pintado a Duco, fuelle nuevo, cinco gomas, chapa particular y motor a toda prueba, se vende en $125.00. Garantizo el consumo como el Ford. Teléfono A 3890 y FO 1115.
D4 35093 26 Julio.

AUTOMOVIL Estrella, moderno. Se vende con buena vestidura y buen fuelle y acabado de pintar. Se garantiza el motor a toda prueba. Precio: $150.00. Se puede ver: calle B entre 33 y 35, Vedado. Preguntar por Basilio.
D-4 35064 27 Julio.

VENDO O CAMBIO por automóviles de cambio dos Ford en buenas condiciones. Zanja 142 entre Espada y San Francisco. Baldomero Gómez.
D-4 35033 26 Julio.

SE VENDE un Buick último modelo particular con seis meses de uso completamente nuevo. Informes en el garage de Empedrado entre Cuba y San Ignacio de 8 a 12 a. m. D4 34879 25 Jul.

POR NO tener para la chapa, vendo un sinfín Ford y un U. S., los dos de volteo. Peñalver y Franco. Faustino Fernández. D-4 33709 29 Julio.

MOTOCICLETAS HARLEY DAVIDSON

Tengo los últimos modelos, compro y vendo de uso. Completo surtido de piezas, gran taller de reparaciones. José Presas. Avenida de la República 390. U 2143.
D-4 33847 13 Sptbre.

CAMBIO

mi auto Dodge cerrado completamente nuevo por 1 auto Packard cerrado de 8 cilindros. No admito ni doy diferencia. Morro 5-A Garage. A 7055. Sr. Doval.
D4 S5316. 9 Agosto.

CUÑA PACKARD TIPO

Se vende la más elegante que rueda en la Habana, por ausentarse su dueño. Puede verse en Morro 5-A. Garage. Doval. A 7055
D4 S5317 8 Agosto.

SE VENDE un camión White de cinco toneladas, en perfecto estado y un carro de muelle con dos mulas grandes. Informan: López y Hno. Cienfuegos 37.
D-4 S-5342 25 Julio.

D6. Muebles y Prendas

LIQUIDACION DE MUEBLES

Solo por 15 días, liquidamos: Juegos de cuarto a $70. de comedor a $45; de sala y recibidor a $45; escritorios a $16; escaparates con lunas, a $20; camas de hierro a $5; máquinas "Singer" a $20; sillones de mimbre a $10 el par. Gran existencia de toda clase de muebles que detallamos a precios nunca vistos. También hacemos cambios. "El Sol de Cuba" Sol núm. 111, entre Egido y Villegas. Teléfono M 7070. D6 35096 2 Agosto.

REGIO JUEGO de comedor con bronces, 12 piezas, $300; uno idem de cuarto, 3 cuerpos, 9 piezas, $300; dos burós caoba de cortin, con silla, a $60 c|u.; un reloj de sala Soneria $100. Suárez 17 y 19, entre Corrales y Apodaca, Casa Cabarcos. D-6 34119 27 Julio.

GANGAS. MUEBLES de ocasión. Juegos de cuarto a $60; de comedor, a $50; de sala, a $40; de recibidor, a $30. Coquetas con silla, a $16; camas, neveras, sillones portal y lámparas, todo muy barato. Suárez 17 y 19, entre Corrales y Apodaca. Casa Cobarcos.
D-6 34118 27 Julio.

LAMPARAS EN GANGA

Se vende una lámpara de sala de bacarat, muy fina, en $300.00. — Una lámpara de comedor. Una lámpara de pie de bronce, en $100, mármol de Verona, en $80.00. Puede verse en la Casa Vilaplana. O'Reilly y Villegas.
D-6 E- Indf. 1 En.

MUEBLES EN GANGA

Gran surtido en juegos completos y piezas sueltas, juegos de cuarto, 70 pesos; comedor, 75 pesos; sala o recibidor, 45 pesos; camas a 7 pesos; cómodas, 10 pesos; seis sillas y dos sillones, 15 pesos; sillas sueltas, a 1.50; sillones, $2.50; mesas correderas 6 pesos y otros que no se detallan a los precios mencionados. También se compran y cambian en "LA PRINCESA" San Rafael 107. Teléfono A-6926.
D-6 2777 Indf. 1 Dic.

GANGAS

En baules maletas; archivos de metal, máquinas de escribir y de coser; juegos de cuarto, sala y comedor; e infinidad de piezas sueltas en la "Nacional". Villegas 93. Teléfono A-9915.
D-6 32524 7 Agosto.

SE ARREGLAN MUEBLES "EL ARTE"

Taller de reparación y reconstrucción de muebles, envases y embarques. Especialidad en pinturas, barnices y tapicería. Calle I número 9, casi esquina a Calzada. Tel. F-2312.
D-6 S-4849 10 Agosto.

MUEBLES

Fabricamos e importamos para el gusto más refinado. Pueden adquirirse a plazos y en alquiler en el almacén importador de muebles y casa de préstamos "La Nueva Especial", Neptuno número 191 y 193. Teléfono U-5010, al lado del café "El Siglo XX". Nota: Las ventas para el campo no pagan envases.
D-6 S-5124 2 Agosto.

SE VENDE un juego de cuarto nuevo, hecho de encargo, de caoba, con incrustaciones de bronce y plata. Se dá muy barato. San Miguel 89.
D-6 34918 25 Julio.

"LA ESPECIAL"

La mueblería más grande y mejor surtida de toda la República. Salón de exposición y ventas. Neptuno número 159, entre Escobar y Gervasio. Muebles fabricados y exportados para el gusto más refinado. En "La Especial" pueden adquirir muebles a plazos y en alquiler. Hay juegos de cuarto en caoba de tres cuerpos, con filete de bronce; juegos idem esmaltados en dos t

TELEFONOS A-3333 A-1014

ANUNCIOS CLASIFICADOS DEL DIARIO DE LA MARINA

TELEFONOS A-3333 A-1014

DESEA colocarse una joven peninsular para criada o limpiar habitaciones. Tiene buenas referencias. Desea casa de moralidad. Teléfono A-7660. Cristina 2 altos. F-1 34996 26 Julio.

SE DESEA colocar una muchacha española de criada de manos. Sabe cumplir con su obligación. Duerme fuera. Teléfono M-5449. F-1 35012 26 Julio.

JOVEN español acostumbrado al servicio de comercio, desea encontrar casa particular o tienda, buenas referencias, no pretensiones. Teléfono A-9536. F-1 S-5655 26 Julio.

CRIADO sin pretensiones se ofrece en casa de familia, es práctico y puede dar informes. Informan teléfono A 9682. F1 34911 25 Julio.

SE OFRECE un señor de mediana edad español para criado de mano. Tiene buenas referencias. Informan teléfono A 4425. Muralla y Villegas. F1 34906 25 Julio.

SE OFRECE un criado de manos español y entiende de jardín. Tiene referencias y buenas casas donde ha trabajado. Días informes F 6097. F1 35147 26 Julio.

DESEA colocarse un buen criado de mano peninsular, acostumbrado servir buenas casas de las cuales tiene recomendación. Teléfono A 4792. F1 34901 25 Julio.

SE OFRECE una buena criada de mano peninsular, o para habitaciones sabe cumplir y tiene referencias. Teléfono A 4792. F1 34897 25 Julio.

CRIADO español se ofrece sin pretensiones, práctico en servicio fino cumplidor honrado con buenas referencias. Animas 54 Juan Parga A 6505. F1 34891 25 Julio.

SE DESEA colocar una joven española de criada de mano para casa de moralidad. Tiene buenas referencias. Teléfono M 9578. F1 34887 25 Jul.

SE DESEA colocar un joven español de criado de manos, sabe servir la mesa. Tiene buenas referencias. Informan Teléfono M-9578. F-1 34883 26 Julio.

CRIADO joven español desea familia respetable práctica en la mesa, es honesto, sabe planchar tiene uniforme con buenas referencias. M 6059. F1 34964 25 Julio.

DESEA colocarse señora española de criada de manos es trabajadora y sabe cumplir va a los repartos U 6867. F1 34962 26 Jul.

DESEA colocarse española de mediana edad para criada de mano, tiene buenas referencias, sabe cumplir con su obligación. Estrella 8. A 2344. F1 34947 25 Julio.

SE OFRECE buen criado con buenas referencias, hace toda clase de coteles. Informan M 4652. F1 34944 25 Jul.

SE OFRECE criada española para criada de manos o de cuartos, cose bien y sabe servir al comedor. Tiene referencias. M 7122. F1 34914 25 Jul.

SE OFRECE joven fino español para criado de manos u otro trabajo análogo, tiene buenas referencias y no muchas pretensiones. F 3208 y F 5945. F1 34960 25 Julio.

PARA criado de manos se ofrece un joven español sin pretensiones con buenas referencias. Teléfono M 5075. F1 34957 25 Julio.

UN JOVEN español desea para criado de mano. Informan: Cerro 587. Teléf. M-5125. F-1-34463. 25 Jul.

CRIADO de mano español con referencias de casas conocidas desea colocarse sin pretensiones. Sale al campo. Teléfono M 6403. Llaca. F1 34646 25 Julio.

F2. Cocineras-Cocineros

DESEA colocarse un cocinero repostero, no tiene inconveniente lo mismo en la Habana que para el campo. Telf. F-6183. F-2-35180. 27 Jul.

DESEA colocarse una cocinera de color sabe cumplir con su obligación, sale a reparto. Informan Calle K entre 21 y 23, Garage, Cuarto 22. F-2-35197. 27 Jul.

DESEA colocarse una cocinera española, sabe de repostería. Lo mismo duerme que no. Informan Telef. FO-1788. F-2-35196. 27 Jul.

SE OFRECE cocinero repostero, muy limpio, española, criolla y francesa; casa particular, comercio en general. Teléfono U-3728. F-2-35193. 27 Jul.

COCINERO Repostero asiático; cocina bien criolla, española, americana, tiene recomendación. Teléf. M-5239. Pregunte Alfredo. F-2-35213. 27 Jul.

DESEA COLOCARSE casa particular joven cocinero chino; sabe cocinar muy bien criolla, española y francesa; repostero. Sabe cumplir con su obligación. Informan calle San Rafael y Campanario. Preguntar por Raúl. Teléfono M-2773. F-2-35184. 27 Jul.

SE OFRECE un cocinero joven para casa de comercio, huéspedes o fonda. Pregunten por Adolfo y tengo recomendaciones. Telef. U-5376. F-2-35210. 27 Jul.

COCINERO repostero español se ofrece, ha trabajado largo tiempo en casa de soltera. Dragones 42, teléfono M-4997. F-2-35224. 27 Jul.

COCINERO repostero del país, ofrece su servicio a casa particular o comercio, con buenas referencias. Teléfono A 3090. F2 35052 26 Julio.

COCINERA peninsular de mediana edad desea colocarse, sabe cocinar a la criolla y española, sabe su obligación, desea casa de moralidad. Teléfono M 4432. F2 35041 26 Jul.

SE DESEA colocar buena cocinera, solo para cocinar, cocina a la española y criolla. Informan San Miguel 143. No duerme en la colocación. F2 35044 26 Julio.

COCINERA catalana desea colocarse en casa particular o comercio, sabe cocinar, lleva tiempo en el país es repostera. No duerme en la colocación, tiene referencias. Donde ha trabajado. Informan Amistad 136. Teléfono A 0379. F2 35082 26 Julio.

DESEA colocarse en casa particular, cocinar criolla, española y repostero, cocinero asiático. Sabe cumplir con su obligación. Preguntar por M-5483. F-2 34912 26 Julio.

UN BUEN cocinero joven, chino, desea colocarse. Cocina española y criolla. Sabe de repostería, limpio, buenas referencias. Teléfono M-3229. F-2 34925 26 Julio.

SE OFRECE cocinera española de mediana edad. Cocina a la español ay criolla. No duerme en la colocación. Tiene referencias. Informan: teléfono M-4093. F-2 34916 26 Julio.

SE OFRECE una buena cocinera. Cocina española y criolla. Sabe de repostería. Limpia, buenas referencias. Teléfono M-3229. F-2 34924 26 Julio.

COCINERA española de mediana edad, se coloca para comercio o casa particular. Cocina española y criolla. Tiene referencias. Informes: Cerro radio núm. 23. A 2402. F2 35129 25 Julio.

DESEA colocarse una cocinera española práctica en el oficio, a la española y criolla, sabe hacer dulces y plaza. No duerme en la colocación. M 5496. F2 35070 25 Julio.

SE COLOCA una buena cocinera, lleva tiempo en país. Tiene referencias. Sabe algo de repostería, hace plaza. Vistación. U 2386. F2 35011 26 Jul.

COCINERO JOVEN asiático, desea colocarse casa particular. Cocina criolla y española. Informan Zanja 45. Tel. A-5902. F-2 35051 26 Julio.

COCINERO repostero asiático, joven, desea colocarse en casa particular. Cocina a la criolla y española. Tiene referencias. Llame al teléfono M-8240. F-2 35038 26 Julio.

COCINERA DE color, ha trabajado casa fina, se coloca para dormir fuera. Informan: teléfono A-9536. F-2 S-5656 26 Julio.

COCINERO repostero desea encontrar casa de comercio o particular, sale al campo, buenas referencias. Informan: teléfono A-9536. F-2-S-5657. 27 Jul.

SE DESEA colocar una señora de color para cocinar o limpiar. Calle 33 esquina A, bodega. Teléfono F-6115. F-2 35016 26 Julio.

SE DESEA colocar una cocinera española. Sabe cocinar a la española y criolla. Es limpia y trabajadora. No duerme en la colocación. Informan M-9713. Amargura 51. F-2 35004 27 Julio.

SE DESEA colocar una muchacha española para cocinar. No le importa ayudar a la limpieza. Sabe cumplir con su obligación. Tiene buenas referencias. Teléfono X-2138. F-2 35001 26 Julio.

SE DESEA colocar una cocinera o para limpiar por horas. Informan: Antón Recio 82. Generosa Suárez. F-2 34982 26 Julio.

SE DESEA colocar una señora de color, del campo, para cocinar o limpiar. No duerme en el acomodo. Llame al teléfono I-7396. F-2 34981 26 Julio.

SE DESEA colocar un magnífico cocinero en casa particular. Sabe toda clase dulces. Tiene buenas referencias. Teléfono U-2039. F-2 34979 26 Julio.

DESEA colocarse española de mediana edad, para cocinera. Calle E esquina a Primera No. 2, al pie del "Progreso". F-2 35029 26 Julio.

SE DESEA colocar una española de cocinera. Entiende bien su oficio. Desea casa de moralidad. Tiene referencias. Sabe repostería. A-4187. F-2 35035 26 Julio.

COCINERO dulcero. Buenas referencias. Voy Marianao, barrios, Cojímar y campo. Si pagan viajes. Teléfono A 5240. Ramón Herrera, para casa particular. F2 34871 25 Julio.

COCINERO española mediana edad desea colocarse, sabe cumplir con su obligación. Llame al U 2102. Dora. F2 34965 25 Julio.

SE OFRECE un buen cocinero joven chino cocina española y criolla sabe de repostería muy limpio buenas referencias. Teléfono M 9578. F2 34885 25 Julio.

SE OFRECE una gran cocinera repostera cocina española, criolla, y tiene buenas referencias de donde ha trabajado mucho tiempo. Informan M 9573. F2 34886 25 Julio.

BUEN cocinero español, práctico en cocina pastelería, repostería, francesa española y criolla; limpio y equitativo, solicita casa particular o comercial. M-5073. F-2 34932 26 Julio.

SE OFRECE superior cocinera de color, hace dulces, pero no duerme en la colocación. Es muy limpia y tiene referencias. M 7122. F2 34913 25 Jul.

SE DESEA colocar una cocinera de color en casa particular o comercio, cocina a la española y a la criolla, tiene buena referencia. Teléfono M 5329. F2 34937 25 Jul.

SE COLOCA una buena cocinera sabe algo de repostería lleva tiempo en el país, pregunten por Gloria teléf. U 4669. F2 34940 25 Jul.

SE OFRECE buena cocinera repostera de mediana edad cocina española y criolla es muy práctica buenas referencias. A 0518. F2 34951 25 Jul.

SE OFRECE una cocinera de color mediana edad limpia cumplidora, tiene referencias no duerme en la colocación. Teléfono M 3323. F2 34950 25 Jul.

DESEA colocarse una señora de color para cocinar solo, teléfono F 4445 pregunten por Juana. F2 34881 25 Jul.

DESEA colocarse una buena cocinera a la criolla y española. Sabe hacer dulces, muy limpia, tiene referencias. Teléfono A 4732. F2 34898 25 Julio.

F3. Para 2 servicios

DESEA colocarse una joven española para cuartos o criada de manos. Sabe coser. Informan: Florida 75 moderno. Teléfono M-4738. F-3-35168. 27 Jul.

DESEA colocarse una española de cuartos o de manos; no le importa manejar un niño, tiene buenas referencias. Informan: Telef. M-3313. F-3-35171. 27 Jul.

SE DESEA colocar una muchacha de manejadora o criada de mano: tiene todas las referencias que soliciten, lo mismo de las casas donde ha trabajado. Informan en Santa Brígida núm. 22 La Lisa. Teléfono FO-9305. F-3-S-5674. 5 Ag.

SE OFRECE una señora para criandera o criada de mano en la Habana solamente y también lavandera. Dirección: Porvenir núm. 9. Teléfono M-4734. F-3-35208. 27 Jul.

JOVEN Español, educado, ofrece sus servicios como portero, criado de manos, camarero o cualquier trabajo similar, inmejorables referencias. Telef. A-2348. Preguntar por Manuel de 2 a 5. F-3-35203. 27 Jul.

DESEA colocarse joven señpñola para cuartos ocomedor; sabe coser un poco. Tiene referencias. Telf. FO-1284. F-3-35201. 27 Jul.

DESEA colocarse una joven recién llegada para criada o manejadora. Informan: Cristina 7. F-3-35212. 27 Jul.

SE DESEA colocar un joven mecanógrafo o ayudante de oficina, tiene referencias, sin pretensiones. Informan: Teléfono I-7820, de 8 a 11. F-8-S-5682. 27 Jul.

UNA LAVANDERA se hace cargo de ropa fina para lavar en su casa o afuera; o coser por horas. Tiene referencias. Informan: Teléfono F-6153. F-3-S-5690. 27 Jul.

SE DESEA colocar una criada de cuartos y ayudar a vestir a la señora y planchar sus vestidos. O de manejadora. Tiene recomendaciones. Informan I 3232. F3 36070 25 Julio.

UNA MUCHACHA joven desea colocarse de criada de manos o manejadora; tiene referencias. Informan teléfono I 7454 F3 S5667 26 Julio.

JOVEN española desea colocarse de criada de mano o manejadora. Tiene referencias. Informan Teléfono U 4669. F3 35108 26 Jul.

SE DESEA colocar una joven española de criada mano o manejadora en casa de moralidad. F 6084. F3 35107 26 Jul.

UNA joven española desea colocarse de criada de manos o manejadora es buena costurera, tiene 28 años de edad, tiene buenas referencias. Teléf. M 5393. F3 35101 26 Julio.

DESEA colocarse una joven española de criada de manos o manejadora, tienen referencias teléfono M 4394. Alambique 11 altos. F3 35092 26 Jul.

SE DESEA colocar dos jóvenes de criada y manejadora. Tiene referencias. San Ignacio 12. Teléfono A 9561. F3 35085 26 Julio.

SEÑORA española desea colocarse para limpieza. Duerme fuera y tiene referencias, o cocinar a matrimonio solo. Sabe trabajar. Calle 16 No. 170. F-3063. F-3 34928 26 Julio.

UN JOVEN español, de criado de manos. Sabe servir mesa, o de ayudante de chauffeur, en casa particular. Teléfono FO-2625. Lisardo Pérez. F-3 34984 26 Julio.

JOVEN peninsular desea colocarse para cocinar y limpiar o criada de manos o manejadora. Es formal y trabajadora. Tiene referencias. Calle Vista Alegre y Luz Caballero. F-7549. F-3 35077 26 Julio.

CRIADO de mano español desea colocarse, tiene referencias. Y sabe de jardinero. F 6087. F3 35084-26 26 Jul.

ESPAÑOLA de mediana edad desea colocarse para cocinar y limpiar a corta familia sin pretensiones. Teléf. A 4851. Cocina corriente. F3 35026 26 Jul.

UNA MUCHACHA española desea colocarse de criada de mano o de cuartos, es formal, trabajadora, sabe cumplir con su obligación, desea casa de moralidad, tiene referencias de la casa que trabajó. Teléf. U 7096. F3 S5652 26 Jul.

JOVEN española desea colocarse de criada de mano o manejadora, sabe su obligación. Tiene referencias. Teléfono A-2714. Acosta 74. F3 35123 26 Jul.

SE DESEA colocar una joven española, entiende de criada de manos, cocina y costura. Informan Calle 25 y Hospital bodega. Teléfono U 6934. F3 35122 26 Julio.

SE DESEA colocar joven española de criada o manejadora, sabe bien las dos cosas sale a los repartos y es formal. Informan M 2793. F3 35121 26 Jul.

SE DESEA colocar una joven española de criada de manos o manejadora. Entiende algo de cocina. Teléf. F-6234. F-3 S-5654 26 Julio.

SE DESEA colocar una joven española para cocinar y limpiar a corta familia o matrimonio. Tiene referencias y es muy formal. M-4876. F-3 35049 26 Julio.

JOVEN española desea colocarse para habitaciones o comedor. Tiene referencias. Telf. I-7275. F-3 S-5668 26 Julio.

SE DESEA colocar una muchacha española para criada de manos o para los quehaceres de un matrimonio. Sabe cumplir bien. Teléfono M-5236. Dejen el recado. F-3 35056 26 Julio.

UNA SEÑORA peninsular desea colocarse de cocinera, para limpiar. Informan: teléfono FO-2718. F-3 S-5643 26 Julio.

DESEA colocarse una muchacha española para criada de manos o de cuartos, para el Country Club. Informan: Fábrica de Mantequilla Mericandalle. F-3 34991 26 Julio.

DESEA colocarse de chauffeur un joven español o criado de manos o lo que se presente. Tiene referencias. Informan: A-9577. Pregunten Vázquez. F-3 34989 28 Julio.

UNA JOVEN ESPAÑOLA desea colocarse para manejadora. Es cariñosa. Sabe coser. Las referencias las dá ella misma por su trabajo. Marina 48. F-3 34978 26 Julio.

SE DESEA colocar una joven para limpiar o criada de manos o para manejadora. Tiene referencias. Merced No. 40. Entrada por Habana. F-3 35022 26 Julio.

SE DESEA colocar una joven española de criada de manos o manejadora. Tiene buenas referencias de las casas que ha trabajado. Teléfono F-1683. F-3. 35030 26 Julio.

SE DESEA colocar una española para cocinar y limpiar. Es persona trabajadora, con referencias. Informan: Teléfono A-9682. F-3 35032 26 Julio.

DESEA colocarse española para cocinar y limpiar. Tiene buenas referencias. Informan en San Ignacio 17 teléf. M 6512. F3 34948 25 Julio.

UNA JOVEN de color desea colocarse para limpiar habitaciones y coser es seria formal. Angeles 52 habitación 18. F3 34943 25 Jul.

DESEA colocarse joven española para criada o para todos los quehaceres de corta familia, tiene referencias. Informan en Muralla 45 altos. F3 34942 25 Jul.

JOVEN española desea colocarse para cuartos y costura. Informan en el I 6140. F3 S5633 25 Jul.

DESEA colocarse un señor de color para criado en casa particular o para fregar máquinas particulares. I 7297. F3 S5635 25 Julio.

SE DESEA colocar un joven español de criado de manos o jardinero. Tiene buenas referencias de las casas que ha trabajado. Teléfono I-3687. F-3 35031 26 Julio.

UNA MUCHACHA de mediana edad desea colocarse en casa de corta familia, cocinar y limpiar, o para habitaciones que no haya niños. F 3779. F3 S5634 25 Julio.

SE DESEA colocar un joven español para criado de mano o camarero, sirviente de clínica u otro trabajo análogo. Teléfono M 9578. F3 34884 25 Julio.

DESEA colocarse una joven española de cocinera o criada de manos para un matrimonio solo. Buenas referencias. Informes teléfono F 3824. F3 34905 25 Jul.

DESEA colocarse una señora de mediana edad para cocinar, y limpiar. Tiene referencias. Informan Teléf. X 2342. F3 34896 25 Julio.

DESEA colocarse una muchacha española para cuartos y coser, tiene buenas referencias como honrada y cumplidora no se coloca menos de $30.00. Teléfono I 5390. F3 34954 25 Jul.

DESEA colocarse una peninsular para cocinar y ayudar a la limpieza tiene buenas referencias y está acostumbrada a trabajar informan Suárez 97 entre Esperanza y Alcantarilla. F3 34875 25 Julio.

DESEA colocarse una joven española para manejadora o criada de cuartos lleva tiempo en el país tiene referencias. Informan teléfono U 7023. F-3 34974 26 Julio.

DOS JOVENES españolas desean colocarse de criadas de mano o manejadoras una es cocinera, también con referencias. Informa M 4484. F-3 S-5642 29 Julio.

MUCHACHA española desea casa de moralidad para criada de mano entiende cocina y costura. Teléfono U 6719. F3 34880 25 Julio.

DESEA colocarse un joven español, jardinero y también sabe fregar máquinas y hacer limpieza. Tiene referencias de las casas que trabajó. Llame X-2245. F-3 34585 26 Julio.

A COMPETENT honest and willing girl desires work or general worker maid or cook. Whole or half days. Has references. Telf. F-6185. 11 St. No. 37, Vedado. F-3 34812 27 Julio.

F4. Manejadoras

SE OFRECE una joven española para manejadora, lleva tiempo en el país, tiene referencias. Informan I 3380. F4 35157 27 Julio.

DESEA colocarse una muchacha joven de color de manejadora u otra colocación cualquiera. Teléfono M 4753. Tiene referencias. F4 35119 26 Julio.

JOVEN española desea colocarse de manejadora es cariñosa con los niños, tiene referencias. Pregunten por Josefina. Teléfono U 2386. F4 34941 25 Jul.

SE DESEA colocar una muchacha española para manejadora siendo niño chiquito o criada de manos. Llamen al teléfono M 4527. F4 34953 25 Jul.

F6. Chauffeurs

CHAUFFEUR español desea colocarse con familia privada o comercio. No tiene pretensiones, 12 años práctica, 4 años última. Rereferencias. Llame A-4825. López. F-6-35172. 27 Jul.

DESEA colocarse un joven español de chauffeur en casa particular o comercio 9 años de práctica referencias de las casas que trabajó y de la que trabaja. Teléfonos U 3345. M 9143. F6 35142 26 Julio.

SE OFRECE choffer, joven español, para casa particular o de comercio, tiene referencias de toda moralidad. Informan 27 núm. 2, esquina Marina U 6138. F6 35149 26 Jul.

SE DESEA colocar un joven español de chauffeur en casa particular o de comercio, tiene buenas referencias donde trabajó. Maneja cualquier máquina sin pretensiones de sueldo. Teléf. A 5462. Ferrero. F6 35058 26 Julio.

UN MATRIMONIO español 30 años de edad desea colocarse en casa particular o de comercio, él es buen chauffeur y buen mecánico ella es buena costurera o manejadora, sabe los otros quehaceres de casa en general. Tienen buenas referencias teléfono M 5393. F6 35102 26 Julio.

UN JOVEN español chauffeur mecánico desea colocarse en casa particular o de comercio. Tiene magníficas referencias de las casas donde ha trabajado. No tiene pretensiones de grandes sueldos. Teléfono M 5393. F6 35100 26 Jul.

CHAUFFEUR blanco, desea colocación, 7 años de práctica, buena recomendación. Teléfono FO-2675. Francisco Rodríguez. F-6 34998 26 Julio.

DESEA colocarse un joven español para chauffeur. Tiene buenas referencias. Informes: teléfono M-7179. F-6 35027 26 Julio.

DESEA colocarse un chauffeur de color, mecánico y sin pretensiones, con buenas referencias. I-7455. F-6 34985 26 Julio.

JOVEN CHAUFFEUR de color, desea colocarse de chauffeur o de ayudante. Es formal y no desea ganar mucho. Informan A99712. F-6 35034 26 Julio.

UN CHAUFFEUR, español desea colocarse particular, también acepta casa del comercio. Tiene buenas referencias de donde ha trabajado. Informan teléfono M 5326. F6 34961 25 Julio.

CHAUFFEUR mecánico joven español desea colocarse en casa particular o de comercio, tiene referencias. Informan teléfono U 6916. F6 34973 25 Jul.

CHAUFFEUR español se ofrece particular o comercio, es serio y cumplidor, tiene buenas referencias y es competente en su profesión. Teléfono M 2013. F6 34975 25 Julio.

CHAUFFEUR joven blanco con 6 años de práctica desea trabajar en casa particular o de comercio, entiende todo clase de máquinas Europeas y Americanas no tiene pretensiones para más informes. Teléfono F 1038. F6 34939 25 Jul.

SE DESEA colocar un chauffeur en casa particular o casa de Comercio, tiene buenas referencias de casas que ha trabajado. Informes U 6860. Ramón Mas. F6 34936 25 Julio.

SE OFRECE experto chauffeurs español, casa particular o comercio, sin pretensiones; magníficas referencias de casas que trabajó. Teléfono A 4792. F6 34899 25 Julio.

CHAUFFEUR español, sin pretensiones, desea colocarse. Informan: Telf. M-3461. Gervasio 86. José López. F-6 34768 25 Julio.

SE DESEA colocar un chauffeur español en casa particular o de comercio. Tiene referencias de casas que ha trabajado. Informan: teléfono F-4545. F-6 34630 26 Julio.

CHAUFFEUR español con larga práctica desea colocarse en casa particular, tiene referencias. Lo mismo va al campo. Teléfono F 2642. F6 34488 25 Julio.

SE OFRECE un joven español para chófer, tiene las mejores referencias. Teléfono I-2441. F-6 34339 28 Jul.

UN JOVEN español ofrece sus servicios de chauffeur particular o de comercio. Telf. F-6254. F-6 34691 2 Ag.

SE DESEA colocar un joven de chofer particular tiene referencia de donde ha trabajado sabe su obligación. F 4477. José. F6 34840 24 Julio.

CHAUFFEUR joven y formal, suizo, desea colocarse particular o comercio, sin pretensiones y tiene quien lo recomiende y estambién electricista. Llame al I-4523. F-6 34122 2 Julio.

F7. Costureras

COSTURERA se ofrece para coser en casa particular corta y cose por figurín y de todo. Informan Animas 60 altos. F7 35062 25 Julio.

F8. Oficinistas

CORRESPONSAL comercial inglés español, práctico tenedor de libros, experto en la dirección de cobros y créditos, se ofrece. Edad 42 años, venezolano, 23 años de residencia en Cuba, casado. Referencias de primera. Garantías las que se quieran. E. U. S. Apartado 1935, Habana. F-8-35194. 28 Jul.

TENEDOR DE Libros y práctico corresponsal. Acepta trabajos por horas. Mucha experiencia e inmejorables referencias. Dirigirse a L. Arza. Teléfono A-2092. F-8 34827 28 Julio.

TAQUIGRAFO Mecanógrafo inglés español y contabilidad. Pocas pretensiones. M-8924. F-8-34440. 25 Jul.

I. DIAZ

Ex-Contador y ex-Tenedor de Libros del Banco Español. (Sucursal de Prado.) Lleva libros de contabilidad en general. Balances, liquidaciones, montaje de oficinas, etc. etc. Honorarios módicos. Aguacate 146. Apartado 1704. Telf. M-1382. F-8 E-1295 Indf. 1 Jn.

TAQUIGRAFA EN español, conoce algo de inglés; se ofrece para trabajar en oficina o casa de comercio. Informan: Telf. A-1455. F-8 S-5410 28 Julio.

SE OFRECE joven, sin pretensiones, conocimientos inglés, teneduría, mecanografía. En la misma señorita con conocimientos de oficina y pizarra. I 5172 e I 1125. F8 35040 26 Jul.

TENEDOR DE LIBROS

Experto en la nueva reglamentación del 1 1|2 0|0, balances, liquidaciones, apertura de libros. Me hago cargo de contabilidades de pequeños y grandes negocios. Precios módicos A. Fernández. Por carta a Virtudes 4 o déjeme aviso al teléfono M 5516 para visitarle. F-8 34868 2 Agosto.

SEÑORITA. Solicita trabajo en oficina, para atender el teléfono y escribir un poco en máquina. Teléfono A-9502. F-8 3015 26 Julio.

F9. Operarios-Aprendices

SE OFRECE para Taller o particular, Operario Esmaltador y fileteador, hace algo en decoraciones e imitaciones. F. de Andrade 22 (Hospital) Telf. U-2222. F-9 34073 28 Jul.

SE OFRECE un aprendiz de imprenta. Informan: teléfono X-1001. F-9 35028 26 Julio.

F10. Varios

SE OFRECE un joven español para criado de caballero solo o para limpieza de oficinas y lo mismo portero u ordenanza. Tiene amplias referencias. Informan: San Miguel núm. 79 altos. Pregunten por Recarey. Teléfono M-4109. F-10-35131. 27 Jul.

SE DESEA colocar un matrimonio español sin familia y lleva tiempo en Cuba. Tiene buenas referencias de las casas donde han estado. Llamen al teléfono F-6003, Vedado. F-10-35226. 27 Jul.

ESPAÑOL de mediana edad, se ofrece para jardinero, sabe injertar y sembrar hortalizas; también acepta para finca de campo; sabe cuidar animales y ordeñar y cumplidor, referencias a satisfacción; informes, Lamparilla 104 (herrería). Teléfono A 4148. José Martínez. F10 35036 26 Julio.

NURSE governess con buenas referencias desea colocarse, no importa ir al campo. Telef. U-4669. F-10-35010. 27 Jul.

SE DESEA colocar un cortador de sastre, con buenas referencias. No le importa que sea al interior. Sueldo atenido situación. Dirección: Corrales No. 12. Teléfono M-4612. F-10 34997 26 Julio.

ENGLISH SPEAKING woman desire position with Cuban or american family. Very good pastry cook with reference. Telf. F-6235. F-10 34721 27 Julio.

EXPERTO SASTRE cortador, con práctica en cortar, modelaje para la ropa hecha y 16 años cortando a la medida en casa de primer orden, desea encontrar colocación para la capital o para el campo. Informan: Peñalver 9, bajos. F-10 34724 29 Julio.

SE OFRECE joven, español para giro víveres o tostadero café, conocimiento de ambas cosas. Va al campo. Informes: Telf. U-6805. F-10 34587 26 Julio.

SE OFRECE español serio y trabajador con buenas referencias con práctica de criado de manos, sereno, portero de consultorio médico clínicas o casa particular, sale al campo, lo mismo que cuidar y atender algún enfermo. M 7426. F10 34946 25 Julio.

SE OFRECE joven español para jardinero puede hacer otros trabajos, criado, camarero ayudante cocina fregar máquinas tiene referencias. Teléfono A 4792. F10 34900 25 Julio.

DESEA colocarse un joven de color, como criado de manos, jardinero o camarero. Teléfono FO-2733. F-10 34644 26 Julio.

DESEA colocarse un joven de color, inglés, como criado de manos o jardinero o fregador de máquinas. 16 y A. Telf. FO-2733. F-10 34642-43 26 Jul.

DESEA COLOCARSE jardinero español, sin pretensiones; tiene referencias de la casa que trabajó. Llame al X-2245. F-10 34200 25 Julio.

G AVISO OPORTUNO

G- 1—Religiosos
G- 2—Oficiales
G- 3—Agencias de Colocaciones
G- 4—Saldos
G- 5—Arrendamientos
G- 6—Pérdidas
G- 7—Para las Damas
G- 8—Para el Hogar
G- 9—Enseñanza
G-10—Interés General

G1. Religiosos

EL DIA 26, a las 9 a. m. se celebrará en la Iglesia del Carmen, una fiesta a la Gloriosa Santa Ana. Invita a sus devotos, Aurora López. G-1 34766 25 Julio.

G3. Agencias de Colocaciones

"LA ALIANZA".—A-9281

Ofrecemos criados, cocineras, chauffeurs, jardineros, ayudantes, fregadores, porteros, camareros, peones, para todos los trabajos. Dependientes de todos los giros, personal competente y con referencias. Santa Clara 12, Cerro. Teléfono A-9281. G-3 35037 26 Julio.

"LA ALIADA"

Agencia de Colocaciones

Ofrecemos: cocineras, criadas, manejadoras; costureras; Lavanderas; Dependientes, camareros, jardineros, fregadores

Sol 105. Teléfono A-3429

G3 31894 2ag.

NECESITO urgentemente una española para criada y otra para todo servicio para el Vedado. Agencia Montalvo 17 y F. Telf. F-4427. G-3 S-5639 26 Julio.

AGENCIA "LA UNION", de Marcelino Menéndez. Treinta y un años de establecida. Es la única que en cinco minutos facilita todo el personal, con buenas referencias. Llamen al teléfono A-3318. Habana 114. G-3 S-5130 2 Agosto.

G5. Arrendamientos

SE ARRIENDA por caballerías para cultivo de piña o frutos menores una espléndida finca rústica a un kilómetro de la carretera central y a tres del pueblo Los Palacios, por carretera. Tiene agua todo el año, una caballería de palmas y montes. Informes: Departamento de Administración de Bienes, The National City Bank of New York. Tel. M-9871. G-5 35080 26 Julio.

SE ARRIENDA a la orilla del Río Almendares, frente a los terrenos de la Tropical y 10 cuadras del puente de Cemento Almendares: lotes de terrenos, propios para jardines, hortaliza y vaquería, 5.000, 8.000 y 1.000 o más metros cuadrados Informan bajando por la calle del Club Olimpia, siguiendo la calle esta la primera casa a mon derecha. Preguntar por Pernas. G-5 S-5395 27 Julio.

SE ARRIENDA una cocina con varios abonados en casa de huéspedes, punto comercial, Aguiar 102 y 104 altos, esquina a Lamparilla. U. H. G-5 34257 26 Jul.

G7. Para las Damas

MECANICO. Solo por un peso limpio arreglo y engraso una máquina de coser. Quito todos sus defectos para el bordado y enseño a poner sus accesorios. Teléfonos M-4661 y A-4519. F. G. Santos. G-7 34395 29 Julio.

BLANCA CABRERA, Peluquera del Hotel "Almendares", ofrece sus servicios a domicilio a las damas elegantes. Ondulación y peinados, $1.00. Pelados: $1.00. Manicure y Masaje. Teléfono I-7792. G-7 S-5668 26 Julio.

Peluquera, Peinadora y Manicure

Ofrece sus servicios exclusivamente a domicilio. Melenas: 40 centavos; Rizado Marcel 50 centavos; Manicure 40 centavos. Arreglo de cejas 40 centavos. Masaje con los productos Bonulla: Será usted atendida con esmero y prontitud llamando al teléfono I 3523. G7 34524 29 Jul.

ENFERMEDADES de la mujer. Barros. Pida en las principales droguerías el mejor patente conocido "Píldoras de Clermont". Producto francés. Tratamiento completo: 6 frascos. Exija la cajita rectangular azul. G7 30474 25 Julio.

PARA LAS DAMAS

Se componen y visten con nuevos paisajes, toda clase de abanicos. También compramos varillajes de Carey, Marfil Nacar, Hueso y abanicos antiguos, por viejos y deteriorados que se encuentren. Informan de 8 a. m. a 6 p. m. en "La Industrial Abaniquera" Prado 86, entre Trocadero y Animas. G-7 S-5499 15 Agosto.

MANTONES de Manila; mantillas, peinetas españolas; trajes típicos de todas naciones, pinturas, maquillajes para artistas de teatro y cine. Alquiler de disfraces para carnaval de todas clases y estilos, los alquila PILAR, Virtudes 28 entre Aguila y Amistad. Teléfono M-9392.

FUERA canas. Obtenga un hermoso color negro o castaño usando "La Favorita", tintura instantánea y vegetal, a base de Quina. Estuche: $1. De venta en boticas y sederías. Depósito: Peluquería PILAR, Virtudes. Teléfono M-9392.

CORTE de pelo a sus niños por expertos peluqueros, estilo americano y francés. Niños, 50 centavos. Niñas modelo "Garzón". Niños "Juana de Arco", 50 centavos. Señoritas, 80 centavos. Peluquería PILAR, Virtudes 28. Teléfono M-9392.

PILAR. Peluquería de señoras y niños. Peinados $1; masajes 50 centavos; manicure 50 centavos; lavado de cabeza 50 centavos; teñido del cabello desde cinco pesos. Trenzas, moños postizos, cabello. Virtudes 28. Teléfono M-9392. G-7 35084 23 Agosto.

G8. Para el Hogar

GERMIZOL

La Compañía propietaria de este sin rival específico, para todas las enfermedades de la piel, blanquear y hermosear el BUSTO, suplica a las innumerables personas que diariamente, por correo y por teléfono piden al depósito el mencionado producto, que lo soliciten a "El Encanto", "Casa Grande", "Fin de Siglo", "La Isla de Cuba", "Precios Fijos", "Bazar Inglés", "La Zarzuela", "La Epoca", "Las Filipinas", "La Filosofía" y a todas las demás tiendas principales de esta capital y del interior. G-8 33017 11 Agosto.

G9. Enseñanza

SEÑORITA Profesora de Piano se ofrece para dar clases a domicilio o en su casa. Precios módicos. Teléf. U-3108. G-9-S-5681. 24 Ag.

INGLES RAPIDO

Inglés joven, Profesor graduado, garantiza enseñar en pocos meses. Método excelente. Mejores recomendaciones. Llame Mr. Richer. U-1914. 7-9 o 11 y media-12 y media. G-9-35204. 3 Ag.

ANTIGUA de Arcas, Academia Nacional de Estudios Comerciales. 56 años de fundada, es garantía de su enseñanza en Aritmética, Mercantil, Teneduría de Libros, Inglés, Taquigrafía, Pitman y Preparatorias varias. Clases de día y noche. Sol 56 altos. Teléfono A 3632. Habana. Enviamos prospectos por correo. G9 35087 7 Agosto.

INGLES

Enseñado por profesora americana. Sorprendentes resultados en pocas semanas. El discípulo leerá, escribirá y hablará el inglés en breve tiempo. Lecciones a domicilio también. Miss Kapan. Teléfono M-7918. G-9 35065 22 Agosto.

PROFESORA CORTE Y COSTURA

Se dan clases a domicilio. Animas 88 altos. Teléfono A-1819. G-9 35014 26 Julio.

INGLES

Profesora de Londres, da clases a domicilio o en su residencia. Clases de cuatro personas o más cinco pesos al mes cada persona. Teléf. F-3879. G-9 34673 19 Ag.

HABLANDO INGLES DESDE LAS

primeras lecciones según los métodos modernos. Profesora de mucha experiencia, educada en New York con certificados Universidad Columbia y Escuela Berlitz Principal, de New York. Telf. U-1910. G-9 34659 19 Ag.

SEÑORITA americana que ha vivido en París, ofrécese para dar clases de inglés y francés. F-2202. G-9 34742 31 Julio.

SOLICITO discípulos inglés. Profesor de Londres. Método Berlitz. Clases a domicilio o academia. También para exámenes, método Zorzano Jorrín. Teléfono X-1383. (Alfred Nanson.) G-9 34801 25 Julio.

PROFESOR DOMINGO Valdés Goñi, de 1a. y 2a. enseñanza, dá clases a domicilio. También corresponsal, secretario, contador, tenedor de libros, sabe inglés. Referencias. Campanario 43, altos. Teléfono A-4153. G-9 34723 31 Julio.

PROFESORA de piano. Se ofrece para dar clases. Informan: teléfonos U-1334 y A-0539. G-9 S-5610 28 Jul.

PROFESORA CON TITULOS

De Norte América y Cuba, enseña repertorios, para el piano, solfeo, teoría y metodología. Marqués González 5 (altos) entre San Rafael y San José. G-9 33936 31 Julio.

BRIDGE

Este juego de moda enseñado

LOS YATES "ELENA" Y "NINA" GANAN LAS COPAS DEL REY Y LA REINA DE ESPAÑA, RESPECTIVAMENTE

ACTUALIDAD ESPAÑOLA

Citas Para la Primavera

Por RAFAEL SUAREZ SOLIS

Ya se organizan en Cuba excursiones para ir a Sevilla y Barcelona el año próximo con motivo de la Exposición Iberoamericana y la Internacional de Industrias Eléctricas. ¿Prematuro? Yo creo que hasta un poco demorado. A tiempo, sin embargo, si el entusiasmo responde a la magnitud de los acontecimientos, y la organización de las empresas está, como parece, sometida a cálculos sensatos. Es necesario animarse a ir a España el año entrante. Se va a hacer allí para esas fechas un alarde de poderío, riqueza, arte y emoción. España siempre es un viaje inevitable para toda persona de fina curiosidad. Lo ha sido aun en sus épocas de propaganda aviesa, cuando no se ocultaba en el mundo el afán de dañarla inventando mentiras en su contra. Pocos países en Europa cuentan con una bibliografía de viajes tan rica como la Península. Cierto que esos libros se deben, en su mayor parte, a plumas extranjeras, y que la intención que movió a escribirlos fué producir sorpresas por el fácil recurso del efectismo, tratándose en ellos con preferencia los elementos típicos, con los que tan fácilmente se atrapa la curiosidad de los papanatas. Recuerdo haber dicho en otra oportunidad que sobre este género bibliográfico posee el doctor Marañón la colección más notable en el mundo, donde puede estudiarse el prejuicio étnico universal en sus correrías literarias por España. A la postre, lo que tanto ha dolido desde lo íntimo de la pena exacerbada resultó un beneficio, pues que con tanto ir a España para ver y reír sus defectos e incongruencias son muchos, y cada día más, los que rectifican sus prejuicios y devienen ponderadores y propagandistas. Nunca como ahora puede decirse que el conocimiento engendra amor. España gana enamorados a diario, en la proporción que gana visitantes.

Anda actualmente conquistando en todos los idiomas cultos del mundo prosélitos para la estimación española un libro admirable debido a la cultura del norteamericano Waldo Franck, titulado "La España Virgen". Ni Oliverio Martín, el famoso historiador portugués, ha visto a España tan honda, limpia y reciamente como este hombre de otra raza, la más apartada por el orgullo étnico de la nuestra. Luce en este estudio una penetración que sólo es posible a ojos educados en el contraste, si saben sorprenderse ante verdades nuevas sin los imperativos del endiosamiento. A España, como a todo país original, y más si somete su vida a los dictados de las peculiaridades, nada más la "ven" y la comprenden los que saben mirarla y observarla "por la primera vez": los que no llevan aprendidas de memoria las escenas que luego han de decirnos vieron con "sus propios ojos". Esos ojos de turistas que no ven más que a través de los parches opacos de las "panderetas". Pocas veces como ahora se pueden otorgar primicias al tópico del descubrimiento del Mediterráneo. Tan lo ha descubierto Waldo Franck, que "La España Virgen" es hoy tenida en España por una de las mejores definiciones de los orígenes, el presente y los designios de la raza.

Pero no importe que España esté "ya" descubierta. Su carácter es tal que resiste virgen todos los ataques de la curiosidad. Empieza su gracia con el desconcierto de lo diverso. Recórrase con prisa o calma, por unos u otros sistemas de locomoción, la variedad ha de salirnos al paso repetida e inagotablemente. Es quizás el único país en el mundo que puede calcularse su extensión por la unidad de medida del paisaje. Ni los ciegos pueden permitirse la rutina de hacerlo por kilómetros, ya que el aire y el clima y el olor y la presión atmosférica nos dan idea de las alternativas de su naturaleza. Hágase el recorrido por las provincias de la periferia o crúcese el terreno eligiendo cualquiera diagonal, la ventanilla del tren o del automóvil es una situación privilegiada para cualquier espíritu sensible a la belleza.

Y ya ven que no caigo en la tentación de atiborrarle a nadie los bolsillos de guías ni los oídos de "cicerones". Algún día lo seremos un poco si cuaja, como espero, el viaje que prepara la Compañía Ibero-Americana de Excursiones. Habla de tener a sus clientes quince días en Sevilla, quince en Barcelona, y llevarles a ver Granada, Córdoba, Madrid, Toledo, El Escorial y Zaragoza. No es toda España, ni hay quien pretenda ganar a Zamora en una hora. Las horas, en el reloj de la emoción española, se cuentan por años. Pero será donde se concentre España en los días gloriosos de la próxima primavera.

"El que no vió a Sevilla, no ha visto maravilla, reza el dicho. Y, sin embargo, para entonces esa será una ponderación imaginativa. Por aquellas fechas los propios sevillanos habrán de reconocer que hasta entonces ni ellos mismos habían visto Sevilla. Maravilla es lo que se proyecta, y ya anda por las vísperas de la realización, tal como empujan para lograrlo los sevillanos, con el concurso de toda España y de toda la América. ¡Buen mentís a los sistemáticos ponderadores de la pereza andaluza! Como no sea que la gracia de su grandeza—la que por describilla diera un doblón Cervantes—seea también, como la de su ingenio, obra de María Santísima.

A Barcelona no hay que intentar siquiera explicarle el coraje para las grandes empresas. Cataluña tiene bien ganada, y sin disputas psicológicas, la buena prensa. "Barselona es bona" hasta para "el ciego de París".

INTERESANTE TRABAJO SOBRE EL REGIMEN ARANCELARIO ESPAÑOL SEGUN LOS CONVENIOS ACTUALES

Acaba de ser publicado por el Consejo de Economía Nacional el cual divide en cuatro grupos a las naciones en lo que se refiere a su inteligencia comercial con la española

MADRID, Julio de 1928—(Prensa Aliada) — El Consejo de Economía Nacional ha publicado un interesante volumen sobre el regimen arancelario de España con arreglo a los convenios comerciales vigentes en 1º de Junio de 1928.

Se contienen con todo detalle los documentos relativos a los convenios expresados, y nos parece que es un antecedente inexcusable, muy útil, para cualquier estudio que se emprenda sobre la materia. Este valor se acrecienta por lo puesto al día que se halla el libro.

En cuatro grupos se dividen las naciones, en lo que respecta a su inteligencia comercial con España, según se detalla en el libro, que son:

LAS NACIONES CON TARIFAS ESPECIALES

Primer grupo. — Naciones que tienen convenios de comercio con España, en los que se han estipulado tarifas especiales y en algunos, además, el trato de la nación más favorecida, con referencia a un número determinado de partidas del Arancel, y, en otros, solamente el trato de la nación más favorecida para determinadas partidas, o excepciones del recargo por moneda depreciada para otras, etc., etc., gozando las naciones de este grupo, como mínimo, el derecho de la segunda columna del Arancel vigente:

Africa occidental francesa, Alemania, Alto Senegal, Andorra, Argelia, Austria, Brasil Camboja, Camerun, Conchinchina, Congo belga, Congo francés, Córcega, Costa de Marfil, Costa francesa de los somalíes, Checoeslovaquia, Dahomey, Finlandia, Francia, Grecia, Guadalupe, Guinea francesa, Guyana o Guayana francesa, Hungría, India francesa, Indochina, Italia, Laos, Luxemburgo, Madagascar, Martinica, Mauricio, Mauritania, Nigeria francesa, Noruega, Nueva Caledonia, Oceanía francesa, Paraguay, Posesiones francesas, Reunión, Ruanda, Rumania, Sahara francés, San Pedro y Miquelón, Sarre (Territorios de la cuenca del), Senegal, Siam, Siria y Gran Líbano, Suecia, Suiza, Tanganika belga, Togo, Tonquín, Túnez, Unión belgo-luxemburguesa y Urundi.

EL SEGUNDO GRUPO DE NACIONES

Segundo grupo.—Naciones que gozando todos los beneficios arancelarios, con excepción de los especiales que puedan concederse a Portugal y zona española de Marruecos, y en algunos casos España puede otorgar a las Repúblicas hispano-americanas:

Aden, Alaska, Andaman, Annam, Antigua, Argentina, Ascensión, Azores, Bahamas, Bahreiro, Barbada, Belize, Beluchistán, Bermudas, Bolivia, Borneo del Norte, Brunei, Cabo de Buena Esperanza, Camerun inglés, Ceylán, Colonias británicas, Colonias de la Corona Británica, Corea o Chosen, Costa inglesa de los somalíes, Costa Rica, Cuba, Chile, China, Chipre, Dinamarca, Egipto, Estados federados malayas, Estados Unidos, Falkland, Feroe, Formosa, Camboya, Gibraltar, Gilbert y Ellice, Granada, Gran Bretaña, Groenlandia y Guam.

Guatemala, Guernesey, Guyana inglesa, Hawai, Honduras británica, Hong-Kong, India inglesa, Islandia, Islas del Canal, Jamaica, Japón, Jersey, Kedah, Kelatan, Kenya, Kuria Muria, Lacadivas, Madera, Maldivas, Malta, Man, Marruecos, Méjico, Monserrate, Negri-Zembilan, Nicaragua, Nicobar, Nigeria, Nueva Zelandia, Nyasaland, Pahang, Palestina, Perak, Perim, Perlis, Persia, Perú, Portugal, Posesiones británicas, Posesiones norteamericanas, Posesiones otomanas, Puerto Rico, Rodesia del Sur, Sikkim, Sokotora, Sotavento, Straits Settlements, Sudán anglo-egipcio, Salomón, Salvador, Samoa americano, Samoa accidental, San Cristóbal y Nevis, San Vicente, Santa Elena, Santa Lucía, Saravak, Selangor, Seychelles, Sierra Leona, Tangamka inglés, Terranova, Territorios de Mandato británico, Togoland británico, Tonga, Trengganu, Trinidad y Tobago, Tristán de Acuña, Turcas y Caicas, Turquía, Uganda, Unión Sudafricana, Uruguay, Venezuela, Vírgenes (Gran Bretaña), Vírgenes (Estados Unidos). Weihaiwei, Zanzíbar.

LA SEGUNDA COLUMNA DEL ARANCEL PARA EL TERCER GRUPO

Tercer grupo.—Naciones que sólo tienen derecho a la segunda columna del Arancel.

Aruba, Buen Aire, Bulgaria, Canadá, Colombia, Curacao, Ecuador, Filipinas, Guayana holandesa, Haití, Honduras, Indias holandesas, Irlanda, Java, Países Bajos y sus Colonias, Panamá, Posesiones holandesas, Saba, San Eustaquio, San Martín, Santo Domingo, Servia, Sumatra, Yugoeslavia.

LAS NACIONES NO CONVENIDAS

Cuarto grupo.—Naciones a las que se aplica la primera columna del Arancel, por estar consideradas como no convenidas totalmente:

Abisinia, Afganistán, Albania, Ambriz, Angola, Arabia, Armenia, Australia, Azerbaiján, Bhutan, Cabo Verde, Carolinas, Danzig, Eritrea, Estonia, Etiopía, Georgia, Goa, Guinea portuguesa, India portuguesa, Letonia, Liberia, Libia, Tripolitania y Cirenaica, Liechtenstein, Lituania, Loanda, Macao, Marianas, Marshall, Mesopotamia, Mónaco, Mongolia, Mozambique, Norfolk, Nueva Guinea británica, Nuevas Hébridas, Papúa, Polonia, Posesiones griegas, Posesiones italianas, Posesiones japonesas, Posesiones portuguesas, Posesiones rusas, Posesiones y países no citados, Rodas, Rusia, Santo Tomás y el Príncipe, Somalia, Tasmania, Timor, Ukrania.

El Ex-Corone Maciá, Detenido en la Frontera Argeniino-Chilena Pretende Venir Hasta la Habana

Se sabe que la detención de Maciá y su secretario por las autoridades chilenas fué ocasionada por comunicaciones de gobiernos extranjeros, recibidas por el de Chile

DE MODO OFICIAL HA SIDO ANUNCIADO AYER EL ITINERARIO QUE SEGUIRA FRANCO EN SU VUELO

En el circuito de Lasarte se correrá hoy el "Gran Criterium" de ases del volante, disputándose el Gran Premio de S. Sebastián cubriendo 692 ktros. 600 metros. "Bugatti", la única marca

SANTIAGO DE CHILE, julio 24.—El excoronel Francisco Maciá, jefe de los separatistas catalanes, ha telegrafiado hoy al ministro del Interior pidiéndole permiso para seguir viaje a la Habana en el vapor "Santa María, que sale de Valparaíso el 2 de agosto.

El coronel Macia fué detenido el lunes por la noche por los carabineros chilenos cuando cruzaba la frontera argentino-chilena en los Andes. Maciá iba acompañado de su secretario, que también fué detenido, y ambos procedían de la Argentina.

Maciá y su secretario llegaron recientemente a Buenos Aires desde Europa, despues de haber sido expulsados de Francia, y para rehuir a la policía secreta española, según los informes. Se dice también que su viaje a Sur América tuvo la finalidad de hacer propaganda en favor del separatismo catalán.

Se sabe que la detención por las autoridades chilenas fué consecuencia de haber recibido en Santiago ciertas comunicaciones de Gobiernos extranjeros, que se supone son los de España y Francia.

Una comisión de catalanes prepara una apelación al Gobierno chileno para que permita a Maciá seguir viaje a Valparaíso y a la Habna. En caso de que el Gobierno chileno niegue esta solicitud, se cree que Maciá y el secretario serán devueltos a la Argentina por los carabineros chilenos.

EL ITINERARIO DEL VUELO DE FRANCO

CADIZ, julio 24. (UP) Regresaron de Santander el Comandante Franco y sus compañeros Ruiz de Alda y Gallarza, para recibir el hidroplano "Numancia", cuya entrega oficial se les hará el próximo sábado 28, a las doce del día.

El itinerario fijado para la circunvolación del comandante Franco ha sido anunciado hoy, en la forma siguiente:

Cadiz, Islas Azores, Halifax, Nueva York, HABANA, Veracruz, La Paz, California meridional, San Francisco, Prince Ruppert, Unalaska, Paramushir, Tokio, Kagoshima, Manila, Puerto Victoria, Colombo, Bombay, Bushire, Alesandretta, Palermo y Aeródromo de los Alcázares.

EL GRAN CIRCUITO AUTOMOVILISTA DE LASARTE

SAN SEBASTIAN, julio 24. (UP) En el circuito de Lasarte se correrá hoy el Gran Criterium de ases del volante, disputándose el Cran Premio de San Sebastián, cubriendo 692 kilómetros 600 metros, que equivale a dar cuarenta vueltas a un circuito que tiene un perímetro de 17 kilómetros 315 metros.

La única marca inscripta es la de Bugatti, y los corredores serán cinco franceses, Williams, Bourlier, Chiron, Benoist y Lehous; dos españoles Divo y Torres; un argentino, Blancas; un italiano; Lepori; y un alemán, Zehender.

El vencedor obtendrá la Copa del Rey Alfonso 25 mil pesetas y un coche que regala Bugatti; el que llegue segundo quince mil pesetas, y el tercero ocho mil. Se darán también quinientas pesetas al conductor que haga el tiempo más ráido en una vuelta.

EL SANTO DE LA REINA MADRE

SANTANDER, julio 24. (Prensa Aliada)— Con motivo del santo de la Reina Madre Doña María Cristina, ha recibido centenares de telegramas y en la Iglesia Catedral de Santander cantose un solemne Te-Deum, al que asistió la familia real, oficiando el primado de España.

En el Palacio de la Magdalena, la Reina recibió a la comisión de prelados que vinieron para hacerle entrega del album de adhesión del episcopado español.

SERVICIO DE CARTAS CABLEGRAFICAS

MADRID, julio 24. (Prensa Aliada)— Una copañía cablegráfica anuncia la implantación de un servicio de cartas a precio reducido con los países de América, inaugándose por lo pronto con Argentina, Bolivia, Brasil, Chile, Paraguay y Uruguay.

LA EMIGRACION A COLOMBIA

MADRID, julio 24. (UP) El periódico "El Debate" señala hoy la difícil situación en que se encuentran algunos emigrados españoles en Colombia, y llama la atención del Gobierno sobre la necesidad de establecer una información que exponga las condiciones del trabajo en los países emigratorios, para ilustrar a los emigrantes.

EN MEDIO DEL ENTUSIASMO INDESCRIPTIBLE MOSTRADO POR UNAS TREINTA MIL PERSONAS QUE SE CONGREGARON EN SANTANDER PARA PRESENCIAR EL RESULTADO DE LAS REGATAS, HICIER ON SU ENTRADA LOS YATES VICTORIOSOS

EL "NIÑA", PERTENECIENTE A LA DIVISION DE YATES PEQUEÑOS QUE OPTABAN POR LA COPA DONADA POR LA REINA VICTORIA, FUE EL PRIMERO EN LLEGAR A LA META SITUADA EN EL CABO MAYOR, EN SANTANDER, A LAS 3 DE LA TARDE. — INVIRTIO SOLAMENTE 24 DIAS

LA FALUA REAL CON EL SOBERANO ESPAÑOL FUE A RECIBIR EN PRIMER LUGAR A LOS GANADORES, SUBIENDO A BORDO DE AMBOS YATES Y DANDO UN ABRAZO A LOS VENCEDORES DE LA REGATA, LA PRIMERA DESDE 1905

HORA Y MEDIA DESPUES DE HABER ENTRADO EN PUERTO EL YATE "NIÑA" LO HIZO EL "ELENA", PERTENECIENTE A LA OTRA DIVISION, DE TAMAÑO MAYOR, QUE COMPETIA POR LA COPA DEL MONARCA, YATE QUE HA GANADO CON ESTA REGATA UNA RESONANTE VICTORIA AL FAVORITO "ATLANTIC"

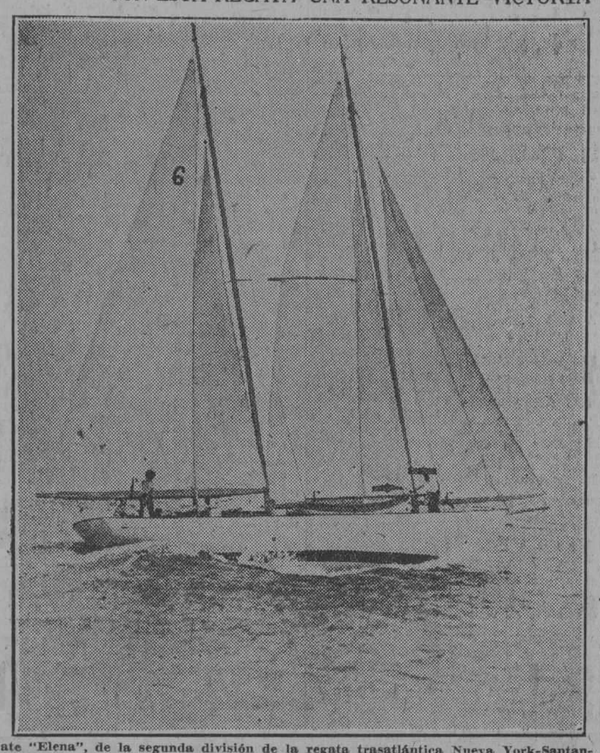

Yate "Elena", de la segunda división de la regata trasatlántica Nueva York-Santander, que ganó la Copa del Rey de España, timoneado por su capitán John Barr, pasó la meta del Cabo Mayor, a las 4 y 30 de la tarde de ayer, hora y media después que lo hiciera "La Niña", ganador a su vez de la Copa de la Reina de España, siendo recibidos con gran júbilo en Santander.

SANTANDER, julio 24. (UP).—Los yates norteamericanos 'Niña' y 'Elena' entraron esta tarde en puerto triunfadores en la regata trasatdántica de 1928, la primera de su clase desde el año 1905.

El 'Niña', que salió de Nueva York el 30 de junio y es propiedad de Paul Jones y Hammand y Elihu Root, hijo del famoso ministro de Estado de Washington, del mismo nombre, fué el primero que llegó, ganando así la Copa de la Reina de España, ofrecida a las embarcaciones de su clase o sea las menores. El 'Niña' tiene 50 pies de eslora, o sean dieciseis metros, y ha invertido veinticinco días en el viaje desde Sandy Hook. Pasó la meta del Cabo Mayor a las tres de la tarde.

Una hora y media después, a las cuatro y media, pasaba también la meta el 'Elena', que pertenece a la segunda división, la de yates mayores. Timoneado por la mano firme de su capitán John Barr, cruzó a toda vela la línea de la victoria ganando la Copa del Rey Alfonso. El Elena salió el 7 del actual de Nueva York y tiene marcado su tiempo extraoficial en 16 días, 20 horas y 20 minutos. El yate Elena mide 150 pies de eslora o sean cincuenta metros de longitud.

Cada uno de los dos yates vencedores ha recorrido 3055 millas marinas de distancia desde Sandy Hook al Cabo Mayor.

La recepción en la línea de meta fué brillantísima. El Rey Alfonso y el general Primo de Rivera vinieron a Santander para dar la bienvenida a los yatistas. También se encuentran en la capital montañesa deportistas de muchas partes de Europa y no pocos de los Estados Unidos. Treinta mil personas se reunieron en el litoral y alturas dominantes del puerto.

VIVA LA NIÑA ES OYE EN TODA LA BAHIA

En horas de la tarde se vieron claramente bajo el brillante sol de verano, las velas del Niña cuando el yate enfilaba el puerto. Estalló entonces la primera ovación, sucedida por otra y otras, mientras numerosos botes motores rodeaban a la pequeña embarcación, que solo tiene dieciseis metros de longitud.

Un aeroplano del crucero norteamericano 'Detroit' describía círculos encima del 'Niña'. La falúare al del monarca español estaba en primera fila.

Una suave brisa, tan ligera que apenas rizaba las azules aguas, hinchaba las velas del 'Niña', mientras el yate se deslizaba graciosamente frente a la playa del Sardinero en medio de las aclamaciones de tierra. Los gritos populares de "Viva la Niña' saludaban contínuamente al ganador de la copa de la Reina. Los yates saludaron con sus banderas, mientras las tripulaciones de los buques de guerra formaban en las cubieras de sus buques y tronaban los cañones.

LA TRIPULACION DEL NIÑA NO SE CREIA VENCEDORA

A la altura de San Vicente de la Barquera, el bote del corresponsal de la 'United Press' se puso cerca del 'Niña'.

—¿Llegó el 'Pinta' delante, de nosotros?— preguntó a gritos el piloto del 'Niña', refiriéndose a la embarcación de Curtis, que competía en esta división de la regata.

Cuando el corresponsal informó que el 'Pinta' no había llegado a Santander, ni tampoco ningún otro yate, los tripulantes del 'Niña', sintiéndose triufadores, prorrumpieron en hurras. El capitán Hammond y Root creían que el 'Niña' terminaba en tercer lugar y no llegaba el primero.

El regocijo de los tripulantes del pequeño yate cuando conocieron su victoria no puede describirse.

El 'Niña' pasó la meta de Cabo Mayor a las tres de la tarde y a esa de las cuatro estaba en el fondeadero que se le señaló después de más de tres semanas de navegación por el Atlántico.

EL REY ALFONSO ABRAZA A LOS VENCEDORES

El Rey Alfonso subió entonces a bordo, acompañado de los infantes Don Jaime y Don Juan, felicitando a los pilotos, a quienes abrazó el monarca de quien bien puede decirse que ha sido la persona más interesada en la regata después de los pilotos.

—Estoy encantado del viaje y esta recepción me conmueve profundamente —dijo Paul Hammond, capitán y condueño del yate 'Niña' a los periodistas.— Especialmente estimo en mucho el honor que nos ha hecho el Rey Alfonso viniendo a bordo, para felicitarnos.

La travesía se ha realizado sin incidentes, excepto un viento fuerte que sopló rudante seis horas y el cual requirió que se redujese el trapo a las velas de capeo. Por lo demás el tiempo fué magnífico en toda la regata. Hammond dijo también que su yate navega maravillosamente y que todos sus tripulantes se sienten felices de la prueba realizada.

EL "ELENA" ENTRA VICTORIOSO CON TRES MUJERES A BORDO.

Apenas habían terminado los saludos al "Niña", cuando se supo que el "Elena" estaba cerca del Cabo Mayor. El Rey Alfonso y su séquito se trasladaron inmediatamente al centro del puerto para dar la bienvenida a la embarcación victoriosa en la regata principal.

El "Elena", que por su victoria puede ostentar el título de "rey de los yates", es propiedad de William Bell, el cual va a bordo. Es la única embarcación de su clase que ha llevado mujeres a bordo durante la regata, pues tres de sus tripulantes son la esposa de Bell, su hija Helen y Marion Walters, todos de Nueva York.

Cuando el público vió claramente la brillante cubierta y los gallardetes ondeantes del yate, comenzó a ovacionarlo. Millares de personas gritaban desde la orilla "Viva el Elena".

La banda de música del crucero Detroit se puso a barlovento del "Elena" tocando piezas alegres.

Nuevamente flotaron las banderas, mientras los cañones repetían el saludo hecho al "Niña" al fondear el yate triunfador de la división mayor en el lugar que se le asignó.

EL REY ALFONSO SUBE A BORDO DEL "ELENA".

La falua en que iba el Rey abordó de seguida al "Elena" y el Rey y su comitiva pisaron la cubierta del yate, donde William Bell, el propietario, y el capitán John Barr, piloto de la embarcación, recibieron al monarca.

El rey abrazó a Bell y saludó también cordialmente al capitán Barr, a la señora Bell y a las señoritas Bell y Walters. El regocijo a bordo del yate era intenso.

"El tiempo ha sido muy agradable durante todo el viaje—nos dijo Bell enseguida—". Debido al cambio de tripulación en el último momento de la partida, el primero y segundo pilotos, tuvieron que trabajar mucho los primeros días, pero nuestros hombres rápidamente mejoraron y pronto su labor fué magnífica.

"Encontramos al principio, vientos flojos y mar tendida y luego vientos duros y mares gruesas, que pronto cedieron en fuerza, volviendo a soplar las brisas.

"Los dos últimos días fueron tormentosos, pero el "Elena" navegó espléndidamente y respondió perfectamente a la maniobra cada vez que encontramos vientos de proa."

EL CAPITAN BARR ORGULLOSO DE LA REGATA.

Bell se muestra orgulloso, pero el hombre más orgulloso y satisfecho de la tripulación es Barr. El famoso piloto y capitán se dispuso desde el primer momento de la regata a disputar el premio a su contrincante Charles Francis Adams, que dirige el "Atlantic", yate favorito de la competencia.

Cuando se dió la señal de partida, el "Atlantic" fué la primera embarcación de la categoría principal que cruzó la línea de salida, junto al Faro de Ambrose. Pero Barr dando muestras de un espíritu que aplaudieron todos, comenzó a desplegar velas apenas cruzó la línea, y antes que los yates se perdieran en el horizonte, el "Elena" empezaba a demostrarle al "Atlantic" y a su capitán Adams de lo que era capaz.

Poco antes de que el "Elena" entrase en Santander, la señora Lambert esposa del dueño del "Atlantic", recibió un radiograma informándole que a las diez de la noche de ayer el yate estaba todavía a 190 millas de Santander, lo cual quería decir ya que había perdido la oportunidad de ganar la regata trasatlántica.

LOS YATES QUE FALTAN POR LLEGAR.

De los cuatro yates de la clase "Niña" que iniciaron la travesía el 30 de junio en Nueva York, dos no han llegado aún: el "Pinta" de W. J. Curtis, y el "Mohawk" de D. D. F. Wolffe. El Rofa, que también partió, quedó desarbolado en el mar, donde se le abandonó, y sus tripulantes entre ellos la señora William Roos, esposa del propietario, fueron salvados por el buque tanque "Tuscarora".

Quedan cuatro yates de la clase principal, o sea la que discutía la Copa del Rey Alfonso por llegar: el "Atlantic", el "Guinevere", el "Zodiac", y el "Azara". Hoy se desconocía sus respectivas posiciones.

EL "CRISTOBAL COLON" AVISTA TRES YATES.

SANTANDER, julio 24. (UP).—El trasatlántico español, "Cristobal Colón", que viene en viaje desde la Habana, comunica a las ocho de esta noche que ha visto a la altura de Villaviciosa el yate "Pinta", otro mayor que supone sea el "Atlantic" y más lejos otro, que cree sea el "Guinevere.".

250 COLONOS DESAHUCIADOS

GRANADA, julio 24. (UP) En el término de Villanueva de las Torres los propietarios de las tierras desahuciaron a doscientos cincuenta colonos que constituyen un pueblo de labradores, los cuales se niegan a abandonar las tierras, habiendo denunciado el desahucio al gobernador civil. Se gestiona que la Cooperación Social Agraria adquiera los terrenos, para entregarlos a los colonos.

ESCUADRA FRANCESA EN SANTANDER

SANTANDER, Julio 24.— (Prensa Aliada)— Mañana llegará una división de la escuadra francesa, cuya oficialidad asistirá a una comida en el Palacio de la Magdalena a que les invita el Rey Alfonso.

SUBMARINOS ESPAÑOLES DE MANIOBRAS

SAN FERNANDO, julio 24. (Prensa Aliada)— Una escuadrilla de submarinos y su buque-madre han salido en viaje de maniobras y harán escala en varios puertos del norte.

CAMBIO DE NOTAS DEL TRATADO DE TANGER

PARIS, julio 24. (UP.) — Los representantes de España, Inglaterra, Francia e Italia, naciones que recientemente llegaron a un acuerdo para la administración de la zona internacional de Tánger, firmarán mañana el cambio de copias en nombre de sus respectivos Gobiernos.

El texto del convenio se publicará tan pronto como se reciba la adhesión de las potencias que fueron partes en el Tratado de Tánger original: Estados Unidos, Holanda, Bélgica, Suecia y Portugal.

Alemania, Austria y Hungría, que fueron privadas de sus derechos en Tánger por el Tratado de Versalles, y Rusia, no serán invitadas a firmar el nuevo convenio, aunque se adhirieron a un tratado anterior respecto a la zona.

LA TRANSFERENCIA DE OBREROS

LONDRES, julio 24. (BWS). — El Premier Baldwin anunció ante la Cámara de los Comunes los términos en que está redactado el informe de la Junta de Transferencias Industriales, donde se consigna que el comercio general del país se mantiene en franco desenvolvimiento y que ello demuestra que el problema de los desocupados tiene un aspecto serio solamente en casos locales y confinados. Dice también que es perfectamente posible obtener el balanceamiento de la prosperidad de la nación por la transferencia de trabajadores de unas áreas a otras.

Vigo, Gijón, Huelva, Cádiz, Sanlúcar de Barrameda Puerto de Santa María, Málaga, Almería y Alicante, Puertos Pesqueros

PARA LOS DOS PRIMEROS, O SEA LOS DE VIGO Y GIJON, NO SE HA DISPUESTO AUN CREDITO ALGUNO, PENDIENTE DE CIERTOS DETALLES

El ministro de Fomento ha concedido para obras en los otros siete puertos pesqueros españoles la cantidad de 23 millones, 250.000 pesetas, que ha sido distribuida entre los mismos proporcionalmente a su importancia

SE GESTIONARA LA APROBACION DE UN TRIBUTO DE CENTIMO Y MEDIO POR CADA KILOGRAMO DE PESCADO QUE SE SAQUE A SUBASTA EN LA LONJA

El gobierno tiene dispuesto en total para estos nueve puertos un crédito de cincuenta millones de pesetas para obras e instalaciones pesqueras y es posible que aumente la consignación que ya ha sido acordada para esos siete

MADRID, Julio 24.—(U.P.) — Ya se ha resuelto el problema de los puertos pesqueros nacionales. Concédese esta consideración a nueve, que son:

Vigo, Gijón, Huelva, Cádiz, Sanlúcar de Barrameda, Puerto de Santa María, Málaga, Almería y Alicante.

Para los dos primeros, todavía no se ha dispuesto ningún crédito, pendiente la decisión de ciertos datos que es preciso reunir.

El ministro de Fomento ha concedido para obras en los otros siete puertos pesqueros las siguientes cantidades:

Huelva, 6.200,000 pesetas; Cádiz, 4.550,000; Sanlúcar de Barrameda, 600,000; Puerto de Santa María, 500 mil; Málaga, 5.800,000; Almería, 2 millones 400,000. Alicante, 3.200,000. En total, 23.250,000 pesetas.

Se recabará de los gremios y asociaciones de pescadores y armadores de buques pesqueros, de las cofradías de pósitos y de las agrupaciones de la industria de la pesca su conformidad para implantar un impuesto de un céntimo y medio de peseta por cada kilo de pescado subastado en las lonjas.

El Gobierno tiene dispuesto en total para los nueve puertos un crédito de cincuenta millones de pesetas para obras e instalaciones pesqueras, y es posible que aumente la consignación ya acordada a aquellos siete después que se sepa lo que habrá de destinarse a Vigo y Gijón.

Con este impuesto de céntimo y medio de peseta por kilo de pescado que el Gobierno desea establecer servirá para resarcirse de los diez millones de pesos que empleará en obras en los puertos pesqueros.

LA AUTOVIA MADRID-VIGO

VIGO, Julio 24. — (U.P.) — El exsenador don Emilio Zurano ha pronunciado una conferencia en pro de la autopista Madrid-Vigo, solicitando el concurso de las fuerzas vivas de Galicia, para lograr la más pronta realización de tan importante obra.

LOS MILITARES QUE PASARON A HACIENDA

MADRID, Julio 24.—(U.P.) — El General Primo de Rivera ha negado el reingreso en el ejército a los jefes y oficiales que pasaron voluntariamente al servicio de Hacienda.

MARINERO AHOGADO EN BETANZOS

FERROL, Julio 24.—(U.P.)—En las proximidades de Betanzos se hundió una embarcación, resultando ahogado el marinero Waldo Merino.

CHOQUE DE MOTOCICLETAS

OVIEDO, Julio 24.—(U.P.)—En un choque de motocicletas ocurrido aquí resultaron heridos gravemente Ezequiel Suárez, José Alonso y Cecilio García.

CIUDAD ROMANA EN UN MONTE GALLEGO

VIGO, Julio 24.—(U.P.)—En el monte Liboreiro, inmediato a Morrazo, se han descubierto los restos de una ciudad romana, encontrándose objetos de piedra, bronce, cerámica y monedas, de gran valor arqueológico.

EL COMERCIO HISPANO CANADIENSE

MADRID, Julio 24.—(U.P.)—"La Gaceta Oficial" publica hoy el canje de notas extendiendo al Canada las estipulaciones del Tratado de Comercio y Navegación firmado en Madrid el 22 de Octubre, entre España e Inglaterra.

MANIOBRA POLITICA CONTRA EL GOBIERNO

MADRID, julio 24. (Prensa Aliada). — El capitán Carvalho, del ejército portugués que desempeña el cargo de ayudante del Presidente Carmona, que se encuentra en Madrid, dice que los militares de su país están al lado del Gobierno y que los últimos sucesos carecen de importancia, por ser más bien una maniobra política que un movimiento revolucionario.

DOCUMENTOS DEL ARCHIVO SECRETO DE SIMON BOLIVAR

Han sido cedidos por el señor Quiñones de León a Caracas. Son muy preciados

El embajador de España en Francia, señor Quiñones de León, nieto de D. Francisco Martín, uno de los albaceas testamentarios de Bolívar, era poseedor del archivo secreto del Libertador, consistente en preciosos documentos que contienen la historia de sus compañeros militares, y el diario de su vida política y privada, además de otros objetos de la pertenencia de esta gran figura hispanoamericana.

El señor Quiñones de León acaba de cederlos al archivo de la Casa de Bolívar, radicado en Caracas, haciéndose cargo de los documentos valiosos el antigua diplomático venezolano D. Simón Barceló, que los llevara a Venezuela.

El rasgo del señor Quiñones de León es muy digno de calurosos aplausos. Venezuela guardará el archivo histórico con legítimo orgullo y lo mostrará a la admiración de las gentes.

Del "archivo" de Bolívar, no del "secreto', sino del ya universal, es el ideal hispanoamericano en toda su pureza, constantemente predicado y sostenido por el Libertador. Empeñados en ese esfuerzo nobilísimo quisiéramos ver nosotros a todos los pueblos hispanos. Venezuela, que tan gloriosa tradición tiene en contra de la "intervención", podría reclamar un puesto de vanguardia en la cruzada generosa que las circunstancias demandan. A nuestro juicio, sería la mejor manera de honrar al gran Bolívar, cuyo archivo secreto acaba de donarlo a Caracas, en altruista rasgo, un ilustre español, a quien sinceramente enviamos nuestro aplauso.

M.E.C.D. 2016