SECCION 1ª

TIEMPO PARA HOY
Bueno, con algunas turbonadas.

DIARIO DE LA MARINA

EDICION DE LA MAÑANA
INFORMACION CABLEGRAFICA MUNDIAL POR NUESTROS HILOS DIRECTOS

SECCION 1ª

AÑO XCVI.—NUM. 203. Acogido a la Franquicia Postal LA HABANA, DOMINGO, 22 DE JULIO DE 1928.—SANTA MARIA MAGDALENA El Periódico más antiguo de Cuba ★ 52 PAGINAS.—10 CENTAVOS

HEMEROTECA MUNICIPAL MADRID

CARLO DEL PRETE ES UN NIETO DEL PRETENDIENTE DON CARLOS DE BORBON

El super-avión "Savoya", en que del Prete y Ferrarin hicieron el vuelo sobre el Atlántico, se encuentra del todo reparado

ESPERAN ORDEN DE IR A BUENOS AIRES O DE LLEGAR A RIO JANEIRO

Los hermanos de Carlos del Prete recibieron educación en el colegio que tienen en Barcelona los PP. Escolapios

RIO JANEIRO, julio 21 (Prensa Aliada). — Recíbense noticias de Natal comunicando que uno de los días de la semana próxima estará totalmente reparado el superavión Saboya 64 en que los pilotos italianos Ferrarín y Del Prete cruzaron el Atlántico en vuelo directo desde Roma el 5 y el 6 del actual.

Los aviadores esperan órdenes del Gobierno de Roma para decidir si vuelan directamente a Buenos Aires, término que inicialmente habían proyectado para su gran vuelo, o vienen a esta capital, y de aquí a Montevideo antes de llegar a la Argentina.

EL AVIADOR DEL PRETE ES NIETO DEL PRETENDIENTE DON CARLOS DE BORBON

Carlos Del Prete, compañero de Ferrarín en el "S-64" y que es conocido en la Habana por haber volado a la capital de Cuba con el general Marqués de Pinedo en el avión "Santa María", nos dice que está ansioso de llegar a Buenos Aires.

"Allí recibiré el abrazo de los italianos y de los españoles, de los que soy hermano, no solamente por ser de raza latina, sino porque tengo con ellos muy estrecha relación: mi madre, aunque nacida en Pau, Francia, es española, de corazón y por su padre, el príncipe Don Carlos de Borbón, pretendiente al trono de España, mi abuelo. Corre por mis venas la sangre del gran jefe carlista, y mi tío es el príncipe Don Jaime de Borbón".

En efecto, el aviador Carlos Del Prete y Borbón es hijo de la princesa Alicia Ildefonsa Margarita, la menor de las hijas del pretendiente Don Carlos de Borbón, la cual acaba de cumplir cincuenta y dos años de edad. Esta princesa contrajo matrimonio en 1897 con el príncipe Federico de Schonburg Waldenburg, fallecido en 1910; pero antes, en 1906, la Santa Sede anuló el enlace, casándose entonces la hija de Don Carlos con el capitán italiano Lino Del Prete, viviendo ambos actualmente en la ciudad de Viareggio, Italia.

LOS HERMANOS DE DEL PRETE SE EDUCARON EN LOS ESCOLAPIOS DE BARCELONA

Los hermanos del capitán Carlo Del Prete se educaron en España, en el Colegio de los Escolapios, de Barcelona.

El piloto del "S-64" nos cuenta que su hermano Jorge era profesor de aeronáutica en Italia, y hace tres meses, cuando volaba dirigiendo el avión de uno de sus discípulos, a causa de una falsa maniobra, cayó el aparato, muriendo ambos aviadores. El cadáver de Jorge fué encontrado por unos buzos en el mar a los ocho días después del accidente.

Uno de los primeros radios de felicitación que recibió Del Prete a su llegada a Brasil ha sido el de su tío el príncipe Jaime de Borbón, mostrándose orgulloso de la hazaña de su sobrino y del compañero de éste.

Carlos Del Prete ha pasado temporadas con don Jaime en el castillo de éste en Froshdorf.

PRIMERA FOTOGRAFIA QUE SE PUBLICA EN CUBA DE NOBILE CONVALECIENTE, A BORDO DEL CITTA DI MILANO.—Junto a él se halla el Comandante del citado barco, señor Romanagno.—EL CORONEL MADDALENA—contiguamente con bufanda al cuello, en charla con Mr. Mercanti, del grupo salvador de la expedición náufraga del perdido dirigible.

EL GOBIERNO DE SUECIA ACORDO EN SU SESION DE AYER LA CONVENIENCIA DE ESTUDIAR POR AQUELLOS A QUIENES CORRESPONDA LAS CIRCUNSTANCIAS QUE CONCURRIERON EN LA MUERTE DE MALMGREM

LA PRENSA SUECA SIGUE MOSTRANDOSE HOSTIL A TODO CUANTO TENGA LA MENOR RELACION CON LA EXPEDICION ITALIANA AL POLO EN EL DIRIGIBLE "ITALIA", Y NO RECIBIO DE BUEN GRADO LAS DECLARACIONES DEL AVIADOR TORNBERG, TRATANDO DE JUSTIFICAR LA SALVACION DE NOBILE EL PRIMERO

LA CAMARA DE COMERCIO RUSO-AMERICANA DE NUEVA YORK HA INVITADO IR A DICHA CIUDAD NORTEAMERICANA AL AVIADOR RUSO CHUKNOWSKY, HEROE DEL SALVAMENTO, Y AL PROFESOR SAMOILOVITCH, QUE LO DIRIGIO

DEBIDO A LA NIEBLA HA SIDO SUSPENDIDO EL SALVAMENTO DE LOS SEIS HOMBRES PERDIDOS CON EL DIRIGIBLE Y EL DEL GRUPO, TAMBIEN DE SEIS UNO DE ELLOS ROALD AMUNDSEN, QUE DESAPARECIERON EN UN HIDROPLANO FRANCES LATHAM, CUANDO INTENTABAN RESCATAR A NOBILE Y LOS SUYOS

ESTOCOLMO, julio 21. SR.—El Consejo del Gabinete en su sesión de hoy volvió a estudiar la conveniencia de exigir de quien corresponda el esclarecimiento oficial de las circunstancias que intervinieron en la muerte del Profesor Malmgrem, que formó parte de la Expedición Nobile en el dirigible "Italia" a las regiones polares.

No han podido obtenerse detalles completos del texto de esa resolución.

Por otra parte, el aviador Tornberg ha hecho manifestaciones exponiendo las razones de que salvara primero al general Nobile, jefe de la expedición del dirigible "Italia", pero no han sido recibidas de buen grado por la prensa sueca que sigue mostrándose hostil a todo cuanto se relacione con ese desafortunado viaje.

LOS JEFES DEL "KRASSIN" INVITADOS A NUEVA YORK

MOSCU, julio 21. UP.—El aviador ruso Chuknovsky, héroe del salvamento realizado por el rompehielos "Krassin" y el profesor Samoilovitch, que dirigió el viaje del buque a través del Artico, probablemente saldrán pronto hacia los Estados Unidos invitados por la Cámara de Comercio Ruso-Americana de Nueva York.

La Comisión de Auxilios al dirigible "Italia", constituída en Moscú telegrafió hoy a ambos que el Gobierno les ha autorizado para aceptar la invitación de la Cámara de Comercio neoyorkina.

SE HAN SUSPENDIDO LOS TRABAJOS DE SALVAMENTO

Noticias de Kings Bay, en Spitzberg, dicen hoy que el trabajo de salvamento ha sido casi abandonado debido a la niebla que ha impedido los vuelos de los aeroplanos que buscan a los seis hombres perdidos con el dirigible y al segundo grupo de seis, uno de ellos Roald Amundsen, que desaparecieron en un hidroplano francés Latham cuando intentaban el rescate de Nobile y sus compañeros.

El "Krassin" se dirigirá ahora a un puerto escandinavo, probablemente Gotenburg, para las reparaciones que necesita tras su gallarda batalla con los hielos árticos. Se teme en Kings Bay que el "Krassin" no pueda reanudar la búsqueda de los doce hombres perdidos hasta mediados de agosto, fecha en que, en opinión de los expertos, ya no se les podrá encontrar vivos.

EL VELERO "SVALBARD"

El gemelo del "Krassin", el "Maligin", tiene que tomar combustible para seguir después a Arcángel, donde está su base, aunque durante el viaje hará exploraciones, siempre con la esperanza de encontrar a Amundsen o a los restantes aeronautas del "Italia".

Al presente sólo trabaja una expedición: la del velero de motor "Svalbard", a bordo del cual viaja el explorador Lars Hansen, corresponsal de la United Press.

El vapor "Citta di Milano", buque-auxiliar del "Italia", se prepara para salir de Kings Bay hacia Nardik, con los siete tripulantes del "Italia", ya salvados. Desde Nardik irán estos en tren hacia Roma.

ADEMAS DEL CLERO CATOLICO, SE ACUSA AL LABORISMO MEJICANO COMO "AUTOR PSICOLOGICO" DEL ASESINATO DEL GENERAL OBREGON

Esta acusación es formulada por los obregonistas, sobre todo por los agrarios, y afecta de modo especial al señor Luis N. Morones, ministro de Comercio, Industria y Trabajo del gabinete del presidente Calles y jefe del laborismo

EXISTEN YA TRES AUTORES DEL CRIMEN: EL MATERIAL QUE ES JOSE DE LEON TORAL, EL INTELECTUAL (EL CLERO) Y EL PSICOLOGICO

La acusación que se hace al partido laborista por su presunta participación en el crimen proviene de una asamblea del partido revolucionario, que demandó que el laborista fuese eliminado de toda participación oficial

CIUDAD MEXICO, Julio 21. UP.—Mientras José de León Toral, asesino del presidente electo Obregón, aguardaba hoy el juicio civil, que en todas partes se espera sea tan rápido que llove al criminal a la ejecución inmediata, el partido revolucionario acusa al partido laborista de ser el "autor psicológico" del crimen. Ya hay, en el crimen de Obregón, tres autores: el material del hecho, José de León Toral; el "intelectual", o sea el clero católico, a quien por tal se acusa; y el "psicológico", esto es, el partido obrero. La cuestión ofrece todo un problema sociológico. No es un cablegrama informativo lugar a propósito para discutirlo. Basta con señalarlo, cumpliendo la obligación de tener enterado al público de cuanto ocurre en el mundo.

LA ACUSACION CONTRA LOS LABORISTAS

Resulta que de esta acusación que hacen los obregonistas y, dentro de ellos muy especialmente los agrarios, se deriva un encono político, que afecta directamente al señor Luis N. Morones, ministro de Comercio, Industria y Trabajo del Gabinete del Presidente Calles, y jefe del partido laborista y alma y vida de la "Crom" o Confederación Regional Obrera Mexicana.

La acusación que se hace al partido laborista por su presunta "responsabilidad psicológica" en la muerte de Obregón, viene como resultado de una asamblea del partido revolucionario, que demandó que el laborista fuese eliminado de toda participación en los asuntos públicos.

El diputado Antonio Díaz Soto, jefe del partido agrario, dice en una declaración:

"No confundimos la verdad judicial con la psicológica. Consideramos al jefe principal (Morones) del partido laborista y a los directores del mismo como autores psicológicos del asesinato del general Obregón. "Ellos prepararon viciosa y pérfidamente el ambiente que el criminal concretó su idea, e hicieron fermentar el germen del fanatismo del cual surgió el asesino a quien psicológicamente armaron.

"El pueblo mexicano ha recibido un golpe en pleno rostro. Por eso, el mensaje del Presidente Calles deplora el vergonzoso crimen cometido contra el más alto representante de la revolución mexicana".

SE GRITO "MUERA MORONES"

Los miembros del partido revolucionario celebraron grandes mitines frente a los periódicos "Universal" y "Excelsior", y en ellos los oradores dieron gritos de "muera Morones".

Si este grito tiene fuerza suficiente para levantar el brazo de algún exaltado que aseste un golpe mortal a Morones, se repetirá la cadena de autores criminales, y habrá que buscar después del autor material, al intelectual y al psicológico.

Lo cierto es que los ánimos están muy enconados y nadie sabe lo que va a ocurrir.

Después de los mitines, los manifestantes presentaron en el palacio presidencial su demanda de eliminación del partido laborista de los asuntos públicos, y se dice que siete Estados, además del distrito federal de Ciudad México, apoyan la demanda, que tiene forma de manifiesto.

SE AMENAZA CON LA REVOLUCION

De voz pública se corre, y al extranjero se ha comunicado que se ha amenazado con la revolución si no se expulsa del Gobierno a los laboristas.

Pero el diputado Díaz Soto dice que no hay tal amenaza, explicando la manifestación, nos dice:

"Nos reunimos a fin de ofrecer al Presidente Calles una oportunidad para deshacerse de los líderes laboristas que figuran en el Gobierno. Si no lo hace, perderá la confianza pública".

El señor Díaz Soto y Gama es uno de los originadores del movimiento agrario en la política mexicana.

UN LLAMAMIENTO AL EJERCITO

Coincidiendo con este amago, el ejército ha ratificado su lealtad al Presidente Calles en la crisis precipitada por la muerte de Obregón. Al efecto, los comandantes militares de todos los Estados mexicanos han telegrafiado la seguridad de su apoyo al Presidente y le han dado el pésame por la muerte de Obregón, "el héroe militar más grande de la historia contemporánea de México".

Estos mensajes fueron trasmitidos después de haber dirigido un manifiesto al ejército el ministro de la Guerra, general Juan Amaro, inculpando al clero romano católico la inspiración del asesinato de Obregón. En el manifiesto, el general Amaro dice:

"Ahora, más que nunca, hemos de seguir firmemente por la senda del trabajo y del orden. El ejército debe continuar con dignidad respondiendo a la defensa de los intereses nacionales.

"La conducta ejemplar del ejército—dice el general—que ha causado el fracaso de todos los movimientos rebeldes de los últimos cinco años, habla altamente de las fuerzas armadas de la nación porque revela con claridad que todos sus miembros han hecho un culto del deber.

"Animando este espíritu a todos, de soldado a general, es lógico presumir que lejos de producir una aminoración de ese cumplimiento del deber, las presentes circunstancias han hecho éste más intenso, a pesar de las maquinaciones frecuentes de los enemigos del Gobierno.

"La franca cooperación con las autoridades civiles y la inalterable armonía que el ejército ha cultivado con el resto de la gran familia mexicana, aumentarán ahora porque esto ayudará a la comprensión mutua y engendrará un profundo respeto, para destruir los viejos prejuicios y justificar los valores morales positivos que existen entre nosotros.

"Interpretando fielmente el deseo del Presidente de la República, debemos demostrar una vez más que somos dignos de su confianza.

"Se le debe probar al pueblo que no dejaremos de ser leales, ni como soldados ni como ciudadanos, por el hecho de que el gran jefe de nuestro movimiento revolucionario-social haya sido asesinado por un instrumento ciego del clero católico.

"Todos los soldados recibimos el legado de su vida ejemplar, de su talento militar, de su integridad de hombre público y de su capacidad de organización.

"Espero que todos los militares sabrán corresponder a este alto ideal al cumplir sus deberes en beneficio de las instituciones establecidas y de la posteridad".

EL VATICANO ARGUMENTA SU PROTESTA POR LA ACUSACION DE CALLES

ROMA, julio 21. (U. P.) — El periódico "Osservatore Romano", órgano oficial del Vaticano, censura hoy al Presidente Elías Calles, de México, y a su Gobierno, por su acusación de que la Iglesia Católico-Romana inspiró el asesinato del general Obregón. "A la persecución de los católicos por el Gobierno mexicano se ha añadido ahora la responsabilidad de este crimen en la misma forma en que Nerón atribuyó a los cristianos el incendio de Roma". Después dice textualmente el "Osservatore Romano":

"Desde el primer anuncio de este horrible asesinato, el mundo no ha dejado de manifestar la reprobación con que todo espíritu honrado debe verlo. Pero, después de las reiteradas declaraciones del Presidente Calles, debemos volver a considerar el hecho. No es necesario decir que la Santa Sede y todos los católicos merecedores de este nombre reprueban y condenan la horripilante acción.

"Obregón nunca demostró ser verdadero amigo de la Iglesia, especialmente en días recientes. Pero eso no importa. Ahora, el Presidente Calles atribuye públicamente el asesinato a la actividad clerical, sin tener pruebas seguras. Apenas se cometió el crimen, la opinión pública lo atribuyó a otras personas que el Presidente conoce bien. (Al parecer esta referencia del "Osservatore Romano" está dirigida a los rumores iniciales de que hayan sido los enemigos políticos de Obregón los autores del crimen.)

"Cuáles son las pruebas en que Calles se apoya? Dice que el asesino llevaba un rosario y el retrato de un sacerdote que fué ejecutado. ¿Interrogó Calles al asesino por medios ocultos? Porque parece que hace sus observaciones apoyándose en una base así.

"¿Por qué no se han publicado los documentos que Calles dice que fueron hallados sobre el asesino? ¿Dijo éste realmente que mató a Obregón para que Cristo pudiera reinar en México? Si lo dijo, ¿es esa frase de importancia individual, desde el punto de vista de su estado, o es de importancia general para todos los católicos de México. A menudo los bandidos han disfrazado sus fechorías con el grito de "Viva Cristo Rey". Y los soldados de Calles han gritado también esto al asesinar en masa a los católicos indefensos en momentos en que abandonaban los templos.

"Es bueno que el juicio se celebre pronto, para que la atención de la conciencia mundial sepa a qué atenerse. Y debe celebrarse en público, de acuerdo con los procedimientos judiciales en los países civilizados.

"La Santa Sede espera con calma el resultado del juicio, segura de que el Episcopado, el Clero y los verdaderos católicos mexicanos aparecerán calumniados, pero segura también de que habrá que declararlos inocentes física y moralmente".

LAS ACUSACIONES CONTRA LOS LABORISTAS PRODUCEN SENSACION

CIUDAD MEXICO, julio 21. (U. P.) — Las acusaciones de los revolucionarios a los jefes del partido laborista han producido hoy mismo la natural reacción en el Gobierno, que toma en cuenta especialmente que aquéllas están apoyadas por dos obregonistas del relieve de Díaz Soto y Aurelio Manrique.

El secretario de Justicia, señor Juan Correa Nieto, llamó hoy a estos dos jefes para que ratifiquen ante él sus cargos, con la intención de comenzar a investigarlos el lunes.

En todo Ciudad México se da enorme importancia al incidente, por la personalidad de los acusadores.

El jefe de policía, señor Ríos Zertucha, anunció esta noche que el Gobierno terminará a principios de la semana entrante su investigación del crimen y que León Toral será entregado a las autoridades civiles para ser juzgado, junto con las personas detenidas por presunta complicidad.

PARIS, julio 21. (S. R.) — Los periódicos franceses de tendencias católicas refutan las afirmaciones inculpando a los elementos católicos mexicanos del asesinato del general Obregón y dicen que el crimen es a todas luces un atentado anarquista.

Coméntanse aquí las declaraciones del obispo de Tabasco, secretario del Episcopado Mexicano, diciendo que la Iglesia Católica contaba con el general Obregón para arreglar el conflicto existente entre ésta y el Gobierno.

ENTERRADO EL GENERAL OBREGON

NOGALES, Sonora, julio 21. (U. P.)—El general Alvaro Obregón, Presidente electo de México, asesinado el martes último, fué enterrado en el cementerio de Huatabampo, cerca de Navajoa, a las ocho de la noche de hoy.

Cumpliendo un mandato oficial, el pueblo de Nogales estuvo esa hora cinco minutos con la cabeza inclinada y guardando silencio, para rendir tributo al héroe mexicano.

El momento de más sincera tributación ocurrió cuando los restos descendieron a la madre tierra. El retumbar intermitente de los cañones y el silbido de las sirenas marcaban la hora señalada para la inhumación.

GENERAL OBREGON, asesinado, su mujer y un grupo de sus hijos. (Al pie de la plana, hallará el lector otra fotografía de los restantes cuatro huérfanos del infortunado Presidente electo de la República de Méjico).

ELLEN TERRY, LA TRAGICA INGLESA MURIO A LOS 80 AÑOS EN LONDRES

Ellen Terry era la mujer que quiso nacer vieja a fin de ir siendo cada día más joven y morir en una plena inocencia

SARAH BERNHARDT DIJO QUE ERA LA ACTRIZ MAS GRANDE DEL MUNDO

En el año 1927 se rompió una pierna y en febrero, al cumplir los 80, estuvo mala de bronquitis.—Bella frase

UNDERWOOD & UNDERWOOD, N. Y.

Dame Ellen Terry

LONDRES, Julio 21.—(U.P.)—Ellen Terry, la superviviente del gran grupo victoriano de actores y actrices ingleses, ha fallecido esta mañana, en su residencia de Smallhythe, en Kent.

Ellen Terry, a quien el Rey Jorge había concedido el título de "Dama" en reconocimiento de su labor artística, sufrió un ataque al corazón el martes y desde entonces estuvo semi-inconsciente.

Hacía un año que la salud de Ellen no era buena. En 1927 se rompió una pierna. Al cumplir 80 años de edad, en Febrero último, sufrió una bronquitis, y por eso no pudo recibir en la memorable fecha del natalicio mas que a unos pocos amigos.

Era una gran trágica. Sarah Bernhardt, que fué contemporánea suya, la calificó como "la actriz más grande del mundo".

Pocos días antes de morir, cuando aún no había sufrido el ataque al corazón que la ha matado, dijo estas bellísimas frases, refiriéndose a lo mucho que le deleitó la vida del escenario:

—Mis cincuenta años de teatro me parece que han pasado como un sueño. ¿Verdad que es muy malo dejar la vida cuando estamos mejor preparados para gozarla? Si yo fuese la autora de la Creación, habría hecho que todo el mundo naciese viejo, y después fuera cada día más joven, para que se muriese en la plena inocencia de la infancia.

BREVE NOTA BIOGRAFICA

Nacida en Coventry, el 27 de Febrero de 1848, Ellen Terry era hija de una familia que nunca tuvo fama en los escenarios. Pero su afición a la carrera data de cuando sólo tenía ocho años. Fué en el Teatro de la Princesa, de Londres, donde debutó, con la obra "The Winter's Take". Ellen hizo el papel de Mamillius, en presencia de la Reina Victoria y de otros miembros de la familia real. La niña actriz hizo todo lo posible para desempeñar su parte lo mejor posible; la tocó arrastrar por el escenario una carretilla.

A los diez años, Ellen conoció a Henry Irving, a cuyo nombre no tardó en unirse al suyo en la historia teatral británica. Haciendo el papel de Puck, en "El Sueño de una noche de Verano", de Shakespeare, Ellen aparecía en escena por una puerta de trampa la cual cayó tan violentamente al cerrarse, que cogió un pie a la actriz. Esta tuvo suficiente entereza para no quejarse.

—Acaba, acaba tu parte, — le dijo en voz baja el director de escena y te doblo el sueldo.

Ellen, sobreponiéndose al terrible dolor del magullamiento, declamó su parte perfectamente. Y al volver a los bastidores, se desmayó. Cuando la niña abrió los ojos, se inclinaba sobre ella un joven actor del que nada sabía, fuera de que se llamaba Henry Irving.

El gran éxito de Allen Terry comenzó en 1878, cuando apareció con Irving, haciendo la Ofelia de "Hamlet". Entonces, se inició la carrera de triunfos de la joven, que siguió continuadamente hasta su retirada de los escenarios. En los Estados Unidos se hizo tan conocida como en Inglaterra. Al cumplirse el cincuentenario de su aparición en la escena, en 1906, se celebró un jubileo espléndido.

Muchas de las grandes celebridades del siglo pasado fueron amigas de Ellen. Entre ellas estaban Disraeli, Gladstone y Tennyson. Los coleccionistas de autógrafos perseguían a la actriz con sus peticiones, y ésta acabó por ponerle el precio de un chelín a cada autógrafo, invirtiendo el dinero así obtenido en el sostenimiento de una cama en el Hospital de Niños.

GRAN DEMANDA DEL TABACO DE REMEDIOS POR SU BUENA CALIDAD

El tabaco bueno de la nueva cosecha de Remedios es de calidad muy semejante al de la cosecha habida en 1926

EL MERCADO TABACALERO MUESTRASE MUY ACTIVO AHORA EN NUEVA YORK

Se activa la producción de tabacos torcidos con objeto de hacer frente a la demanda q. habrá en otoño e invierno

NUEVA YORK, julio 21. (UP).—El "United States Tabacco Journal" en un editorial que publica hoy, pasa revista al mercado del tabaco en rama, diciendo:

"La calma que caracterizó la semana última el mercado local de tabaco en rama ha sido seguida en esta por bastante actividad. Las casas importadoras informan de una buena demanda de Sumatra y Java, tanto de la nueva cosecha como de la pasada. Mientras se activa la producción de tabacos torcidos para hacer frente a la demanda y se hacen esfuerzos para acumular un stock de tabacos, en anticipación a las solicitudes del consumo en los meses de otoño e invierno.

En las últimas tres semanas ha estado muy activo el mercado cubano en lo que concierne al nuevo tabaco de Remedios. Las compras en gran escala de esta cosecha comenzaron hace cerca de un mes cuando cuatro o cinco de los principales operadores comenzaron a hacer ofertas a las mejores vegas. El tabaco bueno de la nueva cosecha de Remedios, es bastante semejante al de la cosecha en 1926, y algunos expertos lo consideran superior al producido hace dos años, especialmente en el detalle de es una hoja de cualidades mas duraderas. El precio máximo pagado por el nuevo tabaco de Remedios ha sido según noticias, de 26 centavos el mazo, pero se cree que el promedio es de 22 centavos por libra, lo cual es un tipo muy alto.

La nueva cosecha puertorriqueña ha sido bien comprada, aunque todavía queda algún tabaco de buena salida en manos de los vegueros. Los tabacos puertorriqueños de las cosechas anteriores ya han desaparecido practicamente del mercado.

Las cosechas de las zonas americanas se van desarrollando en buenas condiciones de tiempo. La primera escogida del nuevo Connecticut producido bajo toldo, comenzará la semana próxima, y la cosecha de Florida de la misma clase progresa y quedará terminada dentro de los próximos diez días. Hasta ahora la cosecha parece muy buena. Este año se ha aumentado el terreno dedicado a la hoja en todos los estados tabacaleros.

Temperaturas en Diferentes Ciudades

NUEVA YORK, julio 21. (UP.) — Las temperaturas extremas registradas en diferentes ciudades, durante las últimas veinticuatro horas, fueron:

	Máx.	Mín.
Madrid	31.5	20
Deauville	25	12
Biarritz	25	19

TEMPERATURAS LOCALES

Durante las últimas 24 horas se han registrado en la Habana, las siguientes temperaturas en centígrados:

Máxima: 32.4.
Mínima: 23.4.
Media: 27.9.

La Regata Nueva York-Santander

Toca a su Fin.-Han Sido Avistados en Santander dos Yates

SANTANDER, Julio 21. SR.—El vigía del faro Sitcargas ha visto un balandro de la regata trasatlántica, que supone sea la "Pinta".

Mañana espérase aquí la llegada del vapor "Mar Adriático" que avistó al "Niña", a la altura del Cabo Finisterre.

El yate "Pinta" está mandado por el capitán Curtiss, llevando cinco tripulantes, que son: J. Linton Rigg, John Jefferson, Richard Hoffman, Elsworth Ford y Alfred Loomis, que actúa como cronista de la regata de yates menores.

El balandro "Niña" tiene de capitán a Mr. Hammond, llevando sus nueve tripulantes Lawrence M. Lombard, Elihu Root (hijo del célebre político norteamericano del mismo nombre), Lowry Furst, Robert A. Gordon, Gardner Emmons, Charles Mc Norton, Robert Wood, John West y el cocinero Luis Midland.

Ambos yates no pasan de los 50 pies de longitud. Se disputan la copa de la Reina Victoria.

Hay otro yate, el "Mohawk" que participa también en esta regata. Tiene diez pies más de longitud que los anteriores. Nada se sabe de esta embarcación.

Como se recordará, se perdió en pleno Atlántico el "Roffa", (también llamado "Isabella") salvándose sus tripulantes.

LA META DE LA REGATA

SANTANDER, julio 20. (Prensa Aliada). — Puestos de acuerdo el Comité de las regatas de Nueva York y la Real Federación Española de Clubs Náuticos, han resuelto que la línea de llegada entre América y España sea en Cabo Mayor, donde estará constituído el jurado, colocando a tres millas al Norte la boya de enfilación, debiendo los yates cruzar dicha línea de Oeste a Este.

Con esto, habrán recorrido los yates desde Nueva York 3055 millas marinas aproximadamente.

SANTANDER, julio 21. (Prensa Aliada). — Ha llegado el millonario norteamericano Walter Horn, portador del precioso trofeo que se otorgará a los vencedores de la regata para veleros Nueva York-Santander.

EL CRUCERO "DETROIT" EN SANTANDER

SANTANDER, julio 21. (Prensa Aliada). — Para mañana tiene anunciada su llegada el crucero ligero "Detroit", de 7.500 toneladas, de la marina de guerra norteamericana, que permanecerá aquí mientras dicen los festejos por la regata Nueva York-Santander. Trae a su bordo dos aeroplanos.

SIETE PARA ASESINAR AL REY DE ESPAÑA

PARIS, julio 21. (UP.)—El Servicio de Seguridad anunció esta noche que han sido detenidos en Narbonne siete anarquistas complicados en la reciente conspiración contra la vida del Rey Alfonso, aprovechando la visita del monarca al Túnel de Canfranc. Dos anarquistas franceses están entre los detenidos.

El descubrimiento de numerosas notas en casa del secretario de la sección del Sur de Francia del grupo anarquista, reveló la existencia de la conspiración. Según aquéllos, en una reunión celebrada en un bosque próximo a Barcelona se preparó el "golpe", pidiéndosele al grupo francés armas y ayuda para "una excursión".

El Servicio de Seguridad dice que se harán otras detenciones mañana y el lunes.

LOS HUERFANOS

EL TRANSITO DETENIDO EN MEXICO

CIUDAD MEXICO, julio 21. UP. Todo el tránsito de esta capital fué detenido un cuarto de hora ésta noche, en los mismos momentos en que se inhumaba en Navojoa, Sonora, al Presidente electo, general Obregón.

LOS CORRESPONSALES GUARDAN SILENCIO

NUEVA YORK, julio 21. SR. En el almuerzo de la Asociación de Corresponsales Extranjeros en honor de los que asisten a la Convención Internacional de Anunciantes bajo la presidencia de Angel Algarra Moreno, el comandante Ellis, Director de la Asociación de Industrias Británicas, pidió un momento de silencio y respeto por las tragedias que están ocurriendo en México, lo que se llevó a efecto poniéndose los concurrentes en pie y permaneciendo un minuto con la cabeza inclinada.

M.E.C.D. 2016

El tennis que convence a los pies
Goodrich
para todos los usos
para todos los sports

MARCAS Y PATENTES
LORENZO S. RUIZ
—En practica desde 1912 —
Edificio Casteleiro, 401. Oficios, 18.
Cable y Telégrafo "TRADEMARK"
Tels.: I-5960 y A-9746.
HABANA

EVIAN CACHAT
Exija siempre el Agua de = EVIAN-CACHAT
y no se contente de pedir solamente Agua de EVIAN
Solo el Manantial
CACHAT
está prescrito por el Cuerpo médico francés
Rehuse toda substitución

DR HERNANDO SEGUI
GARGANTA, NARIZ Y OIDOS
Prado, 38; de 12 a 3

DR. PULGARON
Manzana de Gómez 465
Teléfono A-1862
PRIMERA Y SEGUNDA ENSEÑANZA, ENSEÑANZA SUPERIOR Y LATIN
Visitas y Avisos: de 5 a 7.

Dr. P. M. Souza
Garganta, Nariz, Oídos. Hospitales de New York, Viena, Budapest, Habana. San Lázaro 226, de 2 a 4.

EL EMBAJADOR DE MEXICO IRA A LA ESC. INDUSTRIAL

Visitará hoy la Escuela en compañía del secretario de Instrucción Pública

El Embajador de México, señor Carlos Trejo y Lerdo de Tejada, visitará hoy la Escuela Técnica Industrial en compañía del Secretario de Instrucción Pública y Bellas Artes, general José B. Alemán.

A las diez de la mañana llegarán a los terrenos de Rancho Boyeros, hoy Presidente Machado, los mencionados señores, acompañados de algunas autoridades y periodistas.

Su objeto es conocer el adelanto de las obras que se realizan para construír la Escuela Técnica Industrial, que será inaugurada el día primero de septiembre próximo.

RAZONES DE EQUIDAD RECOMIENDAN LA MODIFICACION DEL ART. 43.

El Secretario de Instrucción Pública se encuentra estudiando el caso del artículo 43 del Reglamento de Escuelas Normales. Tal vez por razones de equidad —que él supone que existen— sea modificado el artículo referido, es decir, suspensa su aplicación durante el curso 1927-1928, para no perjudicar los intereses de numerosos alumnos, sin que esta medida siente precedentes para los años sucesivos, que deberán regirse por la forma en que se encuentra hoy redactado.

NUEVOS CATEDRATICOS EN LAS NORMALES

Han sido firmados ya los decretos nombrando los nuevos profesores para los grupos creados últimamente en las Escuelas Normales de la Habana, Matanzas, Camagüey y Oriente. En los actuales presupuestos existen consignaciones para estos nuevos catedráticos.

LICENCIAS

Se han concedido licencia por maternidad a las maestras siguientes: Caridad Fernández, de San Luis, Pinar del Río; Blanca R. Barbosa, de Consolación del Sur; Petra Castro, Bencomo, de los Palacios; Agustina Pérez Muñoz, de San Fernando de Camarones; Enriqueta Yanes Borges, de Mariel; Rosario Fernández, de Pinar del Río.

DR. L. F. RODRIGUEZ MOLINA
CIRUJANO DEL "HOSPITAL CALIXTO GARCIA"
Profesor Titular de Enfermedades de las Vías Urinarias de la Universidad de la Habana.
Consultas: de 10 a 12 de la mañana y de 4 a 6 de la tarde.
Lamparilla, 86 y 88.—Tel. A-8454.

NUCLÉARSITOL ROBIN
(NUCLEATOL METILARSINADO)
ANTITUBERCULOSO
PODEROSO RECONSTITUYENTE
Medicación Nucleofosfatada Arsenical
(NUCLEOFOSFATOS de CAL y de SOSA METILARSINADOS)
COMPRIMIDOS
DOSIS: 2 á 3 comprimidos dos veces por día, á las dos principales comidas, lo que hace 0,04 á 0,06 centigramos de metilarsinato sódico por día.
INYECTABLE
DOSIS: 1 á 2 inyecciones según los casos en las 24 horas.
TUBERCULOSIS
FIEBRES PALUDOSAS
CAQUEXIA DE LOS PAÍSES CÁLIDOS, LINFATISMO
ESCRÓFULAS, ETC.
Venta al por Mayor: 13, Rue de Poissy, PARIS

LA EMBAJADA DE MEXICO NOS DICE:

A raiz del asesinato del general Alvaro Obregón, Presidente electo de México, algunas agencias de información han comenzado a divulgar noticias alarmantes acerca de la alteración del orden en la República.

Hace pocos días se dijo que en el Estado de Oaxaca habían ocurrido serios levantamientos, encabezados por el general Gonzalo Escobar; y que en los de Coahuila, Nuevo León, Hidalgo y Querétaro, los elementos agraristas tomaron las armas dando muerte a los liders laboritas.

Estas informaciones proceden de San Antonio, Laredo y otras ciudades del Sur de los Estados Unidos, que, como es sabido, constituyen focos de conspiración de mexicanos desafectos al actual régimen constitucional, deseosos de alterar, a cualquier costa, el orden en México.

La Embajada de México, exactamente informada de la verdadera situación y en constante y diaria comunicación con la República, declara categóricamente que estas versiones son absolutamente infundadas y tendenciosas, pues el orden no se ha alterado en lo más mínimo y el gobierno actual continúa teniendo absoluto control en todo el territorio.

El asesinato del general Obregón ha sido golpe serio para la situación revolucionaria mexicana; pero dentro de la Constitución vigente y con el buen sentido y comprobado patriotismo de los hombres de la Revolución, México continuará resolviendo invariablemente sus problemas, de acuerdo con la política que inició el mismo general Obregón y continúa el actual Presidente Calles.

Habana, 21 de Julio dt 1928.

DE DIA EN DIA

SABIO FRAPPE

SE lo comieron! Eso es lo que se piensa ya en Kings Bay, sin dudas de ninguna especie. ¿Esperaron a que se muriera o se anticiparon a los acontecimientos? Ya eso es lo único que se discute entre los aterrorizados rescatadores.

Quince días atrás, cuando Mariano y Zappi fueron devueltos al mundo de los vivos por un Bayardo soviético — que, por lo visto, los hay — el Holmes que anida en el alma de "Tartarín", se lo contó a éste en secreto y "Tartarín", que no sabe callarse nada, se lo comunicó a sus lectores, aunque de manera velada. ¿Os acordáis?: "Nadie se explica — comentó — que Mariano y Zappi se encuentren gozando de una salud relativamente buena al cabo de trece días de habérseles acabado los alimentos, según su propia declaración. Cuando los restos del pobre Malgren sean examinados, acaso se pondrá en claro el enigma".

Pero los Holmes rusos parece que no necesitan tantos requisitos para llegar a conclusiones definitivas. ¿No se encuentra el cadáver, que fué visto en los primeros momentos? Luego a los platos de la cocina italiana, debe agregarse este terrible plato: Sabio frappé.

¿Tiene de particular que Suecia no esté conforme con el experimento culinario? Es natural la indignación sueca, que no ofrece atractivos al comentario.

En cambio, señores, ¡qué motivo de lucimiento para un criminólogo la defensa de los procesados Mariano y Zappi! Un recién salido de las aulas universitarias de la Universidad más benigna, podría obtener con ella éxito y fama. Con un discurso en estos términos, poco más o menos:

"Señores Magistrados: Así como os cubriríais de gloria sentenciando a Nobile, por el delito de meterse a héroe sin reunir las debidas condiciones para ello, (con lo cual se pone muchas veces en peligro la vida de los demás) a una pena que bien pudiera ser análoga a la que se les señala a los falsificadores, así también obtendríais renombre de Salomones pronunciando un fallo absolutorio a favor de mis defendidos los ex-tripulantes del "Italia" Zappi y Mariano. Para lograrlo, yo os pido que os pongais en su lugar, o sea en el lugar de los acontecimientos. A saber: sin un aparato de radio que les permitiera no ya pedir auxilio, sino saber que los andaban buscando; sin una onza de chocolate, sin un triste cigarro; "sin esperanzas y hastiados de la vida", como el infeliz del tango "Mocosita" y tendidos en un "julin" más frío y más duro que los bancos del Prado de la Habana... y en esa actitud, días y más días hasta que el hambre empieza a trastornarles los cerebros. Tenían un compañero que, incuestionablemente, tampoco estaba en un lecho de rosas. Pero, al fin y al cabo, Finn Malgrem era sueco y lo mismo que un cubano perdido en las arenas ardientes del Sahara no ha de pasar tantos calores como un normando en la misma situación, así los dos italianos hechos al cielo azul de Italia bella tenían por fuerza que sufrir una conmoción más honda en su espíritu y un frío más intenso en los pies que Malgrem, acostumbrado a las durezas de los mares helados. Si Malgren, en una palabra, estaba pasando las de Caín, Mariano y Zappi pasaron sin duda las de Abel, que ya se sabe que fueron mucho peores que las de Caín.

Hay una ley no escrita, que indica lo que puede hacerse en tales casos, cuando empieza a actuarse por instinto de conservación. Y lo indicado es, apelar al procedimiento de la paja más corta. Pero ahí surgía la primera dificultad para hacer las cosas en debida forma. ¿Dónde encontrar la paja entre aquel abigarramiento infinito de bloques de hielo, sin vestigio alguno de vegetación? La tradición no podía cumplirse. Y en vista de ello había que sentar jurisprudencia. ¿Cómo? Recurriendo a un plebiscito.

Y como el mundo, para los tres separados del campamento de la Tienda Roja, se acababa definitivamente más allá de los límites de su bloque de hielo, no mucho mayor que venden los neveros de la Habana, por una arroba; un mundo, en fin, que iba a poner a aquellos infelices en el duro trance de no tener donde caerse muertos, se procedió en el acto a convocar al electorado. Celebradas las elecciones — unas elecciones honradas — ¿no es natural que los italianos quedaran dueños de la situación "A los tuyos, con razón o sin ella". Y allí "los tuyos" eran, únicamente, Mariano y Zappi. Malgren hizo bien en resignarse a morir. De todos modos hubiera tenido que morirse de sobresalto al lado de dos extranjeros que cada día tenían más cara de hambre. Y una vez muerto, dejó de ser un camarada para convertirse en el único objeto comestible que había en trescientas leguas a la redonda; y todas heladas. ¿Creeis que un pequeño Grocery en las inmediaciones no hubiera evitado todo esto? También hubiera podido evitarlo un oso; pero con la condición de que los osos polares no hubieran resultado tan calzonazos como ahora resulta que lo son — con osos de esa clase, nadie tiene el problema de comer resuelto — que hasta Titina los ponía en fuga.

En cuanto a que Mariano y Zappi acabaron de mala manera con Malgren, abstenco de sentenciar sobre ese extremo, ya que hay la duda. Aquí lo único que está fuera de duda es que se lo comieron. Pero aparte de las consideraciones expuestas, recordad que el canibalismo no está previsto, ni, por tanto, penado, en ninguno de los códigos vigentes. Y por consiguiente le es aplicable el aforismo popular que dice: "Lo que no está prohibido está consentido". Espero, señores Magistrados, que esta última razón os habrá dejado convencidos. Mas a fin de cuentas, si quereis basaros en sentencia de otro tribunal que pensó algo parecido en caso análogo, recurrid a Cuba y pedid copia de la sentencia dictada por la Audiencia de Matanzas en causa contra unos brujos que se comieron un niño, y no precisamente por no disponer de otros alimentos más adecuados. He dicho."

UNA VARIACION EN EL HOMENAJE AL DR. E. HERNANDEZ

El programa ha sido alterado en cuanto al discurso del doctor Domingo Ramos

El fallecimiento del doctor Solano Ramos, impide que su hermano, Dr. Domingo Ramos, pueda pronunciar el discurso que se le había encomendado, sobre el aspecto científico del Dr. Eusebio Hernández.

Ha sido designado para ello el también Catedrático de la Universidad Nacional, Dr. J. M. Ramírez Olivella, discípulo predilecto del eminente profesor.

El programa queda confeccionado en la siguiente forma:

I.—Himno Nacional por la Banda del Estado Mayor General.

II.—Palabras por el Dr. Francisco Ma. Fernández, Secretario de Sanidad y Benificencia.

III.—Imposición de la Gran Cruz Carlos Manuel de Céspedes al Gral. Hernández, por el Hon. Sr. Presidente de la República.

IV.— Imposición de la medalla de la Cruz Roja Nacional.

V.—Discurso sobre el aspecto científico del Dr. Hernández por el Dr. J. M. Ramírez Olivella, Catedrático de la Universidad Nacional.

VI.—Discurso sobre el aspecto histórico-político del general Hernández por Miguel Angel Carbonell, de la Academia Nacional de Artes y Letras.

VII.—Discurso por el General Eusebio Hernández, Catedrático de la Universidad.

VIII.—Himno Invasor, por la Banda del Estado Mayor General.

El solemne acto se llevará a cabo en el Teatro Nacional, el próximo día 24, a las nueve y media de la noche.

En la Federación Médica, Malecón 15,altos, han sido instaladas las oficinas de la Comisión Organizadora, bajo le dirección del General Lara Miret, al que podrán dirigirse cuantos deseen obtener localidades, o por los teléfonos A-8924 y M-8482 y al Dr. Luicano Hernández, teléfono A-4820. Los palcos y lunetas están siendo ya distribuídos entre familias distinguidas de nuestra sociedad. Las localidades altas están a disposición del pueblo de la Habana, que puede demandarlas del General Miret, en la seguridad que será atendido. Los que ocupen lugar en el escenario deberán ir de frac. Para ocupar los otros lugares del teatro podrá irse de etiqueta, pero no se exigirá.

La gran fiesta del 24, como se ve, será digna de las excelsas virtudes del General Eusebio Hernández.

HARTMANN
EQUIPAJES DE CALIDAD
122 MODELOS DESDE $ 25 HASTA $ 150
No compre equipaje sin antes ver nuestra completa colección de baules escaparates y maletas de legítimo cuero. Al mismo precio del equipaje corriente le damos equipaje de marca garantizada. Tenemos tipos especiales de equipaje para aeroplano y automóvil
PIDA CATALOGO. — SE ENVIA GRATIS
20% MAS EN CALIDAD
LA GRANADA
MERCADAL Y CO.
20% MENOS EN DINERO
SAN RAFAEL 16.

Denuncia de hurto. — Dionisio Alvarez del Pozo, vecino de la finca La Coronela, sita en la calzada de Vento, denunció que en ocasión de hallarse durmiendo, despertó sobresaltado por haber creído oir un fuerte ruido, viendo que en la habitación próxima los habían abierto el baul, hurtándole varias prendas.

Un arrollado. — En el centro de socorros fué asistido de varias heridas contusas diseminadas por el cuerpo Alberto Veitia Díaz, vecino de calle 21 número 260, las que sufrió al ser arrollado por el auto 17400 que manejaba Genaro Echevarría Norma[illegible] vino de Vista Hermosa 6 y medio.

Dr Gonzalo Pedroso
CIRUJANO DEL HOSPITAL MUNICIPAL DE EMERGENCIA
Especialista en Vías Urinarias y Enfermedades Venéreas. Cistoscopia y cateterismo de los uréteres. Cirujía de Vías Urinarias. Consultas de 10 a 12 y de 1 a 5 p. m., en la calle Avenida de la República 254 E-16 Indf. 1 Enero.

NEVERAS ELECTRICAS
KELVINATOR
Obsequie a sus amistades con flanes y helados muy sabrosos y puros. Ud. solo necesita prepararlos; Kelvinator se encarga de lo demás
Kelvinator solo consume al mes $6 de fluido eléctrico.
Pida el catálogo o venga a verla
ARELLANO Y CIA
Amargura y Habana-Tel. A 3329 — Neptuno 65- Tel. A 9312.

PIPERAZINE MIDY

EL DISOLVENTE MAS PODEROSO DEL
ACIDO URICO
IMITADA CON FRECUENCIA, PERO JAMAS IGUALADA
GOTA,
REUMATISMO, ARTRITISMO
ACIDO URICO
Representantes para Cuba: Apartado 137, Habana

UNGUENTO PAZO
PARA ESE TORMENTO
Unas aplicaciones del Ungüento Pazo aseguran inmediato consuelo. Completo alivio en cinco días. Póngalo a la prueba para toda clase de
ALMORRANAS

Señale con una cruz las horas en los cuadros grandes.
Señale con una cruz los minutos en los cuadros pequeños.
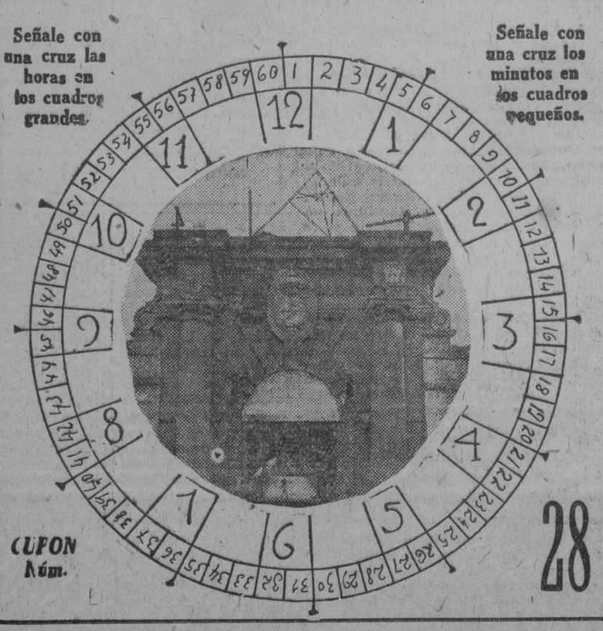
CUPON Núm. 28
DIARIO DE LA MARINA
CONCURSO DE VIAJES
A LA
EXPOSICION DE SEVILLA
El Reloj Parará a las ____ HORA Y MINUTO
____ CON LETRAS
NOMBRE Y DOMICILIO DEL CONCURSANTE
Sr. .....
Calle ..... Núm. .....
Ciudad o Pueblo .....
(Se suplica nombre, dos apellidos y letra clara)
TELEFONO DEL CONCURSO A-7326

M.E.C.D. 2016

HACIENDA ORDENA LA INSPECCION DE SUS DEPENDENCIAS

De un momento a otro saldrán para el interior los inspectores designados

VISITAS DE INSPECCION

El Secretario de Hacienda doctor Santiago Gutiérrez de Celis, ha ordenado una visita de inspección a distintas oficinas recaudadoras. Los inspectores designados embarcarán de un momento a otro para las provincias cuyos servicios le han sido encomendados.

EL PAGADOR DE LOS VETERANOS

Por Decreto se ha dispuesto que el señor Plutarco Villalobos, continúe pagando las Pensiones a Veteranos en el Distrito Fiscal del Centro.

CONCURSO DE VIAJES A LA EXPOSICION DE SEVILLA

Lista de los señores concursantes que tienen acumulados más de quince puntos, contando hasta el escrutinio número veintisiete inclusive.

Eusebio Canal	27 puntos
Ricardo Couce	27 "
Conchita López Barrie	27 "
Manuela Molina	27 "
Ramón Padrón	27 "
Pedro I. Pérez	27 "
Margarita O. Palenzuela	27 "
Eugenio Uriarte	27 "
Juan Castro	26 "
Claudio Gutiérrez	26 "
Oscar Ramírez	26 "
Juan Sánchez	26 "
Fco. Fernández	25 "
José Beltrons	24 "
Antonio Fernández	21 "
Gabriel Olmo	21 "
Julia Alberdi	21 "
Francisco Cueto	19 "
Ignacio Larrazabal	17 "
Avelino Fernández	15 "

EL "ORDUÑA", PROCEDENTE DE EUROPA, LLEGARA HOY AL PUERTO HABANERO, CON CARGA GENERAL Y PASAJEROS

Arribó ayer el "Manchuria" con numerosos turistas.—Los que embarcaron.—Dos barcos de la Flota Blanca.—Dos polizones detenidos.—Diversas noticias porteñas

La ruta de la Florida. — Por la ruta de la Florida y en el vapor "Cuba" embarcaron ayer el conocido comerciante en mármoles señor José Pennino y Barbato y señora; el señor Francisco Johanet y familia, padre político del secretario de Obras Públicas doctor Céspedes, habiendo acudido al muelle del Arsenal numerosos amigos a despedirlos.

Señores Casimiro Fernández y señora; Gaspar Vega; José Suárez; Salvador Delgado; Andrés Angulo; José M. Madan; Carlos M. Vélez y familia; Alfredo Flores; Olimpia Pérez; Pearl C. Morales e hija; Feno. Villanueva y señora; el representante Gustavo González Beauville y familia; Georgina Bellot; Alicia de Margarit e hija; Ernesto Miró; Agustín Guarch y familia; José Pérez Vadel; Isaac Miró.

Jorge L. Echarte y familia; Orlando López Hidalgo y familia; Matilde Estévez; Pablo Beola y otros.

Por la tarde y en el "Governor Cobb" llegaron:

Isaac Masler; Agustín Rodríguez, Antonio Hernández y María A. Torroella.

El doctor Montoro. — Al muelle de la Ward Line Terminal, donde estaba atracado el vapor "Orizaba", concurrieron numerosas personas, familiares y amigos de los numerosos pasajeros que embarcaron en el correo de la Ward Line, cuyos nombres publicamos en la edición anterior.

Al doctor Octavio Montoro le hicieron una gran despedida sus amigos, compañeros y miembros de la directiva del Centro Asturiano.

El "Orduña". — Hoy es esperado en nuestro puerto el vapor inglés "Orduña", de la Mala Real Inglesa, que trae carga general y pasajeros.

Procede el barco de Liverpool, La Pellice, Santander, Coruña y Vigo.

Entre los pasajeros que llegarán en este barco figura el agregado militar de la Legación de Cuba en Francia, comandante Calixto Witnmeyer.

Dos barcos de la Flota Blanca.— Tomaron ayer puerto dos barcos de la Flota Blanca, que se dirigieron ambos a Nueva Orleans.

El "Ababfares", que procedía de Puerto Barrio, trajo siete pasajeros para nuestro puerto y salió llevando a los que habían esperado el buque en nuestro puerto.

El "Heredia", también trajo tres pasajeros para la Habana y setenta y seis en tránsito, que son miembros del periódico "Ivning Tribune", de Nueva Orleans, que fueron de excursión hasta la Zona del Canal de Panamá.

El "Henry M. Flagler". — El ferry "Henry M. Flagler" llegó ayer de Key West, con 26 wagones de carga general.

El "Redbird". — Este vapor americano llegó ayer de Baltimore, con cargamento de carbón mineral.

El "Manchuria". — De San Francisco de California y escalas llegó ayer el vapor americano "Manchuria", que conduce 326 turistas para la Habana.

Detuvieron a Juan Capaz — Los oficiales de aduana Francisco Chávez y Mario López, procedieron ayer al arresto de Juan Capaz Vázquez, vecino de la Avenida de Bosch número 24, en Regla, porque tripulaba una cachucha y al hacerle un registro protestó airadamente y amenazó a dichos funcionarios.

Dos presuntos polizones. — Marcus Morcobits y Moisés Leile, vecinos de Habana número 206, fueron arrestados a bordo del vapor americano "Colombia" porque puestos de acuerdo con el camarero de dicho barco nombrado José Reyes Quijano, se introdujeron en el vapor para ir como polizones a los Estados Unidos.

Lanchones con madera. — Los lanchones "Cónsul" y "Peter" llegaron ayer de Pensacola con cargamento de madera.

Salidas. — Los siguientes barcos salieron ayer:

El Manchuria, para Nueva York.
El Heredia, para Nueva Orleans.
El Cuba y el Henry M. Flagler, para Key West.
El Dora Weems, para Puerto Tarafa.
El Orizaba, para Nueva York.
El Atenas, para Tela.
El Abangarez, para Nueva Orleans.
El Kishacoquilla, para New York.
Todos estos barcos son de bandera americana.

Los que se esperan. — Los barcos siguientes se esperan:

El americano "Parismina", procedente de Nueva Orleans con carga y pasajeros.
El inglés "San Bruno", de Boston, con carga.
El "Munardam", de Norfolk.
El "Rrynhild", de Nueva Orleans.
El "Munamar", de Nueva York.
El "Nordhavet", de Norfolk.
El "San Ricardo", de los Estados Unidos.
El "Granada", de Nueva Orleans.
El "President Wilson", de Nueva York.
El vapor americano "Monterey", para Nueva York.
El "Siboney", de Nueva York.
El "Havana", de Progreso.

NOTARIO PUBLICO PROCESADO AYER EN GRAVE CAUSA

Defraudación a la aduana, falsedad en documento público e imprudencia son los delitos

Ayer mañana el jefe de los Expertos Teniente Calvo con los Expertos Méndez Balmaseda, por orden del Dr. Andrés Dominguez Morales, juez de Instrucción de la Sección Segunda juez instructor de la causa número 1499 del año pasado 1927, por defraudación a la Aduana, que instruye con el secretario Sr. Chaple y oficial Sr. Valdés Gómez, detuvo al Notario Público Dr. Francisco Massana Castro, con bufete en Tejadillo 8 y a Samuel Zayas Calvo, de Font 11 y Faustino García Santana, de Romay 5 empleados de la Aduana y cuya participación en la defraudación a la Aduana y estafa, fué comprobada por el juzgado especial. Cada uno de los detenidos fué procesado prestando fianza de mil pesos para gozar de libertad provisional.

Procesados también en esa causa se hallan los señores Julián González y José Méndez Pérez, vistas de la Aduana; Aurelio Marquez Fuentes y Carlos P. Delmas, agentes de Aduana y Domingo Pérez Manrique todos ellos con fianza análoga a la de los detenidos ayer. El procesamiento es por defraudación a la Aduana, falsedad en documento público y imprudencia.

Vecinas belicosas. — Teresa Fidalgo Pérez, y Hortensia Alonso Pascual, ambas vecinas de México número 7 y medio, se acusaron de haberse insultado y vejado mutuamente por cuestiones de vecindad.

Casos y Cosas

HUMORISMO VANGUARDISTA

el automóvil
con sus 60 caballos
de fuerza
ha detenido
su marcha
de repente
en vano el chauffeur
trata de averiguar
el motivo
de
la
parálisis
un caballo pasa
i
relincha
es que rie.
en la planta
eléctrica
se ha fundido un fusible
a pesar de
los
17 centavos
el kilo
wat
pero la ciudad
no ha quedado a obscuras
la luna
está
allí
sin cobrar
un
centavo.

óyese
una música
vaga
haragana
i lejana
música que hace
ronchas
en la piel
y que trasmite enfermedades
son los mosquitos
que cantan
un himno
al
petróleo
desconocido

Sergio ACEBAL.

LA SEGUNDA BECA DE LA FUNDACION D. BUSTAMANTE

Regresa el Dr. Francisco González que cursó estudios de Derecho en París

En el vapor "Orduña" llegará el Sr. Dr. Francisco González, segundo becado de la "Fundación Darío Bustamante", que durante dos años ha cursado sus estudios superiores de Derecho Internacional en la Escuela Internacional de Altos Estudios de París.

El señor González ha obtenido brillantes notas en dicho Instituto.

Embarcará inmediatamente para Jovellanos donde residen sus queridos padres y donde será objeto de un cordial recibimiento por sus amigos y compañeros de la Universidad.

El doctor González dará a conocer brevemente sus impresiones sobre dicha Escuela Internacional de Altos Estudios de París, y nos ha ofrecido alguna de dichas impresiones.

El primer becado de esta Fundación, doctor Armando Mencía y de Armas ocupa hoy un alto puesto en la Liga de las Naciones.

Esta Fundación fué instituída por el doctor Antonio Sánchez de Bustamante, en memoria de su hijo Darío Bustamante.

Las próximas oposiciones para esta beca serán en el próximo año 1929, mediante convocatoria al efecto.

GOFIO ESCUDO

Industria cubana

SIMPLE SANO SABROSO

Maiz o trigo, exclusivamente, tostado y molido. Hay laticas y paquetes de a libra. La harina de maiz "ESCUDO" se vende también en paquetes de 1 libra o saquitoes de 5.

J. A. Palacio y Cía.

CURA LA COLITIS, FAVORECE LA DIGESTION DE LA LECHE

ALIMENTO "ELES"

M. CABRERA Y CIA. TELF. A-0342

SALVA AL NIÑO. FORTALECE AL ADULTO

¿Quiere que sus empleados rindan su máximo de trabajo?

Cualquiera que sea su negocio, con toda certeza Ud. está interesado en lograrlo, pero no olvide que la actividad en el trabajo está en directa relación con el confort que rodee a sus empleados.

El calor disminuye la labor

Combata este mal

Instalando y usando

VENTILADORES G-E

Desde $5.- hasta $54.-

ANUNCIESE EN EL "DIARIO DE LA MARINA"

MADRE, DÉLE AL NIÑO JUNTO CON EL PECHO LECHEKEL Y AUMENTARA EFICAZMENTE SU NUTRICION

VEANOS, SI PUEDE; SI NO VENGA A PODER VERNOS

Optica ARGOS

Neptuno 23

CASI AL LADO DEL CINE "ENCANTO"
TELEFONO M-6536

E-1584 23 Julio.

Amas de casa:

¡Hallé lo que buscaba!

Higiene y Calidad

ARROZ GRANITO

FERRER HERMANOS

ELABORACION DE ARROCES

VALENCIA

EN SAQUITOS DE 1 KILO

En Bodegas y Víveres Finos

LA ECZEMA CURADA

Toda persona que sufra de Eczema, Acne, Erisipelas, Escrófula u otras afectaciones de la piel, puede ahora curarse prontamente. También recomendado para Ulceras, Granos, Erupciones de la piel y Almorranas. Absolutamente garantizado o se devolverá su dinero.

De venta en las farmacias y droguerías a $1.00 la caja. Si no lo encuentra en su farmacia dígales que se lo consigan. Si no ordénelo directamente, enviando su importe a

J. A. ROLDAN Co. St. Louis, Mo. U. S. A.

DEPOSITO: en las Droguerías SARRA Y JOHNSON

READ BROTHERS LTD LONDON — THE DOG'S HEAD BOTTLING

REBAJADOS LOS PRECIOS DE LA CERVEZA INGLESA "CABEZA DE PERRO"

Ahora cuesta igual que antes de estar en vigor los nuevos aranceles

DISTRIBUIDOR: C. CONDE

San Felipe 4. Tels. A-2568 X-2736

Desde

el firmamento todo, con sus incontables maravillas, desfilando ante nuestros ojos en el volumen titulado

El Universo

hasta el último tomo titulado

El Hogar

que trata profusamente del orden, belleza y economía doméstica

en una serie de trece sugestivos volúmenes

se ofrece a todos los amantes de los buenos libros, el más valioso caudal de conocimientos prácticos acerca de

nuestro planeta,
los seres que pueblan nuestro globo,
la Botánica y la Agricultura,
la Zoología bellamente descrita,
el principio y evolución de la vida,
el hombre y su progreso intelectual,
la salud y la higiene,
las industrias, las finanzas,
el desarrollo inmenso de la fuerza motriz,
el estudio práctico de las ciencias sociales,
el comercio en todos sus aspectos,

y en fin,

todas aquellas materias que necesita conocer el hombre moderno, se hallan comprendidas en la mejor obra de vulgarización científica recientemente editada, con el título de

Colección Moderna de Conocimientos Universales

compuesta de 13 hermosos volúmenes con más de 5.000 páginas y 3.000 ilustraciones

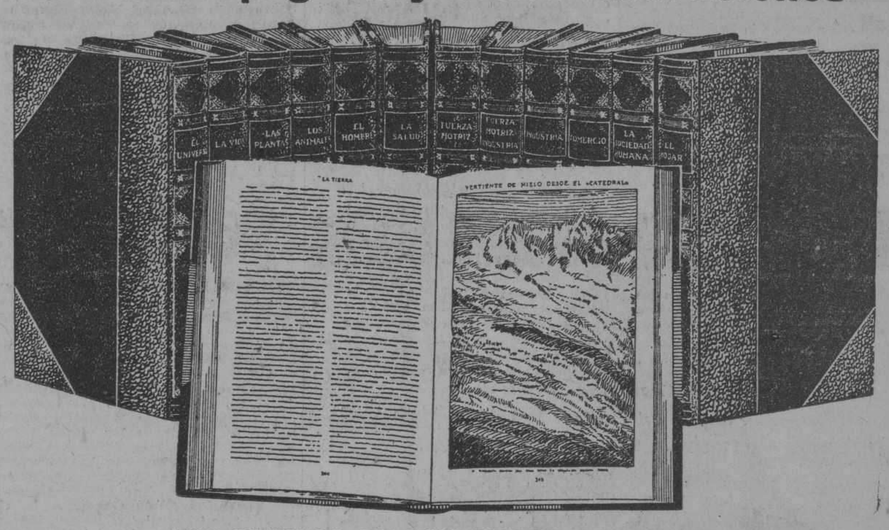

LOS TITULOS DE LOS TRECE VOLUMENES
que abarcan las DOCE más importantes divisiones de los conocimientos universales:

El Universo
La Tierra
La Vida
Las Plantas
Los Animales
El Hombre
La Salud
El Hogar
La Sociedad Humana
Fuerza Motriz
Fuerza Motriz e Industria
Industria
El Comercio

La "Colección Moderna de Conocimientos Universales" es exactamente lo que su título implica: una colección de volúmenes que expone de manera inteligible e interesante las verdades más modernas sobre aquellos asuntos que a todos nos interesa conocer.

Es, en todo sentido, un trabajo nuevo, redactado y compilado en España y los países Latino-Americanos, conteniendo, además de sus capítulos originales, esmeradas traducciones de artículos escritos por verdaderos peritos en diversas materias y de varios países.

Contiene en sus trece tomos las doce más importantes divisiones de los conocimientos universales. El volumen I, por ejemplo, trata de todo lo que es de importancia para nosotros conocer acerca del Universo. El volumen II, describe y analiza los hechos más importantes acerca de la Tierra, y así sucesivamente, en cada volumen se abarca un solo tema. Dos materias importantes: Fuerza Motriz e Industria, ocupan, entre ambas, tres volúmenes, aunque están dispuestas en orden consecutivo.

OFERTA ESPECIAL TRANSITORIA

Sólo $4 de Entrada

y

Sólo $4 al Mes

Editada y vendida exclusivamente por

W. M. Jackson, Inc.

EDITORES

Neptuno 101½

Casi esquina a Campanario

Teléfono A-9036 Habana Ap. 2129

Una Invitación

Los 13 volúmenes de la "Colección Moderna de Conocimientos Universales" están exhibiéndose en nuestro Salón Exposición y Oficina, en la calle de Neptuno 101½, casi esquina a Campanario, en donde pueden ser examinados todos los libros con comodidad y entera franqueza, sin obligación alguna de compra. Si usted no puede visitarnos, solicite el folleto descriptivo que se envía gratis.

Cortar y enviar hoy mismo este Cupón

W. M. JACKSON, Inc.
Apartado 2129
Habana
Mar.-7-22-28

Sírvase enviarme gratis y porte pago el folleto descriptivo de la "Colección Moderna de Conocimientos Universales".

Nombre .....
Profesión u ocupación .....
Calle y número .....
(Si es en la Habana, diga entre qué calle)
.....
Ciudad .....

M.E.C.D. 2016

La Bronquitis y la Gripe Exigen la doble acción del Vicks (inhalado y absorbido). Trae pronto alivio.

VICKS VAPORUB

Para Toda Afección Catarral

CURACION de la Colitis, Estreñimiento, Hemorroides, Flatulencias, Indigestiones, Inapetencia, etc., etc.

Té Mágico

Preparado en los Laboratorios DR. GONZALEZ Freyre de Andrade núm. 29 Fórmula del Dr. A. González Curquejo

De venta en Droguerías y boticas acreditadas de toda la Isla de Cuba.

Depósitos: Sarrá, Johnson, Taquechel y Murillo.

6081 3 alt. 20.

Diversas Noticias e Informaciones del Municipio Habanero

SE SUGIERE LA CONVENIENCIA DE QUE CADA EMPRESA DE OMNIBUS SE DISTINGA POR EL COLOR IGUAL DE SUS VEHICULOS

Esta idea es expuesta al alcalde habanero.—En las taquillas de recaudación por transporte terrestre, se encuentran tirados numerosos recibos de pago que deben ser recogidos

La Compañía Cuba, Empresa de Omnibus, se dirige al Alcalde solicitando que se haga un estudio en relación con el color o distintivo que debe de tener esos vehículos destinados al servicio de pasaje, a fin de evitar las confusiones que experimenta la policía, sobre todo en la imposición de multas.

NOVENTA Y SEIS LOS OMNIBUS DETENIDOS

En total son 96 los Omnibus enviados al Depósito Municipal como resultado del Decreto del Alcalde que prohibe la circulación de los mismos cuando se encuentran en malas condiciones de limpieza o con defectos en los frenos.

A LOS CONTRIBUYENTES POR TRANSPORTE TERRESTRE

En la Tesorería Municipal se ha dispuesto fijar en el exterior de las taquillas recaudadoras, el siguiente aviso:

A LOS CONTRIBUYENTES POR TRANSPORTE TERRESTRE

Con el fin de que en los últimos días no tengan dificultades en la marca de vehículos los señores contribuyentes, se suplica acudan a las correspondientes taquillas para efectuar el pago del referido impuesto debido a que se encuentran las mismas muy recargadas de recibos ya expedidos.

Haciendo saber que este año no se concederá prórroga una vez terminado el período de pago voluntario, que vence el 22 de Agosto a las 5 de la tarde.

LA MAQUINAS TRAGA NIKELES

De acuerdo con la resolución dictada por la Secretaría de Gobernación, el señor Carlos M. Peláez, Jefe de Gobernación Municipal, le ha dado órdenes a los inspectores, para que procedan a retirar las máquinas automáticas que encuentren funcionando en los establecimientos enclavados en las zonas que tienen a sus respectivos cargos.

MENORES DELINCUENTES

Participa a la Alcaldía el Juez Correccional de la Sección Cuarta, que se encuentra en el Vivac por haber sido condenado a ingresar en la Escuela Correccional de Guanajay, el menor Manuel Fernández Cruz.

La Jefatura de Policía también da cuenta de haber dado cumplimiento de trasladar a la Escuela Correcional de Guanajay, al menor Roberto del Pozo y Cruz.

ASPIRANTES A CHAUFFEURS

El señor Miguel Castellanos y Trujillo ha presentado solicitud de examen para chauffeur.

VEHICULOS AL DEPOSITO MUNICIPAL

La Policía dá cuenta de la remisión al Depósito Municipal de estos automóviles: Camión Hudson número 9362; Chevrolet, 32773; y Ford motor número 859.793, que estaban abandonados en la vía pública.

MULTAS

La Jefatura de la Policía Nacional remitió ayer a la Alcaldía 193 notificaciones de multas por infracciones de la Ley del Cierre y de las Ordenanzas Municipales, procediendo 82 de la Sección de Tránsito, 22 de la Segunda Estación y el resto de los otros prescintos.

TRASPASOS DE AUTOMOVILES

Relación de traspasos de automóviles que fueron legalizados en la Jefatura del Departamento de Gobernación, por las siguientes personas: Frank L. Jursik Implement Co. a Ignacio Lanz, un Ford, chapa número 865; José Rodríguez Martínez a orge Michell, un Dodge Brothers, chapa 33907; Matías Varas y Compañía a Germán Batam, un camión Ford chapa 4723; Alvaro Fernández y García a Belarmino Martínez y Díaz, un Chevrolet chapa 18741; Car ballal y Hermanos a Florentino Díaz, un camión Ford, chapa 5620; Pablo Martínez a Matías Bericiartu, un Dodge Brother, chapa 43378; Matías Bericiartu a Pablo Martínez, un Dodge Brother, chapa 33952; Luis Montané a Shackelford Motors Inc., un Oldsmobile, chapa 44398; Antonio Cous a Shackelford Mtors Inc., un Chevrolet, chapa 17434; Federico E. Batlle a Shackelford Motors Inc., un Oakland, chapa 5931; José Rodríguez Naranjo a Shackelford Motors Inc., un Jewett, chapa 36974; Antonio González Curquejo a Shackelford Motors Inc., un Oldsmobile, chapa 4499; Constantino Aguila a José Díaz, un Chevrolet, chapa 15025; José Armada a Félix M. Herrera, un Ford, chapa 1431; Pío R. Espinosa a Ortega y Fernández, un Packerd, chapa 12063; Arthur J. Schmitz a Imperial Automobile Co., un Nash, chapa 4599; Henri Le Bienvenu a Imperial Automobile Co. un Chevrolet chapa 1607; Oscar Gutiérrez Sánchez a J. Ulloa y Compañía, un La Salle, chapa 8177; Justo Carrillo y Morales a J. Ulloa y Compañía; un Buick, chapa 5012; Ramón de León a J. Ulloa y Compañía, un Renault, chapa 9136; señora Emilia García Sosa viuda de Silva a la señora Francisca Arencibia viuda de Bosque, un Camión Ford, chapa 5421; Casa Merson a Regla Briñes Chang, un Ford, chapa 16463; Casa Merson a Enrique Hernández Ortiz, un Ford, chapa 1797; Lawrence B. Ross Corp. a Manuel Cadalso y García, un Chevrolet, chapa 5295; a Helio Castro, un Chevrolet, chapa 24697; y a Roberto B. Peña, un Chovrolet, chapa 17594; Gumersindo González a L. B. Ross, un Chevrolet, chapa 15359; Sixto García a L. B. Ross, un Chevrolet, chapa 18374; Carlos González a Daniel Funcasta, un Ford, chapa 17945; y Juan Suris a Enrique García Piallo, un automóvil Buic, chapa número 36871.

EL TRANSITO EN LA CALLE DE ZENEA

La Alcaldía ha resuelto favorablemente, de acuerdo con el informe rendido por el Departamento de Gobernación Municipal, la solicitud presentada por la Asociación de Propietarios, Profesionales y Vecinos de la Calle Juan Clemente Zenea, para que se varíe el tránsito de vehículos en esa vía.

NUEVOS PENSIONADOS DEL ESTADO

Expedientes despachados por la Sección de Pensiones y Jubilaciones

Félix Calleja y Fernández, concediéndoles una pensión como Jefe del Negociado del Canje y Publicaciones de la Secretaría d eAgricultura, Comercio y Trabajo. $2.025 anuales.

Miguel Pina Pérez, concediéndole una pensión, como Oficial clase 2ª de la Zona y Distrito Fiscal de Santiago de Cuba. $900.00 anuales.

Amelia Castañar y Baró, concediéndole una pensión como viuda del Senador de la República, Manuel Coronado. $1.188.00 anuales.

José Jorge Baró y Arias, ampliando su pensión de 900 pesos anuales a $1.350.00 anuales Secretario de la Administración Municipal de Palma Soriano.

REMATE DE UNA FINCA RUSTICA EN CIENFUEGOS

Radica en el barrio de Caunao. Infractores multados. Nuevos comercios. Noticias municipales

Se remitió al Municipio de la Habana un oficio por la Alcaldía Municipal de Cienfuegos, rogando la entrega de una notificación que se adjunta, a los señores Barbazán y Puyol, residentes en esta ciudad, donde se les informa de la resolución dictada para sacar a pública subasta la finca rústica denominada Santa Gertrudis, ubicada en el barrio de Caunao, y propiedad de los herederos de la señora Victoria Farnos de Figueroa.

EL CUMPLIMIENTO DE LA LEY DEL CIERRE

Un gran número de personas ha solicitado del Alcalde, que tome las medidas necesarias, en relación con las tiendas de ventas de efectos de automóviles, que matriculadas como ferreterías, aprovechan la concesión que tienen los garages, para permanecer abiertos hasta altas horas de la noche. Desean los peticionarios, que a esos establecimientos se les haga cumplir la Ley del Cierre, ya que los empleados de los mismos sufren grandes perjuicios al tener que trabajar en horas extraordinarias

COPIA DE UN INFORME

El Juez de Instrucción de la Sección Tercera, solicita de la Alcaldía se le remita copia certificada del acta levantada por el Comprobador Municipal Juan Bautista Martínez Tortosa, en el café situado en Máximo Gómez 120. Este empleado se encuentra acusado del delito de cohecho.

INFRACCIONES MULTADAS

Por no dar cuenta del traspaso de sus establecimientos, fueron multados en 25 pesos cada uno, los señores Pedro Rodríguez, de Picota 28, Andrés Domínguez, de Picota 30; y Simón Blanco, de Picota 46. También fueron multados en igual cantidad, los señores José Capó, de Finlay 143; Dominga Sandino, de Daoiz sin número; Ernesto Smith, de 12 y A. Lawton; y Eduardo J. Beltrán, de 17 y L, por infracciones de las Ordenanzas de Construcción. Por infracción del Reglamento de Pesas y Medidas, fueron multados los señores Cayetano Arroyo, Eduardo Caamaño y José Fernández, todos vendedores ambulantes de alcohol. A las medidas de cuatro galones les faltaba un litro y a las de cinco, cien gramos.

NUEVOS COMERCIOS

Deseando establecerse en la Habana han solicitado licencia de la Alcaldía los señores Ricardo Folchs, subarrendador en Concordia 174; Martínez y Real, figón en Obrapía 103; Garantini, comisionista en Luz 43; María Acosta, lechería en Los Pinos; Juan E. y Cia., compositor de máquinas de escribir en Compostela 30; y Manuel Cubel, carpintero en Emna 35.

BAJAS

Para causar baja en el Registro de Contribuyentes, se han dirigido al Alcalde, los señores Compañía Cubana de Sombreros, comisionistas en la Lonja del Comercio número 404; José Llorente, carpintero en el Reparto Batista; Carlos Chang, frutería en Paula 39; y Manuel Rodríguez, carnicería en Estrella 128.

LICENCIAS DESPACHADAS

Fueron despachadas estas licencias: Antonio Soler Ferragut, para alquilador de bicicletas en Luyanó 105; para el mismo negocio en 10 de Octubre 377; F. Fernández Queipo, para tienda de víveres y licores en Bolívar 52; y F. Fernández y Fernández, bodega en Máximo Gómez 387.

SI SON CONTRIBUYENTES

Distintos Juzgados de Instrucción de la Habana, desean saber si son contribuyentes, los señores Alfonso León, Manuel Valdés Valdés, Antonio Vázquez González, Guillermo Ferrer y Paz, Albin Palm, Lucio Fernández, Tirso Israel y Rodríguez y Heriberto Mazas y Valdés.

EL AYUNTAMIENTO Y LAS MEDALLAS A LOS EDUCANDOS

Los alumnos favorecidos por los premios municipales no las han recibido aún ni los diplomas

Con frecuencia llegan a la Alcaldía solicitudes de alumnos favorecidos con los premios que anualmente otorga el Ayuntamiento de la Habana, que reclaman la entrega de las medallas a que tienen derecho, y que desde hace varios años no se dan a esos jóvenes estudiosos. Se les ha entregado el importe del premio en metálico, pero el diploma, y la medalla que a cada uno corresponde, como recuerdo de tan simpático esfuerzo, no se les entrega.

Ayer mismo la joven María Amelia Moya, presentó en el Registro General de la Administración Municipal, solicitud de que se le entregara la medalla a que tiene derecho.

La entrega de esos diplomas debe de hacerse en un acto público por el Alcalde, según el acuerdo del Ayuntamiento que instituyó estos estímulos a los estudiantes de las Escuelas Normales de la Habana, Escuela de Artes y Oficios e Instituto Provincial.

ERARIO MUNICIPAL

La recaudación obtenida durante el día 20 del actual en la Tesorería Municipal, fué esta:

Ejercicio Corriente, 25.428,31. Resultas, $687.44. Para el Consejo Provincial, $1,596.97. Ampliación de Presupuesto, $2.083.59.

Existencia: Ejercicio Corriente $156,505.75. Resultas, $597.527.88. Para el Consejo Provincial, $7.904.63. Presupuesto Extraordinario, $287.94. Depósitos, $104.006.25. Ampliación de Presupuesto, $158.650.44. Total en caja: $1.024. 887.89.

COBROS

Los ingresos el expresado día por cuotas ocasionales, ascendieron a $356.89; y por multas a $22.00.

INGRESOS POR TRANSPORTE TERRESTRE

Fueron inscriptos 342 vehículos, obteniéndose una recaudación para el Fondo Especial de Obras Públicas, de $13.600.00.

DE PERSONAL

Ha tomado posesión ayer la señora Martina Leal y Morejón del cargo de comadrona de los servicios sanitarios municipales, para que fué designada por el Alcalde.

—El Jefe del Departamento Municipal de Gobernación, ha propuesto al Alcalde la cesantía del inspector a sus órdenes señor A. Gómez, por irregularidades en la zona de trabajo que se le señaló.

—El Sr. Ulpiano Pérez ha sido nombrado escribiente en la Administración Municipal.

SIN LICENCIA

Participa a la Administración Municipal la Policía, que están funcionando sin licencia, una zapatería en Cuba 104; altos, propiedad de Krace Zelis; un puesto de frutas en la Calzada de Concha y Pérez; y una fábrica de Calzado y un Rastro, en la Calzada de Concha número 130.

OBRAS NUEVAS.

Construir un edificio de dos plantas en la calle Princesa en S. José Mongos y Reyes. Construir una habitación y baño en la calle Milagros 5. Construir una casa de madera y teja en la calle Arnao entre Saco y Cisneros.

CREANDO ZONAS EN LOS BARRIOS PARA LOS NIÑOS

Esto se hará con el objeto de sustituir las deficiencias de los pequeños Parques

El Alcalde tiene el propósito de organizar en las barriadas más populosas de la ciudad, unas pequeñas zonas infantiles, que sustituyan la deficiencia de nuestros pequeños parques, que no pueden ser dedicados a la expansión completa de los niños.

Esas zonas se harán aislando en cada distrito dos tramos de calles; por donde no circularán vehículos de ninguna clase durante el tiempo destinado a juegos infantiles, colocándose a la entrada de cada boca-calle un letrero anunciando a los conductores de vehículos que allí existe una zona infantil. A estos lugares de diversiones, llevará el Alcalde, "canales", columpios, patines, pelotas, globos.

LAS RETRETAS DE LA BANDA

El Alcalde Municipal, doctor Gómez Arias, ha comunicado al señor Francisco J. Sierra, Jefe del Departamento de Cultura, para que gestione en la Cuban Telephone Co., la instalación de los aparatos necesarios en los parques del término; a fin de que las retretas que ofrezca la Banda Municipal de Música, puedan ser oídas a la vez en todos esos lugares.

OBRAS CLANDESTINAS.

La décima Sgeunda Estación de Policía inform aque se están realizando obras sin licencia en Guasabacoa 53.

CHARLAS FEMENINAS

La señora empuña el volante...

Es un hecho. Cada día vemos más automóviles conducidos por manos femeninas. A pesar de los malos presagios de los agoreros, la mujer no resulta peor chauffeur que el hombre. Al contrario. Parece ser que el número de accidentes disminuye a medida que el sexo débil conquista la dirección del volante, después de haber conquistado otras direcciones. La explicación de este fenómeno es sencilla. Buena parte de las catástrofes ocurrían porque guiaba el marido, llevando a la mujer a su lado. De pronto, en la carretera despejada, surgía un rebaño de ovejas, un par de vacas indecisas, una tartana... Inmediatamente la señora agarraba el brazo de su marido y se ponía a gritar: "Cuidado, Pepe!" y el choque contra un árbol era inevitable.

En cambio, cuando es ella la que guía, el marido va a su lado tranquilo y un poco displicente. No se alarma; no manotea... Hay menos catástrofes.

La feminización del automovilismo crece de día en día. Los obstáculos tradicionales han caído y los fabricantes se apresuran a adaptarse a los gustos de la clientela con faldas—con pocas faldas. ¿A qué se debe si no, la progresiva elegancia de líneas de los cochecitos de 5 y 10 caballos, el delicado arreglo de los interiores, los detalles de coquetería?

Incluso en los nombres que se dan a los automóviles se advierte la influencia poética de la mujer. Las hay que los bautizan con la misma fantasía que un perfumista bautiza sus esencias: **Ilusión, Viento del Sur, Flecha de Oro, Bugias rosas...**

Eso no impide que todas las automovilistas mantengan vivo el culto de los perfumes. A pesar de los guantes y de la chaqueta de cuero, el olor de la bencina impregna su ropa y sus cabellos. Al soltar el volante, antes de echar pie a tierra, la gentil guiadora no deja nunca de reclamar el bolso y de extraer su pequeño arsenal de coquetería... Unas gotas de... junto a las sienes, en la nuca; un toque de **Rojo Rubí** sobre los labios; un brochazo de polvos **Orgía** sobre la cara y el cuello.

¡Ya está!•Lo cortés no quita lo valiente. El amor al deporte no es incompatible con el exquisito cuidado de la belleza.

MYRURGIA.

"Su Belleza Natural y Apariencia Juvenil

retienen intacta la admiración y el cariño de su esposo."

ESTO sólo se oye decir de una esposa sensata. Pues hoy la gente y las costumbres han cambiado. La esposa "descuidada" con la apariencia de la "edad madura" parece haber desaparecido.

En su lugar se ve a la esposa moderna que reconoce la importancia de conservar la belleza natural y parecer siempre joven. Pues hoy es común ver mujeres jóvenes a los 30, y aún a los 40.

El secreto es sencillo y los medios están al alcance de todos. No hay necesidad de costosos tratamientos. Sólo use la untuosa y detergente espuma de los aceites de palma y olivo del jabón Palmolive.

Siga Este Método

En la mañana, a mediodía, y antes de acostarse lávese la cara, cuello y hombros con el jabón Palmolive, frotándose suavemente con su untuosa y detergente espuma, hasta que penetre en los poros. Enjuáguese con agua fresca, y luego séquese completamente.

Este tratamiento de belleza conserva el cutis fresco, suave lozano y con su hermoso color natural que *invita a acariciarlo.*

Si desea, use polvos y rouge. Pero jamás se acueste antes de haberse lavado estos cosméticos, pues obstruyen e irritan los poros, resultando, a menudo, en espinillas y barros.

El Legítimo Jabón de Árboles

Los únicos aceites en el jabón Palmolive son los suaves embellecedores aceites de olivo, palma y coco—y ni un átomo de sebo.

Esta es la razón por qué el jabón Palmolive tiene ese *color verde-vivo,* pues los aceites de palma y olivo—nada más—dan al jabón Palmolive su color verde natural.

El secreto del jabón Palmolive está sólo en su mezcla—y esta mezcla es hoy uno de los inapreciables secretos de belleza en el mundo.

¡Cuidado con las Imitaciones!

No se deje engañar. No debe usted creer que cualquier jabón verde o descrito contener aceites de palma y olivo, es igual al jabón Palmolive.

En beneficio suyo fíjese que el jabón Palmolive que compre, tenga la banda negra con la palabra Palmolive en letras doradas; la envoltura verde; y el sello rojo en el reverso de la pastilla, con la palabra Palmolive en él impresa. El jabón Palmolive *es de un color verde vivo.*

"Conserve ese Cutis de Colegiala" que Invita a Acariciarlo

THE PALMOLIVE-PEET COMPANY (Del. Corp.)

Peñalver y Arbol Seco

S 27-25

10 centavos La Pastilla

El jabón Palmolive jamás se vende desenvuelto.

En Francia la cuna de los cosméticos, el Palmolive es el jabón de tocador de mayor venta. Las bellas francesas gustosamente pagan por el Palmolive casi el doble del precio de sus jabones.

Tenga presente estos datos cuando se sienta usted tentada a usar otro jabón que no sea el Palmolive.

Miss Cray, tiene una multitud de amigos. Su dentadura causa envidia en todas partes. Observe la belleza de sus dientes.

Unos Lindos Dientes

Durante 11 años Miss Dorothy Cray, ha conservado su dentadura sana y atractiva por este medio práctico y probado.

SIENTE usted admiración por unos bellos dientes? ¿Le gusta a usted verlos resplandecer tras una sonrisa?

Pues si viera usted la dentadura de Miss Dorothy Cray. Sus dientes son famosos por su belleza. Son luminosos, brillantes, admirados por todo el mundo en todas partes.

¿Su secreto? "Me los he venido limpiando con Crema Dental Colgate durante once años, le contestaría ella.

LIMPIOS

Hace años que nos propusimos hacer el mejor dentífrico. Entrevistamos autoridades de nota en la ciencia dental. Se nos dijo que lo único que correspondía a un dentífrico era limpiar los dientes. Fué entonces que preparamos la Crema Dental Colgate, destinada a cumplir superiormente ese objeto. Nuestra crema no está medicinada, porque la experiencia que ha seguido no ha hecho más que confirmar el primitivo principio, que limpiar es la exclusiva obra que un dentífrico puede con eficacia realizar.

Colgate & Co. Est. 1806 NEW YORK Concha 5, Habana

En todo el mundo hay millares y millares de personas que empezaron a usar la Crema Dental Colgate hace diez, quince, hasta veinte años, cuyos dientes se encuentran hoy excepcionalmente sólidos y bellos.

Nada hay de misterioso en estos envidiables resultados. Las personas afortunadas que tales dientes poseen, nada hicieron que no pueda usted hacer facilmente.

Visitaron el dentista para una inspección periódica de la boca y usaron Crema Dental Colgate.

Miss Cray en 1917, época en que empezó a usar Colgate.

Escoja su dentífrico a base de los resultados. Siga el ejemplo de aquellos que han conservado su dentadura sana por años y años.

Simplemente adopte para su uso personal el dentífrico más popular entre las personas de dentadura bién conservada. La crema dental que la mayoría de los dentistas recomiendan.

Para tener esos dientes que al sonreir representen para usted un activo personal, pida hoy a su vendedor un tubo de Crema Dental Colgate.

NADA HAY MEJOR PARA LIMPIAR LOS DIENTES BIEN

Suprime las causas de las caries dentales.

GRAN VENTA DE VERANO

Todos los artículos han sido rebajados a menos del costo. Finísimas telas de moda y todas las demás mercancías de la casa, se venden a precios increiblemente bajos. Visítenos y vea estas gangas! Incluimos HOY en esta gran rebaja artículos

PARA LA PLAYA

Trajes de baño con ajustadores, para señoras, de $3.75, a	$ 3.00
Trajes de baño con ajustadores para señoras, de $4.50 a. .	3.50
Trajes de baño con ajustadores para señoras, de $5.00 a. .	4.00
Trajes de baño de lana, para señoras, de $4.00 a.	3.00
Trajes de baño de lana, para señoras, de $8.50, a. . . .	5.00
Trajes de Baño para niños, de $1.75, a.	$ 1.25
Trajes de baño para niñas, de $2.00, a.	1.50
Trajes de baño de dos piezas, para hombres, de $2.50 a. .	$ 2.00
Trajes de baño de gran novedad, para hombre, de $3.00 a	2.25
Gorros de Baño, a	20 centavos
Gorros de Baño, de fantasía, 30 y	40 centavos
Gorros de baño, forma aviador.	50 centavos
Zapatillas de Baño, a.	65 centavos

"LA NUEVA ISLA"

Monte 61 - Tel. A-6893

Feria de Leipzig (Alemania)
La más grande del mundo!
26 de Agto., 1 de Sept. de 1928

Feria General de Muestras
Feria Técnica
Feria de Construcciones

Más informes: Leipziger Messamt, Leipzig

O. W. FRITZCHE

Apartado 2404, Habana

M.E.C.D. 2016

Directorio de Elegantes e Intelectuales

Por MISS LOTO

Antigüedades

Todas, escogidas de un gusto refinadísimo, a la vez que las más bellas creaciones en muebles de comedor, recibidor y sala en el Renacimiento más puro, encontrará el latino, como el tourista; en la acreditada casa LA MODA sita en Galiano y Neptuno

Originalísimos los juegos de cuarto para señoritas y hombres solos. Acuda y tenga el mueble de genuina elegancia y de confección original para usted.

El acontecimiento de la temporada...

son los ricos dulces PIONONOS y helados de las dos casas de Suárez, el ex-Repostero de Palacio. Cada día es más concurrida su casa del puente, e inolvidada la de San Lázaro número 14. Es esta casa la que con su bufet deja siempre el ansia impresa de otro nuevo que se anhela apurar. Esta casa garantiza su servicio y con razón es la preferida de todos.

Otro acontecimiento

En la casa ALBION, sita en Galiano y Neptuno, hay grandes creaciones de lindas corbatas, camisas de fino hilo y de gran fantasía. ALBION cuenta entre su clientela el manojo más fragante y más aristocrático. No olvide esta casa, donde se encuentran regalos de gran refinamiento para caballeros.

Refinamiento....

Doy a conocer una apreción justa. TRIANON, la elegante peletería de Neptuno y San Nicolás es una realidad que vislumbra con diafanidad. Nuestras damas elegantes comprenden que es la casa de los bellos modelos insuperables y finos, diseños todos del gusto a prueba de los Hermanos Alvarez. Triunfó y triunfará siempre, siempre...

Receta médica

es otorgada el voto a favor del Agua Mineral LA COTORRA. No tema, señora, niña o caballero, sentirse mal, si en su menú usted la consume. La legítima "agua mineral", del mejor gusto y exquisita está en los manantiales de LA COTORRA, lugar delicioso para bailes y meriendas.

A una lectora

Distinguida lectora: sé que ama usted la Equitación y le recomiendo visite la casa MONTALVO CORRAL, la más elegante de Galiano. Quedará usted complacida; allí encontrará una completa toilet para este divino deporte.

Perpetuar la salud y la belleza

de los hijos es ser una buena madre y una exquisita ama de casa. Recuerde que eso lo obtendrá tomando Cerveza "Cabeza de Perro". Es única. Aplaudo a las buenas madres, que saben dirigir sus hogares y anotan esto.

Nota.—Mis Loto ruega a toda persona interesada en la propaganda de este directorio, se dirija por escrito al Apartado 779.

PELUQUERIA DE SEÑORAS Y NIÑOS

de la CASA GRANDE de

ZUBIA Y PAGES

Ondulación Permanente

Ultimo Cri de Moda

TELEFONO M-5623

Director, Diego

Si usted se aprecia de ser elegante...

... no puede dejar de visitar el templo de la moda en calzado. EL MUNDO mantiene una constante renovación de sus estilos de acuerdo con la moda. Es la única peletería que siempre tiene los últimos diseños. Y es también la del precio más bajo. La satisfacción de nuestra clientela es nuestra propia satisfacción. Usted saldrá satisfecha y complacida comprando en EL MUNDO.

$12.00

En color fresa con pespuntes de plata o en azul marino con pespuntes de oro. Es todo de glacé índico, de moda en París. Hebilla de plata. Tacón Jiménez, alto.

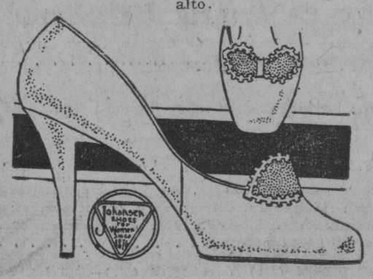

$11.00

Delicadísima y valiosa creación. Toda de glacé seda en suave tono perla lilácea, con una aplicación de piel sepia en el lazón. Tacón Jiménez, alto.

SOLICITE EL CATALOGO

EL MUNDO REINA 33

TELF. A-4924 J. PEREZ Y CIA AL INTERIOR 30 CENTS EXTRA

MULTIPLE

Suscríbase al DIARIO DE LA MARINA

HABANERAS

SANTA MARIA MAGDALENA

DIAS

La festividad de hoy.
Santa María Magdalena.

Está de días, y me complazco en saludarla afectuosamente, la señora viuda de Ros, mi estimada amiga Magdalena Duany, madre del joven y notable pianista cubano Harry Ros, que tan repetidos éxitos artísticos viene alcanzando en los Estados Unidos.

Sigue la relación.
Algo extensa.

Magdalena Salvat de Mir y su hija tan espiritual y tan graciosa Magdalena.

Magdalena Pérez de Acevedo, joven y gentil dama, que recientemente contrajo matrimonio con el doctor Roberto Chomat y de la Cantera.

Magdalena de la Cruz, interesante esposa del doctor Winkelmann, y su linda hija Nenita.

En su residencia del Vedado, la casa de la calle 15 número 26, recibirán a sus amistades sin carácter de fiesta.

Recibo de la tarde.
De cinco a ocho.

Magdalena Mendoza viuda de Abalí, Magdalena Torres de Piñeiro, Magdalena Pardo viuda de Costroverde, Magdalena Vives de Rodríguez Sigler, Magdalena Párraga de Fierro y Magdalena G. viuda de Cancio.

Magdalena Clarens, la viuda del pobre Alfredo Montalván, para la que son horas de tristeza y de recuerdo las de este día.

Magdalena Hernández, distinguida esposa del ingeniero Enrique Pujals y su hija tan encantadora, Beba Pujals.

María Magdalena Acevedo de Antón, Magdalena Capote de Ibarra y Magdalena Morales de Alvarez.

La distinguida dama Magdalena Maydagán, la viuda del inolvidable doctor Leonel Plasencia, y su hija, la joven y bella señora Magda Plasencia de Iturrioz.

Magdalena S. viuda de León.
Nena Ramos viuda de Garrido.

Magdalena Peñarredonda, patriota meritísima a la que felicito especialmente.

Cuca Lago.
Linda señorita.

Prima de la gentil Chona Martínez y Montalvo, con la que se la ve frecuentemente en fiestas, espectáculos y paseos.

Magdalena Bauza, Magdalena Regueyra y Magdalena Barceló.

Una bella sagüera, Magdalena García Beltrán, que se encuentra de temporada en Stamford.

Y la más pequeña de todas, una linda Magda, hija del ilustre Presidente del Senado, doctor Clemente Vázquez Bello y su gentilísima esposa, Regina Truffin.

Un saludo para todas.
Y felicidades.

GRAN DIA EN EL TENNIS

De fiesta.
Por todo el día.

Así estará hoy el **Vedado Tennis Club** después de las regatas que se celebrarán a las ocho y media de la mañana frente al Malecón.

Regatas de remos.
Que resultarán muy reñidas.

Se disputará la copa de la aristocrática sociedad, donada por su espléndido presidente, señor José Emilio Obregón.

Por la Comisión Social del **Vedado Tennis Club** ha sido organizado un almuerzo como obsequio a los cronistas de sports en correspondencia a las constantes atenciones que dispensan a aquella sociedad.

Dará comienzo a las doce.
Puntualmente.

Diversos los **parties** concertados para el almuerzo en el gran salón.

Se bailará.
Con la orquesta de los Palau.

HABANA SOCIAL

El nuevo directorio.
Nuestro libro azul.

Primera edición de la **Habana Social** que aparecerá ya para lo sucesivo todos los años.

Demorada su publicación a causa de las dificultades naturales del traslado de los talleres donde viene imprimiéndose, los de Maza Caso y Compañía, tan acreditados por el esmero y gusto de sus trabajos.

Están ya instalados.
Ocupan su nuevo local.

No es otro que el de Compostela y Obrapía, donde estuvo establecida, hasta su liquidación, la Casa Borbolla.

El impulso que va a darse a los trabajos de impresión de la **Habana Social** permite ya anunciar la fecha de su salida.

Será el mes próximo.
En la decena última.

MR. CATLIN

Distinguido viajero.
Mr. Henry Catlin.

De nuevo ha vuelto a esta ciudad el acaudalado Presidente de la Compañía Cubana de Electricidad, perfecto **gentleman** y amigo siempre cortés, siempre atento.

Llegó el viernes en el vapor procedente de los Estados Unidos.

En el hotel **Sevilla-Baltimore**, como acostumbra, permanecerá alojado durante su estancia entre nosotros Mr. Catlin.

Reciba mi saludo.
De afectuosa bienvenida.

Continúa en la pág. SIETE

LE TRIANON

JOYERIA Y OBJETOS DE ARTE

Regalos de distinción..

... seleccionados cuidadosamente por quien conoce el buen gusto de la sociedad habanera. Un conjunto super-elegante de joyas, objetos de arte, lámparas, mueblecitos, artículos de uso personal, novedades.

SALVADOR FONDÓN
REGALOS ARTISTICOS
GALIANO 91 CASI ESQ. A SN. RAFAEL

Para ser Joven use ACEITE KABUL

Todo el que desee sacudir el peso de los años.—QUITARSE CANAS Y REJUVENECERSE—debe usar Aceite Kabul, que se usa con las manos, sin mancharlas, porque no es pintura. Renueva el cabello, lo vigoriza y le vuelve su color natural. Se vende en farmacias y sederías.

CLUB ROTARIO DE LA HABANA

† E. P. D.

La Señora Gloria Rivas de Chibás

Tenemos la honda pena de comunicar a nuestros compañeros el fallecimiento de dicha señora, esposa del Past-Presidente de este Club Rotario, señor Eduardo J. Chibás, cuyo entierro se efectuará hoy, domingo, a las 9 a. m., partiendo el cortejo fúnebre de la casa calle 17, esquina a H, Vedado; y les rogamos que en prueba de compañerismo asistan al entierro y acompañen el cadáver hasta el Cementerio de Colón.

Habana, Julio 22 de 1928.

Félix Granados, Secretario. — Andrés de Terry, Presidente.

GRANDES ALMACENES Fin de Siglo

DESDE EL CUARTO PISO HASTA LA PLANTA BAJA

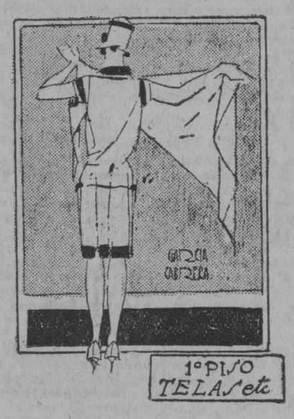

Fin de Siglo

ESTA LLENO DE "SORPRESAS" AGRADABLES A BASE DE CALIDAD Y ECONOMIA

SEGURAMENTE Vd. habrá tenido ya oportunidad de apreciar, con algunas compras aisladas, las ventajas que le está reportando a toda la Sociedad Habanera y a una gran parte de la del Interior nuestra actual Rebaja Veraniega.

PERO tal vez no se haya cerciorado Vd. todavía hasta qué punto esta rebaja nuestra está siendo una bendición para todos los hogares, desde los más modestos hasta los de más amplios recursos... En ese caso, la invitamos a Vd. cordialmente a que una de estas tardes, mañana lunes, por ejemplo, haga Vd. un ligero recorrido por todos los pisos y departamentos de FIN DE SIGLO.

SI tiene Vd. intereses de madre, en el Cuarto Piso encontrará toda suerte de artículos para Niños—artículos de vestir, de adorno o de recreo—que confirman, por su variedad y calidad, la fama especial que siempre ha tenido este departamento infantil de nuestros almacenes.

EN el Piso Tercero, se sorprenderá Vd. de ver con qué poquísimo dinero es actualmente posible, gracias a nuestra Rebaja, satisfacer refinadamente esas necesidades del hogar que representan los servicios de Mantelería y Ropa de Cama. Otro sector del mismo piso le pondrá de manifiesto los incomparables primores que en Ropa Interior Femenina, en **lingerie** y Corsetería de todas las clases y estilos, ofrecemos actualmente a precios que nunca han tenido paralelo en la Habana.

EL Segundo Piso le reserva a Vd. las sorpresas más directamente relacionadas con los imperativos de la Moda veraniega. Nuestras colecciones de Vestidos y de Sombreros traducen toda la gracia ligera, todo el luminoso **chic** de los estilos que están siendo actualmente la sensación en las grandes playas y balnearios europeos y americanos. Precios "estrictamente de importación", es decir, rebajados al mínimum, imperan también en ese conjunto de elegancias que es nuestro Segundo Piso.

LA Planta Baja no suele mostrar al visitante más que una pequeña parte de las muchas ofertas encantadoras que encierra. En todas las mesas encontrará usted carteles indicadores de precios que le parecerán increíbles, porque realmente representan un esfuerzo por nadie igualado en Cuba. Telas de todas clases, desde las más modestas hasta las más suntuosas; deliciosas novedades en la línea de Sedería—encajes, cintas, guarniciones—; los más exquisitos productos de la Perfumería universal, principalmente la francesa; todas las creaciones últimas en Joyería de fantasía y de imitación; un surtido variadísimo de Abanicos, Sombrillas, Bolsas y Carteras, Chales, Pañuelos y demás accesorios para la mujer elegante. Y en el Departamento Anexo de Caballeros, cuanto pueda necesitar para su habilitación el más cumplido **gentleman**

Todo, no lo olvide, a los precios más bajos de la ciudad

Fin de Siglo

Más noticias importantes del Municipio de la Habana

Reunión de la Comisión que Estudia el Nombre de las Calles y su Orígen

Se han cursado ayer las citaciones a los miembros de la comisión designada por el Alcalde, para estudiar los orígenes históricos de nuestras calles y plazas más importantes, cambio de nombres o conservación de los que tienen y numeración lógica de nuestras fincas urbanas.

Esta segunda reunión tendrá lugar mañana lunes, a las nueve y media de la noche, en la Sociedad Cubana de Ingenieros, sita en Bélgica entre Zenea y Animas.

Se conocerán las ponencias de los señores Pérez Beato y Evelio Govantes, la primera, sobre nombres de las calles; y la segunda, acerca de la numeración de las casas.

SERVICIOS PRESTADOS DURANTE LA SEMANA, EN LAS DISTINTAS CASAS DE SOCORROS Y EL HOSPITAL MUNICIPAL

Personas ingresadas, 72. Dadas de alta, 66. Fallecidas,0. Operaciones, realizadas; 63. Lesionados graves; 27. Menos graves; 42. Leves; 52. Análisis químico; 383. Bacteriológico; 285. Existencia actual de enfermos; 193. Fórmulas despachadas; 1.660. Sueros aplicados; 98. Socorros; 57.

Casas de Socorro.—Lesionados graves; 48. Menos graves; 80. Leves; 462. Visitas de urgencia; 1.780. Reconocimientos de lesionados, 102. Consultas; 1.757. Sueros aplicados; 60. Fórmulas despachadas; 7.531.

Servicio de Comadronas.—Partos realizados, 28. Abortos, 5. Traslados, 5. Reconocimientos, 62.

Servicio Dental.—Extracciones, 746. Curaciones, 337. Empastes, 270.

Habana, 21 de julio de 1928.

TRASMISIONES DE DOMINIO

La Secretaría de la Comisión del Impuesto Territorial conoció ayer estas trasmisiones de dominio:

Ante el notario doctor López Blanco, vendió la señora Dolores Alonso y Gil, al señor Francisco Piñeiro y Rodríguez, la casa O'Reilly 112, con 158 metros de superficie, en la suma de $25.000.00; ante el propio notario vendió el señor Gervasio Abascal al señor José Valiela y Blanco; la casa Luyanó entre Rosa Enríquez y P. Pernas, con 385 metros de superficie, en cuatro mil pesos; ante el mismo notario vendió la señora Luisa Rodríguez, al señor Cosme Iglesias y Moreda; la casa Marina 20, con 268 metros, en la cantidad de 14 mil pesos; y la señora Asunción Muñoz Godera, vendió al señor Ramón Dorado y Pérez, la casa Animas 75, con 126 metros superficiales, en 34 mil pesos.

FOCOS ELECTRICOS

Los vecinos de las calles de San Ramón, San Joaquín y Principe, en el barrio de Atarés, han solicitado de la Alcaldía la instalación de focos eléctricos en aquellos lugares.

FIANZA INCAUTADA

El Gobierno Provincial de la Habana, da cuenta de que se le ha cancelado por la Secretaría de Agricultura a la compañía de fianzas La Estrella, la autorización de que disfrutaba para negociar, toda vez que se le ha incautado la fianza que tenía prestada para garantizar sus operaciones.

OBRAS MENORES

J. Peregrino 24. J. C. Zenea 136 11 esq. a Dolores. Calzada de Luyanó 27.

FABRICA DE NEVERAS

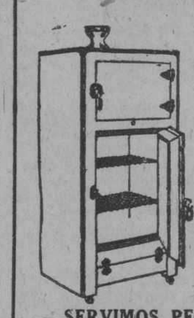

Fabricación moderna en neveras de esmalte, porcelana y acero en 12 tipos diferentes, desde

$25 a $200

Grandes descuentos al comercio.

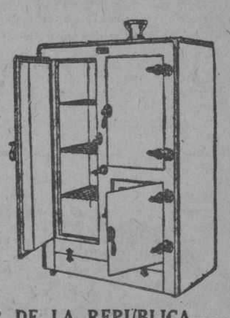

—SERVIMOS PEDIDOS AL INTERIOR DE LA REPUBLICA—

F. Salow — JESUS PEREGRINO 106, esq. a INFANTA — TELEFONO U-2068

Ahora

A.4212 y A.6868

son los telefonos de

EL ALMENDARES

OPTICA

Obispo 54 dos entradas O'Reilly 39

No tenemos vendedores ambulantes ni agentes

M.E.C.D. 2016

PARA ELLOS Y PARA ELLAS

Consultorio por la Doctora Herminia Planas

Secretos de una Parisiense — Conocete a ti misma

Aviso importante: Para todo lo relacionado con este Consultorio, diríjase al Apartado 1010. (Redacción del DIARIO DE LA MARINA).

Estimada amiga:

El abrigo-capa tiene sus devotas en todos los tiempos y en realidad puede prestar buenos servicios, según la ocasión. Pero..., si se trata de una figura menudita, es más aconsejable la capa según el modelo ilustrado en el grabado mayor, que alarga la silueta.

Suya,

LETICIA

¡OH, DOLOROSA MIA!

Alma de mi ilusión, ¿por qué te quejas?
¿Qué secreto dolor es está gozando
en clavarte sus garras, renovando
el tormento tenaz de angustias viejas?

Con tus lágrimas santas, ¡cómo dejas
mi corazón dolido! Dí: ¿hasta cuándo
brotarán de tus ojos, exaltando
la perenne aflicción en que no cejas?

¡Oh, dolorosa mía! Sé callada
como la Virgen Buena, y resignada
como supo ella serlo en su tormento...
No desesperes más.. ¡que cuando miro
tus lágrimas surgir tras de un suspiro,
¡las ganas de llorar contigo siento!...

Ubaldo R. VILLAR

Osvaldo.—A su amiga única puede obsequiarla con una artística pieza de cristal **Lalique**, la última moda en el mundo elegante. En la joyería de **Cuervo y Sobrinos**, San Rafael y Aguila, cuentan con la más rica colección de objetos de arte (a más de útiles) de los lindos cristales **Lalique**. Diga que va a verlos por recomendación mía. Tenga la seguridad de que su amiguita sabrá apreciar tan fino regalo.

Marinela.—No le parece mejor eso que usted llama, su defecto, que el extremo contrario? El masaje y los ejercicios, subir y bajar lomas y escaleras, es bueno para desarrollar las pantorrillas. Como remedio casero, le aconsejo que coma "calabaza" que parece dar buen resultado.

COMO SE EVITA EL CONTAGIO DE LA TRACOMA

Siendo la suciedad, la miseria y la incultura los grandes motivos de la propagación del tracoma, dicho se está que contra estas tres causas habrá que luchar para su desaparición, siendo, por tanto, la limpieza, el mejoramiento de las clases humildes y la ilustración, tanto general como concerniente a los preceptos elementales de la Higiene, los medios que habremos de poner en práctica para que la lucha sea eficaz. Además, y como complemento, es indispensable curar a los tracomatosos curables y recluír en asilos a los incurables.

Pero estas cosas tan fáciles de decir tienen tanta importancia, que constituyen verdaderos problemas nacionales, y cuya solución formaría un completo programa de gobierno.

Por fortuna, en nuestra patria el tracoma es solamente un problema de Higiene y, por tanto, de dinero; y digo solamente, porque en otros países, como en la India y en Egipto, por ejemplo, lo es a la vez de religión y de cultura. Recuérdese si no las grandes dificultades que hubo que vencer a primeros del siglo actual cuando Inglaterra, por intermedio del meritísimo oculista Mac Callan, inició en el país de las pirámides la innensa campaña antitracomatosa allí realizada. ¡El pueblo decía que aquellos eran artificios de que se valían los ingleses para destruír a los naturales del país!

Dr. Marín Amat. (México)

Pretendiente.—Obsequie a sus amigos con unas finas copas de **Vermouth Blanco Gancia**, que es tan delicado. También pudiera arreglar un cocktail por las fórmulas que ya publiqué distintas veces. En cualquier café o almacén de víveres finos encontrará **Vermouth Blanco Gancia.**

Mexicana.—Muy agradecida a sus elogios, inmerecidos, desde luego, pero que aprecio por estar inspirados en bellos sentimientos y por su sentida felicitación. A su hermosa tierra la admiro de corazón y la quiero. Volveré a escribir sobre tema tan interesante, a la primera ocasión. ¡Con muchísimo gusto!

"Escuelas Salesianas".—Estas admirables escuelas gratuitas, de todos conocidas, celebran hoy domingo, **por todo el día**, una fiesta benéfica en los lindos terrenos de los manantiales del **Agua La Cotorra**. Una alegre **Romería** que saldrá en lanchitas del Muelle de Luz hasta Regla y de allí, por tierra, hasta Guanabacoa. Más informes, en San Felipe 4, o por el teléfono I.2255.

Convalesciente. — Puedo indicarle la manera de habilitarse para esa fiesta, aunque todavía esté recluída en casa y no pueda ir de compras. Elija uno de sus vestidos que le esté **bien de medidas**, escoja un modelo que le guste y entréguelo con confianza en manos de las modistas, señoritas Ares, que viven en la calle "F", casi esquina a 23, (entre 23 y 25), Vedado. Teléfono F.3729. Quedará sorprendida de lo bien que le harán su vestido, hasta sin probarlo. Para el sombrero, lo mismo. Mande a la **Maison Eugenia**, Animas 59, Teléfono M.9356, una muestra de la tela y adornos de su vestido, junto con un sombrero que tenga buena medida, o bien tome la medida de la parte más ancha de su cabeza, rodeando ésta. Si lo desea, seleccione modelo en un cuaderno de modas, para que lo copien. En esa forma, aunque guarde cama hasta el mismo día de la fiesta, podrá vestir elegante. No son "careras", de seguro se arreglarán en el precio.

EN PLENA CAZA

Dos cazadores de patos salvajes decidieron, por ser los patos ariscos en demasía, disfrazarse de vaca. Uno de los cazadores figuraba la parte delantera del rumiante y el otro la posterior. El primero llevaba la escopeta.

Cerca ya de la bandada de patos y cuando el primero alistábase para hacer fuego, su compañero díjole de pronto:

—Dame la escopeta, dámela!..

—¿Para qué? —dijo el cabeza de vaca.—¿Hay patos cerca de tí?

—No, compañero! Es que por detrás se me viene acercando un toro.

Interesada. — Para el **tratamiento de la obesidad**, llame a **Miss Ana**, A.9524. Ella puede ir a su casa, si usted lo desea.

OPINIONES SOBRE LA AMISTAD

Elijo a mis amigos, por el rostro; a mis simples camaradas, por su carácter, y a mis enemigos, por su inteligencia.—**Oscar Wilde.**

La mayoría de los amigos quitan el placer de la amistad, y la mayor parte de los devotos hacen desagradable la devoción. — **La Rochefoucauld.**

Cualquiera que sea la condición del amor, siempre será menos que la verdadera amistad. — **La Rochefoucauld.**

El más caro confidente trabaja mi ruina, y mi mejor me engaña y asesina.—**Rotron.**

El amigo que sufre solo, injuria al otro.—**Rotron.**

La amistad es el más perfecto de los sentimientos del hombre, pues es el más libre, el más puro y el más profundo.—**Lacordaire.**

La amistad requiere una gran comunicación entre los amantes; de lo contrario, no puede nacer ni subsistir.—**San Francisco de Sales.**

Un poco de frialdad o una muestra de ineducación proveniente de aquéllos que no son inferiores, llévanos a odiarles; un saludo o una atención nos reconcilian.—**La Bruyere.**

La amistad, cualquiera que sea su índole, encierra en su esencia el sacrificio voluntario. — **Lacordaire.**

Cuando reina la discordia no hay secreto que se guarde.—**Rollin.**

La amistad duerme; el odio vigila.—**Favart.**

(De la Revista **El Magisterio Nacional**).

MORDAZ

En una tertulia se habla de una mujer muy terrible por su maledicencia.

—¿Saben ustedes que se ha envenenado?—dice uno.

—Se habrá mordido la lengua!

MACEDONIA DE FRUTAS

En una cacerola se pone medio litro de agua, doscientos gramos de azúcar granulada y tres claras de huevo, se agita con un batidor de alambre y se pone al fuego sin dejar de agitar. Cuando suelte el hervor se le ponen quince hojas de grenetina lavadas, en seguida unas gotas de limón, se deja hervir por cinco minutos y se aparta de la lumbre; se deja reposar por unos momentos y se le agrega una copita de Marrasquino; se cuela por una servilleta húmeda; una parte de la jalea y se decora con frutas de varias clases, en conserva, formando figuritas; luego se agrega otra parte de la gelatina, se deja cuajar nuevamente, se agrega una capa de crema de leche preparada en forma de gelatina, se pone otra capa de frutas, y, por último, una gelatina, dejando el tiempo suficiente para que cuaje la gelatina, cada vez que se pone una capa de cada cosa. Una vez terminados todos los ingredientes, se deja cuajar perfectamente y para servirla sobre un platón de cristal extendido, se colocan unas hojitas de espárrago fino. Se coloca el platón sobre el molde y se voltea, después de haber despegado la gelatina con cuidado para que no se rompa.

Nota.—Si la gelatina presenta dificultades para que se despegue, se pone el asiento del molde sobre agua caliente por unos segundos, de manera que el agua bañe perfectamente todas las paredes exteriores del mismo molde y rápidamente se voltea sobre el platón que, como dijimos antes, estará colocado sobre la boca. Es indispensable que este baño de agua caliente sea muy corto, pues de lo contrario, la gelatina se licúa.

Suscríbase al DIARIO DE LA MARINA

CRONICA CATOLICA

POR L. BLANCO

El Caso de Méjico Visto por un Protestante

POR encargo de la International Civic Organization han estudiado la situación religiosa de Méjico los doctores A. Greenfield y L. de La Fuente, cuyos dictámenes han sido ya publicados en la prensa norteamericana.

Dice así el primero:

"Como protestante que soy, y partidario de la masonería, juzgo que los acontecimientos anticatólicos de Méjico, más bien con el propósito de defender a mi país, que con el denunciar injusticias adversas al catolicismo. Sin embargo empiezo por hacer constar que con excepción de unos cuantos directores de determinadas sectas protestantes y algunos prominentes masones, todos nosotros reprobamos la forma bárbara en que el Gobierno radical del general Plutarco Elías Calles ha combatido a los fieles de la religión católica. El Gobierno derivado de la revolución mejicana, y presidido por Venustiano Carranza, concibió un programa de acción radical. Los movimientos revolucionarios de Europa, y el de Rusia principalmente, coincidieron posteriormente con las tendencias del grupo dominante en Méjico, y el general Alvaro Obregón, primero, y luego el general Calles, ajustaron con más minuciosidad su programa al de la revolución mundial. Ese programa tiene varios números, pero el primero es la destrucción de todas las religiones.

Como Méjico es un país en que el catolicismo impera, claro está que la agresión del Gobierno tenía que ser más dura para esa religión. Los radicales mejicanos descubrieron muy pronto que algunos elementos del protestantismo y la masonería de los Estados Unidos simpatizaban con la idea de destruir el catolicismo, y creyendo ganarse con esa táctica el apoyo americano para realizar todo el programa revolucionario, los políticos mejicanos se pusieron de acuerdo con instituciones anti-católicas, que han influído poderosamente en la Casa Blanca hasta el punto de determinar el envío de un embajador, Mr. Dwiglit Morrow, que es "Trustee" de varias iglesias, es decir, depositario de sus fondos y benefactor de ellas. Claro está que los Estados Unidos no permitirán a los radicales mejicanos que cumplan su programa revolucionario, sino en aquellos puntos que sirven a los intereses de Norteamérica; pero en la lucha de exterminio contra el catolicismo, sí estamos seguramente de acuerdo masones y protestantes, y hemos impartido al régimen de Calles una ayuda leal y bastante amplia. La razón es obvia. El Catolicismo es una religión demasiado absorbente. En muy pocos años se ha apoderado del 15 por ciento de la población de nuestro país, y amenaza con invadir las altas esferas de nuestro Gobierno. En tanto que las iglesias protestantes tienen pocos feligreses, aunque se ofrecen alimentos, ropa y entretenimientos con tal de hacer que la gente concurra a ellas, los templos católicos donde se extorsiona a los creyentes están llenos de fieles. Este absurdo contraría mucho a los directores del protestantismo, cuyas intenciones son excelentes, de muy buena fe.

Si la civilización norteamericana ha favorecido al mundo entero en lo material, es natural que ahora queramos ejercer algún dominio espiritual. Consideramos que el protestantismo está más de acuerdo con la cultura moderna que el catolicismo, que es una religión medioeval; y la América española debería agradecernos el empeño con que invertimos millones de dólares en propagar el Evangelio por conducto de instituciones tan útiles como Y. M. C. A., los Rotarios y las Misiones.

Salir del catolicismo para entrar en el campo amplísimo del protestantismo es, sin duda, un adelanto; y además, nosotros, los norteamericanos, hemos creído siempre, desde el siglo antepasado, que la religión católica es un obstáculo insuperable para la fusión de todos los países de la América en una gran anfictionía. Supongo que nadie nos culpará por el noble propósito que tenemos de americanizar el continente, ni habrá quien crea posible el logro de ese ideal si queda en pie la superstición latina que siempre nos ha distanciado.

El cargo principal que los anglosajones hacemos con toda justicia al catolicismo hispano, es que produjo una raza híbrida que nos ha impedido aceptar la unión de territorios ricos, pero poblados por gente que estimamos se halla en un nivel inferior de cultura. El protestantismo, en cambio, más amplio y consciente de las libertades, admitió como necesidad el exterminio de los indios o su reclusión en "Reservaciones" para impedir el mestizaje.

Desde ese punto de vista, nosotros, los protestantes de Norteamérica no podemos menos de ver con simpatía el movimiento anticatólico del Presidente Calles, y no esperábamos de él otra cosa, ya que, nacido en Arizona, territorio de este país, aquí estudió, enseñó y predicó el Evangelio, como pastor de una de nuestras iglesias.

Hago constar de nuevo, sin embargo, que la mayoría de nosotros no puede aprobar las medidas de rigor extremo que han empleado en el país vecino las autoridades, y por eso me adherí al movimiento de la Organización Cívica Internacional. Además, yo sé que el general Calles, una vez que haya destruído el catolicismo, siguiendo bajo la influencia de los radicales, pretenderá hacer lo propio con todas las demás religiones, aparte de que no es fácil que renuncie a cumplir todo el programa radical, y esto está en pugna con las instituciones de los Estados Unidos.

Queda en pie que el vigor de mi país tiende a manifestarse rebasando sus fronteras; pero los hispanoamericanos que hablan del imperialismo americano, ya no tienen que temer de los políticos de Washington, ni de los lobos de Wall Street, ni de los capitanes de la industria, ni de los filibusteros; el movimiento americano actual es civilizador; el imperialismo americano radica ahora en los consejos episcopales protestantes y en algunos altos jefes de la masonería. La ventaja de que esto sea así, es muy obvia: las fuerzas espirituales estadunidenses que invaden la América española, no emplean ejércitos; si acaso, se servirán para imponerse de los mismos caudillos militares de cada país, como ocurre en Méjico.

Si la América española ha gozado el beneficio de la influencia civilizadora nuestra, si disfruta del reflejo de nuestra civilización material, es natural que aspire a prepararse para su identificación absoluta con nosotros en lo espiritual, convencida de que las riquezas y el progreso se llevan mejor con nuestras instituciones religiosas que con el catolicismo. Cierto que su vieja religión creó arquitectura, escultura, pintura, música y literatura; pero todos esos tesoros no sirven para comprar el bienestar de los pueblos.

Por todo lo expuesto, sugiero a la Organización Cívica Internacional que se permite a solicitar de los delegados panamericanos de la Sexta Conferencia de la Habana, que recomienden al Gobierno del general Plutarco Elías Calles que no prive de la vida a los católicos obstinados, ni ultraje a las mujeres, ni permita que sus subalternos, so pretexto de destruir el catolicismo, roben, asesinen y violen los derechos de los ciudadanos, como me consta que lo están haciendo ahora.

New York, diciembre 20 de 1927.

Por la copia, VICENTE SAINZ, C. M.

SECCION ADORADORA NOCTURNA DE LA HABANA

En la noche del lunes 23 al martes 24 del actual, celebra Vigilia de Adoración Nocturna al Santísimo Sacramento en la Parroquia del Santo Cristo, el 5o. Turno de la Sección Adoradora Nocturna de la Habana.

LA PIA UNION DE SAN JOSE EN LA IGLESIA DEL CARMEN

LA Pía-Unión de San José, de la Iglesia Parroquial Nuestra Señora del Carmen, obsequió al Santo Patriarca con los siguientes cultos mensuales:

A las ocho y media, a. m., el P. Justo del Niño Jesús, C. D., ofició de Preste en la Misa cantada en el altar de San José, el cual estaba profusamente iluminado y bellamente adornado.

Terminada la Santa Misa, pronunció el Padre Director de la Pía-Unión Josefina, Fray Agustín del Niño Jesús, C. D., una elocuente y conmovedora plática.

Terminada la plática, se practicó el piadoso ejercicio mensual.

Al ejercicio siguió solemne procesión por las naves del templo, con la venerada imagen de San José.

Durante el recorrido procesional los cofrades y fieles, cantaron la Marcha Triunfal de San José.

Presidió la procesión, el R. P. Fray José María de la Virgen del Carmen, C. D.

Dirigió la procesión el Director, R. P. Agustín del Corazón de Jesús, y el Hermano Fray Eusebio de Santa Teresa, C. D.

La parte musical fué interpretada por el Coro parroquial, bajo la dirección del organista del templo carmelitano, R. P. Fray Enrique de la Virgen del Carmen.

Asistió un numeroso concurso de cofrades y fieles.

DIA 24

Santos Francisco Solano, Franciscano, confesor; Antimógenes y Víctor, mártires; Santa Cristina, virgen y mártir; Cunegunda, virgen.

(Evangelio San Lucas XVIII. 9-14. Parábola del fariseo y el publicano).

CULTO CATOLICO PARA HOY

En la iglesia de las Esclavas del Corazón de Jesús, solemne función al Santísimo Sacramento con procesión, con motivo del último día de la Semana del Jubileo Circular.

En el templo de Reina, celebra el Apostolado de la Oración la Comunión mensual reparadora al Sacratísimo Corazón de Jesús, a las 8 a. m.

Se encarece la asistencia a los celadores y socios del Apostolado.

En la Iglesia de San Francisco, celebra la función mensual, la Asociación del Vía-Crucis Perpetuo, con arreglo al siguiente programa:

A las 7 y media a. m. Misa de Comunión general. A las 9 a. m. Misa solemne y homilía. A las 7 y media p. m. estación, corona seráfica, plática, bendición, reserva y Vía-Crucis.

En la Parroquia del Carmen, a las 7 y media a. m. Misa de Comunión general para las Hijas de María y Teresa de Jesús y para los cofrades del Niño Jesús de Praga.

A las 9 a. m. Misa solemne y sermón.

Terminada la Misa, procesión teresiana por el interior del templo carmelitano.

Se encarece la asistencia a las Hijas de María y Teresa de Jesús.

A las 5 y media de la tarde celebra la función mensual la Archicofradía del Niño Jesús de Praga: estación, Coronita, plática, procesión del Niño Jesús, consagración y bendición de los niños.

En la parroquia de Jesús del Monte, la función mensual de la Asociaciones Pontificias y Pajes del Santísimo Sacramento.

Por la mañana a las nueve.

Por la tarde a las cinco.

El Santísimo Sacramento estará de manifiesto durante el día, siendo velado por los Pontificios y Pajes.

En la Parroquia de San Nicolás de Bari, la función mensual del Apostolado de la Oración con Misa de Comunión a las 7 y media a. m. A las 8 y media Misa solemne con exposición de Su Divina Majestad y sermón.

Terminada la Misa el Santísimo Sacramento será reservado.

En la Iglesia de los Padres Carmelitas del Vedado, solemne función a Nuestra Señora del Carmen, con Misa de Comunión a las 7 y media a. m. a la cual la Semana Devota del Carmelo invita a los Terciarios.

A las 9 de la mañana Misa Solemne con orquesta y sermón.

Predicará el Rvdo. PP. Fray José María C. D.

A las cinco y media de la tarde solemne procesión.

En la parroquia de Jesús María y José, la función mensual por la Muy Ilustre Archicofradía del Santísimo Sacramento: A las 7 a. m. Misa de Comunión General. A las 8 y media a. m. Misa Cantada con exposición del Santísimo Sacramento y sermón.

Después de la Misa será reservado el Santísimo Sacramento.

En el templo del Santo Angel, Misa Solemne y sermón a las 9 a. m.

En la Iglesia de la Merced, la función de las Hijas de María de la Medalla Milagrosa, con Misa de Comunión a las 8 de la mañana y cantada a las 9 a. m.

En Monserrate, solemne función a Nuestra Señora del Carmen.

A las 7 y media de la mañana Misa de Comunión general. A las 9 a. m. isa solemne de Ministros a toda orquesta y voces, estando dirigida por el maestro señor Jaime Ponsoda.

El sermón lo predicará el Rvdo. P. Camarero S. J.

CULTO CATOLICO PARA MAÑANA

En el templo del Santo Cristo solemne función al Santísimo Sacramento por el Jubileo Circular.

En la Iglesia Parroquial de Casa Blanca, a las 7 p. m. solemne novenario en honor a la Virgen del Carmen.

En los demás templos las misas rezadas y cantadas de costumbre.

HOY DARA COMIENZO EL SOLEMNE NOVENARIO EN HONOR A SAN IGNACIO DE LOYOLA

Todos los días se hará la novena antes de la Misa armonizada de las ocho. Durante la Misa se tendrá la plática.

San Ignacio maestro de la vida espiritual.

Día 1o.—¿Qué enseña San Ignacio sobre nuestro fin?

2o.—El pecado?

3o.—La sanción del pecado?

4o.—El reino de Jesucristo.

5o.—La contemplación de los misterios.

6o.—La verdadera doctrina de Jesucristo?

7o.—La Pasión de Jesucristo?

8o.—La vida gloriosa de Jesucristo?

9o.—El amor de Dios?

Todas estas pláticas serán predicadas por el Rvdo. P. Francisco Javier Asencio, S. J.

SUPLICA.—Se suplica a todas las Asociaciones establecidas en la Iglesia de Reina que se atengan al orden siguiente par ala comunión respectiva durante la novena:

La Anunciata comulgará el día 22.

La Archicofradía de la Asunción en sufragio de las bneidtas almas del Purgatorio, el día 23.

Los Cien primeros Coros del Apostolado de la Oración, el día 24.

La Archicofradía de la Pía Unión de San José, el día 25.

La Archicofradía del Purísimo Corazón de María, el día 26.

Los coros restantes del Apostolado de la Oración, el día 27.

La Congregación de Hijas de María, el día 28.

La Congregación de Jesús Crucificado y su Madre Dolorosa, el día 29.

Las Esclavas Dominicales, el día 30.

El día 31, festividad de San Ignacio de Loyola, a las 9 a. m. Misa Solemne y Panegírico, a cargo de los Padres Dominicos.

LA ARCHICOFRADIA DE LA PIA UNION DE SAN JOSE EN EL T. DE REINA

LA Archicofradía de la Pía-Unión de San José en favor de los moribundos, erigida en el templo de la Residencia de la Compañía de Jesús, de la Habana, sito en Reina y Belascoaín, celebró la función correspondiente al presente mes, con los siguientes cultos:

A las ocho, a. m., el R. P. Joaquín Santillana, S. J., Director de la Archicofradía, distribuyó la Sagrada Comunión a los cofrades y fieles devotos de San José, terminada la cual expuso el Santísimo Sacramento, cantó la Misa y predicó después del Santo Evangelio.

Concluída la Santa Misa, reservó el Santísimo Sacramento.

La parte musical fué interpretada por la Capilla musical del templo, bajo la dirección del Maestro señor Toribio Azpiazu.

Los altares mayor y de San José, lucían preciosimos adornos florales.

Asistió una numerosa concurrencia.

Estos culto fueron ofrecidos por la eterna salvación de los moribundos. En especial por los que en Cuba agonizan.

LA FUNCION MENSUAL DE LA COFRADIA DEL CULTO PERPETUO A S. FRANCISCO

LA Cofradía del Culto Perpetuo de San Francisco, establecida en la Iglesia de San Francisco, celebró la función mensual del presente mes, con arreglo al siguiente programa:

A las 7 y media, a. m., Misa de Comunión general, que celebró el R. P. Fray Mariano Andoín, Director la Revista San Antonio.

Misa y Comunión fueron amenizadas por el R. P. Fray Leonardo Calaya, O. F. M.

A las nueve, a. m., tuvo lugar la Misa solemne y sermón en honor al Santo Patriarca

Celebró la Santa Misa en el altar de San José, que lucía un hermoso adorno floral, el R. P. Fray Aurelio Querejazu, asistido de los Padres Fray Mariano Andoín y Fray Santos Ruíz, O. F. M.

Conserve su Cutis Joven

Para devolver la salud y belleza naturales al cutis, use regularmente un poco de cera mercolizada pura. Cuando se usa de acuerdo con las direcciones, la cera limpia perfectamente la cara, removiendo todo el cutis exterior con todas sus máculas, mugre y aspereza. La piel interior o dermis se revela entonces clara y suave con la lozanía juvenil de una muchacha. La cera mercolizada hace salir la belleza oculta. **Para remover rápidamente las arrugas y huellas de la edad,** úsese como loción para la cara una onza de saxolite disuelta en un cuarto de litro de bay rum.

SALES DE ESTRONCIO
de PARAF-JAVAL

BROMURO DE ESTRONCIO
INDICACIÓN: ENFERMEDADES NERVIOSAS

YODURO DE ESTRONCIO
INDICACIÓN: ENFERMEDADES DEL CORAZÓN LINFATISMO

LACTATO DE ESTRONCIO
Empleado en la enfermedad de Bright
INDICACIÓN: ALBUMINURIA

SALICILATO DE ESTRONCIO
Mejor tolerado que el de sosa

8, Rue Vivienne, PARIS
y en todas las Farmacias

AVISO

Al Comercio y al Público en General

Llamamos la atención a los clientes del Agua de Colonia López Caro para las CANAS, que no se dejen sorprender por imitaciones que pretenden ser iguales exteriormente, figurándose suplantar así el crédito de tan conocido producto.

NO SON LEGITIMOS

Los frascos que no llevan la etiqueta de garantía con nuestra firma (Pineda y Pardo) en tinta roja, que son los únicos importados directamente de España, y que por tantos años venimos recibiendo del fabricante.

LOPEZ CARO SE IMITA PERO NO SE REEMPLAZA.

Dirija todos sus pedidos directamente a nosotros, pues no tenemos conexión con persona alguna como distribuidores.

REPRESENTANTES EXCLUSIVOS:
PINEDA Y PARDO — AMARGURA 43, HABANA.

PARA SUS ANUNCIOS
INFORMESE CON
HIGINIO GARCIA Y GARCIA
DOMINGUEZ, 7 CERRO. — TELEFONO: A-3176

Alivia la Picazón y Limpia la Piel

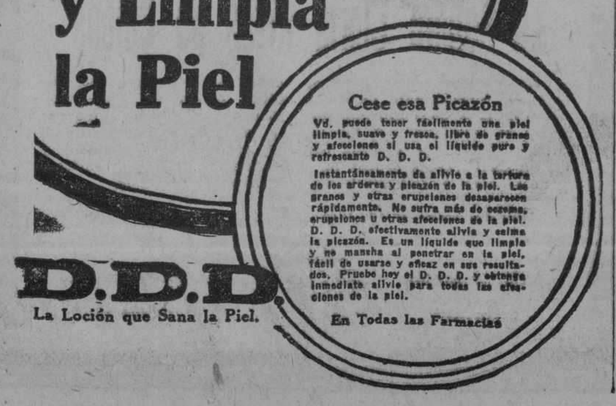

D.D.D.
La Loción que Sana la Piel.

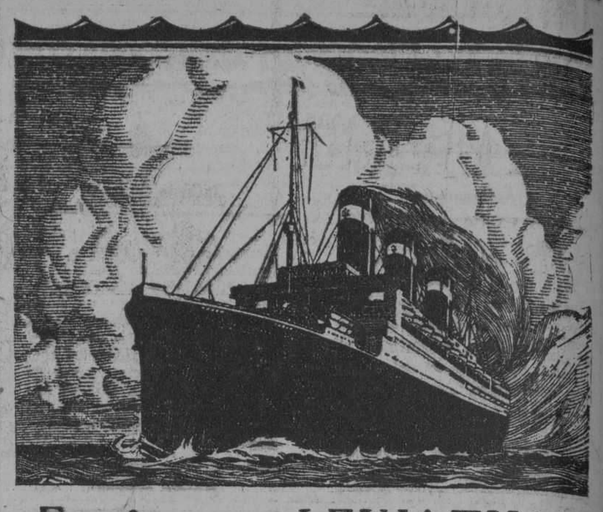

En el vapor LEVIATHAN se divierte uno lo mismo que en el mejor country club y a un costo muy moderado

UN PARTIDO de tennis sobre cubierta o un poco de ejercicio en el espléndido gimnasio. Después, una zambullida en el soberbio y fresco estanque de natación. Los salones de te y la biblioteca ayudan a pasar otros ratos agradables. Cinco días de esta vida y se llega a las puertas de Londres o París.

Igual clase de excelente servicio, a precios más reducidos aún, se obtiene en los vapores de clase única George Washington, America, Republic, President Harding y President Roosevelt.

Salidas de Nueva York: Agosto 4, Agstoo 25.º Septiembre 15.º 8A precios de pasajes reducidos

Pida informes a los agentes de la

United States Lines

A. C. Fabricius & Co. Apartado 1986. — Calle Obispo No. 28 Habana.

ESMALTE TRULINE
EL MEJOR
USELO UNA VEZ

LOS HURACANES EN LAS ANTILLAS

Por el P. Simón SARASOLA, S. J.

Segunda edición, adicionada con el Apéndice sobre la Historia de los Huracanes que han atravesado la Isla de Cuba desde el año 1865 hasta el 1926, y la Génesis y Evolución del terrible Ciclón de 20 de Octubre de 1926

Por el P. M. GUTIERREZ LANZA, S. J.

Prólogo del eminente Meteorologista, director del Observatorio Nacional,

Dr. JOSE CARLOS MILLAS

Esta obra, la más completa de cuantas se han editado en español, representa la experiencia de 20 años en los Observatorios de la Habana y Cienfuegos. Basada en la experiencia del sabio y genial P. Benito Viñas, contiene numerosos datos aportados por el autor en sus investigaciones y que contribuyen de modo eficaz a resolver el problema de la predicción del tiempo, para seguridad de marinos y navegantes y del público en general.

El P. Sarasola, con la maestría que le es peculiar, presenta el tema con sencillez y claridad, por lo que su libro es de utilidad, no solo para los estudiantes y aficionados a la Meteorología, sino para el público en general, que hallará la narración interesante y vallosa en extremo. Esta edición ha sido impresa en magnífico papel cuché y está ilustrada con fotografías y gráficos. El Apéndice del P. Gutiérrez Lanza referente al último ciclón que azotó la Habana en 1926, escrito para ser comprendido por todo el mundo, es sencillamente notable.

Precio del ejemplar en cuarto mayor, a la rústica, $4.00.

OTRAS NOVEDADES

ESSELBORN (C.) — TRATADO GENERAL DE CONSTRUCCION. Esta obra monumental, que será lo más extenso, completo y moderno que se conoce, se publicará por series que contendrán materias completas, redactadas por los Ingenieros capacitados. Hay publicados los dos tomos que detallamos a continuación: OBRAS PUBLICAS, I. Topografía, Movimiento de tierras, Muros de sostenimiento y revestimiento, muelles y presas, cimentaciones, carreteras, ferrocarriles, túneles, etc. Edición ilustrada.
CONSTRUCCION DE EDIFICIOS, I. Fundaciones, Obras de fábrica, Construcciones de madera, Construcciones metálicas de hormigón armado, etc. Ed. ilustrada. Barcelona, 1928. Precio de cada tomo en cuarto mayor, tela. 18.00

HUTTE. MANUAL DEL INGENIERO, III. Contiene: Topografía, estática, fundaciones, hormigón armado, construcción de edificios, ventilación y calefacción, edificios industriales, construcciones hidráulicas, saltos de agua, embalses, caminos, urbanización, ferrocarriles, etc. Barcelona, 1928. 1 tomo en cuarto, encuadernado en piel. 7.50

BERGLING (J. M.)—ORNAMENTAL DESIGNS AND ILLUSTRATIONS. — Estudios de figura humana y vida de las plantas y de los animales. Numerosos modelos para grabadores, dibujantes y amantes del arte. Chicago. 1 tomo en cuarto, encuadernado en tela 3.50

BERLING (J. M.) — ALPHABETS AND LETTERING. Contiene cientos de modelos distintos de toda clase de letras para todos los usos y en todos los estilos. Es un libro de gran utilidad para grabadores, pintores, litógrafos, cartógrafos, etc. Chicago. 1 tomo en cuarto, tela. 3.50

RIBERA Y TARRAGO (JULIAN). — DISERTACIONES Y OPUSCULOS. Literatura, Historia de la música. Historia árabe y otros temas. Madrid, 1928. 2 tomos en 4o., encuadernado en pasta española. 9.00

ALAS (L.) DE BUEN (D.) Y RAMOS (E.)—DE LA PRESCRIPCION EXTINTIVA. Publicación de la Junta para ampliación de estudios. Madrid. 1 tomo en cuarto, encuadernado en pasta 3.50

GRABADOS Y LITOGRAFIAS DE GOYA. — Una hermosa edición en gran tamaño, que contiene los grabados del inmortal GOYA y muy especialmente los de las corridas de toros y algunos otros poco conocidos. Madrid. 1 gran tomo encuadernado 6.00

TEJIDOS ARTISTICOS. Colección de obras maestras del arte textil, desde la antigüedad hasta principios del siglo XIX. Hermosísima edición que contiene introducción del doctor ERNEST FLEMMING y 320 hermosas láminas. Barcelona. 1 gran tomo en folio, encuadernado en tela. 20.00

LA MODERNA POESIA

Obispo 135. Apartado 605. Teléfonos A-1171, 1172 y 1173. Habana.

CERVANTES

Galiano 62. Apartado 1115. Teléfono A-4958. — Habana

M.E.C.D. 2016

INVESTIGACION EN EL MUNICIPIO DE MANZANILLO

Hechos graves denunciados por el señor Jesús Piña y también por dos de los concejales

El Presidente de la República dió traslado en el día de ayer a la Secretaría de Gobernación de una denuncia que le fué presentada por algunos representantes de la provincia de Oriente, para que se investiguen los hechos que en la misma se mencionan.

Se trata de irregularidades denunciadas por el señor Jesús Piña, encomendero establecido en Manzanillo, en que se queja de que el alcalde de aquella ciudad, impide el reparto de carnes de uno de los dos mataderos allí existentes, facilitando en cambio el acarreo y distribución del otro en cuyo auge está interesado. Refiere el señor Piña que últimamente el Ayuntamiento de aquella población votó un crédito de 95 mil pesos para pagar el matadero favorecido, realizándose el pago mediante la entrega en cada presupuesto de 4,500 pesos, no obstante no valer todo el edificio más de tres mil pesos, según asegura el señor Piña que puede comprobarse con una tasación hecha por peritos, que designe la Secretaría de Gobernación.

Parece que además de lo que en la mencionada denuncia se afirma ocurren otras cosas graves en aquel Municipio, porque ayer estuvieron en Gobernación dos concejales de aquel Ayuntamiento, acompañados del representante oriental señor Villaverde y hablaron de la mala administración existente, en relación con el veto que les han impuesto de sus sueldos de ediles.

El general Delgado designará de un momento a otro dos periciales que girarán una visita de inspección a Manzanillo y se investigarán todas estas cosas.

OBRERO HERIDO AL CAERLE UN MURO

El alcalde de San Antonio de los Baños participó ayer por telégrafo a la Secretaría de Gobernación, que en unos trabajos que efectuaba en la reconstrucción de una casa en aquel pueblo el obrero Ernesto Guerra, hubo de caerle encima un muro, hiriéndolo de gravedad.

CERQUE SU PROPIEDAD

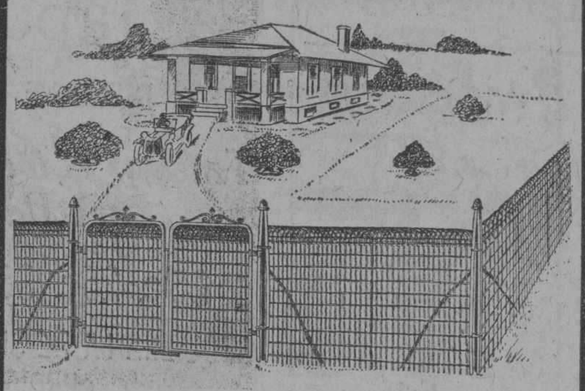

Fabricantes e Instaladores de

CERCAS "PEERLESS"

SOLICITE CATALOGO GENERAL

VALLEJO STEEL WORKS

AVE. DE MEXICO 58 TELF. A-9382

HABANA

HABANERAS

Viene de la página CINCO

ARTE MUSICAL

DEL DIA

Pepito Echániz.

Nuestro admirado pianista.

Toma parte hoy en el concierto que se celebrará a las diez de la mañana en el Conservatorio Falcón.

Figurará como solista en el Concierto en La menor, de Grieg, ejecutándolo al piano con acompañamiento de orquesta.

Ejercicios artísticos.

Por la noche.

Celébranse en el Conservatorio de Peyrellade los de la cuarta sesión del año escolar de 1928.

Extenso el programa.

Dividido en dos partes.

Se presentan en la primera las alumnas Lilia Pérez, Marina Brito, Narcisa del Campo, Angela Bermúdez, Olga Tarrau, Clara Rodríguez, Rebeca García, Mercedes Valls, Araceli Hernández, Concepción López, María de los Angeles Martí y Adolfina Castro.

Un solo alumno.

José Guiu.

Aparecen en la segunda parte Emma Tames, Carmen Bermúdez, Irma Naves, Olga Núñez, Carmen López, Ostelinda Naves, Zoraida Rivera, Encarnación Nodar, Esther Guerra, Ana Teresa Pardo, Carmen Ervitl, Fidelina Alvarez, Gertrudis Haro y María Antonieta Marrero.

Un concierto estaba dispuesto para hoy en el teatro Nacional como homenaje al joven maestro y compositor Carlos Fernández Vilá.

Ha sido transferido.

Para agosto.

EL DOCTOR PLASENCIA

Por largos meses.

En dolorosa reclusión.

Así ha permanecido en la vieja y amada casa familiar de la calle de Empedrado el doctor Ignacio Benito Plasencia.

Cirujano de alta notoriedad que desempeña el cargo de director de la gran casa de salud del Centro Balear.

Sencilla y bondadoso.

Ejemplar como amigo.

Víctima de un cruel padecimiento transcurrían los días en el abandono de sus deberes profesionales para el querido doctor Plasencia.

Y lo requerían sus clientes y lo reclamaban sus amigos en todos momentos.

Su mal se prolongaba.

Sin un alivio, sin una tregua.

Cábeme hoy la satisfacción de decir que ya, a estas horas, se encuentra en vías de restablecimiento el doctor Ignacio Benito Plasencia.

Débese esto al feliz acierto de quien se encargó últimamente de su asistencia, el doctor José Ramoneda, especialista notable en enfermedades asmáticas y diabéticas.

No tardará en ser dado de alta.

¡Cuántos a celebrarlo!

DESPEDIDA

Pennino.

El Rey de los Mármoles.

Acompañado de su gentil e interesante esposa, la siempre amable Lita S. de Pennino, salió ayer en el correo de la Florida.

Viaje de recreo.

Por toda la estación.

Se dirigen los felices viajeros a Nueva York para embarcar el sábado próximo en el nuevo y lujoso trasatlántico **Roma** con dirección a Italia.

Van a disfrutar de la temporada veraniega en el Monte Catini, sitio delicioso, en Lucca, cerca de Florencia.

Estarán de regreso antes de que finalice el año en Villa Lita.

Su bella residencia.

En el Vedado.

GEORGINA SHELTON

De plácemes.

Llena de satisfacción.

Así se encuentra en estos momentos la doctora Georgina Shelton Villalón.

Muy joven y muy bonita.

De singulares méritos.

Por el doctor Miguel Mariano Gómez, nuestro popular Alcalde, acaba de ser nombrada dentista del Municipio de la Habana.

La gentil y estudiosa doctora, de la cual diré, de paso, que se ha hecho una especialidad en trabajos en porcelana, está siendo objeto de innumerables felicitaciones.

Van aquí las del cronista.

De las más afectuosas.

Continúa en la página NUEVE

LA CASA GRANDE

FUNDADA EN 1887 GALIANO Y SAN RAFAEL CENTRAL PRIVADA M-9980 AL M-9989

Julio 25 SANTIAGO APOSTOL

El mejor regalo, no es el más costoso, sino el más útil

Acompañe siempre su felicitación de un fino y útil regalo de LA CASA GRANDE.

Mañana, lunes, seleccione el suyo en nuestro Departamento de Regalos.

SATISFACE MAS CUESTA MENOS

La Obesidad

ES CAUSA DE LAS ENFERMEDADES DE LA NUTRICION QUE EMPUJAN A LA TUMBA A MAS DE LA MITAD DE LA POBLACION DE LAS CIUDADES

La Obesidad

ANTESALA DE LA ARTERIOESCLEROSIS Y DE LA DIABETES Y DE MIL GRAVES ENFERMEDADES.

Se cura

TOMANDO DIARIAMENTE EL TAN FAMOSO

Te Mejicano

QUE SIN SOMETERSE USTED A LAS INCONVENIENCIAS DE UN REGIMEN DETERMINADO, ELIMINA EN CORTO TIEMPO TODA LA GRASA SUPERFLUA, TAN PERJUDICIAL A LA SALUD

Caja $2.00

De venta en SARRA, JOHNSON, TAQUECHEL Y MURILLO

AGENTES PARA CUBA: LA CASA GRANDE

Por el mismo artículo, "La Casa Grande" le cobra lo mismo

Restaurant,

Baile, Jai Alái (Keno)

Seven Eleven (Craps)

Y otros entretenimientos

— PLAYA de MARIANAO —

Omnibus cada 15 minutos desde el Parque Central

Anillos de Compromiso

Constituye este renglón una de nuestras especialidades, pudiendo ofrecer a los felices enamorados un surtido sin igual, tanto por la variedad enorme de modelos como por la calidad y esmerada ejecución de cada pieza.

Los tenemos de oro, y de oro con platino, lisos y cincelados artísticamente; y todo en platino, rodeados en parte y totalmente de brillantes, zafiros, esmeraldas, amatistas, ónix, etc. etc.

La Casa de Quintana

LA CASA DE LOS REGALOS

SUCESOS VARIOS

Una caída. — Juan A. Díaz Menéndez, vecino de Ayesterán y Piñera, fué asistido en la quinta Covadonga, de contusiones y desgarraduras de la piel diseminadas por distintas partes del cuerpo, que sufrió al caerse de un camión donde iba subido por Ayesterán y Domínguez.

Con agua caliente. — Armando Veiro Fernández, vecino de Delicias y Quiroga, fué asistido en el centro de socorros de quemaduras menos graves diseminadas por distintas partes del cuerpo, que se causó en su domicilio al volcársele un jarro que contenía agua caliente.

Riña y lesiones. — Por una diferencia en el trabajo, riñeron en M. de la Cruz y Diez de Octubre, Ramón Mesana Incháustegui, vecino de Serafines 12 y Antonio Rodríguez Boza, de 10 de Octubre 235, los cuales les se produjeron lesiones leves de las que fueron asistidos en el centro de socorros.

Un choque. — El omnibus 42289 de La Zenaida que siguió su marcha, chocó en Fernández de Castro y Fomento con el carro de cuatro ruedas que guiaba Angel Flores Flores, vecino de Municipio y Fábrica, sufriendo este vehículo averías de escasa importancia.

El Soporte Plantar Tellez, suple la bóveda. Evita el cansancio de los piés y favorece la marcha.

Los aparatos del Quiropedista Téllez se envían por correo a todas partes de la República y al extranjero.

MUSICA

En esta palabra condensamos los Estudios para los Conservatorios y Academias; la música clásica, la popular, incluyendo los últimos sones, danzones, etc. Nuestra edición es la mejor. Una visita a nuestras casas de San Rafael 1 ½ y Prado 115 y será usted servido como merece. Nuestro surtido es completo.

Vda. de Carreras & Co.

Prado 115. Telf. A-340 frente al Capitolio

San Rafael 1½. Telf. A-6644 entre Industria y Amistad.

HABANA

LA CASA DE LAS NOVEDADES!

"EL SIGLO"

MUEBLES, LAMPARAS Y FANTASIAS

O'REILLY Y HABANA

Tenemos el gusto de avisar a nuestra distinguida clientela y al público en general, que con motivo de nuestro próximo traslado, iniciamos una liquidación de todas las existencias, a precios verdaderamente excepcionales.

Dicha liquidación dará comienzo el día 16 de los corrientes. Aprovechen esta única oportunidad de conseguir muebles de arte y fantasías a precios de costo.

Limón-CRUSH

Una Limonada en cada Botella

ES AGRADABLE AL PALADAR Y SATISFACE LA SED

POR SU EXQUISITO SABOR A LIMON

COMBATE EL ACIDO URICO

Otro Producto del Famoso Orange-CRUSH

M.E.C.D. 2016

HOY. PRADO. HOY

TELEFONO M-9218

SOBERBIA MATINEE DE 1 1|2 A 5 p. m.
PELICULAS Y VARIEDADES
LA GRAN CREACION DE DOLORES DEL RIO

RAMONA

LA SENSACIONAL PELICULA DE BUCK JONES

LA SENDA DE VAGABUNDO

EL DRAMA POR KEN MAYNARD

UN PAIS SIN LEY

COMEDIAS FOX Y DE LOS NIÑOS PELIGROSOS. NUMERO DE VARIEDADES APROPIADOS. — BAILES—COUPLETS POR CARMITA ORTIZ, RICHARD Y ELIA DE GRANADOS

PRECIO DE MATINEE **LUNETA 40 c. NIÑOS 20 c.**

5 1|4 TANDAS ESPECIALES 9 1|2
PARAMOUNT FILM PRESENTA A POLA NEGRI EN

LA MUJER QUE CONFESO

CARMITA ORTIZ, JULIO RICHARD Y ELIA DE GRANADOS CON BAILES INTERNACIONALES, COUPLETS Y BOCETOS DE REVISTAS FRANCESAS

LUNETA 5 1|4 y 9 1|2 **50 cts.** PREFERENCIA 5 1|4 y 9 1|2 **70 cts.**

TANDA DE 8.— **20 cts.** DOLORES DEL RIO, EN **RAMONA**

TEATRO

EL BENEFICIO DE LA ASOCIACION DE LA PRENSA

La Asociación de la Prensa celebra, como saben nuestros lectores, su función de beneficio el viernes 27, a las cinco de la tarde, en el Teatro Nacional.

Cuenta con el concurso de todos los elementos de nuestra buena sociedad, de las más aristocráticas familias de la Habana. Patrocina el beneficio toda la élite, la high life toda.

Nuestro ilustre compañero el doctor Rafael María Angulo, que es el actual Presidente de la Asociación, ha organizado una serie de actos que ha de producir espléndidos éxitos indiscutiblemente.

En el editorial de ayer se trató con extensión de las energías que se van desplegando en favor de la colectividad y de la cooperación que los elementos sociales le prestan.

Las damas del gran mundo han tomado con el mayor entusiasmo plaza en este empeño, las leaders del bon ton marchan en primera línea en la loable empresa, que han secundado los empresarios de los teatros y los artistas más notables que se hallan en la Habana.

No puede abrigarse ninguna duda respecto al resultado definitivo. Será el beneficio de la Asociación de la Prensa un gran acontecimiento desde todos los puntos de vista.

Ha de celebrarse en nuestro primer coliseo lírico; asistirán a la función los más valiosos exponentes de nuestra vida social, las autoridades, los diplomáticos extranjeros y el pueblo cubano ilustrado que puede con razón, estar orgulloso de su prensa, porque en los nobles y generosos empeños de elevación espiritual y en la parte material, en lo gráfico, no tiene que envidiarle nada a la de los países más civilizados del mundo.

El doctor Rafael María Angulo ha hecho un gran esfuerzo. Como decía Castelar, "ningún esfuerzo por el progreso universal se pierde".

Estamos seguros de que este no se perderá y que ha de ser la iniciación de una campaña eficaz que contribuya al esplendor de la Asociación.

En el programa de esta función figura el estreno de obras de actualidad, como **Los pepillitos, las pepillitas y el pepillismo,** que interpretarán sus propios autores, Gustavo Robreño, Sergio Acebal y Adolfo Otero. María Fantoli—soprano de facultades excelentes—cantará romanzas de ópera, canciones de Lecuona y de Roig. Modestín Morales hará algunos números dedicados a los estudiantes; la Compañía del Principal de la Comedia representará una graciosa obra que se titula "Las cosas de Gómez"; Carmita Ortiz y Julio Richard presentarán uno de los cuadros con que triunfaron en París y en Berlín; Richardine, el mago que ha conquistado la admiración del gran público habanero, suspenderá una señorita en el aire ante la asombrada concurrencia, a la cual promete demostrarle que no está sostenida por hilos invisibles ni por resortes ajenos a su propio poder de artista mágico. Caridad Suárez interpretará lo mejor de su repertorio. Manolo Noriega presentará un acto originalísimo que encantará seguramente a los devotos del humorismo en escena. Emma Piñeiro, la recitadora inimitable de los poetas emotivos, la intérprete insuperable de Amado Nervo, subyugará al selecto auditorio con exquisitas poesías sentimentales.

La Orquesta Sinfónica del maestro Gonzalo Roig, probará lo que significa y vale como organización musical, bajo la batuta expresiva y enérgica del triunfante director.

Amparo Medina, la admirable y admirada artista que en Actualidades obtiene un **succés** todas las noches y Medina-Celli, cancionista de gracia positiva, alegrarán el acto que ha de ser memorable por la conjunción de voluntades en favor de una colectividad que siempre tiene para todos cortesías y atenciones múltiples; y que siempre se desenvuelve dentro de un ambiente propicio, donde todos los afectos se evidencian y todas las devociones se advierten.

Contando con el benévolo concurso de todos, la Asociación de la Prensa alcanzará un gran éxito, la sociedad resultará complacida y los artistas obtendrán el triunfo a que tienen derecho ante un público culto que puede aquilatar bien la actuación de los intérpretes.

Nos hemos extendido al tratar del beneficio de la Asociación de la Prensa y forzosamente, por la falta de espacio, tenemos que dejar para mañana el estreno de Arniches en el Principal de la Comedia, el estreno de ayer en el Regina, la contestación a nuestro admirado compañero Aristigueta—el amigo de los entreactos—y el juicio sobre Amparito Medina, que "merece capítulo aparte" y todos los elogios de la crítica justa y sincera.

José LOPEZ GOLDARAS.

CARTEL DEL DIA

TEATROS

NACIONAL.—No hemos recibido programa.

PRINCIPAL DE LA COMEDIA.—9: El timbre de alarma.

PAYRET—No hemos recibido programa.

ALHAMBRA.—2 y 30: Los Pepillitos; La Habana futura. 8 y 30: Mala mujer. Segunda tanda: La Habana futura. Tercera tanda: Los Pepillitos.

ACTUALIDADES.—1: cintas cómicas y dramáticas; Ramona y Pepillito; números de variedades.—8 y 30: La pérfida; Mundo, Demonio y Carne. 10 y 30: Ramona y Pepillito. Al final de cada tanda, variedades.

CINEMATOGRAFOS

CAMPOAMOR.—1 y 30 a 5: una revista; Brisas marinas; El peliculero; La mujer divina; números de variedades; El detective. 5 y 15, 8 y 9 y 30: Brisas marinas, una revista, El peliculero, La mujer divina. 5 y 15 y 9 y 30: números por el barítono Hoyos.

TRIANON.—5 y 45 y 9 y 45: Falsos colores: 1 y 30: Vida nocturna, Corazón del Oeste, Camino del otro mundo, Edison, Marconi y Ca., Un héroe de la serie mundial. 8 y 45: Los millones de Paulina.

CUBA.—Tarde y noche: una revista; una comedia; Londres después de media noche: La Traidora; La antecámara del matrimonio; números por el Doctor Bouriand.

VIOLETA.—Tarde y noche: Koko y la lámpara de Aladino; Koko guerrero; El hombre que hacía llover; Rosa la Revoltosa; Un beso en el taxi; Los Estudiantiles; Quemando a Broadway.

IMPERIO.—Tarde y noche: una comedia; La Falsaria: El Boxeador; La dama de las camelias; La Reina de los Mares.

MENDEZ.—Matinee y nocturna: El murciélago; La cabaña del Tío Tom; La manicurista; La ley del hampa.

LARA.—Tarde y noche: Haz bien y no mires a quién; Cuestión de honor; Habana o Repique de tacones; Londres después de media noche.

PRADO.—Tarde y noche: Ramona; La senda del vagabundo; Un país sin ley; una comedia; números de variedades. 5 y 15 y 9 y 30: La mujer que confesó 8: Ramona.

LIRA.—Tarde y noche: una revista; El príncipe estudiante; El palacio de las maravillas; El pájaro negro.

OLIMPIC.—1 y 30: Momias robadas; Fuego feroz; La mano del amo, El Paje Leal. 6 y 9 y 45: Diplomacia; despedida de los Trovadores tamaulipecos. 8 y 45: El paje leal.

NEPTUNO.—1 y 30: El chacal de los mares; Resurrección; Cuestión de honor. 5 y 30 y 9 y 45: La sultana del desierto. 8 y 45: Resurrección.

NORMA.—Tarde y noche: Héroes humildes; Un caso sensacional; La gran pesadilla.

GALIANO.—Tarde y noche: una revista; La esclava de plata; La conquista de un beso; En poder de la policía; una comedia.

RIVIERA.—Tarde y noche: una revista; Leones y Don Juanes; Héroe por terco; El jinete por los llanos; Un país sin ley; La senda del vagabundo. Tandas elegantes: La sultana del desierto; Trovadores tamaulipecos.

INGLATERRA.—Tarde y noche: La mujer divina. Música celestial; El navegante; Día de fiesta; una revista.

UNIVERSAL.—Matinee y nocturna: El encendedor maldito; Fuera sombreros; Tambores del desierto; Aquello.

ENCANTO.—Matinee: La Paloma; El Danubio Azul: Un momento de apuro; Sopapo Grasa; episodio de los Estudiantiles; El chico de la silla; Trío Garnica Ascensio. 5 y 30 y 9 y 45: Jutlandia. Actualidades habaneras; números por las canciones mejicanas. 8 y 30: La Paloma.

FAUSTO.—5 y 30 y 9 y 45: Vendida; números por los Trovadores Tamaulipecos. Matinee: Viena danzante; La silla del diablo; La Paloma; Más vale maña que fuerza. 8 y 30: Viena danzante.

RIALTO.—Tarde y noche: cintas cómicas; El murciélago; La esclava blanca; Los dos caballeros árabes. Tandas elegantes: La esclava blanca.

APOLO.—1 y 30: una revista; El rascacielos; una cinta cómica; El jinete de los llanos; Revista de Revistas.

VIVES.—Tarde y noche: Salomé la del bajo mundo; Boticario rural; El jinete solitario: Buscando el peligro; Amor pasado por agua; una revista.

GRIS.—Tarde y noche: Amor pasado por agua; El jinete temerario; una revista; El boticario rural; Temerario y oportuno; Locuras de media noche.

VERDUN.—Matinee y nocturna: una revista; una cinta cómica; La mujer que confesó; Londres después de media noche; Música celestial.

Teatro WILSON

BELASCOAIN Y SAN RAFAEL
TELEFONO U-5863

Cinema INGLATERRA

SAN RAFAEL Y CONSULADO
TELEFONO M-7069

HOY DOMINGO 22 HOY

Colosal matinée de 1 p. m. a 5 p. m.
Estreno de la comedia Sunshaine,

ESPECIALISTA EN SEÑORAS

Estreno en 9 actos, por Greta Garbo, y Lowell Sherman,

LA MUJER DIVINA

Laura La Plante y Owen Moore, en la joya

MUSICA CELESTIAL

Buster Keaten, en la estupenda comedia,

EL NAVEGANTE

5 1|4 Tandas Elegantes 5 1|4
Estreno de la comedia Sunshaine

ESPECIALISTA EN SEÑORAS

Estreno de la regia super producción en 9 actos, por Greta Garbo y Lowell Sherman,

LA MUJER DIVINA

8 1|4 TANDAS 8 1|2 p. m.
Laura La Plante, en la estupenda comedia en 8 actos,

MUSICA CELESTIAL

9 y 45 p. m. Tandas dobles 9.45 p. m.
Buster Keaton, en la estupenda comedia en 8 actos,

EL NAVEGANTE

Estreno de la joya suprema, en 9 actos, por Greta Garbo, y Lowell Sherman,

LA MUJER DIVINA

En WILSON, MIERCOLES, 25
EN INGLATERRA, JUEVES, 26

LA PALOMA

Por Norma Talmadge y Gilbert Roland.

6159 1 d 22

Gran Rebaja en Sombrillas Japonesas

DURANTE ESTA SEMANA

Tenemos el Más Grande Surtido que Ud. ha Visto

de 20 c. 25 c. 30 c. 45 c. 60 c. 90 c.

ADQUIERA LA DE SU AGRADO
APROVECHE LA OPORTUNIDAD!

Teléfono A-7265 **"CASA HARRIS"** O'Reilly 106

PROYECTO PARA LA EDUCACION DE 500 MENORES

La directiva de España Integral acusada de nuevo por expulsar socios antirreglamentariamente

En el día de ayer visitó al Gobernador señor Antonio Ruiz, el señor Gabriel Antonio Goyeneche, el cual le presentó al Gobernador un proyecto para fundar un colegio para educar en el campo cuatrocientos o quinientos niños pobres, grátis, lo más especial de este caso es que este señor no tiene recursos de ninguna clase para la instalación de esta escuela.

Negociado de Ayuntamientos:— En el día de ayer se recibió el Presupuesto que remite el Alcalde de San Antonio de las Vegas, para el año económico de 1928 a 1929, ascendiendo los ingresos y egresos a la cantidad de $27.369.70.

NUEVA DENUNCIA CONTRA LA DIRECTIVA DE ESPAÑA INTEGRAL

El señor Ramón Bahamonde socio fundador y miembro de la Directiva de la Sociedad España Integral presentó en el día de ayer una denuncia por que ha sido expulsado de la mencionada sociedad sin que se haya cumplido con lo que prescribe el reglamento social estimando que es una represalia de la denuncia que presentó en días pasados y que conocen los tribunales de justicia contra el presidente señor Ramón Canoura, por ciertas irregularidades cometidas.

Licencias de Caza.— En la mañana de ayer se despacharon licencias de caza a favor de José del Cuento; Ramón Alvarez Díaz; Ruperto González y Domingo Herrera.

Visitas al señor Ruiz.— En el día de ayer visitaron al Gobernador en su despacho oficial del Palacio de Balboa, los alcaldes de la Salud, Sr. Ricardo Morejón; el de Guira de Melena, señor Lorenzo Falcón; el de San Antonio de los Baños, doctor Eduardo Rivero; doctor Francisco Carrera Jústiz; y Francisco Carrera Jústiz, Jr. el alcalde de Santiago de las Vegas Com. Ignacio Castro; el de San José de las Lajas, señor Pedro P. Mestre; el Presidente de los Liberales de Santa María del Rosario, señor Gabiño Gras; el Jefe de los Liberales de San Felipe; José Santos Vasallo; el Consejero, señor Severiano Pulido y Francisco Hernández, y otros.

Requisitorias.— En el Negociado de Orden Público se recibieron de los distintos jueces de la Provincia las siguientes requisitorias, del Juez Municipal de Santiago de las Vegas, contra Lidia Ramírez López; por ofensas a la moral; del Juez de Instrucción de Jaruco contra Julio Morales, por hurto; del Juez de Instrucción de San Antonio de los Baños contra Pedro M. Acosta, (a) Millito por estafa; y Laudelina Echevarría, por estafa; del Juez Correccional de Marianao, contra Jacobo Nogueiras, por estafa; Leonides Vasela, estafa; Pedro Martínez, estafa; y Rolando Padrón Aguilera, estafa; del Juez Municipal de Caimito del Guayabal, contra Julián de la Guardia robo; y de la Sala Primera de lo Criminal de la Audiencia de la Habana contra Hernán Cuesta por estafa.

Escándalo y riña. — El vigilante 936 condujo a la estación a Aladino Rodríguez Rey, vecino de 29 y D, a Cristóbal Zayas Bazán Murillo, de 23 número 225 y a Emilio Montano López, vecino de Lucena 19, a todos los que sorprendió formando un fuerte escándalo y riñendo en 29 y D.

Riña y escándalo. — El vigilante número 7 detuvo a Juan Reyes Valdés, vecino del Capellón del Resguardo número 13 y a Bernardo Inocencio Sandoval, vecino de Recreo 15 por haberlos sorprendido en riña formando el consiguiente escándalo en San Carlos y San Salvador.

EL ALCALDE DE FLORIDA ACUSADO DE GRAVE DELITO

Un vecino, que formula dicha acusación, vino a la Habana a pedir garantías para su vida

En la mañana de ayer estuvo en la Secretaría de Gobernación el señor Juan M. Espinosa, Inspector de Montes y Minas en la Provincia de Camagüey, formulando por escrito una grave denuncia contra el Alcalde Florida, en aquella provincia, señor Angel Urquizo Aguilar, pidiendo al mismo tiempo que se le ofrezcan garantías pues teme por su vida.

Refiere el señor Espinosa, que estando en aquel pueblo hace pocos días, hubo de comentar en varios sitios, y en conversación con sus amigos, la conducta del mencionado Alcalde. Que parece que sus apreciaciones llegaron a oidos de éste porque hallándose un día en un café tomando un refresco, notó que un contingente de ocho vigilantes entraban en el mismo, rodeándolo y que el Jefe de la Policía de Florida se le acercó para decirle que el Alcalde estaba enterado de todo y que no estaba dispuesto a tolerar que hablara mal de él. Que en contestación a esta actitud él le dijo al Jefe de Policía que si el Alcalde se creía gurando que la mataría si seguía menales. Y que en ese instante se le abalanzaron los ocho vigilantes, despojándolo por la fuerza del número, del revólver que con licencia portaba, llevándolo hasta la Estación de Policía, donde los esperaba el Alcalde. Que esta autoridad Municipal es presencia de varias personas, le puso su mismo revólver en el pecho, asegurando qeu lo mataría si seguía metiéndose en sus cosas. Y que al ser libertado, ha venido a la Habana a solicitar garantías y una investigación de los hechos que relata y de las irregularidades que allí se están realizando.

Estas consisten, esencialmente, según la referida denuncia, en la explotación del vicio por las autoridades con detalles que no es posible hacer público.

El Secretario de Gobernación ha ordenado una investigación de estos hechos para actuar en consecuencia.

FUERON ECHADOS AYER DE CUBA 2 EXTRANJEROS

Los acusó la policía secreta de vivir en Cuba entregados a una vida licenciosa

En la mañana de ayer fueron expulsados de Cuba, por indeseables, dos súbditos españoles que estaban detenidos en el "Máximo Gómez" y contra los cuales había instruído expediente de investigación la Policía Secreta.

Nómbranse Ramón Lamas y Lodo y María Fernández, más conocida por Esperanza "la Galleguita". Contra ellos ha formulado la Secreta numerosos cargos de vivir en Cuba explotando la corrupción y realizar ambos una vida licenciosa.

CAMPOAMOR

HOY — Grandiosa Matinée de 1½ a 5 — HOY

NOTICIARIO NUMERO 42 METRO
La panorámica BRISAS MARINAS
La comedia EL PELUQUERO
La producción Metro con RAMON NOVARRO,

EL CAMINO DEL AMOR

Presentación de RICHARDINE con sus populares Muñecos
PEDRITO, MARIO Y NIÑO FIDENCIO
Presentación de LOS REYES DEL LAZO
Presentación de LOS TIRADORES LEGIONARIOS
La interesante película con Pauline Starke y Ben Lyon,

EL DETECTIVE

PRECIOS DE LA MATINEE
Luneta 40 c. Butacas 30 c. Menores 20 c.
TANDAS DE 5 Y CUARTO, 8 Y 9 Y MEDIA
Ultimas exhibiciones de la producción Metro con
GRETA GARBO

LA MUJER DIVINA

y presentación del Barítono de las Damas
RODOLFO HOYOS

PRECIOS
LUTETAS 50 Cts. TERTULIA 20 Cts.
Mañana, LA PALOMA, por Norma Talmadge

GACETILLAS

NEPTUNO

Grandiosa matinée hoy en Neptuno

El programa de la matinée de 1.30 a 5 p.m. en Neptuno, se cubre con las siguientes producciones: El Chacal de los Mares, por Ralph H. Ince; Resurrección, la mejor película de Dolores del Rio y Rod La Rocque; y Cuestión de Honor, por George O'Brien además de El Joven del Radio, por Charles Chase, y El Grupo de la Familia, por Max Davidson.

En las tandas elagentes de 5 y media y 9.45 se estrena La Sultana del Desierto, por Bene Daniels.

En la tanda de las 8.45 se repite Resurrección, por Dolores del Río.

Luneta 20 cts.

Mañana: El Chacal de los Mares.

El Martes: El Jorobado o Enrique Lagardére.

Viernes y Sábado: JUTLANDIA.

1433. J-22.

RIALTO

Extraordinario es el programa que en la matinée de 1 a 5. Además de varias cintas cómicas, se proyectará la cinta llena de emociones, interpretada por Jack Pickford titulada El Murciélago; el estreno de la grandiosa cinta, que en estos días está obteniendo un éxito extraordinario, La Esclava Blanca, y la cint ade risa y de un interés extraordinario, interpretada por William Boyd, titulada Los Dos Caballeros Arabes. En las tandas elegantes de 5.15 y 9.45 se proyectará la grandiosa cinta La Esclava Blanca, interpretada por Wladimir Gaidaroff y Liane Haid; y en la función corrida de 7.30 y 9.30 cintas cómicas; El Murciélago, por Jack Pickford, y Los Dos Caballeros Arabes, por William Boyd. Mañana lunes estreno en Cuba de Amores Trágicos, preciosa cinta interpretada por María Corda.

1439. J-22.

INGLATERRA

El más cómodo y concurrido cinema de la Habana, por su ventilación especial que permite disfrutar en esta época del año, de temperatura invernal en la sala de espectáculos.

Para hoy, estupenda matinée de 1 a 5, con las atracciones La Mujer Divina, por Greta Garbo; Música Celestial, por Laura La Plante; El Navegante, por Buster Keaton; y Día de Fiesta, por los Niños Peligrosos. Para esta matinée regirán los precios de 20 cts.

En tanda elegante a las 5 p.m., Día de Fiesta, por los Niños Peligrosos y La Mujer Divina, por Greta Garbo. Regirán los mismos precios de la matinée.

En tanda de 8.30: Música Celestial por Laura La Plante.

En tanda doble a las 9.45: El Navegante, por Buster Keaton; y La Mujer Divina, por Greta Garbo.

VIVES

Grandioso éxito de la aplaudida pareja de bailarines argentinos Doris-Montenegro y estreno de la extraordinaria película de Jetta Goudal, Salomé la del Bajo Mundo, ambas cosas se presentarán en las tandas de 5 y media y 9 y media.

Gran matinée a la 1.45, con las películas Boticario Rural, por Louise Brooks; El Jinete Solitario, por Jack Perrin; Buscando el Peligro, por Leo Maloney; la comedia Amor Pasado por Agua y la Revista Paramount Nº 82.

A las 8.30: Jinetes Solitarios.

Mañana: grandioso estreno de la película RAMONA, por Dolores del Rio.

El martes: Héroes Humildes, de Cullen Landis y Wanda Hawley.

El Miércoles: Falsos Colores, por Adolphe Menjou.

1440. J-22.

CUBA

Como era de esperar, dado el valor del espectáculo y los precios populares que ofrecen, este cine-teatro se vió colmado de público ayer sábado, y la empresa, correspondiendo al favor del público ha dispuesto para beneficio de éste, que el Dr. Bouriand sea presentado nuevamente en el día de hoy, con nuevos números de su inagotable repertorio. Además de esta atracción que es para los tres turnos del día, serán exhibidas las siguientes cintas: Londres Después de Media Noche, por Lon Chaney; La Traidora, por Jetta Goudal y Victor Varconi; y La Antecámara del Matrimonio, por Paul Heilman.

Mañana lunes: Granujas por Doquier, por George Bancroft.

Martes 24: El Halcón de los Mares, por Milton Sills.

1444. J-22.

LARA

Interesante y muy atractivo resulta el programa de hoy en este concurrido cine.

En los turnos de 1.30, 5.30, 8.30 y 10 y treinta, se estrenará la bonita obra Cuestión de Honor, por el gran actor George O'Brien.

En los turnos de 3.30 y 8.30 se exhibirá la interesante y divertida obra titulada HABANA o Repique de Tacones, por Glenn Tryon y Patsy Ruth Miller; y en los turnos de 4.30 y 9.30 irá a la pantalla la regia producción especial titulada Londres Después de Media Noche, por Lon Chaney, Marceline Day y Conrad Nagel.

Mañana: Boda Convencional, por Ricardo Cortez.

Martes 24: El Representante de la Ley.

Miércoles 25: En Faldas Aagnas y Doloretes.

1446. J-22.

OLIMPIC

En la matinée de una y media a cinco se estrenarán las cintas Momias Robadas; Fuego Feroz, por Jack Perrin; La Mano del Amo, por Tom Mix, y El Paje Leal, por Jackie Coogan.

Luneta, para mayores y niños 20 centavos.

En la tanda de 8.45: El Paje Leal, por Jackie Coogan.

En las tandas de 6 y 9.45: despedida de los Trovadores Tmaaulipecos y estreno de DIPLOMACIA, cinta Paramount interpretada por Earle Williams y Blanche Sweet. Luneta 40 centavos.

Mañana: Belleza o Corazón, por Marion Davies y Conrad Nagel.

Martes 24: Pasatiempos Peligrosos, por Madge Bellamy.

Viernes 27: RAMONA, por Dolores del Río, actuará el barítono Abelardo Galindo que canta una Ramona de-

GRIS

Hoy domingo, gran matinée a las dos, con la mómica Amor Pasado por Agua, el cinedrama El Jinete Temerario, por Jack Perrin; el drama del Oeste, Oportuno y Temerario, por Buffalo Bill; Revista Paramount y la comedia en 8 actos El Boticario Rural, por William C. Field, Mary Foy y Louise Brooks. Luneta 20 cts.

En las tandas elegantes de cinco y media y nueve y media, Revista Paramount News Nº 82, la cómica Amor Pasado por Agua, y la grandiosa cinta en ocho parte Locuras de Media Noche, que interpretan artistas de tanto mérito como Jacqueline Logan y Clive Brooks.

A las ocho y media: la interesante comedia El Boticario Rural.

Mañana Lunes: RAMONA, por Dolores del Río.

TRIANON

Hoy domingo se exhibe en el elegante y ventilado Cine Trianon, en los turnos preferidos de 5.45 y 9.45 la interesantísima producción Paramount interpretada por Adolphe Menjou y Katherine Carvert, primera producción hecha por esta pareja antes de su matrimonio, titulada Falsos Colroes.

A las 8.45: Los Millones de Paulina, por Bebe Daniels.

La matinée que da comienzo a la una y media es extraordinaria, exhibiéndose las siguientes películas; John Harron, en Vida Nocturna; Bill Bailey en Corazón del Oeste; Arthur Lake en Camino del Otro Mundo, los Niños Peligrosos en Edison, Marconi y Cía., y William Haines en Un Héroe de la Serie Mundial.

Mañana lunes se exhibe en las tandas de 5.45 y 9.45 la interesante producción Fox, interpretada por la encantadora Dolores del Río, secundada por Don Alvarado y Víctor Mac Laglen, titulada Los Amores de Carmen.

El Martes, día de moda, y el Miércoles, se exhibe la producción de los Artistas Unidos, primera de la bella actriz Norma Talmadge para dicha compañía, titulada La Paloma, la cual es secundada por el gran actor Gilbert Roland.

Viernes y Sábado: JUTLANDIA.

TEATRO NACIONAL

Viernes 27, a las 5 p. m. Función extraordinaria a beneficio de la

Asociación de la Prensa de Cuba

FIGURAN EN EL PROGRAMA:

LA ORQUESTA SINFONICA, dirigida por el maestro G. Roig
RECITACIONES, por la señorita Emma Piñeiro.
CANCIONES, por la señora María Fantoli
MONOLOGO, por el señor Modestín Morales.

ADEMAS:

LAS COSAS DE GOMEZ, juguete cómico de Muñoz Seca por los artistas del Teatro Principal de la Comedia.
EL PEPILLISMO Y LAS PEPILLITAS, por Robreño, Acebal y Otero.
BAILES ESPAÑOLES, por Amparito Medina.
TANGO ARGENTINO, por Carmita Ortiz y Julio Richard

LUNETAS, $2.00. BUTACAS, $1.50. TERTULIA (delanteros) $0.80
Pídanse las localidades a Zulueta 36-B (altos), El Encanto, La Casa Grande y Fin de Siglo.

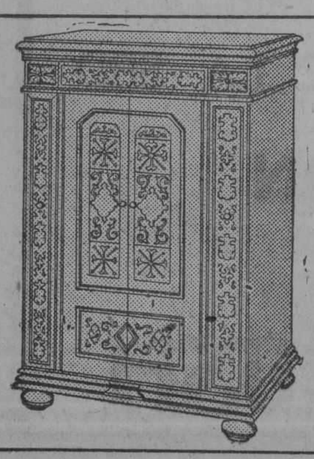

Victrolas Ortofónicas

AL CONTADO Y A PLAZOS
SIN FIADOR

Desde $45.00 en adelante
$10.00 de entrada. $5.00 al mes

B. Barrié. O'Reilly 57
Casi esquina a Aguacate
TEL. A-3262 HABANA

M.E.C.D. 2016

LIQUIDAMOS

CHIFFON ESTAMPADO A $2.50.

Todos los estilos, que valen desde $3.50 hasta $5.00, los hemos puesto en liquidación a $2.50.

GEORGETTE ESTAMPADO A $1.25

Todavía nos quedan algunos colores muy elegantes del georgette estampado, que liquidamos a $1.25.

PANTALONES DE SEDA A $1.25

Son de fino jersey y los hay en todos colores y tallas. Hay también juegos de camisa-pantalón que valen a $2.25. Son de la misma calidad que los pantalones.

"LA ELEGANTE"

NEPTUNO 48 entre aguila y Amistad.

LA UNICA TIENDA CON PRECIO DE ALMACEN

Teléfono M-1799

HABANERAS

Viene de la página SIETE

ASOCIACION DE LA PRENSA

LA GRAN FIESTA TEATRAL DEL VIERNES

Un acontecimiento social.

A la vez que artístico.

Esto promete ser la fiesta de la Asociación de la Prensa en el Teatro Nacional.

Celébrase el viernes.

Por la tarde.

Satisfechos deben sentirse sus organizadores, en término principal el entusiasta presidente de la Asociación, doctor Rafael María Angulo, a quien secundan de modo admirable por una parte, la Junta Patrocinadora y por otra, el Comité de Propaganda.

Extensa en demasía la relación de las personas entre las cuales se halla distribuidos los palcos y los grillés.

Primeramente, el general Gerardo Machado, Honorable Presidente de la República.

El Ministro de Venezuela.

El Ministro de Chile.

El Ministro de China.

El Secretario de Sanidad e interino de Estado, doctor Francisco María Fernández, el Secretario de Gobernación, general Manuel Delgado, el Secretario de Justicia, licenciado Jesús María Barraqué, el Secretario de la Guerra, general Carlos Rojas, el Secretario de Hacienda, doctor Santiago G. de Celis, el Secretario de Instrucción Pública, general José B. Alemán, el Secretario de Agricultura, general Eugenio Molinet, el Secretario de Obras Públicas, doctor Carlos Miguel de Céspedes y el Secretario de Comuicaciones, señor Rafael Sánchez Aballí.

El general Mario G. Menocal.

El Vicepresidente de la República.

El Presidente del Senado, doctor Clemente Vázquez Bello y el Presidente de la Cámara de Representantes, doctor Rafael Guás Inclán

El Gobernador Provincial.

El Alcalde de la Habana.

El Rector de la Universidad, doctor Octavio Averhoff y el Subsecretario de Estado, doctor Miguel Angel Campa.

La Condesa de Buena Vista.

El Conde del Rivero.

Las señoras María Martín viuda de Plá y Herminia Rodríguez viuda de Argüelles.

El general José Martí.

El doctor Claudio G. Mendoza.

El señor Guillermo de Zaldo.

El Presidente del Habana Yacht Club, señor Jacinto P droso y el Presidente del Muy Ilustre Centro Gallego, señor Jesús M. Bouza.

Los señores Eloy Martínez, Hannibal J. de Mesa, Enrique Hernández Cartaya, Wifredo Fernández, José Hernández Guzmán, Alfredo Hornedo, Francisco Machado, Antonio G. Mora, Aquilino Entrialgo, Ricardo Lancís, Joaquín Gelats, Francisco Mestre, Jorge Roa, Luis G. Mendoza, Luis N. Menocal...

Un palco más.

De la Embajada de España.

Entre los sobreprecios abonados por los palcos merecen citarse especialmente los del Conde del Rivero y señor José Hernández Guzmán.

La relación de los que tienen tomadas lunetas no podría darla ahora.

Resulta muy extensa.

Interminable...

Continúa en la página ONCE

LA ISLA DE CUBA

LA CASA MAS POPULAR — MONTE 55 y 57 — LA QUE MAS BARATO VENDE

GRAN VENTA ANUAL DE JULIO

Ya lo hemos dicho antes de ahora: en las mercancías de alta calidad es en las que más se nota el inmenso beneficio que obtienen las personas que compran en "LA ISLA DE CUBA"

La razón es fácil de comprender. Un veinte o un treinta por ciento de diferencia en el precio de una tela barata apenas si se aprecia. ***En cambio,*** ese mismo tanto por ciento de menos en una tela de seda, llega a adquirir la importancia de las cifras que alcanzan a los pesos, que en los momentos actuales no se pueden despreciar.

Economice, Señora. Compre en "La Isla de Cuba"

EN COLOMBIA HAN REEMBARCADO A DOS EMIGRANTES

Estos son turcos y los embarcó en la Habana para dicho país un individuo a quien acusan

En la jefatura de la Policía del Puerto denunciaron ayer los recluidos en Tiscornia, Kalil Abdalah, Samuel Jussouf; Abraham Ganges Tumuni, todos de Turquía, que deseando embarcarse para Colombia se pusieron al habla con el dueño del café El Yauco, de Monte 120 Salomón Nicola, hace cinco semanas y este le presentó a Elías Tomé, y este les gestionó mediante entrega de más de trescientos pesos, que les embarcara a los denunciantes y a otro compatriota que se quedó en Colombia.

Les embarcó Elías en un vapor de la Flota Blanca, pero al llegar a Colombia, fueron detenidos y reembarcados no permitiéndoles detener. Un compatriota logró de embarcar y huyó no siendo detenido.

Detenidos Tomé y Nicolás quedaron en libertad puesto que ambos cumplieron sus compromisos con los compatriota logró desembarcar y huel que les reembarcaran.

Doctor José Ramoneda

ASMA, ENFERMEDADES DEL PECHO Y DIABETES

Tratamiento moderno y radical para los ataques asmáticos. Consultas de 10 a. m. a 12 m. Hora especial: $20, previo aviso. San Rafael No. 39. Teléfonos A-4069 y U-5714

COLONIA Y LOCIÓN NARCISO AZUL de Mury París. EXQUISITAS ESENCIAS

UNA SEÑORA Y SUS DOS HIJOS SE INTOXICARON

Manifestaron que su mal era causado por haber comido carne que se hallaba en mal estado

En el cuarto centro de socorro fué asistida ayer de una grave intoxicación por haber ingerido bicloruro de mercurio la señora Rosa Mijares Toledo, de 28 años de edad que reside en Cuarta No. 11 en Lawton. Aun cuando solo declaró que había atentado contra su vida por estar deseosa de morir, la policía cree que por disgustos con su esposo adoptara tal determinación.

Por comer carne en estado de putrefacción.— En Emergencias fueron asistidos ayer la señora Agustina Miranda Pérez y sus hijos José e Isolina Montes de Oca y Miranda que residen todos en San Ramón y Cerrada que sufrieron una grave intoxicación al comer carne en descomposición que compró Agustina en la carnicería de Príncipe y San Ramón.

Otra intoxicada.— En Emergencias fué asistida una señora que una vez curada desapareció negándose a dar sus generales ni como había sufrido la intoxicación.

Abandono de domicilio. — Juan Roca Vaquer, albañil y vecino de San Benigno 12, denunció que hace un mes abandonó el domicilio conyugal su legítima esposa Aurora González, sin que hasta esta fecha y a pesar de las diligencias que ha hecho, sepa dónde se encuentra, agregando que además se llevó consigo un menor hijo de ambos de 6 meses de nacido.

Al dar cranque. — En el Hospital Municipal, fué asistido de una contusión en el antebrazo derecho Luciano Gumbarre Díaz, vecino de la finca Las Torres, la cual se produjo al dar cranque al auto que maneja y volvérsele la manivela.

Mordeduras de perro. — El menor Sergio Pérez Fernández, vecino de Menocal 49, fué asistido en el Hospital Municipal de desgarraduras de la piel en la región del pómulo izquierdo las que sufrió al morderlo un perro de la propiedad de su vecino Carlos Yáñez.

"Medu-Lait"

Regulariza la nutrición. Da ansias de vivir y gozar, engorda los músculos sin dar grasa.

De venta en droguerías y farmacias acreditadas.

Alt. Indf. 17 Jn.

ESPEJUELOS DE CAREY EN $3.00

Gabinete de Optica "Versalles"

TORO Y HERNANDEZ. PRADO 103

¡Caracoles! ¡Cómo Pican!

Pero no me preocupan. No hay cosa que alivie tan pronto la irritación producida por los piquetes de mosquitos y otros insectos, y por las quemaduras de plantas venenosas, como

UNA CREMA SANATIVA

MENTHOLATUM

Indispensable en el hogar

El aumento constante de las ventas en el mundo entero demuestra sin duda alguna que el público aprueba el Mentholatum como el remedio más eficaz para todas las afecciones de la piel, contusiones, golpes, neuralgia, etc., etc.

De venta solamente en tubos y tarros de una onza y latitas de media onza. Rechace imitaciones.

MARCA REGISTRADA

MENTHOLATUM

BANCO DEL COMERCIO

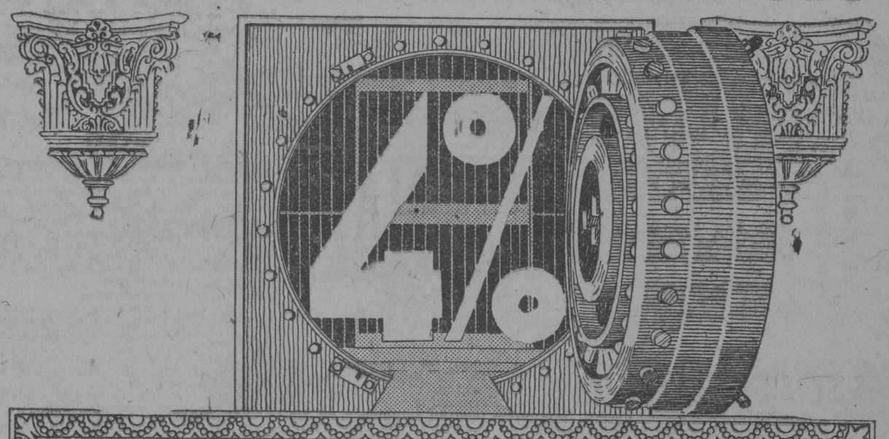

Obtenga de sus ahorros el mayor provecho: nosotros pagamos el 4% de interés sobre las cuentas de ahorros. No olvide que su dinero depositado en nuestro Banco trabaja para Ud; contribuye al fomento de la riqueza del país; está absolutamente seguro.

Banco del Comercio Obrapia y Aguiar.

¿POR QUÉ PREFIEREN NUESTRAS FAMILIAS EL "FRIGIDAIRE"?

La supremacia del Frigidaire es el resultado de su insuperable calidad

Actualmente más de medio millón de Frigidaires están suministrando refrigeración automática constante en hogares, tiendas y fábricas. Un cuidadoso análisis de las grandes ventajas que el Frigidaire ofrece ha sido el resultado de su selección - Seguridad en su funcionamiento, mayor duración, bajo consumo de electricidad, precios moderados, y la garantía de la General Motors han hecho que el Frigidaire haya sido preferido por más compradores que lo han sido todos los demás refrigeradores eléctricos combinados.

Frigidaire se fabrica en tamaños adecuados para cualquier familia, por pequeña o grande que sea, y para cualquier uso comercial, desde el más pequeño apartamento a los más grandes hoteles, clubs y fábricas.

NUEVOS MODELOS ACABADOS DE RECIBIR

Nuevos modelos, insuperables en funcionamiento eficiente y silencioso, y bellísimos diseños todo de porcelana a dos tonos con finísimos herrajes han sido recibidos y los tenemos en exhibición. Visite nuestra exposición o pídanos catálogos descriptivos. Un pequeño depósito y fáciles pagos mensuales pondrán a Ud. en posesión del modelo que Ud. elija.

WALTER & CENDOYA COMPANY

EDIFICIO LA METROPOLITANA. APARTADO 830

HABANA

FRIGIDAIRE

PRODUCTO GENERAL MOTORS

KATOL MATA-MOSQUITO

LO MAS EFICAZ Y ABSOLUTAMENTE INOFENSIVO PARA LAS PERSONAS Y ANIMALES.

Certificado FAVORABLE de la Sec. de Sanidad

RECHACE LAS IMITACIONES.

DE VENTA EN TODAS LAS FARMACIAS

AGENCIA GENERAL: "EL SOL NACIENTE" O'REILLY 80 ENTRE VILLEGAS Y AGUACATE

M.E.C.D. 2016

HOY • FAUSTO • HOY

WILLIAM FOX Presenta a

DOLORES DEL RIO

5½ 9¾

como DON ALVARADO — como BEN BARD

LUNETA .60 — PREF. .80

en VENDIDA!!

5½ Nuevo Repertorio 9¾ de los Trovadores Tamaulipecos

8½ Viena Danzante por Lya Mara

GRANDIOSA MATINEE DE 1½ A 5

LA PALOMA — NORMA TALMADGE

VIENA DANZANTE — LYA MARA

"MAS VALE MAÑA QUE FUERZA"

"LA SILLA DEL DIABLO"

MAYORES 40¢ NIÑOS 30¢

NUEVO REPERTORIO POR LOS TROVADORES TAMAULIPECOS

6126 1d-22

CINE

Se Casa el Teatro con la Pantalla

Una noticia que va causar cierto malestar en los empresarios teatrales. Alemania está ensayando un arte mixto cine-teatral. La acción ha de discurrir simultáneamente en la escena y la pantalla, encomendando a esta, principalmente, el papel de los actos y los imperativos de lo subconsciente. Toda actitud humana, según Freud, tiene un complemento en las que dejan de producirse por la vigilancia y la apetencia de nuestra inteligencia sobre lo soterrado de nuestra conciencia, aquello que se manifiesta libre en el estado onírico, durante el sueño. Sin saberlo, somos los propios carceleros de nosotros mismos en la prisión de nuestro instinto. Lograr representar ese trabajo del psiquianálisis es la misión encomendada al cine en las representaciones teatrales. Hasta ahora sólo se había llegado a tales expresiones analíticas en las obras del teatro super-realista, francamente imperfectas, a pesar de los admirables intentos de Pirandelo, Vane y Lenormand. Dice un crítico alemán, comentando estos propósitos, que un día, lograda la colaboración en estudio, podremos ver dignamente representadas las obras de Shakespeare—Hamlet, especialmente—tan ricas en material freudiano. El príncipe de Dinamarca es un caso típico de moderna psiquiatría, que podrá al fin llegar a interesar al público conscientemente cuando se exprese de manera gráfica todo el proceso mental del personaje explicado por sus reacciones subconscientes. Es difícil enunciar en prosa cotidiana y comentarios al uso las posibilidades de un espectáculo en estudio de técnicos alemanes. La alarma que se anunció al principio de estas líneas no debe tomarse como un miedo inmediato. Todavía Pirandello no ha interesado a nuestro público, a pesar de ser un autor ya retrasado en la dramática universal. Para cuando el cine y el teatro casen definitivamente en Alemania andaremos aun nosotros intentando hacer interesante aquí una película de Charlie Chaplin, genio actual que ya ha entrado hace tiempo en la inmortalidad.—R.

EL DIRECTOR DEL HOSPITAL "C. GARCIA" OBSEQUIA AL EMBAJADOR DE MEXICO Y A DOS REPORTERS

Después de visitar los pabellones de aquel centro benéfico, fueron obsequiados con un almuerzo en la residencia del director, doctor Antero Luis Navarro.—Elogio a Cuba y México

El icenciado Carlos Trejo y Lerdo de Tejada, Embajador de los Estados Unidos Mexicanos, el señor Manuel Ramírez Cárdenas, redactor del periódico El Universal de México acompañado de nuestro compañero señor César Rodríguez, vice-Presidente de la Asociación de Repórters de la Habana, visitaron el Hospital Nacional General Calixto García, a fin de conocer la organización hospitalaria de Cuba.

El doctor Antero Navarro, Director del expresado establecimiento benéfico, atendió a estos ilustres visitantes, y les explicó el sistema de hospitalización de Cuba. Más tarde recorrieron todo el Hospital, mostrándoles todas sus salas, departamentos y peprsonal.

Las nuevas construcciones que se están llevando a cabo, como el pabellón destinado a enfermos-presos y el edificio donde será instalado el Instituto del Cáncer, les fué también mostrado, exponiéndole todos los planos de otras construcciones futuras.

Después de haber terminado la visita al Hospital, el doctor Navarro, en unión de los distinguidos visitantes, señores Lerdo de Tejada y Ramírez Cárdenas y señor Rodríguez, se trasladaron a su mansión particular, donde les ofreció una exquisita comida.

A la hora del champagne el doctor Lerdo de Tejada, brindó por la prosperidad de México y Cuba, hizo votos fervientes por el progreso de ambos gobiernos y terminó felicitándose de que Cuba, tuviera un Gobierno íntegro y moderno, que prestara espepcial atención a las necesidades de su pueblo.

El doctor Navarro, contestó agradeciéndole las frasse de cariño manifestada por Cuba, e hizo extensivo su agradecimiento en nombre del Secretario de Sanidad y Presidente de la República.

Poco después se despidieron tan distinguidas personalidades, agradeciendo en grado-sumo, las atenciones tenidas con ellos, el doctor Navarro.

RIALTO

HOY 5¼ 9½ — HOY 5¼ 9½

Grandes Films presenta el ESTRENO EN CUBA de la extraordinaria producción titulada

LA ESCLAVA BLANCA

LA PRISIONERA

drama de intensas y nuevas emociones interpretado por

LIANE HAID

WLADIMIR GAIDAROFF

LUNETAS 50¢

Tanda de las 8½ LOS DOS CABALLEROS ARABES, por WILLIAM BOYD

LUNETA: 20 CTS.

Selección GRANDES FILMS — Trocadero 29

De Una a Cinco — GRANDIOSA MATINEE — De Una a Cinco

DIVERTIDAS CINTAS COMICAS

EL MURCIELAGO

CREACION DE JACK PICKFORD

ESTRENO EN CUBA DEL GRAN CINEDRAMA

LA ESCLAVA BLANCA

WILLIAM BOYD EN EL INTERESANTE MELODRAMA

LOS DOS CABALLEROS ARABES

NIÑOS, 20 CENTAVOS — MAYORES, 40 CENTAVOS

GACETILLAS

Viene de la pág. OCHO

ENCANTO

Un programa verdaderamente formidable ha confeccionado la empresa del concurrido Teatro Encanto para la matinée de hoy.

Se exhibirán películas tan interesantes como La Paloma, admirable creación de Norma Talmadge; El Danubio Azul, por Leatrice Joyce; la comedia Un Momento de Apuro, Sopapo Grasa, episodio de los Estudiantiles por George Lewis y Dorothy Gulliver; y El Chico de la Silla, otra comedia muy atractiva.

También en esta matinée trabajarán las cancioneras Julia Garnica y Ofelia y Blanca Ascencio.

En los turnos elegantes de cinco y treinta y nueve y cuarenta y cinco se exhibirá Jutlandia, exposición de la formidable batalla sostenida entre las flotas inglesa y alemana, y la cinta Actualidades Habaneras, donde aparece el banquete celebrado en el Club Rotario y la fiesta de los Cadetes del Morro.

También en estos turnos actuarán las cancioneras mexicanas.

A las ocho y treinta, La Paloma, creación de Norma Talmadge.

El lunes es el día señalado para el estreno de Bajo el Aguila Imperial, emocionante episodio de la guerra, por Marceline Day y Ralph Forbes.

El miércoles es el día señalado para el estreno de El Argentino, admirable creación de Rod La Rocque.

El jueves, día de moda, se estrenará MUCHEDUMBRE, una de las mejores producciones de la Metro Goldwyn Mayer.

1296. J-22.

CAMPOAMOR

Hoy: Greta Garbo en LA MUJER DIVINA y el barítono Rodolfo Hoyos.

Hoy se exhibe por última vez, en las tandas elegantes de Campoamor, la producción Metro, con la bella actriz Greta Garbo, La Mujer Divina, y antes de la película, como es costumbre, se presentará Rodolfo Hoyos, el notable barítono, quien cantará acompañado al piano del maestro Ventura, las más bellas canciones de su repertorio.

Los precios de hoy, por ser Domingo, son a base de 50 centavos la luneta y 60 centavos los asientos de palcos.

Mañana se estrena la producción de los Artistas Unidos, con Norma Talmadge, Gilbert Roland y Noah Beery, La Paloma, cinta de la que se han hecho grandes elogios.

El próximo jueves, hace su debut en las tandas elegantes, Richardini, con su espectáculo de magia moderna, magia oriental y ventriloquía. Con Richardini se presentarán los Ases del Lazo y Los Reyes del Rifle, excelentes tiradores, quienes han sido condecorados en concursos de distintos países.

Para muy pronto se anuncian los siguientes estrenos: La Sultana del Desierto, por Bebe Daniels; JUTLANDIA, "Vendida", de Dolores del Río, Bajo el Aguila Imperial, de Ralph Forbes y Marceline Day.

1448. J-22.

LUNA PARK

Gran función en Luna Park.—Hoy domingo desde temprano se abre el Parque.—Por la noche, actos gratis en la glorieta de Luna Park, fuegos artificiales y muchas sorpresas.—Gran éxito de la revista "Oh, Mister Garr!".

Desde horas tempranas, los niños habaneros tendrán a su disposición el hermoso campo de diversiones y de sports, Luna Park, abrirá temprano y hará funcionar varios aparatos mecánicos propios para niños, así como el Parque Infantil, que tan concurribién, funcionará el Parque para las do se ve siempre. Desde temprano tampersonas mayores, y entre los aparatos que se ofrecerán, están los Red Bugs, que tanto gustan y en cuya puerta de entrada el público forma siempre colas; el Gusano, Over the Jumps, Montaña Rusa de Agua, Buques Fantasmas, Aeroplanos, Carros Locos (los mejos Skooters que han venido a Cuba), el Ferrocarril en miniatura, etc. Es imposible reseñar todos los aparatos, ya que esta lista se haría interminable.

Los niños tendrán también a su disposición el famoso Circo OHallorans que ofrece para hoy domingo, un estupendo programa.

El Teatro Luis Zayas, tiene el debut de una notable pareja de bailes y las simpáticas revistas de color, que tanto gustan.

El Actualidades Luna Park, cuenta desde anoche con nuevos artistas y ha combinado para esta noche, un atrayente programa.

En el Mario Sorondo se repite el estreno de Oh, Mister Garr!, la obra de la temporada. Sorondo ha escrito y dedicado a Alberto Garrido, el popular "negrito", una graciosa obra que se ha montado con verdadero lujo.

1584. J-22.

ACTUALIDADES

Actualidades presenta siempre el mejor espectáculo con su compañía de revistas y variedades que viene na Cuba. Gran éxito de Amparito Medina.

Tanto en la función de la tarde como en las de la noche de hoy se darán cita en Actualidades la colonia española, con el fin de premiar con sus aplausos la bellísima labor de la mejor estrella del baile regional español, Amparito Medina y a la canzonetista Medina-Celi.

Amparito Medina es la artista que ha hecho en estos días una verdadera revolución teatral, pues el coliseo de la calle de Monserrate está resultando pequeño para contener la inmensa legión de admiradores de esta soberana del baile.

Hoy, la matinée comenzará a la una con películas cómicas, la película de sensación por Art Acort y la superespecial producción Paramount, interpretada por Rodolfo Valentino, titulada La Pérfida.

Después, la Compañía de revistas y variedades llevará a escena la revista vaudevill de López Brillas y Hernández, titulada Ramoan y Pepillito, y por último habrán sensacionales bailes por Amparito Medina y couplets por Medina Celi.

Por la noche se cubrirá la primera tanda con la película La Pérfida; después la compañía de revistas presentará la revista de los autores de la casa titulada: Mundo, Demonio y Carne, y en la segunda tanda volverá al palco escénico la revista Ramona y Pepillito, finalizándose ambas tandas con números por la más grandiosa de las bailarinas españolas que han pisdao tierra cubana; Amparito Medina y couplets por la canzonetista, también española, Medina Celi.

1442. J-22.

SANTOS Y ARTIGAS

Tratábamos ayer, de las admirables comedias de Pathé, exclusivas de Santos y Artigas para Cuba. Otra prueba elocuente de la importancia de las comedias de dos rollos en un programa selecto, nos la ofrece el Teatro Capitol, de New York, uno de los salones más aristocráticos y concurridos del célebre Broadway. El Director de ese enorme coliseo de arte, se ha dado exacta cuenta de que el público aprecia una buena comedia que produzca risa expontánea y sana, y tan ha sido el éxito de esta innovación, que desde hace muchas semanas ofrece una atracción excelente, incluyendo, además del drama y otros números corrientes en la presentación de éste, una admirable comedia de dos rollos que es acogida con calurosos aplausos por el entusiasta público.

Si el "Capitol" con su fama y renombre puede presentar éstas, con éxito, todos los exhibidores de Cuba pueden hacerlo con los mismos resultados.

1455. J-22.

FAUSTO

VENDIDA, la formidable creación de Dolores del Río, la cinta admirable de la Fox Film Corporation, que tanto ha llamado la atención de los amantes del teatro del silencio se volverá a exhibir en el Teatro Fausto, en los turnos elegantes de cinco y treinta y nueve y cuarenta y cinco, en los que también actuarán los Trovadores Tamaulipecos, los celebrados cancioneros mexicanos que se han ganado completamente las simpatías de los aficionados, tanto por la excelencia de sus voces como por el repertorio pleno de bellas canciones que presentan a la consideración del público.

En la matinée de hoy en el Teatro Fausto, pasarán por la pantalla películas tan interesantes como Viena Danzante, por Lya Mara; La Silla del Diablo, por Ken Maynard, emocionante producción de la First National que es estreno en Cuba; La Paloma, por Norma Talmadge y Gilbert Roland; y la divertidísima comedia Más Vale Maña que Fuerza.

A las ocho y treinta, Viena Danzante.

Mañana se estrenará en Fausto: El Honor ante Todo, donde hace una admirable labor ese artista incomparable que se llama John Gilbert.

Pasado mañana, día de moda, se estrenará en Fausto: Buenos Días, Señor Juez, por Reginald Denny.

1516. J-22.

APOLO

RAMONA, Revista de Revistas, El Rascacielos y El Jinete de los Llanos

A la una y media serán exhibidas el último Pathé News, la gran comedia El Rascacielos, por William Boyd, una cómica en dos partes; El Jinete de los Llanos, última creación del gran Tom Mix, una comedia Fox y la preciosa cinta Revista de Revistas, por Josephine Baker. Lunetas, 15 cts. los niños y 20 los mayores.

A las 5 y cuarto, la gran creación de Dolores del Río, titulada RAMONA, y la Revista de Revistas. Luneta 30 cts.

A las 8 y media en punto, El Rascacielos, Revista de Revistas y RAMONA. Luneta 40 cts.

Mañana: El Chicuelo Detective, por Junior Coghlan y Elinor Fair.

El martes, una copia nueva de Los Miserables, por William Farnum.

1443. J-22.

UNIVERSAL

En el salón de las mil lunetas de Egido entre Sol y Muralla, nos ofrece para hoy Domingo, un selecto programa, con las divertidas comedias El Encendedor Maldito y Fuera Sombreros.

El drama del Oeste, por Warner Baxter, titulado Tambores del Desierto.

La grandiosa producción en ocho actos interpretada por Antonio Moreno y Clara Bow, que lleva por título AQUELLO.

Mañana, lunes 23: colosal programa, empezando a regir los nuevos precios de 10 centavos matinée y noche, poniéndose La Mano del Amo, por Tom Mix, y Un Caso Sensacional, por Raymond Griffith.

1520. J-22.

IMPERIO

Para hoy, en la matinée a la 1.30, tanda de 5.15 y función corrida a las 7.30, El Boxeador, por Buster Keaton; La Falsaria, intenso drama por Pola Negri; La Dama de las Camelias, basada en la novela de Alejandro Dumas (hijo), interpretada por Norma Talmadge y Gilbert Roland, y La Reina de los Mares, una encantadora historia de un amor triunfante, surgido allá en los mares del Mediterráneo, en medio de los fragores de una batalla encarnizada e indescriptible, y epilogado con un ardiente beso de pasión a bordo de la indómita fragata Constitución. Interpretan esta joya de la cinematografía Esther Ralston, Wallace Beery y Charles Farrel.

Los precios: 20 cts. damas y niños y 30 los caballeros; la Tanda 20 cts. y matinée y tanda corrida 30 las damas y 40 los caballeros.

1449. J-22.

WILSON

Para hoy, colosal programa, comenzando con una matinée extraordinaria de 1 a 5, proyectándose las films La Mujer Divina, por Greta Garbo; Música Celestial, por Laura La Plante; El Navegante, por Buster Keaton; y Consultorio de Señoras, comedia de la Sunshine. Para esta matinée regirán los precios de 20 cts. niños y 30 cts. mayores.

En tanda elegante a las 5.15 p.m. Consultorio de Señoras, y La Mujer Divina, por Greta Garbo. Para esta tanda regirán los mismos precios de la matinée.

En tanda de las 8.15: Música Celestial, por Laura La Plante. Precio, 20 cts.

En tanda doble a las 9.45 El Navegante, por Buster Keaton; y La Mujer Divina, por Greta Garbo.

Mañana: Pasatiempos Peligrosos, por Madge Bellamy.

VERDUN

El único cinema en la Habana al aire libre.

La popular empresa de este elegante y concurrido teatro, ha seleccionado para la función de hoy el siguiente programa:

Matinée de 1.30 a 6, con una revista Nº 67, una divertida cinta cómica; la Metro presenta al hombre de las mil caras, Lno Chaney, en el intenso drama cuyo conmovedor argumento ha causado verdadera admiración, titulado Londres Después de Media Noche; la Universal Film presenta a la radiante belleza del cinema, Laura La Plante, en la sensacional creación de arte, titulada Música Celestial; y la Paramount presenta la gloriosa trágica Pola Negri en La Mujer que Confesó. Luneta, damas 20 cts. caballeros 30 cts.

Por la noche, el mismo programa costando las damas 30 cts. y los caballeros, 40 cts.

RIVIERA

Hoy domingo, grandiosa matinée a la una y media, comenzando con la Revista Fox Nº 20, dos divertidas comedias tituladas, Leones y Don Juanes; Héroe por Terco; Tom Mix, el ídolo de los amantes de las películas de cowboy, en una de sus recientes producciones titulada Jinete Por los Llanos; Kent Maynard, el héroe de los puños de hierro, en la cinta titulada Un País Sin Ley, y para cerrar con broche de oro, Buck Jones, el atrevido y valiente cow boy, en una de sus más notables producciones La Senda del Vagabundo.

En la tandas elegantes reprise de la divertida cinecomedia interpretada por la muy picaresca Bebe Daniels, única sucesora del inolvidable Valentino, titulada La Sultana del Desierto.

En el intermedio de ambas tandas los muy aplaudidos Trovadores Mexicanos, los Tamaulipecos, que tanto éxito obtuvieron anoche.

Mañana Lunes, y en tandas elegantes estreno de la película, sensación de la temporada, titualda La Mujer Divina, película pasional, en que la fascinadora Greta Garbo obtiene su triunfo más brillante. Más emocionante, más seductora y más romántica que cualquiera de las filmadas por Greta Garbo.

El martes, día de moda, reprise de La Mujer Divina.

Muy pronto, reestreno de la monumental obra El Jorobado o Enrique Lagardére, obra que durante mucho tiempo se paseó triunfalmente por todos los cines de la Capital. Ninguna obra de las hasta ahora estrenadas en la Habana, ha obtenido tan resonante éxito.

Un nuevo triunfo de Edelberto de CARRERA

PRONTO Estreno en Cuba

La Venenosa

por RAQUEL MELLER

la novela mas atrevida de EL CABALLERO AUDAZ

Cine "LARA"

PRADO Y VIRTUDES

TELEFONO M-2822

HOY DOMINGO 22 HOY

En matinée desde 1 1|2 a 7 p. m. y por la noche desde 7 1|2 a 12 a. m.

PROGRAMA ESPECIAL

HAZ BIEN Y NO MIRES A QUIEN

Comedia especial en dos actos

Londres despues de media noche

Por Lon Chaney, Marceline Day y Conrad Nagel

CUESTION DE HONOR

Producción super especial por George O'Briend

"HABANA" o "REPIQUE DE TACONES"

por Glen Frion y Patsy Ruth Miller

Función Corrida, luneta, 30 centavos

Función Corrida, niños, 20 centavos.

Mañana,

JUEVES 26, LA MUJER DIVINA

VIERNES 27, RAMONA

PASATIEMPOS PELIGROSOS

Lleve Sus Niños a la Playa

Tenemos un gran surtido en

ARTICULOS DE PLAYA

Precios baratísimos

AUTOMOVILES

Acabamos de recibir el mejor surtido de estos juguetes que tanto gustan a los niños

"LOS REYES MAGOS"

GALIANO 73 — TELEFONO A-5278

HOY ENCANTO HOY

SELECT PICTURES PRESENTA

NILS ASTHER (ALEMÁN) — AGNES ESTHERHAZY (INGLESA)

UN BELLO ROMANCE TEJIDO ALREDEDOR DE LA HORRIPILANTE BATALLA DE

JUTLANDIA

WHEN FLEET MEETS FLEET

Elmas formidable choque entre monstruos de acero que registre la historia.

5½ CANCIONERAS MEXICANAS — TRIO GARNICA-ASCENSIO 9¾ — 8½ LA PALOMA

GRANDIOSA MATINEE DE 2 A 5 DE LA TARDE

LA PALOMA con NORMA TALMADGE

LEATRICE JOY en EL DANUBIO AZUL

UN MOMENTO DE APURO - SOPAPO GRASA - EL CHICO DE LA SILLA

COMEDIA — Epso ESTUDIANTIL — COMEDIA

PRESENTACION DE LAS CANCIONERAS MEXICANAS TRIO

GARNICA - ASCENSIO

MAYORES 50¢ NIÑOS 40¢

M.E.C.D. 2016

MUEBLES Y DECORACION DE INTERIORES

La demostración de que nuestro trabajo es perfecto la ofrecen las muchas órdenes que recibimos de las personas y familias que más acreditado tienen su buen gusto.

Marzo y Diego

CASA BORBOLLA

Fábrica: VAPOR, 41. Teléfono A-0121 — Exposición: Prado y Trocadero

Un Famoso Médico Receta el Nuga-Tone Para los Males de los Riñones y Vejiga

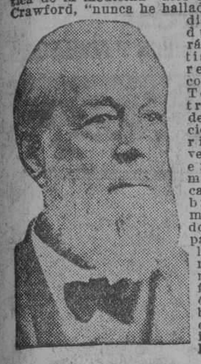

"Durante mis 60 años en la práctica de la medicina" dice el Dr. B. B. Crawford, "nunca he hallado un remedio que produzca tan rápidos y satisfactorios resultados como el Nuga-Tone en el tratamiento de las irritaciones de los riñones y vejiga. Esta excelente medicina calma el agobiador tormento de los dolores de espalda, neutraliza y elimina los venenos, alivia y fortalece los órganos debilitados, elimina las incomodas levantadas durante la noche, y produce un sueño tranquilo, confortante y reparador.

"El Nuga-Tone ha producido maravilloso resultados a los enfermos de malaria o paludismo y del desgaste y debilitamiento que sigue a esta enfermedad. También es efectivo para los males del estómago, falta de apetito, pérdida de fuerzas, decaimiento vital, estreñimiento, debilidad general y males similares. Los que sufran de algunas de estas dolencias no deberían dejar pasar un día más sin tomar el Nuga-Tone; quedarán sorprendidos de los rápidos resultados."

El Dr. Crawford, a la edad de 86 años se encuentra sano y fuerte, y ha rectado el Nuga-Tone a millars de sus clientes siempre con muy buenos resultados. Todos los que esto lean deberían aprovecharse de los sabios consejos de este famoso médico. El Nuga-Tone se vende en todas las droguerías, farmacias y boticas. Si por cualquier causa no lo encuentra, escriba a Duarte & Co., Apartado 2041, Habana, y ellos, con gusto, en el acto atenderán su solicitud.

TRUVY el rey de los polvos para el cuerpo

"TRUVY"

Ya para nadie es un enigma el significado de esta palabra Los talcos, polvos y demás artículos de tocador TRUVY están dedicados muy especial y galantemente a la mujer; úselos, pues; dele un sitio íntimamente preferente en su tocador y muy pronto tendrá el gusto de notar que su natural belleza se acentúa cada vez más, mientras su gentil silueta va dejando tras de sí una estela personalísima de distinción

EL MEJOR REGALO

No. 508. Tamaño grande, presentación elegantes, cada uno con su mota ..... $2.50 c|u.
No. 507. Tamaño mediano, de fina presentación, con su mota ..... 1.25 c|u.

ABELARDO COURET

Apartado No. 1954 — HABANA

6118 — 1d-22

Yo siempre uso Talco Boratado MENNEN

"Madres! Les aconsejo usar los polvos de Talco Boratado Mennen para sus bebes. Mirenme a mi! Siempre uso Mennen.

Duermo tranquilamente, me conservo fresco y fragante; gozo mejor de mis comidas y de mis juegos porque el Talco Boratado Mennen evita las fricciones y las excoriaciones. No me mortifico ni me enojo por nada."

TALCO BORATADO MENNEN

Sedante—Absorbente—Cicatrizante

SUAVEMENTE medicamentado para apaciguar y resistir a la infección, altamente absorbente para suprimir el último vestigio de los baños de agua, de las eyaculaciones o de la transpiración, el Talco Boratado Mennen forma una delicada película protectora que envuelve la piel librándola de las escoriaduras.

Espolvoree a su bebe con Mennen, después de cada baño y de cada cambio de los pañales. El y usted gozarán de un sueño reparador. Y cuando despierte el bebe quedará usted fascinada con los murmullos de su risa encantadora.

Recomendado por doctores y nodrizas durante medio siglo!

UNGÜENTO MENNEN PARA NIÑOS

Lubrica la sequedad, las asperezas y las inflamaciones de la piel. Suaviza las escamosidades. Curativo y sedante.

Agente distribuidor: LOUIS G. RUBEN
Obrapía número 50, Habana

TALCO BORATADO MENNEN

LIQUIDACION de ARTICULOS de ALUMINIO de PRIMERA CALIDAD

E. FERNANDEZ Y CIA. Padre Varela 69 al 71 Esq. a San Rafael. Teléfonos U-5215 y U-5371

HABANERAS

Viene de la página NUEVE

VIAJEROS

Por la vía directa.
Con dirección a Nueva York.
A bordo del vapor **Orizaba** salió ayer el doctor Octavio Montoro, especialista eminente, de alta nombradía en la Habana.

Acompañado de su distinguida esposa, la señora Elisa de la Torre de Montoro, se propone pasar una temporada en las Montañas.
Van también sus hijos.
Grupo encantador.

SUMMER CASINO

Radiante...
En su día favorito.

Aparecía anoche colmado de público, en todos y cada uno de sus departametos, el Summer Casino.

En el cabaret, bullicioso, alegre, animadísimo, felicitaban muchos al gran manager Vila, quien ayer, en la festividad de San Daniel, celebraba sus días.
El show delicioso.
Muy aplaudido.
Ha sido la de anoche una de las fiestas más concurridas de nuestro grande y atrayente Casino de Verano.
Habrá otro lleno hoy.
Como siempre los domingos.

DE VIAJE AL NORTE

Una gentil viajera.
Conchita Johanet.
En unión de sus padres y de su hermano Francis embarcó ayer para Nueva York por la ruta de la Florida.
El señor Johanet, padre de la encantadora Conchita, va a consultarse con un célebre especialista, por hallarse delicado de los nervios.

No ha podido despedirse, por lo precipitado del viaje, de sus muchas amistades.
En su nombre lo hago.
Por expreso encargo.

GLORIA RIBAS DE CHIBAS

Una baja.
Muy sensible, muy, dolorosa.
La acaba de experimentar nuestra sociedad con la muerte, ocurrida en la madrugada de ayer, de una dama que brillaba en rango sobresaliente.
Es la señora de Chibás, la virtuosa y dignísima Gloria Ribas, para la que había tantos afectos, tantas simpatías.
Un grave mal, ante el cual fueron ineficaces todos los recursos de la ciencia, tronchó cruelmente su vida feliz, llena de halagos y de satisfacciones.
¡Pobre señora!

Enrique FONTANILLS.

Joyería "El Gallo"

RELOJES

De pulsera para señora, en oro 18 kilates, con apliques de esmalte de gran fantasía, desde 12 pesos.
Garantizamos que todos estos relojes han sido revisados por nuestro experto relojero.

SAN RAFAEL E INDUSTRIA — TELEFONO A-2738

BY APPOINTMENT

¿Padece Vd. de extreñimiento?

Tome en el desayuno con mantequilla el poderoso alimento de centeno

"BISC-O-RYE"

DE

Huntley & Palmers Ltd.

(READING Y LONDRES)

Maravilloso remedio contra el estreñimiento y enfermedades del estómago en general. Comiendo una o dos galletas regularmente en las comidas, disfrutará de buena salud siempre.

DE VENTA EN DULCERIAS Y VIVERES FINOS

BAÑOS DE MAR

LAS PLAYAS

DE JUAN CORUJO

CALLE D Y MAR. — VEDADO. — TEL. F-1272

HOY DOMINGO — GRAN CONCIERTO

LOS OMNIBUS EN LINEA Y BAÑOS

BROTE DE FIEBRE TIFOIDEA CAUSA ALARMA EN COLON

Los vecinos del barrio de Céspedes piden auxilios a la Sanidad. Crimen motivado por los celos

COLON, julio 21, DIARIO, Habana. — Los vecinos de este pueblo se encuentran alarmados al conocer la existencia de un brote de fiebre tifoidea en el barrio Céspedes, término municipal de Manguito. Estos casos se encuentran en las fincas Tinima, Dos Ríos, Tito García y otras.

Sabemos han ocurrido algunas defunciones.

El pueblo teme que se propague la enfermedad por lo que solicitan la intervención de las autoridades sanitarias.—Torrens, Corresponsal.

UN HOMBRE DA MUERTE A OTRO POR CELOS

CARLOS ROJAS, julio 21, DIARIO, Habana. — En la finca Asiento, de este Término, a las nueve de la mañana de hoy, Luis González González, de cuarenta años de edad, natural de Islas Canarias, España, mató de un tiro de escopeta a José Ramos, de igual raza, de 35 años de edad.

Se cree que el móvil del hecho lo fuera la infidelidad de la esposa de González, quien fué acusada hace varios días por éste ante las autoridades.

González permanece tranquilo no habiendo hecho ninguna declaración respecto al crimen que cometió. González es un hombre trabajador y tranquilo.

El doctor Cisneros, Juez Municipal, auxiliado del secretario, señor Mariano Sole y del médico doctor Pereira, salieron para el lugar del hecho a fin de practicar las primeras diligencias.—Corresponsal.

NUEVO JEFE DEL GABINETE PARA IDENTIFICACION

Desempeñará este cargo el señor José Ramón Mederos, que lo desempeñaba en la judicial

Será nombrado en la vacante producida por el pase del doctor Israel Castellanos al Laboratorio de Antropología del Presidio Modelo, en el cargo de jefe del Gabinete de Identificación Judicial de la Secretaría de Gobernación, al actual jefe del mismo servicio en la Policía Judicial, señor José Ramón Mederos, competentísimo y experto en esos asuntos y que goza de gran fama por su labor en el cargo que desempeña en la Judicial.

Será un acierto el nombramiento del señor Mederos que además de conocer perfectamente sus obligaciones como jefe del Departamento, tiene larga práctica en la identificación de criminales, por desempeñar ese cargo en la Judicial largos años.

El Encanto

GALIANO, SAN RAFAEL Y SAN MIGUEL — SOLIS, ENTRIALGO Y CIA. — TELEFONO A-7221. (Centro Privado)

En nuestro anuncio de mañana, lunes, damos cuenta de las excepcionales rebajas que hemos hecho en el Departamento de Sombrillas y Abanicos y en el de Sombreros para niñas y jovencitas con motivo de nuestra gran LIQUIDACION TRADICIONAL DE VERANO ◆ ◆ ◆ ◆ ◆ ◆

La "Cuban Telephone" y EL ENCANTO

Habana, Julio 21 de 1928.

Sres. Solís, Entrialgo y Ca.
EL ENCANTO
Ciudad.

Muy señores míos:

Mucho agradezco a ustedes la cortesía que "El Encanto" acaba de dispensar a esta Empresa, cediéndole una de sus magníficas vidrieras de Galiano para exhibir en ella una pequeña planta de nuestro servicio telefónico y desde la cual, mediante el uso de amplificadores y bocinas de alta voz, daremos a conocer al público la forma de utilizar con propiedad el teléfono.

Esta propaganda educativa que hemos decidido hacer únicamente en beneficio de nuestros abonados y del público, comenzará el sábado, día 21 del actual, a las 10 de la mañana.

La Cuban Telephone cuenta de antemano con la natural amabilidad del público y muy especialmente con el interés de la numerosa clientela de "El Encanto", a la que gustosamente invita para presenciarla.

Acepten con nuestras gracias más expresivas las seguridades de mi consideración más distinguida.

De Vdes. atentamente,

CUBAN TELEPHONE CO.
J. A. Fernández,
Vicepresidente

Ya lo sabe nuestra clientela. Hasta el próximo sábado, 28, durará esta original exhibición.

Flores y adornos para sombreros

Novedades recibidas:

Flores de muselina combinadas con seda, con terciopelo y con brillantes, propias para vestidos de verano y para sombreros.

Elegantes caídas para el hombro, en seda y muselina con flores del campo y en diversas combinaciones de colores.

Pasadores de metal, de pasta y de símilis en los estilos más nuevos para adornos de sombreros.

También hemos recibido una selecta colección de tiaras para novias, modelos franceses del mejor gusto. Igualmente nos hacemos cargo de hacerle el modelo que usted desee.

En ramos y caídas de azahares tenemos el más variado y extenso surtido que pueda imaginarse.

Y en redecillas y viseras para "sport", contamos con una inigualable colección en diversidad de colores.

PLANTA BAJA DE GALIANO Y SAN MIGUEL

ASOCIACION DE LA PRENSA DE CUBA
GRAN FUNCION EXTRAORDINARIA EN EL TEATRO NACIONAL
VIERNES, DIA 27 DE JULIO A LAS 5 P. M.
CON EL CONCURSO DE LA ORQUESTA SINFONICA, DIRIGIDA POR EL MAESTRO SR. GONZALO ROIG
RECITACIONES POR LA SRTA. EMMA PIÑEIRO
CANCIONES CUBANAS POR LA SRA. MARIA FANTOLI
Y LOS RINCIPALES ARTISTAS DE TODOS LOS TEATROS
LUNETA CON ENTRADA, $2.00.
De venta en EL ENCANTO, Departamento de Información

CONFECCIONAMOS sombrillas para el jardín o la playa, hamacas, etc., etc. Ofrecemos para todos estos trabajos un sorprendente surtido de telas en la más amplia diversidad de estilos y en colores exclusivos. Avísenos para que nuestro experto toldista pase a recoger su orden o a darle una idea de lo que usted pueda necesitar.

DEPARTAMENTO DE TOLDOS Y CORTINAS.—PRIMER PISO

Vea lo que le hace falta y cómprelo ahora en EL ENCANTO a los precios de la LIQUIDACION TRADICIONAL DE VERANO ● ● ●

El "ángulo" en las etiquetas

distingue a los productos legítimos *"Schering"*. Fíjese en esta señal al adquirir el Atophan y le será entregado un remedio de las más altas cualidades que cura rápidamente el reumatismo y la gota, atacando el mal en su propia raiz. Elimina el ácido úrico, hace desaparecer los procesos inflamatorios y los dolores. Consulte a su médico que le confirmará que no hay nada mejor. Envase original: Tubo de 20 tabl. de ½ gr.

80115101

Esmalte Rosa y Rojo

UN exquisito LIQUIDO para las uñas que trasforma los dedos en pequeñas joyas de grandes destellos, resiste el agua y no descolora.
Precio del estuche: $1.00. De venta en todas partes

Depósito: Gran Peluquería G^LIA
Neptuno Nº 150 — Habana.

CURACION DE LAS ENFERMEDADES DE LAS DAMAS CON EL

REGULARIZADOR DEL Dr. AVENDAÑO

PARA LAS ENFERMEDADES GENITALES DE LA MUJER
MEDICAMENTO PURAMENTE VEGETAL

Hemorragias Uterinas, Fibromas, Enfermedades Utero-Ovaricas, Formación de la Joven, Epocas regulares o dolorosas, Insuficiencia Ovarica y Falta de desarrollo.

El mejor vigorizador de la matriz, tónico ginecológico y sedante uterino.

Compuesto de substancias aprobadas por la Academia de Medicina Nacional

DE VENTA EN FARMACIAS Y DROGUERIAS

LICENCIAS DE OBRAS DESPACHADAS.

La Jefatura del Departamento de Fomento despachó ayer las siguientes licencias de obras, en las casas que se expresan:

OBRAS SANITARAS

10 entre Tejar y A. (Víbora). C. entre 21 y 23 206. Cocos entre San Pablo y Auditor. Habana 113. Habana 111. Callejón de San Martín y Crucero de los tranvías.

M.E.C.D. 2016

NOTICIAS E INFORMACIONES DE LA SECRETARIA DE SANIDAD Y BENEFICENCIA

SIGUE LA SANIDAD POR EL CENTRO DE LA CIUDAD SU INTENSO Y GRAN SANEAMIENTO INICIADO HACE POCO

Ayer se comenzó por el segundo distrito.— Lechero multado con $200.00.— Clausuras contra varios establecimientos en P. Padre. Visitó Sanidad el gobernador Barceló.—Rinde informe el doctor Fernando Plazaola, Delegado Especial en Santa Clara. Otras noticias

Cumpliendo las instrucciones y el plan trazado por el doctor Francisco Pérez López Silvero, Jefe Local de Sanidad de la Habana, las brigadas del Departamento de Desinfección siguen en todo el centro de la capital, haciendo completo saneamiento.

Terminado el saneamiento del primer distrito, se ha comenzado en el día de ayer, por el segundo, comprendido por las calles de San José Industria, Neptuno y Galiano; a ese efecto hay destacadas tres cuadrillas de veinte hombres, con sus capataces, y camiones para sacar las basuras de las casas, que se van inspeccionando.

De esas cuadrillas en cada sección hay cinco petrolizadores, que van minuciosamente petrolizando todos los lugares.

Hace tiempo no se había efectuado, así que dentro de poco toda la parte central de la ciudad, estará completamente saneada, y luego se emprenderá a todos los barrios.

Nos declaró el doctor López Silvero, todos los días personalmente, inspecciona esos trabajos y dicta las órdenes oportunas, a fin de que se realicen con la debida precisión y rapidez.

MULTADO CON $200.00

En el día de ayer por la Jefatura Local de Sanidad de la Habana, fué notificado el lechero señor José D. Ortega, de una multa p or la cantidad de 200.00 motivada por infracciones cometidas en el trasiego de leche de su propiedad situado en la calle de Habana 175 en esta capital.

ANALISIS DE LAS AGUAS

Por la Dirección de Sanidad, se ha ordenado que sean analizadas las aguas del Acueducto del pueblo de Unión de Reyes, para ver si son química y bacteriológicamente puras.

CLAUSURAS EN PUERTO PADRE

Por la Dirección de Sanidad, se ha dispuesto en el día de ayer las clausuras siguientes, en la población de Puerto Padre.

Matadero, propiedad de los señores Queral y Cía., por sus malas condiciones sanitarias.

Panadería, del señor Benito Prieto, por no haver dado cumplimiento a lo ordenado por esa Dirección.

Otro Matadero, propiedad del señor Martín Estrada, por no reunir las condiciones exigidas.

EL DR. FERNANDEZ P. DE HONOR

Ha sido designado el Secretario de Sanidad, Presidente de Honor del Colegio Farmacéutico de Santa Clara. Y para notificárselo han sido nombrados los doctores Etchady y Lorenzo, para que se trasladen a esta capital, y le comuniquen ese honor concedido

EXPEDIENTE DE LECHE AL JUZGADO

Ha sido remitido al señor Juez Correccional de la Sección Cuarta, el expediente incoado contra el señor Ramón San Martín de Cerro 582, por adulterar la leche.

CLORONIZACION DE AGUAS

En vista del informe rendido por el bacteriólogo del departamento doctor Borges el Director de Sanidad, doctor Fernando Rensoli, en el día de ayer cursó las órdenes necesarias para que las aguas de Arcos de Canasí, fueran cloronizadas.

CURANDERA ACUSADA

Por practicar el curanderismo ha sido acusada la señora Manuela Barro, ante el Juez Correccional del pueblo de Agramonte.

ENFERMA TRASLADADA

La señorita María Alejandro, vecina del pueblo de Candelaria, ha sido trasladada desde aquella población al Hospital Las Animas, por padecer de fiebre tifoidea.

PLAZO CONCEDIDO

Al Ayuntamiento del pueblo Los Arabos le ha sido concedido un plazo de treinta días para realizar obras en el Matadero Municipal.

VISITA DEL GOBERNADOR BARCELO

El señor José R. Barceló, Gobernador Provincial de Oriente y el Representante, George, visitaron en el día de ayer al Secretario de Sanidad.

DESIGNADO EL DR. VERDEJA

Ha sido designado como Supervisor de los empleados de Sanidad el doctor José M. Verdeja, quien tendrá a su cargo la espinosa y delicada labor de la comprobación de la asistencia, la hora de llegada, hora de salida, etc., de los mismos.

Esta designación ha sido hecha por el doctor Francisco María Fernández, Secretario del Ramo.

CITADO EL JEFE LOCAL DE S. ESPIRITUS

La Dirección de Sanidad, ha citado en el día de ayer la Jefe Local de Sanidad de Sancti Spiritus, para que se traslade a esta capital, a conferenciar y recibir instrucciones.

LICENCIAS SANITARIAS

Por la Jefatura Local de Sanidad se han despachado las siguientes licencias por haber cumplido con las exigencias sanitarias: Amargura 73 taller de instalaciones; San Lázaro 221, San Ignacio 9 y medio, San Ignacio 102, Fábrica 71, Pérez 79, Apodaca 4, Cuarteles 1, puesto de frutas; M. Abreu 67, puesto de frutas; Angeles 2, figón; Florida 37, Justicia y Herrera, Esperanza 39, Cadiz 84 bodegas; Ricla 54 restaurant; Dragones 28 fonda; Angeles 3 mueblería; Avenida Menocal 88, Avenida de Italia 101 Barnet 109, ferretería; M. Gómez 143 y 145, bazar ropa hecha; General Rivas 77, figón; Avenida Independencia 51 J. de San Martín 128, Universidad 9, Finlay 54 bodega y cantina; Oficios 51 posada; Finlay 154 taller de mecánica; Acosta 54 almacén de víveres.

CLAUSURA EN ZULUETA

Por la Dirección de Sanidad se ha comunicado al Jefe Local de Zulueta, la orden para que proceda a la inmediata clausura de la casa Villuendas sin número de los Herederos de A. Suárez.

INFORME DEL DR. PLAZAOLA

El comisionado especial de la Secretaría, en Santa Clara, doctor Fernando Plazaola, ha rendido en el día de ayer un informe a la Superioridad donde le participa las distintas campañas realizadas, y al propio tiempo comunica, la imposibilidad de mantener limpias las calles de aquella ciudad, con el reducido número de barrenderos, comparado con la importancia de la ciudad de Marta-Abreu.

Y dice que ha solicitado el concurso de todos los vecinos para que igual que en la Habana, cooperen a mantener las calles en el mejor estado de limpieza.

Las Defunciones Ocurridas Ayer en la Habana

José María García y González, raza blanca, 29 años. Indio 10, tuberculosis.

María Laza, 37 años, raza mestiza, Luis Estévez 122, tuberculosis.

Hortensia R. Crespillo, 11 meses, raza blanca, Suárez 5, gastro enteritis.

Margarita Mendoza Mendoza, 42 años, Suárez 1, endocarditis reumática.

Felina Villavicencio, 40 años, raza mestiza, C. San Rafael, apendicitis supurada.

Alfonso Alvarez, 30 años, raza blanca, Cárcel de la Habana, bronco neumonía.

Carlos Medina Molina, 47 años, raza mestiza, Paseo y 33, tuberculosis.

Margot Pino, 28 años, raza blanca, Calixto García, metro sapingitis.

Marcelino Vargas, 37 años, raza blanca, Calixto García, úlcera gástrica.

Fortuna Hernández, 34 años, raza negra, Hospital C. García, tuberculosis.

Gloria de Rivas, 43 años, raza mestiza, H y 17, carcinoma del ovario.

Victoria Obregón, 47 años, raza blanca, Teniente Rey 26, tuberculosis.

José D. Sánchez, 23 días, raza blanca, J. Alonso e Infanzón, debilidad congénita.

Evelio J. Borgier, 28 años, raza mestiza, Casa Blanca, traumatismo por máquina.

Mariano Bravo González, 38 años, Presidio, pericarditis.

Isidoro Guadarrama, 85 años, raza blanca, Príncipe 18, cardio esclerosis.

Juventino Peña, 2 años, raza blanca, 17 y 20, bronco-neumonía.

Eduardo Irrabola, 44 años, raza blanca, Quinta Dependientes, hemorragia cerebral.

Felipe Molina, 52 años, raza blanca, Luyanó 193, insuficiencia cardíaca.

José R. M. Valdés, 26 años, raza blanca, Cerro 659, obstrucción intestinal.

María Monte Oca, raza blanca, 63 años, Velázquez 13, bronconeumonía.

EL LUNES LAS DAMAS ISABELINAS SE SE REUNIRAN EN LA SECRETARIA A LAS CUATRO Y MEDIA DE LA TARDE

Para este acto, llamado a una gran resonancia y de una trascendencia grande, se ha hecho un selecto número de invitaciones.—El Dr. Panchito Ma. Fernández, Secretario de Sanidad, presidirá esta piadosa y patriótica reunión

LAS Damas Isabelinas — organización nueva con una vieja raíz, la de la piedad humana — se aperciben para iniciar, en la práctica, los probos y laudables esfuerzos de una caridad bien entendida, asistida ésta por la ciencia y fortalecida por la cooperación pública.

En la reunión de mañana lunes —la que se llevará a cabo en el edificio de la Secretaría de Sanidad y Beneficencia, se iniciará la acción efectiva de estas ilustres benefactoras.

La cita es a las cuatro p. m.

Presidirá — según nuestras noticias — el señor Secretario de Sanidad.

SE REUNIO AYER EN SANIDAD EL C. HIGIENISTAS

El Dr. Antonio Recasens disertó sobre los tratamientos modernos de las caries dentales

Ayer se reunió el Club de Higienistas de la Secretaría de Sanidad y Beneficencia, con objeto de oir la disertación del doctor Antonio Recasens, sobre el tratamiento moderno de las caries dentales, por una solución de nitrato de plata amoniacal, que protege a las piezas dentarias con una lámina de plata, durante mucho tiempo.

El disertante señaló las ventajas de estos modernos métodos en las curas de los niños, ya que la edad de estos por su estado de timidez, dificulta en mucho los trabajos de máquinas y otros instrumentos.

Dice que con sólo instalar una pequeña gota sobre la carie, queda protegida la pieza tratada.

Termina el doctor Recasens, exponiendo que este método se emplea en los más modernos baginetes de otras naciones, y que va a ser utilizado por el Servicio de Higiene Dental Escolar, que dirige el doctor Humberto Guéllar del Río.

Fué felicitado por su conferencia el doctor Recasens.

SOLICITAN UNA ENFERMERA

El Jefe Local de Sanidad de Bayamo, visitó ayer la Secretaría de Sanidad, solicitando el nombramiento de una enfermera para el Servicio de Higiene Infantil de aquella ciudad.

Al propio tiempo dió cuenta de la cooperación que está prestando a la Jefatura a su cargo, un grupo de distinguidas damas pertenecientes a la sociedad de Bayamo.

PLANOS DE FABRICACION

Se han aprobado por la Dirección de Ingeniería Sanitaria los planos siguientes: Concepción y 16, de G. Fernández 25 entre 2 y Paseo, de R. Andreu; Calzada Buenos Aires 23, de Sociedad de Amigos del País.

Se han rechazado: M. Pruna y Pérez, y M. Fernández.

ELIXIR ESTOMACAL

SAIZ DE CARLOS (Stomalix)

VENTA PRINCIPALES FARMACIAS DEL MUNDO

Cura las enfermedades del **estómago** e **intestinos** aunque sean de muchos años de antigüedad y hayan fracasado otros tratamientos.

Indicadísimo en los casos de

DOLOR DE ESTÓMAGO ACEDÍAS AGUAS DE BOCA
VÓMITOS DISPEPSIA
CATARROS INTESTINALES EN NIÑOS Y ADULTOS

J. RAFECAS Y C.ª-Unicos Importadores y depositarios para Cuba.- Teniente Rey, 29.-HABANA.

Asombroso Tributo Del Público

Dos millares de vagones cargados de Refrigeradores General Electric, se entregaron en ochenta días.

Hace solo un año que apareció en el mercado el Refrigerador General Electric.

Desde su primer día fué acogido por el público con un sincero y sorprendente entusiasmo.

Entre Abril 1º. y Junio 21 de 1928, la carga de más de dos mil vagones ha sido distribuida en hogares americanos. Este es un justo tributo al Refrigerador General Electric.

Tan sorprendente creación de la ingeniería eléctrica, es uno de los valiosos productos desarrollados por los Laboratorios de la más importante fábrica del mundo en electricidad.

Calidad Mantenida en el Aumento de Producción

La tremenda demanda que existe por estos Refrigeradores "adelantados a la época" ha hecho indispensable el aumento de la producción repetidas veces, siempre teniéndose especial cuidado de que la rapidez de fabricación no altere la norma de calidad de la General Electric.

Tan pronto como cada Refrigerador pasa con éxito sus severas y numerosas pruebas, es enviado a un cliente que ya lo espera.

Le Aconsejamos que Ordene el Suyo Ahora

Si tiene usted intención de comprar un refrigerador este verano, le sugerimos que se apresure a visitarnos para colocar su orden. De esta forma estará usted seguro de tener su refrigerador tan pronto como lo necesite.

Las primeras cien mil mujeres que decidieron probar este extraordinario refrigerador, han sido sus más valiosas propagandistas.

Ellas lo han denominado así: singularmente silencioso, económico en su operación, fácil de mantener limpio y a prueba de preocupaciones.

Este veredicto es responsable, en gran medida, de la sensacional aceptación que ha obtenido en todo el país.

Tamaños:- 3½ a 17½ pies cúbicos.
Precios:- $315.00 a $890.00
Pagos a Plazos
Garantía contra cualquier defecto durante 24 meses.

GENERAL ELECTRIC COMPANY OF CUBA

INTEGRIDAD

La Máquina de Escribir
Remington Standard,
lo mismo que el resto de la familia Remington, es una
Máquina con carácter

Funciona con una velocidad mayor que la que es posible desarrollar por el más rápido mecanógrafo.

Sólida - Exacta - Veloz

Absorbe toda vibración y facilita el trabajo del mecanógrafo en todos sus detalles, siendo un placer trabajar en ella. Medio siglo de experiencia de los ingenieros de la Remington ha culminado en esta maravillosa máquina. A esto obedece que todo propietario de máquina Remington esté orgulloso de su compra.

Remington Typewriter Company of Cuba
O'Reilly 31 Tel. A-2828

Renovador de A. Gómez

CURESE de esa cruel enfermedad como se han curado miles de enfermos que a diario nos escriben agradecidos.

TOME

Renovador de A. Gómez. Unico remedio conocido hasta hoy que cura pronta y radicalmente: Asma, Catarros, Grippe e impurezas de la sangre.

DE VENTA EN DROGUERIAS Y FARMACIAS

Nuestro rápido servicio de transporte entre la fábrica en Mariel, los silos de almacenaje en Atarés y los muelles de la Habana, nos facilita el despacho inmediato del Cemento "EL MORRO" por ferrocarril y vapor a todos los puntos de la Isla.

Para Permanencia - Concreto

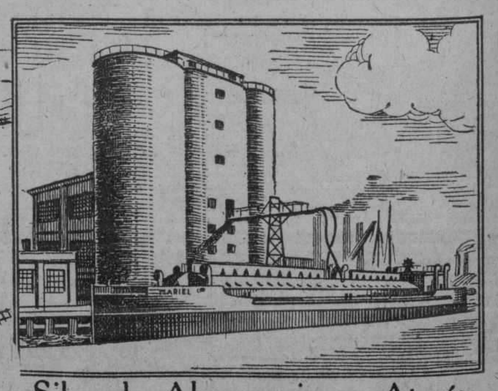

Silos de Almacenaje en Atarés

M.E.C.D. 2016

quieren darte... si la Victrola Ortofónica que le ofrecen no tiene esta marca de fábrica.

Victrola
TRADE-MARK REG.
Victor Talking Machine Company, Camden, N.J.

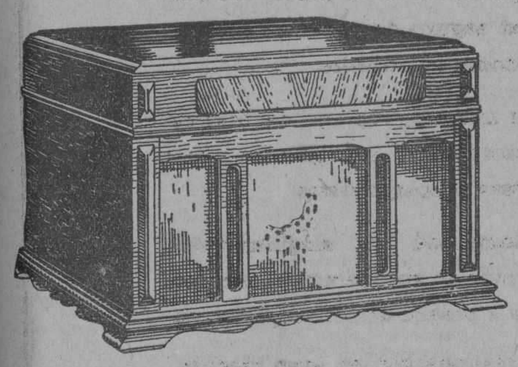

Modelo 1-90

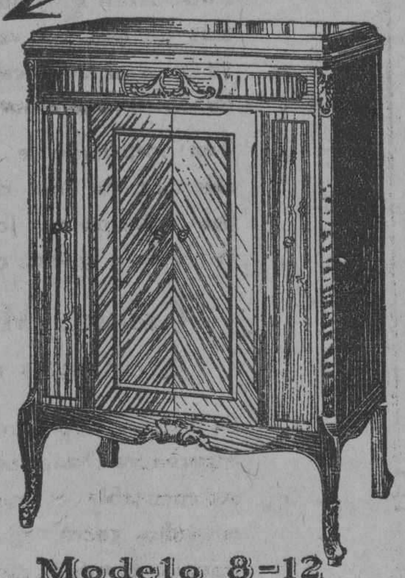

Modelo 8-12

Victrola es una palabra registrada que designa únicamente instrumentos con esta marca.

NUEVOS DISCOS CUBANOS

a $1

81202.—(Ramona). Vals. J. Pulido.
(Buenas Noticias). J. Pulido.

81244.—(Por un beso de tu boca. Son. Sexteto Habanero.
(Oye, Teresa, mi amor. Son. Sexteto Habanero.

81245.—(Los Orientales. Son. Estudiantina Oriental.
(Mi Nena. Son. Estudiantina Oriental.

81246.—(Vestal Serena. Canción. Lolita Guiral y Márquez Sterling.
(Ya sé que me olvidastes. Bolero. L. G. y Márquez Sterling.

8247.—(Policía en bicicleta. Diálogo. Acebal y Otero.
(El Tratado con España. Diálogo. Acebal y Otero.

81248.—(Engancha carretero. Danzón. Orquesta Romeu.
(Bururú-Barará. Danzón. Orquesta Romeu.

81249.—(1) Muñequita, (2) Burlesca. Piano. Ernesto Lecuona.
(En tres por cuatro. Danza. Piano. Ernesto Lecuona.

81247.—(Olvido. Bolero. Trío Matamoros.
(El que siembra su maíz .Son. Trío Matamoros.

81264.—(Galanes y Damiselas. (Lecuona). Cueto y Moriche.
Si lo quisiera Dios. (Lecuona). Margarita Cueto.

81265.—(Negrita. (E. Lecuona). Juan Pulido.
Los Caleseros. (Lecuona). Juan Pulido.

81213.—Canto Siboney. (Lecuona). Margarita Cueto.
(Amor Fugaz. (Lecuona). Margarita Cueto.

80610.—(Tengo una guajirita. Guaracha. Cueto-Moriche.
(Volveré... Volveré... Dúo. Cueto y Moriche.

79400.—(La Leyenda del Moro. Monólogo. S. Acebal.
(El Comienzo de la Carretera. Diálogo. Zarzo-Acebal.

80659.—(Conferencia Marañónica. Monólogo. S. Acebal.
(Esas sí son Gallegas. Diálogo. Adolfo Otero y B. Becerra.

de venta en:

Bernardo Barrié . . . . . O'Reilly 57. Teléfono A-3262.	La Casa de la Música . . . . . Belascoain, 22. Teléfono U-5458.
El Palacio de Cristal. . . . . Neptuno y Campanario. Teléfono A-0315.	Universal Music & Commercial Co. . . . [illegible]fael 1, Teléfono A-2930.
Vda. de Carreras y Cía . . . . . Prado, 115. Teléfono A-3462.	Compañía Cubana de Fonógrafos . . . . [illegible]lly, 89. Teléfono A-3128.

Continuaremos publicando nuevas listas.

Distribuidores para Cuba: Viuda de Humara y Lastra, S. en C.

Muralla 83 y 85 - Teléfonos A-3498 y M-9093

El catálogo de discos Víctor y el Cancionero Víctor número 2 se regalan por todos los comerciantes del giro. Pídalos.

M.E.C.D. 2016

Jurisprudencia

JURISPRUDENCIA

Infracción de Ley. Sentencia No. 139 de 14 de julio de 1928. Sobre cesión de arrendamiento.

A. B. estableció juicio de desahucio contra C. D. en el Juzgado Municipal del Este de esta ciudad. C. D. se opuso alegando que por escritura pública había cedido el contrato de arrendamiento y por consecuencia el juicio de desahucio debió haberse interpuesto contra el cesionario. El Juez desestimó dicha excepción, siendo confirmado su fallo por el de Primera Instancia del Centro de esta capital. Interpuesto recurso de casación por infracción de Ley, la Sala de Vacaciones del Tribunal Supremo lo declaró sin lugar.

Siendo Ponente el Magistrado Juan Federico Edelmann y Rovira.

CONSIDERANDO: que el artículo 1112 del Código Civil no se ha infringido por el fallo recurrido porque ese artículo permite la cesión de todos los derechos adquiridos en virtud de una obligación cuando no hay pacto en contrario, pero no dice nada respecto de la posibilidad de ceder deberes u obligaciones y como al transferirse por el arrendamiento a un tercero un contrato de arrendamiento se ceden no solo derechos sino también obligaciones, ese artículo no es aplicable al caso de una cesión tanto más cuanto que en realidad en el caso del pleito se trata de una verdadera novación del contrato de arrendamiento consistente en sustituir la persona del arrendatario, y como ésta tiene respecto del arrendador no solo el carácter de acreedor sino el de deudor dada la condición de bilateral del contrato, resulta de rigurosa aplicación al caso el Artículo 1205 del Código Civil según el cual la novación consistente en la sustitución de la persona del deudor requiere para su validez y eficacia el consentimiento del acreedor.

Considerando: que la cita del artículo 1526 y la del 609 del Código Civil son ambas inatinentes, ya que en la sentencia no se resuelve ningún problema relacionado con la fecha del contrato de cesión, ni en el pleito parece haberse planteado cuestión alguna referente a ese particular, estando aceptada por todas las partes como exacta y verdadera la fecha del contrato por el cual José María Gómez y Rodríguez cedió a Rogelio Fernández y Fernández el contrato de arrendamiento de la casa Luz número 33, siendo, no la fecha sino la eficacia de la cesión respecto del arrendador, lo que el recurrente tenía que probar para demostrar la validez y fuerza obligatoria de la misma; resultando además notorio que la sentencia no infringe tampoco el Artículo 609 del Código Civil ya que no niega que puedan por medio de un contrato transmitirse los derechos sino que se limita a exigir cuando con los derechos se ceden también obligaciones que para la validez de esa transmisión convengan en ella todos los interesados en el contrato trasmitido; cosa que lejos de contrariar está de acuerdo con la letra y el espíritu del referido artículo 609 del Código Civil.

Considerando: que declarándose en lo que se lleva ya dicho la imposibilidad de ceder un contrato de arrendamiento en lo que respecta a las obligaciones del arrendatario sin que consienta en esa cesión el arrendador es visto que no se ha infringido tampoco el número primero del artículo 1563 de la Ley de Enjuiciamiento Civil que se cita en el último motivo del recurso, pues dicha falta de consentimiento apareja la imposibilidad de la novación pretendida por el arrendatario, el que por consecuencia en lo que respecta a las relaciones contractuales que del arrendamiento se derivan, continúa siendo para el arrendador el único inquilino de la casa Luz número 33.

El Artículo 1550 de nuestro Código Civil faculta al arrendatario para subarrendar en todo o en parte la cosa arrendada. No habla como el Código Civil francés en el artículo 1717 de la cesión del contrato de arrendamiento. Es este apropiado? Indudablemente que no y en ese sentido es como hay que entender e interpretar la sentencia que insertamos.

El Artículo 1112 de nuestro Código Civil establece que todos los derechos adquiridos en virtud de una obligación son transmisibles con sujeción a las Leyes si no se hubiese pactado lo contrario y por consiguiente el arrendamiento es susceptible de cesión y lo único que hay es que determinar los alcances de esa cesión en el caso de que el arrendador no hubiese intervenido ni hubiese prestado su consentimiento a la misma.

Ante todo precisemos qué es lo que se entiende por subarrendador y por ceder su contrato. No hay duda en la palabra subarrendar. El subarrendamiento es un contrato de arrendamiento del cual el arrendatario se convierte en arrendador, subarrendador y se obliga a hacer gozar de la cosa a otra persona que se llama subarrendatario. Hay, en este caso, dos arrendamientos, uno entre el arrendador primitivo y el arrendatario y otro entre el subarrendador y el subarrendatario. ¿Qué se entiende por ceder el contrato de arrendamiento? La palabra ceder en el lenguaje de Derecho tiene un sentido técnico, significa transferir la propiedad de un derecho por vía de venta o donación. Cuando se trata de un acto por título oneroso ceder es sinónimo de vender. Tal es el sentido que debe darse a la palabra cesión de un contrato de arrendamiento. Ahora bien, los efectos de esta cesión entre el primitivo arrendador y el cedente, es lo que se determina en los Considerandos de la sentencia que publicamos. Subsiste el arrendamiento entre el primitivo arrendador y arrendatario cuando éste lo cede? Hay que distinguir; el arrendamiento es un contrato sinalagmático que crea derechos y obligaciones. El que cede su arrendamiento bien puede trasmitirse sus derechos, pero no sus obligaciones; queda ligado a ello a pesar de la cesión como muy bien explica Duvergier. De esto se sigue que el arrendamiento subsiste en tanto que da derechos al primitivo arrendador contra el arrendatario; la cesión sólo versa sobre los derechos que el arrendatario tiene contra el arrendador. Es el derecho de cosa lo que cedía. Pero las obligaciones relacionadas con éste quedan a cargo del arrendatario. Este deberá pues continuar pagando la renta y el primitivo arrendador tendrá todos los derechos que se refieren a su crédito. En cuanto a los del arrendatario con su arrendador ya no los puede ejercer puesto que los cedió, es el cesionario quien los ejercerá. Por tanto la cesión tiene este efecto en cuanto al arrendamiento que el arrendador sigue como acreedor del arrendatario y se vuelve deudor del cesionario; mientras que el arrendatario sigue siendo deudor del arrendador y no tiene ya derechos contra él, es acreedor del cesionario; su crédito consiste en el precio que estipuló.

Esta es la doctrina que creemos es la que se deja traslucir en la sentencia del Tribunal Supremo que comentamos. La única objeción que puede hacerse a la misma es que con toda seguridad las partes contratantes no prevén esas consecuencias cuando declaran ceder una cesión de arrendamiento.

PERTENECE A LA BENEFICENCIA EL PARQUE FINLAY

Alegan varios altos jefes de Sanidad que dicho parque es de la beneficencia pública

Con objeto de prestar declaraciones en favor del recurso de amparo presentado por el Ministerio Público en nombre del Estado, en el [illegible] seguido por varios exempleados de la Diputación Provincial, en cuanto a haberes, por lo que se embargaron la manzana de terreno donde se encuentra situado el Parque Finlay, comprendido por las calles de Padre Varela, E. Bernet, V. Aguilera y [illegible] frente al edificio de la Secretaría de Sanidad, se personaron en el día de ayer en el Juzgado de Primera Instancia del Sur, los señores Fernando Rensoli, Director de Sanidad, A. López del Valle, Jefe de Despacho de la Dirección, Enrique Guiral, Abogado Consultor, doctor Le-Roy, Jefe de Higiene Infantil, y el doctor Mario G. [illegible], Director del Hospital Las [illegible].

Ante el señor Juez, doctor Juan M. Macías, y el Fiscal, doctor Oscar Barrinaga, declararon los expresados testigos, haciendo constar que el recurso de apremio por cobro de pesos, fué presentado contra la antigua Diputación Provincial, que ya no existe, habiendo pasado todos los bienes de esa Diputación a ser propiedad del Estado.

Y que el Estado, ha construído un parque que lleva el nombre del gran tabio cubano Finlay, y se encuentra en mármol perpetuada su memoria y la de sus eficientes colaboradores.

Los expresados testigos declaraton la constancia que tienen de que esos bienes pertenecen a la Beneficencia Pública.

En este parque se tiene proyectado construir un edificio de dos planas, que se dedicará a los Servicios de Higiene Infantil, Comisiones para la Protección de las Madres y Niños, según publico hace más de un mes el DIARIO DE LA MARINA.

Escándalo y faltas a la policía.—El vigilante 24 detuvo a Fredesvinda Ríos Pita, sin domicilio conocido, porque al requerirla por estar promoviendo escándalo en el patio de la Estación Terminal, le faltó al respeto.

Accidente del trabajo.—José Plataola Rodríguez, vecino de Gervasio 109, fué asistido en la Covadonga de lesiones leves que se produjo casualmente cuando trabajaba en la carpintería sita en Gervasio y Finlay.

SIN LUGAR EL RECURSO DE UN HABIL TIMADOR

Con tal motivo se ha dispuesto la captura de Plácido Martínez, condenado a un [illegible]

El doctor Moris, Secretario de la Asociación de Representantes de Firmas Extranjeras nos ha informado en la mañana de ayer que el Tribunal Supremo de Justicia declaró con lugar el recurso de casación establecido por Plácido Martínez Areal contra la sentencia dictada por la Sala, Primera de lo Criminal de la Audiencia de la Habana que lo condenó a un año de prisión y a satisfacer varias indemnizaciones por diversos delitos de estafa cometidos por dicho sujeto, usando como medio para realizarlos el correo. Como se recordará, el sujeto fué denunciado por la Asociación de Representantes de Firmas Extranjeras que pudo comprobar que el mismo se dedicaba con diferentes nombres y ultimamente con la Keystone Trading Co. a estafar varias casas del extranjero, principalmente a firmas americanas, a las que hacía creer que él era un comerciante establecido con crédito y garantía suficiente para operar en gran escala. Habiéndose comprobado el hecho la Sala Primera de lo Criminal lo condenó, y no obstante tal circunstancia, y mientras el recurso de casación que estableció se sustanciaba continuó realizando las mismas operaciones, por lo que nuevamente ocurrió el doctor Moris a los Tribunales habiéndose formado nueva causa contra dicho sujeto.

Como seguramente ya se han dado órdenes para la busca y captura de Plácido Martínez Areal, la Asociación de Representantes de Firmas Extranjeras, interesada en perseguir a cuantos de algún modo realicen hechos iguales o comprometan la seriedad y buen crédito de la clase que representa, ruega al comercio en general y a cuantos de algún modo se sientan interesados en estos asuntos comuniquen a Secretaría el paradero del citado sujeto Plácido Martínez Areal, a fin de comunicarlo al señor Alfonso L. Fors, Jefe de la Policía Judicial.

TRATARON DE ROBAR EN UNA ESCUELA

En la Escuela Pública número 83, en el Reparto Mantilla, penetraron ladrones forzando las puertas de la Escuela. No sustrajeron nada.

CRONICA DE TRIBUNALES

Estima la Sala de Vacaciones del Supremo Que Debe Ser Aplicada la Pena de Muerte al Matador del Menor Escajadillo

DICTO SENTENCIA LA AUDIENCIA EN EL PROCESO POR EL SUCESO SANGRIENTO OCURRIDO EN GENERAL AGUIRRE 186

Demanda contencioso-administrativa de la "Gregg Company Of Cuba" resuelta por la Sala de lo Civil de la Audiencia.—Dicho tribunal declara que debe concederse pensión a la viuda y madre de un sargento músico del Ejército Libertador.—Mañana se celebrará el juico oral por los sucesos sangrientos ocurridos en Cojímar.—El defensor recurrirá contra la sentencia que condenó a dos años de prisión al concejal de Guanabacoa, señor Pedro Fernández Valdés

EN LA AUDIENCIA

EL SUCESO SANGRIENTO DE G. AGUIRRE, 186

Ha dictado sentencia la Sección Primera de la Sala de Vacaciones de la Audiencia en la causa instruída al pintor Victoriano Miranda, con motivo de la muerte de José Vázquez, ocurrida el once de Febrero último en la Posada o casa de huéspedes, denominada Monte Carlo, sita en la casa Calle General Aguirre número 186, en esta Ciudad.

Calificando los hechos como constitutivos de un delito de homicidio, la Sala impone a Miranda, en concepto de autor con la agravante de uso de arma prohibida, la pena de 17 años, 4 meses, un día de reclusión, condenándolo también, como civilmente responsable de dicha delito, a indemnización a los herederos de la víctima, con la suma de $5.000.00.

Consigna la Sala que Vázquez, ajustó un trabajo de pintura con Miranda y que, al pedirle éste algún dinero el día de referencia y negárselo Miranda, bien porque le hubiera anticipado ya algo a cuenta o bien por carecer de efectivo, sostuvieron ambos una discusión, cuyos términos se desconocen, durante la cual disputa Miranda, utilizando un cuchillo de punta, infirió a Vázquez una herida penetrante en la cavidad toráxica, que le produjo la muerte a los diez días después.

Firman esta resolución, el Presidente de la Sala, Dr. Manuel Martínez Escobar y los Magistrados Doctores Gregorio de Llano y Angel Mestre.

DEMANDA DE LA "GREG COMPANY OF CUBA"

Ante la Sala de lo Civil de esta Audiencia entabló demanda contencioso-administrativa la "Greg Company of Cuba", entidad de esta Capital, contra la Administración General del Estado, solicitando la revocación de la resolución de la Junta de Protestas, dictada al declarar sin lugar la protesta de dicha Compañía contra la valorización fijada por la Administración de la Aduana de Caibarién a una importación de treinta y cinco carros completos para vía férrea.

Dicho organismo declaró sin lugar la protesta de la "Greg Company of Cuba", estimando era aceptable el argumento de valor impuesto en este caso por la Aduana de Caibarién, pero la Sala de lo Civil de esta Audiencia, declara sin lugar la excepción de incompetencia de jurisdicción alegada por el Fiscal y con lugar la demanda, dejando sin efecto la resolución de la Junta de Protestas y declarando "que debe tenerse en cuenta lo que aparece de la factura consular para llevar a cabo la valorización de los carros importados por la "Greg Company of Cuba", a quien se le devolverá la cantidad pagada indebidamente. No hace la Sala especial imposición de costas.

SOBRE AFORO EN IMPORTACION DE PAPEL

Dicha Sala ha resuelto la demanda contencioso-administrativa seguida por el Estado contra la resolución de la Junta de Protestas, en una importación de papel importado por J. Virgilio Suárez, a la que aplicó la Junta la partida 160 del Arancel de Aduanas, pidiendo el Estado se aplicara la partida 162 del Arancel.

Por su sentencia la Sala declara sin lugar la demanda del Estado, confirmando, por tanto, el aforo de dicho organismo.

LA APLICACION DE LA PARTIDA 264 DEL ARANCEL

La Administración General del Estado entabló recurso contencioso-administrativo contra Francisco Tamames, Sociedad en Comandita, pidiendo se revocara la resolución de la Junta de Protestas, que aplicó la Partida 264 del Arancel de Aduanas, en vez de la 272, como hizo la Aduana de este Puerto, en el aforo practicado en una importación de frutas secas en latas, esterilizadas al vacío, científicamente.

El Tribunal, como en casos anteriores, declara la demanda del Estado sin lugar, y confirma, por tanto, el aforo practicado por la referida Junta.

LA PENSION DE UN MUSICO DEL EJERCITO

En el recurso contencioso-administrativo establecido por María Flora Adelaida Leal Fernández y Fulgencia Marcela Carrillo, contra la Administración General del Estado, pidiendo la revocación del Decreto del Señor Presidente de la República, por el que se les denegó el derecho a percibir una pensión del Estado, como Viuda y madre, respectivamente, del Sargento de Primera Músico, José Crescencio Bacallao Carrillo, de la Banda de Música del Estado Mayor General del Ejército.

La Sala declara la demanda con lugar, y dejando sin efecto la resolución recurrida, dispone se proceda a conceder a las recurrentes la pensión en cuantía que sea procedente.

PENSION A UN ALFEREZ DEL EJERCITO

Por último, la citada Sala ha confirmado el auto del Juez de Primera Instancia de Almendares que concedió a Andrés García el derecho a disfrutar pensión del Estado, ascendente a setecientos veinte pesos anuales, como Alférez del Ejército Libertador Cubano.

ABSUELTO DE HURTO CUALIFICADO

La Sección Primera de la Sala de Vacaciones de esta Audiencia, ha dictado sentencia, absolviendo al procesado Angel Fernández, del delito de hurto cualificado por el grave abuso de confianza, y para quien el Fiscal pidió cinco años, cinco meses once días de presidio correccional. La defensa de Fernández demostró la inocencia de su defendido.

EL SUCESO SANGRIENTO DE COJIMAR

Para mañana está señalado, ante la Sección Segunda de la Sala de Vacaciones de la Audiencia, el juicio de la causa seguida a Enrique Govín, por la muerte de Arturo Ma[illegible], ocurrida el 31 de Diciembre del pasado año, en el pueblo de Cojímar.

Según el Fiscal y acusador, el procesado sostuvo una discusión con Mayor, por motivos [illegible], discusión que degeneró en un [illegible] en el curso de la cual Mayor, [illegible] uso de un revolver, [illegible] sin licencia portaba, disparando contra su antagonista un solo tiro que le privó de la vida poco después.

Solicitan ambos para Govín, la pena de catorce años, ocho meses, un día de reclusión, por homicidio sin circunstancias.

La defensa solicita un fallo absolutorio, alegando que su patrocinado obró en legítima defensa.

La Sala de Gobierno de la Audiencia conoció ayer de los siguientes asuntos:

Escrito del Dr. Ramiro Castellanos, Juez Municipal del Oeste, absteniéndose de conocer del juicio seguido por Manuela Brito contra Francisco Guerra.

Queja contra el Juez Municipal de Guatao, sobre anormalidades ocurridas en dicho Juzgado en una causa por robo y allanamiento de morada, manifestando que, sin estar ratificada la denuncia, el Juez dispuso la libertad del acusado, tras la declaración de dos testigos.

Escrito del Juez de Primera Instancia de Marianao, Dr. Juan Ignacio Jústiz, absteniéndose de conocer del juicio de mayor cuantía, seguido por Francisco Lazaga de la Maza Arredondo, contra Domingo Acosta.

Queja contra el Secretario del Juzgado de Primera Instancia e Instrucción de San Antonio de los Baños, Dr. Osiar Miqueli.

Comunicación del Director de los Registros y del Notariado, elevando otro de esa Dirección para tratar de la denuncia formulada por Francisco C. Pérez, sobre irregularidades cometidas por los Notarios Antonio Muñoz Valdés Gómez y José Elías Jiménez Balduino.

Comunicación de la Secretaría de Justicia, autorizando el nombramiento de un Secretario Judicial temporero para el Juzgado de Primera Instancia del Sur.

SE RECURRIRA CONTRA LA SENTENCIA

Confirmándose nuestra información de ayer, podemos hoy asegurar a nuestros lectores que la sentencia acordada en la causa seguida contra el Concejal de Guanbacoa, Sr. Pedro Fernández Valdés, por el homicidio del Sr. José Luis Muguerza, es la de dos años de prisión correccional, aunque todavía no está firmada dicha sentencia.

El defensor de Fernández Valdés se propone recurrir del fallo ante el Tribunal Supremo y solicitará de la Sala, fije a su patrocinado fianza para gozar de libertad provisional, en vista de que ha sido condenado a pena correccional.

Probablemente, mañana lúnes, hará pública el Tribunal la sentencia a que nos referimos.

EN EL SUPREMO

NO DEBE CONMUTARSE LA PENA A MANUEL "CHIQUITO"

La Sala de Vacaciones del Tribunal Supremo elevó ayer al Ejecutivo Nacional, por conducto de la Secretaría de Justicia, su exposición respecto a la pena de muerte impuesta por la Audiencia de Oriente, al reo Manuel Morales Rangel, conocido por "Manuel Chiquito", por el robo con ocasión del cual resultó el homicidio del menor Teófilo García Escajadillo, ocurrido en el barrio de Media Luna, de Manzanillo.

La Sala considera en su exposición que el terrible fallo debe cumplirse, por no existir razones que aconsejen recomendar la conmutación de la pena en vía de gracia.

SEÑALAMIENTOS PARA MAÑANA

EN EL TRIBUNAL SUPREMO

No hay señalamientos.

EN LA AUDIENCIA

Sección Primera.

Mario Daumy, por infracción postal. Def. Dr. P. Arteche.

Pedro Quintero, por hurto. Defensor: Dr. Demestre.

José García, por falsedad: Defensor: Dr. Mármol.

Lorenzo Miranda, por disparos. Defensor: Dr. Mármol.

Juaz Díaz, por tentativa de robo. Defensor: Dr. Peña.

Sección Segunda.

Mac Kinley Boldén, por robo. Defensor: Dr. Franco.

Enrique Govín, por homicidio. Defesor: Dr. G. Sarraín.

Diego Rivero, por falsedad. Defensor: Dr. Palma.

NOTIFICACIONES

Tienen notificaciones en la Audiencia, para mañana, las personas siguientes:

José Luís Llorens, urgente; Raul Corrons, Julio Blanco, Abelardo Puentes Valdés, urgente; Constantino Martínez, urgente; Felipe de Armas, Antonio Gonzalo Pérez, José M. Sanchoyerto, osé León Graupera, Juan R. Quintana, José Manuel Soublete, Arturo del Campo, Silvio Fernández Arencibia, Antonio Lamelas, César A. Ferrer, Francisco F. Ledón Rendón, Jorge Sánchez Galarraga, Jorge L. Domínguez, Menéndez Serpa, Graciela Arana y Monserrat, Manuel Dorta Duque, Domingo G. de la Solana, Vicente Loriente, Leoncio G. Espinosa, González Barrios, Tomás Peerote, Julio Arroyo, Jorge López, José Díaz Rodríguez, Miguel A. Macau, Alberto Fernández, Miguel A. Macau, Armando Fuentes Dennes, Estanislao Hermoso, Udaeta, Eugenio Caragol, Alfredo Pastor, Juan Rodríguez Aranzo, León Fuk Han, César Víctor Maza, Alberto González Pérez, Francisco Pacheco, Angel Cacho Negrete, Adolfo Gutiérrez Areces, Jiménez Cabrera, Eugenio López Freire Pedro Cruz Rodríguez, Ros, Isidro Viera, Ramón Alonso Padrol, Manuel E. Montoro, Laredo, Alfredo M. Porta, Francisco Monnar, Federico Iñíguez, Inocente Morales, Angel Veiga, Fernández Lamarche, Ramón González Barrios, Angel Carrera, Antonio Bueno, Antonio Hernández Valdés, Alvarez Romay.

PENAS QUE PIDE EL FISCAL

Solicita el Fiscal, en escrito de conclusiones provisionales, formuladas al efecto, las siguientes penas:

Un año, ocho meses, 21 días de prisión correccional, por lesiones graves, para Pedro Díaz Martínez.

Igual pena para Gerardo González Herrera, por delito privado.

Seis meses de arresto mayor, por estafa; para Domingo Cobas Soane.

Dos años de reclusión, por falsedad en documento oficial, para Regla Drago Chemendía, y Gerardo Delgado Rodríguez.

Y dos meses, un día de arresto mayor y multa de trescientos pesos, por infracción de la Ley de Drogas, para Mercedes Molina Barocela.

EMPLAZAMIENTOS, SENTENCIAS Y SUBASTAS EXPUESTOS AYER EN LOS JUZGADOS DE PRIMERA INSTANCIA

Nombrado secretario temporero.—Varias apelaciones.—Una sentencia.—Liquidación de un remate.—Para reconocer las firmas de documentos.—Nuevas subastas anunciadas

(DE LA VIDA CIVIL)

La Sala de Gobierno de la Audiencia, ha nombrado ayer al señor Mario Casanova, Secretario Judicial temporero, con el objeto de que se haga cargo mañana, lunes, de la Secretaría que desempeña el señor Octavio Meunier en el Juzgado de Primera Instancia del Sur, por haberse concedido licencia por enfermedad al señor Meunier.

JUZGADO DE PRIMERA INSTANCIA DEL CENTRO

—Por edicto de fecha 20, se cita para el día 20 de agosto próximo entrante, al obrero Rogelio Domínguez Prado, con motivo de las diligencias que sobre accidente en el trabajo ha promovido el citado.

JUZGADO DE PRIMERA INSTANCIA DE ALMENDARES

—Por edicto de fecha de ayer, se cita para el día 28 de los corrientes, a las diez de la mañana, a Ignacio Muñiz Mejido, a virtud de la apelación que ha establecido dicho señor contra una sentencia del Juez Municipal del Este.

—Por edicto de fecha 19, se cita para el día 26 a las diez de la mañana, a Julio Gabriel y Consuelo Martínez Torres, con motivo de la apelación interpuesta por el primero contra una sentencia del Juez Municipal del Norte.

—Por edicto de fecha 14, fijado ayer en tablilla, se cita para el día 3 de agosto próximo entrante, a las nueve de la mañana al obrero Luis Valdés, que ha promovido diligencias para que se le indemnize por un accidente en el trabajo.

—Por edicto de fecha 20, se cita a Gabriel E. Alfonso, demandado por Ernesto Fernández Pérez.

—Por sentencia de fecha 20, se declara con lugar la demanda seguida por Alfredo Pérez Ortega como cesionario de Turros y Compañía, contra la sociedad García y Martínez.

JUZGADO DE PRIMERA INSTANCIA DEL NORTE

—Por edicto de fecha de ayer, notifícase a José Otero Pacheco que de la liquidación del remate de sus bienes practicado con motivo del juicio que le seguía el señor Amadeo Pacífico Belvique, resulta un saldo de sesenta pesos a favor de éste último.

JUZGADO DE PRIMERA INSTANCIA DEL SUR

—Por cédula de fecha 20, se cita para el día 30 del actual, a las nueve y media de la mañana, a Manuel López, Joaquín López y Benjamín Sánchez, componentes de la sociedad López y Sánchez, para que reconozcan las firmas que autorizan documentos presentados, por el señor Emilio J. Montalvo y Vivas en la demanda que sigue contra aquellos.

—Por cédula de igual fecha se cita para el día 8 de agosto, a las nueve y media de la mañana, a Tomás Amadeo Quesada y Cordero, demandado por María Pastora Cordero y Otero.

—Por edicto también de fecha 20, se anuncia para el día 22 del entrante mes de agosto, a las diez de la mañana, la subasta de bienes inmuebles por valor de cuarenta mil pesos, embargados a Miguel Velázquez Rodríguez por Hilario Rojas Piñeyro.

—Por cédula de fecha de ayer, se cita para el día 27 de los corrientes, a las nueve y media de la mañana, a Camilo F. Salgado, demandado por Tiburcio Gómez e hijo.

JUZGADO DE PRIMERA INSTANCIA DEL ESTE

—Por edicto de fecha 4, fijado ayer en tablilla, se anuncia para el día 10 de agosto próximo entrante, a las nueve y media de la mañana, la subasta de bienes por valor de $10,000.00, embargados a Miguel Palmero y Rodríguez, por Iglesias y Marcos.

JUZGADO DE PRIMERA INSTANCIA DEL OESTE

—Por edicto de fecha 19, se anuncia para el día 3 de agosto próximo entrante, a las ocho y media de la mañana, la subasta de bienes muebles por valor de tres mil seiscientos pesos, embargados a Herrera y Compañía por Pedro Gómez Cueto y Compañía, para el cobro de unas obligaciones.

Cárcel y Vivac

Ingresos del día de ayer:

Luis José Cabrera Croupierre, escándalo público.

Elio Valdés, escándalo público.

Roberto Casas López, escándalo público.

Francisco Méndez Otaño, rifa.

Alfredo Moa, rifa.

Armando Díaz Hernández, homicidio.

Luis Guerrero Ravelo, allanamiento morada.

Ruperto Jiménez Herrera, robo.

Santiago Roldán López, robo.

Salidas:

José Suárez Méndez, hurto.

Alejandro Padrón Monroy, hurto.

Miguel Marrero González, hurto.

Manuel Asió, estafa.

Marcelino Pereira Gómez, resistencia.

Domingo Bretón Valdés, ofensa a la moral.

Eliseo Ponce, lesiones.

Luis Guerrero Ravelo, allanamiento de morada.

REGALO $50 a $500

Garantizamos reserva completa

GARANTIZAMOS EL PAGO SI SE DESEA ANTE NOTARIO

Por toda noticia que produzca el CASTIGO LEGAL de los culpables de sustracciones de mercancías en DROGUERIAS.

Si el culpable legal resulta el comprador de lo sustraído la GRATIFICACION DOBLE no tema nadie sabrá nada

SR. MARIO F. MOREJON

CONDESA 16 ALTOS CASI ESQ. A MANRIQUE

TELEFONO A-7097

NOTAS DE POLICIA

Un choque.—En Villegas y Julio de Cárdenas chocó el ómnibus 40903 de La Ocasión que guiaba Juan Nodar Brea, vecino de Rita 37, con el auto 1819 que manejaba Andrés Mier Martínez, domiciliado en la finca Las Torres, sufriendo el primer vehículo averías que aprecia en diez pesos; y en seis pesos el segundo.

Una caída.—Al caerse de sus pies al pavimento casualmente en Obrapía y Lacoste, Emelina Echemendía Meneses, vecina de Villegas 69, se produjo una herida contusa en la región frontal.

Vejación.—Amparo Solana Cardoso, vecina de Peña Pobre 11, altos, denunció que encontrándose en la azotea de su domicilio fué vejada por Carlos Fontanares, vecino de Chacón 31, cuya azotea está contigua a la suya.

Denuncia de estafa.—Aurelio Alvarez Alvarez, chauffeur del auto 34475 y vecino de Llinás 88, denunció que un tripulante del vapor Pastores, surto en puerto, le alquiló un auto en los muelles de Santa Clara y después de haberlo paseado durante tres horas, lo volvió a dicho muelle, le dijo que iba al vapor a buscar dinero y por más que lo esperó no volvió, considerándose estafado en seis pesos.

Maltrato de obras. — Luis Basat, vecino de Brasil 84, fué asistido en el centro de socorros de lesiones leves que le produjo al maltratarlo de obra sin causa alguna en Bélgica y Brasil, Manuel López Vélez, de Cristo 11.

Los Correccionales

PRIMERA SECCION

Absueltos: Pedro Echenique, Salvador Masip y Antonio Cuesta, de hurto; Jesús Peña, de lesiones; Moron Moskowitz y Moisés Heisler, de tentativa de estafa; José Benítez y José Salgado, de daño; Eva Díaz, de faltas y escándalo; Teresa Palacios, de escándalo; Joaquín Bonzada, de amenazas; Ramón Navas, de vejación; Ramona Sánchez, de escándalo; Rosa Delgado, de escándalo; Luis Brenet, de vejación.

Condenados: Carlos Fontanes, de maltrato de palabras; Herman Whister, de escándalo $20; Eustaquio Delgado y Alberto Rodríguez, por riña; diez días cada uno; María Nodarse y Andrés Mier, por daño $5.00 cada uno; Manuel López, por lesiones $3.00; George Whitefield, por lesiones $10; Jorge Brown por amenazas, cinco días; Ignacio Santana, por lesiones cinco días; José Reyes, por estafa 180 días; María Luisa González, por escándalo cinco días; Gumersindo Díaz, por vejación $10.00; Severo García, por lesiones $5.00.

SEGUNDA SECCION

Elías Lorián, 30 días de arresto; Antonio Rodríguez, 31 días de arresto; Joaquín González, 50 días de arresto; Eladio Noruva, 50 días de arresto; Mario Muñoz, $1 de multa; Alfredo Morales, un peso de multa; María Varroniau 2 pesos de multa; Hernández Varroniau, dos pesos de multa; Guillermo Rey, cinco pesos multa; María Hernández, diez pesos multa; Benito González veinte pesos de multa; José M. Rodríguez,, diez pesos de multa; Juan Rosquete, tres pesos de multa; Alicia Naquel, 30 días de arresto; Esteban Moya, 30 días de arresto y Ramón Gutiérrez, tres pesos de multa.

TERCERA SECCION

Juez: Dr. Leopoldo Sánchez.
Secretario. Dr. Ricardo Soler.

Fueron multados y arrestados en juicios que se celebraron ayer:

Raul Cruz Molina, por estafa, 31 pesos. Carmen González González, por hurto, escándalo, falsedad y amenazas, 31 días. Baltasar Ramírez, por exceso de velocidad, 3 pesos. José María Bello, por daño, 1 peso. Enrique Guardarón, por escándalo, embriaguez y daño, 31 días. Mario González, por uso indebido de arma, 2 pesos. Federico Aguirre y Angel González, por escándalo, 2 pesos a cada uno. Celedonio Camacho, por escándalo y embriaguez, 31 días de arresto. Sixto Jorge, por escándalo y embriaguez, 10 pesos. Margarita Pichardo, por desobediencia y faltas a la policía, 3 pesos. Anacleta Gil, por escándalo, 3 pesos. Hilda Gil, por cinco escándalos, 3 pesos por cada uno. Valentín González, por falta, 2 pesos.

Salieron absueltos, 24 personas y se suspendieron 16 juicios.

CUARTA SECCION

Juez: Dr. Gómez de la Maza.
Secretario: De la Torre.

Multas y arrestos impuestos en juicios celebrados ayer sábado:

Por riña, 5 pesos a Máximo Cabrera. Por lesiones, 2 pesos a Esteban Agramonte; 1 peso a Ramón Mensana, Antonia Rodríguez, Guillermo Cabada. Por lesiones y vejación, 2 pesos a Ramón Herrera. Por exceso de velocidad, cinco multas de a 20 pesos cada una a Ermidino Pérez, A. José Prieto Ben, Juan Darriba Delgado, Constantino Méndez, David González, 10 pesos. Eugenio Martínez, 4 pesos. Bonifacio González 2 pesos. Por infracciones municipales, 2 pesos a Jesús Vallina, Luciano Suárez, Blás Serena, Juan Federico Mieres, Claudio Losada, José Ignacio Céspedes, Antonio Freire. Por coacción y lesiones 5 pesos a Cristóbal Zayas. Por daño 15 pesos a Manuel Alvarez, 2 pesos a Manuel Méndez. Por escándalo 30 días de arrestos a Manuel Delgado, 20 pesos a Manuel Boza. Por infracciones sanitarias cometidas, 10 pesos a José González, 2 pesos a Pedro Reyes y 2 pesos a Elena Santos.

Fueron suspendidos 32 juicios; se decretó la detención de 14 individuos y fueron absueltos 24.

FUERON LLEVADOS AL PRINCIPE 600 PENADOS DE LA CARCEL HABANERA

El alcaide, señor Chapelli, espera que en la semana que empieza mañana esté listo el movimiento de reclusos

EL ARMADOR SEÑOR PITA, DE CAIBARIEN, SOLICITA GARANTIAS PARA SU VIDA

Teme ser atacado por obreros que lo acusan por preterirlos para colocar en su lugar a los elementos del extranjero

En el día de ayer se continuó la evacuación del viejo caserón de la Cárcel de la Habana, que se traslada al Castillo del Príncipe.

Seiscientos penados fueron trasladados en el día de ayer, esperando el alcaide señor Chapelli que en la semana que mañana comienza quede efectuado todo este movimiento de penados al nuevo local, en el que se están realizando las adaptaciones y acomodamientos necesarios.

El armador Pita, de Caibarién, teme por su vida. — En telegrama de visible urgencia en la mañana de ayer solicitó el señor Higinio Pita, armador de barcos de Caibarién, garantías para su vida que ve amenazada por las violencias de los elementos obreros con quienes su empresa se halla en pugna de intereses.

Hace pocos días estos obreros de la Unión de Estibadores y Gremio Marítimo estuvieron en Gobernación quejándose de que el señor Pita los prefería, ante obreros extranjeros que había importado, a los que les pagaba menos jornal, burlando en esta forma la Ley de Inteligencia que existe entre los gremios de trabajadores del mar y las empresas navieras.

El señor Pita se quejaba en el telegrama de que hacemos mención, de haber sido atacado por los obreros, de quienes teme que le den muerte.

Gobernación, por la vía telegráfica transcribió el desesperado despacho al alcalde de Caibarién, instándolo a que proporcione al señor Pita la mejor custodia y evite al mismo tiempo cualquier alteración del orden.

UN INFORME DE LA VILLA PARA LA REORGANIZACION DE LAS ADUANAS

Fué entregado al secretario de Gobernación, Sr. Delgado, quien dará cuenta del mismo en consejo de secretarios

NECESIDAD DE QUE EN LOS SUBPUERTOS HAYA EMPLEADOS DE ADUANA

En la actualidad—dice dicho informe—son atendidos esos subpuertos por empleados de diversas poderosas empresas

En la mañana de ayer estuvo en la Secretaría de Gobernación el señor Armenio La Villa, quien hizo entrega al Gral. Delgado, de quien es amigo, de un informe en que el mencionado señor, que es al parecer un técnico estudioso de nuestras cuestiones de aduana sugiere al General Machado unas cuantas ideas respecto del plan que sería más conveniente adoptar para la reorganización de las Aduanas de la República. El Gral. Delgado le ha prometido llevar su estudio a Palacio, por cuanto este pueda resultar útil a la Administración.

En el trabajo que ha hecho el señor La Villa se estudia la conveniencia de que los sub-puertos no estén atendidos como sucede en algunos casos, por empleados de las poderosas compañías que tienen esos márgenes de litoral como algo propio, sino por aduaneros oficiales que velen efectivamente por la recaudación de la principal renta de Cuba.

El señor La Villa no quiso dar a conocer la índole de su trabajo, ni las ideas que sugiere para la solución del problema que se estudia.

UNA SEÑORA ACUSA A SU ESPOSO DE QUE ADEMAS DE ABANDONARLA DESEA QUE SE MUERA DE HAMBRE

Para conseguir este propósito simuló un contrato con el objeto de no pagarle la renta de 85 pesos mensuales a que lo condenó el juzgado.—Denuncia por alzamiento

Luis Campos Meana de 17 años de S. Pedro 2, fué detenido por el agente Llopis e ingresó en el Vivac reclamado en causa por hurto.

En la Judicial denunció la señora Dolores Prado Navia española vecina de Pedro Pernas 2 que su legítimo esposo Francisco López González de Compromiso 21, además de haberle abandonado así como a sus cinco h

UN CONOCIDO LADRON, CONFIDENTE DE LA POLICIA SECRETA, TRATO DE COMPROMETER AYER A UN DETALLISTA

En venganza de que el bodeguero lo echaba de una accesoria por no pagar los alquileres, lo acusó de dedicarse al tráfico de drogas heroicas, pudiendo luego comprobarse la falsedad

Un confidente de la Policía Secreta, Paulino Baró, cuyos servicios alguna vez habían sido utilizados en determinados casos, se presentó al jefe de la Secreta y al Inspector Tejeda diciéndoles que tenía un importante servicio en perspectiva, la entrega de un poderoso y acaudalado vendedor de drogas heroicas que iba a realizar una importante venta de cocaína a una farmacia.

Creyendo cierta la denuncia comisionóse al detéctive señor Miguel Hernández para la investigación del hecho y detención del vendedor que según Baró era un bodeguero.

Baró de acuerdo con Hernandez citó a éste que se situara en Sitios y Campanario cerca de la botica allí citada pues allí acudiría él con un individuo en mangas de camisa, que era el vendedor de drogas.

En efecto, poco después se apeaba de un auto Baró y tras él un español en mangas de camisa con un paquete en la mano que se dirigía a la botica referida y al que Hernández detuvo así como al boticario.

El español que declaró nombrar se Alfonso Pérez Martínez dueño de la bodega de Escobar 24, entregó el paquete que contenía azúcar de leche y un pomo con comprimidos de cocaina.

Alfonso declaró que al salir de la casa de Casteleiro y Vizoso, se encontró a Baró que reside en una accesoria al lado de su bodega y que por no pagarle le ha pedido que se mude de allí. Baró le invitó a subir a un auto e ir con él a su casa diciéndole en el camino que tenía que comprar una medicina en la botica de Sitios y Campanario único lugar en que la había. Al llegar allí le dijo, baja y ve a la botica mientras pagó al chofer, y al llegar a la botica le detuvieron.

El farmacéutico Dr. A. Sahora declaró que no conocía a ninguno de los dos individuos y el detéctive Piquero averiguó que la cocaina y el azúcar de leche habían sido adquiridos en la droguería de Taquechel por Baró, que para prestar un servicio había tramado todo el lío para lograr detener al bodeguero y vengar así además de hacer un buen servicio, el que le pidieran que se mudara de la casa. Fué puesto en libertad Alfonso y el doctor Lahora también y Baró detenido averiguándose que es un redomado ladrón y que ha sido condenado numerosas veces por varios delitos.

DUEÑAS Y NEGROTICO ACUSADOS

El jefe de los Expertos Teniente Calvo y los Expertos Graña, Gutiérrez y Sobrado acusaron a Luis M. Dueñas, titulado periodista recientemente salido de la Cabaña y al negro Aurelio Rodríguez Fonte (a) Negrotico de haber asaltado y robado a un individuo en Sitios y Campanario.

Detenidos Dueñas y Negrotico negaron la acusación y quedaron en libertad al ser presentados al juzgado de Instrucción de la Sección Tercera.

AL CAERSE DE UN MURO SE LESIONA UN POBRE OBRERO

Procesado con $500 de fianza el que exigió dinero al alcaide de la cárcel de Guanabacoa

SAN ANTONIO DE LOS BAÑOS, julio 21, DIARIO, Habana. — Alejandro Guerra, albañil, vecino de esta localidad, sufrió hoy la fractura de los huesos del cráneo al caerse de un muro que estaba derrumbando. De primera intención fué asistido por el doctor Ruiz de Villa, siendo más tarde trasladado al Hospital Nacional, General Calixto García para su asistencia. Su estado fué diagnosticado de grave.—**Corresponsal.**

PROCESADO CON $500.00

GUANABACOA, julio 21, DIARIO, Habana. — El Juez de Instrucción, doctor Virgilio Arango, procesó esta tarde a Juan Bell López, exigiéndole quinientos pesos de fianza, que fué prestada momentos después quedando en libertad el detenido.

La causa por la que se ha procesado a Bell López ha sido radicada por estata, pues se comprobó que en días pasados le había exigido una cantidad de dinero al alcaide de la cárcel, señor Baldomero Depau, siendo sorprendido por la Policía Secreta que le ocupó los billetes, previamente marcados. — **Cortés,** corresponsal.

FALLECE UN VIEJO VECINO DE BAUTA

BAUTA, julio 21, DIARIO, Habana. — Hoy falleció en esta localidad, a la edad de ochenta años, el señor Francisco Estévez, persona muy apreciada por toda la población, que había desempeñado distintos altos cargos, siendo también presidente de honor del Círculo de Instrucción y Recreo.

Reciban sus familiares nuestro más sentido pésame.—**Altobién,** corresponsal.

SENTIDO FALLECIMIENTO

MADRUGA, julio 21, DIARIO, Habana. — Falleció hoy en esta localidad el joven Armando Artiles y García, de 17 años de edad, quien gozaba, al igual que sus familiares, de generales simpatías en este Término.

El sepelio ha de ser una verdadera manifestación de duelo y por medio de estas líneas le enviamos nuestro más sentido pésame a todos los familiares de Armando. — **Gervasio Alonso,** Corresponsal.

ALMUERZO DE LOS MEDICOS DE GUANABACOA

GUANABOA, julio 21, DIARIO, Habana. — Esta tarde se celebró en los salones del Club Areca, de Cojímar, la reunión mensual del Colegio Médico de esta localidad, presidiendo los doctores Hilario Candela, jefe local de Sanidad de esta Villa y con la asistencia de cincuenta asociados.

A la terminación del almuerzo el doctor Bernardo Cardelle disertó brillantemente sobre convulsiones en los niños, al final de la cual fué muy felicitado.

La próxima reunión se celebrará el día 11 de agosto.—**Cortés,** Corresponsal.

Loewenstein Vivía Cuando su Cuerpo Chocó con el Mar

CALAIS, Francia, julio 21. UP.—Alfred Loewenstein, financiero belga mundialmente famoso, estaba vivo cuando chocó con el agua del Canal de la Mancha al caer a ella desde su aeroplano en pleno vuelo. Así lo ha anunciado oficialmente el doctor André Paul, médico forense, después de examinar el cadáver de Loewenstein.

Se cree que el cuerpo del archimillonario será enviado mañana a Bruselas para su inhumación.

EL GENIO MILITAR DEL LIBERTADOR BOLIVAR Y LA BATALLA DE CARABOBO SERA EL TEMA DEL TENIENTE REINA

El martes próximo por la tarde y cumpliendo un precepto de su reglamento, la Sociedad Bolivariana celebrará en el edificio de la Asociación de Reporters un lucido acto

Cumpliendo un precepto reglamentario, la Sociedad Bolivariana de Cuba celebrará un lucido acto en la Asociación de Reporters el próximo martes 24 a las cuatro de la tarde, fecha en que se festeja en los países de origen bolivariano el natalicio del Libertador.

El teniente René E. Reina, socio de número de la prestigiosa corporacion ya ventajosamente conocido por su estudio sobre la Invasión en los campos cubanos, disertará sobre el genio militar de Bolívar y hará un estudio minucioso y documentado sobre la batalla de Carabobo, la más grande de las hazañas guerreras del libertador de cinco países y precursor de la confraternidad americana.

El teniente Reina, que domina a la perfección la materia, pues es profesor de historia militar en la Escuela de Cadetes de nuestro Ejército, dirá su interesante conferencia señalando en un mapa confeccionado al efecto el desarrollo de la gran batalla que culminó en uno de los más grandes éxitos de las tropas que luego vencieran en Boyacá y en Ayacucho.

Tiene un especial interés para los cubanos el estudio de esa batalla, pues en ella tomaron parte, con las tropas insurgentes, el cubano Las Heras, y con las tropas realistas, el venezolano Narciso López, que luego fuera uno de los precursores de nuestra independencia.

El presidente de la Sociedad Bolivariana, señor Ruy de Lugo-Viña, al invitarnos personalmente para tan brillante conferencia, nos recomienda que hagamos constar que no es de rigor la invitación para concurrir a ese acto en que será honrada una vez más entre nosotros la gloriosa memoria del Libertador.

JOVEN HERIDO GRAVEMENTE POR UN MENOR

Fué necesario practicarle una operación al presentarse la peritonitis

MATANZAS, Julio 21. — DIARIO DE LA MARINA, Habana. — Andrés Fernández, natural de esta ciudad, de doce años de edad y vecino de Salamanca 63, infirió hoy una herida incisa en el hipocondrio izquierdo que interesa la cavidad abdominal, al joven Gumersindo González y González, natural de España, de 19 años de edad, soltero y del comercio.

Conducido a la Casa de Socorros fué asistido por el facultativo de guardia, quien calificó de grave su estado.

Trasladado después al Sanatorio de la Colonia Española, le fué practicada una arriesgada operación por habérsele presentado la peritonitis.

El movil del hecho fué que al ser vejado el González por el menor Fernández y suscitarse entre ambos una discusión, el segundo infirió al primero la herida en cuestión. El agresor fué detenido y entregado después a sus familiares. Con lo actuado por la policía se ha dado cuenta al Juzgado de Instrucción. — **Lovio,** Corresponsal.

LA CAMARA MUNICIPAL MATANCERA SE REUNIO ANOCHE PARA ENVIAR CONDOLENCIAS A 2 CONCEJALES

Homenaje al periodista señor Raul Amieva.—Noticias de la Audiencia de esta ciudad.—Señalamientos para el lunes próximo.—Incendio intencional.—Otras noticias

MATANZAS, julio 21.

Anoche se reunió en sesión la Cámara Municipal matancera, presidiendo el señor Ricardo Campanería y actuando de secretario el señor Braulio Alfonso.

Asistieron los ediles señores Carballo, Cabarrocas, Cánovas, Santamarina, Betancourt, Martínez, Angulo, Avalos y Pérez Primo.

Fué leída y aprobada el acta de la sesión anterior.

El concejal señor Manuel Cánovas pidió después la palabra para proponer que se enviaran mensajes de condolencia a los concejales señores Enrique Casado y César M. Casas, con motivo del fallecimiento del padre del primero y de la abuelita del segundo.

Los concejales, puestos en pie, aprobaron lo propuesto por el señor Cánovas, acordando, además, que una comisión de su seno asistiera en representación del Consistorio a los funerales de doña Isidora Vázquez y Pérez, viuda de Casas.

Una vez de tomado dicho acuerdo se acordó dar por terminada la sesión.

NOTICIAS DE LA AUDIENCIA

Señalamientos para el lunes. — Se ha señalado para el lunes de la entrante semana la celebración del juicio oral de la causa 838 de 1927, del Juzgado de Instrucción de Matanzas, contra Manuel Fernández, por malversación.

Ponente: doctor Loredo; fiscal: doctor Valiente y defensor: Reyes Lovio.

Sentencia. — La Sala de Vacaciones ha dictado sentencia absolviendo a Francisco López, procesado en causa 617 de 1927, del Juzgado de Cárdenas, por homicidio, y para quien el Ministerio Fiscal le pedía en el acto del juicio oral la pena de diecisiete años, ocho meses y veintiún días.

El defensor de dicho procesado lo fué el prestigioso letrado Porfirio Andreu, quien demostró en brillante informe la inocencia del mismo.

Felicitamos al doctor Andreu por el nuevo y brillantísimo triunfo.

Procesado. — El juez de Instrucción de la ciudad de Cárdenas, en causa 491 de 1928, por imprudencia, ha dictado auto declarando procesado a Manuel Rodríguez Alvárez, señalándole quinientos pesos de fianza para que pueda gozar de libertad provisional.

Robo. — El juez de Instrucción de Matanzas ha radicado la causa 611 de 1928, por haber denunciado Ramón Camp y Garriga, que en su domicilio y de un escaparate que en el mismo posee, le sustrajeron 16 pesos en billetes de Banco.

Delicto privado. — El propio juez de Instrucción de Cárdenas ha radicado la causa 492 de 1928, por delito privado en la menor Sabina García Echevarría, de quince años de edad.

Incendio intencional. — El juez municipal de Bolondrón incluye diligencias sumarias por incendio de una casa sita en Varela esquina a Pérez, en aquel pueblo, de madera y teja, la cual se encontraba deshabitada, aunque en ella se guardaban los muebles de la familia.

Estima el hecho intencional, aún cuando se ignora hasta ahora quién o quiénes sean los autores.

Homenaje al periodista Raúl Amieva. — Los estimados compañeros en la prensa señores Corpus Iraeta Lecuona, director de "La Nueva Aurora"; Ramón Rodríguez, director de "El Debate" y Marino Aguirre, consejero provincial, han comenzado a organizar un afectuoso homenaje al distinguido periodista Raúl Amieva, con motivo de haber sido nombrado recientemente para un alto cargo en la Jefatura de Sanidad de Matanzas.

Tan simpático acto de afecto y camaradería tendrá efecto, probablemente, en el magnífico restorán Florida, donde han tenido efecto, con el mayor lucimiento, fiestas de esta índole.

Como las simpatías con que cuenta el compañero Amieva, en esta ciudad, son numerosas, es de esperarse que el acto se traduzca en un hermoso y merecido homenaje.

Aun cuando no se ha fijado fecha todavía, el ágape en cuestión se celebrará, probablemente el sábado de la entrante semana.

Por nuestra parte, nos adherimos con el mayor entusiasmo.

CON GRAN ENTUSIASMO ACOGE LA CIUDAD DE CAMAGUEY LA INICIATIVA DEL PRIMER CONGRESO DEL NIÑO

Las más conocidas y populares personalidades de la legendaria ciudad se reunieron en la morada del Jefe Local de Sanidad, tomando importantes acuerdos. — Espérase resulte un éxito ese concurso

CAMAGUEY, julio 21. DIARIO, Habana.— Una importante reunión tuvo efecto hoy en el Despacho del doctor Nicolás Vesa, Jefe Local de Sanidad, con el fin de acordar todo lo concerniente a la constitución en esta ciudad del Primer Congreso Nacional del Niño que ha de efectuarse en la ciudad de la Habana durante la segunda quincena del mes de diciembre próximo.

Se dió lectura al escrito fechado en 24 del pasado mes de mayo, suscrito por el Presidente del Primer Congreso, en el que se explican los motivos de dicha reunión.

Con verdadero entusiasmo todos los presentes acogieron el proyecto de celebrar este Congreso y ofrecer su decidida cooperación a su mayor éxito, aceptando las participaciones que en el mismo puedan corresponder le.

También se aceptó que con intervalos de semanas se efectuarían en el mismo lugar reuniones para acordar todo aquello que beneficie esta iniciativa tan provechosa para las futuras generaciones.

Después de un cambio de impresiones se confeccionó la constitución de la Delegación en la forma siguiente:

Presidente doctor Nicolás Vesa; Vice, señor Rafael Zayas Bazán; Superintendente Provincial de Escuelas; Secretario, señor Francisco Castell, Sub Director del Colegio Pinadón; Vice, doctor Ramón Virgilio Guerrero, Presidente del Colegio Médico; Tesorero, Señor Rafael García; Presidente del Club Rotario; Vice doctor Felipe Pichardo Moya, Director del Instituto Provincial, y Vocales: los señores Fernando Martínez Labado, Vice Director del Instituto Canto Masó; Director de la Escuela Normal de Maestros; Dr. Alfredo Martínez Bacallao; Supervisor Provincial de Sanidad; Victoriano Rodríguez Barahona, Representante a la Cámara; Dr. Medardo Lafuente, Director de la Escuela Privada San Salvador; Dr. Octavio Freyre Cisneros, Director del Dispensario Antituberculoso; señor Esteban de Varona, Director del periódico La Región; doctor Manuel Anton; Especialitas en enfermedades de la vista; Dr. Fernando Solís, especialista en garganta, nariz y oídos; doctor Justo Lamar Roura, Presidente de la Sociedad El Liceo, de Camagüey; José Ramón Roza; Director del Hospital General; Dr. Emilio L. Luaces, Catedrático de la Granja-Escuela; señor Francisco de Miranda; Dr. Santos Rodríguez Director del Banco Agrícola; Dr. Miguel Garcés de Marcilla, especialista en niños; doctor Domingo de Para; Alcalde Municipal; señor José Antonio Villena y Rodríguez; Gobernador Provincial y el doctor Raul Fonts Sterling, Director del Departamento de Higiene Infantil.

Mario R. Silva, Cop.

800 PERSONAS EN EXCURSION A CIENFUEGOS

CAMAGUEY, julio 21. DIARIO, Habana.— Dentro de dos horas partirá para la Ciudad de Cienfuegos la magna excursión organizada por el Camagüey Unión Club.

El entusiasmo que reina es indescriptible y puede decirse que no se recuerda nada igual. El convoy compuesto de ocho carros en los que ocuparán asientos más de ochocientas personas.

El Camagüey Unión Club ha adquirido un valioso trofeo que donará al equipo de balón pie que resulte vencedor en el encuentro que se efectuará en la Perla del Sur entre la Juventud Asturiana de Camagüey y los Naúticos y Cazadores de aquella preciosa ciudad.

Más de quinientas personas han tenido que resignarse al deseo de visitar la Perla del Sur, debido a haberse cancelado desde ayer la venta de boletines, toda vez que la empresa de los ferrocarriles no podía disponer del número necesario de vagones.

Mario R. Silva, Corresponsal.

MUERTO POR UNA DESCARGA ELECTRICA

BARAGUA, julio 21. DIARIO, Habana.— Ayer, a las diez de la noche, fué muerto por una descarga eléctrica en la colonia Irene, de este Central, Camilo Luis, de nacionalidad haitiana.

La casa donde habitaba Luis fué destruida por la acción del rayo.

El Juzgado de Instrucción de Ciego de Avila se constituyó en el lugar del hecho levantando las primeras diligencias.

Emilio Aguero, Corresponsal

Anúnciese en el Diario de la Marina

(PINAR DEL RIO)

DOS LESIONADOS AL VOLCARSE UN AUTO JUNTO AL MARIEL

El chauffeur resultó con heridas de carácter menos grave y el pasajero con lesiones leves

MARIEL, julio 21. DARIO, Habana.— En la madrugada de hoy, a las dos de la mañana, el automóvil marca Chevrolet, número 16,503, manejada por Manuel Verdeguer y Santiago, que dijo ser vecino de la calle Zanja número 153, en la Habana, volcose en el tramo comprendido entre los kilómetros cinco y seis de la carretera que conduce de este pueblo al de Guanajay.

Como consecuencia del accidente resultaron lesionados el chauffeur con lesiones de carácter menos grave y un individuo desconocido con heridas leves.

Los heridos fueron asistidos de primera intención en el Hospital Civil de Guanajay, levantando las primeras diligencias el Sargento José Hernández, de este puesto militar.

Fdez. Valdés, Corresponsal.

AUTOMOVILES CIRCULADOS

Por las distintas Estaciones de Policía fueron circuladas hasta las seis y media de la tarde de ayer las chapas: autos 33618, 4737; cuña 1958; camiones 532 y 5939; ómnibus 24 de orden de Lawton-Batista.

PASAPORTES Y CIUDADANIAS VISADOS AYER

Solicitudes presentadas en el día de ayer 21 de Julio.

Cartas de Ciudadanías: Pedro Freixas; Pedro Domínguez; Genaro Rodríguez; Justo Pérez; Ramón Vivo; Luis Veitia; Manuel Rodríguez; Manuel Ferro; Francisco Ma. Morato; Sixto Crucet; José Domínguez; Rodrigo Rodríguez; Juan González; Andrés Gutiérrez; Julio de León; Miguel Angel D6az yPérez; Francisco Combarro; Alberto Rodolfo Diego; Angel Pérez; Aristónico Estable y Bosque; Gustavo Ventura Valdés; Jesús Colás Pérez; Plácido Gómez Camejo; Francisco González; Pedro Lamazares; Tomás Bezosa; Manuel Castillo García; José Rilo Souto; Luis Romero; Raimundo Aniceto Lorenzo Pérez; Juan Echevarría; Adelino Fiaño y Fernández; Martín Parra y López; Rogelio Alvarez Fernández; Simón Buergo Rivero.

Pasaportes:

Pasaportes: José Ma. Estévez Estévez; Isabel Rueda Estela; Josefa Bertot Reyes; Clotilde Reynery Armas; Pedro Simón Alemán; Vicente Díaz Alsina; Amparo Rodríguez Vidal; Angel A. Pérez; Melchor Miranda; José Guillermo Melchor; René Hidalgo; Eloy Rodríguez; Zoila Pérez; Francisco Pampeiro; Ramón Vivo; Adolfo Vicente Ramírez; Sabustiano Laguardia; Felicita Morgado; Francisca Carrasco; Oscar Loret de Mola.

Pasaportes visados; Francisco Vilaro y Rouco; Coralio Manuel Vega; Narciso Martínez; Amparo Bequer.

Expedición de pasaportes 6 días, de cartas de ciudadanía a nativos 8 días, de cartas a extranjeros 4 meses. La expedición de estos documentos es absolutamente gratis.

EL ALMUERZO DE LOS ROTARIOS A LOS PERIODIISTAS, SUSPENDIDO

El almuerzo que el Presidente del Club Rotario de la Habana, señor Andrés de Terry iba a ofrecer en la mañana de ayer a los periodistas que hacen la información rotaria se suspendió hasta nuevo aviso.

Fué motivada dicha suspensión a causa del sensible fallecimiento de la señora Gloria Ribas de Chibás, ocurrida en el día de ayer en esta ciudad despues de haber pasado por una cruel y pertinente enfermedad.

El distinguido caballero señor Eduardo J. Ribas, quien pasa en estos momentos por una inmensa pena, fué durante el año que ha transcurrido un diligente y activo Presidente del Club de la Habana, habiendo dejado a su paso por la presidencia de la prestigiosa sociedad afectos sinceros.

El señor Andrés de Terry, conocedor de la inmensa desgracia que aflige al señor Chibás, pospuso hasta nuevo aviso el almuerzo que se iba a ofrecer a los periodista habaneros.

PROTESTA DE LOS ESTIBADORES DE SANTIAGO DE CUBA

No están de acuerdo con la actuación del presidente de su gremio

UNA BODA

SIERRA MORENA, julio 21, DIARIO, Habana. — El lunes 23 se celebrará en esta la boda de la señorita María Herminia Marcelo con el comerciante señor José Varela, agente del DIARIO.

Los novios gozan de generales simpatías por lo que se espera concurran numerosas personas a dicha boda.—**Echevarría,** Corresponsal.

PROTESTA

SANTIAGO DE CUBA, julio 21, DIARIO, Habana. — Una nutrida comisión de asociados pertenecientes al comercio de braceros y estibadores, estuvieron hoy en el palacio provincial, haciéndole entrega al Gobernador de un escrito en el que formulan su protesta contra la actuación del presidente de dicha entidad obrera.

VIAJERA DISTINGUIDA

En el vapor Guantánamo, de la Compañía Naviera, embarcaron hoy para Santo Domingo la señora Concepción Martín de Masvidal, su esposo, que es ministro de Cuba en aquella República y su señorita hija.—**Soto,** corresponsal.

Un arrollado.—Enrique Bembesat, vecino de Oficios 70, fué asistido en el centro de socorros de varias contusiones de carácter menos grave que sufrió cuando transitaba por Plácido y Ricla y fué arrollado por el auto 17330 que manejaba Valerio Martínez Fernández, vecino de Figuras 72.

ATERRIZAJE DE UN AVIADOR SIN LAS DOS PIERNAS

Hizo el vuelo desde su casa de Virginia Occidental en varias etapas. Le faltaba además un brazo

NUEVA YORK, julio 21 (SR).— Ante el asombro general aterrizó en Mitchell Field el aviador M. B. Daugherthy, a quien le faltan ambas piernas y un brazo y que hizo el viaje desde su residencia en Martinsville, Virginia Occidental, en varias etapas. Se trata de uno de los pilotos veteranos de la guerra mundial.

MIENTRAS LA FAMILIA DEL DOCTOR GRAU TRIANA VELABA A UN NIÑITO ENFERMO LE ROBARON LAS JOYAS

Estas han sido valuadas en novecientos pesos y como autor del robo fué detenido el encargado de la limpieza de la casa, el que se negó a decir el lugar de residencia

El Dr. José Grau Triana, abogado, vecino de 23 número 248 altos, denunció ayer en la décima Estación de Policía, que de un escaparate le habían sustraído a su esposa alhajas por valor de $900.

El robo se realizó durante la noche o madrugada, siendo lo extraño que ni el ni su esposa y demás familiares se acostaron, por estar velando a un niño que está enfermo.

El ladrón, para huir de la casa utilizó una escalera que se hallaba en la cocina y que apoyó en la pared [illegible] por ella.

[illegible] investigaciones la Po[illegible] Estación el Capitán H[illegible] cuyo al encargado de la [illegible] de la casa nombrado Artu[illegible]zález, de 24 años y este al ser interrogado, se negó a declarar donde reside, obstinándose a pesar de las repetidas veces que se le preguntó en ocultar su residencia. Se sospecha que lo haga para evitar que se practique un registro en su [illegible]micilio y se le [illegible] las. [illegible] ué remitido al Vivac.

Esposa abandonada. Su esposo inscribió como legítimos dos hijos naturales.— En la Sección de Expertos denunció ayer la Sra. Juana Bustamante Torres, de Dragones 108, que su esposo Abelardo López Suárez la ha abandonado sin darle absolutamente nada para su manutención y la de su hija Florinda de corta edad. Además su esposo ha inscrito como hijos suyos dos hijos de él y de Ofelia Gil de Puerta Cerrada y Zanja inscribiéndolos como hijos legítimos.

Billetes falsos.— Denunció a la Policía Salomón Kalmankitz, de Polonia, dueño de la tienda de ropa sita en Belascoain 76 que un individuo al que no conoce que fué en unión de Samuel Gurinsky de Aguilera 84, le compró varios trajes y en pago de ellos, le entregó un billete falso de $20 Acusó a Gurinsky de estar en combinación con el desconocido para darle el billete falso. Gurinsky declaró que el le había acompañado solamente para cobrar su comisión al venderle la docena de trajes.

Embestido por un toro.— Fué asistido de contusiones de carácter grave en el hipocondrio derecho Toribio Iglesias vecino de Vento 4 que sufrió dichas lesiones al ser embestido p[illegible] un toro en la carretera de Vent[illegible]te a su domicilio. Fué asistido [illegible] tercer centro de socorro Tori[illegible]ató de torear al toro que se le [illegible]ncó lesionándole.

Otra intoxicada.— Esther Boyle Borges de 17 años de edad y que reside en Buenos Aires 55, en el Cerro, fué asistida de una grave intoxicación en el tercer centro de socorro por haber ingerido dos pastillas de bicloruro de mercurio por un disgusto que tuvo con su herma[illegible] Ramiro.

Expendedor de drogas.— El sargento interino Inestrillas con los Expertos Agüero y Pérez detuvieron ayer [illegible] Martínez Ortiz (a) Reglamento [illegible] de febrero en Regla, así [illegible] Galecio Cañizares de Luz [illegible] expendedores de drogas [illegible] Se les ocuparon varios pa[illegible] de Cocaina. El Reglanito ingresó en el Vivac.

O'Rei[illegible]

VARIOS SUCESOS

Cosas de vecinas.—Guillerma Perera Romero, vecina de A. Arias 85, denunció haber sido insultada por su vecina Carmela Gil, por cuestiones de vecindad.

Escándalo.—El vigilante 1401 detuvo a Rosa Delgado Pulido, vecina de Fernandina 67, por haberla sorprendido formando un gran escándalo en la calle de Damas cuando pretendía reñir con Emma France, vecina del número 45 de dicha calle.

Riña y lesiones.—El vigilante 591 condujo a la estación a Alejandro García Fernández, vecino de N. n número 28, y a Pablo de la Torirente Brau, vecino de Estrada Palma 33, a los que detuvo por haberlos sorprendido en riña. Ambos tuvieron que ser asistidos de lesiones leves en el centro de socorros.

Una caída.— Basilio Cantero Gallego, vecino delroCo-eRvecino [illegible] llego, de dos años de edad, fué asistido en el centro de socorros de una herida contusa en la región frontal la que sufrió al caerse al pavimento cuando se hallaba jugando en el Parque de los Estudiantes.

Un arrollado.— Francisco Arencibia López, vecino de Labra 345, fué asistido en el centro de socorros de desgarraduras de la piel y contusiones diseminadas por distintas partes del cuerpo, las que sufrió al ser alcanzado en M. Gómez entre Indio y Angeles por el tranvía 480 de Luyanó Muelle de Luz que guiaba el motorista Eladio Rey.

✝

E. P. D.

EL SEÑOR

MANUEL DE LA VEGA CALDERON

(Que falleció en Washington D. C. el 17 [illegible] de 1928)

Y dispuesto su entierro para el lunes [illegible] los co[illegible]tes a las cuatro y media de la tarde, los que suscribe [illegible] viuda, [illegible] familia y hermanos, en su nombre y en el de los deudos [illegible]ar ruegan a las personas de su amistad se sirvan acompa[illegible] cadáver desde el Muelle del Arsenal hasta el Cementerio de Colón; favor que agradecerán.

Habana, 22 de Julio de 1928.

Ana Martínez Andreu, Viuda de Vega Calderón; Elvira y Ana de la Vega y Martínez; Enrique, Gonzalo, Gaspar y María Luisa de la Vega y Calderón.

✝

E. P. D.

LA SEÑORA GLORIA DE RIBAS DE CHIBAS

HA FALLECIDO

DESPUES DE RECIBIR LOS SANTOS SACRAMENTOS Y LA BENDICION PAPAL

Y dispuesto su entierro para el domingo 22, a las nueve de la mañana, su esposo, hijos, madre, hermanos y hermanos políticos, ruegan a sus amistades se sirvan acompañar sus restos mortales desde su residencia, calle 17 esquina a H, Vedado, hasta el Cementerio de Colón, favor que agradecerán eternamente.

Habana, (Vedado), julio 22 de 1928.

Eduardo J. Chibás y Guerra; Eduardo y Raúl Chibás y de Ribas; Luisa Agramonte viuda de Ribas; Cayetano y Arturo C. de Ribas y Agramonte; Conchita de Ribas de Mac Millan; doctor Marion B. Mac Millan (ausente); Luis F. Chibás y Guerra y doctores Lino y Emilio Chibás y Guerra, (ausentes).

FUNERARIA DE PRIMERA CLASE

ALFREDO FERNANDEZ

TELEFONO A-4348 — SAN MIGUEL, 63

✝

E. P. D.

LA SEÑORA

María Josefa de La Guardia Viuda de Reyes Gavilán

HA FALLECIDO

Después de recibir los Santos Sacramentos y la Bendición Papal

Y dispuesto su entierro para mañana, lunes 23, a las nueve de la mañana, los que suscriben, sus hijos, hijos políticos, nietos, hermanos, hermanos políticos y deudos, suplican a las personas de su amistad encomienden su alma a Dios y se sirvan concurrir a la casa mortuoria, calle B esquina a Línea, altos, para acompañar el cadáver al Cementerio de Colón, por cuyo favor los quedarán eternamente agradecidos.

Habana, julio 22 de 1928.

Sarah, César, Agustín y Elia de los Reyes Gavilán y de La Guardia; Aurelio Hevia, Carlos Aizugurny, Sara Vega de los Reyes Gavilán; Trinidad Lastres de Reyes Gavilán; María Vázquez Viuda de Reyes Gavilán; Carlos, Manuel, Alicia, Gustavo, Leonardo y Sarah Hevia de los Reyes Gavilán; Agustín, Joaquín, Rogelio y Trinidad Reyes Gavilán y Lastres; Alicia y Carlos Reyes Gavilán y Vázquez; María Josefa y Roberto Parajón Reyes Gavilán; María Alzugaray de Fariñas; Cristóbal de la Guardia; Mercedes de la Guardia Viuda de Villagelú; Elisa Ervide viuda de la Guardia; Mercedes Argüelles viuda de la Guardia; María Teresa Calvo de la Guardia; Gustavo Reyes Gavilán; José Fariñas; doctor Guillermo Pujadas.

(SE SUPLICA NO ENVIEN CORONAS).

✝

E. P. D.

EL SEÑOR MAURICIO LOPEZ-ALDAZABAL Y OLIVERA

HA FALLECIDO

Y dispuesto su entierro para hoy, domingo 22, a las cuatro y media de la tarde, su viuda, hijo, madre, hermanos y demás familiares, ruegan a sus amistades se sirvan acompañar el cadáver desde su casa, O'Reilly 25, hasta el Cementerio de Colón, favor que agradecerán eternamente.

Habana, 22 de julio de 1928.

Mercedes Cadaval Viuda de López-Aldazábal; Mauricio López-Aldazábal y Cadaval; Carmen Olivera Viuda de López-Aldazábal; Alfonso, Federico y Eduardo López-Aldazábal; Angel Colina; Emilio Forment; Arturo y Ernesto Cadaval; Demetrio López; Eduardo Baró; Frank Dumois; Eugenio Rayneri y Adelardo Novo.

M.E.C.D. 2016

SEGUN DATOS DE LA SECRETARIA DE ESTADO, ESTE AÑO SE REGISTRARA UN AUMENTO EN LOS INGRESOS POR CONCEPTO DE DERECHOS CONSULARES

El consulado de mayor recaudación es actualmente el de la ciudad de New York, cuyos ingresos ascendieron a la suma de treinta y dos mil pesos durante el año anterior; le siguen en orden las oficinas de Key West y Nueva Orleans

EL MINISTRO DEL BRASIL ,SOLICITO DE LA CANCILLERIA LAS CORTESIAS DE ESTILO PARA EL NUEVO AGREGADO COMERCIAL DE ESE PAIS

Una comisión del Club Rotario se entrevistó con el doctor Miguel Angel de la Campa, para tratar con él sobre la instalación de una oficina radiotelegráfica en la Isla de Swan, desde donde puedan observarse los huracanes

A petición hecha por los reporters encargados de la información de la Secretaría de Estado, el doctor Miguel Angel Campa, Subsecretario de ese departamento, les ofreció en la mañana de ayer unos interesantes datos relacionados con la recaudación que Cuba hace anualmente por conceptos de los consulados que representan a Cuba en el extranjero.

En pasadas informaciones que han visto la luz en estas mismas columnas hemos dicho que las recaudaciones de la Secretaría de Estado, si no cuantiosas en el extremo que represente una fuente positiva de ingresos para el tesoro nacional, por lo menos se paga con las citadas recaudaciones consulares el cuerpo brillante y prestigioso que Cuba mantiene en el exterior de la República. Es decir, que los gastos que ocasiona el mantenimiento del Cuerpo Diplomático y Consular no cuesta al Estado un centavo, se paga, como hemos dicho, él mismo.

Según estadistica que tiene el doctor Campa en su poder, el año pasado se ha recaudado en ese despacho una cantidad mayor de cien mil pesos, oscilando la citada cantidad con la recaudación que se ha hecho en otros años.

Sin embargo, nos manifestó el doctor Campa, que cada ejercicio económico que transcurre, la recaudación consular aumenta, si no considerablemente de una proporcional, lo que demuestra a todas luces que el sistema que se sigue en nuestra Cancillería a este respecto es lo más eficiente posible, si se tiene en cuenta que se está trabajando atendiendo a leyes anticuadas que en la actualidad resultan poco prácticas.

Con la nueva ley orgánica de la Secretaría de Estado, cuerpo de doctrinas que se pondrá en vigor tan pronto como nuestro Congreso la apruebe y la sancione el presidente de la República, el servicio exterior trabajará más de acuerdo con el momento actual de cosas, y la eficiencia de nuestras oficinas consulares será más efectiva resolviéndose entonces en mayor beneficio para el Estado.

Aunque la lista de lo recaudado que posee el doctor Campa es incompleta por no haber llegado aún los informes de todos los Consulados de la República, se ha recaudado por el momento más de $88.000.000 pesos y se espera como otros años que pase de los cien mil.

El Consulado que más beneficios presta a la Cancillería, por ser el que más recauda, es el instalado en la ciudad de Nueva York, que este año pasado adquirido por varios conceptos la cantidad de 32.222 pesos siendo de mencionarse oficinas cubanas en el extranjero por su importancia recaudadora, las de Cayo Hueso, con 5,265; Nueva Orleans, 5.308; Boston 2.000; Galveston, 1.500é Halifax; 1,200; Chicago; 3.615; Hamburgo, 4.173; París; 2.316; Liverpool; 1.500, Londres, 1.064; Rotterdam, 1.141 y otros que no enumeramos por no hacer esta lista demasiado larga.

Esta recaudación se ha hecho hasta el año económico que acaba de expirar, habiendo llegado dichos informes consulares por la vía cablegráfica, única manera que tiene la Cancillería de enterarse rápidamente del estado económico de nuestras oficinas en el extranjero.

El servicio que se está prestando es tan eficaz al ser enviadas las noticias de las recaudaciones por medio del telégrafo, que aún en los casos muy raros en que se han registrado anomalias y defraudaciones en los Consulados los jefes de la Cancillería han podido dar cuenta inmediatamente de lo sucedido y de la cuantía de la defraudación.

EL MINISTRO DEL BRASIL

Se personó en la Cancillería el Ministro de Brasil, señor Araujo Jorge, quien se entrevistó con el Subsecretario.

Motivó la vista del distinguido funcionario la petición que hizo a la Cancillería para que se le ofrecieran las cortesías de estilo para el nuevo agregado comercial de la República brasileña que llegará en el día de hoy en el vapor Abangares.

El doctor Campa complació al Ministro del Brasil en toda su petición.

LICENCIA AL MINISTRO DE CUBA EN PANAMA

El Ministro de Cuba en la República Panamá, señor Carlos Vasseur, que últimamente fué hacia la ciudad de Quito con el objeto de presentar sus credenciales, regresó hace varios dias a Panamá donde tiene la residencia la Legación de Cuba.

Tan pronto como llegó al citado lugar el señor Vasseur escribió a la Cancillería pidiendo a la superioridad una licencia reglamentaria.

El doctor Campa ha resuelto favorablemente y el señor Ministro se encontrará de nuevo en la Habana dentro de breve.

NUEVOS CONSULES DE CHILE

El señor Ministro de Chile en esta capital, señor Manuel Bianchi, ha solicitado de la Cancillería el reconocimiento de los señores Hector Mujica Pumarino y Javier Urrutia Valdés, como cónsul general de la República de Chile en Cuba y viceconsul en la Habana respectivamente.

LOS ROTARIOS EN LA SECRETARIA DE ESTADO

Una comisión formada por miembros del Club Rotario de la Habana, estuvo en la Secretaría con el objeto de entrevistarse con el Subsecretario, obteniendo la entrevista.

Formaban dicha comisión los señores Emilio Gómez; Carlos Gárate, Luis Machado y Carlos Alzugaray.

Los nombrados señores departieron largamente con el doctor Campa acerca de la instalación de una estación radiotelegrafica que se piensa establecer en la Isla Swan, dentro de muy pronto. Estamos en la época de los ciclones y aquel lugar, es según manifestaron en el Club Rotario de la Habana, autoridades en la materia, tales como el padre Gutiérrez Lanza y José Carlos Millás, es el punto más estrategico para conocer de una manera perfecta la formación de los huracanes, su rumbo y velocidad varias horas antes de que el meteoro pase por la isla de Cuba.

El doctor Campa departió con los citados señores, los que salieron muy bien impresionados de la entrevista, ya que es casi seguro que se establezca en la isla del Cisne una estación radiotelegrafica de honda corta antes de que lleguen los meses de septiembre y octubre, tiempo en que se forman los huracanes que sufren casi todos los años los habitantes de la parte occidental de la isla.

Si la estación llega a instalarse al fin, podrá decirse que el Club Rotario de la Habana, que trata y se interesa por todos los asuntos que benefician a la comunidad, se ha anotado un nuevo resonante triunfo.

EMBARCO RUMBO AL CANADA EL DR. SAINZ DE LA PEÑA

El doctor Arturo Sainz de la Peña, agregado comercial de Cuba en el Canadá, embarcó rumbo a esa nación por la vía de los Estados Unidos.

El doctor de la Peña que es un competente funcionario, muy apreciado en la Cancillería, se ocupará nuevamente de la resolución de algunos asuntos que interesan grandemente a la Secretaría de Estado.

El valioso funcionario viaja con su familia y tendrá su residencia en la ciudad canadiense de Otawa.

AUMENTA LA POBLACON EN MILAN

Sgeún informes remitidos por el Cónsul en la ciudad italiana de Milán el aumento de la población es notable en los últimos años, según consta en la estadistica hecha por el gobierno italiano.

Dice el citado funcionario, señor Antonio Ross, que ello no debe a la corriente emigratoria que llega a la ciudad, que es en la actualidad una de las más prósperas de Italia.

LA SOCIEDAD DANO HISPANO AMERICANA DE COPENHAGUE.

El Vice Cónsul encargado del consulado de Copenhague, señor Domingo Govantes, dió cuenta a la Secretaría de Estado de la inauguración de la sociedad Dano-Española de la cual ha sido nombrado socio honorario.

Los fines de esa Asociación son el de estrechar las relaciones culturales y comerciales entre los paises del habla española y Dinamarca, habiendo propuesto con ese motivo el señor Govantes el cambio de nombre de la citada Asociación por la de dano-hispano-americana.

INFORME DE LA LEGACION DE CUBA EN MONTEVIDEO

El señor Luis Solano, Ministro de Cuba en Montevideo, informó a la Cancillería acerca del presupuesto municipal de esa ciudad.

Los egresos del citado municipio ascienden a 6.537.323 pesos contra 6.538.560 pesos le ingresos.

Dicho presupuesto se encuentra muy balanceado.

LO QUE SE DICE DE CUBA EN EL EXTRANJERO

Un bello y encomiastico articulo dedica la importante publicación madrileña "Informaciones" a que se expresa muy bien de la nación cubana y de la ciudad de la Habana.

LA LLUVIA

Según los datos reportados a la Secretaría de Comunicaciones por los Centros de Telégrafos durante las 24 últimas horas llovió en los lugares siguientes:

Provincia de Pinar del Río. — Llovió en Minas de Matahambre y San Cayetano.

Provincia de la Habana. — Llovió poco en Aguacate, Alquizar, Batabanó, Güira de Melena, La Salud, Melena del Sur, Quivicán, San Antonio de los Baños, San José de las Lajas, San Nicolás, Surgidero de Batabanó, y Vegas.

Provincia de Matanzas. — Llovió poco en Bolondrón, Máximo Gómez, y Roque.

Provincia de Camagüey. — Llovió poco en Camagüey, Central Baraguá, Contramaestre y Guáimaro.

Provincia de Oriente. — Llovió poco en Alto Cedro, Alto Songo, Auza, Babiney, Baire, Bartle, Biram, Bueyecito, Campechuela, Cauto, Cayo Mambí, Central América, Cueto, Dos Caminos, Guamo, Ingenio Oriente, Ingenio Río Cauto, Miranda y Omaja.

En el resto de la Isla no llovió.

Miembro del Trabajo en el Gobierno del Presidente Calles, jefe de la CROM y a quien los partidarios de Obregón señalan como el inductor del asesinato de éste. (Véase nuestra información telegráfica de primera plana).

LA SUBASTA DE LA CARRETERA DE PINAR DEL RIO A S. J. Y MARTINEZ

Se ha dispuesto que la misma se efectúe el día 8 de agosto en las oficinas ocupadas por la Secretaría de O. Públicas

EXISTE UN CREDITO DE $200,000, CONCEDIDOI PARA LA CITADA OBRA

La compañía concesionaria del acueducto de Caibarién y Remedios terminó la obra de captación de los manantiales

Estando ultimados todos los detalles relacionados con la documentación que habrá de servir de base a la subasta de las obras de construcción de la importante carretera de Pinar del Río a San Juan y Martinez, se ha dispuesto que la referida subasta se celebre el día 8 de agosto en la Secretaría de Obras Públicas. Dicha obra ha sido ordenada por Decreto presidencial, y se concedió para la misma un crédito de $200,000, con cargo al Fondo Especial de Obras Públicas.

El primer tramo de Pinar del Río a Río Feo, es de 14 kilómetros, más 340 metros. El tramo de este lugar al entronque de la carretera de San Juan y Martínez a Punta de Cartas, es de 6 kilómetros, más 490 metros. Comprenden las obras los trabajos de explanación y afirmado, obras de fabrica y auxiliares.

Se concederá un plazo de 300 días para llevarlas a cabo.

Ha sido designado el Tribunal Especial que ha de entender en todo lo relacionado con la subasta.

PERMISO DENEGADO

Se ha denegado el permiso solicitado por el señor Francisco Ballenilla, para poner frente a su establecimiento un cuadro representando un figurin de caballero, por estimarlo contrario al ornato de la ciudad.

OBRAS APROBADAS

El señor Secretario del Ramo, se aprobaron las obras de alcantarillado que se ejecutarán en la calle 19, entre 12 y 14, en el Vedado, por la División de Alcantarillado adscrita a la Jefatura de la Ciudad.

CESION DE 30 CASILLAS DE PEONES CAMINEROS

El doctor Carlos Miguel de Céspedes, preocupándose por el mejoramiento en general de los servicios públicos, ha dispuesto que se pongan a la disposición de la Secretaría de Instrucción Pública y Bellas Artes, 30 casillas de peones camineros en la provincia de Pinar del Río, las que pueden ser adaptadas para escuelas, dando así facilidades a la enseñanza. Con anterioridad, el doctor Céspedes había entregado de numerosas casillas escuelas destino a ser utilizadas para [illegible] las en las seis provincias.

CALLES REPARADAS EN LA VIBORA

De acuerdo [illegible] con los informes favorables de [illegible] la Sección de Personal, el Secretario de Obras Públicas aprobó la recepción de las obras de reparación y reconstrucción de diversas calles en la Víbora.

Dentro de varios días se llevará a cabo la subasta para la ejecución de las obras de un nuevo grupo de calles en dicha barriada.

LAS OBRAS DEL ACUEDUCTO DE CAIBARIEN Y REMEDIOS

La compañía concesionaria del acueducto de Caibarién y Remedios, ha terminado a satisfacción del doctor Céspedes las obras que se le habían ordenado para la captación de manantiales, las que ejecutó dentro del término fijado. Con tal motivo y visto el informe del químico de la Secretaría de Obras Públicas, el que fué aprobado por la Secretaría de Sanidad y Beneficencia, se autorizó la recepción de los trabajos, y la prestación del servicio público a la citada compañía ,quedando obligada a realizar en cuatro años, todas las mejoras sanitarias que sean necesarias en el embalse Bartolomé.

Dr. FELIPE RIVERO Y ALONSO

ABOGADO Y NOTARIO

Abogado Consultor y Notario de la ASOCIACION DE DETALLISTAS DE LA HABANA. Notario de los Centros 'Asturiano', 'Balear' y 'Cafés'

ESTUDIO DE ABOGADOS DE LOS DOCTORES

Manuel F. de Cinca,
Felipe Rivero y Alonso,
Angel Radillo y Gancedo,
Rafael de Zéndegui y Carbonell.

PROCURADOR:

Urbano E. Gómez Cádiz

Chacón, 25, bajos, Edificio de la Asociación de Detallistas de la Habana. — Teléfonos M-1472 y A-8142. Cable: Rizenca.

-BRIDGE-

(Por la Srta. Leonor Lavedán)

SOBRE EL ARTICULO ANTERIOR

Quiénes juegan de compañeros? Las dos cartas más altas contra las dos más bajas.

Quién reparte las cartas? La persona que saque la más alta.

Quién baraja las cartas? El compañero de quien las reparte.

Quién corta las cartas? El jugador de la derecha de quien reparte.

Para quién son la primera y la última carta? Para el jugador de la izquierda de quien reparte y para el que está repartiendo.

Qué jugador tiene el derecho de declarar primero? El que dió las cartas.

Si los cuatro jugadores pasan, hay derecho a una declaración? No.

En este caso con qué cartas se vuelve a repartir? Con el otro paquete.

Qué es el libro? Las seis primeras bazas del declarante.

Cuántas bazas pueden hacer los contrarios sin que el declarante falle su contrato? La diferencia entre las ofrecidas y siete. Esto constituye el libro de los contrarios.

De cuántos puntos consta un juego? De treinta o más.

Cuántos puntos vale un "rubber"? 250 puntos.

Cuál es el valor de las bazas o tricks? Diez puntos si se juegan Sin Triuntos, nueve en Espadas, ocho en Corazones, siete en Diamantes y seis en Tréboles.

Quién es el "dummy"? El compañero de quien ha impuesto el triunfo.

Hay obligación de servir al palo que se tire? Sí.

Qué jugaremos en su defecto? Un triunfo o descarte según convenga.

Cuáles son los Honores? El As, Rey, Reina, Sota y Diez del palo del triunfo.

PARA LOS EXPERTOS

SOLUCION DEL PROBLEMA NUM. 1

D tira un Diamante y C triunfa; C juega entonces la Reina de Espadas, B pone una Espada chiquita y D que gana con el Rey juega otro Diamante para volver a fallar del "dummy". C pone el nueve de Espadas, B juega una chiquita y D gana con el diez dando otro Diamante que coge el muerto con un triunfo. C vuelve a jugar Espadas, B gana con su As y no tiene más remedio que jugar el 5 que D gana con el seis de su mano, cumpliendo así su contrato de seis tricks.

El objeto de B al no ganar con su As de Espadas desde la primer jugada de Espadas es tratar de evitar que C y D establezcan ese palo. Al final el resultado ha sido el mismo, pero esa era la jugada indicada.

La mano de A es mala y no influye para nada en el curso del juego.

Bridge

	♣	♦	♥	♠	NT	PENALTIES	
Each Trick over 6	6	7	8	9	10	Each Trick Declarant Fails to Score	50
3 Honors	30	30	30	30	30	If Doubled	100
4 Honors	40	40	40	40	40	If Redoubled	200
5 Honors	50	50	50	50		BONUSES	
4 in One Hand	80	80	80	80	100	If Doubled For Fulfilling Contract	50
5 (4 in One Hand 1 in Partner's)	90	90	90	90		For Each Trick Above Contract	50
5 in One Hand	100	100	100	100		Double value of suit for each trick over book	
Little Slam adds	50	50	50	50	50	If Redoubled For Fulfilling Contract	100
Grand Slam adds	100	100	100	100	100	For Each Trick Above Contract	100
Rubber					250	4 times value of suit for each trick over book	

HONORS	HONORS	HONORS

POINTS	POINTS	POINTS

EL SCORE

ES MUY corriente que los jugadores principiantes no se interesen en el Score del Bridge y se confíen a otro más adelantado que es el encargado de llevarlo; pero yo les aconsejo que pongan especial empeño en aprenderlo. Al principio, como todas las cosas nuevas, resulta algo confuso y parece difícil; pero pronto se convencerán que no lo es tanto.

El Score influye mucho en el desenvolvimiento del juego sobre todo cuando se trate de las nuevas variaciones del Bridge que ya estudiaremos más adelante.

Sé apunta en unos pads o blocks especiales según se ve en la figura.

Los tricks ofrecidos y cumplidos se marcan siempre debajo de la línea. Los Honores tienen muy distinto valor según donde estén colocados y según del palo que sean y se apuntan siempre encima de la línea y en la columna que corresponda a la pareja poseedora de ellos.

En Sin Triunfo los Honores son los Ases y tienen el siguiente valor: 3 en una mano o 2 en una y el tercero en la del compañero, valen 30 puntos; 4 entre los dos, 40 puntos; 4 en una mano, 80.

En Espadas, Corazones, Diamantes y Tréboles tienen el siguiente valor: 3 Honores juntos o separados, 30; 4 entre los dos, 40; 4 en una mano, 80; 4 en una mano y el quinto en la del compañero, 90; 5 en una sola mano, 100.

Cada trick extra después de haber hecho los ofrecidos, vale 50 puntos para la pareja ganadora. Si los jugadores no cumplen su contrato no haciendo lo ofrecido, los contrarios se apuntan 50 tantos por cada baza perdida o down. Esto también se apunta encima de la línea. Ejemplo: C. y D. ofrecieron y cumplieron dos Diamantes y tenían tres Honores entre los dos. El Score será el siguiente: 14 puntos debajo de la línea y 30 encima. Los contrarios no se apuntan nada.

Si además de los dos ofrecidos hubieran hecho otros dos o sea cuatro por todo, se anotarían 28 puntos debajo de la línea y 100 encima por las dos bazas extra. Si hubieran hecho cinco, serían 35 debajo y 150 sobre la línea. Además los Honores. Si por el contrario, C. y D. no hubieran podido hacer los dos Diamantes que ofrecieron, A. y B. se anotarán 50 puntos encima de la línea por cada baza perdida por C. y D. Los Honores no tienen que ver nada con esto y se apuntan siempre encima de la línea.

Muchas veces resulta que los contrarios de la pareja que ofrece el contrato considera que su mano es suficientemente buena para no dejar que cumplan lo ofrecido y entonces dobla el "bid" o la declaración

Si los declarantes hacen lo ofrecido, se apuntan el doble del valor de cada trick naturalmente debajo de la línea y encima 100 puntos en vez de 50 por cada baza extra, y 50 más por haber cumplido. Ejemplo: A. y B. ofrecen 4 Diamantes y C. y D. doblan esta declaración. A. y B. cumplen su contrato así que se apuntan 56 debajo de la línea y 50 encima por haber cumplido. Los contrarios han perdido su doble y no se apuntan nada.

Si A. y B. no cumplen su contrato doblado, C. y D. se anotarán 100 puntos encima de línea por cada baza perdida por A. y B. Los Honores no alteran su valor aunque el contrato esté doblado.

Si A. y B. consideran que su mano es muy fuerte pueden "redoblar" su bid después de haber sido doblado por C. y D. y entonces los tricks se apuntan el cuádruple de su valor y los extras valdrán 200 cada uno. Si A. y B. no cumplen, los contrarios ganarán 200 tantos por cada baza down. Si el contrato es cumplido, los ganadores se apuntan además 100 puntos sobre la línea.

Seis bazas o tricks, fuera del libro, constituyen un Pequeño Slam y esto tiene un valor de 50 puntos en Honores. Siete bazas forman el Gran Slam cuyo valor es de 100 puntos en Honores.

Si los declarantes ofrecen dos Diamantes y hacen seis, se anotarán 42 puntos debajo de la línea y 250 encima; además los Honores. Si el bid hubiera sido "doblado" o "redoblado", los tricks y los extras se apuntarán dobles o cuádruples. Los 50 puntos del Pequeño Slam no se alteran aunque el bid haya sido "doblado" o "redoblado". Lo mismo pasa con los 100 del Gran Slam.

Cada vez que una pareja haya ganado dos juegos se ha hecho un "rubber" y entonces se anotan 250 puntos en Honores y se cambian los compañeros. Ejemplo: A. y B. marcan y hacen cinco Diamantes y se apuntan 35 tantos debajo de la línea. Ya tienen un juego. En el segundo ofrecen y hacen 4 Espadas anotándose 36 puntos. Han ganado otro juego y por lo tanto tienen derecho a los 250 tantos del "rubber".

Los honores, tricks, extras, etc., se apuntan además.

Al final de cada "rubber" se suman las columnas por separado y los totales se restan.

Supongamos que al final del primer "rubber", A. y B. han hecho 875 puntos contra 350 de C. y D.; la diferencia, o sean 525 serán a favor de A. y B. anotándoselos individualmente para saber al final de los tres "rubbers" quien ha hecho más puntos.

El Bridge puede jugarse por dinero o por premio y en este caso, generalmente se premia, no sólo a la persona que hace más puntos sino también a las menos afortunada que es la ganadora del "bubby".

PROBLEMA No. 2.

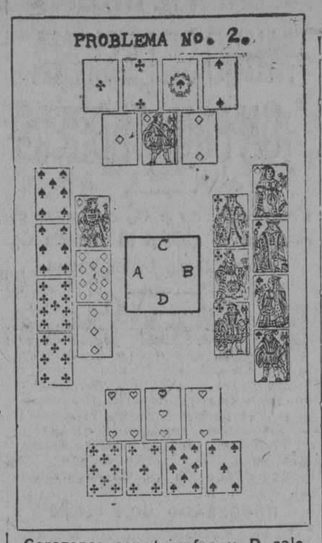

Corazones son triunfos y D sale. C y D necesitan los siete tricks. ¿Cómo hacerlos?

(LA SOLUCION EL PROXIMO JUEVES)

SIGUE AUN EN CIENFUEGOS EL PRESIDENTE DE LA REPUBLICA

Los repórters de Palacio son invitados por el Sr. La Rosa para ir a las tradicionales regatas que hay en Varadero

UN INFORME SOBRE LOS SUCESOS DESARROLLADOS EN SANTIAGO DE CUBA

El doctor González Manet dijo a los periodistas que tiene la impresión de que no ha de ser nombrado supervisor en Oriente

Continuó la tranquilidad palatina ayer. Pocos, muy pocos los visitantes.

Comunicación. — El señor Ricardo Herrera, jefe del Despacho de la Secretaría de la Presidencia, en comisión, y el doctor Teobaldo Rossell, propietario de ese puesto, se mantienen en comunicación por radio y por telégrafo con el Presidente de la República.

El viaje presidencial. — El general Machado y sus acompañantes se encuentran por las inmediaciones de Cienfuegos, dedicados a la pesca y a la caza.

El regreso. — En Palacio se comentaba ayer la posibilidad de que el Jefe del Estado esté de regreso en esta capital la noche del lunes.

La Rosa y los repórteres. — El Vicepresidente de la República, ha invitado a los repórteres encargados de la información de Palacio para una excursión a Varadero, que tendrá lugar el próximo sábado, para presenciar las tradicionales regatas. También ayér tarde salió el doctor La Rosa acompañado de algunos periodistas e íntimos, a una pesquería por la costa Norte.

Un almuerzo al comandante Trujillo — En la finca que en Marianao posee el popular alcalde de ese pueblo señor Baldomero Acosta, tuvo efecto ayer un almuerzo en honor del comandante Santiago Trujillo, jefe de la Policía Secreta.

Asistieron los amigos particulares del pundonoroso militar y varios periodistas, entre ellos nuestros compañeros Marsans, Serrano, Lamas y Aizcorbe.

Los disturbios en Santiago de Cuba. — Visitó ayer mañana al licenciado Barraqué, secretario de Justicia, el jefe del distrito militar de Santiago de Cuba, coronel González Valdés, informando del choque reciente en aquella provincia, entre policías y soldados.

Del Presidente de Venezuela. — Ha llegado a Palacio una carta autógrafa del señor Juan Vicente Gómez, Presidente de Venezuela, y la que se supone relacionada con los homenajes que el Gobierno de aquel país acaba de celebrar en honor de Cuba y en memoria del Apóstol Martí.

Hablando con el Dr. González Manet. — Declaró a los periodistas palatinos el doctor González Manet, director de "La Independencia", de Santiago de Cuba, y que desde hace días se encuentra entre nosotros, que tiene la impresión de que no será nombrado supervisor militar para aquella ciudad como se ha publicado por los periódicos habaneros. Agregó el doctor Manet que así hubo de asegurárselo el secretario de Gobernación en entrevista con él celebrada. Además, nos manifestó el director de "La Independencia" que los recientes sucesos desarrollados en Santiago de Cuba no han sido producto de choque colectivo entre las fuerzas armadas y el elemento civil, sino simplemente un caso aislado, sin mayor trascendencia, habiendo actuado a gran altura en el orden de la discreción todas las autoridades que intervinieron en ese particular, evitando consecuencias mayores.

Recursos de alzada. — Han sido resueltos por el Presidente de la República los siguientes recursos de alzada:

Con lugar el interpuesto por el señor E. R. Suárez Murias, contra acuerdo de la Secretaría de Agricultura, Comercio y Trabajo, por el que se declaró nula y sin ningún valor la concesión del privilegio de invención que se le hizo de un procedimiento para reducir y aclarar el color natural de tabaco.

Con lugar el interpuesto por el señor Manuel Secades y Japón, a nombre del señor Manuel Agustín Morales contra acuerdo de la Secretaría de Hacienda, que declaró sin lugar su solicitud referente al pago de los haberes dejados de percibir por dicho señor como inspector clase "D" de la aduana de Nuevitas, durante el tiempo que estuvo cesante del expresado cargo.

Con lugar el interpuesto por el señor Ricardo Moré como apoderado de Orange Crush Company, Sociedad Anónima, contra acuerdo de la Secretaría de Agricultura, Comercio y Trabajo que le desestimó la solicitud de depósito de la marca americana número 193.486 denominada "Lima Crush", para distinguir bebidas sin alcohol, sin cereales y sin malta y compuestos y concentrados para hacer las mismas.

Con lugar el interpuesto por los señores Riveira y Compañía, contra el acuerdo de la Secretaría de Agricultura, Comercio y Trabajo, que les denegó la inscripción de una marca de comercio denominada "Lulú", para distinguir aceites alimenticios.

Con lugar el interpuesto por el señor Isidro de Castro y Britin contra acuerdo de la Secretaría de Agricultura, Comercio y Trabajo, que declaró nula y sin valor la concesión de privilegio de invención que le hizo por un aparato destinado a propagnadas comerciales denominado "Propagandista Universal".

Y sin lugar el interpuesto por Ricardo Viurrún, como apoderado de la Yanhee Polish Company, S. A., contra acuerdo de la Secretaría de Agricultura, Comercio y Trabajo, que le desestimó el depósito de la marca americana número 155.568, que distingue betunes, limpiadores y aceites para zapatos, botas y cuero.

Sin lugar el interpuesto por Ricardo Viurrún, que le desestimó la solicitud de depósito de la marca americana número 72.713 que distingue también betunes y limpiadores para cueros.

Sin lugar el interpuesto por Emilio García Guerrero contra acuerdo de la Secretaría de Agricultura, Comercio y Trabajo, que desestimó la solicitud de inscripción de la marca de fábrica denominada "Balsamicol", para distinguir productos químicos, preparaciones farmacéuticas y productos biológicos.

Sin lugar el interpuesto por Francisco L. Mayor y Cepero, contra acuerdo de la Secretaría de Agricultura, que autorizó a Tomás Padrón para realizar aprovechamientos forestales en el "Sitio San Inocente".

EN EXPRESIVA CARTA EL DOCTOR COSME DE LA TORRIENTE AFIRMA QUE SACO PASAJE PARA VOLVER A LA HABANA EL 28 DE NOVIEMBRE

El distinguido ex-presidente de la Liga de las Naciones y ex-embajador en Washington de esta República, protesta indignado contra las informaciones tendenciosas y falsas que han visto la luz en algún periódico de esta capital

CONVOCADOS LOS MIEMBROS DE LOS PARTIDOS POLITICOS A UNA ASAMBLEA MAGNA CON EL FIN DE HACER LA POSTULACION DEL SR. PRESIDENTE

Dicha asamblea tendrá lugar el día 28 del corriente mes a las tres de la tarde en el edificio de la Cámara de Representantes.—Existe gran entusiasmo para asistir al proyectado homenaje en honor del señor José Cidre Ochoa

POLITICA Y POLITICOS.

El doctor Cosme de la Torriente, Ex-presidente de la Liga de las Naciones y Ex-Embajador de Cuba en Washington que fué quién inauguró ese elevado cargo) escribe a nuestro Director una carta, dilucidando que no era cierto que se hubiera propuesto al partir de Cuba, permanecer fuera del país algunos años. Con gusto acogemos la carta del doctor Torriente que nos promete devolvernoslo para las luchas cívicas en que constante y eminentemente ha intervenido. Dice así:

PARIS, Julio 7 1928.

Sr. Director del DIARIO DE LA MARINA. Habana.

Señor Director:

En uno de los primeros números de Junio de ese periódico, en la Sección Política, se publicó que yo no pensaba regresar a Cuba en algunos años, que había cerrado mi casa del Malecón, sacado algunos muebles, despedido los criados, etc. etc.

Tal parece que esa noticia alguien, con perversa intención, la llevó al Diario para enseguida en otro periódico comentarla, añadiendo que mi ausencia obedecía a que al salir de la Habana había estado en Washington gestionando la intervención americana que convencido de que nada podía obtener me había embarcado para Francia, de donde no volvería en algunos años.

Sospecho de quienes viene el ataque, que desprecio. En Cuba no hay entre los hombres públicos quien pueda darme lecciones de patriotismo, probado está el mío desde muy joven, con una buena hoja de servicios a la causa de la Independencia y a la República, que muy pocos tienen, sin que jamás le haya hecho mal y cuando mis opiniones de siempre contra la Enmienda Plat y la Intervención son de sobra conocidas en Cuba y en el extranjero, mientras que algunos de los que aprovechando mi ausencia se dedican a moderme, creyendo que no voy a enterarme y contestarles han pretendido en tiempos pasados la Intervención para vencer a sus contrarios políticos, o la han provocado o buscado su apoyo para violar más y mejor la Constitución y las leyes desde los cargos públicos, o combatieron la independencia de su tierra, o por ser extranjeros nunca les importó Cuba un pepino, hasta que se dedicaron a vivir a la sombra de su bandera, después de abandonar la suya.

Para terminar déjeme decirle que salí de la Habana el 22 de mayo, llegué a Nueva York el 24 y me embarqué en el vapor La France el 25 y que tan luego llegué a París tomé mi pasaje de regreso para el 28 de noviembre por el Ile de France.

Las personas que tienen su pluma al servicio del Gobierno pudieran bien enterarse con éste de la exactitud de mis informaciones pues los funcionarios de aquél en el extranjero conocen bien mis movimientos.

Agradeciéndole la publicación de la presente carta y anticipándole las gracias soy suyo muy atto, seguro servidor.

(f.) Cosme de la Torriente.

EL HOMENAJE A CIDRE OCHOA HA DE SER UN EXPONENTE DEL EMPUJE DE LA ASOCIACION POLITICA NACIONAL DE INDUSTRIALES Y COMERCIANTES

Reina gran entusiasmo entre los asociados la Industria y el Comercio en general, con motivo del homenaje que hoy se le ha de tributar al Presidente de la Asociación Política Nacional de Industriales y Comerciantes, señor José Cidre Ochoa, que la próxima semana ha de tomar pasaje para Europa.

En la Acera del Louvre que estará engalanada desde horas tempranas se ha de celebrar este acto trascendentalísimo por tratarse de elementos que con alteza de miras intervendrán en los asuntos públicos.

Se suplica a los invitados estén a la hora señalada, donde serán recibidos por una correcta comisión.

El acto promete quedar lucidísimo por la laboriosidad de los miembros de la institución.

LA PROCLAMACION DEL PRESIDENTE SE EFECTUARA EL 28.

En cumplimiento de lo dispuesto en el artículo XXXIV de la Ley de 10 de julio en curso, publicada en la Gaceta Oficial del día 11 siguiente, convocó a todos los Miembros de Comités Ejecutivos Nacionales de los Partidos Liberal, Popular Cubano y Conservador Nacional, a una Asamblea Magna que deberá celebrarse el próximo día 28 de julio a las tres de la tarde en el edificio de la Cámara de Representantes, al sólo objeto de postular al candidato a Presidente de la República para las elecciones de primero de Noviembre de 1928 y a compromisarios presidenciales; rogándole su asistencia a dicho acto.

Habana, 21 de Julio de 1928.

Clemente Vázquez Bello, Presidente del Comité Ejecutivo Nacional del Partido Liberal.

A LAS SUFRAGISTAS DE MARIANAO

AVISAMOS por este medio a todas aquellas personas que simpaticen con el sufragio femenino, que pueden afiliarse al "Partido Nacional Sufragista" cualquier día hábil, en la Calzada Real 119, en Marianao, tanto las de éste pueblo, como las que pertenezcan a cualquier lugar de ese término municipal. De 9 a 12.

Clotilde Morlans de Revel, Secretaria.
Amalia E. Mallen de Ostolaza, Presidenta.

AGUA PLUTO
El purgante natural de las Américas

LA MAYOR
32 EDIFICIOS
600 EMPLEADOS
SARRÁ
DROGUERIA
ABIERTA TODOS LOS DIAS
TODA LA NOCHE LOS MARTES

FARMACIAS DE TURNO

DOMINGO

Dirección	Teléfono
HABANA	
Padre Varela 19.	U-5155
Gral. Aranguren 27. . . .	M-8504
Esperanza 57.	M-7733
Crespo y Refugio	M-4688
Salud 46	A-5190
Raimundo Cabrera 104. .	A-7984
Máximo Gómez 128. . .	A-8988
Leonor Pérez 56.	A-8428
Merced 92.	M-7701
Ave. de la República 265	U-4722
Gral. Q. Banderas 127 .	A-8379
Avenida de Italia 129. . .	A-2171
Ave. de la República 129	M-2271
Padre Varela 117.	M-1669
Cárdenas 55.	A-5501
Plácido y Pí Margall. . .	A-1236
Ricla 15	A-2710
Luz y Compostela. . . .	U-3890
Av. Menocal y G. Carrillo	A-4888
Padre Varela 110. . . .	A-3057
Ave. Menocal 40.	U-1702
Gral. Carrillo y Aramburo	A-3371
Máximo Gómez 412. . .	U-1475
A. Menocal y N. Sardiñas	U-1712
Finlay 115.	A-3735
Máximo Gómez 363. . . .	U-7305
Oquendo y Víctor Muñoz	U-3109
Hospital y Jovellar. . . .	M-4510
Condesa y Campanario. .	M-8737
Estrella y Gervasio. . . .	U-1784
Arbol Seco y Benjumeda .	
Viluendas y Perseverancia	A-6720
VEDADO	
23 y 4 . . . . . Teléfono	F-3880
Calle 12 y 21.	F-1675
Calle C 147 entre 15 y 17	F-1935
Calle 5 número 4[illegible] . . .	F-1472
Zapata entre A y B. . . .	F-1465
VIBORA	
10 de Octubre 632 esquina a Avenida de Acosta . .	I-7679
Santa Catalina 61. . . .	X-1317
15 e| Dolores y Concepción	J-5471
Juan Delgado y Libertad.	I-4584
10 de Octubre y E. Palma	I-1756
JESUS DEL MONTE y SANTOS SUAREZ	
10 de Octubre 114. . . .	M-2802
10 de Octubre 267. . . .	I-1492
10 de Octubre 367. . . .	I-3351
Lacret 20.	I-7658
Santa Emilia y Durege . .	
LUYANO	
Calzada de Luyanó 121. .	I-5362
Calzada de Luyanó 245. .	X-1912
CERRO	
Calzada del Cerro 815. .	I

EL ULTIMO TRIBUTO DE NORTEAMERICA AL CAP. MEXICANO EMILIO CARRANZA

Hasta Nueva Branfuelds fueron a esperar sus restos un ciento de aviones militares, dejando caer flores sobre el convoy

LA ENTREGA HECHA DE LOS RESTOS RESULTO EN EXTREMO EMOCIONANTE

El sarcófago es de bronce y pesa setecientos kilos. Los maestros y sus proyectos con objeto de honrar al finado

SAN ANTONIO, Texas, julio 21. (S. R.)— En esta ciudad, la penúltima por donde pasó el cadáver del aviador Emilio Carranza, en territorio norteamericano, rindiéronsele grandes honores ayer. Hasta Nueva Braundfels salieron a recibirlo cien aviones militares, que dejaron caer flores sobre el convoy, y a su llegada disparáronse once cañonazos y el féretro fué llevado al Auditorium Municipal en un armón tirado por seis parejas de caballos, desfilando tres mil quinientos soldados de las tres armas.

LLEGO A LA FRONTERA MEXICANA EL TREN FUNEBRE

LAREDO, Estado de Texas, julio 21. (U. P.) — El cadáver del capitán Emilio Carranza, gran aviador mexicano, fué entregado hoy a sus compatriotas por la escolta militar norteamericana, en una ceremonia sencilla, pero conmovedora.

Varios aviones describían círculos en el espacio dejando caer flores sobre el ataúd de Carranza, cuando llegó al centro del Puente Internacional, donde se celebró la ceremonia.

Una delegación de funcionarios mexicanos, presidida por el general Amezcua, jefe de la aviación de México, recibió los restos después de un silencio de cinco minutos, durante el cual sólo se escuchó el doliente toque funeral de las cornetas. Diez mil mexicanos y norteamericanos estuvieron con la cabeza descubierta mientras se hacía la entrega, rindiendo así un tributo al joven aviador que perdió la vida en el trágico accidente de Nueva Jersey.

El féretro fué colocado en un tren de los Ferrocarriles Nacionales Mexicanos, después de la ceremonia. El convoy partió hacia Ciudad México poco después.

El tributo final de los Estados Unidos al héroe del aire fué presentado por el brigadier general Bowley, comandante del octavo distrito militar, el cual dijo que "el capitán Carranza había sucumbido en una incruenta batalla por la buena voluntad".

LOS MAESTROS QUIEREN HONRAR A CARRANZA

CIUDAD MEXICO, julio 21. (U. P.) — Una comisión de maestros pidió hoy al Presidente Calles permiso para sacar los restos del aviador Carranza del tren especial al llegar éste al suburbio de Ranchuba. Y allí el cadáver sería trasladado a la Secretaría de la Guerra, entre una doble fila de soldados, marchando los niños con flores detrás del féretro.

El sarcófagó, que es de bronce, pesa setecientos kilos.

VUELTA AL MUNDO EN 23 DIAS POR DOS AMERICANOS

MINNEAPOLIS, Estado de Minnesota, julio 21. (UP.) — Mears y Gettyer, los dos norte-americanos que están dando la vuelta al mundo en 23 días, llegaron hoy a esta ciudad, penúltima escala de su jornada. Ambos piensan salir el domingo al amanecer, día vigésimo de su gran viaje, en dirección a Nueva York, punto de partida.

SERVICIO AEREO INTERNACIONAL

El aeroplano correo "Gral. New" llegó a las 10 y 17 de la mañana de ayer, al Campamento de Columbia, procedente de Key West, conduciendo 23 sacas de correspondencia con un peso de 1.076 libras y un total de 64.500 cartas.

JAPON AMENAZA A CHINA

TOKIO, julio 21. (UP) Al rechazar hoy una demanda de China de que se cancele el tratado chino-japonés, Japón ha amenazado con tomar "medidas adecuadas" para el caso de que se pretenda someter los ciudadanos nipones a la jurisdicción de los tribunales de aquel país.

Se añade que el Japón está resuelto a proteger su posición y sus intereses en China si surge la necesidad de hacerlo.

UNDERWOOD & UNDERWOOD, N. Y.

Capt. Emilio Carranza

COMUNISTAS CONTRA LABORISTAS

LONDRES, julio 21. (UP)—Ocho comunistas fueron expulsados de un mitin que se celebraba esta noche en el Crystal Palace, por dedicarse a interrumpir los discursos que pronunciaban Ramsay McDonald, jefe del partido laborista, y Miss Margaret Bonfield, líder femenino.

No Acepta la Comisionada de Haití en el Comité Interamericano de Mujeres

WASHINGTON, julio 21. (U. P.) — Madame Charles Dube, designada por el Gobierno haitiano como su representante en la Comisión Interamericana de Mujeres, que estudia el estatuto legal femenino en las veintiuna repúblicas del hemisferio occidental, no acepta el nombramiento, según hace saber la Unión Pan Americana.

Madame Dube ha informado al director general de la Unión que sus actuales deberes en las escuelas de Haití la imposibilitan a aceptar la designación, y la Unión solicitó hoy de Raould Lizaire, encargado de Negocios haitiano en Washington, que gestionara cerca de su Gobierno el nombramiento de otra comisionada.

La negativa de Madame Dube ha seguido a la de la señora Ospina, de Colombia, notificada hace una semana.

Actualmente existen en la Comisión inicial tres vacantes, ya que el Salvador, uno de los siete países escogidos entre los miembros de la Unión Pan Americana, no ha nombrado todavía su representante.

La Comisión Interamericana de Mujeres, creada por resolución aprobada en la Conferencia de la Habana, está presidida por Mis Doris Stevens, de los Estados Unidos, siendo sus funciones informar de los resultados de sus estudios con respecto al estatuto legal de las mujeres en toda la América, a la Séptima Conferencia Panamericana que se celebrará en Montevideo en 1933.

PARA DOSCIENTOS SETENTA Y NUEVE PUESTOS, EN MEXICO, SE REGISTRAN 416 CREDENCIALES MUCHAS DUPLICADAS O FALSAS

Como consecuencia de esta anormalidad electoral, la comisión permanente del Congreso mejicano se ha visto en el caso de designar una sub-comisión que tendrá la misión de revisar los certificados de las elecciones que han sido presentados

EL BANCO DEL BRASIL DISTRIBUIRA COMO DIVIDENDO DEL AÑO FISCAL EL 20 POR CIENTO

El gobierno de México ha adquirido cincuenta motores Wright con destino a sus aviones.—La comisión naval de Brasil ha firmado el contrato con una casa inglesa para la entrega, en este año de seis aviones de bombardeo

NOTICIAS DE HISPANO-AMERICA

CIUDAD MEXICO, Julio 21.—(SR)—La Comisión Permanente del Congreso ha tenido que nombrar una subcomisión revisora de los certificados de elección presentados, ya que para solamente doscientos setenta y nueve puestos existen registradas cuatrocientas diez y seis credenciales, muchas de ellas falsas y otras duplicadas.

50 MOTORES PARA LA AVIACION

CIUDAD MEXICO, Julio 21. (S.R.)—Ha regresado de San Diego el General Juan Azcárate, jefe de los talleres de aviación militar en Balbuena, que fué a comprar cincuenta motores Wright para instalarlos en aparatos de fabricación nacional o adaptarlos a los de tipo antiguo.

VENEZUELA NO NOMBRA A HUGES

CARACAS, Julio 21.—(U.P.)—Venezuela nombró hoy a James Ssott Brown candidato al Tribunal Internacional de La Haya, para suceder a John Basett Moore. Es la primera nación que se separa de la corriente de designar a Charles Evans Hughes para dicho puesto.

BASE PESQUERA CHILENA

SANTIAGO DE CHILE, Julio 21. (SR)—En la Isla de Santa María se establecerá la base de una de las compañías pesqueras más importantes del país.

DIVIDENDO DEL BANCO DEL BRASIL

RIO JANEIRO, Julio 21.—(S.R.)—El Banco del Brasil distribuirá un dividendo del veinte por ciento correspondiente al año financiero de 1927.

SEIS AVIONES DE BOMBARDEO

RIO JANEIRO, Julio 21.—(S.R.)—La comisión Naval brasileña en Londres ha firmado un contrato con una casa constructora de Southampton por seis superhidroaviones de bombardeo para la marina de guerra de su país. El plazo de entrega es antes de terminarse el presente año.

CONSEJO DE GUERRA

CIUDAD DE MEXICO, julio 21. (SR). El consejo de guerra que juzgará al coronel Carlos Altamira por su participación en los sucesos de Octubre último, que ya ha sido aplazado dos veces, se efectuará en la semana entrante.

IMPUESTOS PROHIBITIVOS

CIUDAD DE MEXICO, julio 21. (SR). — Los cultivadores de algodón en la región lagunera consideran los impuestos señalados por el Gobernador prohibitivos para la fibra, tachando de agresiva su actitud contra sus intereses y tratando de apalear al recaudador de Torreón Aureliano Rodríguez.

FENOMENOS EN LA COSTA

CIUDAD DE MEXICO, julio 21. (SR). — Siguen notándose extraños fenómenos en la costa de Puerto Angel subiendo el agua de temperatura constaneemente y con una peligrosa agitación y hervor, producto al parecer de un volcán marítimo, que arroja bloques de piedra pomez y peces desconocidos hasta de cuatro metro de longitud con enormes antenas de ocho pulgadas.

ESTAN SELLADAS LAS PUERTAS DEL PARLAMENTO EGIPCIO

EL CAIRO, julio 21. (SR.)—Han sido selladas las puertas del Parlamento, disuelto por decreto del Rey Fuad.

El Ex-Premier Nahas Bajá ha sido objeto de grandes muestras de simpatía popular cuando se dirigía a un banquete privado organizado en su honor.

LAS VICTIMAS DE UNA HUELGA DE FERROVIARIOS

Estos fueron al paro al Sur de la India, dando lugar a choques con la policía

CALCUTTA, India, julio 21. UP.—La huelga general de los ferroviarios del Sur de la India llegó hoy a una fase aguda de violencia. En los primeros choques pereció un hombre, muchos fueron heridos y las tropas, con bayoneta calada, tuvieron que echarse a las calles.

Veinte y tres manifestantes fueron heridos de bayonetazos en Vikravandi, otros 22 en Madras y cuatro muertos, así como muchos más lesionados gravemente, en la estación de Melur, donde los grupos de huelguistas le presentaron batalla a la policía.

LAS FIESTAS MUSICALES DE VIENA

VIENA, julio 21. (SR). — En los festivales comenzados ayer, dos de los actos principales dedicáronse a la memoria de Franz Schubert, el maestro supremo del lied alemán, cuyo centenario está celebrándose. El número de cantores que tomaron parte ha sido el mayor reunido hasta ahora bajo una sola batuta.

En representación del Gobierno del Reich vinieron el Ministro del Interior Severing, el Presidente del Reichstag Loebe y varios miembros de los partidos centrista, populista y nacionalista.

ACUERDO ENTRE CONSERVADORES EN NICARAGUA

Las dos facciones llegaron a un convenio que permitirá designar un candidato único

MANAGUA, Julio 21.(U.P.)—Como resultado de una serie de conferencias entre el Presidente Adolfo Díaz y el general Emiliano Chamorro, parece que las dos facciones conservadoras han llegado a un convenio que permitirá la designación de un candidato presidencial satisfactorio a ambas, y que el Partido presentará entonces un frente unido para luchar con el liberal en los próximos comicios.

El candidato vicepresidencial conservador será designado de la facción de que no proceda el candidato presidencial.

La Junta Electoral, que preside el General McCoy, ha prorrogado hasta las seis de la tarde del lunes el plazo para la designación del candidato conservador.

Los jefes del Partido creen que el aspirante presidencial de más fuerza es el señor Carlos Cuadra Pasos, que fué representante de Nicaragua en la Conferencia Pan Americana de la Habana, y el vice-presidencial más probable Martín Benard.

Se cree generalmente que si el Partido Conservador uniese toda su fuerza detrás de sus candidatos en las próximas elecciones, el triunfo sería seguro.

UN MOVIMIENTO REVOLUCIONARIO EN LISBOA QUE DURA 12 HORAS

Fué reprimido en ese tiempo por el gobierno central por medio del eficaz bombardeo de los cuarteles sublevados

EL GOBIERNO DICE QUE REINA TRANQUILIDAD TOTAL EN LA NACION

El 7o. regimiento de cazadores apoyó el movimiento rebelde, capitaneado por un oficial y un grupo de subalternos

LISBOA, Julio 21.—(U.P.)—El Gobierno ha reprimido hoy un inesperado movimiento revolucionario militar. Toda la noche de ayer fueron bombardeados los pabellones del cuartel de San Jorge, resultando muertos tres soldados y heridos cuarenta.

El Gobierno del Presidente Carmona, en una declaración dada esta noche, dice que reina en todo el país completa tranquilidad. Han sido arrestados varios jefes revolucionarios y la policía busca a otros que huyeron después de capitular el cuartel de San Jorge.

A las nueve de la noche de ayer viernes, se dió la señal de revolución disparando las baterías de la fortaleza tres cañonazos. Participó en esta acción inicial un grupo de suboficiales mandados por el capitán Gonzálvez, comandante de la guarnición, y dos tenientes. El séptimo regimiento de cazadores apoyó el movimiento.

Los oficiales y soldados del regimiento que permanecieron leales al Gobierno fueron expulsados de los cuarteles o no se les permitió la entrada. Los paisanos que simpatizaban con el movimiento reforzaron las tropas rebeldes, y armados con bombas y fusiles recorrieron las calles de Lisboa, llegando a lanzar varias bombas por las ventanas de los cuarteles de la policía, no lejos de San Jorge.

Los oficiales leales del séptimo de Cazadores, se presentaron en el Ministerio de la Guerra y fueron enviados a unirse a las tropas, cuyo avance contra los rebeldes ordenó inmediatamente el Gobierno. El coronel Farinha Beiro, fué nombrado comandante de las fuerzas gubernamentales.

Estas rodearon el distrito de San Jorge cerrando los restaurants, los teatros y otros lugares públicos, actuando en cooperación con las tropas de desembarco de los buques de guerra fondeados en el Tajo.

Inmediatamente sitiaron los cuarteles de San Jorge fuerzas de infantería, caballería, secciones de ametralladoras, artillería y destacamentos de bombardeadores, aprovechándose de la topografía de las calles para cubrirse y tomando todos los puntos estratégicos en los techos y en las ventanas de las casas. La fortaleza de San Jorge fué bombardeada toda la noche.

Impotentes en el interior de los cuarteles, los rebeldes enviaron una fuerza exploradora que atacó los pabellones de la guardia republicana en Loios, donde se la rechazó. Los exploradores rebeldes regresaron a San Jorge sin su jefe, el capitán Gonzalves, que fué hecho prisionero.

La fortaleza capituló a las ocho y media de la mañana de hoy. Algunos de los jefes fueron capturados y otros escaparon, buscándoseles ahora. Se ha sabido que un comité provisional revolucionario, formado por el coronel Maia Pinto, dirigía las actividades de los rebeldes.

MURIERON DOS HERIDOS EN EL BOMBARDEO

LISBOA, julio 21. (UP).— Las autoridades del hospital anuncian esta noche que han muerto dos de los heridos en el bombardeo del cuartel de San Jorge, y que otras veinte personas lesionadas de mayor o menor gravedad han ingresado en aquel para ser curadas.

Jabón de
"LA TOJA"
para el cutis, es incomparable, elimina la grasa, suaviza, refresca y tonifica la piel.

Manifiéstase en Norte América una Reacción en Contra del Pacto Multilateral de Paz que Fué Propuesto por Kellogg

Un importante diario combate dicho pacto fundado en que teniendo carácter pacifista será explotado principalmente por Inglaterra para exigir la reducción de los armamentos norteamericanos y es confuso y expuesto a arbitrariedades

TAMBIEN ALEGA QUE EMBROLLARA A LOS ESTADOS UNIDOS EN LOS ASUNTOS EUROPEOS DE LOS QUE ESTUVO ALEJADO POR SU PROPIA CONVENIENCIA

Kellogg, por su parte, cree que el Tratado contra la guerra constituirá un paso definido y concreto para lograr la paz universal, pero al mismo tiempo se opone a que sea empleado como instrumento para arrastrar a los E. Unidos hacia la Liga

PARIS, julio 21 (SR).— Según todas las probabilidades el día veinte y ocho de Agosto se firmará aquí el pacto contra la guerra redactado sobre las proposiones del Secretario de Estado Americano Kellogg, que estará presente.

Ha causado sorpresa que periódico de la importancia del 'New York Herald Tribune haya iniciado una violenta campaña en contra del pacto, aduciendo las razones siguientes: que teniendo carácter pacifista será explotado principalmente por Inglaterra para, exigir la redución de los armamentos norteamericanos; que el texto es confuso y sujeto e interpretaciones arbitrarias; que embrollará a los Estados Unidos en los asuntos europeos, de los que se ha venido manteniendo alejado todo lo posible por convenir así a sus intereses; que causa un falso efecto de seguridad, haciendo creer a los pueblos que se ha dado un paso decisivo hacia la paz.

En los círculos diplomáticos alemanes ha sustituído al optimismo de los primeros momentos un escepticismo bastante profundo, pues dejando aparte a los periódicos que tienen tendencias bélicas notorias, la mayoría juzgan con frases de doble sentido el bien incierto porvenir de ese pacto.

KELLOGG NO SE DEJARA ARRASTRAR POR LAS INTRICAS EUROPEAS

WASHINGTON julio 21 (UP).— El Secretario de Estado ellogg cree que el Tratado contra la Guerra constituirá un paso definido y concreto para lograr la paz universal, pero al mismo tiempo se opone a que el pacto sea empleado como instrumento para arrastrar a los Estados Unidos hacia la Liga de las Naciones y las intrigas europeas.

Mr. Kellogg igualmente considera que no hay motivo para que los Estados Unidos modifiquen de manera radical su política de desarme, por motivo del Tratado contra la guerra.

Según la interpretación de Kellogg, los Estados Unidos no se adhieren en forma alguna, por el nuevo Pacto, al convenio de la Liga ni a los convenios de Locarno, como tampoco "garantizar", de otro modo, la paz del mundo.

Hablando en nombre propio, el Secretario dice que nada hay en el Tratado que requiera que los Estados Unidos procedan afirmativamente en cualquier caso dado, y agrega que la política extranjera norteamericana no cambiará a consecuencia del Pacto y que los Estados Unidos seguirán alejados de las maquinaciones políticas y de los planes de paz de los demás países.

El Secretario ha hecho estas manifestaciones por haberse publicado en Londres y París que el Tratado acabará con "la ficción" del aislamiento norte americano, y que Europa ve en el Tratado, "por ejemplo, que los Estados Unidos ayudarán a impedir la próxima guerra".

En la respuesta del Gobierno de Checo Eslovaquia, publicada hoy, el Gobierno de Praga atribuye considerable importancia política al hecho de que los Estados Unidos hayan invitado a todos los países signatarios de los convenios de Locarno para que también firmen el Tratado contra la Guerra. Esto implica que Checo Eslovaquia entiende que Washington se ha adherido a Locarno al aceptar el nuevo Pacto.

En cuanto a los armamentos, los Estados Unidos, que no están dispuestos a modificar su política sobre estos, propondrán en la Segunda Conferencia Naval, de 1931, que la proporción de 5-5-3 que se aplicó a los acorazados se extienda a los cruceros, y que se reduzca aun mas el tamaño de los barcos capitales. En cuanto a los armamentos terrestres los Estados Unidos tienen su ejército en el mínimun posible, pero están dispuestos a cooperar en los empeños de otras naciones para reducir sus tropas.

En Washington se cree que el Secretario Kellogg anunciará dentro de una semana el lugar y la fecha en que se firmará el Tratado. El primero será probablemente París, adonde irán los ministros de Estado de las naciones que han aceptado el Tratado, para representar a sus respectigos Gobiernos.

EL NUEVO DIRIGIBLE "CONDE ZEPPELIN"

BERLIN, julio 21 (UP).—El Comandante Charles Rosendahl, del dirigible norte-americano "Los Angeles", llegó hoy a Frisdrichshafen, aceptando la invitación de los Talleres Zeppelin para volar en el nuevo dirigible "Conde Zeppelín", en su viaje a los Estados Unidos, probablemente en septiembre próximo.

DR. J. JUSTIN FRANCO
Licenciado en leyes de la Universidad de Columbia; Doctor en Derecho de la Universidad de la Habana; admitido al ejercicio ante los Tribunales de la República de Cuba y del estado de New York; Notario Público del Distrito Notarial de New York.
NOTARIA Y BUFETE
WOOLWORTH BUILDING, 233 Broadway.
Cable: Frajus. Tel. Whitehal 8612.
NEW YORK CITY.

ARMANDO MARIBONA Y EDUARDO AVILES RAMIREZ, HAN SIDO CONDECORADOS EN PARIS, POR EL GOBIERNO DE RUMANIA

PARIS, 21 de Julio.—El día 20 del mes en curso ha tenido lugar en París una ceremonia en la Redacción del periódico "Le Journal", para otorgar a algunos miembros de la Prensa Latina, las condecoraciones con que el Gobierno de Rumanía premia su entusiasta y desinteresada labor en pro de ese país hermano.

Entre esos periodistas que han merecido tan ilustre distinción del Gobierno Rumano se encuentran grandes escritores tales como Jules Bertaut Henri Massis, Maurice de Waleffe, Robert Chauvelot y otros pertenecientes a los grandes cotidianos de París, así como renombradas personalidades del mundo intelectual de Italia, Bélgica, España, Portugal, Suiza y países de la América Latina.

Tenemos la gran alegría de constatar que entre los periodistas condecorados por el Gobierno Rumano, se encuentran dos firmas familiares y queridas del público cubano; Eduardo Avilés Ramírez, Redactor de "El País" en París, y Armando Maribona, Redactor del DIARIO DE LA MARINA, ambos campeones de Europa de la idea latina. Avilés Ramírez ha merecido, además, el premio de 5.000 francos creado por el diario "Universal" de Bucarest, para el periodista que mejor y más diera a conocer en un país de lengua latina a la Rumania, con la particularidad de que tomaron parte en esta justa cerca de ciento cincuenta periodistas.

La ceremonia de la adjudicación de condecoraciones y premios efectuada en la Redacción de "Le Journal" fué presidida por el Ministro de Instrucción Pública de Francia, Mr. Edouard Herriot y el ex-ministro Henri de Jouvenel. Las condecoraciones serán prendidas en las solapas de los favorecidos por el Ministro de Relaciones Exteriores de Rumania, Mr. Stelian Popesco, Director al mismo tiempo del periódico "Universal", quien ha hecho el viaje expresamente hasta París.

HOTEL ALAMAC
Broadway esquina a calle 71, New York
EL HOTEL PREDILECTO DE LOS CUBANOS Y DE LOS HISPANOS EN GENERAL
Es modernísimo, elegante, económico, a prueba de fuego y está en el corazón de Nueva York cerca de todas partes
Su "chic hispano" es insuperable e inconfundible.
Tres restaurants, incluso el famoso CONGO ROOF en el vigésimo piso, donde se baila diariamente.
COCINA AMERICANA Y ESPAÑOLA
TABLE D'HOTE Y A LA CARTA
Los precios del Alamac al alcance de todos, son los siguientes:
TODOS CON BAÑO Y DUCHA
Cuarto sencillo para uno, $4.00. Para 2 personas: $6. Cuarto doble, para 1 ó 2, $8. Por mes, $150
Departamento de sala, un cuarto y baño y ducha, desde $200.00 al mes.
Hay también departamentos con tres o cuatro alcobas, además de la sala y con tres baños, a precios de verano.
Intérpretes y sirvientes de habla española.
Atención especial a la clientela hispana.
¿VA USTED A EUROPA?
Diríjase antes a la OPEN-ROAD TRAVEL SERVICE, oficinas en el Hotel Alamac; son representantes autorizados de las principales Compañías Navieras. La Open-road Travel Service, le facilita el medio de hacer su viaje cómodo.
Dirección a
ANTONIO AGUERO
GERENTE HISPANO
Hotel Alamac. Broadway and 71 th. St.
NEW YORK

ESTADO DEL TIEMPO

Nota del mediodía del Sábado.

Ha subido el barómetro en todas las Antillas encontrándose alto en el Atlántico al Sur de las Bermudas y en la mitad Norte del Golfo de México con buen tiempo y vientos moderados. En el Mar Caribe y mitad Sur del Golfo buen tiempo barómetro casi normal excepto algo bajo todavía con nublados y lluvias en extremo occidental Sur del Caribe.

Pronóstico: Para el domingo: Isla: Buen tiempo. Vientos flojos a moderados del Nordeste al Sudeste. Cielos despejados o parte nublados. Algunas turbonadas.

Observatorio Nacional.

EL PARTE DEL WEATHER BUREAU PARA HOY DOMINGO.

WASHINGTON, julio 21 (UP).—El Bureau del Tiempo ha dado el siguiente pronóstico para el domingo 22 de julio:

Norte de la Costa Atlántica: Vientos flojos variables, y moderados del Sur, y cielo parcialmente cubierto.

Centro de la Costa Atlántica: Vientos flojos del Nordeste y Este rodando al Sudeste y Sur, y cielo casi cubierto.

Sur de la Costa Atlántica: Vientos flojos a moderados del Sur y Suroeste, excepto del Sudeste en la región meridional. Cielo generalmente despejado.

Este del Golfo de México: Vientos ligeros a flojos, del Este y Sudeste, y cielo generalmente despejado.

Oeste del Golfo de México: Vientos moderados del Sudeste y cielo parcialmente cubierto.

Mar Caribe y Paso de los Vientos: Vientos moderados del Este y Nordeste y cielo casi cubierto, con lluvias.

Agua de Colonia
De perfume delicadísimo. Destilada de las mas puras esencias. Su fresco perfume persiste en la ropa por varios dias, produciendo ese atrayente olor de limpieza que tanto agrada a la gente pulcra. Una delicia para el baño. Un verdadero timbre de orgullo para la industria Cubana. Mejor que la mejor Colonia que Vd. conoce.
Un amor en Venecia
ESENCIA JABON POLVOS LOCION COLONIA Y TALCO
PERFUMERIA CRUSELLAS. -- HABANA

LOS VIAJES MODERNOS
Se acerca el momento de preparar su viaje hacia las playas y montañas
HAGA USTED SU PLAN E ITINERARIO
Consúltenos después y le daremos precio fijo comprendiendo TODOS LOS GASTOS (incluso Impuestos y propinas) del viaje proyectado.
INDEPENDENCIA
EFICACIA
CONFORT
90 AÑOS DE EXPERIENCIA DE LA AGENCIA LUBIN, PARIS
HEMOS RECIBIDO EL NUMERO 21 DE
"PARISINA"
VEANOS
"PARISINA"
OBRAPIA 33
(altos de la Bolsa)
TELEFONO A-6509

M.E.C.D. 2016

DIARIO DE LA MARINA

FUNDADO EN 1832.

DIRIGIDO HASTA 1919 POR DON NICOLAS RIVERO Y MUÑIZ

DIRECTOR: JOSE IGNACIO RIVERO Y ALONSO

Editado por la Compañía DIARIO DE LA MARINA (S. A.), cuyo programa consiste "en la defensa de los intereses generales y permanentes de la Nación cubana, de los especiales de la colonia española establecida en la misma y de la unión y armonía entre los diversos elementos que conviven en el país"—Art. 1o. de los Estatutos.

Presidente: Conde del Rivero.

Secretario: Manuel Abril y Ochoa. Tesorero: Joaquín Pina.

Administrador: Dr. Aurelio Hernández Miró.

OFICINAS: Habana . . . . . Prado 103. Nueva York . . . . . Broadway at 71 st. St. Madrid . . . . . Recoletos 10. París . . . . . 61 Boulevard Haussman.

PRECIOS DE SUSCRIPCION:

HABANA		PROVINCIAS		EXTRANJERO	
1 mes	$ 1.60	1 mes	$ 1.70	1 año	$21.00
3 idem	„ 4.80	3 idem	„ 5.00	6 meses	„ 11.00
6 idem	„ 9.00	6 idem	„ 9.50	3 idem	„ 6.00
1 año	„ 18.00	1 año	„ 19.00		

SUSCRIPCION DOMINICAL

Sólo para el extranjero.

(Países comprendidos en la Unión Postal)

6 meses . . . . . $ 4.20
1 año . . . . . „ 8.40

(Países no comprendidos en la Unión Postal)

6 meses . . . . . $ 5.00
1 año . . . . . „ 10.00

Esta suscripción solo da derecho al número de los domingos.

TELEFONOS:

Quejas de suscriptores	M-8404	Deportes	A-4732
Anuncios clasificados	A-1014	Departamento de Radio	M-7714
de Suscritores	A-3333	Fotógrafo y Rotograbado	M-6844
Anuncios Administración	A-5334	Imprenta	M-9665
Redacción	A-6301	Secretario de Dirección	M-9785

Vida Mundial

Por Tiburcio Castañeda

Suponen algunos escritores del día, que los hombres extraordinarios que viven ahora en el mundo tratan de que se hable de ellos, cuanto más, mejor, confundiendo el efecto con la causa, porque en realidad ni Mussolini, ni Primo de Rivera, ni Poincaré, ni Benes, ni el Presidente Hindenburg, que son hombres extraordinarios, buscan publicidad para darse la mezquina satisfacción de que hablen de ellos las gentes y giman las prensas, hoy tendríamos que decir giren los cilindros de las rotativas, para que sus nombres y hechos llenen el mundo.

No; obtienen esa publicidad sin buscarla ni solicitarla, porque sus actos políticos son extraordinarios, y hasta me atrevería a decir que esos grandes hombres asombran al mundo sin quererlo, pero porque sus actos en sí son privativos de los hombres que llegan a la grandeza humana.

En una hermosa mañana del mes de Abril de 1919, en el Hotel Regina Margherita de Roma, Benito Mussolini se acercó, en el gran corredor de entrada de ese Hotel, a un extranjero que por su levita negra muy holgada y sus barbazas descuidadas, parecía ruso, y le pregntó a boca de jarro: ¿qué clase de ruso es usted? Yo, soy Benito Mussolini, del ejército italiano.

El ruso contestó: "Soy General y me llamo Boris Schelowniroff; soy además partidario decidido de la Rusia Imperial.

Mussolini, lo miró de hito en hito, según acaba de referir recientemente ese General del Imperio Ruso, y le dijo, como si se dirigiese a un antiguo conocido: "Usted tiene que trabajar constantemente en la dirección política que se ha propuesto, si quiere usted proseguir sus ideales, sin volverles la espalda, sin cambio alguno, por más que se amontonen los obstáculos en su camino; es preciso desviarlos, pero no cambiar de rumbo."

El ruso, afianzado ya en la actitud de coloquio del Capitán Mussolini, dejó hablar a este, que dijo: "Nosotros los italianos hemos ganado una gran victoria contra las fuerzas de Alemania y de Austria. Esa vistoria es un paso enorme en el camino de nuestra historia nacional. Nuestra alianza con los Poderes Centrales fué una gran equivocación. Yo siempre miré esa alianza como fuera de la naturaleza de las cosas históricas, porque no es posible fundir el hielo y el fuego; y nosotros, Italia, éramos la pasión desbordada para recobrar nuestra Italia irredenta, y ¿cómo la íbamos a alcanzar siendo asociados de los austriacos, que la detentaban?

Los pueblos latinos, que tienen todos el mismo origen y las mismas tendencias espirituales, han de estar unidos entre sí.

Y continuó Mussolini diciendo: Sí, esa victoria nuestra ha sido muy grande; pero todavía hemos de lograr otra mucho mayor. La Italia de hoy, nuestra Italia, tiene los mismos problemas que vuestra Rusia. Tenemos en casa un enemigo a quien hemos de vencer; ese enemigo es la industria pervertida por el socialismo; y nosotros lo tenemos en las fábricas de las ciudades y en la labor de nuestros campos: tenemos que dar la batalla para nuestra redención industrial y agrícola.

Ahora me hallo yo, aquí donde usted me vé y sin que nadie pueda adivinarlo, en el principio de una gran obra. Voy a dirigir todas las fuerzas de mi espíritu y de mi cuerpo, al cumplimiento de un gran ideal. Italia, mi Patria, es la Nación heredera del antiguo Imperio Romano. Yo restauraré todos los derechos que tuvo la antigua Roma. Reconozco que hallaré grandes peligros en mi camino, y yo limpiaré la Italia de demagogos.

La principal condición para la dicha de una Nación, es que el Poder soberano y el pueblo se hallen de acuerdo; el Soberano se ha de penetrar de que su grandeza depende de la que alcance su pueblo; y yo me he propuesto alcanzar ese colaboración del Soberano y del pueblo italianos.

Y terminó Mussolini su conversación con su interlocutor de un instante, con el Ruso Imperialista, diciéndole: "usted necesita todas sus energías, para ponerlas al sericio de su ideal ruso; yo de las mías para aplicarlas a Italia.

Ese hombre amante de la grandeza de su Patria, decía eso en Abril de 1919; y dos años y medio después emprendía con sus Fascistas la gloriosa e histórica marcha de Nápoles a Roma; y todos habrán de confesar que en todos los días de la vida de Benito Mussolini, ha de haber un hecho ingente o un pensamiento henchido del amor de Italia que bullen a borbotones en su alma.

Mussolini no busca la popularidad y menos la publicidad, sino que por el contrario cuida mucho de lo que pudiera decir. ¿No acaba de decir uno de los Ministros de su Gobierno, refiriéndose al empeño de los austriacos del Tyrol inferior, de seguir hablando alemán en sus Escuelas y teniendo en ese idioma las placas de sus tiendas, que con esa medida de imponer el idioma italiano, Italia no había hecho más que esbozar su política en Austria, lo cual supongo yo que quiere decir que Italia se anexará a Austria, porque en realidad tiene más razones Italia para anexarse Austria, que tuvieron los Grandes Cinco del Consejo de Embajadores para adjudicar a Yugoeslavia la Eslovenia, la Croacia y Montenegro.

Y téngase en cuenta que esa aspiración a absorber a Austria, no la ha reelado Mussolini, sino a sus Ministros.

En cuanto a Primo de Rivera, yo que soy un decidido partidario de su política, he de decir que me holgaría mucho de que hablase más de lo que habla. Por el hecho de impedir que la Prensa publique lo que no debe, ya se ve que no quiere popularchería, sino el bien de España, que otro hubiera dado al viento por orden de fechas las medidas beneficiosas para el país que el Rey Don Alfonso ha sancionado.

Y nadie pondrá en duda en España y fuera de ella que Primo de Rivera ha levantado considerablemente el nivel militar, político y económico de España, que tan rebajado estaba cuando en 1923 Don Alfonso le autorizó a asumir el gobierno.

A mí no me choca que diga Primo de Rivera que, a su juicio, todavía se necesitan cuatro años para que se restablezca una política en el Gobierno que le suceda. Que yo sepa, nadie echa de menos a los gobernantes que lo fueron en los diez años anteriores a 1923.

Bien modestos son los que al principio de este artículo dije yo que no buscaban la popularidad y eso que dentro y fuera de los respectivos países, Francia, Cescoeslovaquia y Alemania, nadie negará que Poincaré, Benes y Hindenburg, han regenerado a sus respectivos países, y apenas si la Prensa los ensalza, porque ellos cifran su gloria en la felicidad de su Patria, que procuran alcanzar con gran laboriosidad y tacto y no desean siquiera que sus partidarios y las gentes los inciensen todos los días.

No son pues los grandes estadistas perseguidores de la publicidad; pero sí tienen el empeño de "que se les conozca por sus obras".

PRIMAVERA TARDIA

(Para el DIARIO DE LA MARINA).

Hasta ahora, que Junio está al declinar, no abrió el horizonte sus puertas de par en par, a la primavera. ¡Con cuánta lentitud, el padre Sol envía sus flechas de rayos a los bloques de hielo, a fin de que abiertos, rotos broten y salten sobre ellos felices, las aguas prisoneras en los negros cauces. Al fin la cantarina corriente de los ríos pasa, bajo los sauces de las riberas, y las golondrinas, las inocentes golondrinas de los poetas, abaten su vuelo devorando larvas e insectos acuáticos y con los especiales vuelven al nido a mantener la nidada.

Los patos se han echado a las charcas de las rutas y de los praderíos con su menuda prole, y en las estepas donde el centeno, la avena y el trigo medran, se ocultan medrosas las calandrias.

Un fuerte olor a pinares con savia nueva levanta el apático espíritu, apático y tardo, de los campesinos que, en las montañas del Tatra, como en las incoloras riberas bálticas, se mueven, laboran, sonríen esperanzados en el bien del día soleado y del fruto que va a madurar.

En la Naturaleza compiten esta hora clara estas dos fuerzas máximas constitutivas de su ley inexorable: germinación y lucha por la vida.

Las piñas de los castaños están en flor, y los cálices de las flores de acacia se inclinan gráciles, desde las altas ramas para que descienda al suelo, al pobre y a los animalitos de Dios, su vivificante perfume. Los alisos que prometen los corales de sus racimos a las moscas, y los cerezos su rojo fruto a los hombres, disputado por los gorriones... Las selvas, el mar, los ríos, las charcas, las florestas y los prados extienden su múltiple y varia hermosura en la que palpita, con la vida inmortal, la guerra colosal e incesante entre el débil y el fuerte; entre lo que nace para malograrse inmediatamente y lo que ha de perpetuarse triunfal.

La obra grandiosa de la Naturaleza es crear, crear sin medida, crear siempre... En sus entrañas la cantidad prima, a veces, la calidad, pero no importa... Es la cantidad el fin primordial de la naturaleza. Ella es la fecundidad.

En la gañanía se desperezan los mozos con ansias de agarrar a las mozas y ellas entreabren sus ojos a la ténue claridad del alba con gana de besos...

En lo inescrutable de los bosques el jabalí saca al sol sus cachorros enseñándoles sendas nuevas, y allá sobre las arboledas pasa el carnívoro halcón acechando la presa...

Luz, calor en los campos, un contento fuerte, zoológico en las criaturas...

Como aristas amarillas y movibles, aparecen en la lejanía las ténues rizaduras del mar... En las lagunas las anubas levantan sus esponjosas ramificaciones bebiendo el agua, azulada al copiar el cielo, y hasta el molusco incrustado a la roca, se alegra de vivir...

¿La égloga, los madrigales?...

Para nosotros, los poetas, es poesía todo lo que nos emociona con su hermosura de gloria y de dolor...

Termina la tarde y en el rosal de mi ventana veo una araña tejiendo con su propia substancia la roseta de hilillos irisados, donde se enredará su víctima... Un can ha ladrado al pesado buho que vuela sobre la casona en busca de su nido lejano y yo lo saludo con la copla de mi Galicia:

"Non che teño medo, moucho,
Moucho, non che teño medo".

Sofía CASANOVA.

Junio de 1928.

CULTURA FEMENINA

Por María de Maeztu

"La mujer nos pone en comunicación con la eterna fuente donde se mira Dios".—Renán.

I

¿Existe? ¿Puede hablarse en serio de cultura femenina? He aquí un tema que por el uso y abuso que de él se ha hecho en los últimos años se encuentra hoy como fruta verde azotada por la borrasca, habiendo perdido su primera lozanía antes de llegar a la madurez.

La primera dificultad que nos asalta al enfrentarnos cara a cara con este problema es la parcialidad de los investigadores. La mayoría de los médicos, biólogos o psicólogos, al formular sus doctrinas, se dejan llevar no pocas veces de la impresión placentera o dolorosa que unas cuantas mujeres han dejado en su espíritu. Mirando al trasluz, en su teoría se hace visible el perfil más o menos armonioso de la mujer que decidió su suerte en el momento esencial de su vida. Y cuando cree sinceramente que expone hechos científicos, investigados a la luz de la más pura objetividad, está haciendo el recuento, no más, de aquella emoción que le produjo un día tan extraño temblor sentimental. Lo que al pronto pretende ser ciencia, sigue siendo, cuando se habla de feminidad, misterio. Sería curioso cotejar el amor de Dante por Beatriz y el de Don Quijote por su imaginaria Dulcinea. Ambos amores son formas de una idealidad que busca en la abstracción y el símbolo lo que no pudo encontrar en la realidad y en la vida. Es como si su propia alma hablara al mar y en la voz del mar se respondiese a sí misma.

Dante escribe en las primeras páginas de la "Vita Nuova" la primera impresión que le produjo Beatriz: "Se me apareció vestida del color más espléndido, modesta y decente, ceñida de púrpura y adornada como convenía a su edad tierna. En aquel instante, lo digo con verdad, el espíritu de mi vida, que mora en la cámara más secreta de mi corazón, se puso a temblar tan violentamente que se manifestó terrible hasta en las últimas arterias y pronunció tembloroso estas palabras: "Ecce Deus fortier me veniens dominabitur mihi". Es una fuerza más fuerte que ninguna otra, que se le aparece en el primer instante como algo incomprensible, como un misterio.

Del mismo modo es interesante observar que casi todas las mujeres que aparecen en la obra de Cervantes son "bellísimas". Apenas aparece una dama en escena, Don Quijote cae de hinojos ante el encanto irresistible del hechizo femenino. Su admiración se convierte en culto. Don Quijote es caballero cristiano y de niño ha aprendido, en el altar de la iglesia de su pueblo, a doblar la rodilla ante la imagen de una mujer que alcanza a ser madre de Dios por el misterio de su virginidad. El culto a la mujer es para él un culto casi divino. No conoce a las mujeres; ha vivido solo, en su casa solariega, sin otro comercio que el de los libros: no importa; a todas les atribuye generosamente las cualidades más excelsas: belleza, bondad, discreción, honestidad. Marcela, Zoraida, Lucinda, Dorotea; ante ellas se inclina reverente el hidalgo caballero. Pero entre todas estas mujeres sobresale una: una que no aparece nunca en escena. Don Quijote la invoca en los momentos difíciles; pide su favor y protección cada vez que pone su vida en la raya del camino de la muerte; por ella todo sacrificio es pequeño; por ella el dolor se torna en alegría, el ánimo abatido se vuelve esforzado; el hombre, en suma, se convierte en héroe. ¿Quién realiza este milagro en el alma del pobre hidalgo viejo y cansado? ¿Quién transforma los molinos en gigantes? ¿Por quién las bacias de barbero se convierten en yelmos de oro finísimo? Es una mujer, nada más que una mujer, que quieta y en silencio contempla desde el Toboso las locuras del héroe; es Dulcinea. Desde el rincón escondido de un pueblecito de España envía al enamorado galán, que sueña con la inmortalidad, la lumbre que taldea el hogar donde se fabrican sus empresas. Como Dante ante Beatriz, Don Quijote tiembla ante la más leve alusión de Dulcinea; es lo desconocido, es el hálito misterioso que le empuja más allá de la vida y de la muerte. Sin ella Don Quijote no existe ni tienen razón de ser sus locuras. Dulcinea del Toboso, en la novela y en la vida, es la figura esencial porque sustenta el mundo de la fantasía: Dulcinea es la gloria.

Con frecuencia sobreviene de este modo, no sólo en la literatura, sino en la vida, lo que Simmel llama "la supervaloración mística de la mujer". Se le ha colocado en una categoría angélica, superior a lo humano; pero cuando hemos querido palpar la concreción de aquel hecho, definir con exactitud el contenido de aquella alabanza, nos hemos encontrado con que era, no más, la reverencia ante lo desconocido. Era siempre la atracción de lo misterioso.

De ahí viene la incomprensión del hombre hacia la mujer. El tópico poético, tan vulgar, de que la mujer es "el arcano misterioso e impenetrable", resulta a la luz de los estudios psicológicos, añade Simmel, una vedad clara e inconcusa. La mujer mantiene siempre una postrer reserva íntima de su alma; en ella hay siempre algo cuya revelación no acaba de desprenderse de la raigambre central. Bien entendido que esta última reserva que la mujer guarda para sí, sin integrarla jamás, ni aun al elegido, no se cumple por la voluntad deliberada de ella misma, no es un postrer resto que la mujer niegue por capricho, no; se trata del núcleo último de la personalidad, que es, por decirlo así, inexpresable, opaco e inefable, arca cerrada cuya llave no la tiene el que la recibe. Y sin embargo... tiene que ser, debe ser.

I

A pesar de todo esto o, más bien, precisamente por esto, es un hecho que el problema de la cultura femenina interesa más al hombre que a la mujer. Todos los hombres de superior cultura al plantearse el problema del amor han soñado con una mujer que les comprenda y a la que ellos puedan comprender. Esta mujer tiene que ser muy instruída. A las no instruídas podrán quererlas, pero no comprenderlas. La razón sólo comprende a la razón.

Stuart Mill, en su libro "La esclavitud femenina", ha expresado en páginas admirables este anhelo, que él logró realizar. En relación desde muy joven con una mujer, Mrs. Taylor, de cualidades excepcionales, que llega a ser más tarde su esposa y colaboradora, le hace presentir primero y experimentar después ese "pedazo de paraíso", de que nos habla, "que resulta de la unión de dos personas instruídas que profesan las mismas opiniones ,tienen los mismos puntos de vista y son iguales en facultades y aptitudes; que pueden saborear el deleite de mirarse con ojos húmedos de admiración y gozar por turno el placer de guiar al compañero por la senda del desarrollo intelectual, sin soltarle de la mano, en muda presión sujeta".

Stuart Mill es el más entusiasta defensor de la cultura femenina, de los derechos de la mujer, de sus libertades. Pero ¿aceptaríamos hoy sus teorías sin grandes reservas? No, porque hay en esa doctrina, mantenida con fe y defendida con religioso fervor un error inicial expresado en el título de la obra "Esclavitud femenina". Si se parte del principio de que la mujer es esclava, se entiende que lo primero y tal vez lo único que hay que pedir para ella es una emancipación económica y jurídica como supuesto de una vida libre, humana. Si el feminismo es tan sólo el conjunto de derechos políticos que la Constitución del estado —de todo estado— tiene el deber de otorgar, no es en nuestros días problema, porque hace tiempo obtuvo, en su aspecto político, su solución adecuada. La mayoría de las naciones europeas y muchos estados de América han concedido a la mujer el voto y nada ni nadie le impide ingresar en la colaboración espiritual de la historia. El feminismo fué uno de los más bellos tópicos del siglo XIX; en torno a su bandera se levantaron con hambre y sed de justicia cientos y miles de mujeres —¡eterno dolor humano!— que por su gesto heroico merecen el más reverente respeto.

Pero no basta que las cosas sean bellas, se les exige, además, que sean exactas, y ello nos obliga a plantearnos este hondo problema humano con más precisión y justeza. ¿Cómo? A mi entender sólo puede enfocarse desde el punto de vista de la cultura; pero no así, de una manera vaga, sino precisando y definiendo bien los términos: el "qué" y el "cómo", la llegada y el camino; esto es, ¿de qué manera y en qué medida puede y debe la mujer participar en las funciones de la cultura superior? ¿Dónde empiezan y acaban sus límites? He aquí la pregunta esencial; la única que merece nuestra atención y nuestra respuesta. Hay que comenzar acortando el terreno, el suyo, el de su provincia, el que le es peculiar, y señalar sus fronteras. Todo lo demás es política o retórica; actividades muy excelsas, pero qu eno ponen orden ni claridad sobre el caos de la confusión.

Cultura es trabajo, operación; es pensar nuevas soluciones científicas, cumplir nuevos actos morales, crear nuevos sentimientos estéticos. Visto así, el hecho de la participación en la cultura no es un derecho que se conquista, es un deber que se cumple.

Ahora bien; anticipemos el futuro; supongamos que realizado el ideal democrático —la igualdad de todo ser humano ante la ley— la mujer obtiene todos los derechos apetecibles en el orden jurídico, ¿qué hará entonces? Sería ingenuo pensar que el mero hecho de la conquista de un derecho va a producir, "ipso facto", una más fina modalidad intelectual. En España acaban de ser llamadas las mujeres a deliberar en la Asamblea Nacional Consultiva. Pero eso no basta; no basta que las mujeres tengan derecho a sentarse en los escaños del Parlamento. Lo importante es que una vez allí tengan algo que decir y lo digan. Llamada a deliberar en los comicios públicos sobre cuestiones sociales o políticas, la mujer que no ha fortalecido previamente su espíritu con una recia cultura, ha de sentirse, como niño abandonado en la noche, cobarde ante el riesgo que corre en el nuevo experimento.

Sería inútil repetir las viejas fórmulas de la cultura inventadas por el varón. Hay que ensayar un nuevo repertorio de actos que acusen en su inconfundible perfil la originalidad femenina.

Hay que suscitar nuevos usos e instituciones, nuevas aspiraciones y anhelos. Nada más, nada menos. La hora es grave y difícil, tanto más grave y difícil cuanto que en el mundo entero se conceden a la mujer todas las posibilidades para que desenvuelva plenamente sus energías peculiares. Y no sería legítimo, por lo menos tan legítimo como en los días de Stuart Mill, hablar de injusticia y de esclavitud. Se ha recorrido desde entonces un largo camino; pero no basta obtener eso que se llama el triunfo; el vencedor tiene que demostrar que mereció la victoria.

Justo es reconocer que nuestra cultura, la cultura europea, es esencialmente masculina; la mujer ha participado en ella como elemento receptor, no como elemento creador; hasta el presente las mujeres no se han distinguido por la originalidad de sus concepciones y las que han mostrado un talento superior en las ciencias o en las artes no han actuado con una tonalidad femenina, sino con un cerebro varonil.

Tal es la tesis que sostiene el doctor Marañón en su conferencia "Biología y feminismo". Muchas de esas mujeres que justamente han alcanzado la celebridad en el térreno en que la alcanzan los hombres, han sido poco mujeres, dice, han tenido en sus rasgos físicos y en su mentalidad tonos marcadamente masculinos. Pero, añade, justo es advertir que esto no representa una degeneración, sino que, por el contrario, da paso a un tipo de mujer superior que, sin perder su feminidad, es más inteligente y en todos sentidos más interesante. En el mismo sentido que Marañón se expresan Moebius y Weininger.

Por cualquiera de estos caminos—el negativo, no producción científica, o el afirmativo, producción pero con carácter varonil— se llega a la conclusión de la incapacidad de la mujer para la cultura superior. En efecto, sería absurdo afirmar que la mujer no ha producido cultura por carecer de derechos civiles. Precisamente lo que ha caracterizado a los grandes creadores de nuevos sistemas —Bruno, Galileo— ha sido el esfuerzo que realizaron para romper con la tradición. Y no se diga tampoco que su debilidad le ha impedido romper con el pasado y desligarse de los prejuicios, convenciones, usos que no le dejaban pensar libremente; porque la debilidad no sería entonces más que una forma de la inferioridad. Y menos que la falta de preparación adecuada le ha estorbado para realizar una seria y continuada labor intelectual. La misma educación escolástica que recibió Descartes en el colegio de jesuítas de La Fleche han recibido muchas de nuestras señoritas en los colegios aristocráticos. Y el creador de la filosofía cartesiana, a solas con sus inquietudes, meditando un día sobre el Danubio, inventa el método analítico y con él amanece el nuevo pensar. ¿Qué han hecho las mujeres que recibieron idéntica preparación?

III

A mi entender el método seguido hasta aquí ha sido erróneo. Se partía de un concepto cuantitativo y no cualitativo de la cultura. Al hablar de inferioridad y de igualdad se pretendía llegar a un acuerdo por el camino absurdo —absurdo para la finalidad propuesta— de pesar, medir y comparar cerebros. Es uno de tantos errores que una cultura meramente intelectualista ha traído como consecuencia. Planteado así el problema no tenía solución. Vamos, pues, a orientarlo hacia otras perspectivas y comencemos hoy por lo primero, por el estudio de las diferencias psicológicas, antecedente previo que condiciona, regula y hace posible todo lo demás.

Es inútil querer suplantar las profundas voluntades de la naturaleza afirmando porque sí, sin más demostración, que el alma no tiene sexo; la mera observación de los hechos nos diría que la verdad es justamente lo contrario. Mientras el hombre acostumbra ver las cosas en su pura y absoluta objetividad para deferirlas luego al plano de la cultura, la mujer las hace pasar primero por el tamiz de su íntima subjetividad para referirlas inmediatamente a la totalidad integral de su vida, recatando ideas y sentimientos. De ahí la dificultad de conocer a la mujer, de ahí "el insondable misterio del eterno femenino" de que hablábamos al comenzar este artículo. Ahora bien; esto puede ser y será un carácter que imprima a la cultura una norma nueva, enriqueciéndola con producciones de calidad distinta.

Nunca he comprendido bien por qué el feminismo se empeña en negar estas diferencias; sólo cabe una explicación: el deseo de las represalias por el resentimiento que deja en el ánimo una teoría injusta. Hasta ahora los filósofos y psicólogos acentúan estas diferencias con el solo propósito de deducir de ellas la inferioridad de la mujer: "dada esta y esta constitución fisiológica tiene que producirse esta y esta inferioridad psicológica". No, no tal; hay que juzgar sin prejuicios y hay que partir, como postulado esencial y primario, de la diferencia de sexos, porque esa diferencia es para la mujer mucho más importante que para el varón. En efecto, lo típico de la feminidad es que para ella el hecho de ser mujer es más esencial que para el hombre el hecho de ser hombre. Todos los temores de los antifeministas no tienen sentido ante este hecho tan profundo y racial; la mujer, en la intimidad de su vida, en su manera de sentir y de juzgar, en las emanaciones de su corazón o de su cerebro, no se olvida de que es mujer; la conciencia de su sexualidad femenina no se aparta de ella ,está ahí, a flor de piel, presta a surgir vibrante al menor roce.

Por otro lado, aparte la observación de los hechos cotidianos, la investigación científica ha venido a afirmar, de manera indiscutible, estas diferencias psicológicas. Los modernos estudios biológicos acusan las cualidades diferenciales de la mujer de una manera enérgica y decisiva. La mujer reune en su cuerpo y en su espíritu la fuerza conservadora de la raza, a fin de que ninguna buena cualidad adquirida se pierda para la humanidad; sus energías son más bien anabólicas que catabólicas; es decir, dispuestas para asimilar y digerir aquellas cualidades esenciales y elevarlas a un plano superior que abarque todas las dimensiones de la naturaleza. De este modo, según la biología, la mujer está situada en el punto más elevado de la curva humana de la cual ha de surgir una humanidad mejor. El sistema nervioso y ganglionar domina al cerebro-espinal. Su alma consciente e inconsciente está concebida como un órgano magnífico en el que se cumple la más absoluta unidad y cuando su espíritu no ha sido pervertido, hay una mayor verdad en todas sus actividades psíquicas. La mujer es por naturaleza el ejemplar más típico de la raza; es decir, representa de una manera mejor y más perfecta el concepto de lo humano, si humano significa la unión indisoluble e indestructible de espíritu y materia; por consiguiente, está menos predispuesta a todo género de especialización. El temor, la angustia, la piedad, el amor y la mayoría de las emociones alcanzan en ella un más alto rango y tienen una mayor intensidad.

De este modo la psicología biológica de sus teorías todavía poco perfiladas y concretas coloca a la mujer y a la madre en el corazón de un nuevo mundo y hace de ella el objeto de una nueva religión y de un nuevo culto. La exceptúa de todo competencia de sexos; pero, en cambio, le entrega las más altas responsabilidades de la raza, acepta su superioridad, en muchos sentidos, con respecto al hombre y anuncia la posibilidad de un nuevo matriarcado.

Patrick ha señalado las diferencias más salientes entre el hombre y la mujer de la manera siguiente: El pensamiento de la mujer es más concreto e individual, el del hombre más abstracto y general; aquélla asocia las cosas en el espacio; tiene una visión más precisa del aquí y del allá, éste asocia las ideas en el tiempo y tiene una percepción más exacta del ayer y del mañana. Por eso la sociedad da un mayor valor a su juramento y a su promesa. El pensamiento de la mujer es menos lógico, pero sus asociaciones son más rápidas.

En educación los hombres han ideado todas las grandes reformas; la mujer las ha llevado a la práctica, ha convertido la teoría en realidad. La mujer tiene un tacto mucho más fino para palpar las realidades de la vida y por lo mismo sale más airosa de todas las dificultades.

En los estudios universitarios los profesores hemos observado que las muchachas hablan más de prisa que los muchachos y se expresan con más facilidad; son más oradoras, más elocuentes. Durante el período de los estudios, mientras siguen su carrera, la mujer avanza más rápidamente que el hombre, pero éste progresa mucho más después de graduarse. Las muchachas son más puntuales, asisten con regularidad a las clases, tienen más pundonor, obtienen las mejores notas. Exceden en reproducción mental, pero no en producción; son superiores en el arte de la conversación; en ideas políticas son más conservadoras, menos radicales; son más emotivas, más prestas al grito; más fáciles al hipnotismo, la piedad, la caridad y la generosidad son cualidades muy femeninas. La mujer es muy superior al hombre en altruísmo, pero muy inferior cuando se trata de decir la verdad. Es más creyente y menos escéptica; más temerosa y tímida, más fiel y devota. Se viste para adornarse y para hacer alarde de lujo y no para defenderse de la intemperie. Cuando trabaja, su labor es menos especializada que la del hombre, pero también menos mecánica. El hombre está mejor adaptado para el presente, la mujer para el porvenir, según puede advertirse en algunas manifestaciones de la cultura y de la vida.

"El hombre vale por lo que hace".

Madrid, 1928.

La Superstición de las Aguas

Para el DIARIO DE LA MARINA.

LA VIDA es una sucesión de supersticiones. El hombre se encuentra al nacer con un caudal de fe que va poniendo en diferentes ideas y personas, y ese capital se renueva por tan misteriosos procedimientos, que aun pasada la madurez y en el umbral de la senectud, todavía nos queda un remanente de ilusiones. ¿Cómo podríamos resistir de otro modo las variadas pruebas a que nos somete el destino? La fe en las aguas es una superstición que rara vez se tiene en plena juventud. En esa dichosa época es el vino el que nos tienta, nos seduce y con frecuencia nos domina. Si a los veinticinco años nos hubieran aconsejado venir a un balneario para estimular o restablecer una función tan normal como la desasimilación digestiva de lo que comemos nos habríamos echado a reir. Feliz tiempo en el que una sonrisa femenina nos hacen invulnerables a todos los desencantos y a todas las aflicciones.

Sin embargo convengamos en que los naturistas tienen razón; el hombre no muere; se mata lentamente a fuerza de torpezas y de insensateces. Una sana pedagogía debiera prescindir de la enseñanza infantil ciertas ramas de la ciencia, como la historia, que no sirve para nada porque nada se repite en el mundo con la exactitud psicológica con que se produjo, imponiendo en cambio a la juventud una asignatura que ha sido incluída en la carrera de medicina; la higiene. Si el futuro médico la aprende para aconsejarnos y para corregir nuestros abusos ¿no sería más lógico que la conociésemos temprano a fin de preservarnos de los descarrios que la medicina tratará de enmendar más adelante y no siempre con buen éxito? ¿Se nos quiere decir qué provecho puede reportar un hombre con saber que los romanos sucedieron a los griegos en la hegemonía del Mediterráneo y que los judíos fueron expulsados de España por los reyes católicos? ¿Qué gana el hombre con saber esas cosas y otras igualmente superfluas? Si privándole de esas lecciones se le compensara con otras, la higiene, pongo por caso, aprendería a administrar su salud desde la mocedad, ahorrándose no pocos sufrimientos que inevitablemente le esperan. Porque, la naturaleza es el acreedor más inexorable que se conoce. Podrá tardar en pasarnos la cuenta, pero, al presentárnosla no omite ni siquiera los intereses devengados por lo que debemos. ¿A quién se le ocurrió llamar madre a la naturaleza? Ese, o era tonto o era un humorista. La naturaleza, al revés de la madre que lo prodiga todo a sus hijos generosamente, no nos da nada, sin cobrarlo a muy alto precio. Ni el hallazgo de una idea, ni el placer se obtienen de balde. El sabio sacrifica su bienestar a sus curiosidades y el que sólo busca la sensación puede estar seguro de que más o menos tarde, la madre naturaleza le hará pagar un minuto de voluptuosidad con un mes de dolor. Si el niño en vez de persuadirse de que Roma dominó a Cartago y de que Inglaterra venció a Francia y a España en Trafalgar, supiese oportunamente que la resistencia de su organismo a ciertos métodos de alimentación no es ilimitada, habría menos enfermedades y la vida humana sería más larga. Al niño a quien se le dice que el alcohol perturba el hígado, endurece las arterias e intoxica el cerebro se le hace un bien que no puede esperar de saber que Carlos V de España tuvo prisionero en Madrid a Francisco I de Francia. Pero, a lo mejor, el espíritu del mal que comparte con el Creador el gobierno del mundo, se esfuerza por que el desatino nos guie tan a menudo como el recto sentido, y en ese caso está justificado el que la humanidad expíe con el sufrimiento y con la muerte prematura, su ignorancia de la higiene. Si llegásemos a la vejez indemnes y sin el menor desorden patológico ¿de qué viviría el médico y el farmacéutico? Esas carreras han nacido precisamente de la precaria salud de la gente. El día en que por un progreso de la higiene lleguemos a viejos sin una alteración funcional, desaparecerán las cátedras de aquella facultad y los libros de medicina adquirirían el prestigio que ahora tienen, por el hecho de ser antiquísimos, ciertos palímpsectos que vemos en los museos. ¿Y qué será entonces de las estaciones termales, frecuentadas ahora por todos los que, con recursos suficientes para permitirse ese lujo, buscan en ellas un préstamo de salud?

Lo curioso de toda estación termal bien organizada, es que, sin dejar de responder a sus fines, de indudable eficacia en no pocas ocasiones, es obra del ingenio industrial del hombre. Lo natural, dentro de un régimen humano sería que se nos diese la salud de balde y sin salir de los límites de la verdad. Pero, no sucede así. En primer lugar parece demostrado que un enfermo no se pone bueno sin el concurso de dos elementos; la imaginación y la voluntad que al fundirse dan por resultado la confianza. Quien sabe eso mejor que nadie es el médico, si es inteligente. He ahí la razón por la cual procura hacerse dueño de nuestro espíritu sugestionándonos con su optimismo. Es el punto de partida de toda curación. Enfermo que duda es enfermo perdido. Hay que repetir, como recomendaba Coué, lo menos veinte veces al día.—"Desde todo punto de vista me encuentro mucho mejor". Retenga el lector ese consejo y póngalo en práctica. Es de consecuencias infalibles.

Ahora bien; para sugestionar con buen éxito hace falta algo más que la elocuencia del médico. Es indispensable la cooperación de otros alicientes. Eso se ve estudiando en frío el mecanismo de una estación termal bien organizada. Entre el agua que nos ha de curar o aliviar, el médico y la empresa que explota el negocio—pues sabido es que a costa de nuestras enfermedades se monta un negocio—se establece una especie de complicidad, bien intencionada sin duda, pero, que no deja de ser una de las más inteligentes manifestaciones del egoismo. ¿Es que vamos a asustarnos ahora de que exista el egoismo y de que sea vecino y explotador del sufrimiento? ¡Por Dios! Al egoismo lo único que hay que pedirle es que sea inteligente y moderado. Pretender que desaparezca de la tierra es tan absurdo como pedir que se apague el sol. En aquella complicidad del agua, el médico y la empresa del balneario, entra también, naturalmente, el fondista, porque al fin es hijo de Dios y tiene derecho a la vida. El agua, por sí sola, no nos servirá para nada, porque ella espontáneamente no proclama sus excelencias. Se contenta con manar de la tierra. El primero que la domestica es el médico, el cual se pone de acuerdo con una empresario para que la acredite. El fondista actua de una manera secundaria. ¿Y cuál es la materia operable? La fe del enfermo, su superstición, que es sostenida a fuerza de reclamos que van desde la revista científica hasta la cuarta plana del periódico. Al hombre que de joven creía en la virtud del vino, hay que hacerle creer en la virtud del agua. Desde que el paciente —llamémosle así—se apea en la estación balnearia, pierde toda libertad. Se apodera de él un médico y ya no lo deja respirar. Aquí en Chatel Luyón, el que quiera disponer de un par de horas para escribir o hacer algo práctico, tiene que levantarse con el alba y leer el plan médico que consta de varias páginas. A las siete de la mañana, cien gramos de agua del manantial A; luego, el baño con ducha caliente en el vientre. Eso dura un cuarto de hora. Luego otra vez a beber cien gramos de agua del manantial B. Seguidamente el enfermo se acuesta una hora y al levantarse coje un libro, que generalmente no tiene gusto en leer, y rompe a pasear concienzudamente, como el que se ha impuesto una penitencia. A medio día, el almuerzo, con sujeción a un régimen del que está excluído seriamente todo aquello que nos agrada. Por supuesto, que a diferentes horas del día, nos servimos una droga diferente, líquida o en pastillas, porque sin eso el farmacéutico quedaría fuera de combinación. Después, a dormir la siesta, si se puede, y en cuanto nos levantamos, vuelta a casa del

Los Tennistas Norteamericanos Pasaron a la Final

ENTRE INDIOS Y RED SOX SE DIVIDIERON LOS HONORES DE UN DOBLE JUEGO EN EL CUAL TRIUNFARON C. H. RUFFING Y BAYNES

Los batsmen de Peckinpaugh no pudieron batearle más que cinco hits al lanzador derecho de Bill Carrigan en el primer encuentro.—En el segundo match Bayne dominó a su antojo a los bateadores del Boston quienes en el octavo episodio pudieron salvar la lechada

BOSTON, Mass., julio 21. (UP).—Los Indios del Cleveland dividieron esta tarde un double header con los Red Sox de Carrigan, ganando este el primer juego por score de 5 a 2 y los Indios el segundo con anotación de 5 por 1. El segundo juego comenzó con un duelo de pitchers entre Bayne y Slim Harris, pero en el octavo inning Harriss y Russell perdieron el control, dando varias bases por bolas que resultaron cuatro carreras para el Cleveland.

PRIMER JUEGO.

CLEVELAND

	V.	C.	H.	O.	A.	E.
Jamieson lf	4	0	1	4	2	0
Lind 2b	4	0	1	2	3	0
J. Sewell ss	3	0	0	2	2	0
Hodapp 3b	4	0	0	2	2	0
Morgan 1b	2	1	0	7	2	0
Summa rf	4	1	2	2	0	0
Largford cf	3	0	0	2	0	0
J. Sewell c	3	0	1	2	0	0
Grant p	2	0	0	1	2	0
Harder p	0	0	0	0	0	0
Caldwell (1)	1	0	0	0	0	0
Totales	30	2	5	24	13	0

(1) Bateó por Grant en el octavo.

BOSTON.

	V.	C.	H.	O	A.	E.
Rogell 2b	3	1	1	4	7	0
Myer 3b	3	0	1	2	1	0
Flagstead cf	4	0	0	2	0	0
Todt 1b	4	0	0	15	1	0
K. Williams lf	4	1	4	1	0	0
Taitt rf	4	1	1	0	0	0
Gerber ss	3	1	3	1	7	0
Hofmann c	2	1	1	1	1	0
Ruffing p	2	0	1	1	1	0
Totales	29	5	12	27	18	1

Anotación por entradas:

Cleveland	000 020 000—2
Boston	020 030 00x—5

SUMARIO.

Dobles: Taitt; Summa; K. Williams.
Triples: Rogell.
Bases robadas: Gerber.
Sacrifice: Gerber, Ruffing; Myer; Rogell.
Double playss: Hodapp a Lind a Morgan, Gerber a Rogell a Todt.
Bases por bolas: Ruffing 2.
Struck outs: Grant 1; Ruffing 1.
Dead ball: Grant a Hofmann: Ruffing a J. Sewell.
Umpires: Hildebrand y Guthrie.
Presenciaron el juego doce mil personas.

SEGUNDO JUEGO.

CLEVELAND.

	V.	C.	H.	O.	A.	E.
Jamieson lf	5	0	1	5	0	0
Lind 2b	5	2	2	3	3	0
J. Sewell ss	3	1	2	7	3	0
Hodapp 3b	2	0	0	0	3	0
Morgan 1b	4	0	2	9	0	0
Summa rf	4	0	0	1	0	1
Largford cf	3	0	0	1	0	0
Myatt c	3	1	0	1	3	0
Bayne p	4	1	2	0	3	0
Totales	33	5	9	27	15	1

BOSTON.

	V.	C.	H.	O.	A.	E.
Rogell 2b	3	0	0	3	3	0
Myer 3b	2	0	1	0	3	0
Flagstead cf	4	0	1	4	0	0
Todt 1b	4	0	2	12	2	0
K. Williams lf	4	0	1	2	0	0
Taitt rf	3	0	0	1	0	0
Gerber ss	3	1	1	3	5	0
Berry c	3	0	2	2	1	0
Harriss p	2	0	0	0	0	0
Russell p	0	0	0	0	0	0
Simmons p	0	0	0	0	1	0
Heving (1)	1	0	0	0	0	0
Slayton p	0	0	0	0	0	0
Totales	29	1	8	27	15	0

(1) Bateó por Simmons en el 8o.

Anotación por entradas:

Cleveland	000 100 040—5
Boston	000 000 010—1

SUMARIO.

Dobles: Lind, Morgan, Williams.
Sacrificios: Hodapp, Myer.
Doble plays: Todt a Gerber a Todt Bayne a J. Sewell a Lind; Lind a J. Sewell a Morgan.
Quedados en bases Cleveland 6; Boston 5.
Bases por bolas: Bayne 3; Harris 2; Russell 1; Slayton 1.
Hits: Harriss 7 en 7.2|3 innings; Russell 1 en cero innings; Simmons cero en 1|3 inning; Slayton 1 en 1 inning.
Struck out: Harris 2.
Pitcehr perdedor: Harris.
Umpires: Guthrie y Hildebrand.
Tiempo: 1 hora 57 minutos.
Concurrencia: 12,000.

PEPE BALLESTE NO PERMITIO QUE LE LLEGARA A SEGUNDA UN SOLO MARQUES Y QUE LE BATEARAN MAS DE DOS HITS

Aunque el Vedado jugó una pelota excelente con Ravena en el box, fué dominado completamente por el estupendo lanzador de la efe gótica, realizando una hermosa labor ya la célebre "batería catalana" de los hermanos Ballesté.—Más de cinco mil fanáticos presenciaron en el Stadium Caribe este juego que ha sido el mejor de todos los celebrados

El Fortuna Jugó sin un Solo Error y se Posesionó de la Tapadera del Champión

Rodando al Club Vedado Para el Segundo Lugar

Aquí tenemos a la famosa "Batería Catalana", los hermanos Pepe y Felipe Ballesté, siendo rodeados y aclamados por los fanáticos en la tarde de ayer al terminar el juego entre Fortuna y Vedado Tennis en el Stadium Caribe, del que resultó la más hermosa y completa de las victorias para los muchachos de Horacio Alonso y un timbre de gloria para la familia Ballesté.

Si hubiera existido alguna duda de la inmensa superioridad de Pepe Ballesté sobre todos los demás lanzadores del campeonato de la Liga Nacional de Base Ball Amateur, el juego de ayer tarde, ante más de cinco mil fanáticos, lo consagra de cuerpo entero como la suprema luminaria del box. La inigualada labor de este muchacho frente al club tres veces champion, Vedado Tennis, lo proclama como un coloso al no permitir que un solo vedadista le pisara la segunda base y le dieran más de dos hits, uno de Calvito en el cuarto episodio y otro del short Consuegra en el round, siguiente, es decir en el quinto, con lo que se acabó lo que se daba.

Y no se concretó la hazaña de Pepe Ballesté a eso, que al bate, de cuatro veces, disparó un hit de oro al center, aunque no tuvo consecuencias, en el cuarto inning; hizo dos outs y dos asistencias, sorprendiendo en primera con una vuelta rapidísima y un tiro preciso, fuera de la base a Consuegra, que había llegado allí por hit, malográndole el esfuerzo. Es tan efectiva, tan sumamente eficaz la labor de este pichón de catalán, que ya se oye exclamar a los que no son partidarios del Fortuna, "a ese pitcher hay que eliminarlo del campeonato, pues resulta un profesional, es demasiado para los amateurs".

De lo que seguramente él "no tiene la culpita", sino su brazo, el dominio acabado de su arte de lanzar bolas sobre el plate, de conocer la sazón que ha de servirle a cada "marchante" y de tenerlos siempre bajo su dominio. La prueba la tenemos en que hizo abanicar la brisa a cinco azules y sólo regaló dos transferencias, para que no salieran del todo disgustados. Y hay que tener presente que Ravena apareció en su mejor forma, que pitcheó una buena pelota, como para ganarle a cualquiera otro club que no hubiera sido el de la efe gótica, que manichea con tanto acierto Horacio Alonso, el hombre que ha sabido aunar todas las voluntades y presentar un frente tan hermético y una fuerza de ataque tan decisiva como es hoy el club Fortuna, que con esta sonada victoria de ayer se ha colocado tranquilamente sobre la tapadera del campeonato. Y ahora, ¿quién lo baja?

Cómo empezó la cosa. — Todos suponíamos que este juego, que había sido suspendido el domingo por motivo de la lluvia, abarrotaría el stadium de los caribes con una de las concurrencias de fanáticos más apretadas que jamás se hayan visto en juegos de base ball amateur, como así sucedió. El inmenso stand estaba completo, era una masa compacta a las tres y cinco, cuando el inmortal Sirique cantó las baterías con su voz de tenorio viejo. Ya habían practicado largo rato ambos teams, desde las dos estaban en el campo haciendo training.

Las apuestas, que fueron muchas, aparecieron favoreciendo al Vedado que había hecho unas prácticas magníficas, aunque también las realizó iguales el Fortuna, pero los partidarios del monóculo estaban allí con las bolsas repletas, dispuestos a quemar la pólvora, tal confianza tenían, y no era para menos, en los suyos, pues un team como el Vedado, que estaba empatado en el primer lugar con el Fortuna, era, y sigue siendo, muy de tener en cuenta.

De home club el Fortuna, fué al bate el primer player del Vedado, que lo era Sotolonguito, a quien Ballesté lanzó de strike la primera bola, después le tiró el segundo strike y comenzó a trabajarlo con dos bolas seguidas, y en esta situación le pasó por el plate cinco strikes seguidos, los que Sotolonguito bateó de foul, terminando por dejarlo con la carabina al hombro. Alfonso fué out de short a primera al disparar un roller durísimo sobre Castillo, y Calvito murió en foul fly a primera.

Un tubeyote de Felipe. — En el quinto inning aparecieron las primeras carreras del Fortuna, hasta entonces la accesoria de Margot se mostraba virgen de toda huella visitante. Reguera comenzó elevando un fly a la almohadilla de primera, fly que mofó graciosamente Gallardo, por lo que el bateador se posesionó de la inicial. Octavio Fernández se sacrificó generosamente llevando a Reguera a la almohada adulterina. Felipe Ballesté, la otra mitad de la inmensa "batería catalana", disparó un soberbio trancazo, una línea bestial sobre la cabeza de la tercera base, metiendo a Reguera en la accesoria de Margot Chaleco y quedando él en segunda. Garros siguió las aguas de Felipe y disparando un roller pestilente sobre la almohada de segunda, un hit de oro, llevó al otro Ballesté a la taza del chocolate, el jardinero recoge la bola y en vez de tirar al cuadro, pues ya no había tiempo de sacar en home, tira al catcher, con lo que Garros siguió a segunda. Avoy es out de catcher a primera y Garros se cuelga de la angustiosa. Queral muere en roller al short, gran cogida de Consuegra, quien lo enfría en primera. Esta es la corta historia de esas dos carreras góticas, las primeras en la frente del match.

La tercera anotación. — Comienza Reguera la entrada al bate del séptimo inning, lo que parecía un buen augurio para los de la efe gótica, pero acaba en un besa las manos a Ravena, un roller sietemesino, un pepillito, que engarzó el pitcher y tiró a la inicial enfriando al fortunista. El gigantesco Octavio empuja un lineazo de hit al jardín central, Felipe Ballesté cristaliza su segundo hit de la tarde, al left, llevando a Octavio solamente a segunda, debido al gran fielding de Chichio Bruzón. Garros acaba sus días mandando un inalámbrico al center. Avoy recibe un libre tránsito para la inicial. Queral confeccionа un lindísimo infield hit por tercera, la bola queda en el cuadro a igual distancia de las manos amenazantes de los vedadistas, y como las almohadas estaban llenas y se encontraba Octavio en la antecámara, al ver esto, aceitó las cureñas y se coló en la accesoria margoniana con gran ruido de pasos, cuando se tiró en home parecía que el extinto elefante Romeo se había caído de un rasca-cielos. Las bases habían quedado otra vez congestionadas, y en tales circunstancias echa mano a la majagua Pepe Ballesté, el público premia su presencia con una estruendosa ovación, pero al catalán sólo le sale un largüísimo fly que va a hundirse en la lejanía del jardín central, en el guante de Chichio Bruzón, completando con esto los tres outs, que ya las tres carreras, las dos del quinto y ésta del séptimo, aparecían colgadas como puntos luminosos sobre el fondo negro de la pizarra anotadora.

El postrer esfuerzo. — Habían transcurrido ocho innings sin que el Vedado, realizando una magnífica labor al campo, pero dominado absolutamente al bate por Ballesté, hubiera logrado anotación alguna, ni siquiera pisar la segunda almohada. Así apareció su novena y última entrada al bate, los postreros vestigios de esperanzas, como los que estremecieron muchas veces a los italianos sobre los hielos del Polo Norte al sentir pasar zumbando sobre sus cabezas los aeroplanos salvadores.

Gallardo, el hombre que mofó el fly (título interesante para una novela de base ball) hizo acto de presencia en el plate. El catalán, cada vez más crecido y sin nervios, ya que las nueve roscas estaban acabándose de dibujar en el horizonte, detrás de los verdes palmares de la histórica Quinta de los Molinos, comenzó a pitchearle con toda cautela, una bola, un strike, ¡paf!... un seco chasquido y Pepe se vuelve des deñosamente para Queral y le lanza la píldora, que en roller violento se le había incrustado en su hermoso guante fortunista, el primer out de los últimos tres quedaba remachado. Sale un emergente, el joven Vázquez, en lugar del pitcher Ravena. El bateador se contenta con levantar un foul fly, que atrapa Felipe entre home y primera. Delgado, otro emergente, lleva en la dura redondez de su bate el postrer esfuerzo vedadista; el aliento se contiene, pues bien sabido es lo que impresiona a los cubanos los nueve ceros, las fatídicas roscas, el collar de tusas, la lechada, la envoltura en cal, que de estas y otras maneras es conocida la anotación en blanco, y que por atavismo nos crispa los nervios cuando cristaliza en el club de nuestras simpatías, pareciéndonos que es un gran bochorno, la demostración mínima del que la recibe, la máxima del que la fuerza. Todo lo cual es falso e hijo de nuestro temperamento tropical que nos hace vestirnos de dril en el invierno y a echarnos encima una colchoneta en la canícula. Pues sí, apareció, como he tenido el honor de decir hace un momento, el último vedadista, como si dijéramos el último romano, que lo era Delgado, en lugar del diminuto Sotolongo y... ¿para qué cansar al lector? Ballesté lo hizo abanicar la brisa, lo dejó con la carabina al hombro, tan inservible como la del inolvidable Ambrosio.

LA BATERIA CATALANA

No me he de concretar a señalar en estas mal pergeñadas líneas lo hecho por Pepe Ballesté, pues sería del todo injusto sino lo hiciera aparecer en compañía de su hermanito Felipe, que ayer se conquistó la admiración de propios y extraños, trabajando de la manera más admirable detrás del home, sin tener el más ligero parpadeo, realizando seis outs y ocho asistencias, haciendo dos tiros tan precisos a la segunda base como si los hubiera medido con un centímetro. El primero lo hizo en el cuarto inning, enfriando en la adulterina a Alfonsito, uno de nuestros más notables corredores. Y la segunda vez fué cuando sacó a Gómez Calvo en el séptimo round, con lo que ningún otro azul pretendió ya robar la segunda, pues allí estaba Felipe con el brazo "endemoniao" fusilándolos a distancia. Eso sin contar su tablazo de dos esquinas con el que metió en home a Reguera en la quinta entrada con la primera carrera gótica, y el segundo, que fué de una base, pero sirvió para adelantar a Octavio, que entró despues por el infield hit de Queral.

Y al hablar de la batería catalana, la que se encuentra escribiendo una hermosa página de oro en la historia del base ball amateur criollo, bueno y razonable es mencionar también el trainning hogareño, la alimentación casera, muy especial, a a que los tiene sometido su padre, un barcelonés de pura cepa, que entiende que las munchetas con butifarras, y más si son de Blanes, es el único alimento capaz de formar y sostener las mejores y más robustas constituciones. Por eso los hermanos Ballesté se encuentran dando tan magnífica demostración de vigor físico, gracias a las munchetas con butifarras. Y no quiero poner punto final a esta crónica, que va va siendo larga, sin dejar de mencionar la labor realizada por los shorts Castillo y Consuegra, los dos mejores del campeonato. Especialmente Castillo que realizó el solo un skunk, en el segundo inning, así como también la labor de Octavio Fernández en la segunda. Y en resumen, la labor de las dos novenas, las que ofrecieron ayer a los fanáticos el más emocionante de todos los juegos de la actual temporada amateur.

Guillermo Pl.

VEDADO

	V.	C.	H.	O.	A.	E.
Sotolongo rf	2	0	0	2	0	0
Alfonso 3a	3	0	0	1	3	0
J. Calvo cf	2	0	1	2	0	1
G. Gómez 2a	3	0	0	3	3	1
A. Bruzón lf	3	0	0	1	0	0
A. Consuegra c	3	0	0	2	1	0
J. Consuegra ss	3	0	1	0	4	0
Gallardo 1a	3	0	0	13	0	1
Ravena p	2	0	0	0	4	0
F. Vázquez x	1	0	0	0	0	0
F. Delgado xx	1	0	0	0	0	0
Totales	26	0	2	24	15	3

FORTUNA

	V.	C.	H.	O.	A.	E.
Garosr lf	4	0	2	2	0	0
Avoy cf	3	0	0	0	0	0
Queral 1a	4	0	1	9	1	0
J. Ballesté p	4	0	1	2	2	0
A. Castillo ss	4	0	1	1	4	0
Arredondo 3a	4	0	0	1	1	0
O. Reguera rf	4	1	0	1	0	0
O. Fernández 2a	2	1	2	5	2	0
F. Ballesté, c	3	1	2	6	8	0
Totales	32	3	9	27	18	0

Anotación por entradas

Vedado	000 000 000—0
Fortuna	000 020 10x—3

SUMARIO:

Two base hits: F. Ballesté.
Sacrifice hits: Fernández.
Double plays: Alfonso a Gallardo.
Struck outs: Ballesté 5; Ravena 2.
Bases por bolas: Ballesté 2; Ravena 1.
Tiempo: 1 hora 40 minutos.
Umpires: González (home) Hernández (bases).
Anotador: Hilario Franquiz.
Observaciones: x bateó por Ravena en el 9o. xx bateó por Sotolongo en el 9o.

DOS JUEGOS LES GANARON LOS PIRATAS A LOS BOYS DEL TIO ROBINSON QUIENES NO PUDIERON BATEARLE A HILL NI A MEADOWS

En el de apertura Carmen Hill permitió seis hits mientras sus compañeros le sonaron una docena a los pitchers Ehrhardt, Koupal y Elliot.—Lee Meadows pitcheó por primera vez en el segundo match y obtuvo una fácil victoria por los pocos hits que le batearon: ocho

PITTSBURGH, julio 21. (UP). — El Pittsburgh derrotó al Brooklyn hoy en un double header celebrado en esta ciudad, con scores de 7 a 3, y 10 a 2.

En el primer juego, Carmen Hill dejó a los Dodgers en seis hits, mientras Rube Ehrhardt, Louis Koupal y Jumbo Elliott recibieron una docena de hits de los bateadores Piratas.

Lee Meadows pitcheando su primer juego de la temporada por el Pittsburgh, se anotó una fácil victoria en el segundo desafío del día. Contuvo al Brooklyn en ocho hits.

Jess Petty, explotó en el box por segunda vez en dos días contra los Piratas. Clark y Koupal terminaron el segundo juego en el box del Brooklyn.

Scorer:

PRIMER JUEGO

BROOKLYN

	V.	C.	H.	O.	A.	E.
Carey, cf.	4	1	0	1	0	0
Hendrick, 3b.	3	0	1	1	1	1
Herman, rf.	4	0	0	1	0	0
Bressler, lf.	3	1	0	3	0	0
Bissonette, 1b.	3	1	1	12	1	0
Flowers, 2b.	3	0	1	1	7	1
Bancroft, ss.	4	0	0	2	2	1
DeBerry, c.	4	0	2	3	0	1
Ehrhardt, p.	1	0	1	0	1	0
Parthidge, (1)	1	0	0	0	0	0
Koupal, p.	0	0	0	0	1	0
Harris (2)	1	0	0	0	0	0
Elliott, p.	0	0	0	0	0	0
Totales	31	3	6	24	14	4

(1) Bateó por Ehrhardt en el 5o..
(2) Bateó por Koupal en el 7o.

PITTSBURGH

	V.	C.	H.	O.	A.	E.
Adam, 2b.	5	3	3	2	3	0
L. Wagner, cf.	3	2	2	1	0	1
P. Wagner, rf.	4	1	2	2	0	0
Grantham, 1b.	4	1	1	8	1	0
Traynor, 3b.	3	0	2	1	1	0
Scott, lf.	3	0	0	6	0	0
Bartell, ss.	4	0	1	4	6	0
Hargraves, c.	3	0	0	3	0	0
Hill, p.	4	0	1	0	1	0
Totales	33	7	12	27	12	1

Anotación por Entradas:

BROOKLYN	010 011 000—3
PITTSBURGH	310 200 01x—7

SUMARIO

Dobles: Bissonette, Traynor.
Triples: L. Waner.
Sacrificios: Traynor 2; Grantham, Flowers.
Bases robadas: Hendrick, Carey.
Doble plays: Adam a Bartell a Grantham.
Wild pitch: Hill.
Dead ball: Eshrhardt, Hill.
Bases por bolas: Eshrhardt, 1; Koupal, 2; Hill 2.
Struck outs: Hill 1; Elliott 1.
Quedados en bases: Brooklyn 5; Piratas 10.
Pitcher ganador: Hill.
Pitcher perdedor: Ehrhardt.
Tiempo del juego: 1:43.
Umpires: Klem y McCormick.
Presenciaron el juego 18 mil fanáticos.

SEGUNDO JUEGO

BROOKLYN

	V.	C.	H.	O.	A.	E.
Carey, cf.	3	1	2	4	0	0
Statz, cf.	2	0	0	0	0	0
Hendrick, 3b.	4	0	2	0	2	0
Herman, rf.	5	0	0	1	0	0
Bressler, lf.	4	1	3	6	0	0
Bissonette, 1b.	2	0	1	4	0	0
Partridge, 2b.	3	0	0	2	2	3
Bancroft, ss.	4	0	0	3	4	1
Gooch, c.	4	0	0	4	2	0
Petty, p.	2	0	0	0	1	0
Clark, p.	1	0	0	0	0	0
Koupal, p.	0	0	0	0	0	0
Harris (1)	1	0	0	0	0	0
Totales	35	2	8	24	11	4

(1) Bateó por Koupal en el 9o.

PITTSBURGH

	V.	C.	H.	O.	A.	E.
Adams, 2b.	5	1	1	1	3	0
L. Waner, cf.	5	1	3	5	0	0
P. Waner, rf.	5	1	0	3	0	0
Traynor, 3b.	3	1	1	1	4	1
Grantham, 1b.	3	1	1	11	0	0
Scott, lf.	5	3	4	1	0	0
Bartell, ss.	4	1	3	2	2	0
Hargraves, c.	3	1	1	3	0	0
Meadows, p.	4	0	2	0	2	0
Totales	37	10	16	27	11	1

Anotación por Entradas:

BROOKLYN	100 010 000— 2
PITTSBURGH	110 320 12x—10

SUMARIO

Dobles: Scott, Bressler.
Empujadores: Traynor 1, Hargraves1, Bartell 3, Meadows 1, Scott 3, Adams 1, Bissonette 1.
Stolen bases: Carey.
Sacrificios: Bissonette, Traynor 2, Bartell, Hargraves.
Bases por bolas: Meadows 3; Koupal 1; Clark 1.
Struck out: Meadows 2; Petty 2; Clark 1.
Pitching record: Petty 9 hits 5 carreras en 3 y dos tercios innings; Clark 5 hits, tres carreras en dos y dos tercios innings; Koupal 2 hits, dos carreras, en 1 y dos tercios innings.
Quedados en bases: Brooklyn 10; Pittsburgh 9.
Pitcher ganador: Meadows.
Pitcher perdedor: Petty.
Tiempo: 1:45.
Tiempo: 1:45.
Umpires: Jorda, McCormick y Klem.
Concurrencia: 20.000 fanáticos.

Batearon Quince Hits, Pero Perdieron 5 a 4 Contra el Cincinnati

En el noveno inning se pusieron majaderos los Braves, pero Kolp actuó muy bien de pitcher tapón

REDLAND FIELD, Cincinnati, julio 21. (UP). — Aunque el Boston Braves bateó hoy quince hits contra los diez del Cincinnati, los Reds ganaron el desafío con score de 5 por 4 sacándole mejor partido a sus batazos.

La retirada de Donohue ocurrió en el noveno inning, con un out. Kolp le sustituyó y Hornsby y Bell batearon de rolling.

Score:

BOSTON

	V.	C.	H.	O.	A.	E.
Bishbourg, rf.	5	0	1	3	0	0
Clark, cf.	5	1	2	0	0	0
Fuller, 1b.	5	1	3	13	0	0
Hornsby, 2b.	4	2	3	3	5	0
Bell, 3b.	5	0	1	0	2	0
Brown, lf.	4	0	3	0	1	0
Farrell, ss.	4	0	1	5	4	0
Taylor, c.	3	0	0	0	0	0
Smith (1)	0	0	0	0	0	0
Gehrer, c.	0	0	0	0	0	0
R. Smith, p.	3	0	1	0	3	0
Kerms, (2)	1	0	0	0	0	0
Clarkson, p.	0	0	0	0	1	0
Totales	39	4	15	24	16	0

(1) Bateó por Taylor en el 8o.
(2) Bateó por R. Smith, en el 8o.

CINCINNATI

	V.	C.	H.	O.	A.	E.
Critz, 2b.	4	0	1	2	5	0
Zitzmann, lf.	3	0	0	2	0	0
Walker, rf.	1	2	0	2	0	0
Pipp, 1b.	3	0	0	13	0	0
Dressen, 3b.	4	0	1	0	1	0
Allen, cf.	4	1	2	3	0	0
Hargrave, c.	4	1	2	0	1	0
Ford, ss.	4	1	2	5	3	0
Donohue, p.	3	0	2	0	4	0
Kolp, p.	0	0	0	0	1	0
Totales	30	5	10	27	15	0

Anotación por Entradas:

BOSTON	000 101 011—4
CINCINNATI	031 010 00x—5

SUMARIO

Dobles: Clark, Hornsby, Hargrave, Ford.
Triple: Hargrave.
Empujadores: Sisler, 1; Bell 1; Brown, 1; Farrell, 1; Dressen, 1; Donohue, 1; Allen, 1; Hargrave, 1; y Ford, 1.
Stolen bases: Walker.
Sacrificios: J. Smith, Zitzmann, Pipp.
Doble plays: Hornsby a Farrell a Fuller; Critz a Ford a Pipp.
Bases por bolas: R. Smith 4; Donohue 1; Clarkkson 1.
Record de los pitchers: R. Smith, carreras, nueve hits, en siete innings; Clarkson, cero carrera; un hit en un inning; Donohue 4 carreras, 15 hits, en 8 y un tercio innings. Kolp, cero carrera, cero hit, en dos tercios innings.
Ganador: Donohue.
Perdedor: R. Smith.
Quedados en bases: Boston 10; Cincinnati 8.
Tiempo del juego: 1:57.
Umpires: Hart y Rigler.
Concurrencia: 45,000 personas.

Las Regatas de Hoy

A las 8 y 30 la de canoas, y a las 12 la de velas en aguas del Habana Yacht Club

A las ocho y media de la mañana de hoy se efectuarán las regatas de canoas de cuatro remos en opción a la copa José Emilio Obregón en aguas del Miramar y del Vedado Tennis, según ya hemos anunciado, por las tres canoas del Vedado. Un recorrido de 1.500 metros terminando frente al malecón del V. T. C.

A las doce meridiano dará comienzo la regata de veleros en opción a la copa de la Directiva del H. Y. C., en aguas de esa sociedad decana de los sports náuticos. En el Miramar Yacht Club se efectuará a las diez un reñido match de water polo. A las doce será servido en el Vedado el almuerzo con que el presidente del mismo, señor José Emilio Obregón, obsequia a la crónica de sports. Así que la mañana estará dedicada por completo a los sports de agua.

POR LA COPA DAVIS

Prácticamente ya los Estados Unidos ganaron el derecho a jugar con Francia

PARIS, Julio 21. UP.—Algunos de los norte-americanos en París tienen esperanzas aún de que la Copa Davis vuelva este año a los Estados Unidos, después de haber visto a dos de los tennistas jóvenes de estos derrotar a los mejores jugadores italianos, en el match Inter-Zonas.

George Lott y Johnny Hennessey, jugando en pareja contra el Barón de Morpurge y P. Gaslini, obtuvieron una victoria rotunda contra Italia, tres matches por ninguno, dando así a los Estados Unidos el triunfo en la contienda Inter-Zonas.

Con este resultado los Estados Unidos han ganado en la lucha por el máximo trofeo mundial del tennis, dieciocho matches contra México, China, Japón e Italia, sin perder un solo set. En solo dos de ellos los norte-americanos tuvieron la colaboración de William Tilden, que fué descalificado hace dos días, en vísperas del encuentro con Italia, prácticamente terminado hoy.

Ahora Hennessey y Lott tienen que jugar con Francia, ganadora de la Copa el año pasado. Esta será la más dura prueba de su vida de tennistas, ya que jugarán contra René Lacoste y Jean Borotra, dos de los más grandes jugadores de tennis de todos los tiempos.

Jonroneros de Ayer

Babe Ruth bateó otro de sus batazos famosos

A continuación van los nombres de los jonroneros de ayer y una lista de los primeros peliculeros:

Beck, Cubs	1
Fox, Athletics	1
Simmons, Athletics	1
Hauser Athletics	1
Dykes, Athletics	1
Ruth, Yankees	1
Whitney, Phillies	1
Leach, Phillies	1
Hafey, Cardinals	1

LEADERS:

Ruth, Yankees	39
Wilson, Cubs	22
Bot tomley, Cardinals	20
Gehrig, Yankees	19
Bissonette, Robins	18
Hornsby, Braves	17
Hauser Athletics	15
Harper, Cardinals	14
Hafey, Cardinals	13
Hurst Phillies	12

LEAGUE TOTALES:

Liga Nacional	368
Liga Americana	327
Season's totales	695

LOS DIEZ PRIMEROS BATEADORES DE LAS DOS GRANDES LIGAS

LIGA NACIONAL

	G.	AB.	R	H.	PC.
Hornsby	80	282	60	111	.394
P. Waner	85	325	74	124	.381
Bottomley	89	327	82	120	.356
Grantham	67	230	45	82	.356
Sisler	47	214	36	76	.355

Leader el año pasado en igual día: Harris, Pittsburgh, .376.

LIGA AMERICANA

	G.	AB.	R	H.	PC.
Goslin	72	220	39	87	.395
Simmons	58	217	38	81	.373
Gehrig	89	322	83	119	.370
Lazzeri	73	269	49	96	.357
Manush	93	380	55	132	.347

Leader el año pasado en igual día: Simmons, Philadelphia .394.

Uzcudun en Barcelona

Anuncia que saldrá en la primera quincena de agosto para los Estados Unidos

BARCELONA, Julio 21. UP.—Ha llegado Paulino Uzcudun a esta ciudad, en la que pasará cuatro días, visitando a sus amigos. Nos ha declarado que no tiene concertado ningún combate en España, y que probablemente embarcará hacia los Estados Unidos en la primera quincena de Agosto, pues le interesa la oferta de Tex Rickard para que pelee con Risko o Sharkey el quince de Septiembre.

En Almendares Park

Hoy por la mañana jugarán los clubs La Radiante y Pierrot

Hoy por la mañana, a las nueve se efectuará en los terrenos de Almendares Park, un interesante match en opción al Campeonato Inter-Fábricas.

La Radiante, el potente team de Santiago de las Vegas, ganador de la "primera vuelta" de esta justa, se enfrentará con el Pierrot, de Güines que es también una novena de mu

El Chicago Pasó al Segundo Lugar: N. Y. al Cuarto

Pasaron al Segundo Lugar los Cubs con 2 Nuevos Triunfos

En dos desafíos de extra innings vencieron a los Gigantes de Mono Amarillo, 2x1 y 5x4

WRIGLEY FIELD, en Chicago, julio 21 (UP).—El Chicago Cubs ganó los dos juegos de un doble header celebrado hoy aquí, derrotando a los Gigantes, en el primero dos por uno, y en el segundo cinco por cuatro.

Los dos juegos fueron de extra innings. El primero llegó a los quince y el segundo no pasó de diez. En el segundo, Gabby Hartnett bateó un triple en el décimo, para empujar a Stephenson, quien hizo la carrera de la victoria.

El primer encuentro se caracterizó por la gran defensa que hicieron los dos Clubs. Tres lanzadores de los Cubs fueron bateados duramente, pues tuvieron que soportar nada menos que doce hits, mientras que los sluggers del Chicago le batearon otros trece a Fitzsimmons.

Los Cubs se impusieron en el inning décimo quinto, gracias a su admirable fildeo. Bush había relevado a Nehf en la entrada anterior. En el décimo quinto le batearon dos hits, y por un error de Beck, se llenaron las bases. Una labor defensiva maravillosa atrapó a un corredor en el momento en que iba a entrar en home, y un doble play que vino después, acabó con las esperanzas de los Gigantes.

En la mitad del décimo quinto Maguire bateó un single, Cuyler se sacrificó y lo puso en segunda, Wilson fué out en un lineazo al center, Stephenson conectó otro single y anotó Maguire la carrera decisiva.

Anotación por entradas del primer juego:

		C.	H.	E.
N. York	001 000 000 000 000--	1	12	0
Chicago	000 001 000 000 001--	2	13	4

Fitzsimmons, y Hogan, O'Farrell; Nehf, Bush, Jones y González.

SEGUNDO JUEGO:

NEW YORK.

	V.	C.	H.	O.	A.	E.
Cohen 2b	5	0	0	0	4	0
Welsh cf	4	0	1	4	0	0
Reese lf	4	0	1	4	0	0
Lindstrom 3b	5	0	1	0	1	0
Terry 1b	4	2	1	12	1	0
Jackson ss	2	1	1	2	5	1
Ott rf	5	0	2	1	1	0
Hogan c	2	1	0	6	2	0
Genewich p	3	0	0	0	0	0
O'Farrell c	0	0	0	0	0	0
O'Doul (1)	0	0	0	0	0	0
Mann cf (2)	1	0	0	0	0	0
Totales	35	4	7	29	x14	1

La carrera decisiva se hizo cuando batían dos outs.
(1) Corrió por Hogan en el 9o.
(2) Bateó uor Welsh en el 9o.

CHICAGO.

	V.	C.	H.	O.	A.	E.
English ss	4	1	2	2	4	0
Maguire 2b	5	0	1	1	4	0
Cuyler rf	4	0	0	3	0	0
Wilson cf	5	0	1	3	0	0
Stephenson lf	2	2	1	1	0	0
Grimm 1b	5	0	1	14	0	0
Hartnett c	5	0	1	6	0	0
Beck 3b	1	2	0	0	2	0
Blake p	1	0	0	0	2	0
Bush p	0	0	0	0	0	0
Jones p	1	0	0	0	0	0
Heathcote (1)	1	0	0	0	0	0
Webb (2)	0	0	0	0	0	0
González (3)	1	0	0	0	0	0
Totales	35	5	7	30	12	0

(1) Bateó por Blake en el 7o.
(2) Bateó por Jones en el 9o.
(3) Bateó por Webb en el 9o.

Anotación por entradas:

New York	000 102 001 0—4
Chicago	000 020 101 1—5

SUMARIO:

Empujadores: Ott 3, English 2, Blake, Maguire, Hartnett, Jackson.
Doobles: Lindstrom, Ott 2, Reese, English, Wilson.
Triples: Hartnett.
Stolen bases: Cuyler, Beck.
Sacrificios: Jackson, Genewich.
Hits: Blake 7 en 7 innings; Jones cero en 2 innings; Genewich 4 en 8 innings.
Pases por bolas: Genewicho 3; Blake 3; Jones 1; Bush 1.
Struck out: Genewich 2; Blake 3; Bush 2.
Quedados en bases: New York 6; Chicago 6.
Ganador: Bush.
Perdedor: Genewich.
Umpires: Reardon, Moran y Magee.
Tiempo: 2:07.
Concurrencia: 35,000.

Asociación Americana

Palmero sustituyó a Ryan y perdió en el noveno

	C.	H.	E.
Minneapolis . 202000000001—	5	14	3
St. Paul . . 000010201000—	4	16	0

Baterías: Brillhart, Mc Cullough y Mancuso; Zahniser, Polli y Temmer, Gaston.

	C.	H.	E.
Louisville . . . 000 000 000—	0	7	0
Indianapolis . . 100 020 00x—	3	4	0

Baterías: Tincup, Sommers y Thompson; Sketonic y Spencer.

	C.	H.	E.
Toledo . . . 000 001 030—	4	10	2
Columbus . . . 000 110 003—	5	11	3

Baterías: Ryan, Palmero y O'Neil; Wyckoff, Meeker y Sproul.

	C.	H.	E.
Milwaukee . . 000 004 012—	7	11	0
Kansas City . 000 000 000—	0	4	0

Baterías: Ballou y McMenemy; — Morrison, Davis, Murray y Peters.

POR SU COMPOSICION ES EL
OFTALMO GOTAS BOSQUE
UN PODEROSO ANTISEPTICO Y VASO CONSTRICTOR, EN LAS VARIAS AFECCIONES DE LOS OJOS DONDE ESTA INDICADA SU FORMULA
HACE CESAR LA INFLAMACION, ENROJECIMIENTO, DOLOR.
CONSERVA LOS OJOS LIMPIOS Y BRILLANTES.
INSTILESE 1 Ó 2 GOTAS TRES VECES AL DIA.-
OFTALMO GOTAS
LABORATORIOS DEL DR. A. C. BOSQUE TEJADILLO 56.

HOY JUGARAN WATER POLO EN LA Y. M. C. A.

Hoy por la mañana se efectuará un interesante encuentro de water polo, en aguas el Miramar Yacht Club, entre los equipos de la Y.M.C.A., donde figuran excelentes jugadores de ese sport veraniego, y el del Miramar Yacht Club, que últimamente ha sido reforzado.

Comenzará a las nueve y se espera un partido interesante. Los Triangulares han preparado muy bien su conjunto y contando con la "combinación alemana" de Seiler y Roemer, así como a los hermanos Monzón, Suárez y Fournier, esperan desquitarse con los "miramarenses" de la derrota que sufrieron el domingo pasado con los Caribes de la Universidad.

Ya lo saben los fans, hoy por la mañana se jugará buen water polo en aguas del Miramar Yacht Club y la entrada será gratis.

Baleares e Hispano Jugarán esta Tarde por la Copa Ancla

El Deportivo Tenerife jugará con el Deportivo Luyanó y los infantiles del Hispano y C. Gallego

Para la tarde de hoy, en el fresco y hermoso campo propiedad del "Hispano" que se encuentra situado en el ucero, se llevará a efecto un atrayente programa balompédico.

Abren la fiesta, los infantiles del "Deportivo Hispano América" que llevará de contrario a los de igual categoría del "Deportivo Centro Gallego", equipo éste que dirige Abel Barreiro y entrena Natalio García.

Será éste un partido reñido, y los "ases" del mañana, deleitarán como siempre a los aficionados con una buena exhibición de alta clase futbolista.

Este partido es por el Concurso de la "Copa Miguel Mariano Gómez".

Es decir que la derrota puede costarle el perder las aspiraciones para conquistar el valioso trofeo que donó el entusiasta y deportista Alcalde.

Después del Club Deportivo Tenerife, que aspira con justo derecho a ingresar en la categoría máxima, tendrá que hacer buenas esas aspiraciones derrotando al equipo del "Deportivo Luyanó", que van en este encuentro dispuestos a quitarle el invicto a las huestes del "voluminoso" Arturo Zamorano.

Será éste un partido bueno, y las simpáticas "nenas" de "Luyanó" no faltarán para darle ánimo a sus muchachos.

Y como final de fiestas, los primeros teams del "Deportivo Hispano América" y "Baleares S. Club", lucharán por la conquista de la Copa "Ancla", gentilmente donada por el entusiasta Presidente del Centro Gallego, señor José Mª Prieto.

Esta Copa fué conquistada por la "Selección" el jueves pasado al Centro Gallego y ahora se discute a qué vitrina irá a parar tan artístico como valioso trofeo.

Veremos si se señala el vencedor, o sigue la Copa en danza, que entonces nos veremos obligados a llamarla la Copa de los empates.

Pons, el entusiasta y alocado "fanático" de los "Baleáricos" dice que irá a adornar la vitrina de la calle Tulipán, más los hispanófilos estiman que irá a integrar la colección más variada, nutrida y rica de los trofeos balompédicos.

Ajedrez Internacional

LA HAYA, julio 21 (UP).—En el primer round del Torneo Olímpico de la Federación Internacional de Ajedrez, en el que participan 16 maestros, hub olos siguientes resultados:

Becker, de Austria, entabló con Whitaker, de los Estados Unidos.

Euwe, de Holanda, derrotó a Steiner, de Hungría.

Treybal, de Chec-Eslovakia, derrotó a Cheron, de Francia.

Tschepurnoff, de Finlandia, derrotó a Henneberger, de Suiza.

Nilsson, de Suecia, prdió con Mattison, de Latvia.

Rosselli, de Italia, perdió con Golmayo, de España.

Tyroler, de Humania, entabló con Przepiorka, de Polonia.

Araiza, de México, entabló con Carls, de Alemania.

Almanaque Basebolero

1927 — JULIO 22 — 1928

HOY HACE UN AÑO QUE...

—Los Piratas alcanzaron el primer lugar de la Liga Nacional a pesar de haber perdido el primer juego de un doble header que celebraron con el Filadelfia.

—Los Gigantes hicieron cinco carreras en el noveno, empatándole un juego al St. Louis, pero después perdieron en el décimo.

—El Detroit le ganó una serie completo al Boston, derrotándolos en el último game con score de 5 por 4.

—Daly, player del Jersey City, bateó dos jonrones contra el Baltimore con las bases llenas, y ganó el juego.

CHARLAS DE TENNIS
POR Rogelio París

La descalificación de "Big Bill" Tilden borra de la escena del tennis amateur al último de los "grandes cuatro" que hicieron invencible a Norte América.—La "Player-Writer Controversy", que tiene ahora así tan sensacional epílogo.—No solo culpable, sino aún reincidente, Tilden, es acreedor por su desinteresada actuación en beneficio del sport en su país a una oportuna rehabilitación

La sensacional descalificación como player amateur del gran "Bill" Tilden, que constituye la nota de más trascendental importancia en el mundo del lawn-tennis de la época presente, al tiempo de borrar de un modo absoluto las dudosas esperanzas yankees de un posible retorno del famoso Davis Cup a tierras de Uncle Sam en esta temporada, hace desfilar abruptamente a la última figura de aquel grupo de los "Big Four" que durante la última década, hasta el pasado año, supieron mantener el prestigio tennístico de Norteamérica en la más alta cumbre del deporte internacional.

GRUPO INVENCIBLE

"Vinnie" Richards desaparecido prematuramente de las lides amateurs por su ingreso voluntario en el profesionalismo, "Billy" Johnston el gran rival del filadelfiano y mantenedor celoso con éste de la supremacía yankee en las competencias de la Copa Davis y Norris Williams el mejor player de doubles que ha producido la gran nación americana y uno de los más profundos conocedores del sport de todos los tiempos, estos dos últimos retirados prácticamente de competencia activa por el inicio de una decadencia obligada por el paso de los años y el desgaste de energías durante el largo tiempo en que ofrecieron en los courts sus mejores esfuerzos, integraban con el orgullo de Filadelfia el formidable cuarteto sobre el que descansaba el poderío americano y ante quienes se estrellaban año tras año los ataques de los invasores extranjeros que acudían a la conquista del Davis Cup o a la del título que mantuvo Tilden durante siete largos años de campeón de su país que moralmente representaba el cetro universal del deporte.

Un tercer golpe, definitivo esta vez, después del primero que recibió Norteamérica al conquistar Lacoste el campeonato de Forest Hills en septiembre de 1926, seguido por la pérdida del máximo trofeo ocurrido en los mismos terrenos y a manos francesas, el año pasado, ha sido administrado a nuestros poderosos vecinos, con la descalificación de quien, no obstante sus recientes reveses, continuaba siendo su más formidable representante y columna principal del equipo enviado este año para la invasión de Europa.

Sin el inapreciable concurso de Tilden y teniendo que confiar en la labor de Henessey, Hunter y Lott para eliminar primero a Italia y ofrecer después la batalla a los mosqueteros galos, las probabilidades de éxito de los Estados Unidos en el round de reto son tan ilusorias que francamente se concede al equipo francés la victoria en esta serie sin la pérdida de un solo punto.

REFRESCANDO MEMORIAS

Concretándonos por el momento a comentar en breves párrafos la sensacional decisión tomada por la Unites States L. Tennis Ass. al irradiar a Tilden en definitiva de toda competencia amateur, bueno es que hagamos una ligera historia para justificar hasta cierto punto, la actitud del organismo americano y que tan graves consecuencias ha de acarrear, particularmente por la inoportunidad para sus propios intereses, con que ha sido asumida.

En el año 1926, lo que hubo de calificarse de "writer-player controversy" mantuvo en expectación general a los aficionados de todo el mundo y en particular a los de los Estados Unidos por las trascendentales proporciones del problema que el propio Tilden creó a la Asociación yankee con motivo de sus actividades como cronista simultáneas con su actuación en los courts.

El conflicto tuvo su origen cuando Tilden, quizás interpretando indebidamente las reglas del amateurismo o confiando en que su posición como player de categoría excepcional lo inmunizaba en ese sentido, firmó un contrato con un fuerte sindicato de prensa, para escribir artículos sobre el deporte para ser publicados en distintos rotativos de la Unión, y por lo que habrá de percibir una jugosa remuneración.

Conocedora la Asociación de la existencia de tal convenio, amenazó a Tilden enérgicamente con su descalificación inmediata de mantener el mismo en vigor, a cuya actitud respondió el filadelfiano afirmando categóricamente que la naturaleza del contrato por él suscrito le obligaba a mantenerlo durante el tiempo estipulado y agregando en tono un tanto agresivo que no se sentía afectado por la amenaza formulada, basando por supuesto su respuesta en la certeza que el organismo yankee no tomaría ninguna medida drástica por reconocer el inapreciable valor de su concurso, dentro de las filas amateurs.

SITUACION VIOLENTA

Planteado de esta suerte el problema; obligado por una parte Tilden a cumplir su compromiso con el sindicato, pero colocada también la Asociación en el dilema de transigir, claudicando con ello su autoridad o sacrificar a sus más formidable jugador en aras de su disciplina interior, se movieron grandes influencias para lograr un acercamiento entre el organismo y el player rebelde, en el deseo de evitar las fatales consecuencias que habrían de originarse en uno u otro caso.

Como resultado de tales mediaciones se llegó a una conclusión que armonizara ambos intereses, sin que sufriera el prestigio de la Asociación ni obligada a Tilden al incumplimiento de su contrato. Y como fruto de esta labor conciliadora se incorporó en las reglas vigentes del amateurismo el que "un jugador estaba facultado para recibir una remuneración por escribir artículos sobre tennis, siempre y cuando se abstuviese totalmente de escribirlos sobre torneos en que tomase participación activa.

Semejante solución al ser ampliamente aceptada por ambas partes dejó resuelto el conflicto de entonces, estableciendo de paso una norma fija para el futuro, norma ésta que, sin embargo, ha sido el propio Tilden y según declaraciones oficiales del organismo norteamericano, el primero en ignorar, al haber publicado en Europa distintas crónicas, firmadas por él y relacionadas con el reciente torneo de Wimbledon, en el que, como todos sabemos, compitió en todos sus eventos.

ACREEDOR DE CLEMENCIA

Personalmente, agrego mi opinión a la de los millares de simpatizadores del popular filadelfiano que tan hondamente han deplorado el sensible suceso, aunque solo sea por la situación tan penosa que se le crea al admirable player al ser lanzado violentamente del tennis amateur al que dedicó con tan sobresaliente éxito los mejores años de su vida, desdeñando las tentadoras ofertas para ingresar en el profesionalismo en su deseo de continuar manteniéndose capacitado para defender a su patria en las contiendas internacionales, pero se debe asimismo admitir que ha incurrido en un gravísimo error al violar las reglas vigentes del amateurismo, máximo si se considera que las mismas fueron modificadas a consecuencia del problema planteado por él mismo en épocas anteriores y cuya modificación lo hubo de dejar entonces enteramente satisfecho.

Confiemos, no obstante, que la Asociación americana reconsidere su sensacional acuerdo y olvide este serio desliz del gran jugador en reconocimiento de los incalculables beneficios que la carrera de "Big Bill" Tilden ha proporcionado al desarrollo del sport en la gran nación de Norte América.

Véase la información gráfica correspondiente en la página 33 1a. de la 3a. Sección.

9 CEROS AL CHICAGO

NEW YORK, julio 21. (U. P.) —Con Pipgrass en el centro del diamante los Yankees le dieron una blanqueada a los White Sox, que sólo pudieron dar cuatro hits. En el séptimo inning Babe Ruth disparó su jonrón 39.

A continuación va la anotación por entradas, hits y errores:

Chicago	000 000 000—	0	4	0
Yankees	000 000 20x—	2	5	0

Baterías: Walsh, Blankenship y Crouse; Pipgrass y Bengouch.

Liga Inter-Social

Los desafíos anunciados para hoy por la Liga Inter-Social son los siguientes:

EN VIBORA PARK

En el juego de mañana, comenzando a las nueve y media, se enfrentarán los teams "Vassallo" y "Marianao", y por la tarde, se jugará bajo el programa siguiente:

"Dependientes" contra Santos Suárez, en el primer turno, y después, "San Carlos" contra "Hermanos Maristas".

El primer game de por la tarde, comenzará a la una y media.

SUMMER CASINO

Resultado de la función núm. 65 del día 21 de Julio de 1928.

Primer partido: Andrés y Arrondo blancos, ganaron, 25 tantos. Perdieron Paco menor y Modesto azules, 20 tantos.

Primera quiniela, sencilla, ganó Ibarlucea, pagó a $3.40.

De combinación: Ganaron Ibarlucea y Hughes: pagaron a $8.00.

Segundo partido: Ganaron Guillermo y Basauri, azules, 30 tantos. Perdieron Ibarlucea y Paco mayor, blancos 19 tantos.

Segunda quiniela sencilla, Ganó Trecet pagó a $4.20.

De Combinación: Ganaron Trecet y Piston pagaron a $10.00.

Tercer partido: Ganaron Iturrino y Trecet blancos, 30 tantos. Perdieron Piston y Mir azules 28 tantos.

SUMMER CASINO

(Jai-Alai)

Programa oficial para la función número 66 del domingo 22 de Julio a las 3 p. m.

Primer partido a 25 tantos: Cubota mayor y Anibal, blancos, contra Andrés y Modesto Azules, a sacar ambos del 14 1|2.

Primera quiniela sencilla y de combinación: Guillermo, Modesto, Paco mayor, Labat, Urizar y Basauri.

Segundo partido a 30 tantos: Urizar y Hugues Blancos contra Labat y Mir Azules del 14 1|2.

Segunda quiniela: sencilla y de combinación. Hughes, Iturrino, Salazar, Trecet, Mir y Piston.

Tercer partido a 30 tantos: Piston y Salazar blancos del 14 1|2. Contra Rafael y Trecet, azules del 14.

REGLAS ESPECIALES ADOPTADAS TENIENDO EN CUENTA EL PEQUEÑO TAMAÑO DE ESTA CANCHA

Toda pelota que toque el techo será declarada falta y se anotará tanto al contrario.

Toda pelota que por exceso de fuerza, después de tocar el frontis llegue de aire al rebote, y pegando en la cancha toque de nuevo el frontis dentro de las franjas rojas, será declarada falta y se anotará tanto al contrario.

Del Lío Balompédico

No se celebrará hoy ninguna reunión como se había anunciado

La reunión de Presidentes de Clubs futbolísticos que se había anunciado para hoy por la mañana, ya no se celebrará. Anoche recibimos una tarjeta del señor Eduardo Pérez, promotor de la misma, quien nos dice así: "Amigo Peter: Ya no va esa reunión de Presidentes. Ruégole lo publique. El Presidente del Fortuna me dijo personalmente que había un acuerdo que imposibilitaba a los Presidentes actuar de por sí, que solo la Federación podía tratar estos asuntos".

De manera que ya ven cuanta razón teníamos para sentirnos pesimistas con la posibilidad de arreglo.

Bateando mucho los Phillies Derrotaron a los Cardenales

En el sexto inning hicieron un racimo de cuatro carreras y metieron el juego en la nevera

SAN LUIS, julio 21. (UP) El Filadelfia Nacional se soltó hoy a batear y ganó su primer juego de doce desafíos consecutivos, derrotando a los Cardenales 8 por 3.

Cuatro tubeyes y tres jonrones fueron la característica del juego.

Score:

PHILADELPHIA

	V.	C.	H.	O.	A.	E.
Southern cf.	4	0	2	0	0	1
Thompson 2b.	5	0	0	4	10	0
Hurst lb.	4	2	2	19	1	0
Whitney 3b.	4	2	2	0	0	1
Leach lf.	4	1	2	0	0	0
Jahn rf.	5	1	1	2	0	0
Sand ss.	1	2	0	1	6	0
Lerian c.	3	0	2	1	1	0
Sweetland p.	3	0	1	0	3	0
Benge p.	0	0	0	0	0	0
Totales	33	8	12	27	21	2

ST. LOUIS

	V.	C.	H.	O.	A.	E.
Douthit cf.	4	0	1	3	0	0
Thevenow 3b.	4	0	0	0	3	0
High 2b.	5	0	1	4	5	0
Bottomley lb.	3	1	1	11	1	1
Hafey lf.	4	2	2	2	1	0
Harper rf.	2	0	0	0	0	0
Wilson c.	1	0	0	2	2	0
Maranville ss	4	0	0	4	3	0
Mitchell p.	2	0	1	1	2	0
Frankhouse p.	0	0	0	0	0	0
Reinhart p.	0	0	0	0	0	0
Rhem p.	0	0	0	0	0	0
Holm (1)	1	0	0	0	0	0
Williamson (2)	1	0	1	0	0	0
Totales	31	3	7	27	17	1

(1) bateó por Reinhart en el 6o.
(2) bateó por Rhem en el 9o.

Anotación por entradas

Philadelphia	200 004 011—8
St. Louis	020 001 000—3

SUMARIO:

Dobles: Bottomley, Mitchell, Lerian, Hurt. Home runs: Whitney, Hafey, Leach. Empujadores Whitney 2, Hafey 2, Maranville 1, Jahn 1, Lerian 2, Southern 1, Leach 2. Sacrificios: Whitney, Lerian, Wilson. Doble plays: Thompson a Sand a Hurt; Mitchell a High a Bottomley; Sand a Thompson a Hurt; Maranville a High a Bottomley. Wild pitches: Sweetland, Frankhouse. Dead ball: Sweetland (Douthit y Harper) Bases por bolas: Mitchell 3; Sweetland 5; Frankhouse 1; Reinhart 1; Rhem 2. Quedados en bases: Philadelphia 7; St. Louis 9. Umpires: Pfirman, Stark y Quiley. Perdedor: Mitchell. Ganador: Sweetland. Tiempo 2:17. Concurrencia 5.000

Venció el Washington

Con un rally aseguraron la victoria en el cuarto inning

WASHINGTON, julio 21. (UP).—Los Senadores agruparon cuatro de sus seis hits en el cuarto inning del desafío de hoy, haciendo así las carreras necesarias para triunfar sobre el Detroit Tigres con score de cuatro por dos en el cuarto juego de la serie.

Whitehill no permitió un hit hasta esa entrada. Smith, que lo sustituyó, no permitió ni una carrera en el resto del juego, pero los Tigres pudieron hacer poco con Hadley, quien solo consintió cinco hits.

Anotación por Entradas:

	C.	H.	E.
Detroit . . . . 001 010 000—	2	5	1
Washington . . 000 400 00x—	4	6	0

Baterías: Whithill, Smith y Woodall; Hadley y Ruel.

CON 92 LANZADAS BALLESTE DIO UNA LECHADA A LOS AZULES

Por PETER

Respondió a la expectación que había el choque de Fortuna-Vedado. La concurrencia salió complacida porque vió un juego de liga grande. El desafío resultó un duelo entre los lanzadores Pepe Ballesté y Ravena. Los dos demostraron estar bien preparados para el juego, pero el primero superó al vedadista y salió por la puerta grande. Ambos pitchers trabajaron con un control admirable. Ravena tuvo tres innings en los cuales no lanzó más que una bola y Ballesté, en el quinto acto todo lo que tiró fueron strikes, igual que Ravena en el séptimo.

Lo más particular del triunfo de Ballesté es que no trabajó con curva. Solamente a Alfonso y a Chichio Bruzón le vimos curvear en dos ocasiones. Ballesté dominó con bola recta.

Ravena en ocho innings lanzó 54 strikes y Ballesté, en nueve, 62. Contándose como strikes los fouls y todas las lanzadas con las que el bateador bateó.

Ballesté tuvo un gran colaborador en su hermano. Felipe trabajó detrás del home "a lo Mike". Alfonso en el cuarto acto y Gómez en el séptimo fueron víctimas de su brazo. Por eso fué que, una novena tan ligerita como la del Tennis, no llegó a la segunda.

Otro de los héroes del juego fué Octavio. Este player realizó lo que conceptuamos como la mejor jugada de la tarde. En el séptimo acto, después de un out, Ballesté dió la única base por bolas a Calvo y a continuación Gómez bateó un buen rolling por segunda, pero ese batazo lo fildeó Octavio y en vez de tirar al short, lo que hizo fué correr a la segunda y sacar el segundo out. Si tira a Castillo y por casualidad éste mofa o tira mal a la inicial en el afán del double-play se hubiera formado la gran recholata y al menos a estas horas Ballesté no tendría en su haber un "shut-out" game contra el formidable conjunto de los Marqueses.

A continuación va el estado en el que se demuestra las bolas y los strikes lanzados por los pitchers en el juego. En primer término los strikes y después las bolas.

Vedado Tennis	1	2	3	4	5	6	7	8	9
Sotolongo, rf.	7—2	—	—	4—4	—	3—1	—	—	—
Alfonso, 3b.	4—1	—	—	3—1	—	—	2—0	—	—
Calvo, cf.	1—1	—	—	2—1	—	—	4—0	—	—
Gómez, 2b.	—	1—0	—	1—0	—	—	1—0	—	—
Bruzón, lf.	—	1—0	—	—	1—0	—	—	5—1	—
A. Consuegra, ss.	—	3—2	—	—	1—0	—	—	1—0	—
Gallardo, 1b.	—	—	1—1	1—1	3—0	—	—	2—2	—
J. Consuegra, c.	—	—	1—1	—	—	1—0	—	—	2—1
Ravena, p.	—	—	3—2	—	—	3—1	—	—	3—2
Delgado, (e).	—	—	—	—	—	—	—	—	2—2
Vázquez, (e).	—	—	—	—	—	—	—	—	—
TOTALES.	12—4	5—2	5—4	10—6	5—0	7—2	7—0	8—3	7—5

Fortuna S. C.	1	2	3	4	5	6	7	8	9
Garros, lf.	2—0	—	1—1	—	3—1	—	1—0	—	—
Avoy, cf.	2—0	—	—	4—3	1—0	—	4—0	—	—
Queral, 1b.	1—1	—	—	4—2	2—0	—	1—0	—	—
J. Ballesté, p.	—	2—2	—	2—1	—	1—1	1—0	—	—
Castillo, ss.	—	2—1	—	1—1	—	1—0	—	1—0	—
Arredondo, 3b.	—	3—1	—	1—1	—	1—0	—	1—0	—
Reguera, rf.	—	—	2—1	—	3—0	—	1—0	1—1	—
Octavio, 2b.	—	—	1—0	—	1—0	—	1—0	—	—
F. Ballesté, c.	—	—	2—2	—	2—1	—	1—0	—	—
TOTALES.	5—1	7—4	6—4	12—8	12—2	3—1	10—0	3—1	—

CAMPEONATO JUVENIL VIBOREÑO

—Con inusitada brillantez se inauguró el campeonato.
—A. de Córdoba gana el primer juego.
—El Seguros Whitner batió al Santos Suárez.

A los alegres acordes del Son, que tocaba el famoso sexteto de la Cuban Telephone, que asistió para dar realce a la fiesta enviado por el presidente de la Liga Intersocial, Sr. Galvez, se inauguró ayer el campeonato de la Liga Juvenil Viboreña, ante numerosos fanáticos; no faltando grupos encantadores de bellas juveniles.

Fueron los clubs contendientes: Colegio "El Siglo' y A. de Córdoba, resultando triunfantes los segundos dado el gran pitching de Estrella.

Los novatos players dieron una magnífica exhibición de base ball y el respetable salió muy complacido de su buena labor.

El joven Costales, fué el único de ambos lines que pudo batear dos hits, habiendo fildeado perfectamente.

Los umpires, que aunque llevan el mismo apellido no son hermanos, cumplieron su cometido con gran aceptación y sus decisiones no fueron origen de ninguna protesta.

Felicitamos a nuestro viejo y buen amigo Juán Gallo por el éxito obtenido por la naciente liga, de la cual, con gran acierto es presidente.

Una vez terminado el juego de los juveniles, se procedió a jugar el martch suspendido el pasado domingo, por causa de la lluvia, entre "Seguros Whitner y Santos Suárez.

El Seguros Whitner se anotó un fácil triunfo sobre su oponente, el que fué vencido desde el primer inning, donde por bases por bolas y algunos errores les acumularon 17 carreras.

El leader del batting fué E. Casas que dió 4 hits de otras veces al bat.

R. Deya; R. Ruiz y D. Rodríguez se distinguieron por su batting y J. Galbadá la insuperable primera base de los aseguradores, hizo monumentales cogidas y tomó parte en casi todos los doble plays realizados. El fielding de este modesto player fué algo que se sale de lo corriente.

El Experto.

Anotación por entradas:

El Siglo.	200 010 001—4
A. de Córdoba. . .	000 322 00x—7

Anotación por entradas:

S. Whitner. . . .	704 000 000—11
Santos Suárez. . .	000 000 200— 2

Ganó los Dos el Fila

FILADELFIA, julio 21. (U. P.) — Los Atléticos de Connie Mack se anotaron dos triunfos sobre los Carmelitas del San Luis. En el primer match Foxx y Simmons jonronearon y en el segundo, Hauser y Dykes.

A continuación van las anotaciones de los juegos:

	C.	H.	E.
San Luis . . . . . 000 001 001—	2	8	0
Filadelfia . . . . 001 130 03x—	8	15	1

Baterías: Odgen, Beck, Wiltse y Manion; Grove y Cochrane.

	C.	H.	E.
San Luis . . . . 200 000 100—	3	10	0
Filadelfia . . . . 030 110 20x—	7	12	1

Baterías: Wiltse, Strelecki y Schang; Quinn y Cochrane.

El coñac GONZALEZ BYASS

es necesario en toda fiesta. No hay alegría posible sin beber el coñac GONZALEZ BYASS.

Si usted es artista y necesita inspiración, tome una copa de coñac GONZALEZ BYASS.

Si le van mal los negocios, hallará un formidable auxiliar en el coñac GONZALEZ BYASS.

que le hará olvidar penas y estimulará para nuevas luchas.

Coñac GONZALEZ BYASS. Jerez de la Frontera — ESPAÑA

5939 alt 3d-15

Mate las asquerosas cucarachas

Las cucarachas viven entre basura y materias putrefactas. Estos insectos asquerosos penetran en las casas e infectan los alimentos, arrastrando sus patas peludas y rebosantes de microbios sobre los comestibles. Pero, y esto es lo peor, las cucarachas son portadoras de enfermedades—son nocivas a la salud. Está Vd. en el deber de librar su casa inmediatamente de estos insectos inmundos. Use Flit.

El Flit pulverizado, en pocos minutos, limpia la casa de moscas, mosquitos, chinches, cucarachas, hormigas y pulgas. Penetra en las rendijas que usan los insectos para esconderse y criar y destruye sus huevos.

El Flit pulverizado—sin dañar ni manchar el tejido más delicado—mata la polilla y sus larvas que destrozan la ropa.

Químicos famosos perfeccionaron el Flit. Es fácil de usar—mortífero para los insectos e inofensivo para el hombre. Altamente recomendado por los Inspectores de Sanidad. De venta en los principales establecimientos.

Distribuído por: Standard Oil Company of Cuba, Havana

FLIT
MARCA REGISTRADA
DESTRUYE
MOSCAS MOSQUITOS HORMIGAS
PIOJOS CHINCHES CUCARACHAS
POLILLAS PULGAS

811

Aprenda La Mecánica Automotriz

Y Asegure su Porvenir

El oficio de Mecánico de Automóviles es el que ofrece mayores oportunidades, no solo por que existe una gran demanda por buenos mecánicos, si no que ganan sueldos muy grandes y con los conocimientos del oficio, pueden llegar a ser dueños de un garage.

Ud. puede Aprender sin Salir de Casa

No importa que este trabajando u ocupado durante el día en cualquier quehacer. Ud puede aprender con solo unas horas de estudio a la semana ya sea por la noche o en sus horas desocupadas. O si lo prefiere

Ud. puede Venir a Estudiar a la Escuela

en la bellísima ciudad de Los Angeles con un clima que le ha de agradar. Aprenda en nuestros grandes talleres con un equipo de motores y carros de lo mas completo y moderno que existe.

Instrucción en Castellano

La Escuela más antigua de las Américas

Más de 10,000 se graduaron en esta Esc

Hoy Jugarán Fortuna y Ferroviario en el Vedado

Mañana Comenzará en las Canchas del Ferroviario el Campeonato Senior de Dobles

Excelentes combinaciones del Ferroviario, Y. M. C. A., Universidad y Vedado Tennis tomarán parte en el campeonato.—Para mañana se anuncian tres magníficos partidos.—Competirán parejas del Ferroviario, Y. M. C. A. y Universidad

Mañana lunes comenzará a celebrarse en las frescas canchas del Ferroviario, el campeonato senior de hand ball, en parejas, celebrándose tres buenos partidos que de agradar mucho a los incontables partidarios de ese bello y ciencia deporte.

Estas del Club Ferroviario, Y. M. C. A., Vedado Tennis y Universidad tomarán parte en esta contienda que nos hace presumir que será sumamente interesante. Los equipos han inscripto al campeón actual Mongo Pérez, quien unido a Millín Vallalta espera mexarse el nuevo championship. El Vedado nos ha enviado a Castroverde y Collado, campeones de dicha sociedad, la Y. M. C. A., a los parejitas excelentes y los Caribes a la combinación Morales-Becquer, que pueden dar mucho que hacer.

Los juegos anunciados para mañana lunes son:

Primer partido: a las nueve y cuarto, Morales-Becquer, de la Universidad, contra Crespo-Fournier, de la Y. M. C. A.

Segundo partido: a las diez menos cuarto, Pérez-Vallalta, del Ferroviario contra Isern-González, de la Universidad.

Tercer partido: a las diez y cuarto, Collado-Menéndez, del Ferroviario, contra Digon-González, de la Y. M. C. A.

PIPGRAS VS. BENTON

George Pipgras, de los New York Yankees y Larry Benton, de los New York Giants, están sosteniendo una lucha encarnizada tratando de alcanzar los honores de "premier pitcher" de la Grandes Ligas en la temporada actual. Pipgras parece llevarle alguna ventaja a Larry, pero el "as" de los Gigantes se muestra más fuerte en cada salida, y todo parece indicar que para el 6 de Septiembre sorprenderá a ambos lanzadores sosteniendo una lucha terrible. Sus records son:

GEORGE PIPGRAS

IP.	H.	BB.	SO.	JC.	L.	G.	P.	Ave.
177	169	65	72	15	2	16	4	800

LARRY BENTON

IP.	H.	BB.	SO.	JC.	L.	G.	P.	Ave.
162	151	29	42	18	2	15	4	789

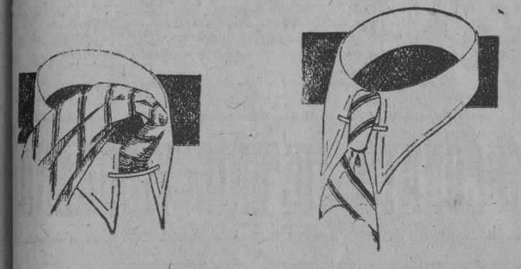

UN PROBLEMA RESUELTO

el de sujetar correctamente el cuello flojo.

ESTE PRACTICO SUJETADOR dejará satisfecho al más exigente. Es sumamente cómodo, y basta mencionar el fabricante

Krementz

para saber que está muy bien acabado y es alta su calidad.

Tópicos Futbolísticos

A cargo de PETER

NOTICIAS Y COMENTARIOS

Casi después de una semana volvemos a comentar los tópicos de actualidad, y aunque no lo hacemos con gusto, nos mueve a ello nuestra misión de comentarista, pues de otra manera nos pareceríamos a otros, que todo lo encuentran bien y nunca dan su opinión sobre ningún aspecto. Y luego, tan campechanamente se titulan críticos. ¿De qué, viejo?

Después del salto del Olimpia, que ya dijimos en su oportunidad que había hecho mal, como sin duda alguna se lo hubiéramos dicho también a cualquiera de los Clubs del circuito de Almendares que hubiera hecho lo mismo del Olimpia, no ha habido ningún acontecimiento, vamos a llamarle así.

Nosotros llegamos a creer que con la ida del Olimpia del Bloque lucerista se arreglaría el lío, pero estábamos equivocados de medio a medio; aquí no se arregla nada y cada día estaremos peor hasta que la afición, que es la única que podrá dar término a la guerra, se canse de tantas cosas feas como se están viendo y se quede en casa hasta que la paz sea con los futbolistas.

Los Luceristas van a ingresar dos nuevos Clubs en Primera Categoría. Ya hoy domingo hará su presentación en esa Categoría el Deportivo Tenerife, equipo que, si se hace de buenos jugadores y rehusa los procedimientos de otros equipos similares que ya han figurado en la FOFA puede ser un team de arraigo en la colonia canaria. El otro Club, según se nos ha informado, estará compuesto por elementos asturianos en su mayor parte. Es decir, que no teníamos jugadores para los pocos equipos de Primera Categoría que teníamos y ahora nos aparecemos con dos más, pero a ello, como dicen los Luceristas, obligan las circunstancias.

Vamos de mal en peor, por lo menos, mientras no vengan refuerzos de fuera. Y como sabe el aficionado, no están los Clubs, absolutamente ninguno, en condiciones de poder importar jugadores. El que más y el que menos está pasando una situación económica **pranganosa**, y difícilmente podrán traer nuevos jugadores. Ningun equipo está en su mejor forma; los mejores son el Real Iberia en Almendares Park y el Centro Gallego en el Campo Armada. Pero tampoco están en condiciones de invencibilidad y si lo está el team de los leones no es ciertamente por superioridad como sucedía antes que tenía a Serrallonga y a Torres, sino por inferioridad de los demás equipos. Exactamente igual que lo que sucede por los dominios de El Lucero con el team de los "alacranes". Una prueba de lo mal que están todos los equipos la dan los mismos señores del alto mando, organizando partidos de Selecciones con gran frecuencia.

* * *

Para hoy por la mañana hay anunciada una reunión en "El Dandy", el establecimiento de nuestro amigo Eduardo Pérez, quien ha convocado a los Presidentes de Clubs a una reunión para ver si consigue ponerlos de acuerdo antes de que sea un hecho lo de la entrada de dos nuevos equipos en la Primera Categoría.

Muy pesimistas somos ya en todas estas cuestiones de arreglo. Por eso decimos que no esperamos que logre su propósito el hombre fuerte de "El Dandy".

* * *

Tiremos ahora la visual sobre las casteleras futbolísticas para hoy domingo:

En el "Campo Armada", que es como decir Sanatorio Deportivo (¿no es así iberista Sánchez?), se le dará la alternativa al Deportivo Tenerife, y se la dará el Deportivo Luyanó que es el team más flojo de los del grupo Lucerista, pues hacer la presentación del equipo canario de la categoría superior, contendiendo contra uno de los más fuertes no nos parece lógico; después de este partido se efectuará un match entre el Baleares Sport Club y el Deportivo Hispano América, que se conceptúa como match de revancha por haber perdido últimamente el team galaico con el Hispano, pero reforzado con el Baleares.

A primera hora se enfrentarán las huestes del Athletic con el Deportivo Luyanó.

Lo demás, ya se sabe, una temperatura deliciosísima.

* * *

En "Almendares Park", hay un programa para los amantes de las Selecciones, pues nada menos que tres figuran en el programa.

A la una y media, Vigo y Deportivo Victoria, mach de Segunda Categoría.

A las dos y cuarenta, Selección A y Selección B.

A las cuatro y media, Selección C y Olimpia.

Y como final de fiesta un match entre los infantiles Juventud y Fortuna en opción a una Copa.

El match de las Seleciones A y B es un partido de revancha, pues como se recordará la Selección B (que quiere decir buena) derrotó a la A, y lo volverá a hacer esta tarde si es que no tiene una mala actuación, pues a todas luces es superior el conjunto que capitanea Goyo.

* * *

El Centro Vasco Jugará hoy en el Central Toledo con el equipo de la localidad, del cual ya hablamos aquí días pasados. Del resultado de este encuentro informará nuestro attaché José López (Chutazo.)

* * *

Los juegos de la Liga Amateur son los siguientes:

—A las dos, Dependientes y Deportivo Mercado.

—A las tres y media, Cuban Telephone y Angeles.

A las cinco, Deportivo Fraga y Maza Caso.

Estos juegos se celebrarán en los grounds del P. Fernández y de la Juventud Asturiana, que están allá por el Crucero de la Playa.

* * *

En el Campo Tropical donde tienen levantada su tienda de campaña los segundones del Comité Provincial, también se efectuarán muy interesantes encuentros:

A las dos y media, Covadonga y Templete.

A las tres y cincuenta: Santander y América.

A las cinco y diez, Europa y Cantabria.

* * *

José Fernández, Güines. — Al equipo infantil de la Juventud sólo lo vimos jugar una vez contra el Fortuna y al Centro Vasco, de la Liga Amateur no lo hemos visto jugar ninguna, luego no podemos decirle cuál de los dos equipos desarrolla mejor clase de juego. Le trasladaremos la pregunta a "Olimpico" o "Clrutazo".

* * *

Ceferino Gómez, Habana. — No tiene que ver una cosa con la otra; Goyo, siendo entrenador de la Juventud puede alinear en un match de Selecciones contra sus jugadores; hasta cierto punto lo creemos beneficioso para su cargo. Retirar a Edelmiro para poner a Cabal nos parece una injusticia y nosotros como usted, entendemos que en la actualidad Goyo y Japonés hacen una pareja inmejorable.

BASKET EN MENDOZA

En días pasados se efectuó en el floor del Club Atlético del Porvenir un interesantísimo match de basket ball entre los club Libertad y Porvenir, saliendo airosos los primeros con score de 30 por 9.

El juego, como se podrá ver por el score, resultó fácil para los "libertadores", quienes t eniendo a Delgado, Alsina y los hermanos Gómez en un día de gala, no encontraron mucha dificultad en romper la defensa que ponían los muchachos del five Porvenir, que a última hora se salvaron de la lechada basketbolística.

Azcue fué el único que demostró algo notable por los del Porvenir, mientras el five Libertad se comportaba a gran altura y daba brillo a su coach.

Club Libertad

	Fig.	Fog.	F.C.
Alsina	3	2	2
Delgado	3	0	2
E. Gómez	4	0	1
H. Gómez	1	0	0
Arroyo	0	0	0
Fernández	0	0	0
Gonzádez	3	0	0
	14	2	5

Club Atlético de Porvenir

	Fig.	Fog.	F.C.
Guzmán	0	1	0
Azcue	2	0	3
Diaz	0	2	2
Valido	0	0	2
Guzmán	1	0	1
Aguiloche	0	0	0
Iglesias	0	0	0
Pons	0	0	0
Bustillo	0	0	0
Diaz	0	0	0
	3	3	8

Libertad	30
Porvenir	9

CELEBRARA HOY IMPORTANTES JUEGOS LA LIGA N. DE AMATEURS

La Liga Nacional de Amateurs anuncia para esta tarde muy interesantes desafíos. Ello dará motivo para que los aficionados a nuestro base-ball amateur se sientan hoy a sus anchas y acudan "como un solo hombre" a los dos parques baseboleros del circuito.

Veamos el programa:

EN EL STADIUM

Comenzando a las dos de la tarde, jugarán en el primer turno los nines de la Policía y el Deportivo de Cárdenas, pudiendo esperarse de ellos una buena exhibición. La Policía jugará sin los servicios de Cándido Hernández, el formidable hitter y hábil corredor, y es muy probable que no pueda presentar su line up completo; esto nivelará sus fuerzas con el team cardenense, que con Arbelo en el box es un verdadero peligro para cualquier novena que se enfrente con ellos.

En el segundo turno jugarán Caribes y Yatistas, y aunque pudiera esperarse un fácil triunfo para los muchachos de Juanillo Albear, no debemos olvidar que la tribu de Tomás Calvo se ha reforzado en estos últimos días con varios players de calibre: el pitcher Artiles, el infielder Luján y otros más, y eso hará que la novena juegue mejor pelota que la que hasta ahora ha estado jugando.

EN MARQUESES FIELD

El doble header de Marqueses Field será de los calienticos. En el primer turno se medirán los rivales de toda la vida: Marqueses y Anaranjados, que ofrecerán con toda seguridad, un match muy movido. Para nadie es un secreto que el V. T. C. está sin pitchers, y eso ofrecerá una buena brecha a los boys de Estrada para ganar el game. El Atlético tiene la virtud de jugar su mejor pelota contra los Marqueses, y si éstos fracasan en el pitching, pasarán un susto de los grandes.

En el segundo turno jugarán Blanquinegros y Pulgarcitos, siendo muy probable que se encargue del box Casas, por el Ferroviario y Raimundo Alonso o Pous, por el Fortuna.

Los primeros juegos comenzarán a las dos y la entrada será gratis para las damas.

Ah! Faltaba decirles algo muy interesante: para hoy no hay anunciadas lluvias!

SPORTFOLIO

Cuál es el mayor número de tubeyes que un player ha bateado en una temporada? Quién fué el champion pitcher de la Liga Americana el año pasado?

Bushy Granham, el joven pugilista bantam weiglit, pelea siempre bajo su verdadero nombre?

Para cuántos teams ha pitcheado Wilcy Moore, el pitcher de los Yankees? Quién es mejor: Al Shealy o Hank Johnson?

Se efectuará alguna carrera de 100 yardas en los Juegos Olímpicos? Crée Ud. que Pepe Barrientos derrote a Charles Wykoff?

Supongamos que el catcher, incidentalmente, toca con su mascota al bate de un contrario, ¿qué debe hacer el umpire?

Cuál es el mayor número de doble plays que un team ha realizado en una temporada? Qué tiempo lleva en el Cincinnati el infielder Critz?

Quién es mejor en el triple salto: Humberto Villa ú Olazábal? Cuál es el jugador que menos gana en las Mayores?

Quién es superior en conjunto, Lou Gehrig o Jimmy Bottomley? Y, quién es mejor fildeando?

Qué día comenzarán las competencias de track y field de las Olimpiadas? Quién crée Ud. que gane esas competencias?

Quién es el mejor primer bate del campeonato nacional de Amateurs? Quién tiene más brazo, J. del Calvo, del Vedado Tennis, o Dopico, de la Policía?

Respuestas a las preguntas de ayer

Luque dió dos nueve escones en 1927. La pelea de Tom Heeney y Gene Tunney, en opción al campeonato mundial del peso heavy, está anunciada para el próximo jueves, día 26?

El record de struck outs propinados en un game es 16, estando en poder de Rube Walberg. Vance ha llegado dos veces a quince.

Tony Lazzeri ha tomado parte en las series mundiales de 1926 y 1927, y si ganan los Yankees, participará en la de 1928. Ingresó en las Mayores en 1926 Su mejor batting lo obtuvo el año pasado, cuando bateó .317.

Bill Terry es más hábil en el fielding que el francés Del Bissonette. Terry solo ha cometido dos errores en lo que va de temporada. El outfielder Ott calentó el banco de los Giants, en 1927.

El record de entradas en un match de baseball quedó establecido en el tercer juego de la serie mundial del año pasado, cuando cerca de 100.000 personas presenciaron el juego.

Los Gigantes adquirieron el infielder Andy Cohen del club Waco, de la Liga de Texas por 25.000 pesos.

Los "colts" llevaron en el deby inglés un peso de 126 libras, las yeguas llevaban 121.

Gene Tunney ha propinado 36 knock-outs en su carrera pugilística. Gene debe vencer a Heener, por puntos.

Consuegra fildea más que Castillo, pero éste batea más que él. Consuegra tiene más experiencia y es más inteligente en su juego.

Bruzón, del Vedado, batea más que Garros. Garros parece más completo que el outfielder azul. Su trabajo general luce más.

Lea mañana: Sportfolio

Cómo se Hallan los Clubs en las Ligas Menores

Véase a continuación el estado en que se encuentran actualmente los clubs de las distintas ligas menores de baseball:

Liga Internacional.

	G.	P.	Ave
Rochester	50	38	.568
Toronto	51	40	560
Montreal	47	39	.547
Reading	45	40	.529
Baltjmore	46	46	.500
Newark	45	47	.489
Buffalo	38	48	.442
Jer. Citl	33	57	.367

Ass. Americana

	G.	P.	Ave
Indianapolis	54	39	.581
St. Paul	53	41	.564
Kan. City	50	52	.544
Minneapolis	51	45	.531
Milwaukee	49	45	.521
Toledo	47	46	.505
Louisville	38	55	.402
Columbus	32	60	.348

Liga del Sur

	G.	P.	Ave
Little Rock	14	8	.636
Memphis	11	8	.582
Atlanta	12	9	.571
N. Orleans	10	11	.476
Chatonooga	9	11	.450
Birmingham	8	10	.444
Nashville	9	12	.429
Mobile	8	12	.400

A ROMA POR TODO

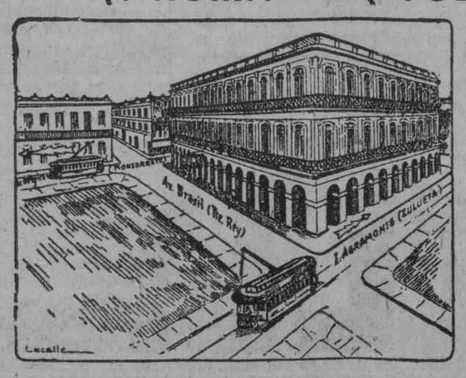

POR TODOS LOS CAMINOS SE VA A ROMA

Quincallería, Perfumería, Periódicos y Revistas de todo el mundo. Libros en todos los idiomas.
En esta casa, se encuentra algo de todo y de lo que no hay, se le procura conseguir.
DEPOSITO DEL FAMOSO PETROLEO CRISTALIZADO LARY, que quita la caspa y evita la caída del cabello.

Avda. del Brasil (Tte. Rey) entre Zulueta y Monserrate.
Apartado 1067.
Teléfono A-3569
Habana, Cuba.

A Costa del Bay Parkway los Cuban Stars de Fernandez se Anotaron una Doble Victoria

En el primer match, que ganaron 3 por 1, el pitcher Levis se mostró invencible.—En el segundo encuentro hubo muchos batazos por ambas partes. — Los cubanos ganaron en el noveno

Los Cubans Stars de Fernández celebraron hace días un interesantísimo doble header con el club Bay Parkway, y se apuntaron una doble victoria con scores de tres por una y nueve por siete.

El primer match fué fácil para los cubanos, pues mientras Pepín Pérez, Millito y Oms ligaron sus hits para producir las carreras "cubiches" el veterano Oscar Levis se mostró invencible en el box, anotándose 7 struck outs y permitiendo cinco hits.

En el segundo juego se dieron muchos batazos, logrando vencer los cubanos, porque supieron batear con verdadera oportunidad. Ambos clubs llegaron empatados al noveno round, pero Fernández y Pérez, dieron hits al iniciarse la entrada, avanzaron en un out al cuadro y anotaron las carreras decisivas cuando Paito Herrera bateó su cuarto hit de la tarde, al center.

Los scores fueron:

PRIMER JUEGO

Cuban Stars

	V.	C.	H.	O.	A.
Millito, ss.	4	1	3	1	9
Herrera, 2b.	2	0	1	2	3
Oms, cf.	4	0	3	2	0
Baró, rf.	4	0	0	1	0
Solís, 3b.	4	0	0	0	0
Bejerano, lf.	4	0	1	0	0
Fernández c.	4	0	1	9	0
Perez, 1b.	4	1	2	11	0
Oscal, p.	3	1	1	1	0
Totales	33	3	12	27	12

Bay Parkway

	V.	C.	H.	O.	A.
Carroll, lf.	4	0	1	3	0
Ferry, rf, cf.	4	0	1	0	0
Green, 2b.	4	0	1	3	6
Lehman, 3b.	4	1	1	2	2
Gold, 1b.	3	0	0	1	3
Sch'ps, cf. rf.	3	0	1	3	0
Morgan, ss.	3	0	0	3	6
Weissmier, c.	3	0	0	0	0
Bareiss, p.	3	0	0	0	3
Totales	31	1	5	27	18

Cuban Stars	1	0	0	0	0	2	0	0	—	3
Bay Parkway	0	1	0	0	0	0	0	0	—	1

SUMARIO

Error: Green. Two base hits: Bejerano, Oms. Hom erun: Lehman. Sacrifice hits: Herrera, 2. Double plays: Bareiss, Morgan y Gold; Lehman y Gold; Green, Morgan y Gold. Triple plays: Morgan, Green and Gold; Millito, Herrera y Pérez. Bases on balls: Bareiss, 1. Struck out: Oscal, 7; por Bareiss, 1. Willd pitch: Bareiss. Umpires: McMahon y Golden.

SEGUNDO JUEGO

Cuban Stars

	V.	C.	H.	O.	A.
Beáerano, lf.	5	2	3	0	1
Herrera, 2b.	5	0	4	3	-
Oms, cf.	5	1	1	1	0
Baró, rf.	5	2	2	0	0
Solís, 3b.	5	2	2	1	3
Fernández, c.	5	1	2	2	2
Pérez, 1b.	5	1	3	20	0
Millito, ss.	5	0	1	0	4
San, p.	1	0	0	0	3
Juanelo, p.	2	0	0	0	2
(1) Fabré, p.	1	0	0	0	2
Totales	44	9	18	27	21

Bay Parkway

	V.	C.	H.	O.	A.
Carroll, lf.	4	3	3	3	0
Ferry, cf.	3	2	2	1	0
Green, 2b.	3	1	1	3	6
Lehman, 3b.	3	0	1	1	1
Gold, 1b.	4	0	1	16	0
Schepps, rf.	3	0	0	0	1
Morgan, ss.	4	0	0	2	3
Schenck, c.	4	0	0	0	0
Steen, c.	3	1	2	1	5
Totales	31	7	10	27	16

(1) Batted for Juanelo in 8th inning.

Cuban Stars	1	0	0	1	4	0	1	0	2	—9
Bay Parkway	1	0	4	0	0	0	2	0	0	—7

SUMARIO

Two base hits: Steen, 2; Pérez, Herrera, Oms, Millito. Three base hit: Pérez. Home runs: Carroll, 2. Sacrifice hits: Green, Solís. Stolen base: Green. Double plays: Schepps y Lehman; Morgan y Gold. Bases on balls: San, 3; Juanelo, 2; Fabré, 1. Struck out: Juanelo, 1. Wild pitch: Steen. Hits: a San, 3 en 2 innings, none out in thrid; Juanelo, 5 en 6 innings. Umpires: Golden y McMahon.

Base Ball en el Stadium

Con Rafael León el el box, que pitcheó una pelota de altura, los muchachos del team de base ball "Londinense" se apuntaron una nueva victoria sobre las Estrellas de Horacio Alonso, en el segundo desafío de la serie, acabando de este modo con la idea que el manager del Fortuna tenía de ganar los dos juegos que faltaban por celebrar.

El score fué de 7 por 1, por él puede darse uno cuenta de la clase de pelota que pitcheó el popular "cojito". Permitió solamente seis hits bien diseminados, y les concedió el chance de anotar en el séptimo acto, cuando el triunfo estaba perfectamente asegurado.

León pitcheó como si estuviera en un match de Liga Grande, metiendo el brazo cada vez que fué necesario y dejando que el cuadro y el outfield de su novena trabajara cuando los bateadores más débiles del team contrario iban al home plate.

Olivares, Nicolás y Horacio Alonso, lo ayudaron mucho, distinguiéndose mucho el último por su excelente fielding en el jardín central.

LONDINENSES

	V.	C.	H.	O.	A.	E.
H. Nicolás, 1b.	4	2	3	4	0	0
E. Valdés, df.	2	2	1	2	3	0
C. Olivares, ss.	2	2	1	3	1	0
F. Puerta, c.	4	0	0	7	0	0
A. Targarona, 2b.	2	0	1	2	2	0
R. León, p.	2	0	1	1	2	0
O Carricaburo, 3b	3	1	1	0	1	0
H. Alonso, cr.	4	0	0	7	1	0
F. Pita, rf.	2	0	0	0	3	0
P. Pérez, rf.	2	0	0	1	0	0
A. Encinosa, 2b	1	0	1	0	0	0
Totales	28	7	9	27	12	0

ESTRELLAS DE H. ALONSO

	V.	C.	H.	O.	A.	E.
A. Cuesta, 3b.	4	0	0	2	2	0
P. Alonso, 2b.	3	0	0	0	1	0
A. Jessel, 1b-c.	4	0	2	7	0	1
W. García, cf.	5	0	1	3	2	0
F. La Torre, df.	3	1	1	0	0	0
G. Vega, ss.	4	0	2	2	2	0
R. Manresa, rf.	4	0	0	3	1	0
M. Alanso, c.-1b.	3	0	0	10	0	0
H. Alonso, p.	3	0	0	0	2	0
M. Herrero, p.	1	0	0	0	0	0
Totales	34	1	6	27	10	2

Londinenses	102 200 002—7
E. de H. Alonso	000 000 100—1

Sacrifices: Olivares, M. Alonso, Targarona; ase on balls: León 3; Alonso 4; Herrero 2; Struck outs: León 7; Alonso 7; Herrero 0; Bases robadas: Nicolás 2; Targarora 1; Valdés 1; Olivares 1; León 1; García 1; Fablo 1; Left on bases: Londes 7; Estrellas 9; Hits a los pitchers: Alonso 7 en 8 innings; Herrero 2 en 1 un inning; Umpires: C. Morales Home: A. Morales bases: Anotador: Ledón; tiempo: 2 horas.

Notas de la Y. M. C. A.

Los Triangulares parecen dispuestos a vencer en water polo y natación

Practicarán Boxeo

Los Triangulares de la Y. M. C. A. están demostrando en estos días verdadera actividad deportiva. Se están preparando cuidadosamente para los sports de verano que faltan por celebrar: la natación y el water polo, y están organizando al propio tiempo una serie de campeonato, dentro de la propia sociedad, para prepararse para los deportes invernales como el basket, el boxeo y otros.

Contentos con las demostraciones que vienen dando sus muchachos en Water Polo, la dirección atlética de la Y. M. C. A. ha decidido inscribir el team oficial de la sociedad en el próximo campeonato que organizará el Miramar Yacht Club, en el que también participarán equipos del Vedado Tennis, Miramar, Universidad, Deportivo de Cárdenas y otros más. Todas las tardes practican los "waterpolistas" a las órdenes del entusiasta Roemer, que ha sido nombrado capitán del equipo.

Los nadadores de la sociedad también se están preparando como cosa buena, esperanzados en conquistar la copa que ofrece la propia Y. M. C. A. en las magníficas competencias inter-clubs de natación que se efectuarán en las piscina de la Sociedad en la primera semana del próximo mes de agosto.

Los triangulares saben que en estas competencias tendrán fuertes opositores, y están haciendo un training esforzado para estar listos el día de las competencias. Nadadores de la Universidad, del Vedado, del Ferroviario y de otras sociedades más será sus contrarios en esas justas inter-clubs.

El próximo día 25, el miércoles, se reunirán en la Y. M. C. A. los delegados de los clubs inscriptos en las competencias de natación, y en dicha reunión se ultimarán todos los preparativos de la misma.

También se preparan los Triangulares para el campeonato de boxeo. La dirección atlética de la sociedad ha contratado los servicios del famoso pugilista cubano Johny Cruz, una de las maravillas locales del ring, el cual se encargará de hacer la selección y enseñar a los atletas que ha de representar a la Y. M. C. A. en el campeonato que celebrará la Unión Atlética durante el próximo invierno.

Próximamente se efectuará el campeonato de billar de la sociedad, en el que tomarán parte los mejores jugadores de la misma. Se han establecido dos categorías, a fin de que no pueda existir el "paloming" y a juzgar por el embullo que existe entre los triangulares puede esperarse un campeonato de los buenos.

Más adelante daremos detalles sobre esta competencia.

Y por último, en cuanto a basket, los triangulares siguen entusiasmados y solo esperan que finalice la serie que están celebrando sus atletas para dar comienzo al campeonato local, en el cual ha de participar muy buenos jugadores.

A NUEVA YORK

Por La Linea Preferida de Nuestra Sociedad

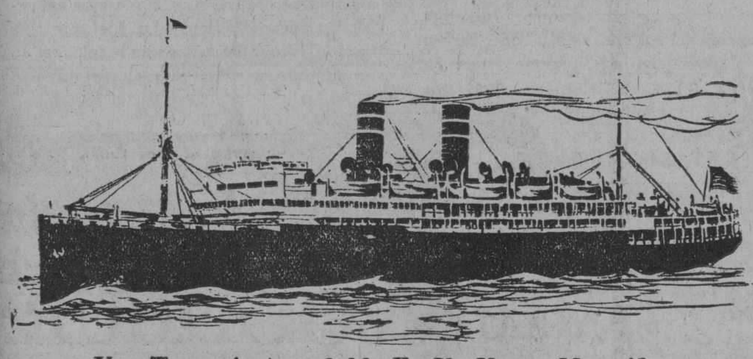

Una Travesía Agradable En Un Vapor Magnífico Dentro De Un Ambiente Social Sugestivo

LOS hermosos y rápidos vapores "ORIZABA" y "SIBONEY" de doble hélice y combustión á petroleo están dotadoes de todas las comodidades posibles para el confort de los pasajeros.

Estos vapores han sido construidos especialmente para el servicio en los trópicos, por lo que cuentan con amplias cubiertas, un suntuoso y bien ventilado comedor, circundado en su parte superior por un espacioso y bellamente decorado salón social y biblioteca, donde una afamada orquesta ameniza las comidas.

Estos vapores están equipados con hermosos camarotes provistos de las comodidades que puedan desearse, como baños, duchas, etc.

Las salas de música, halls, salón de fumar, café-verandah, etc., contribuyen a hacer aún más agradable la travesía.

La "cuisine" es excelente y en cada vapor hay un cuerpo de expertos camareros de habla española, para la mejor atención de las familias cubanas que nos honran viajando por esta Línea

Folletos descriptivos e itinerarios de salidas se darán gustosamente al que lo solicite

Precios especiales para boletos de ida y vuelta. Validos por 6 meses. Desde $130.00 incluyendo camarote y comid

El precio de pasaje á Nueva York, incluyendo camarote y comida es de $85.00 en adelante según donde esté situado el camarote, etc.

Departamento de Pasajes: Edificio del Centro Asturiano. Telfs. A-6154 y M-7776

LINEA DE WARD

M.E.C.D. 2016

SOCIEDADES ESPAÑOLAS

LA INAUGURACION DEL SANATORIO DEL CENTRO ASTURIANO EN TAMPA PROMETE RESULTAR MUY BRILLANTE

Una proposición del hotel "Plaza", en relación con la proyectada excursión de los asturianos de esta capital a la Florida el día 11 de agosto entrante

Es extraordinario el entusiasmo despertado por la anunciada excursión a Tampa, proponiéndose realizarla buen número de socios con sus familiares, lo que prestará a dicho acto mayores atractivos.

Allí se inaugurán, con motivo de la inauguración del Sanatorio, espléndidas fiestas, y los hermanos de aquella Delegación recibirán, con efusión que les caracteriza, a los excursionistas.

A éstos, como hemos dicho podrán acompañarles sus familiares, teniendo que inscribirse con antelación en la Secretría del Centro.

El Hotel Plaza, ha hecho a esta Entidad, en favor de los socios, una proposición basada en el siguiente programa:

Agosto 11.—Salida de la Habana, a las 10.30 en el magnífico vapor Cuba de la compañía "Peninsular y Occidental Steamship Co.

Agosto 12.— (Domingo) —Llegada a la ciudad de Tampa a las 11 a.m., y alojamiento en el lujoso Hotel Hillsboro por espacio de 4 días, a las 3 p.m., recorriendo por la ciudad de Tampa y St. Petersburg, visitando la famosa ciudad latina Ibor. Este hermoso e instructivo paseo se hará en un coche Pulman, y durará cuatro horas.

Agosto 16.— (Jueves) A las dos p.m., Salida de Tampa para la Habana y llegada a ésta el viernes 17 a la 3 p.m.

El pasaje de ida y vuelta, incluyendo hotel, comidas y paseos, será de $75.00 incluyendo los $3.00 de derechos de salida.

También puede realizarse la excursión por cuenta propia y entonces el precio del pasaje de ida y vuelta es de $40.00; siendo los derechos de entrada, (que son devolutivos) $8.00; y abonándose por el impuesto del Gobierno de Cuba $4.60. En total suma el viaje (con inclusión de impuestos) $52.60.

En este caso la fecha de salida será el martes 7 de agosto, regresando a la Habana el viernes 17.

Con tales ventajas, se presenta ocasión propicia para los que deseen conocer las bellezas de Tampa, y disfrutar de unos días de asueto, en convivencia con aquellos hermanos nuestros, siendo de preveer que esta extra excursión, como las precedentes, obtenga grandioso éxito pues ha despertado enorme interés.

Una carta de gratitud

La simpática Asociación de Reportes de la Habana, con su gentileza provervial, ha dirigido al Presidente Social, señor José Simón Corral, la siguiente carta de gratitud: Habana, 18 de julio de 1928.

Sr. Presidente General del Centro Asturiano de la Habana.
Ciudad.

Muy distiguido Sr. Nuestro compañero el señor Francisco Varela, hace pocos días le dieron de alta, por estar completamente restablecido, en ese Centro, me suplica le haga llegar a su conocimiento, su profundo agradecimiento por las múltiples atenciones recibidas de los encargados de la asistencia en la Quinta "Covadonga".

Al cumplir gustoso ese encargo, me place manifestarle que haga extensivo dicho agradecimiento al Sr. Administrador de la referida Quinta, lo mismo que al personal Médico, los que según nuestro compañero no escatimaron recurso alguno para su buena asistencia.

Y a usted señor Presidente, mi más entusiasta felicitación por la perfecta organización Sanitaria del Centro Asturiano de la Habana.

Muy atentamente,
R. Gárate,
Presidente

LA MATINEE BAILABLE DEL CLUB JOVELLANOS

Como ya hemos anunciado en distintas ocasiones, tendrá efecto el próximo domingo en los elegantes jardines de la finca Las Piedras, en San Francisco de Paula; los muchachos de la Sección de Fiestas no han desechado ni el más mínimo detalle y por lo tanto será un éxito admirable el que ha de alcanzar esta fiesta; el número de boletines repartidos hasta hoy pasan ya de 400, y esto prueba la gran animación que existe entre los bailadores.

El programa bailable estará a cargo de la afamada orquesta que dirige el maestro Emilio Parada, y el programa seleccionado es el siguiente:

Primera Parte: Vals, Honolulú moon; danzón, Esas no son Cubanas; fox trot, My blue heaven; danzón, Qué dirán la gente; paso doble, La alegría del Kursal; danzón, Dónde estás corazón; fox trot, Aleluya; son, Pa Cantón. Segunda Parte: Schotis, El Postinero; danzón, Vamos a Gozar, paso doble, Los Arenales; danzón, Las Cuatro Palomas; fox trot, Lucky Lindy; y son Pájaro Lindo.

Todo lo que se dija será poco; por lo tanto dejamos los comentarios a cargo de las buenas amistades.

No se olviden que el tren solamente los espera hasta la una de la tarde, sean puntuales.

UN INFORME DEL PRESIDENTE DEL CLUB TRES RIOS

Este brillante trabajo, presentado a la junta general, fué aprobado por unanimidad

Con verdadero placer traemos hoy a estas columnas el informe del Presidente del Club Tres Ríos a la Junta General Ordinaria del segundo trimestre del presente año.

Dice así, a modo de breve resumen, el citado informe:

"Señores Asociados:

Pláceme informaros, hoy, en este segundo trimestre del presente año, de la labor realizada por la Directiva que presido, durante los meses de abril, mayo y junio.

No necesito deciros que ahora, como siempre, todos y cada uno de nosotros hemos cumplido con nuestro deber en la medida de nuestras fuerzas, siempre poniendo a prueba nuestra buena voluntad para desempeñar, de la mejor manera posible, el cargo que nos habéis confiado.

Comenzaré diciéndoos que durante los tres citados meses hemos celebrado tres juntas ordinarias y ninguna extraordinaria.

En ellas se aprobó el informe de la matinée celebrada el día quince de abril en los salones de la Artística Gallega y Club Madrileño, la cual, como todos sabéis, constituyó un señalado éxito; fueron propuestos para socios de honor D. Camilo Mosquera, médico de La Peroja; y D. Jesús Toboada, Canónigo de la Catedral de Orense; por los grandes méritos contraídos con esta sociedad; tenemos en proyecto dos fiestas: una el día cinco del próximo agosto, en el Liceo de Medina; y otra en el salón "Mamoncillo" de La Tropical, el día doce de octubre; los socios van en constante aumento, pues apenas queda día que no se registre una inscripción; la solidaridad y la unión social se mantienen siempre incólumes y ello es motivo de orgullo para todos nosotros; en todas las juntas se nombraron las comisiones de Visita de Enfermos y Vocales de Semana; se aprobaron los informes de Tesorería y Secretaría, y, en fin, que la vida social se desenvuelve en perfecta armonía, siempre dentro de las normas que nos imponen los estatutos; hemos dado ingreso en esta sociedad a varias señoras y señoritas que han solicitado su inscripción, aplicando la palabra "socios" a las personas de ambos sexos, con iguales derechos e idénticas obligaciones; y en la tercer junta, ésta se dió por enterada de una carta del señor M Casas, Presidente del Instituto de Estudios Gallegos y ex-Alcalde de la Coruña, cuyo contenido ya conocéis por haberle dado lectura el Secretario, que no es otro sino excitar el patriotismo de este Club para que contribuya con propaganda y monetariamente a la erección de un monumento en el parque Méndez Núñez, de aquella ciudad, a la que en vida fué excelente poetisa y cantora inmortal de las glorias gallegas, Rosalía de Castro; acordándose por unanimidad nombrar una comisión integrada por los señores Francisco Pereira, Cándido García, Luis Barreiros y el que informa, para que con el nombre de "Comité Pro-Monumento a Rosalía de Castro" y anteponiendo a este nombre el del Club Tres Ríos, lleven a cabo la propaganda necesaria a tan laudable fin, para lo cual, a reserva de lo que acuerde esta Junta, el Club contribuirá con cien pesetas.

Lo anterior es cuanto tengo que informaros, a modo de sencillo resumen, del resultado de nuestra labor, que someto a vuestra consideración en cumplimiento de lo que disponen los Estatutos sociales".

El anterior informe fué aprobado por unanimidad.

HERMOSA VELADA EN LA AGRUPACION ARTISTICA

Hoy se celebrará en esta donosa Agrupación la velada organizada por su diligente sección de fiestas. Además de las dos zarzuelas anunciadas se desempeñará "El Trébol", de Paso y Abate, obra en cuyo desempeño obtendrán un gran éxito los artistas de la Agrupación.

Para tan bello acto reina gran entusiasmo entre los asociados de esta admirable entidad.

LA UNION ALARICANA

Primera Piedra de la Capilla, en la Cotorra

Será colocada hoy domingo por la ilustre dama doña América Arias viuda de Gómez

La fiesta benéfica que se celebrará hoy, domingo, en los hermosos jardines de "La Cotorra", promete ser un acontecimiento.

A las 11 a. m., se celebrará la misa en la Capilla provisional y seguidamente se procederá a colocar la primera piedra de la artística Capilla que se edificará en esta finca; la venerable dama, Sra. América Arias, Viuda de Gómez, será la madrina de este acto y el Reverendo P. Viera, pronunciará sentidas y elocuentes frases.

Distinguidas familias habaneras, aprovecharán la ceremonia de la misa, para salir de sus casas y pasar un delicioso día de campo. Existe una animación grande, al punto de que las invitaciones de señoras y señoritas que distribuye "El Encanto" se están agotando.

Trabaja afanosamente en la preparación de esta fiesta organizada por la "Unión Alaricana", el Reverendo P. Luis Conde, contando con la ayuda eficaz del Presidente de la Sociedad, Sr. Claudio Conde; el Secretario Sr. César Parada y el Tesorero Sr. Gumersindo Rodríguez.

Forman el Comité, las Señoras María Saavedra de López y Enriqueta Planas de la Moneda, y las Señoritas Mercedita Ledo, Lily de la Moneda, Teresita y Lourdes Saavedra, María Martínez, Maricusa y Manolita Ledo, Matilde Nodarse, Agustina y Amparo Vega y María Isabel y Coralia Saavedra.

Habrá un servicio especial de lujosos ómnibus que partirá del Parque Central a las 10 a. m., y a las 2 p. m. Estos ómnibus tendrán un cartel que así lo indiquen y cobrarán diez centavos por el viaje. Aparte de este servicio, habrá el ordinario de ómnibus y yates de los Ferrocarriles Unidos por el muelle de Luz.

ACTOS PARA HOY

CENTRO ASTURIANO. — Junta general ordinaria, a las 2 p. m.

MONTERROSO, ANTAS DE ULLA Y CHANTADA, CARBALLEDO Y SUS COMARCAS. — Gran romería y verbena en Víbora Park.

SOCIEDAD JOVELLANOS. —Fiesta bailable, en San F. de Paula, a las 2 p. m.

CLUB MADRILEÑO. — La Fiesta del Sainete, a las 8 y 30 p. m.

SANATORIO DE LA ASS. DE DEPENDIENTES. — Visita y reparto a los asociados del Patronato Munuera.

UNION ALARICANA. — Gran fiesta benéfica en los manantiales de La Cotorra, a las 9 a. m.

ROIS Y RIBERAS DEL SAR. — Almuerzo y matinée, en el Salón Ensueño, de La Tropical, a las 12 p. m.

LOS DE PUENTES DE García RODRIGUEZ. — Gran matinée bailable en el Mamoncillo de La Tropical.

CENTRO GALLEGO. — Elegante matinée, a las 2 p. m.

FOMENT CATALA. — Matinée bailable, a las 2 p. m.

INSUA Y SANTA EULALIA. — Junta general, en Esperanza 126, a las 4 p. m.

HIJOS DEL PARTIDO DE CORCUBION. — Junta general, en el Centro Gallego, a las 2 p. m.

LAS FIESTAS DEL PATRON DE ESPAÑA Y LAS SOCIEDADES

Las sociedades de beneficencia gallega laboran por que resulten lucidas

El programa para la función organizada por la Sociedad de Beneficencia de Naturales de Galicia, para la noche del 25 festival de Santiago Apóstol, era de extraordinaria atracción y había sido recibido por la Colonia Gallega con general aplauso por llevarse a la escena la hermosa obra de la ilustre gallega Pilar Millán Astray, "El Pazo de las Hortensias", que los gallegos de la Habana desean conocer, visto el enorme éxito que alcanzó en los principales teatros de España. Este es el motivo del interés que despertó en la Colonia, y por eso se dispone a concurrir al "Nacional", esa memorable noche, para saborear las riquezas de "El Pazo de las Hortensias", donde se admiran las bellezas de Galicia y cuyo argumento es genuinamente gallego.

Pero además de ser tan colosal el programa, la Beneficencia Gallega ha recibido un ofrecimiento que aceptó muy gustosa por su valía y por tratarse de un número que habrá de ser debidamente vitoreado y aplaudido. Se trata de inotabilísimo barítono gallego José A. Abella, que a juzgar por las críticas más autorizadas es ya hoy uno de los mejores conocidos, y en plazo no lejano, se colocará en primer término entre los de más fama.

Abella, el simpático gallego, deleitará a la concurrencia con el prólogo de "I Pagliacci" y al final cantará varios números gallegos.

Seguramente que esta novedad habrá de aumentar el entusiasmo que ya se observa en la Colonia Gallega para asistir al teatro "Nacional", la noche del próximo miércoles.

LA ASOCIACION DE DEPENDIENTES NECESITA DEL CONCURSO DE TODOS SUS MIEMBROS, DICE EL SR. URRUTIA

En una carta dirigida a la junta directiva de dicha asociación, el aludido señor aboga por que inicie una gestión encaminada a conciliar los distintos pareceres

Párrafos de una carta muy llena de elogios al Presidente de la Asociación señor Antonio Pérez y que por su mucha extensión no publicamos, nos facilita la ocasión de hablar nuevamente de los progresos de la benemérita institución, cuyos triunfos se cuentan a medida de las actividades que se observan en el desenvolvimiento de la acción que se viene imprimiendo a todos los asuntos que afectan a su engrandecimiento.

En los aludidos párrafos de la carta a que nos referimos, el señor Carlos Urrutia y Valdés, asociado cuyo entusiasmo es digno de justificados elogios, se recomienda a la Junta Directiva que abra campaña de conciliación entre los elementos que por cualquier motivo muestren su oposición a la labor administrativa, cuando para que la Asociación pueda hacer frente a sus compromisos, necesita del concurso de todos los asociados, que de veras sientan amor por la institución, y siendo necesario el concurso de todos en la obra que el señor Antonio Pérez realiza en pro del progreso social, parece lógico que su acción se encuentre robustecida con la cooperación del cuerpo social, y las oposiciones sistemáticas no ayuden en modo alguno las iniciativas de los hombres que ocupan puestos en la junta de gobierno inspirados en dejar a su paso en la labor administrativa de la Asociación, los mejores cimientos para que otras Directivas que le sucedan puedan continuar laborando con plausibles resultados para bien de la marcha sucesiva de la cooperación.

Con parecidos estímulos las distintas secciones de la Asociación, encaminan su labor hacia provechosos y felices aprovechamientos de la obra colectiva, y procuran mantener latente el espíritu social, ofreciendo constantemente los alicientes más poderosos al cuerpo social, con actos de trascendencia, cuyos resultados no pueden ser desconocidos a los que siguen atentamente el desenvolvimiento de la Asociación.

Esa obra de continuados esfuerzos para hacer que todos los asociados se sientan satisfechos y complacidos, merece una acogida generosa y eficaz, siendo tan halagador el poder contar con Directivas y secciones tan bien dispuestas para servir los intereses generales de los asociados, a los que constantemente se les ofrece una nueva ocasión para que estén atendidos en sus aspiraciones y necesidades, cualesquiera que sean los servicios a que puedan aspirar.

Celebramos y celebraremos siempre todo cuanto tienda a conciliar y armonizar aspiraciones encamijadas a satisfacer egoismos más o menos pasionales, y hemos de estar siempre dispuestos a dar el mayor calor, a los que en el seno de la Asociación, procuren para ésta el mayor bien posible.

HOY, SANTIAGO APOSTOL EN EL VIBORA PARK

Numerosos atractivos figuran en la celebración de este magnífico festival

Hoy domingo, es el día indicado para la fiesta que las sociedades gallegas de instrucción "Monterroso y Antas de Ulla" y "Chantada, Carballedo y su Comarca" han organizado en honor de Santiago Apóstol.

Entre los numerosos y variados festejos que se preparan, figura un importante desafío de foot-ball entre varios equipos, así como otros numerosos que con seguridad podemos augurar atraerá un numeroso público al pintoresco campo de Víbora Park.

El programa musical a cargo de la importante banda de Latín y la gran orquesta del profesor Emilio Parada, seleccionará para la fiesta lo mejor y más saliente de su repertorio que como es sabido es siempre extenso y variado.

CENTRO GALLEGO

Sección de Orden

Convenientemente autorizado por la Comisión Ejecutiva el próximo domingo día 22 tendrá lugar en los salones de fiestas de este Centro, un baile para los señores asociados que dará principio a las 2 p. m.

Para poder concurrir al mismo es necesaria la presentación a la comisión de puertas del carnet de identificación y recibo de la cuota social del mes en curso.

Se recuerda a los señores asociados que se hallarán en vigor todas las disposiciones de orden y comportamiento que son usuales en fiestas de esta naturaleza y que la Sección organizadora se reserva el derecho de hacer retirar del Salón a todas aquellas personas que estima conveniente, sin que por ello tenga que dar explicaciones de ningún género.

Habana, 16 de Julio de 1928.

Vto. Bno.:
FERNANDO PREGO,
Presidente.

RAMON PUGA,
Secretario.

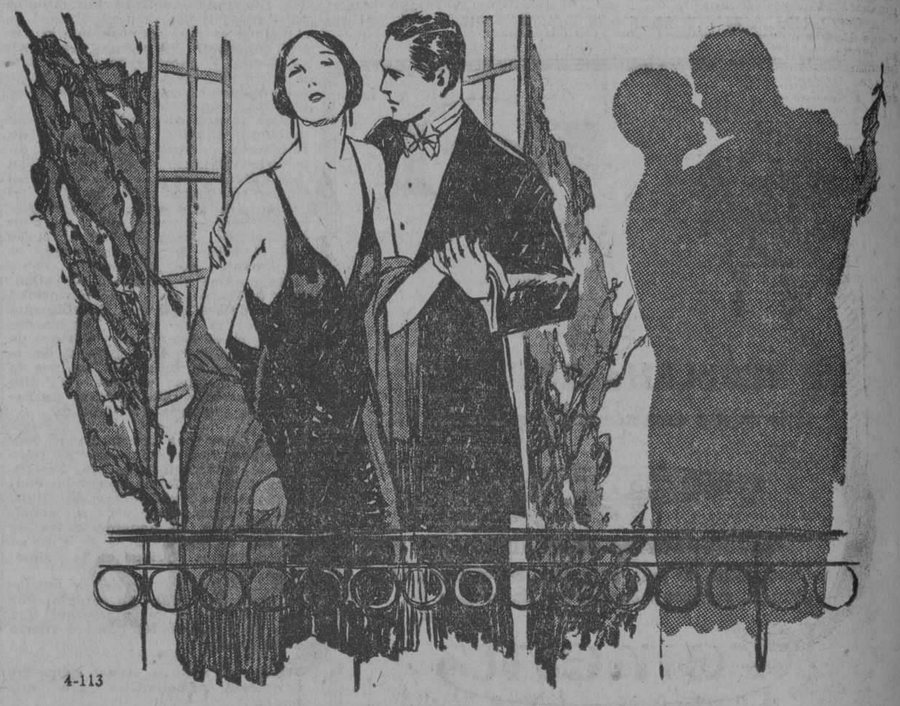

4-113

Rubia o Morena

Puede vivir en los trópicos y tener una piel que encante

PARA tener la tez pura y tersa sólo es necesario un poco de cuidado. Si dedica usted quince minutos todos los días a embellecer su cútis con la ayuda del Jabón Facial Woodbury se quedará usted admirada del notable cambio que observará.

Durante el día la piel absorbe los vapores nocivos y gérmenes que flotan en la atmósfera; el sol y el viento contribuyen su influencia dañina; se pone áspera la piel, los poros se llenan de estas impurezas y el resultado es una tez grasienta y malsana.

El Jabón Woodbury proteje contra estas infecciones de la piel. Purifica el cútis, estimula los poros haciéndolos trabajar activamente y corrige ese estado grasiento que tan mal aspecto causa.

El uso del Jabón Facial Woodbury quince minutos al día le ayudará a corregir esas afecciones cutáneas. Comience esta noche al retirarse. Siga las direcciones que aparecen en nuestro folleto—La Piel que Encanta—Es simplemente una revelación de un método sensato para el tratamiento de su piel.

Expuesto en los principales establecimientos de Cuba.

Agente General, SR. FLORENTINO GARCIA
Apartado 1654, Habana, Cuba

Para conservar la salud de la piel y para la toilette en general, use

JABÓN FACIAL WOODBURY

La mayoría de las afecciones cutáneas obedecen a los poros tapados. Conserve los poros limpios.

Para sus anuncios avise a PABLO R. PRESNO. Tel: I-6809 Ofrezco: Ideas, Presupuestos, Cliches y Dibujos.

BOLETIN 291

¡Vendida... en la Flor de su Juventud!

MARCEL PRIOLLET

NOVELA

VERSION DE
FERNANDO BARANGO-SOLIS

TOMO II

De venta en las librerías "La Moderna Poesía", Pi y Margall 155 y "Cervantes", Avenida de Italia Núm. 62. Telfs A-0545 y A-4953.

(Continúa)

varía en mi alma la miseria y me consideraría más pobre y más digno de lástima que el último de los mendigos...

—Siempre le quedaría a usted un tesoro; su hijita—replicó el médico que no sin razón buscaba hacer vibrar en su enfermo la cuerda sensible de la paternidad.

No lo consiguió sin embargo, pues fué solo con un dejo de amargura que el pseudo-banquero respondió:

—¡Mi hija! Poca prisa se da en venir a mi lado...

—Sea usted un poco indulgente. La señorita Estrella no ha tenido tiempo suficiente todavía para llegar al lado de usted. Hay que contar con los probables retrasos y no olvidarse de la distancia que separa a Madrid de Roquevaire.

—Es verdad...

La conversación fué interrumpida por la entrada de una enfermera que traía una bandeja en la que había nuevos telegramas dirigidos a Alfonso Périola.

Aparecía entre ellos una carta que procedía de España y que venía por el correo aéreo. La carta era del apoderado general del Banco.

El señor Zucar volvía a repetir sus votos por el restablecimiento rápido de Periola. Luego explicaba a su Director la marcha de los asuntos principales, tranquilizándole sobre la marcha de los negocios y hablándole de los beneficios líquidos que iban a aportar. Terminaba asegurando que había avisado a la señorita Estrella de la desgracia acaecida a su padre.

Terminada esta carta, el individuo a quien iba dirigida que, sin quererlo se iba posesionando poco a poco del papel de banquero que el destino le hacía desempeñar, empezó a mirar los telegramas.

Eran todos ellos por el mismo estilo de los recibidos la víspera.

—¡Y sigo sin noticias de mi hija! —exclamó Periola cuando hubo terminado de leer toda la correspondencia.

—Eso es que la señorita está ya en camino—manifestó el doctor no muy convencido de lo que decía.

Dieron las doce campanadas del mediodía en un reloj vecino. El enfermo todavía en cama, comió con apetito el almuerzo que le sirvieron. Terminado éste empezó a dar grandes muestras de impaciencia hasta que por fin, dos enfermeras fueron a vestirle.

Estaba levantado y se sentía muy seguro sin que las piernas le titubearan lo más mínimo. Parecía que no hubiera estado nunca enfermo y de pie en el cuarto se paseaba de arriba abajo, cuando le fué a buscar el doctor.

Unos minutos después los dos hombres tomaban asiento en el espléndido automóvil que les había de llevar al hospital de Santa Margarita.

El viaje a pesar de tener el chofer la orden de conducirlo muy despacio, fué de poca duración pareciéndole muy corto al enfermo que experimentaba una visible satisfacción al verse al aire libre, disfrutando nuevamente de la vida cuando tan próximo había estado a perderla.

El doctor y su acompañante llegaron al hospital mucho tiempo antes de la hora señalada.

Los introdujeron en una fría y desartalada habitación de la que, al cabo de mucho tiempo fué a sacarlos el doctor Delatour en persona, para conducirlos a su despacho.

El doctor Delatour era un hombrecillo menudo y muy amable, dicharachero y nada encopetado, no dando la menor idea del tipo legendario con que nos pintan a los sabios: ese tipo de hombre alto, con perfil curvo, seco y antipático y con una larga melena peinada hacia atrás.

Lo que llamaba especialmente la atención en el doctor Delatour, era su extrema afabilidad y amable acogida que dispensaba a sus visitantes.

Pertenecía a una especie de hombres que rehusan la gloria y los honores y que se sienten suficientemente pagados con arrancar a un enfermo de las garras de la dolencia que les tortura.

El sabio doctor, escuchó con verdadera atención las explicaciones que le hizo su modesto colega sobre los síntomas del paciente.

Luego, tomando unas notas sobre todo lo que acababa de escuchar, interrogó al enfermo.

Le hizo un sin fin de preguntas, fijando su atención a veces en cosas muy poco importantes en apariencia.

Cuando terminó el interrogatorio, el viejo doctor tomó nuevas notas y quedó unos momentos pensativo.

Como el silencio se prolongara, el hombre sin memoria se atrevió a interrogar:

—¿Y bien, maestro, cuál es su opinión?...

—Mi opinión—repitió maquinalmente el doctor Delatour.

—Sí...

El profesor sonrió irónicamente.

—Sí, ya comprendo; usted desea que yo diagnostique. Que le diga, padece usted esta enfermedad, hay que hacer este tratamiento...

—Claro, ese es mi más ardiente deseo.

—Pues bien caballero, no le puedo complacer a usted, al menos por el momento...

—Pero...

—Todos los enfermos son lo mismo —siguió diciendo el doctor Delatour, animándose un poco, pero sin perder por ello su acento el acostumbrado deje de amable deferencia.

—Sufren... ignora uno su mal... Acuden entonces a la sabiduría de un doctor. Le conceden un cuarto de hora para examinar al paciente y luego exigen que se sepa a punto fijo la clase de enfermedad y que se asegure la curación siguiendo tal o cual tratamiento.

"Sí, prudente y honradamente, el doctor guarda su diagnóstico con el fin de estudiar más ampliamente el caso, después de tratar al enfermo y conocer sus antecedentes, su temperamento, sus taras hereditarias, un sin fin de detalles... ¡ah! entonces dice el enfermo que es uno un burro y se va en busca de otro médico...

"¡Cuántos hombres que son verdaderas lumbreras, ven por esta razón disminuir su clientela y se encuentran sumidos en la miseria y condenados al desdén, para ceder su puesto a charlatanes desprovistos en absoluto de todo honor profesional, pero que en vez de sabiduría dan muchas seguridades y esperanzas!

¡"Cuántos desgraciados enfermos pagan también con sus vidas este error de pedir al médico una rapidez y exactitud, imposibles de apreciar honradamente, pues en eso de descifrar el organismo humano pasa como con un reloj descompuesto, que el más experto relojero necesita varios días para averiguar la rueda que funciona mal y decidirse a realizar la compostura!

"Me dirán ustedes que mi comparación es absurda, porque los relojes no hablan y por lo tanto, no pueden decir donde sienten el mal.

¡Ta... ta!... Eso tal vez es una ventaja que el reloj tiene sobre el hombre, pues este último generalmente habla demasiado.

El profesor Delatour se echó a reir; luego, cambiando de tono, prosiguió:

—Perdonen ustedes que les haya hecho esta pequeña disertación...

—No ha sido inútil—contestó Alfonso Periola—. Reconozco mi arrebato y le prometo a usted armarme de paciencia para esperar su diagnóstico.

—Mi carrera es larga—contestó el célebre alienista—. Y sin embargo, confieso ingenuamente que no he encontrado en ella más que muy contados casos como el de usted. Y así y todo, las circunstancias de los que he conocido eran muy diferentes a las suyas.

"En todos, como en las actuales circunstancias, la amnesia se presenta tras un choque violento en el organismo, un accidente o cosa análoga...

"Pero si el enfermo llegaba a no recordar ni su nombre, conservaba, por lo menos, alguna noción del pasado. Además se trataba de pobres infelices que habían pasado una vida de miseria y que llevaban en la sangre gérmenes de herencia. La enfermedad les venía ya de muy lejos.

"A todos aquellos desdichados, los puse en observación para estudiar su caso y aplicarles diversos tratamientos. Las enfermedades mentales son las que requieren más prudencia.

"Se ha comprometido a tener paciencia, mi buen señor; no es bastante, tiene usted que prometerme ser obediente.

—¿Es decir?...

—Tiene usted que consentir en quedarse aquí, bajo mi vigilancia, con el fin de que le pueda estudiar a usted detenidamente, durante todos los momentos del día y que no se me escape el menor detalle que pueda ayudarme a su estudio.

—¿Quedarme aquí?—exclamó el enfermo, visiblemente mal impresionado.

—Esto no tiene nada de alarmante —le dijo el profesor Delatour.

"El sanatorio de Santa Margarita está instalado completamente a la moderna. Este establecimiento, que goza de fama universal, parece más bien un hotel que un hospital.

"Las personas que padecen enfermedades como la de usted, están tratadas en tal forma que se les aleja por completo la idea de que están en un manicomio.

"Hasta los mismos locos, son tratados con todo género de consideraciones.

"Ya pasaron los tiempos en que, bajo el pretexto de que los locos no se pueden quejar, se les maltrataba y se les convertía en verdaderas víctimas en las manos de los loqueros.

"El establecimiento está dividido en diferentes departamentos, alejadísimos los unos de los otros, de tal forma, que los gritos de los curiosos en días de agitación no puedan turbar la dulce tranquilidad de los pacíficos, que sólo padecen de manías, o de los pensionistas que tienen toda la razón, sufriendo solamente algún desvarío en sus facultades cerebrales.

"Sobre todo, creo que el mejor elogio que le puedo hacer a usted de mi establecimiento, es proponerle a usted que lo visite.

"Cuando lo haya usted visitado todo, se convencerá y convendrá conmigo, en que se puede vivir muy bien en una casa de locos sin temer al contagio...

—¡Sea!—contestó el extranjero.

Generalmente, en casos análogos, el profesor Delatour confiaba el trabajo de enseñar el establecimiento a

M.E.C.D. 2016

LA COMISION DESIGNADA POR LA CAMARA PARA EL ESTUDIO DE LAS MODIFICACIONES A LA LEY SOBRE RETIRO NO LLEGO A UN ACUERDO

Aprobado en la Cámara Baja el proyecto total de reforma para el retiro ferroviario, la Cámara designó una comisión con el fin de estudiar la mejor forma de armonizar todas las enmiendas que se introdujeron en dicho proyecto de ley

LA EDAD PARA ACOGERSE A LA JUBILACION Y EL GOBIERNO DE LA CAJA DE JUBILACIONES FUERON LOS PUNTOS MAS DISCUTIDOS AYER

En la sesión celebrada por la Cámara en la tarde del jueves de la anterior semana, y que tuvo carácter extraordinario, se acordó después de ser aprobado totalmente el proyecto de reforma a la actual Ley del Retiro Ferroviario, designar una comisión que — y así lo dijo el DIARIO — procediera a estudiar la fórmula más viable para conciliar todas aquellas enmiendas propuesta al proyecto del doctor Aguiar y suscriptas por numerosos representantes. El mayor número de estas enmiendas aquellas enmiendas propuestas al Castellanos Mena, que en la aludida sesión del jueves, después de combatir rudamente y por largo tiempo el proyecto del doctor Aguiar en determinados puntos, votó en contra de aquel.

Aquella sesión se desenvolvió tan pacíficamente que parecía carecer de interés. A ella acudieron pocos representantes y solo tomaron parte en los debates los señores Urquiaga, Aguiar, García Montes, Castellanos y Grau.

Solo se produjo algún revuelo, con pretensiones de escarceo político, cuando los señores Rey, Rodríguez Ramírez y Castellanos discutieron el envío de un mensaje de condolencia a los familiares del General Obregón asesinado en México.

La Comisión a que nos referimos y que la componen los señores Jorge García Montes, Manuel Tomé, Germán Wolter del Río, Carmelo Urquiaga, Manuel Castellanos y Giordano Hernández.

Los comisionados se reunieron ayer sábado por la mañana a las diez en el salón de la presidencia de la Cámara de Representantes, a excepción de los señores Castellanos y Hernández.

Por más de tres horas estuvieron reunidos los comisionados discutiendo, no solo el proyecto integramente, sino todas las enmiendas presentadas al mismo.

Toda la discusión, o casi toda, giró en torno a estos puntos. Edad para acogerse a la jubilación y gobierno de la Caja de Jubilaciones.

Los señores Urquiaga y Tomé mantuvieron el criterio firme de que no puede acordarse una edad uniforme para todos los jubilados, ya que obreros y empleados, según el puesto que ocupan en las empresas desgastan en mayor o menor tiempo sus energías.

En cuanto al gobierno de la Caja el proyecto del doctor Aguiar sostiene que debe encomendarse a dos obreros o empleados que designe el Presidente de la República, y un Catedrático, designado por el Claustro Universitario que fungirá de Presidente de la Caja.

Formularon opinión contraria a ello los señores Tomé y Wolter del Río.

Sin embargo del largo debate no se llegó a ningún acuerdo definitivo, rompiéndose el quorum y quedando todos citados para la sesión ordinaria del lunes en la Cámara, donde los señores Wolter, Urquiaga, Tomé y Aguiar mantendrán sus puntos de vista.

SOCIEDADES ESPAÑOLAS

UNA IMPORTANTE ASAMBLEA EN EL CENTRO GALLEGO

El Comité Ejecutivo adoptó importantes acuerdos de orden interior

Celebró sesión este organismo del Centro Gallego. La presió el señor Jesús María Bouza y concurrieron todos los presidentes de Sección que la integran. Se adoptaron los siguientes acuerdos:

Agradecer al señor Emilio Zurano, abogado del Colegio de Madrid el envío de 100 ejemplares del folleto Autovía Madrid Vigo de que es autor.

Aceptar el palco remitido por la Sociedad de Beneficencia de Naturales de Galicia para la función que celebrará en el Teatro Nacional el día 25 de los corrientes festividad del Apóstol Santiago.

Aceptar asimismo un palco remitido para la función homenaje al señor Fabián Rodríguez, exprofesor de Declamación de este Centro.

Autorizar a la Sección de Orden para que celebre un baile de pensión denominado Baile Blanco, el segundo domingo de agosto y una matinée de socios del último domingo de dicho mes.

Conceder licencia por dos meses al señor Director de la Casa de Salud.

Conceder pasaje para España a los asociados señores Evaristo Sánchez y Paulino Lagoa Martínez, por encontrarse enfermos.

Designar al Dr. José Barrena y Hernández médico interno de la casa de salud.

Conceder licencia por seis meses a los empleados del Sanatorio señores Alfonso Sueiras Orosa y Ramón Rolle.

Designar en Comisión a los señores Lorigados, Naya y Juan Varela para que informen respecto de ciertas obras que hay que realizar en los terrenos de la finca Vibora Park, a fin de poder facilitar la celebración de festivales en dicha finca.

MOVIMIENTO DE ENFERMOS HABIDO AYER HASTA LAS CUATRO DE LA TARDE, EN LAS QUINTAS DE SALUD

LA PURISIMA CONCEPCION
(Asociación de Dependientes)

INGRESARON. — Leandro Antonio Orozco Sánchez, Guillermo Rodríguez Aróstegui, Jesús Vázquez Pérez, Mario Ortiz Martínez, Pedro Parra Miranda, Miguel Lugo Lema, Carlos Sánchez Echevarría, Josefa Garfinkiel, Luisa Bonigue Marrero, Ramón Rafael Herrera, Pedro Mantilla Gutiérrez, José Luis Echevarría Losa, Andrea García Ferriol, Manuel Apaolaza López, José Alfaya López, Melitón Casaverta Mantilla, Diego Llamazales Hortal, Licinio García Marcos, José Antonio Vega Ramos, Secundino Díaz Fernández, Mario de la Rosa Ruiz, Antonio Martínez Alcocer, José Muro Beltrán, Elías Osuna Bauzally, Amado Varona Mederos.

SALIERON DE ALTA. — José Landa Faget, Samuel Levy, Eumelio Iglesias Segui, Salvador Bautista Bautista, Sergio Castro Domingo, José Manuel López de la Serna, Cayetano Bellochio, Santiago Lasa Avila, Abelardo Sosa Cárdenas, Ramón Febles Díaz, María Teresa Gutiérrez Valls, Manuel Morel Rivero, Francisco Iglesias Beceiro, José Miguel Delgado Alonso, Lázaro Márquez Pollato, José Orta Rico, Manuel Ribot Mauri, José Massana Bauzá, Francisco Avellanal Echániz, Octavio Hernández Izcono, Agapito González Márquez, Angel Rodríguez Coll, Juan Olive Trujillo, Jesús González González, Brígido Rovira Rodríguez, Antonio García Cervantes, Miguel Alvarez Casal, Fernando Gómez Gómez, Antonio Inguanzo Berdayés, Pedro Lloveras Suñol, Reynaldo Pérez Pérez, Francisco de la Fuente Beamud, Antonio López Trueba, Alejandro Barthre Mulet, Santiago Núñez Garcés, Alejandro Pérez García.

LA BENEFICA
(Del Muy Ilustre Centro Gallego)

INGRESARON. — José Augusto Rodríguez, Vicente González Balseiro, Fermín Fernández Prieto, José Iglesias Barbeito, José Rico López, Herminio Cobas Fuentes, Manuel Seijo López, Saturnino Cid Camba, Cándido Prieto Vilela, Francisco Villar Cid, José Guerreiro Rodríguez, Domingo Blanco Fernández, Luis Díaz Monteagudo, Félix Vázquez Vázquez, Cándido Abel Ojea, Francisco Arias Arias, Ramón Ubide, Serafín Goyanes López, Eduardo Barreiro Paredes, Daniel López Alonso, Agustín Pensado Barreiro, Perfecto Doval Rodríguez, Serafín Caerio García, Andrés Fernández Varela, Manuel Cela Vila, Gabriel Valera Castinero, Bernardino García Pérez, Ramón Fernández Vila, Juvenal Piñeiro Pico, Ventura Regueira Ocampo, Albino Carracedo Bergueiro, Jesús Serantes Salet, Vicente Romero Piñeiro, Antonio Ramos Peña, Manuel Martínez Castro, Francisco Blanco García, Antonio Vázquez López, Pedro P. Cabezas, Modesto Bello Martínez, Luis Alonso Ríos, Francisco Fernández Rodríguez, Bienvenido Leis, Miguel Planas Díaz, Roberto Tenreiro González.

SALIERON DE ALTA. — Vicente López, Rafael López Medina, Aurelio Ranzos Janeiro, Casimiro Tato Blanco, Genaro Pérez Palacios, José Jorge Couso, Jesús Rodríguez Prieto, Germán Fernández Rivero, Antonio Vale Franco, Vicente Gómez Villasuso, Nicolás González Herba, Juan Carballo Calvo, Jesús Cela López, Manuel Ramil Cazas, Manuel Lombardero Suárez, Manuel Gil García, José Rodríguez Garrido, Manuel Marino Silva, José González Somoza, Emilio Hermida Rodríguez, Julio Pardo Castro, Francisco Rodríguez Quintela, Baltasar Bañal Garrido, Jesús Guillén Pedreira, Modesto Seco Lamas, Generoso García Becerra, José Alvarez González, José Peña Muiños, Manuel Río Rodríguez, Ramón Otero Pérez, Angel Cudeiro López, Mario Alvarez Asenjo, Manuel Pita Prieto, Ramiro Rial Rojo.

COVADONGA
(Centro Asturiano)

INGRESARON. — Ernesto Fraga Freixas, Víctor Alvarez Ruiz, Manuel Fernández Cuervo, José Alvarez Tiesta, Manuel Llerandi Granda, Alfredo Rodríguez García, José María Bouza Beu, Juan Prado Gutiérrez, Bernardo Menéndez Fernández, Luis García Suárez, Rogelio García Rodríguez, Manuel Abello Pérez, Alejandro Blanco González, Víctor Julio Vega Suárez, Ramón Neira Llanes, Domingo Blanco Porrua, Francisco García Reigada, Angel Peña Collado, Raimedo García Riesgo, Daniel Florez Portillo, Benito Capdevila Alonso, Onofre Pallasá Asenjo, Diego Betancourt Peña, Enrique Bravo García, Manuel Castañón Escalante, Primitivo González Fernández, Juan Pérez Pérez, José Sánchez Alvarez, José R. Corripio Cuesta, Eduardo Díaz Prendes, Víctor Escandón Guzmán, Nicolás Echevarría, Fulgencio Castro Crespo, Orlando Ravelo Quintero, Ramón Muñiz González, Julio Fernández López, Ignacio Hernández López, Ignacio Hernández Ruiz, José Manuel Huerta Fernández, Guillermo Mercader Salas, Jorge Vallina Sastre, Laureano Alonso Noval, Antonio Fernández Trío, Ramiro Iglesias Rodríguez, José Martel Lozano, Luciano Villar Toyos, Antonio López Fernández, Cándido Cobiella del Valle, Alfredo Alvarez López.

ALTAS. — José Rafael María Valdés Canal, (falleció); Lorenza Perdomo Izquierdo, (falleció); José Vega Huerta, Manuel Suárez García, Arturo Suárez González, José Antonio Rodríguez Díaz, Felino González Cabrera, Rafael Bango García, Constantino Paredes García, Manuel Pérez Pérez, José Acevedo Fernández, Justo Gutiérrez Llanes, José Ramón Alonso San Miguel, Luis P. Huerta, Fernando Ruiz Casa, Luis Rubio Martínez, Venancio Segundo López, Manuel Préstamo García, Manuel Abascal Samperio, Fermín Tolibia Castilla, Francisco Soberón Trepalacios, Manuel Montalván González, Francisco Solís Gutiérrez, José Constantino Barro, Eladio Fernández Díaz, César Elías García Nieto, José González Palomo, Jesús Fernández Jardón, José Miguel Pérez Pérez, Manuel Fernández González, Constantino Caldelas, José Ramón Corrales Rodríguez, Manuel Fernández Pérez, Manuel García Rodríguez, Antonio Cuervo Fernández, Manuel González González, Alfredo Bared Heddad, Gregorio González Rodríguez, Braulio Alvarez Villar, José Daniel García Nieto, Rogelio Torres, Francisco Suárez Salcedo, Javier Suárez Pérez, Cesáreo Rodríguez Rodríguez, José Prieto Nevares, Benigno Prado Riestra, Eleuterio Martínez Longoria, Genaro Gutiérrez Galán, Segismundo Alvarez Menéndez, Amador Vijande Arias, Isaac Valdés Pérez, Antonio Garrandes, José González González, Manuel García Sánchez, Camilo García Suárez, Ramón Cuervo Galán, Enrique Repp Galán, Marciano González del Río, Vicente Joglar Madariaga, Teodosio Suárez Alvarez, Francisco Gracia Barbera, Gabriel Llopiz Tallabuy, José R. Alvarez Valdés, Cesáreo González, y José Manuel Cortada Brito.

NUESTRA SEÑORA DE LA CANDELARIA
(Asociación Canaria)

INGRESARON. — Agustín Vega Pérez, Carlos Bellón Fernández, Balbina Blanco Blanco, José Domínguez Rodríguez, José Hernández Montes de Oca, Antonio Méndez González, Juan Martínez Tarazona, Manuel Rodríguez, Eugenio Medina Rodríguez, Manuel Piña Paños, Juan González Acosta.

SALIERON DE ALTA. — Celestino Montaner Meri, Emilio Pérez Remedios, José Sánchez Santana, Marcelino Hernández Lorenzo, Odon Amarán Crudillo, Pedro Hernández Nóbregas, Everardo Martín Rodríguez, Alfonso García Padrón, Domingo Toledo González, Virgilio Hernández Cuney, Julián García González, Gregorio Quintana Moreno, Manuel Viñas Candelaria, José Pardo Sagoyen, María Vilar de López, Carmen López Vilar, Laureano Hernández Rodríguez.

SANATORIO DEL CENTRO CASTELLANO

INGRESARON. — Genaro González, Pedro Ravelo, Saturnino Gómez, Justa Gómez, Utilio Fuentes.

SALIERON DE ALTA. — Rosa Gudin, Esther Clamond, Tomasa Flores, Juana Marcent, Carmelina Reyes.

LA BALEAR
(Centro Balear)

INGRESARON. — Carmen Fernández Freire, María M. Rodríguez Blanco, María Taboada Vega, María E. Lastra Fernández, Carmen Rivas Sanmartín.

SALIERON DE ALTA. — Tomás Gelabert, Rafael Sánchez Rivero, Francisco López Fernández, Remedios Girandela de Escudero, Jesusa García Ramos, Agueda Pubill Ferrer, Daniel Martínez Cimadevilla, María Guerra Delgado, Dorinda Hermida García, María Pitas Farreal, Eloisa Suárez Gallo, Amparo Guerra Villalonga.

CONCEPCION ARENAL
(Hijas de Galicia)

INGRESARON. — Isabel Giralde, Manuela Vázquez, Demetria Rodríguez, Felisa de Long, Alicia Justo, Benita López, Estrella Ruiz, Dorinda Iglesias, Amparo Hernández, Clotilde Núñez, Manuela Hermida, Encarnación Alvarez, Elisa Saavedra, Luz Divina Prieto, Caridad Blanco, Dolores Calvo.

SE REUNIO AYER LA DIRECTIVA DE LOS DE SALCEDO

Relación de los acuerdos tomados en la mencionada reunión

Con la asistencia de gran número de señores vocales, celebró Junta Directiva Reglamentaria esta sociedad, en el local social del Centro Castellano.

Presidió el señor Manuel Fernández, actuando de Secretario el señor José Antonio García.

Fué aprobada el acta anterior y el balance presentado por el Tesorero señor Antonio González. A $2612.72, asciende el saldo líquido en Tesorería con fecha 30 de junio pasado.

El señor Eduardo Casares, del Central Morón, abonó $12.00 por cuotas sociales del año actual.

El Delegado en Cienfuegos señor Amador Alvarez, remesó $39.00, por cuotas de los señores siguientes: Lisardo Alvarez $6.00, Manuel Alvarez González $6.00, José María Alvarez $5.00, José Suárez Nieto $6.00, Manuel Fernández Suárez $6.00, Joaquín Alvarez $6.00, José R. Fernández $3.00 y Alfredo Menéndez $1.00.

Manifiesta este señor, que por razones de negocio tiene necesidad de ausentarse de aquella localidad, y recomienda para sustituirlo en el cargo de Delegado al entusiasta asociado señor José Suárez Nieto. La Junta, después de reconocer la buena labor llevada a cabo por el señor Alvarez acordó el nombramiento del señor Suárez Nieto.

El señor Amador González, Delegado en Tolinas, comunica sobre el Contratista que tiene a su cargo la obra de carpintería de aquella casa escuela, que no emplea la actividad que debiera a fin de terminarla. Se acordó escribir al señor Apoderado de la Sociedad y al mencionado contratista, para que activen lo más posible la terminación de dicha obra.

Habiendo comunicado su conformidad, quedó nombrado Asesor en La Fueja el señor Francisco Fernández Pardo.

El señor José Fernández, Apoderado en Salcedo, dice que recibió carta donde se le comunicaba el acuerdo tomado de fabricar escuela nueva en Resuello. Opina dicho señor, que con un costo de seis a siete mil pesetas pudieran hacerse unas reparaciones en la casa que ya tienen, quedando el distrito bien servido. La Junta ratificó el acuerdo tomado anteriormente de que busquen terreno para hacer obra nueva.

También llegó carta de don Celestino Armiñán, Representante de la sociedad Madrid. Dicho señor manifiesta que consiguió saliera a subasta el tramo de carretera de San Miguel a Tolinas. Dice que la subasta fué anunciada en la Gaceta de Madrid el día 22 de junio último, y la adjudicación para construirla sería el día 14 del actual, mes de julio.

Como la consignación parece que es abundante, pues hay presupuestadas pesetas 874.051.21 para los 12 kilómetros 212 metros que tiene de largo, espera que ha de haber abundancia de Contratistas, y asegura también, que dentro de tres años han de subir los automóviles a Tolinas, pues el tiempo señalado para terminarlas es de treinta y dos meses.

Habla de que va a gestionar una rama de la carretera a Santianes, y de que el Ministerio de Instrucción Pública, al crear próximamente nuevos distritos escolares, entre ellos saldrá el de Sacra y La Fueja.

Sociedades Cubanas

HOY, LA MATINEE FLORAL.—Esta tarde al fin, se celebrará la gran matinée floral, fiesta para la que existe gra entusiasmo.

Los salones de los Propietarios de Medina, los más indicados y al mismo tiempo los que más simpatías tienen para esta clase de fiestas, se verán esta tarde invadidos por esa legión de adorables damitas que con un donaire y hermosura le dan colorido a todas las matinées de Medina.

La orquesta Wizzard y el Sexteto Los Invasores, interpretarán un selecto programa bailable, en el que no faltarán las más modernas piezas.

—☼—

ASOCIACION DE PROPIETARIOS DEL PRINCIPE.—Esta noche, a las nueve, en su local social se celebrará un gran baile de sala, con el que obsequian a sus numerosos asociados.

Una gran orquesta y un reputado son se harán cargo del programa bailable que en honor de la verdad es algo extraordinario.

Su Presidente, señor Ameneiro se anexará con el baile de hoy un gran triunfo.

—☼—

HOY, EN EL PILAR.—Esta tarde, a las tres, se celebrará en la decana de nuestras sociedades, la inauguración del Campeonato de hand ball.

Para este acto existe gran animación por ser discutido en este Campeonato el champion individual de la sociedad.

Al final de los partidos habrá gran matinée.

Los partidos serán amenizados por una orquesta francesa.

Majestuosa verbena.—Gran animación existe para la verbena que celebrará esta decana sociedad en sus espaciosos salones de la calle de Estévez 62, el sábado 4 del próximo mes de agosto.

Para darle mayor atractivo a dicha verbena, se encargarán de los bailables las afamadas orquestas de Cartaya y Zerquera, así como también se rumora que contratarán el mejor Sexteto de esta capital, pero que no lo aseguramos por no tener noticias oficiales de esa sociedad.

Habrá dos barrios: el cubano y el español. El cubano ha de insinuarse con el emblema de nuestra patria, y expenderán productos nacionales, tales como café, tabacos, etc. El barrio español tendrá el emblema de la Madre España y será atendido por lindísimas damitas que lucirán preciosos mantones y peinetas.

Dentro de breves días daré más detalles relacionados con esta fiesta.

ENRIQUE PORTO.

LOS NUEVOS PABELLONES DEL CENTRO CASTELLANO

Continúa la directiva que rige los destinos del Centro Castellano, bajo la hábil dirección de su presidente social señor Elías Rada, la lenta, pero segura labor, de engrandecimiento del centro, mejorando absolutamente todos los servicios, dotándolos de todos los adelantos modernos y sobre todo administrando, con escrupulosa economía y a la par con una perfecta noción de las necesidades sociales, los fondos del procomun.

Pronto, y sin que ello represente gasto alguno para el Centro, serán edificados los dos nuevos pabellones para infecciosos y tuberculosos.

Ya están hechos los planos, estudiado el presupuesto y sobre todo y esto es lo más importante encontrado el medio de que sin gravamen para el Centro, conseguir el dinero preciso para las obras.

Pronto se inaugurarán las conferencias culturales, organizadas por el Presidente social, señor Elías Rada en unión de varios elementos de la directiva. En estas conferencias, que como ya dijimos serán de carácter histórico unas; sociológico otras, de divulgación científica otras, tomarán parte elementos de positivo valer del Centro y distinguidos elementos de la sociedad habanera. El Director de la Casa de Salud, doctor Eugenio Torroella, disertará sobre Higiene.

La asociada, señora Adelaida Robledo enferma en la casa de salud, Santa Teresa de Jesús, en carta dirida al presidente del Centro hace constar su gratitud al doctor Fernández, especialista en enfermedades de la nariz, garganta y oídos

El Comité Ejecutivo Progresista

A sus afiliados y a los socios del Centro Asturiano en general

Entre otros acuerdos que tiene tomados la Junta Directiva y que acaso trate la Junta General, hay uno relacionado con el sobre-giro en nuestra cuenta corriente con la sociedad hermana Caja de Ahorros, y dadas las especies calumniosas y despreciables con que se ha estado sorprendiendo la buena fe de los socios con motivo de la última junta general extraordinaria, y para evitar que tales especies se reproduzcan, y sin propósito de zaherir ni criticar a nada ni a nadie, este comité, que se siente moralmente responsable de la obra que realicen las personas que contribuyó a llevar al poder necesita hacer las declaraciones siguientes:

Primera: Por virtud de haber costado el edificio social más de lo calculado, la nueva Junta Directiva al tomar posesión, encontró un sobre-giro y cuentas pendientes que en conjunto ascendían próximamente a 280.000.00. Las cuentas pendientes fueron pagadas a su presentación por la buena disposición que encontramos y seguimos encontrando en la Caja de Ahorros.

Segunda: Como esta cantidad de $280.000.00 no figura en el presupuesto de gastos de este año de ninguna de las secciones, y como la Junta Directiva solo puede realizar pagos y gastos dentro de los presupuestos que la junta general aprobó en Octubre, la Junta Directiva tenía que haber dado inmediata cuenta de esto a la junta general para que ésta diera las autorizaciones necesarias a fin de que dicha deuda se fuera pagando con el superavit que mensualmente fuéramos teniendo. Como había y hay obras urgentes que hacer en la Quinta, se nombró una comisión que estudiara esto a fin de que la autorización que se iba a pedir a la Junta General incluyera el costo posible de esas obras urgentes. Tales obras urgentes consisten en la adaptación del pabellón "Muñiz" y construcción de uno para enajenados pues el que hay resulta insuficiente, y éste, o sea el que hay ahora, cuando quede vacío destinarlo para asilo de ancianos. Esta fué la causa del aplazamiento que el asunto tuvo hasta ahora.

Tercero.—La mayoría de la Junta Directiva integrada como se sabe por estimados miembros del Comité Central, estuvo conforme con la adaptación a cirujía del pabellón "Muñiz" pero se opuso a que por ahora se construya el pabellón para enajenados reconociendo sin embargo la necesidad que hay de construirlo.

Cuarto.— Quiere ésto decir, que la formalidad de dar cuenta a la junta general del déficit mencionado, había que llenarla y mucho más tratándose de una cantidad que por su ascendencia no va a pagarse en cuatro días; que la junta general necesita dar las autorizaciones necesarias para su amortización; y que todo el problema queda reducido a que si no se hace el pabellón para enagenados ni se adapta el pabellón "Muñiz" esto de menos tendremos de deuda por ahora, aunque causando desde luego un serio perjuicio al buen servicio a que debemos aspirar en la Quinta.

Hechas estas aclaraciones queremos afirmar que el estado floreciente y próspero de nuestra sociedad no solo nos permite atender normalmente todas sus obligaciones si no también ir amortizando el deficit que dejamos señalado.

Como hace dos días circula por tiendas y cafés una hoja en que los jóvenes legionarios invitan para la junta general, nosotros deseamos unir nuestra invitación a la de ellos ya que sus propósitos y los nuestros a juzgar por lo que dicen en dicha hoja, son los mismos. No dejen pues de concurrir a la junta general todos los asociados.—**José García**, Secretario del Comité Progresista.

La Gota y el Reumatismo

Puesto que tanto la gota como el reumatismo se deben a la retención de sustancias excrementicias como el ácido y los uratos, es evidente que la mejor manera de lograr el alivio de esas afecciones es causando su eliminación del sistema.

Si bien es posible obtener alivio temporal de los dolores de la gota y el reumatismo por medio de agentes para uso interno o externo, como anodinos y linimentos, siempre es muchísimo mejor emplear una preparación que ocasione la eliminación de la causa fundamental, aumentando la acción funcional de los órganos excretorios.

Salvitae aumenta la acción disolvente de la sangre en el ácido úrico y los uratos, haciendo que sean más fáciles de expeler del sistema.

Con el empleo de esta preparación se acortan los ataques de gota y reumatismo y su repetición se evita, invariablemente, tomándola con constancia.

Debido a la completa ausencia de peligros en su empleo, Salvitae es, indudablemente, el agente terapéutico más digno de confianza para la gota o el reumatismo crónico.

Recomendamos hacer el experimento, pues vale la pena y es de seguro resultado.

ACIDURINA
ANTIRREUMATICO, ANALGESICO, ANTISEPTICO Y ELIMINADOR DEL ACIDO URICO
INDICADO EN EL TRATAMIENTO DE LOS REUMATISMOS ARTICULAR Y CRONICO.
EN LA DIATESIS URICA, ARENILLAS, GOTA ETC. ETC.
LABORATORIOS DEL DR. A. C. BOSQUE
TEJADILLO 36.

Agua de Colonia :: del Dr. JOHNSON ::
PREPARADA con las ESENCIAS más finas
EXQUISITA PARA EL BANO Y EL PAÑUELO
De venta: DROGUERIA JOHNSON, Pi MARGALL, Obispo 36, esquina a Aguiar

N. Gelats & Co. BANQUEROS HABANA Aguiar 106-108
Vendemos cheques de Viajeros Pagaderos en Todas Partes del Mundo y Cartas de Crédito Circulares en las Mejores Condiciones
"SECCION DE CAJA DE AHORROS"
Recibimos Depósitos en esta Sección Pagando de 3 por 100 Anual
Todas estas operaciones pueden efectuarse también por correo

Anúnciese en el Diario de la Marina

FOLLETIN 6

El HIJO DE TARZAN

NOVELA

POR

EDGAR RICE BURROUGHS

TRADUCCION DE

EMILIO M. MARTINEZ AMADOR

De venta en las librerías "La Moderna Poesía", Pi y Margall 135 y "Cervantes", Avenida de Italia Núm. 62.

(Continúa)

entender del antropoide, y que él mismo había aprendido ya muchas de las palabras de su rudimentario lenguaje.

Durante este período Tarzán fué varias veces a visitar a Paulvitch. Parecía afanoso de comprar a Akut, y por fin declaró al ruso con toda franqueza que no sólo le impulsaba el deseo de devolver al mono a la libertad de su selva nativa, sino también el temor de su esposa a que su hijo pudiera averiguar el paradero de Akut, y su afición al animal avivara el instinto aventurero, que, como explicó Tarzán a Paulvitch, tanto había influido en su propia vida.

El ruso apenas pudo reprimir una sonrisa al escuchar las palabras de Tarzán, pues había transcurrido media hora escasa desde que el futuro lord Greystoke estuvo sentado en la desordenada y revuelta cama charlando con Ayax con toda la fluidez de un mono de nacimiento.

Durante esta entrevista fué cuando se le ocurrió a Paulvitch un plan, como resultado del cual se allanó a aceptar cierta cantidad fabulosa por el mono, y a embarcarlo, una vez recibido el dinero, en un buque que dos días más tarde iba a salir de Dover para dirigirse a Africa. Tenía Paulvitch un propósito doble al aceptar la oferta de Clayton. En primer lugar, la crecida cantidad de dinero influía en él considerablemente, porque el mono ya no era para él una fuente de ingresos, por haberse negado insistentemente a hacer nada en un escenario desde que descubrió a Tarzán. Era como si el animal hubiera sufrido que lo sacaran de su selva y lo exhibieran ante miles de espectadores curiosos con el único objeto de buscar a su amigo y amo tanto tiempo perdido; y una vez que lo halló, consideraba innecesario seguir mezclándose con la turbamulta de los humanos. Como quiera que sea, subsistía el hecho de que no había nadie que pudiera inducirle ni aun a volverse a exhibir en el escenario, y en la única ocasión en que el domador quiso apelar a la fuerza el resultado fué tal que el desdichado sujeto se dió por satisfecho por haber librado la pelleja. Lo único que le salvó fué la presencia casual de John Clayton, a quien habían permitido que visitara a Akut en el cuarto que le tenían reservado en el teatro, y que se interpuso inmediatamente cuando vió que se disponía a hacer daño de veras.

Y además de la consideración del dinero, ardía en el corazón del ruso el deseo de venganza, que él mismo había atizado con su constante meditar sobre los fracasos y miserias de su vida, atribuidos por él a Tarzán de los Monos: el último de los cuales, y no el menor ni con mucho, era la negativa del mono a seguir ganándole dinero. Paulvitch imputaba esta negativa directamente a Tarzán, y había llegado a convencerse de que él había dado instrucciones al mono para que se negara a presentarse en escena.

El natural ya de suyo maligno de Paulvitch se agravaba con la debilitación y trastorno de sus facultades físicas y morales, debido a las torturas y privaciones de su vida pasada. De la perversidad fría, calculadora, extremadamente inteligente, había degenerado en la amenaza peligrosa e insensata del defectuoso mental. Su plan, sin embargo, era lo bastante astuto para proyectar por lo menos una duda sobre la afirmación de que su mentalidad se iba desvaneciendo. Le aseguraba dicho plan, en primer término, el dinero que lord Greystoke había prometido pagarle por la deportación del mono, y luego el vengarse de su bienhechor por mediación del hijo a quien éste adoraba.. Esta parte del proyecto era cruel y brutal, y carecía del refinamiento de tortura que había caracterizado los golpes maestros del Paulvitch de antaño, cuando trabajaba con aquel "virtuoso" de la villanía, Nicolás Rokof: mas por lo menos aseguraba a Paulvitch la inmunidad contra las responsabilidades, arrojándola sobre el mono, que así resultaría también castigado por su negativa a seguir siendo el origen de los recursos pecuniarios del ruso.

Todo vino a colocarse con diabólica unanimidad en las manos de Paulvitch. Quiso la casualidad que el hijo de Tarzán oyese a su padre cuando refería a su mujer los pasos que estaba dando para devolver a Akut sano y salvo a su morada de la selva virgen, y al oir esto rogó Jack a sus padres que se trajeran al mono a casa para que le sirviera de compañero de juegos. Tarzán no se habría mostrado opuesto a este plan; pero lady Greystoke sentía horror sólo de pensarlo. Jack porfió con su madre, pero todo fué en vano. Jane se mostró testaruda, y por fin el muchacho pareció allanarse a la decisión de la dama sobre que el mono fuera devuelto a Africa y él mismo fuese al colegio, de donde había faltado durante las vacaciones.

No trató Jack de volver a visitar a Paulvitch aquel día, sino que se dedicó a otros asuntos. Siempre estaba bien provisto de dinero, de suerte que, una vez que la necesidad lo exigía, no tuvo dificultad en hacerse con unos cuantos centenares de libras. Parte de estos fondos los invirtió en varias compras extrañas, que logró introducir en su casa de contrabando, sin que le descubrieran, cuando regresó ya bien avanzada la tarde.

A la mañana siguiente, después de dar tiempo a que su padre le precediera y ultimara su negocio con Paulvitch, el hijo de Tarzán corrió a la vivienda del ruso. No conociendo nada del verdadero carácter del hombre, Jack no se atrevió a depositar en él plenamente su confianza, por temor a que aquel vejestorio no sólo le negase su ayuda, sino que fuera a su padre con el cuento. En vez de ello, se limitó a pedirle permiso para acompañar a Ayax hasta Dover. Le explicó que esto aliviaría al pobre anciano de un viaje fatigosísimo, y al propio tiempo le valdría unas cuantas libras, porque el muchacho se proponía pagar bien al ruso.

—Ya ve usted— continuó diciéndole;— no hay peligro de que descubran nada, porque se figuran que yo voy a salir para el colegio en un tren de la tarde. En vez de ello, lo que haré será venir aquí en cuanto me hayan dejado en el vagón. Entonces me llevaré a Ayax a Dover, y llegaré al colegio con un solo día de retraso. Nadie tiene que enterarse de nada, ni haremos mal ninguno a nadie. Y así yo tendré un día más con Ayax, antes de perderlo para siempre.

El plan se acomodaba perfectamente a lo que Paulvitch tenía en el pensamiento. Si hubiera sabido el resto de los proyectos del muchacho; indudablemente habría abandonado su propia venganza para ayudar a Jack con todas sus fuerzas a realizarlo; lo cual habría sido bastante mejor para Paulvitch, si éste hubiera podido leer en el porvenir con sólo unas cuantas horas de antelación.

Aquella tarde lord y lady Greystoke dijeron adiós a su hijo y lo dejaron tranquilamente instalado en un vagón de primera, que había de conducirle al colegio en unas pocas horas. Mas no bien se hubieron separado de él, el muchacho cogió sus bártulos, bajó al andén y buscó un punto de coches fuera de la estación. Allí tomó un vehículo y se hizo llevar a casa de Paulvitch. Era ya oscurecido cuando llegó a ella, y se encontró al ruso esperándole y dando paseos de impaciencia. Como era la primera vez que Jack veía a Ayax de tal suerte amarrado, miró interrogativamente a Paulvitch. Este, farfullando, le explicó que, a su juicio, el mono adivinaba que lo iban a mandar fuera, y le había hecho temer que tratara de escaparse.

Paulvitch tenía en la mano otro pedazo de cuerda, en uno de cuyos extremos se veía un nudo corredizo, con el cual jugaba sin cesar, en tanto que seguía dando incansables paseos de un lado a otro del cuartucho. Sus variolosas facciones trabajaban horriblemente mientras el bribón hablaba en silencio consigo mismo. Jack, que no le había visto nunca de aquel modo, experimentaba cierta inquietud. Por fin Paulvitch se paró en el lado opuesto del cuarto, a bastante distancia del mono.

—Venga aquí —dijo al chico. — Le voy a enseñar la manera de atar a Ayax por si acaso mostrara síntomas de rebelió durante el viaje.

El muchacho se echó a reir.

—No será preciso— repuso.—Ayax hará todo lo que yo le mande.

El ruso dió con rabia una patada en el suelo, y repitió:

—Venga aquí, le digo. Si no hace usted lo que le ordeno no acompañará usted al mono a Dover...No quiero correr el riesgo de que se escape.

Sonriendo todavía, Jack Clayton cruzó la estancia y se plantó delante del ruso.

—Vuélvase de espaldas a mí— le dijo este último— para que le enseñe la manera de atarle pronto y bien.

Hizo Jack lo que le pedían, poniéndose las manos a la espalda cuando Paulvitch le recomendó que lo hiciera. Instantáneamente el hombre pasó el lazo corredizo por una de las muñecas, le dió un par de vueltas en la otra, y anudó la cuerda.

En el momento en que vió atado al hijo de Tarzán cambió la actitud de Paulvitch. Profiriendo un airado terno hizo volver a su prisionero, le echó la zancadilla, y lo arrojó violentamente al suelo. No bien cayó Jack, el canalla se sentó encima de su pecho. En la cama el mono se resistía tratando de romper sus ligaduras. El muchacho no gritaba: rasgo éste heredado de su salvaje padre a quien largos años en la selva virgen después de la muerte de su madre adoptiva, la mona Kala, habían enseñado que no había nadie que pudiera acudir en socorro del caído.

Los dedos de Paulvitch buscaban la garganta de Jack, y su rostro se contraía en una mueca horrible al clavar las miradas en el de su víctima.

—Tu padre me perdió— le decía con ira reconcentrada. —Ahora me llega a mí el desquite. Se figurará que te ha matado el mono. Yo le diré que Ayax ha sido; que le dejé solo unos pocos minutos, y que entonces entrastes tú y el mono te mató. Arrojaré tu cadáver sobre la cama, una vez que te haya ahogado, y cuando venga tu padre verá al animal agachado encima de tu cuerpo.

Y el perverso demonio profirió una risita de ensañami

ARTICULOS — COMENTARIOS — NOTICIAS

RADIO Y ELECTRICIDAD

A CARGO DE ALBERTO GIRO

COMENTARIOS

La petición que hicimos el domingo anterior desde esta sección, a las poderosas compañías Westinghouse, General Electric y Radio Corporation, referente a que realizaran las gestiones necesarias para extender hasta la Habana un cable que nos permita unir esta Capital a la Cadena Roja de la National Broadcasting Company, de New York, ha causado gratísima impresión entre nuestros cultos aficionados, a tal extremo, que hemos recibido numerosas cartas, alentándonos para que por medio de esta página de radio mantengamos persistentemente esta solicitud que, de llevarse a la realidad, redundaría en el mayor desenvolvimiento posible de la Radio en nuestra República, y como consecuencia, en el desarrollo máximo de todos los negocios de esta índole.

Creemos que no tardará el día en el cual tomarán una determinación en el sentido que pedimos, esas ricas compañías cuyas sucursales, guiadas por hombres de experiencia, radican en la Habana.

¡Si pudiéramos oir diariamente los programas de la WEAF trasmitidos por la PWX, que atractivos resultarían los receptores de radio!

No es posible que en Cuba nos dediquemos a oir discos fonográficos trasmitidos desde casi todas las estaciones locales. Es necesario que se haga algo más práctico, que entusiasme a los oyentes.

Y son precisamente esas fuertes corporaciones productoras de aparatos y accesorios de radio, las que deben efectuar algo práctico.

Por otra parte, nuestras estaciones locales, deben seguir el ejemplo de la PWX, 2WX y 2LC que regularmente confeccionan sus programas de emisiones a base de artistas "en persona", lo que representa para dichas plantas la preferencia de los oyentes.

Las estaciones 2RK y 2OH están montando sus estudios para ofrecer selectos conciertos.

¿Por qué las demás emisoras no organizan conferencias culturales, de vez en cuando? La disertación del Dr. Belaunde, trasmitida anoche por la estación 2OH, fué oida con gran interés por todos los radio-oyentes.

A fines del presente mes tendrá celebración la gran pelea de los "heavy-weigth", y, esperamos que sus resultados, round por round, serán trasmitidos por diversas estaciones difusoras.

Alberto GIRO.

GALERIA de la 2-WX

Hoy aparece en nuestra Galería Artística de la 2-W-X la señorita Carmelina Pérez, notabilísima soprano de cuyos éxitos rotundos en el Radio no hemos de hablar ahora por ser de sobra conocidos.

La señorita Pérez es elemento principal del grupo artístico que ejecuta los programas de los jueves en la Estación 2-W-X de la Columbus así como el que presenta en muchas ocasiones la P. W. X.

De todas las sopranos del Radio la señorita Carmelina Pérez está considerada como la de más especiales condiciones artísticas habiendo aprendido la difícil ciencia de cantar ante un micrófono al que amolda su voz con rara facilidad logrando con ello hacerla dulce y armoniosa a los radio oyentes.

Enviamos nuestro más sincero saludo a la señorita Pérez, felicitándonos por hacerla figurar hoy en esta Galería.

A. G. I.

¿Usa Usted Acumuladores?

Pues pídanos el nuevo catálogo de los cargadores

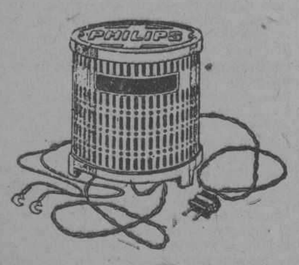

"PHILIPS"

que acaba de aparecer. Son los más perfectos, eficientes y económicos.

PRECIOS:

No. 450 para 110 V. .	$ 15.00
No. 450, para 220 V. .	18.50
No. 327, para 110 V.	20.00
No. 327, para 220 V. .	22.50
No. 1009, para 110 V.	25.00
No. 1009, para 220 V.	28.50
No. 366, para 110 V.	30.00
No. 366, para 220 V.	35.00

DISTRIBUIDORES PARA CUBA:

"LA COLUMBUS" Neptuno 97, Telf. A-8228 — "CASA RAMIREZ" Obrapía y Villegas. Telf. M-7895

HABANA

PIDAN FOLLETOS ILUSTRADOS A:

ARMANDO SCHERER
REPRESENTANTE DE N. Y. PHILIPS RADIO
APARTADO 233. — HABANA

LA CASA DELAPORTE

Ofrece al público los magníficos
PICK-UP DE LA RADIO CORPORATION
RADIOLAS 18 Y "SHORT HAVE" (ONDA CORTA)
Pídanos una demostración y quedará maravillado de los adelantos de la radio.
Tenemos los famosos eliminadores de batería "A", marca "KNAPP" que no necesitan agua, bombillos ni carga alguna.
VISITENOS Y SERA NUESTRO CLIENTE

LA CASA DELAPORTE
O'REILLY 85. TELEFONO A-3126 HABANA

FADA Radio

SEAMOS JUSTOS

oiga el FADA ESPECIAL antes de que usted se decida a comprar un aparato de radio. Es lo único que pedimos. Permita usted que sus oídos determinen la decisión. VISITENOS HOY

Un receptor de 6 tubos, blindado. Los nuevos conos FADA están a la venta en nuestra casa.

Los FADA están preparados para ser usados con baterías y también directamente del socket del alumbrado eléctrico.

Agentes Exclusivos:
CUBA ELECTRICAL SUPPLY COMPANY
OBRAPIA Y AGUACATE
HABANA

Solicitamos agentes establecidos en toda la República

JUAN VALDES DIAZ, entusiasta propagandista del circuito "Super-Hartley".

TRASMISIONES PARA HOY

2-J-L de José Leiro transmitirá de 10 a 12 de la mañana.

2-R-K de la casa Delaporte transmitirá de 10 a 12 un selecto programa que ha sido combinado habilmente por Raul Karman con la cooperación del inteligente joven González.

2-M-C de la casa Montenegro transmitirá de 10 a 12.

2-O-H de José Fernández Suviaur transmitirá de 10 a 12 y de 3 a 5 de la tarde, selectos pogramas.

2-L-P de Pereda y Lavin, transmitirá de 9 a 11, durante el acto de su inauguración oficial, que dará motivo a una gran fiesta cuya reseña prometemos.

P-W-X transmitirá el siguiente programa:

De 8 a 8.30 p.m. Concierto sobremesa de la Cuban Telephone Co.

De 8.30 a 9 p.m. Charla por la señora Elena Mederos de González del Comité de Acción Cívica, de la Federación de Ass. Femeninas.

A las 9 p.m. Hora Longines de Cuervo y Sobrinos.

De 9 a 11 p.m. Concierto desde el Malecón por la Banda de Música del Estado Mayor del Ejército dirigida por el Tte. Luis Casas Romero con el siguiente programa:

1.— Pasodoble "Camino de Rosas" J. Franco.
2.—Overtura "Mañana Tarde y Noche en Viena". F. Suppe
3.—Capricho Morisco. E. Boccalari.
4.—Suite de Concierto "L'Arlessienne", G. Bizet.
No. 1.—Preludio.
2.—Minuette.
3.—Adagiette.
.—Le Carrillón.
5.—Danza de las Serpientes, E. Boccalari.
6.—Vals. "Oro y Plata", F. Lehar.
7.—Danzón. "Remajes", R. Fernández Nedarse.
8.—Himno Nacional Cubano, F. Figueredo.

En los intermedios de la Banda, Selecciones por las Stas. Hill Mary, acompañadas al piano por la Sta. Noguer, con el siguiente programa:

1.—"La Bella Cubana". Habanera, Joseph Wite. Duo de Mandolinas y piano.
2.—Qué boca la tuya. Bolero, E. Delfin. Duo de mandolinas y piano.
3.—Dónde estás corazón? Canción Mexicana, L. Martínez Serrano. Duo de mandolinas y piano.

De 11 a 12 p.m. Concierto de larga distancia desde el Summer Casino.

INAUGURACION DE LA PLANTA 2—L—P

Esta noche, a las nueve, tendrá efecto en la casa del señor Emilio Perera, en Trocadero 113, una agradable fiesta con motivo de inaugurarse la estación radio difusora 2-L-P

Para este acto que prometemos reseñar, hemos recibido amable invitación.

Allí se reunirán hoy todos los dueños de estaciones trasmisoras.

UN CABLE INTERESANTE

Nos complacemos en publicar a continuación la traducción del cable que aparece en el anuncio de la Compañía Cubana de Radio, y en el cual se le comunica a esta compañía que preside el Capitán Rómulo Masvidal, la noticia de que la estación terrestre que localizó al General Nobile, usaba los tubos "Ce-Co".

He aquí el cable:

La Estación terrestre que localizó y sostuvo comunicación con el intrépido Capitán Nobile usa tubos Ce-Co AX, FX y LIO como se ha anunciado en la prensa.

Ce-Co".

Felicitamos a Masvidal por este triunfo de la compañía que él tan dignamente representa.

Las Maravillas del Circuito Super-Hartley

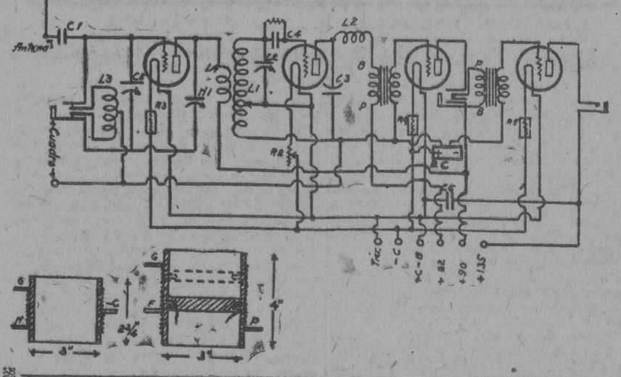

El señor Juan Valdés Díaz, un entusiasta aficionado a la radió, tiene la cortesía de remitirnos la siguiente carta e información que, gustosamente damos a la publicidad por considerarla de gran interés para todos los radiofans.

Dice así:

Sr. Alberto Giró.— Redactor de Radio y Electricidad del DIARIO DE LA MARINA.— Habana.

Estimado señor:

De acuerdo con sus deseos, le remito adjunto datos explicativos del magnífico Circuito "Super-Hartley", diseñado por el ingeniero Pierre J. Noizeux y del que tantas maravillas le conté.

Estos datos los he tomado parte del folleto publicado en la República argentina por su autor, y una pequeña parte de la experiencia que en la construcción y manejo del receptor he adquirido, y la que pongo a la disposición de todos mis colegas los radiofans.

Yo entiendo, señor Giró, que en materia de radio hay mucho malo y poco bueno; y estimo que es deber de todo radiofanático que encuentre algo bueno, en ponerlo en conocimiento de la "comunidad" en el acto, primeramente para estimular a su autor, después, como un beneficio para todos. El Super-Hartley es el mejor circuito que he experimentado en cuatro años que hace que vengo luchando con el radio; y hay que tener en cuenta que soy de los que experimento todos los circuitos que en mis manos caen; y buena fe de ello le podrá dar nuestro amigo el señor Ginard.

El Super-Hartley con sus cuatro válvulas funcionan con la eficiencia de cualquier receptor de seis tubos. Sus principales cualidades son:

a)—Gran selectividad.
b)—Gran sensibilidad.
c)—Fácil de armar y manejar.
d)—Trabaja con cuadro o antena interior, sin tierra.
e)—Trabaja con cualquier tipo de válvula sin modificaciones. (Yo lo he armado con tubos WX199).
f)—No irradia. ¡Hay por esos mundos cada regenerativo!!

Cuando este receptor está bien neutralizado una variación de 1 a 1 y medio grados de los dos condensadores, permite eliminar completamente una estación, de modo que no solamente separa perfectamente entre si las Broadcastings locales, sino que permite escuchar entre dos de ellas, dos o tres estaciones distintas, sin interferencia mutua.

No quiero terminar esta sin antes significarle que estoy dispuesto a ayudar en todo lo que pueda a cualquier radio fanático que se interese en armar este maravilloso receptor, con la experiencia adquirida en la construcción de los tres que ya he hecho para amigos míos.

Para cualquier pregunta podrán escribirme al Reparto Ardai, Avenida Comandante Barreras, Los Pinos, Habana; o llamarse al teléfono 15221 pidiendo comunicación con el Nº 84.

Sin más, es suyo affmo. amigo y S. S.

Juan Valdés Díaz.

MANEJO DEL RECEPTOR

Cuando el receptor esté armado definitivamente y **correctamente neutralizado**, convendrá anotar en los dos diales las sintonías de las estaciones principales, y ayudándose de ellas, ir apuntando todas las estaciones oidas.

Para buscar una nueva estación, con el teléfono en el jack del primer paso de audio, se harán correr los dos diales al mismo tiempo, con un poco de exceso de reacción, al llegar con el dial que contrala el condensador de radio frecuencia, o sea el de 17 placas, sobre la sintonía de la estación, se oirá la onda continua, disminuyendo progresivamente la reacción se oirá la onda continua a su máximo de intensidad. Se ajustará entonces el dial que controla el condensador de antena y por último se disminuirá la reacción hasta oir claramente la música. Un ligero retoque de los dos diales aumentará y estabilizará las señales.

Si se trata de estación muy débil ,el último ajuste de reacción se puede hacer por medio del reostato de detectora. En otro caso, Este reostato deberá quedar a las dos terceras partes de su carrera.

Si la reacción es brusca, disminúyase la intensidad del filamento de la detectora, o auméntese la resistencia de grilla.

No hay necesidad de emplear más de 22½ volts sobre la detectora.

Para que el aparato funcione a su máximo de intensidad es necesario que la reacción esté siempre ajustada cerca del punto crítico, aun para la recepción de estaciones locales. Este punto crítico se entiende un poco antes de llegar al punto de distorción de las señales. Claro está que así se oirán demasiado fuertes las estaciones locales. El remedio está en colocar en derivación sobre el secundario de 2º transformador de audio una resistencia variable de 5.000 a 500.000, que permitirá graduar suavemente las señales.

Usándola, el alto parlante podrá reproducir con la misma intensidad, señales débiles o fuertes, siempre con el mismo grado de selectividad.

Hay que tener muy presente que es una mala costumbre emplear la reacción como control de volumen, pues se pierde así el beneficio de la selectividad.

En fin, como última recomendación diré que la neutralización es el alma del aparato. No es "Super-Hartley" si no está bien neutralizado.

AJUSTE DE LA NEUTRALIZACION

Quizás si el aficionado constructor encuentre alguna dificultad para hacer una neutralización correcta, por lo que a continuación detallo el medio más sencillo de hacerlo.

Una vez el receptor terminado y las válvulas colocadas, se debe proceder a la neutralización. Se sintonizará una estación no muy fuerte de preferencia al principio del dial, procurando obtener el ajuste lo más exacto de los condensadores de antena y detector, pero sin exceso de reacción.

Entonces se apagará la válvula de radio frecuencia. Probablemente se seguirán oyendo las señales un poco más débiles. Haciendo girar lentamente el condensador de neutralización se apagarán por completo las señales. Una vez encontrado este punto, enciéndase la válvula; se oirán nuevamente las señales más fuertes que nunca, y se notará que cualquier cambio en los condensadores cambiará solamente la intensidad de las señales, pero no producirá chillidos, ni hará cesar bruscamente la reacción.

Si no se obtuvieran estos resultados, se puede corregir los defectos de la manera siguiente: con todas las válvulas encendidas, habiendo sintonizado una estación, muévase rápidamente el condensador de 23 placas, unos 5 o 10 grados de cada lado de la sintonía, mientras con la otra mano se hará girar el condensador de neutralización. En una cierta posición de este último, que no es muy crítica, se puede mover el condensador de antena sin otra variación que la intensidad. El ajuste de la neutralización puede parecer difícil después de haber leído la presente explicación, pero en realidad es muy sencillo, y necesita menos de UN minuto. Dicho ajuste permanece estable para toda la banda de onda del receptor y se necesita hacerlo solamente cada vez que se cambie la válvula en la etapa de radio frecuencia.

PARA RECEPCION CON CUADRO

Como se verá en el esquema, en el circuito de antena está intercalado un jack que pérmite que el receptor pueda ser usado con antena exterior o con antena de cuadro.

El autor indicó como máximo de recepción con cuadro y alto parlante una distancia prudencial de 50 homs.

Yo, todas las noches, en plena época de estáticas como es la que estamos, sintonizo estaciones americanas empleando los teléfonos con perfecta claridad y limpieza; y al emplear el cuadro desde luego que elimino en un 75 por ciento los estáticos.

Empleado en la ciudad, aumenta enormemente la selectividad del receptor. El cuadro llevará 14 espiras de alambre del que se usa en la instalación de timbres o del especial para esta clase de antenas si se quiere gastar un poco más. Exactamente en el centro se sacará una derivación. Como no hay plug de tres contactos es necesario emplear un

Continúa en la página treinta y una

La Estación 2-J F, de José Luis Ferrol, es una de las más Antiguas de la República

Su propietario, "radiofán" entusiasta, ha variado sucesivamente los circuitos de su planta, según lo aconseja el progreso y desenvolvimiento de l aradio.

Señor José Luis Ferrol

Desde hace tiempo teníamos el deseo de publicar la fotografía de la Estación trasmisora 2-J-F, perteneciente a nuestro estimado amigo José Luis Ferriol, uno de los más antiguos aficionados a la radiotelefonía, pues desde el año 1921, empezó a construir y experimentar circuitos. En 1925, Ferriol, hombre investigador, inquieto y laborioso, construyó la primera estación trasmisora, con un circuito Harley, usando tubos 201 A. Primeramente usaba dos tubos osciladores, y más tarde, puso un oscilador y un modulador Y desde esa fecha, la estación 2-J-F, instalada en la Calle Plumas No. 13, en Marianao, ha sido objeto de muchas mejoras, y ha servido, al mismo tiempo, para robustecer los conocimientos del señor Ferriol en sus concienzudas investigaciones.

Ferriol trasmitió primero con baterías construidas por él mismo. Después, en 1296, empezó a usar corriente rectificada por medio de válvulas electrolíticas que él mismo construía. En este año quedó montada la estación 2-J-F según la fotografía que ilustra esta información, usando dos tubos osciladores y dos moduladores, así como corriente rectificadora. Trasmite con una longitud de onda de 245 metros que vienen a ser unos 1225 kilociclos. Tiene 15 watts y 400 volts en la placa.

La estación 2-J-F regularmente ofrece sus emisiones todos los domingos de 4 a 6 de la tarde.

Al hablar de Ferriol y de su planta, tenemos que recordar forzosamente al malogrado joven Juanito Herrera y Nogueiras, hijo de don Juan Herrera y Márquez, que ocupa un alto cargo en el Consistorio habanero. Juanito Herrera, ya fallecido, era un verdadero entusiasta de la radio, que compartía sus estudios e investigaciones, durante los años 1924 al 26, con el querido amigo Ferriol.

José Luis Ferriol es vocal suplente del Radio Club de Cuba, y una de las personas que labora con mayor entusiasmo por el engrandecimiento de este Club.

Nos sentimos altamente satisfechos al poder publicar esta información que demuestra como aquí en Cuba, hay algunos "radiofans" que trabajan y estudian con ahinco y entusiasmo.

Arriba: Estacin trasmisora 2J. F.—Abajo: el señor Ferrol, operando sus aparatos receptores.

PROGRAMA DEL CONCIERTO EN EL MALECON

que será ejecutado por la Banda de Música del Estado Mayor del Ejército, el domingo 22 de Julio de 1928, trasmitido por la Estación PWX, de la Cuban Telephone Company.

1.—Paso doble "Camino de Rosas", J. Franco.
2.—Overtura "Mañana, Tarde y Noche en Viena", F. Suppé.
3.—"Capricho Morisco", E. Boccalari.
4.—Suite de Concierto "L'Arlessienne", G. Bizet.
Nº 1. Preludio.
Nº 2. Minuetto.
Nº 3. Adagietto.
Nº 4. Le Carrillon.
5.—"Danza de las Serpientes", E. Boccalari.
6.—Vals "Oro y Plata", F. Lehar.
7.—Danzón "Remajeal", R. Fernández Nodarse.
8.—Himno Nacional Cubano, P. Figueredo.

Luis Casas Romero, M.M. Primer Teniente Músico, Jefe y Director de la Banda, p.s.r.

LOTTA MADDEN EN LA W. J. Z.

Desde el pasado 23 de junio está nuevamente cantando la célebre soprano Lotta Madden para la W. J. Z. Su primera audición en esta segunda vez cantó un aria de "Aida", de Verdi, durante el concierto que amenizó en dicha estación la Banda Golman, a las 9.15 p. m. de dicha fecha.

Lotta Madden continuará cantando para dicha estación.

PRODUCTOS DE-JUR

LA MAS ALTA CALIDAD
AL MAS BAJO PRECIO

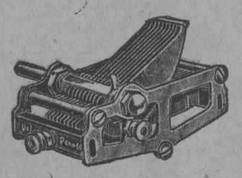

Condensadores Straigt Line

.00014.....	$ 1.85
.00025.....	2.00
.00035.....	2.25
.0005.....	2.50

Sockets base U-X 30 cts.

Reostatos todas resistencias. 50 cts.

Coil para 8 circuitos $2.50

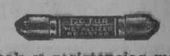

Grid leak y resistencias metálicas 30 cts.

SOLICITE CATALOGOS A

LA COLUMBUS

DISTRIBUIDORES GENERALES PARA CUBA

NEPTUNO 97 — TELEFONO A-8228

LA ESTACION RECEPTORA QUE LOCALIZO AL GENERAL NOBILE USABA TUBOS DE LA FAMOSA MARCA

"CE-CO"

Insertamos a continuación el cable que confirma este interesante noticia.

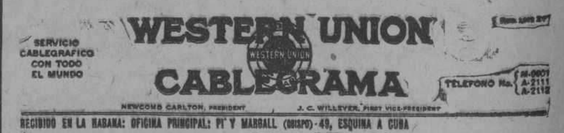

SERVICIO CABLEGRAFICO CON TODO EL MUNDO

WESTERN UNION CABLEGRAMA

NEWCOMB CARLTON, PRESIDENT — J. C. WILLEVER, FIRST VICE-PRESIDENT

TELEFONO No. M-8007 A-2111 A-2112

RECIBIDO EN LA HABANA: OFICINA PRINCIPAL: M Y MARGALL (BURPO)-40, ESQUINA A CUBA

CDA180 NEWYORK NY 35/35 (1928 JUL 13 P)

LCO CAPITAN MASVIDAL- 648

CURACO= VILLEGAS 46 HAVANA (CUBA)=

THE LAND RADIO STATIONS THAT LOCATEDAND SUSTAINED COMMUNICATION WITH THE INTREPID CAPTAIN NOBILE USE CECO TUBES TYPES AX F-12 AND L-10 AS ANNOUNCED IN THE PRESS=

CECO.

Pida estos insuperables bombillos para radio en la

COMPAÑIA CUBANA DE RADIO, S. A.
Representantes Exclusivos de la Ce-Co Mfg. Co.
VILLEGAS 46 — HABANA

Dispositivo "Ondas Cortas" CROSLEY

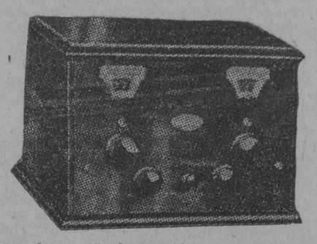

La radio-difusión en ondas cortas se está haciendo cada día más regular. Las principales estaciones de broadcasting de los Estados Unidos y otras del extranjero, tales como la PCJJ, de EINDHOVEN, Holanda, propiedad de la fábrica de los tubos PHILIPS, Miniwatts, que trasmiten diariamente sus programas en onda corta y larga simultáneamente.

Los radio-oyentes pueden ahora gozar de los programas trasmitidos por estaciones lejanas, (que nunca hubieran soñado conseguir), por medio del dispositivo CROSLEY Lowave, que tiene además la propiedad de reducir a un mínimum los desagradables efectos de la estática, tan comunes especialmente en los países tropicales.

El dispositivo CROSLEY Lowave, puede conectarse a cualquier aparato receptor de radio capacitándole para recibir trasmisiones en una longitud de onda desde 30 hasta 80 metros. Este dispositivo puede usarse necesariamente en conexión con un aparato de Radio.

El CROSLEY Lowave, está instalado en un atractivo gabinete de madera tipo panel inclinado.

Casa Ramírez — UNICOS DISTRIBUIDORES OBRAPIA Y VILLEGAS Teléfono M-7895. HABANA

BOMBILLOS "PHILIPS"

LA PERFECCION DEL RADIO. HAY TUBOS "PHILIPS" PARA CUALQUIER APARATO AMERICANO.

Si usted desea economía, use el Bombillo A 109, de 1.0 a 1.2 volts, el cual consume solamente SEIS CENTESIMOS DE AMPERIOS

PRECIO: 3.00

EL TUBO B-105 ESPECIALMENTE CONSTRUIDO PARA "AMPLIFICACION FINAL", CONSUME .15 CENTIMETROS DE AMPERIOS.

PRECIO: $3.00

DISTRIBUIDORES:

"LA COLUMBUS" "CASA RAMIREZ"

NEPTUNO 97 TELEFONO A-8228 OBRAPIA Y VILLEGAS

HABANA

PIDA PROSPECTOS AL ARMANDO SCHERER

REPRESENTANTE DE PHILIPS

APARTADO 233
HABANA

M.E.C.D. 2016

Automovilismo y Aviación

POR FERNANDO LOPEZ ORTIZ, DIRECTOR DE EL AUTOMOVIL DE CUBA

LA CAMARA DE COMERCIO DE AUTOMOVILES

ELIGIO LA NUEVA DIRECTIVA

RESULTO ELECTO EL DOCTOR FLORENTINO ROLLAN Y ELECTO VICE, ALBERTO R. ARELLANO

MUCHO ENTUSIASMO Y CORDIALIDAD

Conforme se había anunciado y previa citación, el pasado domingo se reunió la Junta General para elecciones, en el local social de la Cámara de Comercio de Automóviles de Cuba, Galiano número 49 altos.

El comité electoral, compuesto por los señores Francisco Barredo, Alejandro Rodríguez, Gumersindo Gonzáles y Narciso Doval, ocuparon la presidencia de la presidencia de la Mesa durante la votación, que se efectuó dentro del mayor orden.

Puesto que no había presentada más que una candidatura, la votación fué morotoria.

La nueva directiva que regirá los destinos sociales en el próximo año está la siguiente:

Presidente, doctor Florentino Rollán; Vice, señor Alberto R. Arellano; Tesorero, señor José María Martínez; Vice, señor Alvaro Fernández; Secretario, señor Roberto Fernández Morrell; Vice, señor Dominico Pletier.

Vocales: 1) señor Francisco Plá Martín; 2) señor Chas Ginart; 3) señor Benjamín Pérez; 4) Martín Vega; 5) Amadeo Fernández; 6) Antonio Doval.

Suplentes: 1) señor Gabriel Miguez; 2) Antonio Torres; 3) José Merino.

Nos complacemos en felicitar a la nueva directivo deseándoles todo género de éxitos en el desempeño de sus cargos.

DR. FLORENTINO ROLLAN

Presidente reelecto de la Cámara del Comercio de Automóviles de Cuba, por cuya meritísima actuación será objeto de un homenaje próximamente.

TOMA DE POSESION DE LA NUEVA DIRECTIVA

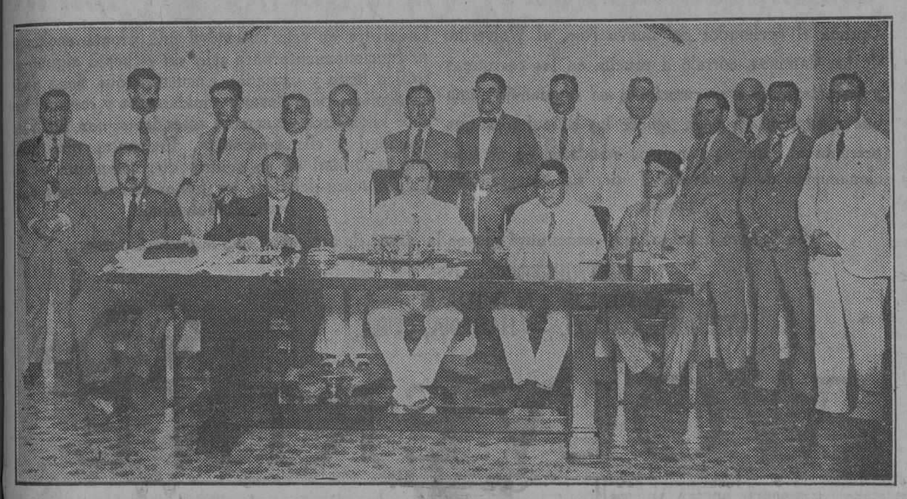

Momento de tomar posesión la nueva Directiva de la Cámara de Comercio de Automóviles que regirá los destinos de dicha Asociación durante el periodo de 1928-1929.

EL AUTOMOVIL FRANKLIN AIRMAN AVENTAJA TODOS LOS RECORDS DE VELOCIDAD A TRAVES DE LOS EE. UU.

BALA DE CAÑON BAKER GUIO EL FRANKLIN AIRMAN

Después de los tremendos records de velocidad y confiabilidad establecidos en recorridos de largas distancias en aeroplanos impulsados por motores de enfriamiento por aire, viene la noticia de un recorrido que aventaja todos los records de 6,692.8 millas a través de los EE. UU. y regreso, por un Franklin Airman, equipado con el afamado Motor de Enfriamiento por Aire Franklin.

Bala de Cañón Baker guió el Airman a través las Montañas Rocallosas y a Los Angeles, California, el día 16 de Junio, completando la ida y vuelta de Nueva York en 6 días, 13 horas y 23 minutos, el tiempo siendo oficialmente registrado por la Western Union Telegraph Company. Esto es, 10 horas y 36 minutos menos que el mejor record establecido hasta entonces por un automóvil por el recorrido de ida y vuelta entre las Costas del Pacífico y del Atlántico, y es una revelación sorprendente de la prodigiosa habilidad del motor Franklin de enfriamiento por aire.

El nuevo record fué establecido a una velocidad de 42.3 millas por hora. Esto es más notable cuando se toma en consideración que el viaje a través de los Estados Unidos incluye casi toda clase de terreno que puedan encontrar los automovilistas donde quiera en el mundo—carreteras buenas y malas, desiertos, montañas altas, temperaturas bajas y altas, y tráfico denso en ciudades.

Durante el recorrido entero no hubo ninguna parada para hacer composturas mecánicas o arreglos—las únicas paradas fueron para obtener aceite y gasolina. No hubo ninguna dificultad con el sistema de enfriamiento, el cual funcionaba perfectamente bajo la tremenda prueba a la cual estaba sometido. El mecanismo entero del carro lo encontraron en condiciones excelentes a la fin de casi siete días de correr a alta velocidad.

Una descripción detallada del recorrido sigue:

Detrás de la rueda de dirección del Franklin Airman, el Sr. Baker tranquilamente se marchó de Los Angeles a las 3.30 p. m. el día 9 de Junio, el tiempo siendo oficialmente registrado por la Western Unión. Llegando a las orillas de la ciudad, abrió el escape y el Franklin se fué para efectuar el recorrido sin precedentes. Milla tras milla el Franklin corrió en los desiertos desolados de Arizona y de Nuevo México. A despecho del calor intenso del desierto, el Franklin funcionaba perfectamente.

Luego hacia el Este el carro voló por el Rattoon Pass y las Montañas Rocallosas, las sierras más altas de los Estados Unidos, tomando las cuestas a alta velocidad y rápidamente cortando la distancia entre la costa del este y la del oeste. En esta región montañosa el Franklin se encontró con fuertes lluvias y vientos contrarios. Pero el señor Baker ganó el tiempo perdido al cruzar las llanuras centrales y los terrenos ondulados de Kansas, Missouri, Illinois, y Ohio, por caminos buenos y caminos malos. Luego adelante por las colinas más empinadas de West Virginia y Pennsylvania, pasando por las Montañas Allegheny, donde el Franklin Airman otra vez batalló con tempestades y vientos fuertes, pero continuóa a apresurarse hacia New York, que media la mitad del camino.

El Franklin Airman llegó a New York el 12 de Junio, a las 8.30 p. m., cubriendo la primera mitad del viaje en 74 horas, que vale a decir un promedio de 45.2 millas por hora.

Descansando solamente algunos minutos después que la Western Unión le había registrado oficialmente el tiempo, el señor Baker empezó el recorrido de regreso por casi la misma ruta hacia la Costa Pacífica y después de someter otra vez el Airman a la prueba severa de un recorrido trans-continental, deslizó hacia el punto en Los Angeles de donde se había puesto en marcha para New York, exactamente 6 días, 13 horas y 23 minutos antes, aventajando el mejor recuerdo de ida y vuelta de hasta entonces con más de 10 horas. Su llegada en Los Angeles, como todo el resto de su recorrido fué registrada por los oficiales de la Western Union.

Dijo el señor Baker a la fin de su largo viaje:

—La hazaña del Franklin Airman de motor de enfriamiento por aire fué una revelación para mí, aunque he heho otros viajes trans-continentales muchísimas veces en carros equipados con otros tipos de motores que no fueron el tipo Franklin de enfriamiento por aire. Ni una vez durante la prueba rígida ha demostrado el Franklin síntomas de debilidad, bien que nunca he castigado un carro como lo he hecho en est erecorrido. Demostró definitivamente la resis-

Pasa a la Pag. 26

GRAN RECORRIDO A TRAVES DE LOS EE. UU

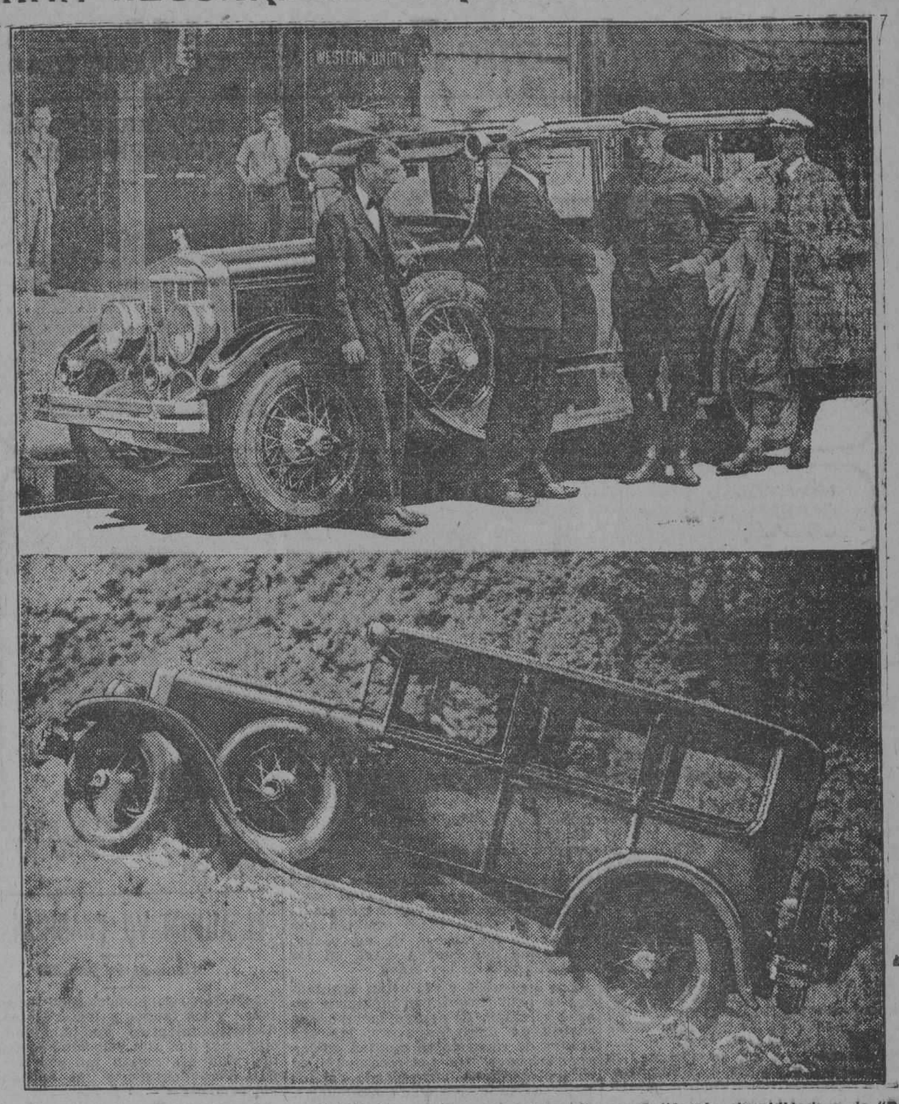

Arriba: El señor Ralph Hamlin, un distribuidor antiguo del Franklin en California, despidiéndose de "Bala de Cañón" Baker, antes de emprender éste su largo recorrido de 6.692.8 millas. Abajo: El señor Baker tomando una cuesta en las Montañas a alta velocidad.

Goodrich
TIRES Silvertowns TUBES

Otra característica exclusiva de las

Gomas Goodrich

VULCANIZACION DOBLE DE AGUA, EXTERNA E INTERNA

TODOS los que usan gomas "GOODRICH" alaban su consistencia, la firmeza de su fabricación. La goma "GOODRICH" mantiene un desgaste parejo sin agrietarse ni romperse en pedazos. Resiste más rudos golpes que cualquiera otra goma.

Y bueno es que se sepa que todas las gomas "GOODRICH" reciben una vulcanización doble de agua, externa e interiormente, por dentro y por fuera.

Procedimiento éste, exclusivo de la "GOODRICH", que permite la completa unión de todas las capas, dándole una consistencia máxima, inigualable, a todos sus productos.

Científicamente, la goma perfecta.
Prácticamente, la goma de resultado.

CUBAN GOODRICH RUBBER CO.
ZANJA 66 ½
HABANA

Cuatro Velocidades
hacia adelante

una nueva experiencia en el manejo del automóvil

GRAHAM PAIGE

Invitamos cordialmente a los que piensan comprar automóviles a que conduzcan uno de los modelos Graham-Paige con cuatro velocidades hacia adelante. No precisa aprender nada nuevo; el cambio de marcha es del tipo Standard. ¡Pero que enorme diferencia en funcionamiento! Son coches que dominan en las calles, en las lomas y en las carreteras. Hasta que no se maneja un Graham-Paige no se puede apreciar la uniforme comodidad y el fácil movimiento de este nuevo cambio Standard.

Joseph B. Graham
Robert C. Graham
Ray A. Graham

SHACKELFORD MOTORS
Agentes Exclusivos:
PRADO Y COLON — TELF. M-5805

GRAHAM-PAIGE

M.E.C.D. 2016

Automovilismo y Aviación

POR FERNANDO LOPEZ ORTIZ, DIRECTOR DE EL AUTOMOVIL DE CUBA

La Graham-Paige Adiciona Nuevos Modelos a los que Están en el Mercado

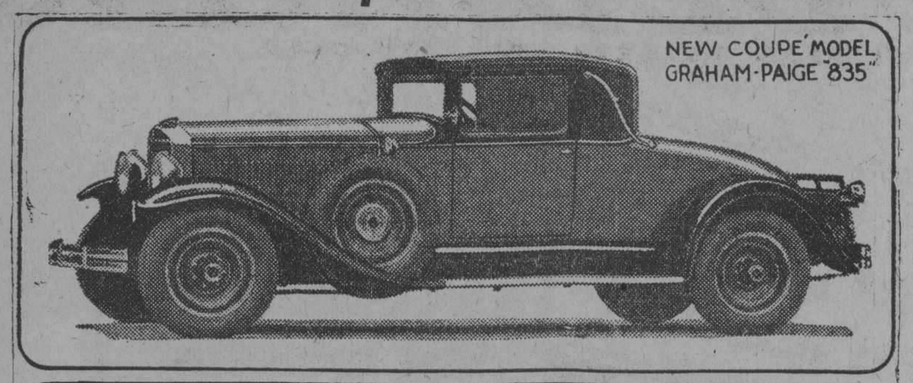

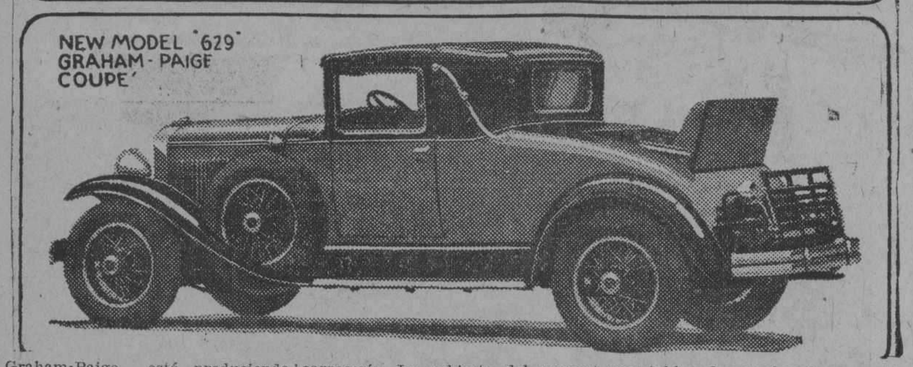

Graham-Paige está produciendo ahora 5 diferentes cupés a precios desde $1.415.00 el seis cilindros de 110 pulgadas entre ejes, y $3,680,00 por el de ocho cilindros de 135" entre ejes. Con estas condiciones, la línea Graham-Paige comprende sedanes y cupés en todos los chassis, y town sedans, sedanes de siete pasajeros y cabriolets en el de seis cilindros mayor y en el de 8 cilindros.

Los cupés, que son standard de Graham-Paige en apariencia y equipo, ofrecen pruebas de gran gusto en el acabado de los asientos. El de seis cilindros de 110", tiene un ancho asiento para dos pasajeros. Los modelos 114 y 119 de seis cilindros, tienen asientos para cuatro pasajeros. El de seis cilindros 129 y el de ocho y 135 pulgadas, tiene un ancho asiento dentro, y un asiento que se tapa en el compartimiento trasero, donde pueden ir cómodamente dos pasajeros.

El modelo 610 de dos pasajeros está terminado en azul y negro, con ruedas de madera pintadas de azul. El tapizado de los asientos es azul con imitaciones de cuero para emparejar con las puertas y lados de la carrocería. La cubierta del compartimiento trasero es abisagrado, cubriendo un cómodo lugar adaptado para llevar paquetes o equipajes. Las ruedas de madera o disco son equipo standard, las de alambre se consiguen a un precio extra moderado. El 610 se puede tener también con ruedas de alambre o de acero, llevando las dos ruedas extra en los guardafangos a los lados.

Los cupés 629 y 835 están terminados en azul turquí, con molduras negras y marfil. El equipo incluye seis ruedas de disco de acero, las dos ruedas de repuesto se montan en los guardafangos. Un porta-equipaje es equipo standard. El tapizado del interior es de fuerte cuero artificial a prueba de agua en el compartimiento trasero.

Los dos cupés de cuatro pasajeros, modelo 614 y 619 están acabados respectivamente en color arena, gris y azul, con molduras negras. Las ruedas de madera son equipo standard. En ambos modelos las ruedas de alambre se obtienen a un precio ligeramente extra.

Estos modelos se suministran también a opción con seis ruedas desmontables, dos ruedas de repuesto a los lados en los guardafangos, en estos arreglos se suministra un porta-equipajes.

EL AUTOMOVIL FRANKLIN....

Viene de la Pag. 25

tencia de su construcción en las montañas y los fangos y los arenales del desierto, mientras su habilidad de mantener una alta velocidad sostenida día tras día según mi parecer señala verdaderamente una época en viajes motrices. Aunque estuve en camino continuamente por más de seis días, no sentí el malestar que sentí cuando hice viajes iguales en otros carros. El bienestar y la comodidad así como el buen funcionamiento del motor del Franklin fué para mí una sorpresa y con toda franqueza puuedo decir que si el nuevo recuerdo del Franklin algún día llegué a aventajarse será por un carro equipado con un motor de enfriamiento por aire.

LA ESTABILIDAD DE LOS AUTOMOVILES

El Bajo Centro.-Las Ruedas Delanteras Motrices

Esta cuestión de la comodidad y sus relaciones con la línea de los automóviles modernos ha motivo infinidad de artículos, ensayos prácticos, modelos, etc., todos ellos tendientes a establecer cuál es el grado máximo de comodidad que los fabricantes pueden ofrecer a sus clientes. En la edición del 5 de febrero próximo pasado, "Automobilia" publica un artículo de M. R. Guerber, que dice así:

Añadir a las cualidades de una máquina de transporte la de ser un objeto de arte; he ahí una de las preocupaciones del carrocero moderno que desde hace alrededor de tres años se dedica con éxito halagüeño a embellecer nuestro coches para júbilo de los conocedores y de la gente de buen gusto. El descenso del chassis, al cual se ha llegado por medios que no nos proponemos examinar, ha facilitado, sin duda, la tarea en muchos casos; ¿pero al aplanar las carrocerías se ha tenido siempre en cuenta el conjunto de condiciones de las cuales depende la comodidad de los viajeros? Algunos de nosotros hemos podido hacer la pregunta a raiz de haber pegado con la cabeza en el techo de la carrocería cuando el coche pasaba un bache. Me parece, por consiguiente, de algún interés recordar, ante todo, siquiera brevemente, algunas dimensiones y dispositivos esenciales capaces de asegurar al coche una buena "habitabilidad". Estos se encuentran contenidos en el grabado que acompaña a estas líneas.

Fijados los lineamientos no podría generalizarse en demasía a menos de correr el riesgo de excluir del automóvil a aquellas personas que no estuviesen comprendidas en alguna de las tres divisiones siguientes: grandes, pequeñas y gordas Para ellas se ha decidido hacer regulable la inclinación del volante, la del respaldo y la longitud de los pedales. Por eso la mayoría de las buenas carrocerías tienen asientos delanteros que pueden ser aproximados a voluntad a los pedales y al volante.

El descenso de la línea—continúa M. Guerber—es una tendencia que se encuentra en todos los modelos de carrera que se fabrican antes de la guerra mundial; actualmente esa tendencia está más que nunca sobre el tapete y hay motivo para creer que se llegará a descender la línea superior de las carrocerías hasta el límite generalmente fijado para los órganos más bajos, es decir, hasta unos veinte centímetros por encima del nivel del suelo. De dicho descenso resultan dos ventajas: la superficie que se opone al coche en marcha al aire se encuentra notablemente reducida, y como la resistencia del aire crece proporcionalmente al cuadrado de la velocidad, se comprenderá cuánto beneficio pueden obtener los coches rápidos de semejante reducción, sobre todo si, en lugar de considerar el aire en estado de reposo, se tiene en cuenta la posibilidad de afrontar una fuerte corriente en sentido contrario a la marcha del vehículo.

Los coches de turismo son teóricamente "irreversibles", por si la fuerza centrífuga llega a ser muy grande y vence la adherencia de las ruedas, se produce un patinazo. Sin embargo, en la práctica, la pérdida de un neumático de las ruedas exteriores o el tropiezo con un obstáculo cualquiera puede acarrear el desagradable accidente de un vuelco. Esto podría demostrarse experimentalmente con solo empujar, por ejemplo, una silla sobre un piso bien encerado; la silla resbala, pero si llega a encontrar cualquier aspereza pierde el equilibrio y hay un vuelco. En cambio, la misma prueba hecha con un sillón muy bajo no provocaría accidente alguno.

Vemos, pues, que es justificado el interés que despiertan los coches con centro de gravedad bajo. Si esta tendencia nueva es propicia a la creación de líneas armoniosas, como asímismo a una mayor comodidad, tanto mejor; pero no es sino una consecuencia feliz de las exigencias que han sabido establecer para sí los fabricantes.

Los medios variados a que se recurre para satisfacer dichas exigencias son los siguientes:

1o.—Aligerar la carrocería. Tal es el principio de la escuela francesa que triunfó con Weymann y sobre la cual no considero oportuno ocuparme ahora.

2o.—Descenso del cuerpo de los viajeros con relación al chassis. Los asientos van fijos inmediatamente encima de los travesaños: los de atrás se acercan a los delanteros y están dispuestos delante del sitio en que el chassis se eleva. Es un hecho bien establecido desde hace mucho tiempo que los pasajeros que se ubican delante delante del "puente" sufren menos los efectos de los barquinazos. Para la aplicación de los pies, el piso tiene un hundimiento a ambos lados del árbol de transmisión. Varios constructores y carroceros franceses han encontrado en este sistema una manera de ganar mucho espacio que utilizan para instalar en la parte posterior una amplia plataforma para equipajes. Los coches Voisin—verdaderos innovadores—parecen ser los mejores comprendidos en este sentido. En los coches belgas Imperia los fabricantes se han ingeniado para obtener espacio y han alargado los travesaños del chassis; más aún, hacen descansar la carrocería sobre el borde inferior de aquellos con lo que ganan un espacio de alrededor de quince centímetros.

4o.—Disminución del diámetro de las ruedas. Para pesos iguales, las ruedas de los coches actuales tienen la cuarta parte de la altura de las de otras épocas.

4o.—Descenso del chassis. Como éste ya había sido bajado hasta la altura de los ejes, se ha ideado la colocación de dos soportes longitudinales más bajos; pero se tropezaba con la dificultad representada por debilidad de la armazón ya que el arbol de transmisión constituía un obstáculo serio. Entonces se atacó también al árbol de transmisión y salió de su olvido el dispositivo de comando del diferencial por abajo. (En el mismo orden de ideas, el comando por piñón hipoide ha logrado algunos buenos éxitos en los Estados Unidos).

En fin, hemos llegado a las suspensiones independientes para las ruedas, algunas de las cuales han rendido pruebas satisfactorias desde hace algunos años y permiten todavía un descenso apreciable de las carrocerías, gracias a la posición fija del diferencial.

La solución más elegante del problema reside, sin duda—concluye el artículo de M. Guerber—en la supresión del árbol de cardán mediante la transmisión del motor directamente sobre las ruedas delanteras, lo que da por resultado aislar la carrocería de los órganos mecánicos y librarla de sus trabas. En ese caso el mismo eje posterior puede encontrarse completamente suprimido, por cuanto las ruedas traseras se convierten en meros soportes colocados verticalmente a lo largo de la carrocería. Ya se ha logrado fabricar varios chassis con aplicaciones diversas de ese principio. Esas realizaciones exigen la revisión completa de las líneas del coche y no podrán llegar a la perfección relativa sino en un tiempo comparativamente muy largo. En lo que concierne a la estabilidad, cosa que nos interesa más que todo, los coches con tracción delantera son superiores, no sólo a causa de su centro de gravedad muy descendido, sino también porque el movimiento de las ruedas motrices es transmitido mediante un esfuerzo de tracción y no de propulsión.

EL DODGE BROTHERS EN LA GUERRA CHINA

Los Jefes y Oficiales de las Fuerzas Nacionalistas, usan Automóviles Dodge y los Camiones, Ambulancias y Transportes son Generalmente Graham-Brothers.

Uno de los gerentes de la Frazer-Federal Inc., agentes y distribuidores del Dodge Brothers y Graham en Tientsin, visitó las fábricas Dodge en Detroit e hizo interesantes declaraciones referentes a la guerra que en la actualidad libran los chinos. Mr. Magatagan, que así se llama dicho señor se refirió a la gran aceptación extraordinaria que disfrutan los productos Dodge en Oriente y aún más la de camiones que excede a la de automóviles de pasajeros, a pesar de que la falta de caminos hace poco menos que inútil este medio de transporte.

Según declaraciones del Sr. Magatagan, el General Chang Hsieh Liang, de las fuerzas Nacionalistas, es dueño de un Dodge Senior Six y además en las fuerzas a sus órdenes, los oficiales usan también automóviles Dodge Brothers y la mayoría de los transportes y ambulancias son Graham-Brothers.

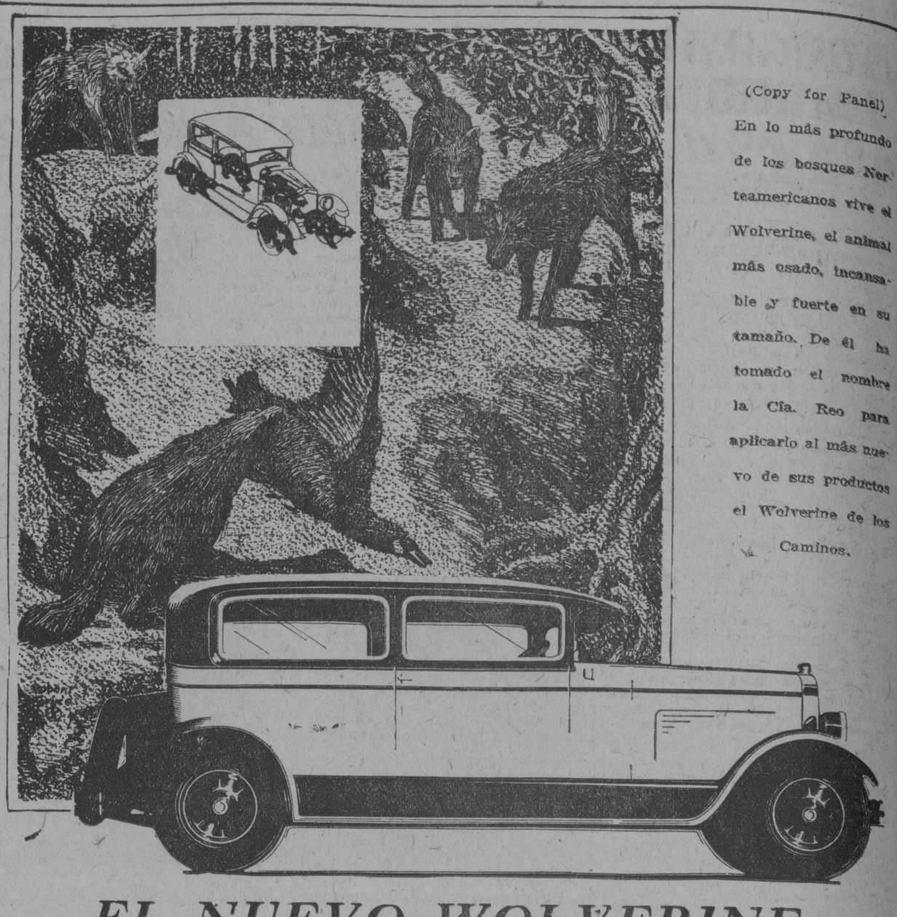

(Copy for Panel)
En lo más profundo de los bosques Norteamericanos vive el Wolverine, el animal más osado, incansable y fuerte en su tamaño. De él ha tomado el nombre la Cía. Reo para aplicarlo al más nuevo de sus productos el Wolverine de los Caminos.

EL NUEVO WOLVERINE
allana todo lo que se encuentre en el camino

Oprima el acelerador del nuevo Reo, el Wolverine de los Caminos, córralo a prueba en las carreteras y encontrará nuevas emociones en su manejo; una nueva supremacía para vencer las dificultades que presente el camino, y nuevos standards en el funcionamiento de un automóvil de su categoría de precio.

Encuentra en este automóvil una pronta acción en su funcionamiento para salir sin esfuerzo alguno del tráfico lento y cansado. Encuentra que tiene poder en demasía para llevarlo rápidamente y durante muchos kilómetros en camino ascendente, con facilidad, suavidad y silenciosamente. Encuentra que posee una seguridad en su control que solamente es posible obtener debido a los frenos con que está equipado el Wolverine.

Pruebe uno usted mismo—encontrará que es la clase de automóvil que le gustará poseer.

DISTRIBUIDOR:
EMILIO MORAN
AVE. MENOCAL 55. — HABANA, CUBA.

WOLVERINE

CADILLAC

Es muy significativo el hecho de que la gran mayoría de los que buscan lo mejor en automóviles, se decidan por el Cadillac. Si el motor Cadillac de 8 cilindros, tipo V, a 90 grados no fuera positivamente el motor más perfecto que se conoce hoy en el mundo, la tacha sería tanto para Cadillac como para la General Motors.

Todos los adelantos de la industria, estudiados por los laboratorios y comprobados por el famoso Campo de Pruebas de la General Motors, le han convencido que unicamente el motor de 8 cilindros, tipo V, a 90 grados, es capaz de desempeñar el trabajo del más fino de todos los automóviles — el Cadillac.

Más de cincuenta hermosos modelos de carrocerías por Fisher y Fisher-Fleetwood.

Distribuidores:
Ross Cadillac Company of Cuba, S. A.
Ave. Washington (Marina) 12 — Habana

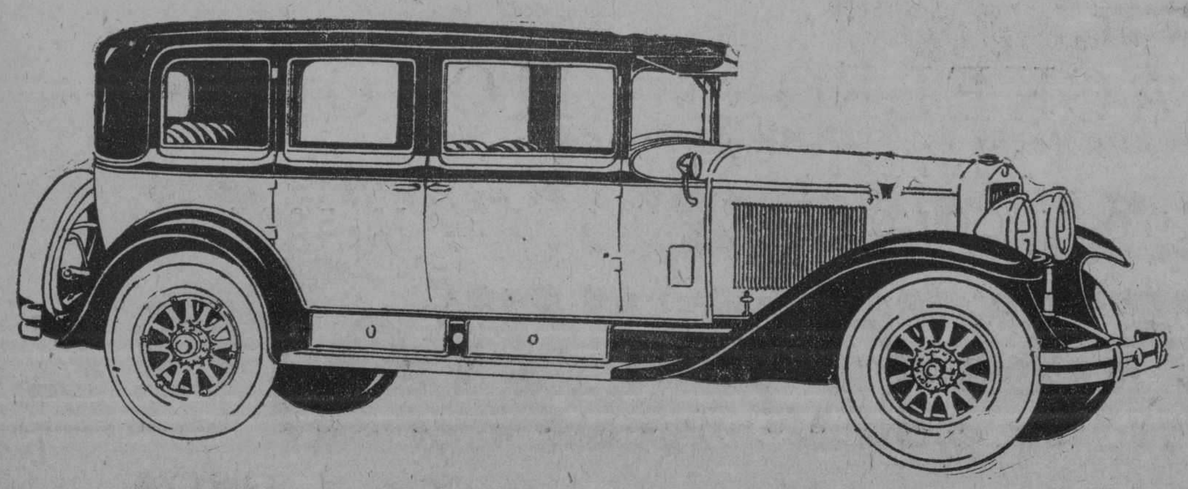

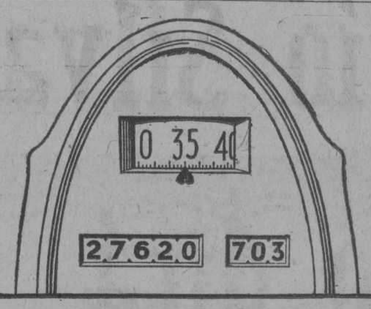

SU VELOCIMETRO LE INDICARA CUANDO DEBE LUBRICAR SU COCHE

Es una economía vaciar el aceite de la caja del cigüeñal de cuando en cuando. Muchos automovilistas lo hacen cada 800 kilómetros, otros cada 1500 kilómetros. Con aceite limpio y puro el motor funciona mejor y no hay peligro de que se dañe. También el coche marcha con más suavidad.

Pero es esencial obtener un buen aceite. No hay nada más caro en realidad que un aceite barato de inferior calidad.

El aceite Gargoyle Mobiloil es el resultado de más de sesenta años de especialización en la fabricación de lubricantes finos. Su uso está aprobado por 182 de los principales fabricantes de automóviles y camiones del mundo. Su extraordinario cuerpo y consistencia proporcionan una lubricación extraordinariamente eficaz y evita reparaciones costosas.

Su velocímetro le indicará siempre cuando deba cambiar el aceite. No descuide ésto. Tome esa precaución y consulte la Tabla de Mobiloil que especifica el grado exacto de aceite Mobiloil que debe usarse para su coche.

Escogido por Lindbergh

Por sus cualidades lubricantes superiores el Coronel Lindbergh usa el aceite Gargoyle Mobiloil exclusivamente, en todos sus vuelos.

Para el garage particular
Tenga siempre una cantidad de aceite Gargoyle Mobiloil en su garage para su automóvil. Provéase de una lata de 20 litros o de un tambor de 40 litros con grifo.

STANDARD OIL COMPANY OF CUBA
(Distribuidores de aceite Gargoyle Mobiloil en Cuba)

GARGOYLE

Mobiloil
El aceite supremo del mundo

1870

M.E.C.D. 2016

Automovilismo y Aviación

POR FERNANDO LOPEZ ORTIZ, DIRECTOR DE EL AUTOMOVIL DE CUBA

ESPERAN LLEGAR A 5.000 CARROS DIARIOS

EL TOTAL AHORA EN LOS ESTADOS UNIDOS ES DE 2,800 UN DIA.—CELEBRA EL VIGESIMO-QUINTO ANIVERSARIO

Detroit, Junio 14—La producción de la Ford Motor Co. está avanzando lentamente, dijo Edsel Ford esta semana. Se le preguntó que cuando esperaba alcanzar un total de 5,000 unidades en un día, que anteriormente se había fijado para el 1 de Julio, Mr. Ford dice que él cree que las fábricas alcanzarán esto durante el mes de Julio.

La producción en total de las plantas de la Compañía en los Estados Unidos es de 2,800 a 3,000 unidades diarias. Un día se reportó un ligero exceso de 3,000 carros.

La Compañía Ford continúa añadiendo hombres, y el número de empleados ahora en las tres plantas en Detroit, es de un total de 117,200, que excede por 7,200 el anterior implantado en 1926, cuando había 110,000 hombres produciendo 8,700 del Modelo T, diariamente.

El número de empleados añadido durante la semana en la planta de Detroit, totalizó 876 y los trabajadores están divididos entre las plantas de la manera siguiente: Fordson, 78,515; Highland Park, 33,973; y Lincoln, 4,712.

La Compañía Ford celebró su vigésimo quinto aniversario el día 16 de Junio, y se recordó que la Compañía empezó con 311 hombres y construyó 1,708 carros el primer año.

La Nueva Demanda por Automóviles Americanos

El surtido de automóviles Willys-Overland se encuentra en una posición dominante entre los automóviles americanos que se venden en los mercados de exportación. Debido al abarcamiento completo del mercado de sus cinco categorías, también como a la supremacía de ingeniería y nuevos precios bajos, la demanda por automóviles Willys-Overland está creciendo rápidamente en los mercados automovilistas del mundo.

La producción y ventas de los automóviles Willys-Knigth y Wippet establecieron nuevos records en todos los meses del primer trimestre de este año —siendo la venta de exportación un 40% mayor que la de cualquier período similar previo.

Esta demanda popular hizo su primer aumento cuando el Sr. Willys dijo: "no puede existir monopolio en la categoría de automóviles ligeros", reduciendo los precios del Wippet a un punto de competencia directa de precio por los nuevos modelos Ford. La demanda compradora más notable en la historia de la Willys-Overland ha continuado firmemente desde entonces.

Equivalente sensación fué la reducción reciente de precio en el nuevo Willys-Knight Modelo "56". Se ha declarado por la Compañía Willys-Overland que este modelo ha creado una tremenda demanda por automóviles con motor Knight de seis cilindros debido a que abre un ámplio mercado nuevo para este tipo de motor entre los compradores que nunca habían podido obtener un automóvil Willys-Knight en esta categoría de precio.

Con la introducción del nuevo Wipper Seis, equipado con características mecánicas del tipo más reciente y comprobado el interés del público comprador hizo que grandes multitudes de futuros compradores inundaran por completo los salones donde se exhibían los productos Willys-Overland y con especialidad el Wippet Seis.

Personas bien informadas en asuntos de la industria automotriz declaran que el nuevo Wippet Seis ha establecido una nueva tendencia hacia una calidad superior y bajo precio.

El gran aumento habido en las ventas ha necesitado una notable reforma en los programas de producción, también como la adición de varios miles de trabajadores, e igualmente la creación de nuevas facilidades de embarque.

En la fotografía adjunta se verá el nuevo edificio exclusivo para la exportación de automóviles donde estos son armados, empacados y cargados con gran rapidez.

LA CERRADURA DEL FORD A PRUEBA DE ROBO

Una de las características del nuevo carro Ford, Modelo A, que es típica de la atención que se ha prestado a todos los detalles de este coche, es la cerradura de la ignición, a prueba de robos, con que viene equipado.

Muchas de las cerraduras de ignición, ideadas para cerrar el interruptor y proteger el carro contra robos, han resultado ineficaces, de muy poca o ninguna utilidad, ya que para el ladrón audaz, poseedor de algún conocimiento de sistemas de encendido, ha sido tarea fácil burlarse del automovilista. El ladrón de automóviles, ante una de estas cerraduras comunes y corrientes, puede fácilmente extender el brazo por detrás del tablero de instrumentos, cortar los alambres del interruptor y formar un nuevo circuito sobre el que el sistema de ignición operaría perfectamente.

Esto no puede hacerse con el nuevo Ford, ya que los alambres corren directamente del interruptor dentro de un conducto protegido, brindado por así decirlo, que forma parte integrante de la pizarra. Para tocar el interruptor y alterarlo, el ladrón tendría que, bien destruir, hacer añicos, el tablero de instrumentos o cortar la pizarra de acero o el conducto blindado. Excepto en circunstancias verdaderamente excepcionales, no hay ladrón que posea los instrumentos adecuados, que disponga del tiempo o la seguridad necesarios para llevar a feliz término su difícil y tediosa tarea.

Esta cerradura de los nuevos Fords realiza dos operaciones a un mismo tiempo. Con ella, a la vez que se abre el circuito del encendido, se lleva - tierra el distribuidor. Otra ventaja consiste en que, no teniendo relación sino con el sistema de encendido, ofrece ella protección contra robos sin intervenir en manera alguna con el gobierno mecánico del carro, por ejemplo, con la transmisión o dirección.

Lista de los Records Mundiales Homologados

Damos a continuación la lista de los principales "records" automovilistas homologados hasta el 1o. de Enero de 1928:

1 kilómetro (coche parado) 139.86 k. p. h., J. G. P. Thomas, coche Higham, en Brooklands, 1926.

1 kilm. (coche lanzado), 326.678 k. p. h., H. O. D., Segrave, coche Sunbeam, en Daytona, 1927.

1 milla (coche parado), 98.87 m. p. h., J. G. P. Thomas, coche Higham, en Brooklands, 1926.

1 milla (coche lanzado) 203.79 m. p. h., H. O. D. Segrave, coche Sunbeam, e Daytona, 1927.

5 kilómt. (coche lanzado) 326.163 k. p. h. H. O. D. Sagreve, coche Sunbeam, en Daytona, 1927.

5 millas (coche lanzado) 140.61 m. p. h., E. A. D. Eldridge, coche Miller, en Montlhery, 1926.

10 kilómetros (coche lanzado), 225.776 k. p. h., E. A. D. Eldridge, coche Miller, en Monlthery, 1926.

10 millas (coche lanzado), 132.47 m. p. m. E. A. D. Eldridge, coche Miller en Montlhery, 1926.

50 kilómet. (coche parado) 211.084 k. p. h., E. A. D. Eldridge, coche Miller, en Montlhery, 1926.

100 kilómetros, 202.352 k. p. h., Marchand, coche Voisin, en Montlhery, 1927.

500 kilómetros, 188.903 k. p. h. Marchand y Morel, coche Voisin, en Montlhéry, 1927.

1.000 kilómetros, 186.980 k. p. h., Marchand y Morel, coche Voisin, en Montlhéry, 1927.

2.000 kilómetros, 180.662 k. p. h., Marchand y Morel, coche Voisin, en Montlhéry, 1927.

3.000 kilómetros, 181.870 k. p. h., Marchand y Morel, coche Voisin, en Montlhéry, 1927.

4.000 kilómetros, 181.968 k. p. h., Marchand y Morel, coche Voisin, en Montlhéry, 1927.

5.000 kilómetros, 181.744 k. p. h., Marchand y Morel, coche Voisin, en Montlhéry, 1927.

10.000 kilómetros, 124.400 k. p. h., V. A. y Mors Bruce, coche A. C., en Montlhéry, 1927.

15.000 kilómetros, 121.800 k. p. h., V. A. y Mors Bruce, coche A. C., en Montlhéry, 1927.

20.000 kilómetros, 107.440 k. p. h., V. A. y Mors Bruce, coche A. C., en Montlhéry, 1927.

50 millas, 129.66 m. p. h., Breton, coche Ponhard, en Montlhéry, 1926.

100 millas, 128.55 m. p. h., Marchand, coche Voisin, en Montlhéry, 1927.

500 millas, 117.72 m. p. h., Marchand y Morel, coche Voisin, en Montlhéry, 1927.

1.000 millas, 112.34 m. p. h., Marchand y Morel, coche Voisin, en Montlhéry, 1927.

2.000 millas, 112.87 m. p. h., Marchand y Morel, coche Voisin, en Montlhéry, 1927.

3.000 millas, 113.13 m. p. h., Marchand y Morel, coche Voisin, en Montlhéry, 1927.

4.000 millas, 72.82 m. p. h., V. A. y Mrs. Bruce, coche A. C., en Montlhéry, 1927.

5.000 millas, 78.10 m. p. h., V. A. y Mrs. Bruce, coche A. C., en Montlhéry, 1927.

10.000 millas, 66.43 m. p. h., V. A. y Mrs. Bruce, coche A. C., en Montlhéry, 1927.

15.000 millas, 68.01 m. p. h., V. A. y Mrs. Bruce, coche A. C., en Montlhéry, 1927.

1 hora, 128 millas 614 yardas, Marchand, coche Voisin, en Montlhéry, 1927.

3 horas, 353 millas 720 yardas, Marchand y Morel, coche Voisin, en Montlhéry, 1927.

8 horas, 693 millas, 560 yardas, Marchand y Morel, coche Voisin, en Montlhéry, 1927.

12 horas, 1.358 millas, 188 yardas, Marchand y Morel, coche Voisin, en Montlhéry, 1927.

24 horas, 2.722 millas, 653 yardas, Marchand y Morel, coche Voisin, en Montlhéry, 1927.

Nota.—Las velocidades computadas en kilómetros por hora están indicadas en las letras k. p. h. y las computadas en millas por hora, con las letras m. p. h.

20 Años al Frente de Una Compañía

John N. Willys es uno de los tres hombres de la industria automotriz que ha estado al frente de su compañía durante 20 años.

La Willys-Overland es una de las 32 compañías entre las 800 que se organizaron en su período y que aún está en actividad.

STUDEBAKER

LA GRAN EMPRESA INDEPENDIENTE

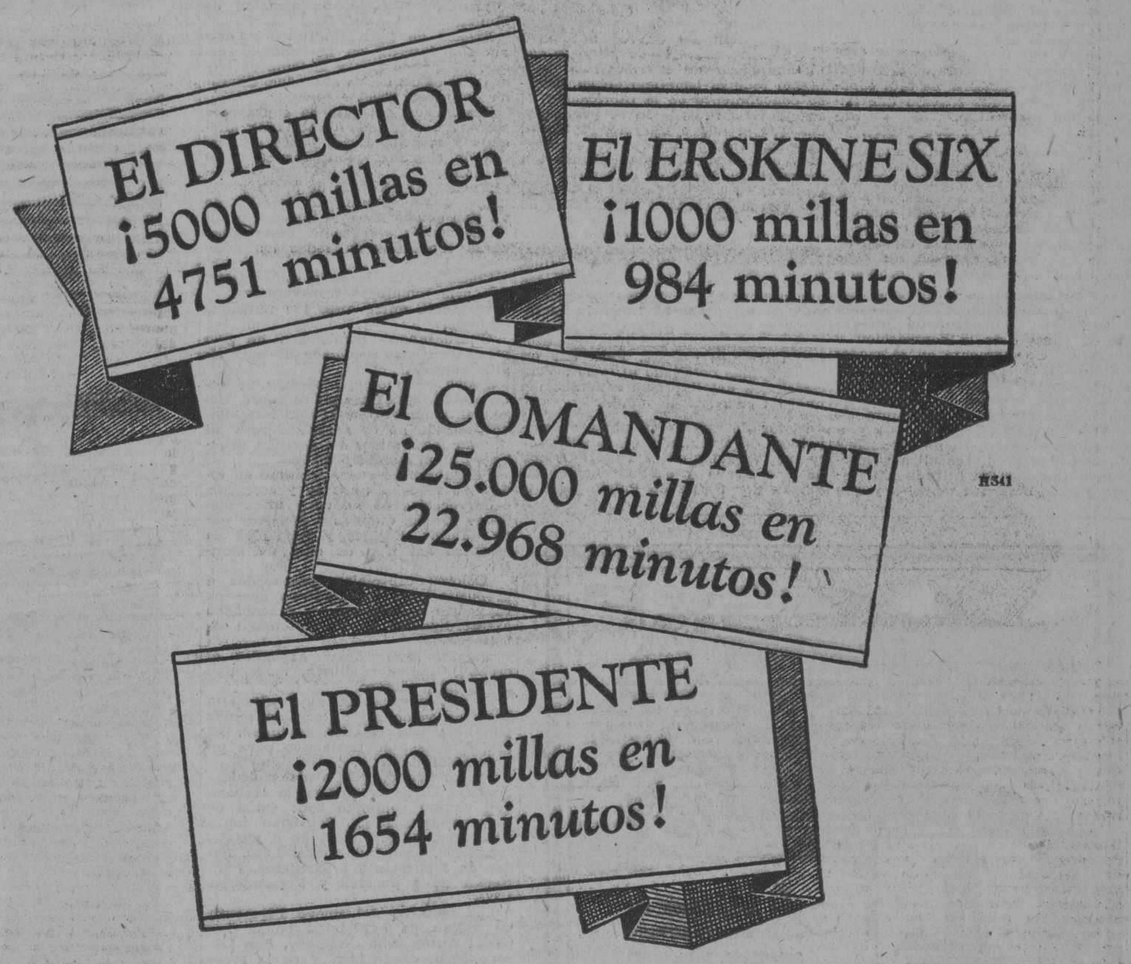

HE aquí nuevos records de "performance"— El Studebaker tipo *Director* corrió 5000 millas en 4751 minutos. El *Erskine Six* corrió 1000 millas en 984 minutos. El *Presidente "8"* corrió 2000 millas en 1654 minutos.

La Studebaker se siente orgullosa al anunciar estos records recientes, los que fueron establecidos con modelos estrictamente de serie, y que suplementan el record mundial del *Comandante*, de 25.000 millas en 22.968 minutos. Ahora Studebaker tiene todos los records oficiales de velocidad y resistencia, para coches de serie completamente equipados, sin distinción de potencia o precio. Tan brillante "performance" se debe al genio técnico, a la precisión de construcción, a la fina calidad de los materiales y a las rígidas inspecciones que caracterizan la fabricación de todo automóvil Studebaker, cualquiera que sea su precio.

Los automovilistas del mundo entero reconocen la bondad del Studebaker, lo cual es comprobado por la aceptación de que goza en todos los países. Los automóviles Studebaker exportados durante el primer trimestre de 1928 superaron en un 33% a los exportados en el correspondiente período de 1927. Y la popularidad del Studebaker sigue propagándose rápida y constantemente por todas partes.

Un coche para cada gusto y cada bolsillo

Studebaker construye cuatro renglones de coches: El Presidente "8"; El Comandante (el Coche Campeón del Mundo); El Director y El Erskine. Cada uno es campeón de su categoría y cada uno es respaldado por una garantía de 12 meses.

REPRESENTANTES EXCLUSIVOS

METROPOLITAN AUTO Co.

Prado 45. - Habana.

CENSO EN LAS FABRICAS STUDEBAKER

Los automóviles Studebaker y Erskine son construídos por hombres oriundos de casi todos los países del mundo. Este hecho fué constatado por un censo reciente de los empleados de la Casa Studebaker, el que reveló que 2952 operarios que representan 39 nacionalidades, se ocupan en la construcción de automóviles Studebaker y Erskine en las fábricas de Southe Bend, Indiana, E. U. A.

Y aunque estos hombres en realidad no trabajan en su país natal, sus familias y parientes comparten de su prosperidad. Cada año estos hombres envían desde South Bend grandes sumas de dinero a sus familias residentes en el extranjero. Así es evidente que la prosperidad de que gozan estos hombres que se dedican a la fabricación de estos automóviles, es esparcida a muchos otros países fuera de los Estados Unidos.

Las 39 nacionalidades y el número de cada una, empleadas en las son las siguientes: Hungría,896; Poson las siguientes: ungría, 896; Polonia, 848; Alemania, 231; Austria, 164; Bélgica, 163; Rusia, 96; Suecia, 71; Canadá, 69; Inglaterra, 63; Italia, 62; Serbia, 43; Sudeslavia, 39; Holanda, 29; Portugal, 28; Grecia, 22; Irlanda, 17; Escocia, 17; Dinamarca, 16; Lituania, 15; Noruega, 9; Bulgaria, 8; Francia, 7; Suiza, 7; Siria, 5; Rumania, 3; Finlandia, 3; Checoeslovaquia, 3; Albania, 2; Australia, 2; India, 2; Corea, 2; Méjico, 2; Cuba, 1; y uno de cada uno de los siguientes países: Bohemia, Indias Orientales Holandesas, Eslavonia, Brasil, Turquia y Gales.

¿QUE SERA?

el día 28

Darío Silva

Lo dirá

Quinta Av. y 28 Miramar.

Telf. F. O. 1744

REPUBLIC

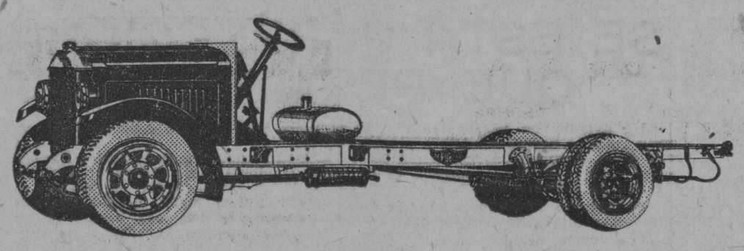

La Marca del Camión REPUBLIC, Vd puede verla en TODAS partes de Cuba.

Las más importantes Compañías poseen flotas de Camiones REPUBLIC desde hace más de QUINCE AÑOS y están todas satisfechas de nuestros VETERANOS.

(Tenemos el más grande STOCK en Cuba de piezas de repuesto)

HAY MAS DE DOS MIL CAMIONES REPUBLIC TRABAJANDO EN CUBA.

YA LLEGARON LOS NUEVOS MODELOS

De seis cilindros, de 1¼ y de 1½ toneladas, Vd. está cordialmente invitado a visitarlos.

PRADO 23. GARCIA Y GARCIA.

M.E.C.D. 2016

Automovilismo y Aviación

POR FERNANDO LOPEZ ORTIZ, DIRECTOR DE EL AUTOMOVIL DE CUBA

LOS ULTIMOS MODELOS AMERICANOS

EL NUEVO AUTOMOVIL PLYMOUTH

EL VIERNES 21 FUE EXHIBIDO POR PRIMERA VEZ EN CUBA EST E NUEVO COCHE PRODUCIDO POR CHRYSLER

El nuevo automóvil Plymouth, producto del genio creador de Walter P. Chrysler y desarrollado por la organización que lleva su nombre, ofrece al comprador de automóvil económico muchos detalles de alta construcción y esmerado trabajo que antes se obtenían únicamente en automóviles de más elevado precio.

Durante los últimos dos años los ingenieros de la Chrysler han estado experimentando con múltiples y variados diseños de motores, frenos, chassis y carrocerías. Gran número de estas experiencias han resultado tan satisfactorias, que las innovaciones se han incorporado en los tipos Chrysler, el más potente y económico por su tamaño en el mercado. La adaptación de pistones de aleación de aluminio con segmento íntegro para el control de la contracción y expansión. Ultimamente en el modelo Imperial "80" se adaptó el sistema de frenos hidráulicos de tambor de expansión interna, un sistema de frenos que ofrece el máximum de deceleración con un mínimo de presión sobre el pedal. Estos y muchas más han sido los pasos ultra modernos que Chrysler ha introducido primero en sus distintos modelos y que más adelante han sido adaptados por la industria general.

Ahora con su nuevo automóvil "Plymouth" Chrysler se propone dar al comprador de automóvil de bajo precio todo el beneficio de su extenso conocimiento en la fabricación de automóviles finos y no se puede dudar que el nuevo Chrysler-Plymouth causará una sensación extraordinaria en el mercado mundial. Es tan avanzado el diseño de este nuevo automóvil, es tan cuidadoso el esmero con que se presentan sus detalles de acabado y terminación que el que no conozca su precio deduce que es un automóvil de bastante más alto precio. El nuevo radiador en silueta, el corte largo y armonioso de los guardafangos, las líneas modernísimas de los distintos tipos de carrocería, el conjunto general de los distintos modelos da una idea de automóvil de alta calidad. Para dar un informe más detallado al lector, ofrecemos los detalles más salientes del nuevo automóvil Plymouth.

Motor de cuatro cilindros en monobloc, desarrollando 45 caballos de fuerza. Válvulas en L. Tapa de block de tipo nuevo y exclusivamente diseñada por Ralph de Palma para el Plymouth. Pistones de aleación de aluminio.

Frenos de tipo Hidráulico de expansión interna en las cuatro ruedas. El mismo tipo y sistema de frenos que se utiliza en el modelo Chrysler Imperial "280".

Trasmisión del tipo de engranajes selectivos con tres velocidades adelante y marcha atrás. Todos los trenes de engranes montados en cajas de bolas.

Muelles de aleación de acero y vanadio con colgantes de muelles de un tipo completamente nuevo a prueba de ruidos y desgaste. Amortiguadores especiales en todos los muelles.

Chassis extra largo y muy fuerte, con seis miembros transversales.

Distancia entre ejes, 110 pulgadas inglesas.

Guardafangos bombeados de una pieza de chapa aplomada de muy rígido espesor.

Todos los metales, además de estar doble niquelados sobre cobre, tienen un baño de cromio. Con este nuevo acabado no es necesario pulir ni limpiar los metales del carro, a prueba de agua salada y ácidos.

Vestiduras de cuero legítimo en todos los modelos abiertos y cerrados.

Carrocerías de nuevo y ultra moderno diseño, amplias y cómodas para adultos. Cojines y respaldos de asientos del tipo de silla de montar.

Colores especiales, preparados a propósito para los distintos modelos Plymouth. Combinaciones y acabados extraordinarios en un automóvil de este precio.

Faroles tipo "bola" acabados al cromo. Radiador silueta, modernísimo y muy vistoso.

El automóvil es capaz de desarrollar una velocidad de sesenta millas por hora con relativa facilidad. El muellaje es algo fantástico para un automóvil ligero.

Se construyen seis modelos de carrocería cuyos precios en la Habana con equipo completo son: Cuña de 4 pasajeros, 1.185. Tourismo de 5 pasajeros, 1.195. Coupé de 2 pasajeros, 1.200. Coupé de Luxe, 1.260. Sedan de 2 puertas y 5 pasajeros, 1.275 Sedan de 4 puertas y 5 pasajeros, 1.325.

Los modelos del nuevo Plymouth se hallan de exhibición en la Imperial Automobile Company, San Lázaro 99-B, desde hoy, y es la recomendación del redactor que no dejen de verlos, pues los espera una interesante sorpresa. Hemos de felicitar a Mr. Chrysler y a sus distribuidores locales por la presentación de este nuevo automóvil.

PRECIOS DE LOS AUTOMOVILES PLYMOUTH

Faetón de 5 pasajeros.	$ 1.195.00
Cuña de 4 pasajeros. .	1.185.00
Coupé de 2 pasajeros. .	1.200.00
Coupé de Luxe. . . .	1.260.00
Sedan de 2 puertas. .	1.275.00
Sedán de 4 puertas. . .	1.325.00

Estos precios incluyen equipo completo de: goma, cámara y funda de repuesto, defensas delanteras y traseras, farol de 'Para', limpiador automático del parabrisas. Cristal de retrovisión, vestidura de cuero legítimo en los modelos abiertos y cerrados, frenos hidráulicos en las cuatro ruedas.

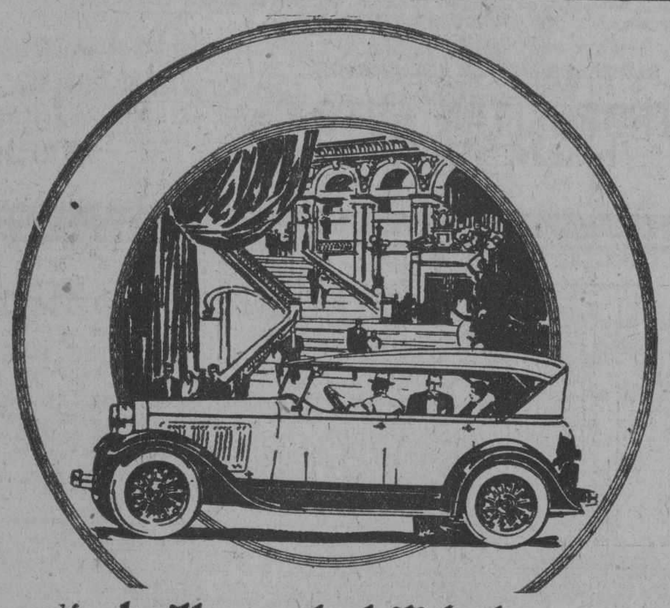

Aún más brillante habilidad de automóvil descubierto

El notable caracter del funcionamiento del Victoria se acentúa en este nuevo modelo de turismo.

El motor de seis cilindros del Victoria, con fuerza de sobra para todo servicio que se le pida, funciona de una manera impecable en esta reciente adición a la serie Victoria Dodge Brothers.

El motor de seis cilindros Victoria con abundante potencia de reserva para cuanto se le exija, se supera así mismo en esta última adición a la serie de automóviles Victoria Dodge.

Además de lo dicho, se puede lógicamente esperar de él un mayor kilometraje por consumo de gasolina, conjuntamente con todas las ventajas en construcción que dan al Victoria Dodge Brothers de seis cilindros el caracter tan merecido de ser el triunfo técnico más grande de la década.

El surtido completo de automóviles Dodge Brothers abarca la serie seis *Stándard*, la seis *Victoria* y la seis *Senior*.

ORTEGA Y FERNANDEZ
OFICINA 23 y P — HABANA — EXPOSICIÓN PRADO 47

The VICTORY SIX
DODGE BROTHERS

EL NUEVO CHRYSLER PLYMOUTH

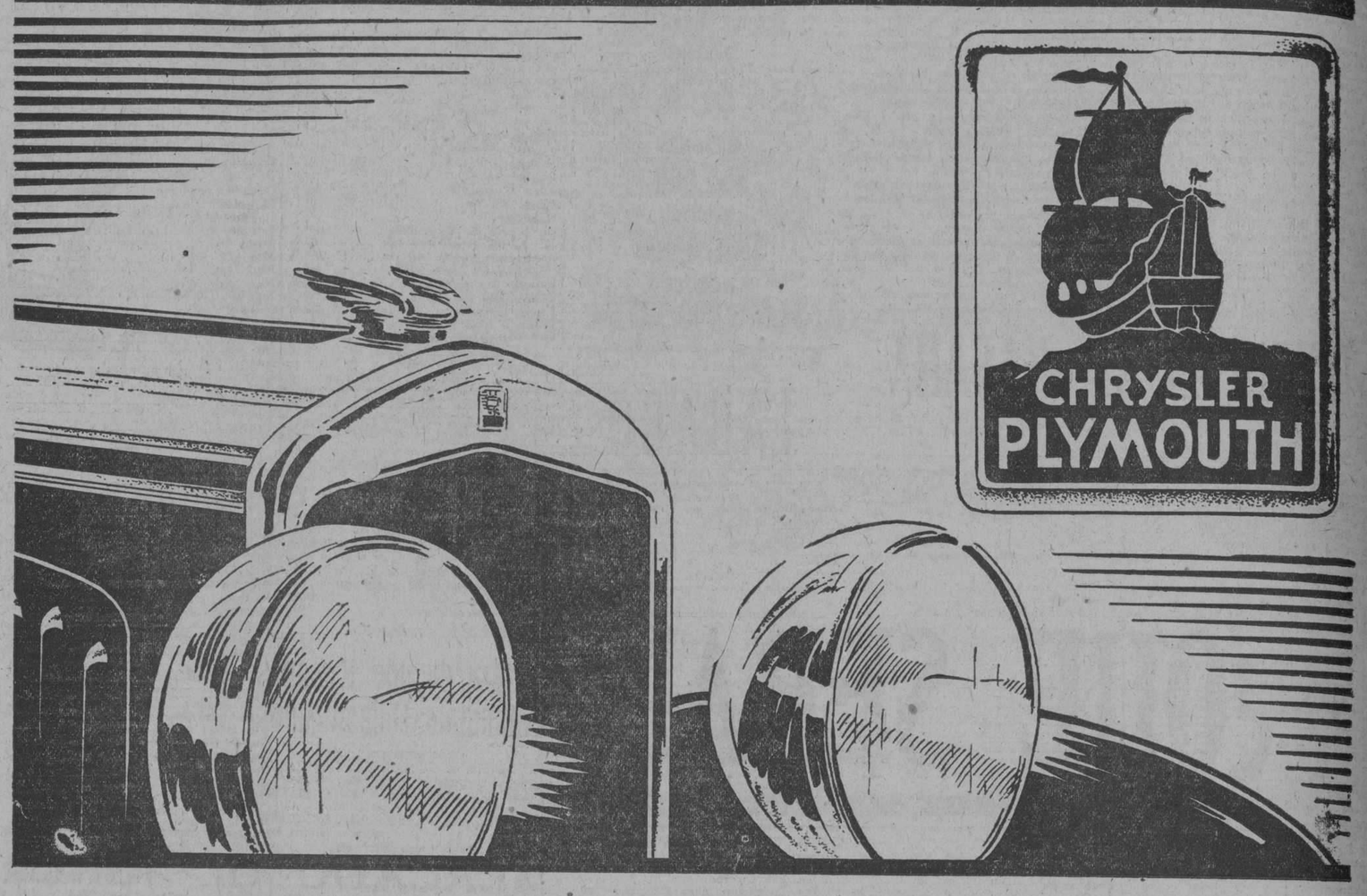

El Zenit de los Automóviles
Pequeños en - Tamaño - Lujo - Estilo

Un nuevo concepto de perfección mecánica, desarrollado y presentado al mercado por uno de los fabricantes más fuertes y de mayores éxitos en la historia de la industria automotriz.

Lista de Precios de los Automóviles Plymouth

Faeton de 5 pasajeros -	$1195
Cuña de 4 pasajeros - - -	1185
Coupe de 2 pasajeros - - -	1200
Coupe De Luxe - - - -	1260
Sedan de 2 puertas - - -	1275
Sedan de 4 puertas - - -	1325

Estos precios incluyen equipo completo de - goma, camara y funda de repuesto - defensa delantera y traseras - farol de "para" - limpiador automático del parabrisa - cristal de retrovision - vestidura de cuero legítimo en los modelos abiertos y cerrados - frenos hydráulicos en las 4 ruedas.

Detalles del PLYMOUTH

Un nuevo y avanzado estilo de carrocerias. - **Un** automóvil mayor, más amplio y mucho más cómodo que lo que se puede esperar por su precio. - Lujosa vestidura y detalles de acabado que únicamente se pueden encontrar en automóviles de mucho más elevado precio. - **60 o más millas por hora** - 50 caballos de fuerza - aceleración instantánea - motor y carroceria montados en aisladores de puro cauchú - amortiguadores en todos los muelles - neutralizador de impulsos del motor - filtro de aire - purificador de aceite - nuevo tipo de colgante de muelle, exentos de ruidos, desgastes y atención - *frenos hidráulicos de expansión interna en las cuatro ruedas.*

Véalo Hoy En

Imperial Automobile Company

Ave. de la Repúblca 99-B — Telf. A-2356

SE ESTA PERFECCIONANDO UN APARATO QUE PERMITE VOLAR HABIENDO NIEBLA

Un aviador ha conseguido aterrizar volando completamente a ciegas, es decir, envuelto en espesísima niebla, gracias a unos aparatos especiales de reciente invención.

Esto, como se comprenderá, es de importancia capital para la aviación.

Los vuelos, como se sabe, se suspenden en tiempo de niebla, los que se encuentran en el aire, al ver levantarse la niebla aterrizan y aguardan a que se despeje para volver a emprender el vuelo. Todos los aviadores reconocen lo peligroso que es volar en esas condiciones.

Saben que no hay hombre que pueda volar muchos minutos entre la niebla "sin perder el sentido de la posición, sin sentir vértigo, sin perder el instinto del equilibrio, sin que las canales semicirculares del oido interno lleven la sensación debida al cerebro, y el aviador cree que vuela hacia la derecha cuando va hacia la izquierda y cree que asciende cuando va a estrellarse contra el suelo".

Las mismas aves no pueden volar en esas condiciones. Después de las nieblas cerradas se suelen encontrar pelicanos, gaviotas y otras aves muertas en las costas, por haber perdido el sentido de posición y haber chocado contra tierra cuando creían que se separaban de ella.

El "sentido del vuelo" no existe ni entre las aves. Vuelan mecánicamente, y el hombre debe hacer lo mismo.

Los capitanes aviadores de los Estados Unidos, Ocker y Miers, han inventado un sistema con el cual se puede volar en medio de las más espesas nieblas con toda seguridad.

Los experimentos llevados a cabo en California, no han podido dar mejores resultados.

El piloto Rutledge fué el primero en volar, de acuerdo con el sistema Ocker-Myers, y aterrizó con un aeroplano correo en medio de una durísima bruma que no permitía ver el suelo. Los aparatos le informaban de la altura, velocidad del descenso, baches y virajes, y lo que es aún más importante, le evitaron el vértigo.

Desde luego, el piloto conocía el campo de aterrizaje; entre montañas, en una selva, en un terreno completamente desconocido, hubiera corrido el riesgo de accidente. El sistema de los capitanes Ocker y Myers garantiza la seguridad del "vuelo a ciegas" en las cercanías de un aeródromo o campo de aterrizaje conocido.

Los aeródromos, tales como el de Croydon en Inglaterra, el de Tempelhof en Berlín, el de Le Bourget en París, los de Tablada, Cuatro Vientos y Getafe en España y casi todos los militares de Europa, ofrecen campos de aterrizaje seguros, aun envueltos en la más espesa bruma, con el empleo del nuevo sistema inventado.

Recurriendo a los globos iluminados lanzados desde los extremos del campo; guiando a los aviones con faros de radio y hablando con los pilotos por radiotelefonía, informándoles sobre el terreno libre bajo la niebla que cubre el terreno, el avión puede aterrizar con toda seguridad.

El sistema Ocker-Myers no requiere ningún aparato especial; el aviador tiene bastante con los que lleva todo avión bien equipado; pues está basado en un principio mental, y a los pilotos se les enseña no solamente el empleo de los aparatos como indicadores, sino a usarlos de una manera concentrada, sin hacer caso alguno de sus propios instintos, sin poner atención a lo que ellos creen que hace el avión, sino sólo fijándose en los aparatos, es decir, haciendo una abstracción del "yo".

El piloto debe educarse de manera que prescinda de sus inclinaciones, que le sugieran qué es lo que ha de hacer en medio de una cerrazón; toda tendencia a seguir lo que "siente" y confiarse "únicamente a sus aparatos".

No ha de quitar los ojos de lo que lleva delante, en la plancha, en el indicador, una vez dentro de la niebla, como no sea para echar una rápida mirada al combustible y a los instrumentos, volviendo en seguida la vista al indicador y concentrar todo su pensamiento allí, pues está probado que mientras vaya fijo, concentrado en su horizonte artificial toda su vista todo su empeño, no le domina el vértigo por espesa que sea la bruma.

Ahora bien; puede prescindir de esta concentración en cuanto pueda ver una estrella en el cielo o una luz en la tierra, aunque pueda seguir volando sin mirar ni al firmamento ni al suelo, sino fijo en sus aparatos.

De todos modos, y aunque así lo puede hacer, debe aprovecharse de todo signo exterior, de cualquier punto o luz que pueda utilizar como guía.

Hoy se exige que el vuelo sea resueltamente "instrumental". La Escuela y la Empresa del "Transporte Aéreo del Pacífico" no acepta otra clase de pilotos rechazando al que vuela por instinto.

No cabe duda que la afición y la costumbre de volar son condiciones nada despreciables pero los pilotos que hoy día se necesitan, los que más confianza inspiran, como resultado de los nuevos descubrimientos de la mente humana son los capaces de fijarse solamente en los aparatos prescindiendo de lo que ellos sienten, es decir, los que se pueden autohipnotizar prescindiendo de sus instintos.

Primero Edison y Rockefeller, luego D. Fairbanks

Una de las primeras personas ajenas a la Ford Motor Company en manejar el primer automóvil Ford nuevo, fué Edison, el mago de la electricidad.

Unido a Ford por una larga e íntima amistad, Edison fué siempre su consejero y compañero. El único automóvil que Edison manejó por sí solo fué un viejo Ford Modelo T, que solamente ahora, después de muchos años de servicio, ha sido reemplazado por un flamante Modelo A.

Las personalidades que han demostrado su confianza y aprobación en el nuevo Ford se cuentan por millones, pero merecen destacarse algunas mundialmente conocidas.

Así, después de Edison, John Rockefeller adquirió un nuevo Ford y lo usa con preferencia a sus coches mayores. El gran artista cinematográfico, Douglas Fairbanks, quiso tener un regalo de Navidad a su esposa, Mary Picford, y a este efecto le telegrafió a Edsel Ford pidiendo el envío de una Coupe Sport para el caso. El coche llegó al domicilio de los Fairbanks la víspera de Navidad por la tarde, siendo el primer nuevo Ford entregado en Beverley Hills.

M.E.C.D. 2016

INFORMACION AZUCARERA

MERCADO LOCAL DE AZUCAR

Influenciado por la baja del mercado de New York, el mercado local azucarero se mantiene quieto y sin cotizaciones.

El tiempo estuvo más seguro que la semana pasada, aunque cayeron chubascos aguaceros en distintos distritos. La temperatura fué normal para la época del año en que nos encontramos.

Las exportaciones de Cuba fueron grandemente menores que en la semana pasada, elevándose a unas 63,000 toneladas de 2,240 libras, entre ellas a los Marques al Canada, el Reino Unido, Suecia y Francia.

Los recibos de los puertos cubanos de embarque fueron muy inferiores en la semana anterior, ascendiendo a un total solo unas 16,000 toneladas, y las existencias en dichos puertos son ahora de unas 64,000 toneladas menos que el año pasado por esta misma fecha.

Rumórase que unas "cien" mil toneladas de azúcares serán controladas por la Compañía Exportadora de Azúcar, para su venta fuera de los Estados Unidos.

PROMEDIO DE LA COTIZACION OFICIAL DEL PRECIO DEL AZUCAR

Precio promedio oficial en almacén público, alcanzado por la libra de azúcar de acuerdo con lo dispuesto en el artículo X del reglamento puesto en vigor por decreto presidencial número 233 de 14 de Febrero de 1928:

MES DE JULIO
1ª quincena

Habana	2.278550
Matanzas	2.300088
Cárdenas	2.306242
Sagua	2.304703
Manzanillo	2.378551
Cienfuegos	2.306243

Las ventas de azúcares en el mercado de New York y dadas a conocer en nuestra plaza fué como sigue:

121,000 sacos de Cuba a 2½ y 2⅜ centavos libra costo y flete.

71,000 sacos de Puerto Rico a 4.21, 4.15, 4.11 y 4.08 centavos libra costo, seguro y flete.

45,500 sacos de Filipinas al equivalente de 2-11/32 centavos libra costo y flete.

En la Bolsa de Azúcares futuros se vendieron durante la semana, 313,650 toneladas.

BOLSA DE LA HABANA

COTIZACION OFICIAL DEL DIA 21 DE JULIO

Bonos y Obligaciones.		
República de Cuba 1904		
Nuevo.	102½	106
República de Cuba 1905		
Deuda Interior. Excp.	100	103
República de Cuba 1909		
Nuevo	98	102
República de Cuba 1994		
Morgan.	103	107
República de Cuba 1917		
Nuevos.	100	103
República de Cuba 1923		
Nuevo	104	106½
Ayuntamiento Habana:		
Hipoteca.	103	107
Ayuntamiento Habana:		
Hipoteca.	103	106
Obras Territorial.	89	96
Tranvías	—	—
Cerveza.	105	108
Ferrocarril de Avila.	—	—
Nuevo	109	120
Habana Electric (Consolidados).	88	93
Manufacturera.	36	43
Madero.	65	—
Nueva Fábrica de Hielo (bonos).	101	105
Cervecera Serie A.	102½	105
Cervecera Serie B.	74	85
Teléfono.	95	102
C. Unidos.	79	90
Edificio La Metropolitana S. A.	98	104
Vía Matanzas.	98½	—
Cuba Beer (Obligaciones hipotecadas).	—	—
Habana Electric. (Obligaciones).	77	84
Navegaciones Cervecera Internacional.	94	98

BONOS: Empréstito sellado de la República de Cuba, Morgan 5½ por 100, 1927:

Serie B; 1931.	100	—
Serie C; 1930.	100¼	—
Serie D; 1931.	100½	—
Serie E; 1932.	100⅝	—
Serie F; 1933.	100¾	—
Serie G; 1934.	101	—
Serie H; 1935.	101¼	—
Serie I; 1936.	100½	—
Serie J; 1937.	101¾	—

ACCIONES:

Banco Agrícola.	109¾	—
Banco Territorial.	50	—
Banco Territorial B.	4	—
Cervecera.	190	250
Ciego de Avila.	—	—
Cuban Cane pref.	17	22
Cuban Cane com.	5	8
Cuba R. R.	—	—
Curtidora.	—	—
Havana E. Railway Co. pref.	72½	75
Havana E. Railway Co. comunes.	10	20
Jarcia pref.	95	98
Jarcia com.	19	23
Licorera com.	3¾	4½
Lonja pref.	100	—
Lonja com.	100	—
Manufacturera pref.	3⅛	3¾
Manufacturera com.	1⅛	2½
Matadero.	—	—
Naviera pref.	60¾	65
Naviera com.	10	13
Nueva Fábrica de Hielo.	335	—
Perfumería pref.	52	70
Perfumería com.	5	15
Pesca pref.	100	—
Pesca com.	25	—
Préstamos.	—	—
Teléfonos pref.	114	118
Teléfonos com.	126	—
Teléfonos Intr.	164	170
Unidos.	50½	52
Union Oil.	—	—
Metropolitan Auto.	—	—
Fibra y Jarcia.	60½	70
Fibra y Jarcia (sindicadas).	60½	70
Ferrocarriles Consolidados Cuba pref.	73	80

SEGUROS WHITNER
OBRAPIA 23
Automobile Insurance Co.
MARITIMOS.
ACTIVO: $25.000.000.00.

MERCADO DE ALGODON

Ayer al cerrar el mercado de Nueva York el algodón se cotizó a los siguientes tipos:

Julio.	20.54
Octubre.	20.82
Diciembre.	20.61
Enero.	20.49
Marzo.	20.46
Mayo.	20.35

Los Mosquitos

y demás insectos que pican son dañinos. El ardor, la inflamación y la irritación que causan son nocivos. Más temibles aún son los gérmenes de terribles enfermedades que transmiten. Ud. puede alejar ese peligro.

El LICARBO, aplicado al piquete, suprime inmediatamente el ardor, reduce la inflamación, evita la infección y mata todos los gérmenes. Bien vale la pena de aplicar este mágico antiséptico para evitar males muy graves.

El LICARBO cura también las quemaduras, llagas antiguas, dolores en los pies, eczema, sarpullido, erupciones, espinillas, diviesos, picaduras de insectos y todas las infecciones cutáneas. Todo el mundo necesita

LICARBO
Leonardi
EL ANTISEPTICO QUE CURA
Se vende en frascos de 2 y de 5 onzas

Necesitamos vendedores experimentados

para trabajar una MARCA NUEVA en artículo de uso diario y poco costo, que es el mejor en su clase.

TRAIGA REFERENCIAS

JOSE M. PELAEZ
San Ignacio, 25, altos
Todas las horas hábiles
6113 alt 3d-21

COMPAÑIA NACIONAL DE ESPEJOS S. A.

SECRETARIA

No habiéndose podido celebrar por falta de quorum la Junta General Ordinaria, convocada para el 21 del corriente, de orden del Sr. Presidente tengo el honor de citar nuevamente a los señores accionistas para esta Junta, que con objeto de llevar a efecto elecciones parciales, se ha de celebrar el día 27 del actual, a las nueve en punto de la mañana, en Espada número 53, domicilio social de la Compañía.

Se advierte a los señores Accionistas que por tratarse de segunda convocatoria, de acuerdo con los Estatutos de la Compañía, se celebrará la junta con la asistencia que exista.

Habana, Julio 21 de 1928.

MORRIS HEYMANN,
Secretario.

6132 1d-22

Havana Electric Railway Company

AVISO

La Junta Directiva de esta Compañía, en sesión celebrada el día 19 de Julio de 1928, acordó repartir un dividendo de $1.50 por acción sobre las Acciones preferidas del 6 por 100 Acumulativo, por el trimestre que termina en Agosto 31, 1928.

Este dividendo se pagará el día primero de Septiembre de 1928, por medio de cheques que se enviarán al domicilio de los señores accionistas que aparezcan registrados en los libros de la Compañía al cierre de las operaciones del día 10 de Agosto de 1928.

Los libros de traspasos de acciones permanecerán abiertos durante el período comprendido entre las fechas indicadas.

Los cambios de domicilios deben ser comunicados oportunamente por escrito a la oficina de la Compañía, S. Bolívar, núm. 27, Habana.

Habana, Julio 20 de 1928.

F. STEINHART,
Presidente.

PESETA

SE COTIZO A RAZON DE
6 PESETAS
05.02
DOLLAR

FRANCO

SE COTIZO A RAZON DE
25 FRANCOS
51 CENTIMOS
DOLLAR

BOLSA DE N. YORK

ACCIONES
550,000
BONOS
$3,424,000
CHEQUES
$1,073,940,577.74

TABACO

Muy poco hubo ayer, o durante la mañana de ayer, en el mercado local, por lo que a operaciones respecta.

Y no nos extraña ello porque los sábados, despues de implantado el medio día laborable por los trenes de carretones, pocas operaciones se ultiman.

Noventiún tercios de catorcenas de banco, de la nueva cosecha de Partido, registró y cargó ayer Arthur A. Schwarz en los almacenes de Sobrinos de Antero González, a quienes se los había comprado.

Cuarenta de tabaco nuevo de Los Remates, registraron Manuel A. Suárez y Compañía en los almacenes de González y Vazquez.

Y también vendieron y entregaron Lobeto y Compañía, cincuenticuatro tercios de hoja de semilla de la nueva cosecha.

LA RAMA QUE ENTRO AYER

Por los ferrocarriles entraron ayer las siguientes partidas de tabaco en rama, procedentes de las zonas productoras.

De las Ovas, para H. Duys y Compañía 275 tercios.

De Matanzas, para Gonzalo Cañaveral, 7 barriles.

De Camajuaní, para Hernan Diehl, 12 pacas.

De Guane, para Martin Dosal, 86 tercios.

De Placetas, para I. Kaffenburgh e Hijos 10.

De Esperanza, para Constantino González y Co. 70.

De Puerta de Golpe, para González y Compañía 90.

De Las Ovas, para Pérez y Capín, 50.

De Esperanza, para Antonio González, S. en C. 100.

De La Quinta, para la Cuban Land and Leaf Tobacco Company 100.

De Puerta de Golpe, para Toraño y Compañía 80.

UNA VEGA VIEJA VENDIDA

El cosechero y escogedor de Las Ovas, señor Manuel Sánchez, que en los primeros días de la semana que ayer finalizó había vendido una vega de 253 tercios limpios al señor Manuel García, fabricante tampeño, ha vendido otra vega más a H. Duys y Compañía, con 275 tercios.

Esta como aquella son vegas de la cosecha de 27. La adquirida por Duys se destina a la firma del Norte Arango y Compañía.

ESCOGIDAS DE KAFFENBURGH

Solucionados los conflictos que existían entre los gremios de escogedores y dueños de talleres de selección de Las Villas, los trabajos de escogida han comenzado en algunos lugares y en otros empezarán mañana lunes.

Una de las firmas, que más talleres cuenta en aquella provincia, es la de I. Kaffenburgh e Hijos, que seleccionan en Sancti Spíritus, Cabaiguán, Placetas, Baez Mabujina, Camajuaní Manicaragua La Loza y Cumanayagua.

MERCADO LOCAL DE VALORES

Han mejorado en sus cotizaciones los valores de la Internacional de Teléfonos.

Sostenidos los valores de Havana Electric Utilities y Havana Electric Railway. Estos últimos se cotizan con dividendo hasta el próximo mes de Agosto.

Se cotizan ex-dividendo de 1 y medio y 1 ¼ por ciento las acciones preferidas y preferentes de la Habana Electric Utilities. El dividendo de estas acciones lo empieza a pagar la Compañía el día 15 del próximo mes de Agosto.

Las acciones preferidas de la Cuban Telephone en caso de ser recogidas o amortizadas parcialmente es a base de "ciento diez" de valor.

Los valores de la Compañía de los Ferrocarriles Consolidados de Cuba actúan encalmadas.

Sostenidas las acciones de los Ferrocarriles Unidos de la Habana.

Rigen firmes las acciones de las distintas Compañías industriales excepto los de la Manufacturera Nacional.

Espérase que las nuevas acciones beneficiarias de la Nueva Fábrica de Hielo se comiencen a cotizar oficialmente en Bolsa, para fines del mes próximo.

Acusan mejor impresión las acciones de la Empresa Naviera de Cuba.

Los valores de las Compañías azucareras, Cuba Cane, acusan flojedad.

Inactivas las acciones Comunes de la Cuba Company.

Se cotizan extraoficialmente, con baja los bonos de la Cuba Cane y Cuban American Sugar.

Firmes los bonos de la Lonja del Comercio de la Habana y del Centro Asturiano.

Muy firmes los bonos de Cuba y las Obligaciones del Ayuntamiento de la Habana.

Las emisiones de bonos de la Habana Electric Railway, Teléfonos y Nueva Fábrica de Hielo, acusan firmeza.

El mercado cerró quieto y con mejor tono.

BOLSA DE NEW YORK

FERROCARRILES

Atch Top. Santa Fe	186
Atl. Coast Line.	—
Baltimore Aroostook R. R.	—
Canadian Pacific	—
Chesapeake Ohio.	178¾
Chi Gt. West com.	13⅜
Chi West pref	—
Chic N. W.	80
Chi Mil San Paul com.	34¾
Chi Mil San Paul prf.	45⅝
C. Rock I. P.	—
Delaware Hudson.	—
Erie	—
Erie pref.	—
Gulf Mobile	—
Great Northern.	95⅞
Kansas City Southern.	—
Lehigh Valley	98¾
Louisville Nash.	139½
Mo. Kan eTx com.	139½
Mo Pac com.	60
Mo. Pac. pref.	113¾
N. Y. Central	160
N. Y. N. H. H.	54½
Nickle Plate	—
Norfolk Western.	—
Northern Pacific.	—
Pennsylvania	64
Pere Marquete	128
Pitts W. Va.	—
Reading	—
St. Louis S. Francisco	—
St. Louis Southwestern.	84
Seaboad ar Line com.	15¾
Seaboad ar Line pref.	18
Southern Railway.	145⅜
Texas Pac	171
Union Pacific	192¼
Wabash comunes	—
Western Maryland com.	—

EQUIPOS

American Car Foundry.	92
American Locomotive	95⅛
Baldwin Locomotive.	—
Gen. Rail Sig.	98½
Pullman Company.	80⅞
Lima Locomotive	—
Pressed Steel Car.	—
N. Y. Air Brake.	—
Westinghouse Air Brake.	45¾

MOTORES

Graham Paige	32½
Chrylor	72¼
Dodge Motors com.	—
Dodge Motors prefd.	71
Huppmobile	56⅜
General Motor New.	185½
Hudson Motor Co.	80⅝
Mack Trucks.	89½
Nash.	82
Packard Motors.	72⅞
Pierce Arrow com.	—
Studebaker Corp.	67¼
White	37
Willys Over	20
Yellow Truck	32

ACCESORIOS

Am. Bosch Mag	—
Briggs Mfg. Co.	37
Eaton Axle S.	—
Gabriel Snubber A.	—
Spicer Mfg Co.	—
Murray Body.	44
Stewart Warner.	88¼
Timken Roller.	119

GOMA

Ajax	8½
Fisk Tire	—
Goodrich	75¼
Kelly Springfield Tire	—
U. S. Rubber	30½

ACEROS

Am. Steel Fou.	—
Bethlehem Steel.	55
Colo F. I.	62½
Crucible Steel	70¾
Gulf States	—
Inland Steel	—
Philadelphia Coal Iron	—
U. S. Steel	138¼
Vanadiun	72½
Youngstown.	—

PETROLEOS

Atlantic Ref.	140¼
Barndsdall A.	—
California Petrol.	—
General Asphalt	70½
Houston Oil	130¼
Independent Oil Gas.	—
Louisania Oil	13¼
Lago Oil	—
Marland Oil.	34⅝
Mid Cont Pet.	27⅞
Pan American "B".	41½
Phillips Petroleum.	37
Pure Oil.	—
Sims Petroleum	26¼
Sinclair Oil Corp.	24½
So. Sal Edison	47
Skelly Oil	57
Stdard Oil (of New Jersey)	43
Texas Co	59
Texas Pac Land.	22¾
Tex Pac. C. O.	14⅛
Transcontinental Oil.	—
Union Oil Cal.	—

SERVICIOS PUBLICOS

American For Pow	34
American Tel and Tel.	172¾
Am. Water Works.	—
Columbia Gas	109⅛
Consolidated Gas.	143⅞
Elec. Light Pow.	33⅝
Internt'l Tel Tel.	168½
Interboro R. T.	—
National Power Light	32⅞
North American	68⅝
Pub. Ser N. J.	54
Standard Gas Elec.	63⅝
United Light "A"	37⅜

AZUCAR Y FERROCARRILES CUBANOS

American Beet Sugar	17¼
American Sugar Ref.	—
Cuban Cane Sugar com.	5⅝
Cuban Cane Sugar pfd.	18¾
Cuban American Sugar.	18¼
Cuba Company.	23
Gt. West Sug.	33¼
Consolidated R. R. of Cuba	—
Punta Alegre	—
Puerto Rico Sugar	40⅜

MERCADO DE BONOS

VALORES CUBANOS

Nueva York, Julio 21. (U.P.):

	Alto	Bajo	Cierre.
Cuba 5½ s. de 1953.	102¾	102¾	102¾
Cuba 5s. de '44.	S/c.		
Cuba 5½s. de '49	S/c.		

BONOS DE LA LIBERTAD

Nueva York, Julio 21. (U.P.):

	Alto	Bajo	Cierre.
Libertad: 3½ s.	100	100	100
First 4¼ s.	101.4	100.31	100.31
Third 4¼ s.	100.3	100.1	100.1
Fourth 4¼ s.	101.15	101.8	101.15

BONOS INTERNACIONALES

Nueva York, Julio 21. (U.P.):

	Alto	Bajo	Cierre.
Burdois 6 s. de 1934.	99¾	99¾	99¾
Marseilles City 6s. de 1934.	100	100	100
Germany 7 s. de 1949.	106⅞	106⅞	106⅞
Italy Kingdom de 1951.	98½	98¼	98¼
France 7 s. de 1949.	106¾	106½	106½
Argentina 6s. de 1957.	100	99¾	100
Brazil 6 ½ s. de 1957.	96½	96½	96½
Chile 7 s. de 1942.	101¾	101½	101½

BOLSA DE PARIS

PARIS, Julio 21. (U.P.):

Renta Francesa 3%.	S/c.
Renta Francesa 5%.	S/c.

BOLSA DE LONDRES

LONDRES, Julio 20. (U.P.):

F. C. Unidos de la Habana.	S/c.

COMPENSACION DEL CLEARING HOUSE

Las compensaciones de los Bancos Asociados al Habana Clearing House durante la semana, fué como sigue:

Julio 16.	$ 2.541,898-84
„ 17.	„ 2.981,120-12
„ 18.	„ 2.783,663-20
„ 19.	„ 2.122,532-58
„ 20.	„ 2.564,342-49
„ 21.	„ 2.149,686-75
Total.	$ 16.143,243-98

CLEARING HOUSE

Las compensaciones efectuadas ayer entre los Bancos asociados al Clearing House de la Habana ascendieron a la cantidad de $2.149,686-75.

MERCADO LOCAL DE CAMBIOS

Más firme estuvo el cambio sobre Nueva York.

Flojos el cambio sobre Hong-Kong, el franco suizo y la lira italiana.

Sostenida rige la peseta española.

Entre Bancos y banqueros se operó en $350,000 cable sobre Nueva York a 3/32 de prima.

Cotizaciones.	Valor.
New York cable.	3/32 P.
New York vista.	1/16 P.
Londres cable.	4.86 ¾
Londres vista.	4.86 ⅛
Londres a 60 d/v.	4.83 ¾
Paris cable.	3.93
Paris vista.	3.92
Madrid cable.	16.54
Madrid vista.	16.52
Hamburgo cable.	23.87
Hamburgo vista.	23.86
Italia cable.	5.27
Italia vista.	5.26
Zurich cable.	19.28
Zurich vista.	19.27
Bruselas cable.	13.97
Bruselas cheque.	13.96
Toronto cable.	1/32 Dto.
Toronto vista.	1/16 Dto.
Amsterdam cable.	40.28
Amsterdam vista.	40.26
Hong-Kong cable.	50.10
Hong-Kong cheque.	49.95

PADECE DE DISPEPSIA ? NO PUEDE TRABAJAR ? TOME PEPSINA Y RUIBARBO BOSQUE Y SENTIRA PRONTO ALIVIO
Laboratorio del Dr. A. C. BOSQUE
TEJADILLO 30 HABANA

Compañía de Ferrocarril de Resulta

SEGUNDA CONVOCATORIA

Junta General Ordinaria

No habiéndose podido constituir por falta de quorum la Junta General Ordinaria convocada para el día diecinueve del corriente mes de Julio, se convoca por segunda vez a los señores accionistas de esta Compañía para la Junta General Ordinaria que se celebrará el día DIECISEIS DEL ENTRANTE MES DE AGOSTO, A LAS CUATRO Y MEDIA DE LA TARDE, en el local de la Secretaría de esta Compañía, en los altos de la casa calle de Aguiar número sesenta y seis.

Se recuerda a los señores Accionistas que de acuerdo con lo dispuesto en el artículo dieciocho de los Estatutos, la Junta se celebrará, cualquiera que sea el número de accionistas que concurran y cualquiera que sea el número de las acciones representadas por los mismos.

En dicha Junta se tratará de los asuntos a que se refieren los artículos trece y catorce de los Estatutos.

Habana, veinte de Julio de mil novecientos veintiocho.

Luis de Solo,
Secretario.

6131 1d-22

Dicte Usted Mismo su Anuncio Por Teléfono

Lector: Si desea vender, alquilar o comprar algún inmueble u objeto, o solicitar trabajo, o si necesita empleados para su negocio o sirvientes para su casa, no se mueva, que el calor es sofocante. Llame a cualquiera de los teléfonos:

A-3333 -- A-0114

DICTE USTED MISMO SU ANUNCIO O PIDA USTED UN MENSAJERO.

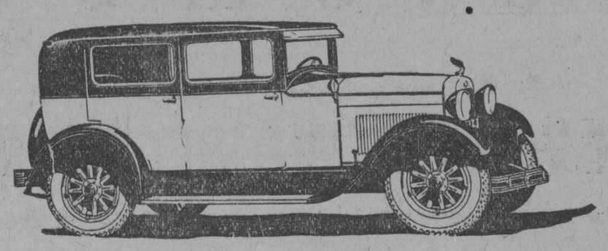

YA LLEGARON
LOS AUTOMOVILES CERRADOS
HUDSON
ESSEX

TIPO TROPICAL PARA EL VERANO, CON VESTIDURA DE CUERO LEGITIMO, HECHA EN FABRICA Y PARABRISAS DE ABERTURA COMPLETA

J. ULLOA Y CIA.
(15 años de servicio contínuo)
P. MARTI 3, 5 y 7.—HABANA. TELEFONO M-7777

MERCADO DE CAMBIOS

Nueva York, Julio 21. (U.P.):

INGLATERRA: Libra esterlina. Par 4.86.6.
Vista. 4.85 11/16
Cable. 4.86 3/16

ESPAÑA: Par 19.3 centavos por peseta.
Vista. 16.51
Cable. 16.52

FRANCIA: Par 19.3 centavos por franco.
Vista. 3.91 ⅜
Cable. 3.91 ⅝

BELGICA: Belga (nueva moneda). Par 13.88.
Vista. 13.92 ½
Cable. 13.93 ½

SUIZA: Par 19.3 por franco.
Vista. 19.25
Cable. 19.26

ALEMANIA: Par 23.88 centavos por marco.
Vista. 23.86
Cable. 23.87

ITALIA: Par 19.3 centavos por lira.
Vista. 5.23 ¾
Cable. 5.24

AUSTRIA: Par 14.07 centavos por chelín.
Vista. 14.125

HUNGRIA:
Vista. 17.45
Cable. 17.50

PORTUGAL:
Cable. 4.45
Vista. 4.50

DINAMARCA: Par 26.8 centavos por corona.
Vista. 26.73
Cable. 26.74

SUECIA: Par 19.3 centavos por corona.
Vista. 26.77
Cable. 26.78

HOLANDA: Par 40.42 centavos por florín.
Vista. 40.21 ½
Cable. 40.23 ½

GRECIA: Par 1.93 por dracma.
Cable. 1.35 ½

NORUEGA: Par 26.8 centavos por corona.
Vista. 26.72 ½
Cable. 26.73 ½

CHECOESLOVAQUIA: Par 29.3 cts. por dinar.
Vista. 2.96 ⅛

YUGOESLAVIA:
Vista. 1.76 ¼

RUMANIA: Par 19.3 centavos por lei.
Vista. 0.61 ½

POLONIA: Par 19.3 centavos por zloty.
Vista. 11.25

FINLANDIA:
Vista. 2.52

JAPON: Par 40.3 centavos por yen.
Vista. 45.80
Cable. 45.90

CHINA: Par 79.278 por tael.
Vista. 664.90
Cable. 65.000

INDIA INGLESA:
Vista. 36.18
Cable. 36.25

ARGENTINA: Par 40.42 centavos.
Vista. 42.37

BRASIL: Par 32.40 centavos por mil reis.
Vista. 12.00

CANADA: Par 100 cts. por dollar.
Vista. 99.75

MEXICO:
Vista. 47.35

CUBA: Par 100 cts. por peso.
Vista. 99.99
Cable. 100.00

PERU:
Vista. 4.00

URUGUAY:
Vista. 102.25

VENEZUELA:
Vista. 19.30

CHILE:
Vista. 12.20

COLOMBIA:
Vista. 98.75

PLATA EN BARRAS

Nueva York, Julio 21. (U.P.):

La plata en barras se cotizó hoy en este mercado a 58 ⅛.

COLEGIO DE CORREDORES Y NOTARIOS COMERCIALES DE LA HABANA

COTIZACION OFICIAL DEL DIA 21 DE JULIO

S/E. Unidos cable.	1/10 Pr.
S/E. Unidos vista.	1/16 Pr.
Londres cable.	4.86 ¾
Londres vista.	4.86 ¼
Londres 60 d/v.	—
Paris cable.	3.92 ½
Paris vista.	3.91 ¾
Bruselas vista.	13.93
España cable.	16.54
España vista.	16.52
Italia vista.	5.25
Zurich vista.	19.27
Hong-Kong vista.	49.98
Amsterdam vista.	40.24
Copenhague vista.	—
Christianía vista.	—
Estocolmo vista.	—
Mantreal vista.	—
Berlin vista.	—

Notarios de turno:

Para cambios: Santiago Rodríguez.

Para intervenir en la cotización oficial de la Bolsa de la Habana: Pedro A. Molino y Raul E. Argüelles.

Vto. Bno.: Antonio Arocha. Síndico-Presidente. — Eugenio E. Caragol, Secretario-Contador.

MERCADO DE VIVERES

Nueva York, Julio 21. (U.P.):

En este mercado se cotizaron ayer los siguientes artículos:

Trigo duro de invierno: 1.39⅛.
Trigo rojo de invierno: S/c.
Centeno para exportar: 1.15½.
Maíz número 2 amarillo: 1.23⅛.
Avena blanca: 68.00.
Heno número 1: 25.00.
Harina: 8.55.
Aceite oliva, galón: 0 50.
Aceite barril: de 2.00 a 2.05.
Aceite de semilla de algodón:
Afrecho: 36.00.
Manteca refinada, en tercerolas: 12.25.
Manteca refinada, en latas: 12.50.
Papa Long Island: 4.50.
Frijoles colorados a 9.00.
Arroz Fancy: de 7.50 a 8.00.

MERCADO DE FLETES

COTIZACIONES

Costa Norte:		
A New York.	11	12
A Filadelfia.	11	12
A Galveston.	11	12
A New Orleans.	10	11
A Halifax.	—	—
A St. John.	—	—
A Savannah.	—	—
A Boston.	13	14
Costa Sur:		
A Filadelfia.	13	14
A New York.	13	14
A New Orleans.	12	13
A Halifax.	—	—
A St. John.	—	—
A Boston.	15	16
A Galveston.	13	14

Estas cotizaciones son exclusivamente sobre azúcar.

A los Accionistas de la Sociedad Anónima COMPAÑIA AZUCARERA ARAUJO

Por orden del Pnesidente, y de acuerdo con lo dispuesto en el artículo 13 de los Estatutos sociales, convoco por este medio a los accionistas de la sociedad anónima Compañía Azucarera Araujo, para que concurran al domicilio social, sito en la Manzana de Gómez número 233, el día 31 de Julio corriente a las 2 p. m. para celebrar sesión ordinaria, y a las 2.30 p. m. del propio día para celebrar sesión extraordinaria, siendo el objeto de la convocatoria para esta sesión extraordinaria ratificar los acuerdos tomados en sesión ordinaria de la Junta general de accionistas celebrada el día 30 de Julio de 1927.

Y en cumplimiento del acuerdo tomado por la Junta Directiva en sesión celebrada en esta fecha, expido la presente convocatoria que habrá de publicarse con cinco días de antelación en uno de los diarios de mayor circulación de esta capital.

Habana, Julio 13 de 1928.

Néctor G. Mendoza,
Secretario.

La presentación de una carta de Crédito del National City Bank of New York, da lugar a que el interesado sea recibido cordialmente, y casi representa una cuenta Bancaria Universal.

The National City Bank of New York.

M.E.C.D. 2016

ANUNCIOS CLASIFICADOS DE ULTIMA HORA

A-3333 — A-1014

A ALQUILERES DE CASAS

A1 HABANA

ALQUILA primer piso casa Ave. de la República 313 con 4 cuartos, baño intercalado, sala, recibidor, comedor y servicio de criados, construcción moderna y decorada. Informan U 5262.
UH A1 33607 23 Julio.

GLORIA 191
Entre Figuras y Carmen, gran sala, comedor y primer cuarto, piso de mármol, dos habitaciones más, baño moderno. Informes: Dediot, García y Co. Habana 86. A-2458. U. H. A-1 33559 23 Julio.

SE ALQUILAN los bajos de Zequeira No. 8 dos cuartos, sala, servicio y cocina. También se alquilan los altos de la misma con dos cuartos, sala y cocina. F-6136. U. H. A-34321. 22 Jul.

A $32.00 Y $50.00 alquilo dos pisos modernos frescos, Figuras 37, entre Monte y Tenerife, sala, dos y cuatro cuartos, cuarto baño lujoso intercalado, comedor, cocina gas, calentador baño, servicio criados. Nunca falta agua. Llaves bodega Figuras y Tenerife de 1 a 6 tarde. Informan: Teléfono A 1320.
UH A1 34510 24 Julio.

MODERNOS ALTOS
Montero 24 altos, entre Bruzón y Lugareño, Reparto Ensanche de la Habana, frente a la Quinta de los Molinos, acabados de pintar, compuestos de Portal, Sala, Recibidor, Cuarto Escritorio, Hall Central, 7 habitaciones dormitorios, 2 baños intercalados, cuarto de útiles, Comedor, Pantry, Cocina, 2 cuartos de criados y sus servicios, azotea al fondo. Precio $100.00 mensuales. Quintana: M-3193.
A-1 34688 27 Julio.

OBISPO 82
Se alquilan los altos de la casa Obispo 82, esquina a Villegas propios para casa de huéspedes. Informan en los bajos.
A-1 34700 23 Julio

AYESTERAN No. 35
Se alquilan dos casitas con sala, dos habitaciones, servicios y cocina, nuevas. Agua abundante pura y fresca. T-7597. Miñazorri A-1 34715 23 Julio.

ANTON RECIO y Reunión. Se alquila una casa chica moderna, con todos sus servicios y luz, en 27.00. Informan en la bodega de al lado.
U. H. A-1 34647 23 Julio.

ALQUILO los altos de Bernaza No. 18, tercero, sala, saleta y tres habitaciones. Bernaza 48, primero, sala, saleta y cuatro habitaciones y Cárdenas 62, con tres habitaciones, todas ventiladas y rebajadas de precio. Informes: Zulueta 36 letra G. Teléfono A-9266.
A-1 34828 31 Julio.

SE ALQUILA el segundo piso de San Lázaro número 7, casi esquina a Prado: tiene sala, tres cuartos, comedor, cocina y baño. Informan en el teléfono F-4430. La llave en el primer piso.
A-1 S-5608 30 Julio.

LUCENA 15 1|2, entre San Rafael y San Miguel. Alquilo primer piso moderno. Sala, saleta, 3 habitaciones, baño, cocina gas. Ferretería Belascoaín 71. U-5215.
A-1 34590 20 Julio.

SE ALQUILAN los altos de Aguacate No. 50 casi esquina a O'Reilly, casa recibidor, sala, comedor, cuatro cuartos grandes, baño completo, cuarto alto, cocina de gas. Propio para notaría, bufete u oficinas. Su precio: $110. Demás informes: teléfono F-3417. La llave en los bajos.
A-1 34666 25 Julio.

ALQUILO ESQUINA DE FRAILE
Altos y bajos, nuevos, con elevador y tubo para la basura, muy rebajados, grande y chico con tres y cinco habitaciones, muy frescos y claros. Hay un departamento con tres habitaciones en $45 con elevador. San Miguel 173-B el portero los enseña o en el segundo piso informan.
UH-A-1 34713 27 Julio.

SE ALQUILAN los altos de Obrapía No. 61 entre Compostela y Aguacate, 5 hoy que fué ocupado por la Fashionable con salones amplios para casa de comisión o sociedad de recreo, notarías, bufetes u oficina para abogado. La llave en la misma hasta las 11 a. m. y de 1 a 6 p. m. Telf. F-3417. A-1 34665 25 Julio.

CARMEN NO. 47, HABANA
Se alquila la casa, sala, cuatro cuartos, patio y azotea en $34.00. Informan: Castillo No. 45. Teléfono F-4224.
U. H. A-1 S-5586 25 Julio.

VELAZQUEZ NUMERO 8, PILAR
Se alquila a una cuadra de Tejas, casa de madera, amplia y ventilada: sala, comedor y 5 cuartos en $30.00. Castillo No. 45. Teléfono M-4224.
U. H. A-1 S-5585 25 Julio.

ALMENDARES No. 73, casi esquina Carlos III, en $55.00 primer piso de reciente construcción; compuesto de sala, comedor, 3 cuartos, baño intercalado moderno, cocina y servicios de criado. Informan en el teléfono U-1564.
U. H. A-1 S-5617 28 Julio.

VIRTUDES 20 bajos, dos cuadras de Prado. Sala, saleta, tres cuartos, buen baño, comedor, cocina, patio. La llave panadería del frente. Informa: Ferretería Cuatro Caminos.
A-1 34770 26 Julio.

CASTILLO 52
Casas de madera, sala, comedor, 3 cuartos, cocina, patio y traspatio, $30. Próxima al Mercado y tranvías. Llaves bodega. Informes: San Joaquín 33. Teléfono M-4803. A-1 34750 28 Julio.

CONDESA 41 bajos, entre Escobar y Lealtad. Compuesto de sala, tres cuartos, baño moderno y cocina en el reducido precio de $35.00. La llave en la bodega de Concepción de la Valla y Escobar. Informes en el teléfono M-7203.

CONDESA 41, segundo piso, entre Escobar y Lealtad. Compuesto de sala, tres cuartos, baño moderno y cocina, en $40. La llave en el primer piso e informes en el teléfono M-7203.

CONDESA 3, bajos, casi esquina a Campanario. Compuesta de sala, comedor, tres cuartos, cocina de gas y baño moderno, en $45.00. Llaves en la bodega e informes en el teléfono M-7203.

CONDESA 3 primer piso. Compuesta de sala, comedor, tres cuartos, cocina de gas y baño moderno, en $45.00. Llaves en la bodega e informes en el Telf. M-7203.
A-1 34741 27 Julio.

CRISTO 30
Se alquila el segundo piso con sala, tres cuartos, baño intercalado, comedor, cuarto de criados, servicios, cocina. Informan: Cristo 28, segundo piso.
A-1 34780 31 Julio.

SE ALQUILAN los bajos de la casa calle de Habana No. 18 entre Peña Pobre y la Avenida de las Misiones, con sala, saleta, cuatro habitaciones, baño moderno completo, cocina y servicio de criados. La llave en la bodega de Peña Pobre. Informa José Colmenares. Telf. A-9539.
A-1 34773 26 Julio.

SE ALQUILAN los altos de un segundo piso en la calle de Belascoaín No. 36 entre San Rafael y San José, compuesto de sala, comedor, tres habitaciones muy amplias, baño intercalado completo, cocina y cuarto y servicio de criados. La llave el conserje. Informes: José Colmenares. Tel. A-9539. Oficios No. 18.
A-1 34777 26 Julio.

SE ALQUILAN los bajos de la casa calle de Escobar No. 86 entre Concordia y Neptuno, con sala, saleta, tres frescas habitaciones, baño intercalado completo, comedor, cocina y servicio de criados. La llave en los altos. Informes: José Colmenares. Telf. A-9539. Oficios No. 18.
A-1 34774 26 Julio.

SE ALQUILAN dos amplias y ventiladas accesorias con todo servicio. Informan en Cuba y Sol, bodega.
A-1 34809 25 Julio.

AYESTERAN Y Desagüe, altos de la fonda y barbería. Se alquila una casa: 3 cuartos, baño intercalado, comedor y recibidor, patio y cocina de gas, situada en esquina, 45 pesos.
A-1 S-5620 25 Julio.

PISO ELEGANTE
Neptuno 101 1|2, esquina a Campanario, se alquila un espacioso segundo piso, muy fresco, compuesto de cuatro amplias habitaciones a la calle, sala, recibidor y comedor, servicios sanitarios modernos y abundante agua. Precio 85 pesos. Informan, el portero y teléfono A 2708.
A1 34846 23 Julio.

PROPIA PARA casa de huéspedes o familia. Se alquilan los altos de la casa Prado No. 29, compuesta de sala, saleta, comedor, siete grandes habitaciones, cocina, cuarto y servicio de criados. La llave en los bajos. Informan: García Tuñón, Muralla y Aguiar. Teléfono A-8786.
A-1 34788 25 Julio.

NEPTUNO 305 entre San Francisco y Espada se alquila un primer piso compuesto de gran sala, cuatro grandes cuartos y comedor. Informan U 3731.
A1 34852 25 Julio.

ALQUILO Bajos Concordia 150-A, sala, comedor, tres habitaciones, baño completo. La llave en la bodega. Informes: F-1929. A-1 34598 23 Julio.

SE ALQUILAN los bajos de Merced 80 sala, 3 cuartos, saleta, comedor, cocina, baño, servicio completo y patio informan en la misma su dueño Corrales y Cienfuegos, altos de la botica teléfono M 4819.
A1 34845 24 Jul.

SAN RAFAEL 143 letra E altos, modernos espaciosos y ventilados, agua con motor, cocina y calentador de gas, rebajada a $55.00. Informan Secades, Hospital 6 altos. U 3558.
A1 S5627 24 Julio.

SAN JOSE 152-A
Se alquilan los altos y los bajos muy frescos, tres habitaciones, sala, comedor, servicio, cuarto criado, llaves en la bodega Hospital. A1 S5630 29 Jul.

SE ALQUILAN los bajos de Acosta 99, tres cuartos, sala, saleta y servicio. La llave en la bodega de la esquina. Teléfono A-0301. José.
A1 34825 25 Julio.

ALQUILO hermosa accesoria. Sala, gran cuarto, servicio y cocina, $22.00 con luz y un departamento alto, sala, cuarto, servicio, cocina, muy fresco. $20.00. Factoría y Puerta Cerrada.
A-1 34779 26 Julio.

CONDESA 58 altos, Peñalver 83 bajos. Constan de sala, dos cuartos, comedor, cuarto de baño y cocina. La llave en la botica e informan: A-9743.
A-1 34783 29 Julio.

$45 ALTOS de Concordia 180 entre Hospital y Espada casa espaciosa y ventilada, agua abundante. Informan Secades Hospital 6 altos. U 3538.
A1 S5626 24 Julio.

HABANA 15 altos, a una cuadra del parque Luz Caballero, consta de sala, recibidor, cuarto, gabinete, tres hermosas habitaciones, cuarto de baño, comedor, cocina y servicios de criados, dos patios. La llave en los altos e informan A-9743.
A-1 34782 29 Julio.

SE ALQUILA la casa Suárez 24, (a cuadra y media del Campo Marte). De sala, comedor y seis cuartos, propia para industria o inquilinato. Informan en Oficios 38 altos, departamento 4, de 2 a 5. La llave en el segundo.
A-1 34817 26 Julio.

ZONA COMERCIAL. Se alquila la casa Amargura 34, entre Cuba y Aguiar, al lado del edificio Barraqué, de moderna construcción, dos plantas altas, preparada para Hotel, oficinas o casa de huéspedes. 28 departamentos todos independientes con instalación de agua corriente en cada departamento, doble servicio, pisos de granito, y la planta baja gran salón sobre columnas con 18 metros de frente y 23 de fondo. La llave en la misma. Para informes: Neptuno y Amistad, La Regente. Telf. A-4376.
A-1 34814 5 Agosto.

SE ALQUILA en $55.00 mensuales la casa Hospital 9 altos a media cuadra de Neptuno, decorada, con sala, recibidor, cuatro habitaciones, baño intercalado, comedor al fondo, cocina de gas y calentador, cuarto y servicio de criados y agua abundante. Informan Aramburu 8 y 10. Teléfono U 4776.
UH A1 34856 25 Julio.

A2 VEDADO

VEDADO
Se alquilan los espléndidos y ventilados altos de la casa calle L número 164 entre 17 y 19. La llave e informes en los bajos.
A-2 U. H. S-5584 28 Jul.

SE ALQUILAN los modernos y frescos altos de Línea No. 89 y Línea esquina a 6. Tel. F-1137. A-2 S-5624 29 Jul.

SE ALQUILA el alto de la casa calle 17 núm. 482 letra C esquina a 12, compuesto de terraza, sala, recibidor, tres habitaciones, comedor, cocina y cuarto y servicio de criados. La llave en la letra B. Informan en el teléfono F-5386.
UH-A-2 S-5612 24 Julio.

VEDADO. Se alquilan los nuevos y frescos altos de 23 número 261, entre Baños y F, con recibidor, portal, sala, comedor, 4 dormitorios con baño y cocina y cuarto con servicio de criado. Renta 90 pesos. La llave e informes en Baños 28, entre 17 y 19. Teléfono F-4003.
A-2 34751 25 Julio.

SE ALQUILA el lindo chalet de Paseo No. 17 entre Línea y Calzada, con todas las comodidades. Informan: Línea y Paseo, al lado. T-2 S-5618 28 Julio.

VEDADO. Se alquilan los altos acabados de fabricar calle 17 esquina a I. La llave en los bajos. Informan: Telf. F-5283.
A-2 34792 29 Julio.

$40 PLAZA DEL MAINE $44
Por tranvía Línea y M. Pisitos completos, sala a la calle, tres habitaciones, baño intercalado, cuarto y baño criada, cocina gas y comedor al fondo con salida independiente. Independencia, elegancia y ventilación. Gran edificio "Maine Apartments". M y 13, frente nuevo parque, media cuadra Malecón y de Línea. Lo mejor de la Habana. Familias escogidas. Esquinas $50 y $55. Hay garages.
A-2 34671 19 Oct.

SE ALQUILA la moderna casa B número 287, Vedado, con todas las comodidades modernas. Su precio: $85.00. Informan: F-5808. A-2 S-5598 27 Julio.

BEERS BOLETIN
Se alquila; 2 casas sin muebles, una en en el Ved. $40, otra Amp. Alm., $45, con garage; una gran casa en Miramar, de esq. con mueb. de lujo, 4 hab. 2 b., gar 3 máquinas, $400; Calle 9 entre F y G, Ved., 2 plantas, $150, casa con mueb., Amp. Alm., $80. 2 hab. gar. planola etc. Casa Am. con mueb. por la renta $100.
SE NECESITA
Una casa como para familia americana, con 4 hab 2 b. gar. etc., por un año, $250 con o sin muebles.
LAS MEJORES COMPRAS PARA HOY Gran casa de esq. Miramar, 4 hab. 2 b. todo de lujo, con sus muebles, en $75.00. Isla de Pinos, una buena casa, con sus terrenos, cerca de Nueva Gerona, en $3.750. Un hombre de Miami, quiere comprar un Hotel o casa para huéspedes, and pagar con una casa de apartamentos, de 18 depts., con un valor de $90.000 pagando algo en efectivo. Vean nuestro Boletín en la entrada.
NOTA:—It is the duty of every Realtor to protect the public against fraud mis representation, or unethical practices in connection with Real Estate transactions. Part. 11, Art. XXI, Realtor's Code of Ethics) For your safety, consult a Realtor.
BEERS HAVANA
REALTORS
(Est. 1906. 9 1|2 O'Reilly St., Havana.
A-2 E-1588 23 Julio.

ESPLENDIDOS ALTOS
Línea 77-A entre 2 y 4, Vedado, acabadas de pintar, compuestas de Portal, Sala, Recibidor, Biblioteca, Cuatro habitaciones dormitorios, dos baños intercalados, Comedor al fondo, Pantry, Cocina, dos cuartos para criados con sus servicios, Garage amplio para dos máquinas cada casa. Entrada independiente para criados. Precio: $115 y $120 mensuales respectivamente. Quintana: M-3193.
A-2 34689 27 Julio.

EN $25.00 ALQUILO
casa de sala, dos cuartos, cocina y servicios, calle 19 y 14 Vedado. Informes en la bodega de la esquina.
U. H. A-2 34086|87 31 Jul.

SE ALQUILA en $70.00 la casa calle G esq. a 15 en el Vedado con sala, comedor, 5 cuartos, baño y demás servicios, con magníficos portales y jardines a ambos lados. Informan en el teléfono F 1321 y M 1382. UH A2 S5590 25 Jul.

SE ALQUILA la planta baja 27 núm. 19 entre M y N Vedado, propia para profesional, consulta o familia, tres cuartos y demás comodidades y el segundo piso 4 cuartos, gran sala, garage 3 altos y ventilados. Para verla de 2 a 6 p. m. A2 S5631 25 Julio.

ALQUILO Bajos Concordia 150-A, sala, comedor, tres habitaciones, baño completo. La llave en la bodega. Informes: F-1929. A-1 34598 23 Julio.

SE ALQUILAN los bajos de Merced 80 sala, 3 cuartos, saleta, comedor, cocina, baño, servicio completo y patio informan en la misma su dueño Corrales y Cienfuegos, altos de la botica teléfono M 4819.
A1 34845 24 Jul.

SAN RAFAEL 143 letra E altos, modernos espaciosos y ventilados, agua con motor, cocina y calentador de gas, rebajada a $55.00. Informan Secades, Hospital 6 altos. U 3558.
A1 S5627 24 Julio.

SAN JOSE 152-A
Se alquilan los altos y los bajos muy frescos, tres habitaciones, sala, comedor, servicio, cuarto criado, llaves en la bodega Hospital. A1 S5630 29 Jul.

SE ALQUILAN los bajos de Acosta 99, tres cuartos, sala, saleta y servicio. La llave en la bodega de la esquina. Teléfono A-0301. José.
A1 34825 25 Julio.

ALQUILO hermosa accesoria. Sala, gran cuarto, servicio y cocina, $22.00 con luz y un departamento alto, sala, cuarto, servicio, cocina, muy fresco. $20.00. Factoría y Puerta Cerrada.
A-1 34779 26 Julio.

CONDESA 58 altos, Peñalver 83 bajos. Constan de sala, dos cuartos, comedor, cuarto de baño y cocina. La llave en la botica e informan: A-9743.
A-1 34783 29 Julio.

$45 ALTOS de Concordia 180 entre Hospital y Espada casa espaciosa y ventilada, agua abundante. Informan Secades Hospital 6 altos. U 3538.
A1 S5626 24 Julio.

HABANA 15 altos, a una cuadra del parque Luz Caballero, consta de sala, recibidor, cuarto, gabinete, tres hermosas habitaciones, cuarto de baño, comedor, cocina y servicios de criados, dos patios. La llave en los altos e informan A-9743.
A-1 34782 29 Julio.

SE ALQUILA la casa Suárez 24, (a cuadra y media del Campo Marte). De sala, comedor y seis cuartos, propia para industria o inquilinato. Informan en Oficios 38 altos, departamento 4, de 2 a 5. La llave en el segundo.
A-1 34817 26 Julio.

ZONA COMERCIAL. Se alquila la casa Amargura 34, entre Cuba y Aguiar, al lado del edificio Barraqué, de moderna construcción, dos plantas altas, preparada para Hotel, oficinas o casa de huéspedes. 28 departamentos todos independientes con instalación de agua corriente en cada departamento, doble servicio, pisos de granito, y la planta baja gran salón sobre columnas con 18 metros de frente y 23 de fondo. La llave en la misma. Para informes: Neptuno y Amistad, La Regente. Telf. A-4376.
A-1 34814 5 Agosto.

SE ALQUILA en $55.00 mensuales la casa Hospital 9 altos a media cuadra de Neptuno, decorada, con sala, recibidor, cuatro habitaciones, baño intercalado, comedor al fondo, cocina de gas y calentador, cuarto y servicio de criados y agua abundante. Informan Aramburu 8 y 10. Teléfono U 4776.
UH A1 34856 25 Julio.

A2 VEDADO

VEDADO
Se alquilan los espléndidos y ventilados altos de la casa calle L número 164 entre 17 y 19. La llave e informes en los bajos.
A-2 U. H. S-5584 28 Jul.

SE ALQUILAN los modernos y frescos altos de Línea No. 89 y Línea esquina a 6. Tel. F-1137. A-2 S-5624 29 Jul.

SE ALQUILA el alto de la casa calle 17 núm. 482 letra C esquina a 12, compuesto de terraza, sala, recibidor, tres habitaciones, comedor, cocina y cuarto y servicio de criados. La llave en la letra B. Informan en el teléfono F-5386.
UH-A-2 S-5612 24 Julio.

VEDADO. Se alquilan los nuevos y frescos altos de 23 número 261, entre Baños y F, con recibidor, portal, sala, comedor, 4 dormitorios con baño y cocina y cuarto con servicio de criado. Renta 90 pesos. La llave e informes en Baños 28, entre 17 y 19. Teléfono F-4003.
A-2 34751 25 Julio.

SE ALQUILA el lindo chalet de Paseo No. 17 entre Línea y Calzada, con todas las comodidades. Informan: Línea y Paseo, al lado. T-2 S-5618 28 Julio.

VEDADO. Se alquilan los altos acabados de fabricar calle 17 esquina a I. La llave en los bajos. Informan: Telf. F-5283.
A-2 34792 29 Julio.

$40 PLAZA DEL MAINE $44
Por tranvía Línea y M. Pisitos completos, sala a la calle, tres habitaciones, baño intercalado, cuarto y baño criada, cocina gas y comedor al fondo con salida independiente. Independencia, elegancia y ventilación. Gran edificio "Maine Apartments". M y 13, frente nuevo parque, media cuadra Malecón y de Línea. Lo mejor de la Habana. Familias escogidas. Esquinas $50 y $55. Hay garages.
A-2 34671 19 Oct.

SE ALQUILA la moderna casa B número 287, Vedado, con todas las comodidades modernas. Su precio: $85.00. Informan: F-5808. A-2 S-5598 27 Julio.

Dicte Usted Mismo su Anuncio Por Teléfono

Lector: Si desea vender, alquilar o comprar algún inmueble u objeto, o solicitar trabajo, o si necesita empleados para su negocio o sirvientes para su casa, no se mueva, que el calor es sofocante. Llame a cualquiera de los teléfonos:

A-3333 -- A-1014

DICTE USTED MISMO SU ANUNCIO O PIDA USTED UN MENSAJERO.

ALQUILO
Lujosos altos y frescos de Guasabacoa números 11-A y 11-B. Tres habitaciones, sala, saleta, comedor, cocina de gas, baños, lo más moderno, agua abundante. A media cuadra de la Calzada de Concha. Informan en la misma y Monte No. 77. Precio: $30.00. Teléfono M-4126.
A-6 34820 24 Julio.

A8 MARIANAO

SE ALQUILA la hermosa casa Samá 4a. Marianao, con sala, comedor, seis cuartos y uno alto, baño y servicios para criados. La llave al lado. Teléfono A 1805.
A8 UH 34442 24 Jul.

EN EL COUNTRY Club Park, frente al Lago. Se alquila magnífica residencia de lujo, amueblada. La llave en la misma. Informan: Oficina de García Tuñón. Muralla y Aguiar. Teléfono A-8786.
A-8 34789 25 Julio.

ALQUILASE casa con portal, sala, dos habitaciones y demás servicios, pintada toda, a una cuadra del paradero de Columbia, calle Octavo esquina Calzada de Columbia, Buena Vista, Marianao, en 20 pesos. Informan: M-6184.
A-8 34813 24 Julio.

AMPLIACION ALMENDARES
Se alquila moderna residencia con todas comodidades. Abundante agua fría y caliente. Calle 12 entre Avenidas 19 y 11. Informan en la misma. Constantino, dueño, en los altos sirve botica.
A-8 34810 27 Julio.

REPARTO Almendares, Nicanor del Campo. Calle 11 entre 14 y 16, se alquilan dos chalets, acabados construir, con jardín, portal, recibidor, sala, cuatro cuartos, comedor, pantry, cocina, cuarto criado, garage y un hermoso patio. Precio: noventa pesos. La llave en los mismos. Teléfonos M-8299—I-1568.
A-8 34733 29 Julio.

SE ALQUILAN LOS MODERNOS ALTOS
De la calle 12 entre 1a. y 3a., Reparto Almendares, compuestos de portal, sala, saleta, tres cuartos, baño intercalado de lujo, galería, comedor al fondo, muy fresco, pantry, cocina, 2 cuartos de criados y garage. Teléfono FO-1317.
A-8 34818 24 Julio.

VILLA CARMEN
Se alquila moderna, calle Steinhart entre Adolfo Castillo y Santa Isabel, Jardín, portal, sala, comedor, hall, dos cuartos, baño intercalado, cuarto y servicio de criado, terraza, sótano y traspatio; muy fresca, agua abundante. Llave al lado. Teléfono F 1399. Tranvías al frente. Precio de situación.
A8 S5629 24 Julio.

REPARTO ALMENDARES CASA EN $4.800
En lo mejor de Almendares se vende una casita a plazos, compuesta de jardín, portal, comedor, tres cuartos, baño completo y cocina. Precio: $4.800. Solo hay que entregar de contado $1.800 y el resto a pagarlo por mensualidades de 40 pesos, hasta su definitivo pago, como si fuera en alquiler. Magnífica oportunidad. Venga a verla. Dumás y Alpendre. Calle 9, esquina a 12, Reparto Almendares. Teléfono FO-1921.
A-8 34752 24 Jul.

A9 DIVERSOS LUGARES

REGLA
Se alquila en $20.00 la casa de 27 de Noviembre número 50, con seis cuartos y dos accesorias. Llave al lado. Informan: F-3041. A-9 S-5616 25 Julio.

FINCA "EL AGUILA" SE ALQUILA
En el Cotorro, a veinte minutos de la Habana, con paradero propio y carretera central por el frente de la casa, agua potable magnífica y abundante, luz eléctrica todo e día y teléfono. Informan: teléfono A-7355. A-9 34781 29 Julio.

B OTROS ALQUILERES

B1 DEPARTAMENTOS

EN CASA moderna y de moralidad se alquila un bonito y ventilado departamento con baño al lado. Se exigen referencias. Damas 18, primer piso alto, a media cuadra de Luz.
B-1 34736 24 Julio.

DEPARTAMENTOS nuevos, independientes, con sala, comedor, cuarto, cocina de gas, servicio y patio, rebajados. Calle 5a. No. 76, entre A y B, Vedado.
B-1 34823 29 Julio.

COMPOSTELA 106. Un gran local, todo sobre columnas, 500 metros. Se alquila barato, piso de granito. Informan en los altos, donde está la llave.
B-1 34769 26 Jul.

SE ALQUILA en $30.50 un departamento compuesto de sala, comedor, dos habitaciones, baño completo y cocina, en el edificio por apartamentos situado en la calle 19 entre E y F, Vedado. También hay otro más pequeño en $17. Informan en el mismo el conserje de Fermín.
B-1 34732 25 Julio.

VEDADO: Para alquilar: Apartamento en el segundo piso, calle I entre 15 y 17, cinco cuartos y dos baños con todas las comodidades modernas. Preguntar en el primer piso. B-1 34761 31 Julio.

DEPARTAMENTOS de dos hermosas habitaciones con balcón a la calle, $20 interiores a $8.00 puede lavar, cocinar y niños. Amargura 16, casi esquina San Ignacio. B-1 34792 26 Julio.

FRESCO Y BUEN punto. Departamento vista a la calle, 25 pesos, con luz, lavabo agua corriente, pisos mosaicos, baño. Informes en la misma, Virtudes 2 entre Consulado y Prado, o dueño: Empedrado 33. Teléfono A-8502.
B-1 34802 27 Julio.

INQUISIDOR Y SANTA CLARA
Departamentos con balcón a la calle y habitaciones con balcón y luz toda la noche. Informan en la misma.
B-1 34690 28 Julio.

B2 HABITACIONES

EN CASA particular se alquila una habitación ventilada, motor y baño intercalado. Precio de situación. Angeles número 8, altos, entre Reina y Estrella.
B-2 34692 23 Julio.

EN RAYO 88 altos se alquila una hermosa habitación muy fresca, precio económico. B2 34853 24 Julio.

VIRTUDES 2, entre Consulado y Prado, habitaciones frescas a nueve pesos, con luz, lavabo agua corriente, baño intercalado, otras igual precio con o sin muebles, teléfono, en Empedrado 33. Su dueño: teléfono A-8502.
B-2 34803 27 Julio.

SE ALQUILA en casa de un matrimonio sin niños una gran habitación con todos los servicios a muchachas o señoras solas. También hay teléfono para poner anuncios etc., etc. Informan: Tel. I-6597.
B-2 34745 24 Julio.

VENTILADAS y frescas habitaciones con o sin muebles a 8 pesos. Pisos mosaicos, luz, teléfono, lavabo agua corriente, espléndido baño intercalado. Empedrado 33 entre Compostela y Habana. Teléfono A-8502. B-2 34801 27 Julio.

"LA VIZCAINA"
Casa de moralidad. Alquilo habitaciones y departamentos con servicios privados; agua caliente y fría; comida como su reputación acreditada y a precio de situación, todas con balcón a la calle y de brisa. Belascoaín 64, altos.
B-2 34729 31 Julio.

OBRAPIA 96 y 98. Se alquilan habitaciones grandes y frescas, lavado de agua corriente, luz toda la noche, son especiales para oficinas u hombres sólos. Precio de situación. Informes: el portero.
B-2 34668 26 Julio.

SE ALQUILA hermoso local para establecimiento, Zulueta 32, esquina a Pasaje frente al Instituto, propio para librería alquiler $110.00. La llave al lado. Informes teléfonos A 4358 y M 6263. Altos botica Sarrá. Se dá un mes gratis.
B3 34834 28 Julio.

ALQUILO hermoso local para almacén Habana 138 casi esquina a Muralla. Tiene 450 metros de superficie. Alquiler 100 pesos un mes gratis y se dá contrato firmo por dos años, prorrogables al tiempo que usted desee. Altos botica Sarrá. Telf. A 4358 y M 6263.
B3 34832 28 Julio.

ALQUILO Muralla núm. 20, entre Habana y Compostela, propio para comercio. Alquiler, $80.00. Se dá contrato. Superficie 250 metros. Informes: Teléfonos A 4358 y M 6263. Altos botica Sarrá. Se dá gratis un mes. B3 34835 28 Jul.

B3 LOCALES PARA COMERCIO

ALQUILO gran local de 13 de frente por 33 fondo, para industria, en Finlay 91 y 93. F-5113. B-3 34660 25 Julio.

SE ALQUILAN para establecimientos las casas Monte 386 y 493 cerca esquina de Tejas; punto inmejorable, poco alquiler. Informes en los mismos.
B-3 34682 23 Julio.

VENDO cantina de refrescos, helados y frutería. Cinco años contrato; poco alquiler, con vivienda, propio para matrimonio. Avenida Wilson entre L y M, Vedado. D-4 S-34686 29 Julio.

SE ALQUILA espléndido local Monserrate 5 bajos, con 300 metros de superficie, propio para almacén o establecimiento. La llave en los altos, informan teléfono A 4358 y M 6263, altos botica Sarrá. Alquiler 50 pesos. Se dá un mes gratis B3 34833 28 Julio.

ALQUILO barato local de 96 metros, en Oquendo 20, cerca de Zanja, propio para pequeña industria. F-5113.
B-3 34661 25 Juli.

ATENCION COMERCIANTES, VEDADO, J Y 21
Terminándose este sobrebio edificio de apartamentos, admitense proposiciones por locales, apropiados para víveres, carnicería acabada, fonda, botica o similares. Gran barriada sin que puedan establecerse otros iguales, sino a distancia. Allí informarán. B-3 34621 31 Julio.

SE ALQUILA un local para bodega, con enseres o sin ellos; buen punto, módico alquiler. Véalo y saldrá convencido que allí falta bodega. Calle Goicuría 24, esquina a Luis Estévez. Santos Suárez. Informan en la misma. Constantino, dueño, en los altos sirve botica.
B-3 34762 31 Julio.

Para establecimiento, local moderno y claro, con 85 metros, se da en precio módico. Cristo 19. Informan en el primer piso.
B3 34795 28jl.

SE ALQUILAN, propios para almacén, tienda o depósito, los bajos de la casa calle de Obrapía No. 49 casi esquina a Habana, con 350 metros cuadrados sin columnas, completamente nuevo y muy claro y ventilado. La llave en el café de enfrente. Informes: José Colmenares. Teléfono A-9539.
B-3 34778 26 Julio.

LOCAL BUENO y hermoso, bien situado, en Zapata 22, inmediato a Infanta. Sirve para todos los negocios comerciales e industriales que se quieran, 768 metros de superficie cubiertos y admite otras ampliaciones. Llaves e informes al lado. Zapata 20. B-3 34796 31 Julio.

EN $300.00 se alquila local de 2.100 metros cuadrados, propio para industria, en la Avenida Menocal, (Infanta) y calle 25 (detrás del Edificio Carreño). Informan: García Tuñón, Aguiar y Muralla. Teléfono A-8786. Las llaves en Infanta y Hospital, taller de reparaciones de automóviles. Cr. Pedro Cerezuela.
B-3 34789 25 Julio.

EN AGUIAR 95, entre Muralla y Teniente Rey. Se alquilan amplios bajos para almacén o depósito. Teléfono A-8786. Informan: oficina de García Tuñón, Muralla y Aguiar. B-3 34790 24 Julio.

D VENTAS

D1 CASAS

LO MEJOR de Almendares al lado de las alturas vendo chalet acabado de fabricar todo decorado techos monolíticos. Jardín, Portal, sala comedor cocina dos cuartos baño intercalado garage patio 4.500 facilidades de pago calle 13 entre 6 y 8. Telífono FO 1639. García.
D1 34870 25 Julio.

$2.750 CASA de mampostería, sala 2|4 comedor, una cuadra del tranvía, Luyanó toda de cielos rasos. Sr. Díaz, Monte 60 altos.
D1 34865 24 Julio.

SE VENDEN dos casas nuevas. Los techos interiores de sala y recibidor están completamente decorados. Cada habitación tiene cuatro ventanas y seis metros de fondo. Cada una $1.400 y $4.000 pagaderos en siete años. Los precios en que se venden ocasionan más de tres mil pesos de pérdida. Se garantiza que son sólidas por tener gran cantidad de cemento; se responde hasta por ciclones y ante Notario y sobre los documentos son magníficos, garantizados por su propietario que es una gran firma. Están a una cuadra de la Loma de Chaple, calle Concejal Veiga entre General Lee y General Lacret. Expresión: General Lee es al misma calle Alfredo Martín Morales, conocida antiguamente con el nombre de Cocos. Distancias: Desde la Iglesia Jesús del Monte a la calle Cocos hay media cuadra y desde la Calzada a Concejal Veiga, cuatro cuadras. Marcelino Ramón. Teléfono F-2306.
U. H. D-1 34753 24 Julio.

CHALET DOS plantas, costó $17.000.00. $8.000.00, Pocito esquina fraile, Víbora, 400 varas, jardín, portal corrido, garage con servicios, sala, gabinete, tres cuartos, comedor, baño intercalado completo, cocina. Altos, sala, tres cuartos, baño intercalado, cocina. Facilidades. Reina No. 63. Teléfono A-4991. Mario.
D-1 34822 23 Julio.

MODERNA residencia en la Víbora, con mucho terreno y frutales, se vende en $10.500.00. Muy poco de contado y el resto a pagar con alquileres. Telf. U-3284.
D-1 34743 24 Julio.

VENDO $2.800 casa nueva. Portal, sala, dos cuartos, comedor y demás servicios, a una cuadra del tranvía de Lawton. Cuarta Ampliación. Llame A-9554 o véame: Cerro 515. Dejo hipoteca.
D-1 34758 24 Julio.

VENDO EN ganga la casa calle 19 número 7 esquina a Dolores, Villa Berta, 9 varas por 24, madera doble forro, pintada aceite, pisos de mosaicos, seis cuartos. Llame A-9554.
D-1 34757 24 Julio.

VENDO, MONTE 2-F, media cuadra plaza Confraternidad. Establecimiento 140 metros, dos plantas. $25.000. A-7168. De 10 a 12 y 2 a 5. D-1 34763 24 Julio.

SE VENDE muy barato una esquina propia para café, azulejada, con nevera, casi es muy regalado, no llega a $500. Facilidades de pago por el dueño no podería atender ni ser del giro. Informa: José Chao. Real No. 168, Marianao.
D-1 34726 25 Julio.

"URGENTE"
Vendo casa de esquina con 3 comercios y 7 casas modernas rentando todo en un solo recibo 280 pesos situados en el mejor barrio de la Habana si usted las ve las compra, informan Habana 39 altos, su dueño M 5824. D1 34869 23 Jul.

VENDO, BARCELONA No. 12, establecimiento dos plantas, $20.000. A-7168. De 10 a 12 y 2 a 5.
D-1 34764 24 Julio.

GANGA ESTUPENDA. A $1.500.00 reconociendo $2.000. Vendo, Dolores 245, 247, 249, esquina 13. Lawton. Lujosas fachadas rústicas. Portal, sala, gabinete, 2 cuartos, comedor, servicios. Véalas. Telf. X-2460. D-1 34611 23 Julio.

GANGA EXTRAORDINARIA. Lawton. Avenida Dolores 331, 333 y 335, esquina 16, portal, sala, tres cuartos, baño intercalado, patio, traspatio, a $5.300. Otra dos cuartos, $3.500. Véalas, X-2469.
D-1 34609 23 Julio.

VENDO CASA de dos plantas. Con sala, saleta, dos cuartos cuarto de baño completo, cocina de gas y cielo raso en cada planta, en $8.500. Para verla: su dueño en Oquendo No. 112 bajos, esquina a Desagüe. D-1 34582 25 Julio.

CASA VIEJA. Para fabricar, sitio comercial, primer orden. Calzada 10 de Octubre, cerca Concepción, 13 varas frente, 40 fondo, a $25 vara. Dueño: Estrada Palma 9. I-1812. D-1 34606 23 Julio.

D2 SOLARES

VENDO $5 vara dos parcelas terreno único sin fabricar en la cuadra calle San Lázaro entre Dolores y Conc

S ANUNCIOS DE ULTIMA HORA

OPERARIOS Y APRENDICES

OFRECE para Taller o particular, oficial Esmaltador y fileteador, hace toda clase de decoraciones e imitaciones. F. de la Torre 22 (Hospital) Telf. U-2222.
F-9 34073 28 Jul.

VARIOS

JOVEN español, se ofrece sin pretensiones como dependiente, camarero, ordenanza de oficina o cosa análoga. Teléfono U-2228.
F-10 34617 23 Julio.

OFRECE joven sin pretensiones para dependiente de hotel u otra cosa. Posee varios idiomas. Informan: M-1581.
F-10 34794 2 4Julio.

URGENTE. Arreglo vidrieras y cosas de oficina con inmejorables referencias, deseo casa establecida donde prestar mis servicios. Informan en Belascoain 24. Telf. A-5176. De 8 a. m. a 6 p. m.
F-10 34629 23 Julio.

OFRECE un español de mediana edad para conserje, portero o sereno. Teléfono A-7191—M-2767.
F-10 34727 24 Julio.

OFRECE un buen cocinero y repostero español, sin pretensiones y con muy buenas referencias. También ayuda algo de limpieza. Es formal y trabajador. Por informes llamen al teléfono M-2767. Prefiere casa particular.
F-10 34657 23 Julio.

ENGLISH SPEAKING woman desire position with Cuban or american family; good pastry cook with reference. Teléfono F-2235.
F-10 34721 27 Julio.

CORTO SASTRE cortador, con práctica en cortar, modelaje para la ropa de 14 a 16 años cortando a la medida en forma primer orden, desea encontrar colocación para la capital o para el campo. Informan: Peñalver 9, bajos.
F-10 34724 29 Julio.

UN mecánico alemán desea colocarse en cualquier trabajo. No importa el campo. Llame al teléfono A 5560. Pregunten por Miguel.
F10 34838 24 Julio.

AVISO OPORTUNO

RELIGIOSOS

MAÑANA 26, a las 9 a. m. se celebrará en la Iglesia del Carmen, una fiesta a la Virgen Santa Ana. Invita a sus devotos Aurora López.
G-1 34766 25 Julio.

AGENCIAS DE COLOCACIONES

AGENCIA MONTALVO
En el Vedado la mejor de la capital, sucursal en España y Jamaica. Se necesita para hoy dos muchachas frías para familia llegada de España. Informan: calle 17 esquina a F. Teléfono F-4427.
U. H. G-3 S-5357 11 Agosto.

NEW AGENCIA INTERNACIONAL
Se ofrece cocineras, cocineros, criadas, chauffeurs manejadoras, governess, mecanógrafas, corresponsales, etc. Tenemos todas nacionalidades, con referencias. O'Reilly 9 y medio departamento.
UH G3 S6057 30 Jul.

LAVERDE y Co. O'Reilly 13, Teléfono A 2348. Única casa que tiene siempre de personal competente en todos giros para hoteles casas de lomas y colegios, se mandan a la isla.
UH G3 34490 27 Jul.

ARRENDAMIENTOS

SE ARRIENDA a la orilla del Río Almendares, frente a los terrenos de la Quinta y 10 cuadras del puente de Cerro Almendares: lotes de terrenos, propios para jardines, hortaliza y vacas. 5,000, 8,000 y 1,000 o más metros cuadrados Informan bajando por la casa del Club Olimpia, siguiendo la cerca hasta la primera casa a mon derecha. Preguntar por Pernas.
G-5 S-5395 27 Julio.

FINQUITAS DE RECREO
Vendo dos con casa de mampostería, cada una terreno propia para granja avícola, tiene sanitario y eléctrico, agua abundante, terreno alto, árboles y cercada en total de dos cuadras apeadero Lucero, frente al del Campo Armada. Informa por Manuel A. García. Apartado 2154.
G5 34831 24 Julio.

PERDIDAS

LOST—Bank Book No. 1.164.874 of the Bowery Savings Bank, 128 Bowery. If not recovered before July 30 1928, 192 new book will be issued.
G-6 34765 24 Julio.

PARA LAS DAMAS

SE TRAIGA su sombrero para arreglarse, teñir, limpiar, engomar, planchar, que se lo dejamos nuevo. También limpiamos 400 a peso. Mmme. Ronald. Teléfono 106.
G7 34855 24 Julio.

ENSEÑANZA

INGLES
Profesora de Londres, da clases a domicilio en su residencia. Clases de cuatro horas o más cinco pesos al mes cada una. Teléf. F-3879.
G-9 34673 19 Ag.

APRENDIENDO INGLES DESDE LAS PRIMERAS lecciones según los métodos modernos. Profesora de mucha experiencia, graduada en New York, con certificados de Universidad Columbia y Escuela Berlitz de New York. Teléf. U-1910.
G-9 34659 19 Ag.

MAESTRA americana que ha vivido en la Habana, ofrécese para dar clases de inglés y francés. F-2202.
G-9 34742 31 Julio.

INGLES
Enseñado por profesora americana. Sorprendentes resultados en pocas semanas. Cualquiera sabe leerá, escribirá y hablará el inglés en breve tiempo. Lecciones a domicilio también. Miss Kapan. Teléfono F-3879.
G-9 34811 23 Julio.

CUARTO discípulos inglés. Profesor de Colegios. Método Berlitz. Clases a domicilio o academia. También para exámenes. Método Zorzano Jorrín. Teléfono U-1910. (Alfred Nanson.)
G-9 34801 25 Julio.

PROFESOR DOMINGO Valdés Goñi, de 1ª y 2ª enseñanza, dá clases a domicilio también correspondsal, secretario, taquígrafo, tenedor de libros, sabe inglés. Consultas. Campanario 43, altos. Teléfono A-4153.
G-9 34723 31 Julio.

PROFESORA de piano. Se ofrece para dar clases. Informan: teléfonos U-1334 y U-3039.
G-9 S-5610 28 Jul.

A INTERES GENERAL

CASA BLANCO
Reparación de muebles. Especialidad en cimbres y neveras a fuego, esmaltes a máquina con pintura Duco. Precios reducidos. Telf. M-2776.
G-10 34702 23 Julio.

TENEDOR DE LIBROS
Experto en la nueva reglamentación del 30 %, balances, liquidaciones, aperturas de libros. Me hago cargo de contabilidades de pequeños y grandes negocios. Precios módicos A. Fernández. Por horas a Virtudes 4 o déjeme aviso al teléfono M 5516 para visitarle.
G10 34868 31 Julio.

SE VENDE UN hermoso panteón de esquina para estrenar, próximo al panteón de los Gallegos. Dos bóvedas y osario. Se dá en lo que costó. Llame A-9554 o véame: Neptuno 215, Tejas.
G-10 34754 24 Julio

AVISO ESPECIAL

CASAS DE HUESPEDES

CASA DE HUESPEDES
Galiano 84, altos del café "La Unión" encontrará usted lo que necesita para su comodidad y conveniencia. Buenas habitaciones, orden, moralidad y excelente trato.
H-2 34706 27 Julio.

EN CASA de huéspedes, Reina 83 esquina a Manrique. Alquilo habitaciones frescas, amuebladas todas, con agua corriente. Las tengo con servicio privado. Hay comida. Precios especiales para matrimonios. Teléfono M-4069.
H-2 34798 28 Julio.

H7 DINERO EN HIPOTECAS SE TOMA

A LOS CAPITALISTAS
tomo doce mil quinientos pesos directamente para construir once casas de ladrillo y techos de concreto. Entregas escalonadas 1a. hipoteca al 12 por ciento anual de interés (no corredores) Estévez 54 a una cuadra de Monte B. Hermida.
H7 34836 24 Julio.

TOMO 2.500
Sobre casa moderna techos monolíticos, tiene portal, sala, recibidor, comedor, tres cuartos, cocina, garage y cuarto para el chauffeur $2.500 primera hipoteca del 10. Reparto Columbia, Marianao. Directo. Teléf. M 2632.
UH H7 34867 23 Jul.

H8 DINERO EN HIPOTECAS SE OFRECE

TENGO para invertir $30000 al 7 0|0 sobre casas en la Habana y Vedado y también se fracciona en partidas más pequeñas; se suplica que si no hay garantía no molesten reserva en las operaciones. Informes Monte núm. 60 teléfono A 4898 J. Díaz.
H8 34866 24 Jul.

H9 CAMBIOS

ANTIGUOS escudos españoles, de oro, se venden al precio de 2 pesos uno. San Joaquín 72, bajos.
H9 34220 23 Julio.

EL IMPUESTO DE $3 A LOS PASAJES ES PERJUDICIAL

La Asociación de Detallistas de tejidos y joyería se dirige al Presidente de la República

La Asociación de Detallistas del giro de tejidos, sedería y joyería, en comunicación que firma el señor Tomás Gutiérrez Alea, se ha dirigido al Jefe del Estado solicitando que no se adopte la medida señalada en la Ley de 23 del pasado mes, por la cual se imponen tres pesos de impuesto a los pasajes de primera. Creen esos respetables comerciantes que ello perjudicará al tourismo, que en el último año, especialmente dejó sentir en Cuba su influjo beneficioso, y que fué el comercio de la Habana quien directamente se benefició con ello.

Los touristas encontraban en nuestro país artículos mas baratos que en los Estados Unidos, donde por el feroz proteccionismo existente, hay algunas cosas que adquieren precios prohibitivos. Uno, como ejemplo puede citarse: la perfumería francesa fina.

Dichos comunicantes hacen observar serenamente al Presidente de la República que ya comienza a sentirse ese retraimiento del tourismo, puesto que los cuatro mil "Elks" que habían de visitarnos en excursión este verano, se ha reducido a unos setecientos, y eso porque van de tránsito hacia Panamá.

Merecen estudio detenido las observaciones del comercio establecido en tan importante cuestión.

LAS CONDICIONES PROFESIONALES DEL ELECTRICISTA

Importante sesión efectuada por la directiva de la Unión General de Electricistas t

En su local social de Prado 110, altos, se reunió anoche la junta directiva de la Unión General de Electricistas de Cuba, al objeto de preparar la junta general reglamentaria que habrá de celebrarse el día 27 de este mes, y de discutir el balance y la memoria anuales que será presentado a dicha junta general.

En la Memoria leída y aprobada anoche, se hace relación de las actividades desarrolladas por la Unión durante su primer año de vida, destacándose especialmente el informe relativo a los trabajos efectuados para crear la Academia Técnica, destinada a perfeccionar las condiciones profesionales de los electricistas; los dirigidos a lograr una reglamentación del ejercicio de la profesión, y los actuales que se están deslevolviendo para crear un fondo de socorro mutualista entre los asociados.

Igualmente se hace destacar en la Memoria Oficial, la apertura del Buró recientemente creado para facilitar ocupación a los electricistas que se encuentren sin trabajo.

De la lectura del Balance se deduce la existencia de un fondo en caja ascendiente a la cantidad de 543 pesos con 73 centavos habiéndose invertido en concepto de propaganda durante el año la cantidad de 228.09 pesos.

Por los datos que el Ejecutivo de esta batalladora institución ofrece a la consideración de la junta general, se demuestra el estado general floreciente de la sociedad, la que, en relación con la situación general del país, ha logrado, no sólo consolidar su existencia, sino dar muy notables pasos de avance, en su expansionismo y desarrollo.

A LAS OCHO DE LA NOCHE, LLEGARA MAÑANA A LA TERMINAL EL TREN EN QUE REGRESARA EL JEFE DEL ESTADO

Salió anoche para Santiago de Cuba el gobernador provincial de Oriente.—Se trasladó ayer a Cárdenas, el Vicepresidente de la República. Excursión a los manantiales de S. Francisco

Mañana por la noche regresará el Presidente.—Mañana lunes 23 a las siete y media de la mañana, saldrá de Cienfuegos en un tren especial para Santa Clara, el señor Presidente de la República, que se encuentra en la Perla del Sur disfrutando unos días de vacaciones dedicado al sport de la pesca.

El mismo día a las tres de la tarde saldrá de Santa Clara de regreso a esta Capital, llegando probablemente sobre las ocho de la noche.

Hará el viaje en el coche-salón "Yosemite", que será agregado al tren especial que utilizará.

Trenes de Cienfuegos y Caibarién.—Llegaron ayer por estos trenes de: Sagua la Grande los doctores Antonio Cardona y José Llaguno; de Caibarién, el señor Antonio Sierra; de Santa Clara, el doctor Javier García Ortiz, Luis Manuel Mena y José Collado; de Santo Domingo Octavio Sánchez Santiago; de Cienfuegos, el Representante doctor Manuel Villalón Verdaguer, Luis Torriente, Aniceto Zárraga y Pedro Santovenia.

Comisión de obreros de Caibarién que regresa.—Ayer por la mañana regresaron a Caibarién, la comisión de Obreros marinos de aquella Villa, compuesta por los señores, Domingo Rosado, Pastor Fernández, Andrés Ceballos, Salvador Rodríguez y el asesor legal de todos los gremios de aquella localidad, doctor Linares, después de haber expuesto a los señores Secretarios de Gobernación y Agricultura, un escrito donde detallaban ciertas irregularidades cometidas por el armador de aquella Villa señor Higinio Pita.

Tren a Camagüey.—Salieron ayer por este tren a: Cienfuegos la señora Petrona Hernández Viuda de Hernández, José Alacán y familia Virgilio Machado y Gregorio Herrera; al Central Punta Alegre, Vicente Prieto y familia; a Camagüey Rafael de Zaldo y familia; a Martí, José Leal y familia; a Santa Clara, Leopoldo Ruiz y sus familiares, la señora Anara María de León de Ruiz y Santiago Trujillo; al Balneario de San Miguel de los Baños, Antonio G. de Aguiar; a Sagua la Grande, Santiago Rodríguez; a Santo Domingo la señora, América Estelví de Rodríguez; a Cienfuegos, José Alabau Villar, la señora Nena Trellez de Alabau y sus hijos Francisco y José Antonio Alabau Trellez.

A Varadero.—Salieron ayer para Cárdenas con el fin de seguir viaje a la Playa Azul, Juan Arguelles y sus familiares, Orencio Nodarse Jr. y familia, Ernesto de Zaldo, el doctor Tomás Recio, Aristides Gallardo y Antonio Peña Santos.

El Jefe de Sanidad de Manguito.—Regresó ayer a Manguito, acompañado de sus familiares, el doctor Rafael de la Torre, Jefe Local de Sanidad de aquella localidad.

El Alcalde de Jatibonico.—Regresó ayer por la mañana a Jatibonico, el señor Andrés Velozo, Alcalde Municipal de aquél Término.

Tren Expreso Limitado.—Llegaron ayer por este tren de: Santiago de Cuba, Carmelo Ramírez Rosell, las señoritas Lolita Baragaño, María Pujals Adelita Almeida; y Eulalia Fuentes; de Santa Clara, Joaquín Alvarez, el doctor José M. ermúdez; de Camagüey, Armando Torres, Eduardo y Antonio Casas, Luis Zaldivar, Luis Pichardo; de Tunas, Lorenzo Coll y familia; del Central Almeida, la señora de Serrate; de Holguín, el doctor Wifredo de Feria; del Central Violeta la señora de Castellanos; de Ciego de Avila, la señorita América Cruz; de Sancti Spíritus la señora Lutgarda González de Manjon.

El Vice-presidente de la República.—Salió ayer tarde para Cárdenas el señor Carlos de la Rosa, Vice-presidente de la República.

El Comodoro del Havana Yacht Club.—El señor "Peter" Morales Comodoro del Havana Yacht Club, regresó ayer de Santiago de Cuba.

Excursión a San Francisco de Paula.—La Sociedad "Jovellanos" ha fletado un tren compuesto de cuatro coches para trasladarse hoy a la una y veinte de la tarde a San Francisco de Paula donde visitarán los manantiales de la finca "Las Piedras" celebrando una matinee bailable.

Regresará a las siete de la tarde.

Juan Pedemonte.—El Administrador del Central "Por Fuerza" señor Juan Pedemonte, se dirigió ayer tarde a dicho Central.

Tren a Santiago de Cuba.—Salieron por este tren ayer tarde: A Santo Domingo el doctor Manuel de las Casas y familia. A Sagua le Grande: el señor Marino Ruiz; a Calimete el doctor Miguel Fuentes, el señor Julián Rodríguez; a Camagüey el señor Manuel López Toca; a Jovellanos: el señor Ramón García; a Colón la señorita Guillermina de Armas: a Holguín: la señora Delfina González de Hevia y el señor Santiago Cobo; a Santo Domingo el doctor Guillermo Rodríguez; a Santiago de Cuba: la señorita María Blanca Sabás de Alomá, compañera en la prensa acompañada de su hermana María Luisa, y la señora María González de Zaldivar acompañada de sus hijos; a Omaja, el señor Miguel León; a Cárdenas: los señores Enrique Parquet, Feliciano Reyes, Antonio Santana, las señoritas "Nena" Castro y Dulce María Mena, y el doctor José de Cubas y familia, la señora Adelaida P. de Pérez y el señor Juan Antonio Pérez Pendes; a Palma Soriano: el señor Manuel Ruisánchez; a San Germán; el señor Pedro Bouzo; a Jovellanos: Julio Duarte; a Banaguises: el señor Manuel Lao; a Matanzas: el señor José Blanco Carbonell y señora; Al Perico, Maximo Castro; a Colón: Santiago Curvelo.

Comisión Ferroviaria.—En el tren Expreso Limitado llegaron ayer por la mañana procedentes de Camagüey una representación de la Hermandad Ferroviaria de Cuba, Delegación Central, integrada por los señores Manuel García Mache, Presidente, Rafael Victorio Secretario Car los Casas y Ernesto Ceballos, con el objeto de presenciar la asamblea que celebrarán los ferroviarios en la semana entrante para deliberar sobre distintos artículos de la nueva Ley de Retiro Ferroviario, conocida con el nombre de "Ley Aguiar".

El Supervisor Sanitario de Camagüey.—En el tren Expreso Limitado, llegó ayer por la mañana procedente de Camaguey el doctor Antonio Martínez, Supervisor Sanitario de aquella Provincia.

El Jefe Militar de Pinar del Río.—Ayer tarde regresó a Pinar del Rio el Teniente Coronel del E. N, y Jefe de aquel Distrito Militar señor Manuel Benítez.

Viajeros de la tarde.—Salieron ayer tarde a el Perico: el Representante a la Cámara Aquilino Lombard; a Pinar del Río Francisco Arandia, Pedro Durán su esposa señora Georgina Martínez, el señor Juan Diaz Quió; a los Palacios Olayo Fuentes; a Puerta del Golpe, Rafael Diaz Arrastia Jr.

Llegaron de Santiago de Cuba.—El señor José Bacardí; de Cárdenas, Daniel Brito y la señorita "Fefita" Auces; de San Miguel de los Baños, José Ramiro; de Camagüey, el doctor Sánchez Quesada y señora; de Sagua el conocido hombre de negocios de aquella plaza Manuel Rasco; de Cienfuegos José Alegría y sus hijas Mercedes y Ada, la señora Angela Areces de Areces e hijos; de Sierra Morena, la señorita Celia Borges y Antonio Cert y de Matanzas, Juan Gray y Amado Fernández.

A San Miguel de los Baños.—Salieron ayer para este Balneario a disfrutar de su agradable clima, y tomar sus ricas aguas José Freyre de Andrade y señora, Salustiano García, Amancio González, el doctor Miguel Fuentes, Alberto y Rodrigo Jordán, el maestro Enrique Masriera, la señora Piedad Obio de Hernández, "Nenita" Diaz, Oscar y Nicolás Rivero y Hernández, la señora viuda de Rivero, la dama María Luisa Hernández, Ramón López y familia, Oscar Hernández Obio, la señora de Fernández de Castro y su hija Carmen.

Para asistir a una reunión de Telegrafistas.—Salieron ayer tarde para Santa Clara con el fin de presidir una reunión que se efectuará hoy de la Asociación de Telegrafistas de Cuba, los señores Fernando Carballo, Presidente y Lorenzo Figueroa, Secretario respectivamente de dicha Asociación.

Políticos.—Salieron ayer para Ciego de Avila el Representante Emilio Martínez Quiroga. A Bayamo, el Representante José Soto Izquierdo y a Colón el Representante Andrés Trujillo.

El Gobernador de Oriente.—En el tren Expreso Limitado regresó anoche Parceló acompañado del señor Arche a Santiago de Cuba, el Gobernador de Oriente señro José R. mando F. Marquez, Segundo Jefe de la Policía Provincial.

En la Terminal fué despedido por numerosos correligionarios y amigos.

UN AUTOMOVIL LE HURTARON A UN INDIVIDUO

En una casa de la calle de Lealtad le robaron a una señora $43, varios trajes y alhajas

Robo de ropas, alhajas y efectivo.—En la casa Lealtad 127 A. domicilio de la señora Juana García, violentando una reja sustrajeron $43 en efectivo, varios trajes y alhajas.

Otro robo.— En Virtudes 23 domicilio de Adolinda Martínez Peña le sustrajeron de un escaparate dos carteras, un peso y dos sortijas. El individuo que realizó el hecho fué un individuo que llevaba en la mano una cantina. Sospecha la Policía sea Velerio Gómez, vecino de Blanco 15.

Se llevaron el automóvil.— Carlos A. Morales que reside en Oquendo 93 denunció a la Policía que le sustrajeron su auto 18921 de la propiedad de la Compañía Importadora de Autos, que aprecia en $612. El hecho ocurrió en la esquina de Conde Cañongo y Galiano.

No sabe si perdió o le hurtaron el dinero.— El señor José Alfonso Delgado de Tenerife 36 denunció a la Policía que anteanoche estuvo con varios amigos y amigas recorriendo cabarets y bebiendo, y ayer mañana notó la falta de la cartera con $300. Ignora si la perdió o se la robaron Notó la falta de la cartera en Palatino y Cerro.

Simulando ser policía estafaba.—José Pastrana Bolaños vecino de Serafines 48, se habia conseguido un "modus vivendi" con el cual sabrosamente sacaba un diario que le permitía darse buena vida.

Recorría la barriada del Vedado y veía en una esquina dos novios hablando se les acercaba y con amenazas de denunciarles como policía, les atemorizaba, acabando por "transarse" por unos cuantos pesos para no acusarles.

Ante las quejas que en la Estación de Policía sed ieron del tal policía la décima Estación comisionó a dos policías los cuales se vistieron de paisanos y uno de ellos se sentó en una zanja en unión de la joven Mercedes Fuentes de Poey 17. Pocos minutos despues de tomar asiento se les acercó Patrana el cual les ameción de Policía se dieron de tal poacabó proponiendo una trasacción. Pero, entonces el vigilante sentado y su compañero que acechaba cerca de allí, le detuvieron y a pesar de sus negativas fué remitido al Vivac y se le acabó el negocio.

El Presidente de la Cámara ha Ido Para Aguada

Para Cienfuegos salió anoche el gobernador de las Villas, Dr. Vázquez Bello

El Gobernador de Sta. Clara.— Salió anoche para Cienfuegos con el fin de reunirse con el señor Presidente de la República, el Gobernador Provincial de Santa Clara doctor Juan Antonio Vázquez Bello.

El Presidente de la Cámara. —En en el tren directo salió anoche para Aguada de Pasajeros, el doctor Rafael Guas Incián Presidente de la Cámara de Representantes acompañado de los señores Raul Marsans, Modesto Calderín, el Comandante Baxter, y el Capitán de la Policía de Marianao Estanislao Manssip, con el fin de verificar una cacería en aquellos contornos.

El Director del Hospital.— Regresó a Santiago de Cuba en el tren Expreso Limitado, el doctor Luis Santa Cruz Obregón Director del Hospital de aquella Ciudad.

Tren Expreso Limitado.— Salieron anoche por este tren a: Sagua la Grande la señora Guillermina Cárdenas acompañada de sus hijos; a Ceballos el señor Agustin Jaén que fué despedido en la Terminal por su esposa la señora Amanda Cárdenas y su hermana política la señorita Martica Cárdenas; a Santiago de Cuba, Miguel González Rodríguez; Julio y Fernando Comas; a Holguín Manuel B. Torres; a Sanctí Spíritus Arturo Novo Jefe de Inspección técnica del Centro Telegrafico y el señor Juan Scott; a Ciego de Avila, Roberto Pérez Lava y su hijo; a Manzanillo Juan Clarck; a Florida el Representante Abelardo Mola; a Camagüey, Augusto Venega, la señora de Tomeu, la señora Carmen Gutiérrez de Brizuela; a San Germán; German Canabal; a Camagüey también el doctor Alfredo Martínez Supervisor Sanitario de aquella Provincia; al Central Violeta, Ramón Blanco.

El Senador Maidique.— Salió en el tren Expreso Limitado anoche para Ciego de Avila el Senador señor Modesto Maidique.

El Presidente del Banco Territorial.—Salió anoche para Cienfuegos en el tren directo el doctor Rogelio Díaz Pardo Presidente del Banco Territorial de Cuba.

Tren a Cienfuegos.— Salieron anoche por este tren a: Parque Alto, Emilio Salazar; a Cienfuegos, el Conductor de los Ferrocarriles Unidos, Sr. Aurelio Núñez, Cesar Morejón, el Dr. Arturo Bengochea, la señora de García, la señorita Gilma Gou, Marcelino y la señora Adelaida Cedeno de Bonet y sus hijos.

"COTORRITA" FUE HERIDO AYER POR UN COMPAÑERO

Este trató de vengar de ese modo la delación de que fué objeto, dándole una puñalada

Raul Ferrer Monzón, o Antonio Hernández Hernández, o Raul Hernández (a) Cotorrita, que fué trasladado anteayer viernes al Presidio desde la Carcel a cumplir la condena de ocho años por robo, fué herido gravemente con una cuchilla de zapatero — chaveta — por su compañero de prisión, Orfidio o Porfirio Peña Rodríguez o Gerardo Rodríguez Díaz, condenado a la misma pena que Cotorrita y por igual delito. El hecho ocurrió ayer mañana en el Castillo del Príncipe. Peña, al que denunció Cotorrita de haber cometido el robo con él, juró vengarse de esa acusación que lo entregaba a la Justicia, y desde hace días buscaba el medio de llevarla a la práctica, siendo necesario separarlos del trabajo que realizaban en la Cárcel, en la zapatería, por esa causa.

Ayer mañana en un descuido de Cotorrita en la zapatería de Presidio, Peña se abalanzó sobre él dándole una tremenda puñalada en la región infraescapular derecha, que lo hizo caer al suelo. Detenido el agresor por los escoltas, fué asistido por el doctor Iruretagoyena el herido, que se halla gravísimo.

LAS MARAVILLAS

Viene de la página veinticuatro

plug ordinario más una ficha sencilla, para las tres conexiones del cuadro y las conexiones éstas deberán ser lo suficientemente largas para permitir una vuelta entera al cuadro.

MATERIALES

C.1—Condensador fijo de .0001 MF.
C.2—Condensador variable de .0005
C.3—Condensador variable de .00035.
C.4—Condensador fijo de .00025.
C.5—Condensador variable de .0005
C.6—Condensador fijo de 1 MF. (Este condensador es opcional y se usa para evitar ruidos de baterías viejas).
N.6—Condensador neutralizador.
L.1—Bobina de 3" de diámetro por 4" de largo, en la que se enrollarán 71 vueltas alambre Nº 24 doble forro algodón con una derivación en la espira de 57.
L.2—Es un choke-coil de 60 milihenrios, o puede emplearse también un Honeycomb de 400 vueltas.
L.3—Bobina de 3" diámetro por 3" largo en la que se enrollarán 47 vueltas alambre Nº 24 D.F.A. con una derivación en la espira de 23½.
L.4—Veintidós vueltas alambre Nº 28 o 30 D.F.A. que se enrollarán en un disco de madera de 1 centímetro de grueso que al efecto se construirá. En la periferia del disco se hará una canaleta como de 3 milímetros de ancho por 3 de profundidad y en las que pondrán las mencionadas 22 vueltas.
Este disco se colocará en el interior del tubo de L.1 debajo de la espira 57. Si se desea mayor selectividad todavía, se puede colocar más cerca del lado "placa" de la bobina.
Estos datos son para 201A. (válvula), si se emplea válvula tipo 199 convendrá aumentar el número de espiras de L.4 a 35.
R.1—Resistencia de 5 megohms.
R.2—Reostatos de 20 ohms. (Varía según el tubo que se use).
R.3—R.4—y R.5—Tubos "Amperite" según las válvulas empleadas.

LA INSTALACION DE UNA ESTACION DE FUERZA HIDRAULICA REALIZADA EN NUESTRA ESCUELA DE INGENIEROS

Sentido testimonio de condolencia enviado por el señor Secretario de Instrucción Pública al Rector del Alma Mater con motivo del fallecimiento del Dr. Solano Ramos

EJEMPLARES TESTIMONIOS DE CONDOLENCIA

Ayer tuvimos oportunidad de conocer los términos en que el general Alemán envió su pésame al señor Rector, con ocasión de la muerte del inolvidable señor Decano de Medicina, doctor Solano Ramos, y por ser ejemplar testimonio nos place reproducir el siguiente párrafo de la comunicación del señor Secretario de Instrucción Pública y Bellas Artes:

En ese mensaje al señor Rector quiso el general Alemán "testimoniarle el profundo sentimiento que me ha causado la desaparición de tan ilustre compatriota, que fué un factor valioso para el engrandecimiento de la Ciencia Médica en nuestra patria y uno de los más entusiásticos profesores de nuestro primer centro de enseñanza".

Del mismo tenor es el mensaje que el propio doctor Averhoff ha dirigido por tan sensible motivo a la Facultad de Medicina y Farmacia, como se aprecia en este párrafo:

"Este Rectorado se siente intensamente conmovido por la desaparición de uno de sus profesores mas competentes y eficaz auxiliar de este Rectorado desde la posición administrativa que se encontraba desempeñando; perdiendo, por tanto, esta Universidad uno de sus más distinguidos miembros y el Alma Mater ve desaparecer, cuando tan necesario le era, uno de sus hijos predilectos".

Como ya dijimos, de cuantos mensajes de condolencia han llegado al Rectorado y por disposición expresa del doctor Averhoff se ha dado traslado al doctor Domingo Ramos, atribulado hermano del ilustre desaparecido y prestigioso profesor también de la Facultad de Medicina.

ESTACION DE FUERZA HIDRAULICA

En la mañana de ayer los doctores Cadenas y Núñez, profesor titular y auxiliar, respectivamente de la Cátedra de Tidromecánica de la Escuela de Ingenieros se entrevistaron con el señor Decano de la Facultad, doctor Martínez, para darle cuenta de los últimos ensayos verificados en la nueva estación de fuerza hidráulica recientemente instalada en el Laboratorio de Hidráulica.

Esta estación consta de una rueda Pelton capaz de desarrollar 10 caballos de fuerza; el salto de agua es producido artificialmente por medio de una bomba centrífuga, tipo turbina movida por un motor eléctrico. Esta disposición permite variar las condiciones del salto de agua a voluntad, lo que sería imposible en un salto natural; ofrece, también, la ventaja de permitir la variabilidad de las condiciones en que se verifica el ensayo.

Con esta nueva instalación los alumnos de Ingeniería se familiarizan con una de las máquinas que más se están empleando en el aprovechamiento de la energía hidráulica, hoy tan abandonado entre nosotros, y tan necesario cada vez más, debido — principalmente — a la falta de combustible que se va notando, y que es necesario reemplazar por el caudal inagotable que nos proporciona la "hulla blanca".

MEJORIA DEL DR. AVERHOFF

Ayer, afortunadamente, se mantuvo la mejoría ya iniciada la víspera en el estado de salud del señor Rector de la Universidad, pudiendo el doctor Averhoff abandonar algunas horas el lecho, recibiendo distintas comisiones de profesores del Alma Mater y despachando ampliamente con el señor secretario general doctor Manuel de Castro Targarona, que cudió acompañado por el señor secretario de la Facultad de Medicina y Farmacia, doctor Ramón A. Mendoza.

Deseamos que sea total la mejoría del doctor Averhoff y logre su propósito de volver mañana a su despacho rectoral.

SOLICITUD DE INFORMES

El señor Ministro de Cuba en Venezuela se ha dirigido al señor Rector de la Universidad, rogándole informes referentes al funcionamiento de la Escuela Superior de Comercio que funciona anexa al Alma Mater y especialmente en lo que respecta a los estudios de Contador Público Autorizado, de reciente creación.

El doctor Averhoff ha dispuesto sea cumplidamente atendida esta interesante soliciutd de informes.

EL PREMIO "CARRERA JUSTIZ"

Ayer se recibieron en el Rectorado, con destino al Premio Carrera Justiz, $200.00 en oro, que será adjudicado el próximo miércoles, día 25, a las 8 a. m.

Este premio especial lo tiene instituído desde hace años, el profesor de la Facultad de Derecho doctor Francisco Carrera Justiz.

NOTICIARIO DE PREMIOS Y EXAMENES

Los ejercicios de oposición al premio en Derecho Civil, tercer curso, están señalados para el miércoles 25, a las tres de la tarde.

El Premio Plasencia se discernirá mañana, lunes 23, a las dos p. m. en el Hospital Calixto García, ante el mismo tribunal que examinará la asignatura Microscopía.

Para el martes 24 se hicieron ayer los siguientes señalamientos:

Exámenes de Patología Quirúrgica, a las 8 a. m. en el Calixto García; Anatomía y Disección Veterinaria, a las 4 p. m., en la Escuela de Medicina.

Miércoles 25, Enfermedades Nerviosas y Mentales, a las 8 a. m., en el Hospital Calixto García.

Sábado 28, exámenes de Enfermedades de la piel, a las 8 a. m. en el Hospital Mercedes.

LA CADUCIDAD DE LOS DEBITOS POR UTILIDADES

Los presidentes de la Cámara de Comercio cubana y de la Lonja terminaron su informe

Los señores Carlos Arnoldson y José María Coto, Presidente de la Cámara de Comercio Cubana y de la Lonja del Comercio, que fueron comisionados para redactar la parte del reglamento que dispone la condonación del impuesto de utilidades hasta el año 1925, del cuatro por ciento, han terminado felizmente sus labores. Y ayer, han remitido al Presidente de la Comisión que está realizando el trabajo un amplio informe y el trabajo a ellos encomendado.

Por cierto que estudiando a fondo la cuestión, ambos señores se inclinan a opinar que es necesario que por el Congreso se dicte una Ley declarando la caducidad de los créditos de comerciantes e industriales que hasta el 1925 no hubieran abonado esos impuestos y que en consecuencia se le permita a la Hacienda archivar los expedientes que se han instruído al efecto de cobrar.

EL JURAMENTO DE LOS ALMACENISTAS ANTE UN NOTARIO

La Cámara de Comercio cubana pide que se acuerde así con el objeto de evitar molestias

La Cámara de Comercio Cubana se ha dirigido por medio de su presidente señor Arnoldson al Secretario de Hacienda, en solicitud de que se modifique el precepto del Reglamento que obliga a que los comerciantes importadores y almacenistas, tengan que prestar de modo personal y ante el administrador de la Aduana ,el juramento de estar establecidos.

Eso implica ahora molestias, gastos, perdida de tiempo, puesto que muchas veces el comerciante tiene que trasladarse a otra localidad de aquella en que reside, para la prestación del juramento mencionado.

La Cámara sugiere juiciosamente que se admita hacerlo por medio de Notario que tiene igual validez legal y obliga lo mismo, siendo menos molesto y oneroso.

VAPORES DE TRAVESIA

"COMPAÑIA DEL PACIFICO"
MALA REAL INGLESA
El lujosísimo trasatlántico de 25.500 toneladas de desplazamiento.

ORCOMA

Con magníficos camarotes de lujo de primera y segunda clase. Espléndida cámara de tercera, con dos fumadores, dos salones de comer, amplias cubiertas de paseo y magníficos camarotes para los señores pasajeros de tercera.

Saldrá fijamente el día 29 de Julio al medio día para
VIGO, LA CORUÑA, SANTANDER, LA PALLICE, LA ROCHELLE y LIVERPOOL

GRAN ESTABILIDAD, COMODIDAD, CONFORT, RAPIDEZ, SEGURIDAD
PROXIMAS SALIDAS
para ESPAÑA, FRANCIA e INGLATERRA

Vapor ORCOMA el 29 de Julio.
Vapor ORITA, 15 de Agosto.
Vapor ORDUÑA, 5 de Septiembre.
Vapor OROPESA, 19 de Septiembre

Para Colón, puertos de PERU y de CHILE y por el ferrocarril Trasandino a Buenos Aires.
Vapor ORDUÑA, el 22 de Julio.
Vapor OROPESA, el 5 de Agosto.

Para NEW YORK.
Vapor ESSEQUIBO, 29 de Junio.
Vapor EBRO, el 27 de Julio.

Servicio regular para carga y pasaje, con trasbordo en Colón a puertos de Colombia, Ecuador, Costa Rica y Nicaragua, Honduras, Salvador y Guatemala.

DUSSAQ Co. Ltd.
Oficios 30. Telfs. A-6540 y A-7218.

LINEA HOLANDESA AMERICANA

El magnífico trasatlántico holandés de 17.000 toneladas:

"EDAM"

Saldrá fijamente el día 4 de Agosto para los puertos de

Vapor EDAM, 4 de Agosto.
Vapor MAASDAM, 25 de Agosto.
Vapor LEERDAM, 15 de Septiembre.
Vapor SPAARNDAM, 6 de Octubre.
Vapor EDAM, 27 de Octubre.
Vapor MAASDAM, 17 de Noviembre.
Vapor LEERDAM, 8 de Diciembre.
Vapor SPAARNDAM, 29 de Diciembre.
Vapor EDAM, 19 de Enero de 1929.
Vapor MAASDAM, 9 de Feb. de 1929.

VERACRUZ Y TAMPICO

Vapor SPAARNDAM, 16 de Junio.

Vapor MAASDAM, 28 de Julio.
Vapor LEERDAM, 18 de Agosto.
Vapor SPAARNDAM, 8 de Septiembre.
Vapor EDAM 29 de Septiembre.
Vapor MAASDAM 20 de Octubre.
Vapor LEERDAM, 10 de Noviembre.
Vapor SPAARNDA

FUE COLOCADA LA PRIMERA PIEDRA PARA LA TERMINAL DEL AERO-PUERTO SEVILLA-B. AIRES

ACTUALIDAD ESPAÑOLA

El Homenaje a Fernando Ortíz

Por RAFAEL SUAREZ SOLIS

Recibo dos cartas que transcribo:

Sr. Rafael Suárez Solís,
Ciudad.
Mi estimado amigo:

Acabo de leer su generosísimo artículo de esta mañana echando el fuego de su prosa al ardor de los amigos que quieren obsequiarme con un banquete, con motivo de mi próximo viaje a Europa y de los éxitos de la Institución, que hemos levantado muchos trabajando conjuntamente. He declinado el honor que se me quiere tributar, y así le escribo al bondadoso iniciador Sr. Eutiquio Aragonés. Algunos creerán que no es sino vanidad refinada al de atreverse a renunciar a un homenaje convival en estos tiempos en que son llevados tantos y tantos, a los convites para la estrepitosa exageración de sus méritos. Ud. que me conoce, sabe que no es cosa de petulancia, sino solo de diferencia de gustos.

Si yo fuera objeto de ese homenaje me sentiría ya muy viejo. El mejor homenaje para mí, si es que alguno he de recibir, es el de la cooperación entusiasta en cualquiera de las actividades a que me dedico, especialmente en aquellas de carácter colectivo, que son las más necesitadas del entusiasta esfuerzo de muchos.

Le agradezco con toda la fuerza de mi ánimo sus frases encomiásticas. Con ellas y con las de los demás amigos ya he recibido el homenaje.

Me despido para Europa, donde pasaré unos meses de descanso, con un abrazo.

Suyo devoto,

Fernando ORTIZ.

Habana, 20 Julio 1928.

Sr. Rafael Suárez Solís.
Mi querido amigo:

En su admirable sección "Actualidad Española" de hoy, he leído los atinados comentarios que usted hace a mi iniciativa de homenaje al ilustre Dr. Fernando Ortiz, amplia mentalidad afirmativa del presente movimiento cultural cubano.

Me regocija mucho que también se haya adherido usted al grupo de quienes creemos que un homenaje al Dr. Fernando Ortiz es uno de los actos más justicieros y representativos que cabe organizar en nuestro medio ambiente.

Pero la imprevista resolución del próximo viaje del Dr. Ortiz me contiene en mi propósito.

Creo que el homenaje organizado ahora con la premura de dos o tres días a lo sumo, no resultaría adecuado al fundador, presidente y alma máter de la Institución Hispano Cubana de Cultura.

Por eso estimo conveniente—y creo que ustedes también—esperar el retorno de nuestro amigo para expresarle con la serenidad y amplitud suficientes nuestros afectos, gratitudes y admiraciones.

Limitémonos, por ahora, a desear al Dr. Fernando Ortiz un felicísimo viaje, y seamos todos a una—cuando regrese—en el propósito de tributarle con largueza cuantos honores ha ganado su actividad de creador de inquietudes y modernas direcciones espirituales.

Sabe le quiere y admira su amigo y compañero,

Eutiquio ARAGONES.

A mi me parece mejor la proposición de Eutiquio Aragonés que la de Fernando Ortiz. Sobre todo, porque Ortiz coincide con mi opinión sobre los homenajes, razón por la que no la tenemos ni él ni yo. Vamos a ponernos en el justo medio de la posposición y para el regreso hablaremos. Posponiendo el banquete podemos estar aplazándolo indefinidamente, lo que puede dar ocasión a que un día, "a la brava", se celebre; que es la única manera de hacer estimables estos festejos. El reparo mayor del Presidente de la Institución Hispano-Cubana de Cultura son los años. Aunque joven—jovial más bien—el doctor Ortiz ya tiene edad científica para morirse mañana de un homenaje, con las honras subsiguientes de muchos años de pública consideración a su juvenil labor cultural. La forma del obsequio no hace al prestigio. A tal extremo, que nada más sobresaliente que la pretensión vanidosa de no ser homenajeado. Si el doctor Ortiz es verdaderamente demócrata déjese "banquetear" en nombre de los derechos igualitarios del hombre. No fomentemos una clase privilegiada de ciudadanos: la aristocracia reducida a los hombres sin homenaje. Yo ya tengo algunos sobre mi conciencia y no me resisto—demócrata convencido—a encontrarme en una situación deprimente. Sacrifíquese el querido amigo. De lo contrario nos veremos forzados a nivelar su condición social por otros procedimientos más radicales y democráticos: llamarle ilustre con frecuencia en las columnas de los periódicos. El banquete es menos fuerte. Apenas si roza la leve vanidad de una gran cruz.

CONSTRUCCION DE UNA CARRETERA EN VALDEORRAS

Gestiones realizadas por la agrupación valdeorresa para conseguir tan necesaria vía

Esta agrupación haciendo cuanto está de su parte, gestionó de los poderes públicos, como saben nuestros lectores, por la comunicación que recibió de la Secretaría de la Presidencia del Consejo de Ministros de España, ordenando a la Jefatura de Obras Públicas de Orense, la inclusión en el Plan General de Carreteras del Estado, que en su oportunidad hemos dado a conocer.

Pues bien, hace pocos días que en algunos periódicos de esta capital, se publicó un cablegrama de Madrid, que reproducimos para general conocimiento de los valdeorreses y vianeses. El cable dice así: "Madrid, Junio 19. (INS).—Por haberse reconocido su gran importancia, el Gobierno ha acordado incluir como urgente en el plan general de carreteras del Estado, con la clasificación de tercer orden, la que partiendo del Puente de San Fernando (Carretera de Ponferrada a Orense) en el término municipal de Barco de Valdeorras, vaya a enlazar con la de la Gudiña, en el término municipal de Viana del Bollo, pasando por el Ayuntamiento de la Vega, provincia de Orense. En total tiene esta carretera cincuenta kilómetros".

Como se ve, el gobierno ordena la inmediata construcción de la ansiada carretera, que viene a resolver tan interesante problema, para la zona de Valdeorras y Viana, que se convertirá muy pronto en un centro comercial de los más importantes de la región gallega, por la fertilidad de sus campos y abundancia de sus productos en general.

La zona del Barco a Viana es muy importante. El Barco es una Villa muy pintoresca y comercial, situada en las hermosas, fértiles y ricas riberas del Sil, que cruza las extensas llanuras de Valdeorras, donde se producen frutas de todas clases, especialmente vino en grande escala.

Desde el Barco a Prada, hay mucho arbolado de castaños que producen muy buenas maderas, y su fruto es muy sabroso y alimenticio. A estos dos pueblos los separa una montaña sobre la que se eleva el pico de Fiais, con sus minas de hierro en la falda meridional y las riberas de Mondón, donde se producen buenas frutas y abundante vino.

En esta ribera y a orillas del río Jares, existen las ruinas de una importante fábrica de hierro, de tiempos primitivos, que cerró sus puertas por lo difícil que se le hacía el transporte de sus materiales a lugares de fácil venta.

Los señores Victorino Estévez, Vicepresidente de la Sección de Propaganda y José Rodríguez, Secretario de la Agrupación, que forman parte de la Comisión Pro Carretera Barco-Viana, se embarcaron recientemente para España, llevando varios encargos de la agrupación Valdeorresa, relacionados con la actividad de la carretera; un nombramiento para una Delegación en el Barco de Vadeorras, y exigir de las autoridades correspondientes, el material necesario para las escuelas y el más extricto cumplimiento de los deberes de las mismas.

Quedan actuando con gran entusiasmo entre nosotros, seis miembros de la Comisión Pro Carretera, que son: los señores Mario Prada, Domigo Fernández, Secundino Carriba, Francisco Barrio, José Gómez, y Juan Palmero; que no pierden un momento de lucha, en beneficio de la institución, de lo que forman parte, como miembros directivos.

A todos nuestro efusiva enhorabuena por su triunfo.

INAUGURACION DEL "CASINO ESPAÑOL" DE MANICARAGUA

El día 25, festividad del Apóstol Santiago, tendrá lugar con gran solemnidad

El próximo día 25 inaugurará solemnemente su edificio social el Casino Español de Manicaragua, institución que preside el señor Emilio Rodríguez García.

Se ha hecho coincidir la inauguración con la fiesta de Santiago, patrón de España, que así tendrá este año mayor resonancia en un floreciente pueblo villaclareño que debe su fama al tabaco que se produce en su rica zona.

A las ocho de la mañana del expresado día, serán izadas en el edificio del Casino las banderas de España y Cuba, a los acordes de la Marcha Real y del Himno Nacional Cubano y a las nueve se efectuará la bendición por el señor cura párroco de la localidad. R. P. Victoriano Huici, pronunciándo como complemento varios discursos por distinguidos oradores.

A las dos de la tarde se ofrecerá en los salones de la sociedad un baile a los niños, y por la noche, a las nueve, se efectuará otro para los socios y personas invitadas.

Felicitamos por anticipado muy efusivamente a los entusiastas españoles de Manicaragua por la inauguración de su Casino y agradecemos la invitación que nos envían.

TENDRAN UN BANQUETE LOS HIJOS DE SANTIAGO DE COMPOSTELA EL 28

No podía pasar inadvertida para los compostelanos la gran fiesta de su glorioso Patrono Santiago Apóstol y a este fin los residentes en la Habana se reunirán en un fraternal banquete que tendrá efecto en un conocido restaurant de la capital, el sábado día 28 del corriente.

Las adhesiones se admiten solamente hasta el día 27.

CON ESTE OBJETO FUERON A DICHA CAPITAL EL JEFE DE AERONAUTICA CIVIL GENERAL SORIANO EN UNION DE SU HIJA MARGARITA, LA MADRINA

El cardenal Ilundain revestido de Pontifical bendijo los terrenos y enseguida echó la primera paletada de mezcla la señorita Soriano, siguiéndola el cardenal, el cap. general el teniente coronel Herrera, el cónsul de la Argentina, etc.

SE HA INAUGURADO EL PANTANO DE GALIPUEN, QUE ES EL PRIMERO QUE CONSTRUYE LA GRAN CONFEDERACION HIDROGRAFICA DEL RIO EBRO

Este pantano embalsa cuatro millones de metros cúbicos y aumenta en novecientas hectáreas la superficie de riego de tres pueblos, habiendo costado las obras siete millons. Epidemia de disentería en varios pueblos de Zamora

SE INAUGURARON LAS OBRAS DEL AEROPUERTO DE SEVILLA

SEVILLA, julio 21. (UP). — Para asistir a la ceremonia de la colocación de la primera piedra del aeropuerto terminal en Europa de la línea Sevilla-Buenos Aires, llegaron en el expreso de Madrid el jefe superior de la Aeronáutica Civil, general Soriano, y su hija Margarita, para actuar de madrina, así como el iniciador del proyecto y delegado del Gobierno en la obra, teniente coronel Herrera; el delegado de la Compañía Colón; y Don Luis Benjumea Calderón, director de la Acción Social Agraria, que trae la representación del ministro del Trabajo.

La ceremonia se verificó a las siete de la tarde, revistiendo gran solemnidad y siendo extraordinaria la emoción de todos los presentes. Asistió el elemento oficial sevillano, la aristocracia y otras muchas personas.

El estrado estaba cubierto de amplio toldo y adornado con suntuoso buen gusto. Situáronse junto al altar las representaciones oficiales.

El cardenal Ilundaín, revestido de pontifical, bendijo los terrenos. Enseguida echó la primera paletada de mezcla la señorita Soriano, siguiéndole el cardenal Ilundaín, el capitán general interino, el teniente coronel Herrera, el cónsul de Argentina, la representación del personal de la Compañía de Colón, el jefe del aerodromo de Sevilla, y el representante del Aereo Club Sevillano. Después se dieron vivas a España y a la Argentina.

Mientras las bandas militares ejecutaban la Marcha Real, el elemento oficial firmaba el acta del comienzo de las obras. Las paletas utilizadas para echar la mezcla estaban adornadas con los colores nacionales, y fueron regaladas por el general Soriano y su hija.

Firmaron los lazos el general Soriano, el teniente coronel Herrera y otras personalidades.

Los invitados fueron obsequiados con un lunch.

A las diez de la noche se celebra un gran banquete de gala, con que la compañía concesionaria del aereo puerto ha obsequiado a las personalidades llegadas de Madrid y a los elementos oficiales sevillanos.

El acto fué brillantísimo. Brindaron el consejero señor Loring, el representante del Aereo Club de Andalucía, el alcalde de Sevilla, el comisario regio de la Exposición, el teniente coronel Herrera, y el director general de la Acción Social.

Todos hicieron fervientes votos por la pronta terminación de las obras que van a marcar la unión aérea entre España y Argentina, que se espera intensificará y fomentará las relaciones entre los dos países.

SE INAUGURO EL PANTANO DE GALIPUEN

ZARAGOZA, julio 21. (UP).—Hoy se ha inaugurado el pantano de Galipuen, primero que construye la Confederación Hidrográfica del Ebro. El pantano embalsa cuatro millones de metros cúbicos y aumenta en novecientas hectáreas la superficie de riego de tres pueblos, habiendo costado siete millones de pesetas.

EPIDEMIA DE DISENTERIA

ZAMORA, julio 21. (UP). — En varios pueblos de la provincia se ha presentado una epidemia de disentería. En Almará, que solo tiene cuatrocientos habitantes, ha habido doce defunciones.

EL VUELO DE FRANCO

SEVILLA, julio 21. (UP). — En la fiesta para la inauguración del aeropuerto de la línea de dirigibles a Buenos Aires, el general Soriano, jefe superior de la Aviación, declaró, a propósito del vuelo del comandante Franco que no se trata de batir record alguno en el que intenta alrededor del mundo, sino de valorar y probar la eficiencia técnica de los aparatos españoles.

LA EMBAJADA ESPAÑOLA NOS DICE QUE FRANCO LLEGARA A LA HABANA EL DOMINGO CINCO DE AGOSTO

La Embajada Española en esta capital ha tenido la atención de comunicarnos que ha recibido un cablegrama del Gobierno de Madrid, informándole que el superhidroplano "Numancia" llegará a la Habana el domingo 5 de agosto próximo, tripulado por el comandante Franco, y sus compañeros Gallarza, Ruiz de Alda y Pablo Rada.

Pídese a la Embajada en ese cablegrama de Madrid que solicite del Gobierno cubano todos los auxilios necesarios a fin de habilitar las condiciones apropiadas para el descenso del "Numancia" en la Habana.

Agradecemos la delicada fineza que nos ha dispensado la Embajada al comunicarnos tan importante noticia.

SE SUICIDO AYER UN CABALLERO MUY ESTIMADO

Un individuo desconocido fué encontrado en un automóvil en estado comatoso

Caso misterioso.— Anoche fué asistido en el Segundo Centro de Socorros un individuo del que se desconocen las generales, el que se encontraba en estado comatoso y de embriaguez, y el que fué llevado por el chauffeur de la máquina número 7449, nombrado Fermín Pérez Estevez, de 21 años de edad y vecino de San Rafael 155, el que declaró que dicho individuo le alquiló la máquina para que lo llevara a la barra "Regina", sita en Galiano entre Neptuno y Concordia, y que al llegar a ese lugar lo encontró en el estado grave en que fué conducido a la Casa de Socorros, en cuya operación fué ayudado por el vigilante 476, E. Bello. En las ropas le fueron ocupados cinco pesos cuarenta centavos, unos espejuelos de carey, varios llavines, papeles y otros objetos. Hasta la hora de cerrar nuestra edición se desconoce de quien se trata.

Se suicidó arrojándose de un segundo piso.— El señor Mauricio López Aldazabal, de Matanzas de 46 años de edad y vecino de O'Reilly 25, se arrojó ayer a las 6 y 10 minutos de la tarde, desde el segundo piso de la casa donde reside, con ánimo de suicidarse, ocasionándose lesiones de tal gravedad que le produjeron la muerte.

Un hermano del suicida, nombrado Federico, declaró que Mauricio tenía desde hace tiempo perturbadas las facultades mentales, persistiendo en la idea del suicidio, lo que ayer llevó a la práctica, fatalmente.

El Juez de Guardia entregó el cadáver al citado hermano con la condición de que lo lleve hoy al Necrocomio, donde se le practicará la correspondiente autopsia.

El señor López Aldazabal figura como Sub-Director de nuestro colega "Diario Español", y era persona de excelentes relaciones sociales, alternando en nuestros Clubs más distinguidos

EL PRIMER LUGAR DEL CONCURSO DE BACTERIOLOGIA

Entre los diez alumnos que acudieron al concurso, se llevó el premio Aníbal Herrera

Joven estudiante de la Escuela de Medicina, Aníbal Herrera y Franchi de Alfaro al terminar ayer sus exámenes del segundo año, obtuvo una gloriosa nota: la del primer lugar en el Concurso por el Premio de Bacteriología.

Diez alumnos se presentaron a ese premio y el futuro gran profesional médico, obtuvo la más alta calificación del Tribunal.

Al felicitar sinceramente por medio de estas líneas al aventajado estudiante de la Escuela de Medicina, nos complacemos en hacer extensiva nuestra felicitación, a nuestro particular amigo el doctor Aníbal Herrera y Luis, reputado especialista de enfermedades del pecho, padre del estudioso joven.

UNA ACLARACION

Señor Director del DIARIO DE LA MARINA.

Presente.

Señor:

Por lo que he leído en la edición del DIARIO DE LA MARINA de esta fecha, el señor Pau informó a la Secretaría de Gobernación que los que suscriben habían facilitado cotizaciones de precios alterados, al señor Juan Bell, procesado por exigencias de dinero al señor alcalde de la Cárcel de Guanabacoa, cuyo extremo es absolutamente incierto. Nunca le hemos dado al señor Bell cotizaciones con precios más altos. Con precios corrientes en el mercado, sí. Si existiera nuestra firma comercial habría sido falsificada y el membrete del papel, también.

Rogamos a usted muy encarecidamente se sirva hacer esta aclaración en las columnas del DIARIO, por lo que le anticipamos nuestras expresivas gracias, reiterándonos de usted

Muy respetuosamente,

Feito y Cabezón.

MARIO VITORIA

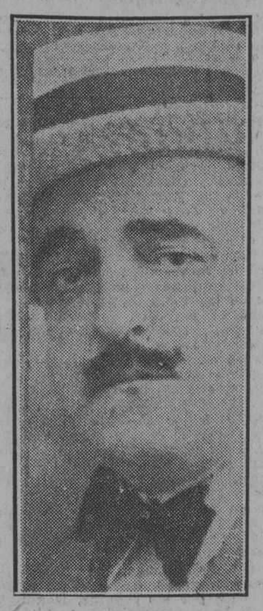

Embarca hoy—en el vapor "Orduña"—el señor Mario Vitoria, fundador, en Méjico de "Multicolor" y en Cuba de "Confetti"; autor teatral, de festiva vena, triunfante, en este género como en los del periodismo, en América y España, donde actuó además como empresario, pues sostuvo el cartel en el Teatro de la Zarzuela" y en "Apolo", de Madrid; los dos al mismo tiempo, habiendo en este último, albergado a la Compañía del Teatro Real, donde cantaron entre otras estrellas, los divos Fleta y Ofelia Nieto.

Mario Vitoria iniciará hoy un minucioso recorrido, en viaje de negocios, teatrales y periodísticos por las Repúblicas de Colombia, Venezuela y Santo Domingo y visitará además Puerto Rico.

Nuestros lectores podrán seguirle al través de sus viajes pues Mario Vitoria—nuestro queridísimo compañero—enviará al DIARIO, cuya representación lleva, sendas crónicas.

EL DOMINGO DIA 29 SE CELEBRARA EN SAN ANTONIO DE LOS BAÑOS UNA CONFERENCIA AGRICOLA EN QUE SE TRATARAN INTERESANTES EXTREMOS

Se ha preparado en la Secretaría de Agricultura un estado demostrativo del movimiento de entrada y salida de los inmigrantes antillanos, durante 1927 y 1er. semestre actual. La sub-comisión de Agricultura sub-dividida en 2 secciones

El señor Rogelio Parra, visitó recientemente el progresista pueblo de San Antonio de los Baños, a donde fué como delegado de la Secretaría de Agricultura, Comercio y Trabajo para en unión del alcalde y demás autoridades de ese pueblo organizar una conferencia Agrícola que habrá de efectuarse el día 29 de este mes, a las dos de la tarde en dicho pueblo.

De regreso de su viaje, el señor Parra informó a los reporters encargados de la información en la Secretaría de Agricultura, que viene bien impresionado, habiendo visitado al señor Alcalde Municipal quién se ha mostrado muy satisfecho prometiendo que será un éxito la Conferencia. También visitó el señor Parra al Presidente del Ayuntamiento, al Jefe Local de Sanidad y al Presidente y Secretario de la Junta de Educación, con objeto de que estos últimos inviten al acto, a los señores Maestros de Escuelas Públicas y Privadas para que concurran con los alumnos mas adelantados de sus Aulas. Visitó también al Capitán del Puesto del Ejército señor López Lajas, quién ha prometido laborar en ese sentido, enviando parejas del Ejército al campo, con encargo de invitar a los Agricultores.

El señor Antonio San Juan, Presidente de la Asociación de Agricultores de San Antonio de los Baños y persona de mucho arraigo entre sus conciudadanos, ha prometido cooperar de manera eficaz en esa labor de progres oque viene realizando la Secretaría de Agricultura.

Los agricultores de SAN ANTONIO DE LOS BAÑOS, no faltarán a la Conferencia de ese día donde tendrán oportunidad de oir cosas de verdadero provecho.

EL PROBLEMA DE LA INMIGRACION ANTILLANA.

Por disposición del General Molinet la Sección de Inmigración, Colonización y Trabajo, de la Secretaría de Agricultura, ha preparado con datos oficiales propios y los atentamente enviados por la Secretaría de Hacienda, a tal efecto, un estado demostrativo del movimiento de entrada y salida de inmigrantes antillanos, durante el año natural de 1927 y el primer semestre del actual, a fin de contribuír a la mejor información general, en relación con este problema en que tanto se interesa la opinión pública y acerca del cual ha comenzado a desarrollarse últimamente la más activa acción oficial. Ese estado ofrece datos que puedan considerarse como primordiales para fijar, junto con otro, un juicio acertado acerca de este importante asunto, que no debe ser juzgado y resuelto sino con razones serias, fundadas en un estudio completo y documentado. Entre tales datos se halla la demostración de que, duran el tiempo mencionado, entraron en la República, como inmigrantes, y como pasajeros, autorizados unos y libremente los otros, veinte cinco mil doscientos setenta individuos, habiendo salido en el mismo período treinta y cinco mil setecientos treinta y seis, lo que da un exceso de individuos antillanos salidos del país, de no menos de diez mil cuatrocientos sesenta y seis. Estos datos, llevados hasta la mayor aproximación, teniendo en cuenta que parte del cómputo está hecho por zafras y teniendo en cuenta investigaciones especiales, prueban que un gran número de inmigrantes antillanos, vienen abandonando el país, de algun tiempo a esta parte, no sólo como consecuencia de la actual crisis económica, sino por la demanda de esta clase de braceros que actualmente existe en algunos países de la América del Centro y del Sur, hacia los cuales han salido algunos lotes de los mismos.

SUBCOMISION DE DEFENSA ECONOMIA.

La Subcomisión nombrada por el Decreto de Defensa Económica Nacional, que le corresponde presidir al señor Secretario de Agricultura Comercio, será subdividida, en dos secciones, una para entender en todo lo relacionado con la Agricultura y a la otra con la industria ganadera.

Esta subcomisión probablemente comience a funcionar en la presente semana.

LOS OBREROS PANADEROS EN LA DIRECCION DE COMERCIO.

Una comisión del Gremio de Obreros panaderos visitó ayer al Director de Coomercio, para tratar del horario que se les señalará para el trabajo en las panaderías.

En la Dirección de Comercio no se les ha podido informar a ese respecto toda vez que nada se ha podido hacer en ese sentido, por no haber contestado todavía los dueños de panaderías al memorandum que les fué entregado con ese objeto.

MARCAS DE GANADO.

Se han concedido las marcas de hierro para señalar ganado, que solicitaron registrar los señores Juan Valdés Almaguer, José Luis Vega Salas, Federico León y Fagundo, José Salgado Pupo, Lucio Rodríguez Ullivarri, Juan Febles Padilla, Francisco Vega Fernández, Angel Alfredo Góngora Caridad Ferral, Ricardo Leyva Obregón, Blás Frimán Alemán, Casiano Barrios Alvarez, José del Risco García, José Junquera González, Belarmino Velazquez, José Rodríguez Aguilera, Urbano Rodríguez, José Joaquín Arias, Francisco Aquino, Prudencio Cruz, Carlos Reyes Diaz, Alferdo Espinosa Camejo, Mario Peraza Lima, Francisco González Alvarez, Cristóbal Ferradás Japeiro, Pedro J. Companioni, José Fárcenas Martínez, Marcelino Saenz, Jacinto Alvarez, Miguel Morales Moraga, Tomás Ortega Cabrera, Alberto Campillo Portal, Eusebia Olivares Fuente, Cesáreo Alonso, Joaquín Alvarez González y José Rafael Cruz.

Se han expedido títulos de propiedad de marcas a favor de los señores José Manuel Hernández Raya, Concepción Reyes é Iznaga de Trelles, José Caballero Estupiñán, Amelio Pentón y Valdivia, Juan Veulens y Meissimilli, Leopoldo Fuster y Martínez (Marca General y Calimba de Venta), Arsenio Zayas Labrado, Manuel: Castillo y Alba, Antonio Santos Martín, Pablo Mendez Herrera, Fernando Mateo Gómez, Sirvén y León, José Bruguera y Alfonso, Benjamín León, Manuel Viamontes Pérez, José Cano Martínez, Chong Kí, Lorenzo Aguiar Delgado, Mónico Soto González, Tomás Nóa y Molina, Juan H. Mejías, José García López, Serafín López Ferreiro, Nicolás Salabarría, Dámaso Groning y Conde y José Valdés.

Se ha traspasado la Propiedad de la marca de hierro para señalar, ganado que este Centro le otorgó a los señores Alvarez y Fernández a favor del señor Manuel Alvarez Bravo que adquirió la propiedad de la misma al disolverse la Sociedad Mercantil que tenían constituida.

Se han negado las marcas que solicitaron registrar los señores Marcelino Suárez, María Gambino, Antonio Hernández Valdivieso, Antonio Molina y Gallardo, Eladio Rodríguez Requeiro, José Martínez Hernández, Ramón Gandaria, Cirilo Martínez y González, Ramón Brito y Rodríguez, Pedro Armas Reyes y Manuel Junco Rodríguez.

LOS DUEÑOS DE LOS RASTROS Y EL AUTRUISMO

Texto del escrito que aquéllos han dirigido al alcalde para la defensa de sus intereses

La Asociación de Propietarios de Rastros de la Habana, en Junta Directiva celebrada en la noche del Sábado 21 del actual, ha tomado el acuerdo de que una comisión nombrada al efecto, se entreviste en la mañana del Lunes próximo con el señor Alcalde de la Habana, a fin de poner en su conocimiento que en esta Ciudad existen una serie de individuos conocidos por **"casas cerradas"** que se dedican a la compraventa de muebles y demás objetos de uso, usando para ello un teléfono que consignan en el anuncio, los cuales al propio tiempo que defraudan al Municipio, perjudican los intereses de estos comerciantes que pagan licencia y contribución al Municipio; y así mismo que dicha Comisión inquiera del señor Alcalde, si los individuos matriculados como "chamarileros" — **"ropavejeros"** y **"puestos de venta de objetos usados de todas clases"**, pueden ejercer esas industrias fuera de los soportales del mercado Unico y la Plaza del Polvorín.

AYER SE CELEBRARON EN ESPAÑA DIVERSOS ACTOS CON MOTIVO DE SER EL SEPTUAGESIMO AÑO DEL NATALICIO DE LA REINA MADRE

El día 24 santo de la Reina Madre, será entregado a doña Cristina un pergamino que el episcopado español dedica a la augusta dama. Misa de comunión en todas las parroquias de España y Misa de Pontifical y Te-Deum en Toledo

SE CONCEDE UN PREMIO DE MIL PESETAS AL AUTOR DEL MEJOR MADRIGAL CANTANDO LA BONDAD, BELLEZA Y JUVENTUD DE LAS INFANTAS

El embajador de los Estados Unidos en España irá a Avilés el día 26 del corriente con el fin de hacer entrega de la placa que ofrece la ciudad de San Agustin de la Florida en homenaje a su fundador el adelantado don Pedro Menéndez

MADRID, julio 21. (UP).—Todos los edificios oficiales y muchos particulares están hoy engalanados por el setenta cumpleaños de la reina madre Doña María Cristina. En toda España se han celebrado hoy actos para celebrar el natalicio de la reina madre. El pleno del Ayuntamiento madrileño se adhirió al homenaje nacional. Los periódicos recuerdan la obra de la reina como regente, y la elogian.

Por disposición del cardenal-primado se ha celebrado hoy en todas las parroquias de España una misa de comunión; en la Catedral de Toledo, un solemne misa de pontifical, actuada por dicho primado, y un Te-Deum por la tarde en todas las iglesias de la nación.

Estos cultos se han aplicado con los siguientes fines: para dar gracias a Dios por haber concedido a Su Majestad una vida tan dilatada en bien de la Patria; en acción de gracias por los beneficios recibidos de Dios en España por su medio; y para pedir por las necesidades de Su Majestad la Reina, por Su Majestad el Rey y Real Familia y para implorar gracias abundantes para la Patria española.

El día 24, santo de la Reina Madre, se entregará a Doña María Cristina, un pergamino que el Episcopado español dedica a la augusta dama.

MADRIGAL PARA LAS INFANTAS DE ESPAÑA

GIJON, julio 21. (UP). — La Feria de Muestras ha acordado celebrar un festival literario de homenaje a las Infantas Beatriz y Cristina, cuando visiten aquella. En el Certámen se premiará con mil pesetas el mejor madrigal que ensalce la belleza, la bondad y la juventud de las Infantas y con quinientas pesetas el mejor romance elogioso de Asturias.

LUGO RINDE HOMENAJE A MARTINEZ ANIDO

LUGO, julio 21. (UP). — Se prepara en esta ciudad un gran recibimiento al general Martínez Anido, ministro de la Gobernación. Se entregará a éste el título de presidente honorario de la Diputación, la cual le ofrecerá un banquete. Las entidades lucenses le pedirán su apoyo para la construcción del Ferrocarril Central Gallego.

MURIO EL ALCALDE DE MALAGA

MALAGA, julio 21. (Prensa Aliada). — Ha dejado de existir el alcalde de esta ciudad, Don Rafael Peña.

HOMENAJE AL ADELANTADO MENENDEZ DE AVILES

AVILES, julio 21. (Prensa Aliada). — El embajador de los Estados Unidos vendrá desde Madrid el día veinte y seis para hacer entrega de la placa que ofrece la ciudad de San Agustín de la Florida en homenaje al Adelantado Don Pedro Menéndez de Avilés, que la fundó. En nombre del Gobierno Español asistirá el ministro de Hacienda, señor Calvo Sotelo.

LA EXPOSICION DE SEVILLA

SEVILLA, julio 21. (Prensa Aliada). — El Comisario Regio aprobó las peticiones de terreno hechas por las provincias de Málaga y Extremadura, así como la del comisario de Portugal para el pabellón de la Colonia de Macao.

Gran Incendio Forestal que Amenaza Poblaciones Españolas

PERPIÑAN, Francia, julio 21. UP.—Los toques de somatén llamaron hoy a los habitantes de numerosas aldeas pirenáicas para acudir en auxilio de las personas dedicadas a sofocar un gran incendio forestal que tiene rodeadas varias pequeñas poblaciones y amenaza destruirlas.

Originadas las llamas en el lado francés de los Pirineos, hoy se habían propagado al lado español. Los campesinos abandonaron sus campos para lanzarse hacia las aldeas y ayudar a salvar a los niños y personas ancianas y enfermas, cogidas en el círculo de fuego.

Las poblaciones de Perthus, Le Boulou, Montesquin, Ecluse y Albere están rodeadas por las llamas. Los puentes y las vías férreas han sufrido grandes daños.

Un regimiento de tropas senegalesas ha sido enviado desde Perpiñán para ayudar en el salvamento y en la lucha contra el fuego. Desde San Quintín las autoridades españolas han enviado un batallón de carabineros.

El incendio fué contenido esta mañana en Ecluse y Perthus. El fuego dejó tras sí un rastro de desolación. Casas y graneros quedaron destruidos, pereciendo el ganado entre las llamas.

LA RESIDENCIA DE ESTUDIANTES EN COMPOSTELA

Se firmó el compromiso para la adquisición de 8,000 metros de terreno con ese fin

STGO. DE COMPOSTELA, Julio 21. UP.—Se ha firmado el compromiso para la adquisición de ocho mil metros cuadrados de terreno, en las que se construirá la Residencia de Estudiantes, que ya posee 70 mil metros cuadrados para construcciones.

El Comité de la Residencia ha tomado el acuerdo de que el día 25 del actual, fiesta del Apóstol Santiago, se celebre el acto de colocación de la primera piedra del edificio, asistiendo el Ministro de la Gobernación y el director de Enseñanza Superior.

NOTICIAS DE ASTURIAS

En la Avenida de Gijón, en Avilés, fué arrollado por un carro el niño de seis años José Campa, que hubo de ser asistido en el Hospital de varias lesiones de pronóstico reservado.

Destinado por el Obispo a Gijón, salió para dicho punto el que hasta ahora fué coadjutor de la parroquial de Sama, don Diego Uña.

El Comité de la Feria de Muestras ha hecho público en nota oficiosa que en el próximo mes de agosto vendrán a Gijón los Reyes y las infantas doña Beatriz y doña Cristina, para asistir a dicha Feria y Exposición Agro-pecuaria.

El domingo se celebró en Llanes una carrera ciclista denominada La Vuelta a Llanes, teniendo que cubrir los "tours" inscriptos el siguiente circuito, en un total de 100 kilómetros:

Llanes, Póo, Celorio, Posada, Puente-Nuevo, Meré, Ortiguero, Carreño, Arenas, Miér Sielo, Panes, Unquera, Colombres, La Franca, Buelma, Penduetes, Vidiago, San Roque, Llanes.

Resultó vencedor el corredor montañés Aja, que entró en pelotón con otros diez corredores, entre los que se tendrá que celebrar otra nueva carrera. Los asturianos Angel Castro y Llanes hicieron una brillante carrera.

Gijón, 27 de junio de 1928.

SE SUICIDO EL NAVIERO CATALAN DON JOSE TAYA

En el Retiro será colocada una placa en honor de Irigoyen, descubriéndose el 12 de Octubre

BARCELONA, julio 21. (UP).—Se ha suicidado, disparándose un tiro en la cabeza, el conocido comerciante José Tayá, perteneciente a la firma Hijos de José Tayá, que poseyó durante la guerra europea una importante flota mercante, manejando muchos millones.

Se sabe que el suicida ha dejado deudas de mucha cuantía.

PRIMO DE RIVERA EN SAN SEBASTIAN

SAN SEBASTIAN, julio 21. (UP)—Hoy llegó a esta ciudad el general Primo de Rivera, y el lunes seguirá a Santander.

El jefe del Gobierno dice que pasará en la ciudad donostiarra la segunda quincena de agosto, para estar en contacto con el cuerpo diplomático y preparar la labor de la Asamblea.

UNA PLACA EN HONOR DE IRIGOYEN

MADRID, julio 21. (UP)—Ha llegado al Ministerio de Estado la placa que en honor del presidente electo de la Argentina, señor Irigoyen, será colocada en el Parque del Retiro, descubriéndose el 12 de Octubre próximo. La placa es iniciativa del periodista Ricardo Valcárcel y ha sido remitida de Buenos Aires. Será expuesta en el Salón de Estufas del Retiro.

M.E.C.D. 2016

HEMEROTECA MUNICIPAL MADRID

LA CONSTITUCION FISICA Y EL ESTILO DE TOM HEENEY SERAN UN OBSTACULO GRANDE FRENTE AL CAMPEON TUNNEY

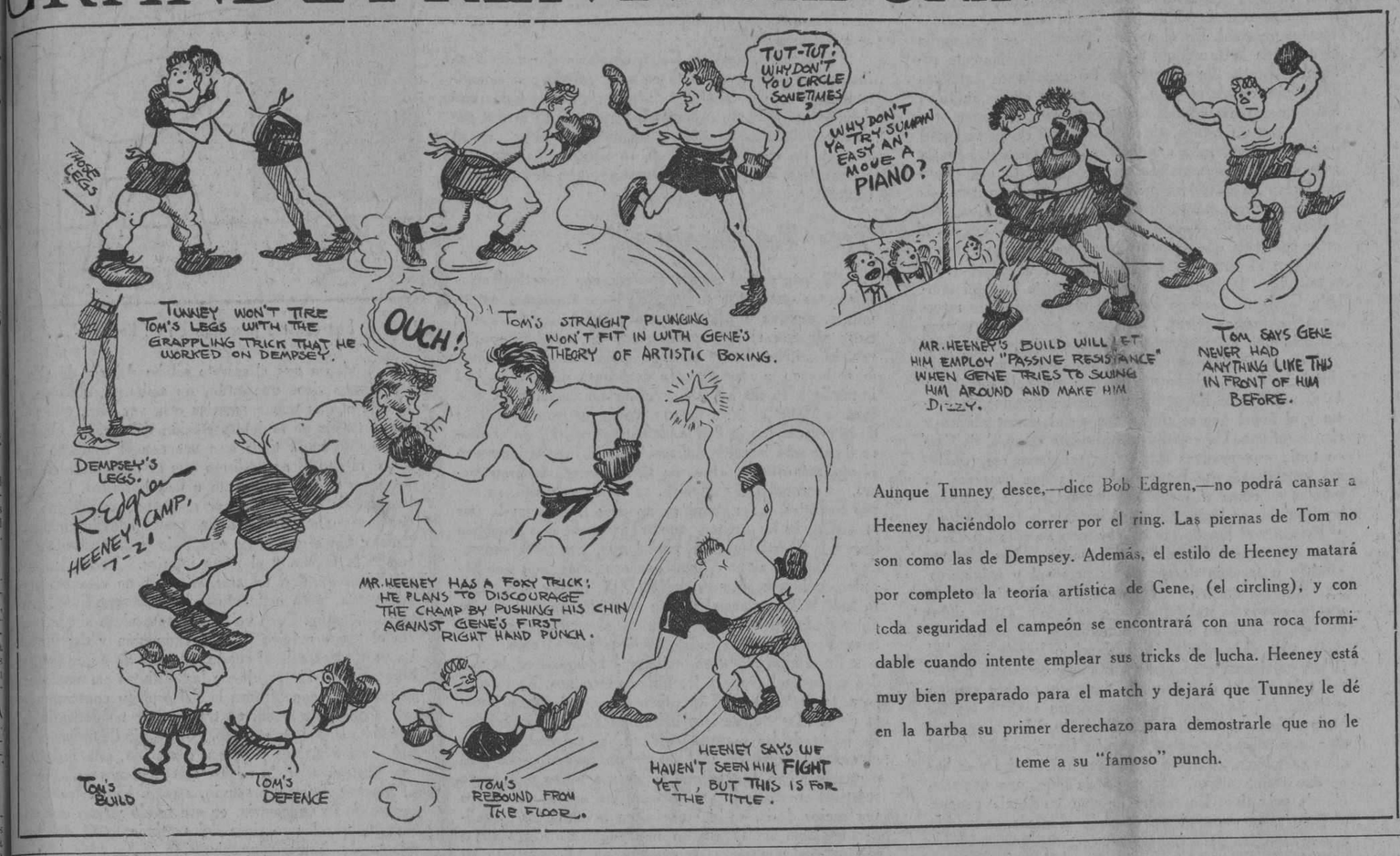

Aunque Tunney desee,—dice Bob Edgren,—no podrá cansar a Heeney haciéndolo correr por el ring. Las piernas de Tom no son como las de Dempsey. Además, el estilo de Heeney matará por completo la teoría artística de Gene, (el circling), y con toda seguridad el campeón se encontrará con una roca formidable cuando intente emplear sus tricks de lucha. Heeney está muy bien preparado para el match y dejará que Tunney le dé en la barba su primer derechazo para demostrarle que no le teme a su "famoso" punch.

EL "CIRCLING" NO TENDRA MUCHO EXITO FRENTE A HEENEY.—ESTA VEZ GENE TENDRA QUE EMPLEAR OTRA TACTICA.—HEENEY SE PARECE MUCHO A TOM SHARKEY.—Y PUEDE DAR UNA SORPRESA INESPERADA

(Correspondencia especial de Bob Edgren, para el DIARIO DE LA MARINA)

NEW YORK, Julio 17.—La constitución física de Tommy Heeney es uno de los buenos argumentos que se están exponiendo para hacer buena, ante los fanáticos, su pelea del día 26 con Gene Tunney. Tom tiene su cuerpo muy parecido al de otro Tom que alcanzó grandes laureles entre las cuerdas del ring—el Tom Sharkey que maravilló al mundo pugilístico hace un cuarto de siglo. Heeney no tiene la velocidad ni el golpe duro de Sharkey, pero su cuerpo y estilo de pelear se parecen lo suficiente para que podamos considerarlo primo suyo.

Tunney ha perfeccionado un estilo de pelear que tiene mas de lucha, por sus continuos agarres y empujones, que de boxeo. Gene sabe pegar bien y cuando lo hace como es debido, se hace siempre de sentir, pero el prefiere mejor cansar a su contrario, luchandole, para luego darle los golpes decisivos. Esta táctica le dió excelente resultado contra Dempsey, en la pelea de Chicago. Ello explica por qué Jack terminó el encuentro completamente cansado, a pesar de que en el memorable septimo round, lo noqueo por un conteo de 14 segundos.

Heeney será un poco difícil de "pelear" por esa parte. Sus piernas son terriblemente fuertes y me temo que la táctica de Gene tropiece con un inconveniente grande. Las piernas de Heeney se parecen a las de un piano. Tom las fortaleció jugando foot ball soccer, allá en Inglaterra, y bien saben ustedes la clase de juego que es el foot ball inglés. Por su aspecto físico Heeney es un hombre temible. Es duro, un poco bajo y de mucha resistencia. Es exactamente igual a Tom Sharkey.

Jeffries dijo una vez que las piernas de Sharkey eran tan fuertes que nunca se doblaban. Tom peleó con Jeffries en dos peleas de cuarenta y cinco rounds, y aunque le partieron dos huesos de las costillas, nunca cayó al suelo.

Heeney intenta sorprender a Tunney en su propio juego, y sin hacerle "circling", le atacará constantemente hasta cansarle. Sus piernas le ayudarán en este esfuerzo, y yo presumo que tendrá algún exito. Tom tiene los brazos muy cortos y necesitará pelear constantemente para impedir que las derechas del campeon lo envien a la lona. Heeney está encantado con sus probabilidades de éxito y acaba de anunciar que en esta pelea, Gene no tendrá tiempo de ser favorecido por la decisión.

Heeney tiene la costumbre de buscar directamente a su contrario y cambiar golpes con él. No es como Jack Dempsey que buscaba a su rival con los brazos caídos esperando tan solo una oportunidad para darle el "vete a dormir". Tom se mueve directamente, con los brazos en guardia, hacia su oponente y esto impedirá muchas veces que Gene le haga el "circling". Tunney cree que el público paga por ver científicas exhibiciones de boxeo y es incapaz de sostener una lucha cuerpo a cuerpo. Gene ha leído mucho a Ruskin, que escribió muchos libros sobre el arte, y siguiendo su teoría, jamás ofrece pelea a sus contrarios. Siempre espera una oportunidad para puntear y una vez que logra su objeto emplea el "circling", que en Filadelfia como en Chicago le dió magníficos resultados.

Pegando y huyendo, lo que él estima "boxeo científico", Gene ganó el campeonato mundial y parece dispuesto a continuar empleando esa táctica cada vez que se trata de defender su corona. ¿Logrará un nuevo éxito frente a Heeney? Esa es la pregunta que todos se hacen actualmente, y yo creo que, si Gene no emplea otro método, se verá fracasado, porque Heeney no es de los que siguen el "circling", y por su forma tosca de pelear será muy difícil cansarle.

Y, en cuanto a las tácticas de lucha, me permito recomendarle al campeón que las deje en su casa, porque es muy peligroso lucharle a un hombre que tenga las piernas como Heeney. El resultado en muchos de esos casos es funesto. Yo creo que el chance de Tunney frente a Heeney estará en la oportunidad de sus golpes. Gene puede descargarle varias veces su derecha y resistir la de Tom, y si observa que Heeney no tiene punch para tumbarlo, entonces encontrará en sus manos la más linda oportunidad para ganar reputación como slugger.

Gene ha sido muy criticado como campeón. Nadie quiere darle crédito a sus victorias y todos esperan que triunfe decisivamente, por knock out, para colocarlo en el altar de sus simpatías. El día que Gene haga ésto, entonces será un verdadero campeón y los fanáticos le incluirán en la lista de los buenos reyes del ring. Gene tratará de noquear a Heeney para ganar esa reputación que tanto le falta y que, en el terreno de la práctica, significa mucho dinero, pero, me temo que la resistencia de Heeney sea un obstáculo grande en su camino.

En el match pudiera darse una sorpresa. La de que Heeney resultara vencedor. Entonces el boxeo ganaría otro champion a lo Dempsey, Ketchel, McGovern y otros tantos que se captaron las simpatías de los fanáticos sosteniendo rudas peleas en en ring.

Las peleas no cambian mucho. Casi todas se realizan con el mismo estilo y forma, pero no es la primera vez que un boxeador sin punch, y con mediocre experiencia ha salido de su esquina para superar a uno que esté considerado como un artista del ring. Ese es el caso de Tunney y Heeney. Gene es el científico, el pegador inteligente y el hombre que no se expone en sus peleas: Heeney es un hombre arriesgado, que no tiene nada que perder y mucho que ganar, y nada de particular tiene que al verse cerca del título mundial, tenga un momento de lucidez y acabe con las ideas literarias del campeón.

EL GRAN WILLIAM "BIG BILL" TILDEN

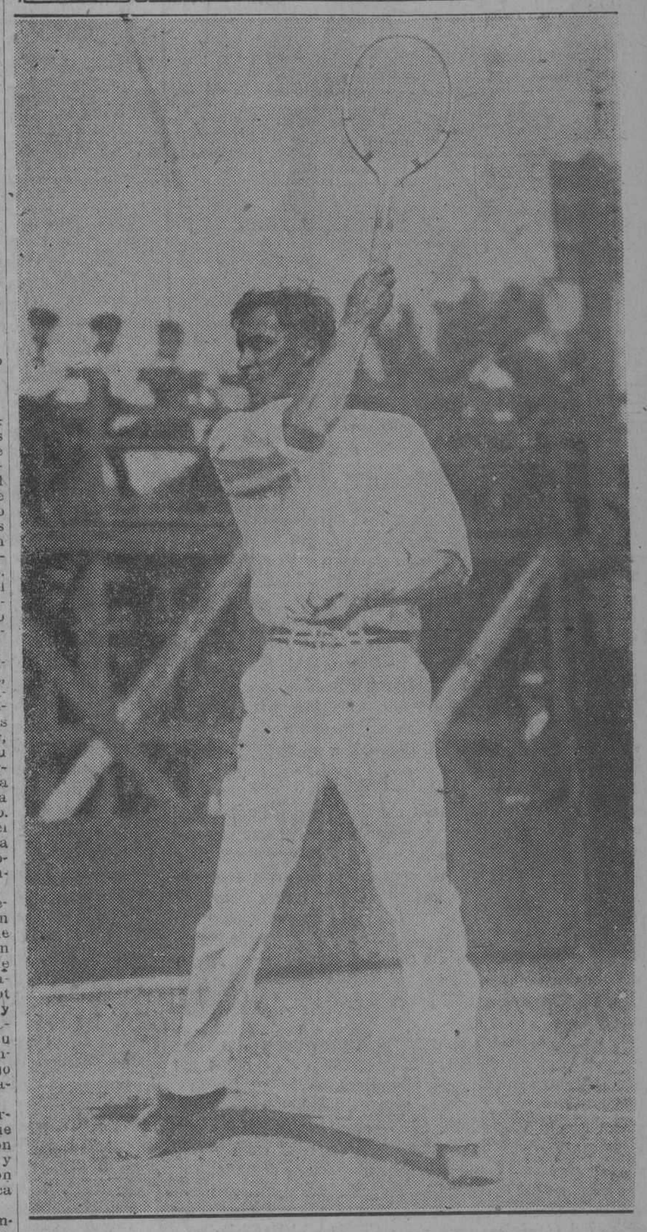

William Tilden, la gran estrella de los courts, primer tennista del mundo por muchos años y capitán del team americano de la Copa Davis, que ha sido declarado profesional por la Asociación de Tennis de los Estados Unidos, y que se dispone, no obstante la enorme injusticia cometida con él, a ayudar a sus compatriotas a salir airosos, prestándoles el concurso de sus conocimientos, en los próximos matches con el team de Italia.

NUMEROSOS ATLETAS FUERON ELIMINADOS POR EL COMITE OLIMPICO NORTEAMERICANO

Los funcionarios del Comité se negaron a considerar diversos casos que merecían su atención. Un atleta marcó el paso en la carrera de obstáculos, estando a punto de vencer con facilidad, chocó con un obstáculo, mal colocado, y quedó eliminado.

Entre los numerosos atletas que no han podido integrar la grandiosa caravana que viaja actualmente en el "Roosevelt", camino de Amsterdam, para representar a los Estados Unidos en los Juegos Olímpicos figuran muchas estrellas de track y field que si independientemente formasen un team para representar a otras naciones, tenemos la seguridad de que alcanzarían algunos primeros puestos y darían un susto grande a la representación oficial de Tío Sam.

Más de ochenta y dos atletas de categoría se han quedado en Norteamérica sin poder dar el viaje, existiendo críticos que garantizan que los individuos son superiores a muchos de los escogidos por el Comité Olímpico Americano. Algunos van más lejos, y proclaman que el Comité se dejó llevar por el partidarismo.

La demostración más clara de la injusticia cometida con algunos atletas de talla, está perfectamente probada en el caso de Ross Nichols, el fenomenal saltador de obstáculos de la Unfversidad de Stanford. Participó en los finales de Cambridge, en la carrera de 110 metros con obstáculos altos, y quedó eliminado cuando al tratar de saltar el último obstáculo, llevando alguna ventaja a los contrarios, tropezó con él y se cayó, finalizando último.

Distintas pruebas fueron presentadas al Comité Olímpico para demostrarle que ese último obstáculo que provocó la caída de Nichols estaba fuera de la línea, pero los señores del Comité se negaron a aceptar eso como una prueba concluyente y descartaron a Nichols del equipo. No bastó tampoco el testimonio de algunas autoridades en la materia, ni la declaración de muchos atletas que afirmaron que de no haberse caído, Nichols hubiera ganado con extrema facilidad. También valió el que Nichols hubiese ganado la carrera de obstáculos de 120 yardas celebrada en los meets intercolegiales del Pacífico.

Charlie Patterson, uno de los jueces auxiliares de la Universidad de Princeton fué uno de los pocos que se dió de cuenta de la mala colocación del obstáculo, ya empezada la carrera, y trató de arreglar el defecto, pero su presencia en el field fué impedida por otros funcionarios.

Weems Baskin, de la Universidad de Alabama, es otro de los grandes atletas americanos que no han podido integrar el team Olímpico. Baskin quedó descartado cuando pensó que un tercer lugar era suficiente para clasificar y no corrió todo lo que daba. Después se encontró con que los terceros estaban descartados.

Fait Elkins, el indio de la Universidad de Nebraska, y Tony Plansky, el hombre fuerte de Georgeton, son con toda seguridad los dos mejores atletas que hay en los Estados Unidos, en el decathlon. Elkins ganó las últimas competencias nacionales, pero se le encogió un tendón en los twouts de Cambridge y tuvo que retirarse. Pocos días después estaba listo para competir, pero el Comité se negó a incluirlo en la lista.

Con Plansky se cometió otra injusticia por el estilo. En los últimos track meets de la Universidad de Georgetown batió todos los records y en los Relevos de Pennsylvania ganó los primeros tryouts olímpicos del Decathlon, pero el Comité se olvidó de ello a la hora de hacer la selección.

Roland Locke, considerado como uno de los hombres más veloces de América, poseedor del record de las 200 yardas, es otro de los descartados. Locke llegó hasta los finales de Cambridge, pero una mala arrancada le hizo quedar en quinto lugar, a una yarda de Henry Cummings. El Comité lo designó como sustituto de Charles Paddock en caso de que éste fuera declarado profesional, pero al rechazarse la acusación, Roland quedó descartado.

Jack Williams, del Los Angeles Atletic Club, ha saltado siempre 13 pies 6 pulgadas en el salto alto con garrocha y sin embargo quedó eliminado. El Comité se negó a considerar su caso, metiendo en su lugar a Charles McInnins, del Club Atlético de Chicago, que había clasificado con anterioridad en el salto alto.

Todas estas injusticias han levantado enorme polvareda en los círculos atléticos americanos y se asegura que habrá muchas renuncias en el Comité Olímpico y en los funcionarios de la Unión Atlética tan pronto se terminen los Juegos Olímpicos de Amsterdam.

Susana Lenglen, la tennista de fama mundial, pasada al profesionalismo y a la que no permite la Federación Francesa de Tennis que celebre uno o varios matches con Helena Wills, campeona amateur de tennis.

SEGUN HARVEY UZCUDUN ES EL PESO MAXIMO MAS PODEROSO

"Si Paulino no pudo vencer a Tom definitivamente, ¿cómo ha de derrotarlo Tunney?—pregunta el bigotudo Charley.

Por D. WALTERS

(Corresponsal Especial del DIARIO DE LA MARINA)

New York, Julio 22.—Cuando uno va al campamento de Gene Tunney, no encuentra uno a ningún ser caritativo que conceda a Tom Heeney la más mínima posibilidad de ganar el campeonato el día 26. Y en el campamento de Heeney no hay sino una sola persona que tenga confianza en el posible triunfo de "su hombre".

Este hombre es el bigotudo caballero Mister Charles Harvey, gerente americano de Mr. Tom Heeney. Cuando a Harvey le preguntan los periodistas sobre Tom, se tuerce el feroz bigote que ya ha hecho historia en el pugilismo, y contesta:

"Heeney le ganó a Sharkey, a Delaney y a Paulino; cualquiera de los tres podría en circunstancias normales batir a Gene Tunney. Y "mi hombre" ha ganado a los tres. A Paulino ha sido el único que Tom no pudo derrotar de una forma conclusiva. Pero demuestra que no lo puede derrotar tampoco Tunney, porque Paulino es el peleador más poderoso de nuestros días".

Según el bigotudo caballero, experto en el manejo de peleadores, Mister Tunney desde que se hizo millonario y se dedicó al estudio de las artes libres, no es ya el pugilista diestrísimo de años anteriores.

"Tunney es millonario—dice Charley Harvey—y con los millones ha perdido el interés en el negocio. Su cerebro se ha reconcentrado en otras cosas. Hoy por hoy lo que a Tunney interesa más es la lectura de los poetas clásicos. En vez de entrenarse, el campeón estudia literatura.

"Y desde que comenzó el pugilismo nadie ha ganado una pelea leyendo libros de poesía. Heeney ha vivido peleando desde que llegó a los Estados Unidos hace dos años. Heeney no tiene otro pensamiento que el de pelear. Heeney no será un gran peleador, pero es lo suficiente bueno para batir a Tunney".

Heeney está desarrollando mucho su izquierda y recientemente noqueó a Ralph Smith, un gigantón de 230 libras y de seis pies y medio de estatura. Si Heeney lograse desarrollar un "punch" matador, podría tal vez noquear a Tunney, pero la costumbre del campeón de pelear huyendo, hace extremadamente difícil que aun un peleador de la fuerza de Jack Demsey lo tumben.

Sin embargo, tal vez la psicología de que Tunney ya ha sido tumbado una vez—y hasta el conteo por lo menos de 14—hace creer a algunos expertos que tal vez el campeón pueda perder su balance mental y sobar el encerado lo suficiente para que el árbitro levante la diestra del pretendiente.

SOLAMENTE 17 CAZADORES DIERON MUERTE A MAS DE 1.500 TORCAZAS EN LAS MARTINAS

Los años anteriores y en el mismo lugar en el mes de Septiembre, se ha matado más del noventa por ciento de pichones, porque durante los meses de Julio y Agosto adquirieron el crecimiento necesario para volar, los que ahora mueren por falta del cuidado de los padres.

El día quince del actual mes de julio se ha inaugurado la temporada de caza de la torcaz en Las Martinas, Remates de Guane, provincia de Pinar del Río por los señores Orlando Morales, un joven cuyo nombre no recuerdo y el señor Ors, conocidos paladines del Club de Cazadores del Cerro y puede que los mejores tiradores del mismo. El señor Manuel de Cárdenas, Jefe de los Impuestos Municipales del Ayuntamiento de la Habana con sus satélites O'Farrill y Lastra, tres cazadores verdad, viejos en el oficio, lo mismo a pluma que a pelo, que usan el calibre 20 para demostrar que le dan dulce a la pelota y que con este calibre se hace tanto como con el 16 y 12; también fueron de Pinar del Río los señores Segundo Valle, experto en rabiches y codornices; Evilasio Alonso que lo mismo mata palomas que fabrica jupiña, y Joaquín Hernández, el que nos da la luz en Pinar del Río y vírgenes en el venado. Elpidio Gravier (Pipí), Archivero de la Audiencia y tirador "segurete", tanto a pluma como a pelo, que pierde pocos tiros y cobra tantas torcazas casi como tiros ha disparado, experto también en arroz con pollo y preparar un "meneao" de aguardiente de caña, limón y azúcar.

El Dr. León Cuervo, notable cirujano a quien su pariente el señor Emilio Cañal trata de hacer tan buen cazador como cirujano y el doctor Cabarrouy que en la veda está siempre en su farmacia. Los tres primeros se posesionaron de la tumba o limpio conocido por "Ortega", desde antes del amanecer, pasando allí todo el día: no sé los tiros que dispararon, pero sí vi a Morales con doscientos noventa torcazas y los otros dos con más de cuatrocientas, total setecientas.

Manolo de Cárdenas, Lastra, O' Farrill y su compañero "Pipí", con el Presidente de la Audiencia León Armisén y los señores Enrique Lamas y el boticario Wenceslao Camejo, vecinos estos dos de Las Martinas, fueron a la tumba o claro conocido por "La Pasada de Marín", donde estuvieron hasta las nueve y media antes meridiano y regresaron al pueblo para almorzar llevando más de trescientas cincuenta torcazas, con las que siguieron para la Habana en el tren de la una p. m. que llega a la capital a las ocho p. m. Cárdenas, O'Farrell, Lastra y su joven compañero; Armisén "Pipí", Lamas y Camejo, después de dormir la siesta volvieron a las tres de la tarde al mismo lugar de la pasada de Marín hasta las cinco y media regresando a Las Martinas con más de ciento veinte cobradas en la tarde, las que llevaron para Pinar del Río en el primer tren del lunes, que llega a las siete antes meridiano y en seguida las metieron en el refrigerador de la Planta Eléctrica.

El grupo de Valle, Evilasio y Joaquín Hernández, fueron al lugar conocido por Limones, donde encontraron al Dr. Cuervo, Cañal y Cabarrouy.

Allí estuvieron hasta las cinco de la tarde que marcharon a Mendoza, para alcanzar el tren que llega a Pinar del Río a las once p. m., con más de doscientas torcazas.

En total se cobraron más de mil quinientas torcazas, muchas con huevos para poner; pocos pichones, no llegaron al dos por ciento.

El buen cazador parte siempre la caza con el monte, luego en Las Martinas se han matado tres mil torcazas, y si se tiene en cuenta que esas tres mil torcazas han dejado huevos, y pichones en los nidos, llegamos a la conclusión que en Las Martinas el primer día de cacería se han destruido más de tres mil torcazas.

Los años anteriores en el mismo lugar en el mes de septiembre, se han matado más del noventa por ciento de pichones, porque durante los meses de julio y agosto adquirieron el crecimiento necesario para volar, los que ahora mueren por falta de los padres.

Creo que si no queremos que se acaben las torcazas, debemos tratar de hacer algo para evitar su exterminio, lo que resultará seguramente si no se enmienda la reforma hecha en la deficiente Ley que padecemos.

Hay que tener en cuenta que este primer día, han faltado muchas escopetas por desconocer el Decreto autorizando la caza en ese día y por temor a que hubiese pocas palomas porque generalmente los escopeteros no están al tanto de los hábitos y costumbres de las especies de caza y esperan a tener noticias por otros cazadores para ir al segurete como dice "Pipí". También quieren saber si es cómodo el viaje, su costo y otros detalles, así como si hay o no plaga, debiendo consignar que este año es de encargo y los Pepillitos deben de venir aunque cuenten con un galón de Flit para espantar los mosquitos, que no creen en líquidos ni velitos.

En nombre de la fauna cubana, ruego a todos los que se interesan en el sport de la caza, que se fijen en lo que antes digo, de que las torcazas están ahora poniendo unas, y otras sacadas con los pichones que no vuelan; y a los que dicen que esta especie emigra del país, puede probársele lo contrario con solo que pagaran los gastos de viaje para llevarlos en cualquier época del año dentro de los límites de Cuba y sus cayos a los lugares en que buscan su alimento.

Antes de terminar, hago constar que no me preocupa como cazador el exterminio de la torcaza en esta provincia, porque mi radio de acción abarca toda la Isla, todo México, Canadá, y Estados Unidos. Solo lo siento por el pobre Pipí.

León Armisén.

EL COACH CARIBE

"Capi" Campuzano, coach de remos de la Universidad que traía en su campamento del castillito de la Chorrera, de levantar el espíritu de la boga entre los caribes.

LOS YANKES PERDIERON UN PITCHER DE GRANDES CONDICIONES CUANDO CAMBIARON A GARLAND. BRAXTON

Garland Braxton, el prolongado zurdo del Washington Senators, fué este año el primer pitcher que logró ganarle dos juegos a los Mulos de Manhattan. Y, a juzgar por el modo en que cristalizaron esas victorias, todo parece indicar que Garland está en disposición de vencer a los Yankees cuantas veces sea necesario.

Braxton derrotó a los Yankees el día 30 de mayo con score de cinco por cero, y el día dos de julio con score de 4 por 3. La primera vez permitió solamente tres hits aislados en 28 veces que le fueron al bate, y la segunda sostuvo un duelo de pitchers con George Pipgras, la estrella de los Yankees, y lo superó en nueve innings, permitiendo siete hits.

Solo dos pitchers más han podido repetir esta hazaña de Braxton. Ellos son Sam Jones, del Washington Senators y Alva Crowder, del St. Luis Browns. Braxton es un descarte de los Yankees. Miller Huggins lo tuvo en su team tres años después que lo compró al Springfield de la Liga del Este. En este club había sido el champion pitcher de la Liga y se suponía que tenía condiciones para brillar en las Mayores, pero Huggins lo tuvo tres años en su team y nunca demostró madera para resistir nueve innings completos.

Creyéndole una falsa alarma, Miller lo envió al Washington, en 1927, cambiado por el veterano Duth Ruether, que si bien es verdad que ayudó con su trabajo a la conquista del pennant, ahora es una pérdida total para la novena.

Babe Ruth fué único miembro del squad Yankee que tuvo fe en Braxton cuando éste estaba en el team.

"Algún día este muchacho será uno de los mejores pitchers de la Liga",—decía frecuentemente Ruth cuando observaba sus prácticas. Pero los otros Yankees se burlaban del Bambino y le decían: "el protector del pitcher de cinco innings!" Hoy en día estos mismos players no pueden batearla con facilidad. Braxton ha estudiado profundamente las debilidades de los "Mulos de Manhattan", y ha declarado en diversas ocasiones que prefiere mil veces ganarle al New York que terminar a la cabeza de los pitchers de su liga.

Cuando los Senadores obtuvieron sus servicios, muchos de ellos pensaron también que no podía pasar de cinco innings, y aconsejaron al manager Harris que lo empleasé solamente como relief pitcher. Pero Braxton pidió que se le confiaran algunos desafíos, y el resultado fué que, después de un año de labor, ganó diez encuentros y perdió nueve. Este año está trabajando con extraordinario exito y ya figura entre los ases de la Liga.

Garland tiene 25 años solamente, pesa 170 libras y tiene seis pies, una pulgada de estatura. Su constitución física es parecida a la de Herbie Pennock, que está considerado como el mejor southpaw de las Grandes Ligas, y muchos creen que su estilo es idéntico al del gran lanzador de los Yankees.

Braxton tiene una hermosa oportunidad de convertirse en el mejor pitcher zurdo de la Liga Americana. El está copiando mucho la forma de pitchear de Pennock y se cree que poco a poco está llegando a la perfección. Pennock tiene actualmente 33 años y es de esperarse que pronto comience a decaer. Todavía es una maravilla del box, pero nadie puede pronosticar lo que sucederá de aquí a dos años, y Braxton, por su edad, tiene un chance inmenso de convertirse en una estrella para ese entonces.

Miller Huggins se equivoca muy pocas veces en cuanto a los pitchers jóvenes se refiere, pero esta vez tiene que confesar que metió completamente el delicado, puesto que Braxton, pitcheando su segunda campaña completa como big leaguer, está resultando algo más que "un pitcher de cinco innings!"

"JUMBO" ELLIOT PITCHER DE LOS DODGERS PESA 235 LIBRAS

¿Quiénes son los players más pesados de las Grandes Ligas?

La pregunta no es muy fácil de contestar, porque en las Mayores abundan mucho los heavyweights, aunque ello parezca mentira.

Will "Jumbo" Elliott, pitcher zurdo del Brooklyn Dodgers, pesa alrededor de 235 libras y se considera el player más pesado de las Mayores. Garland Buckeye, pitcher del Cleveland, le sigue de cerca, pesando 230. Después vienen Earl Fothergill, de los Tigres, que pesa 225; Babe Ruth, el Rey de los Jonrones, que está por las 215; Eppa Rixey, del Cincinnati Reds, con 210 y Ernie Nevers, de los Browns, con 205.

En la división de las 200 libras están: George Kelly, de los Reds; Bill Terry, de los Gigantes; Virgil Davis, de los Cardenales; Lou Gehrig y Wiley Moore, de los Yankees, y Jack Quinn, veterano lanzador de los Atléticos.

Entre los que llegan a las 195 libras están: Carl Mays, de los Reds; Jimmy Ring, de los Phillies; Jack Cummings y Frank Hogan, de los Gigantes; Jess Petty, de los Dodgers; Baecht y Ulrich, pitcher de los Phillies; Waite Hoyt, de los Yankees; Al Simmons, de los Atléticos y Joe Gibson, de los Tigres.

Carmen Hill, de los Piratas; Harvey Hendricks, de los Dodgers; Babe Herman, del mismo team; Ben Pashal, Bob Meusel y George Pipgras, de los Yankees; George Uhle y George Hudlin, del Cleveland Indians; Fred Hadley y Firpo Marberry, de los Senadores; McCurdy, de los White Sox y Harry Heilmann, de los Tigres, están alrededor de las ciento noventa.

Walter Johnson, que terminó el año pasado su carrera en las Mayores, pesaba 200 libras. Dazzy Vance, de los Dodgers, pesa 185 y Grover Alexander, el viejo glorioso de los Cardenales, está por las ciento setenta y cinco.

M.E.C.D. 2016

LITERATURA

No hay que olvidar que hemos abandonado el laberinto del Siglo XIX.

PROYECCION SOCIAL DEL ARTE NUEVO

ESPECIAL PARA EL DIARIO DE LA MARINA

Poder Profético del Arte

SE oye decir a menudo que el mundo atraviesa una época penosa donde están subvertidos todos los valores que han ido formándose y agregándose a la vida a lo largo de las vicisitudes históricas. Pero si meditamos con algún reposo y con mediana cautela en esta afirmación que rueda, fría y hueca como un tópico, por la superficie de los medios sociales, venimos a comprender cuánto hay en ella de falso y expeditivo. Todo es cuestión de perspectiva, por utilizar un vocablo de técnica pictórica que permanece intacto entre la evaporación en una visión totalizadora, a fin de someter el presene y el porvenir a un sistema de deducciones, experimentos y conclusiones. Pero esta prudente actitud se interpreta a veces con manifiesta falsedad. Abundan las gentes habituadas a enfrentarse con el pasado, que a fuerza de mirarlo, andan como el cangrejo: hacia atrás. Y lo peor es que asegurar marchar hacia adelante, inevitable presunción de todo reaccionario, de todo hombre adscrito a lo arcaico. Acaso el hombre verdadero deba mirar al pasado por pura precaución: como el automovilista observa el camino que queda atrás por el espejito del parabrisas. De este modo no caerá en la nostálgica vulgaridad de Jorge Manrique, ni achacará a una época defectos mayores que a otras.

Un buen punto de referencia para prever las formas sociales del futuro, sin sujetarse por completo al antecedente histórico será el examen de la función artística que marca y colorea también los contornos de la época donde se produce. Si se considera discutible que el arte sea el eco más puro de la sociedad en la cual nace—tal es mi idea—parece aclarado, en cambio, su carácter profético, su poder de insinuación de los movimientos vitales. Aquí ya tendríamos que utilizar el espejito del parabrisas para ver a Grecia o al Renacimiento, sin entregarnos en absoluto a la filiación escrupulosa de estos momentos culminantes de la tradición artística.

Al hombre actual, le interesa tanto el "hoy" como el "mañana". Primero y gran valor de la vida que hoy vive en el mundo. El hombre contemporáneo aprecia su misión vital por lo que tiene de actualidad y de presencia. Más que un depositario de la tradición, es un arquitecto de su propio impulso. Ya veremos después a que habíamos abandonado hacía poco el laberinto del mo ha advertido últimamente Ernesto Curtius, construcción y aún mejor, reconstrucción, es la finalidad a que deben ajustarse todos los esfuerzos. No hay que olvidar qué arquitectura y a qué gentes me refiero. Porque, cosiglo XIX, lleno de clamores gloriosos, de agitaciones resonantes, de desprecio a las cualidades específicamente vitales. Se moría en nombre de la Inmortalidad individual o ideológica de una manera sencilla Pero era, simplemente, porque la vida física, material, no valía la pena. Valía la muerte mucho más. Ya fuese por una mujer o por una causa. La sobre estimación que acusa el romanticismo por los valores sentimentales hacía de las angustiosas condiciones en que se vivía entonces, precisamente cuando la inteligencia atalayaba momentos más ricos para el destino humano. Viajar en diligencia o sufrir cualquier otro rigor de aquel género de vida, tendría que valorizar muy parcamente la existencia. El progreso mecánico que enseña con soberbia nuestro siglo equilibra esas dos fuerzas, la espiritual y la física, antes desacordes y ordena su función dentro de la órbita social. Yo bien sé que el heroismo y el sacrificio, dioses crueles que precisan generosas inmolaciones, logran cada día un culto más tibio. Per ohay quien cree que esas energías perdurables del espíritu humano tienen actualmente una aplicación más fecunda, puesto que se ponen a servicio de ideales más próximos. Antes, una muerte, bella glorificaba toda una vida. Ahora una vida que no sobresalga espléndidamente, no se justifica con una muerte elegante. Es el predominio de la Categoría sobre la Anécdota que nos enseñó Eugenio D'Ors.

En ese sentido se impone una reivindicación de nuestro tiempo. A pesar de sus grandes equívocos, de sus monstruosos errores, de sus punibles superficialidades. La época del deporte y de la máquina, del músculo y del juego, es también la época de la inteligencia y del orden. Cuidado con la palabra "orden". No del orden en el sentido restrictivo de ese sarampión fascista que imita a la Roma cesárea como el mico imita al hombre. Se trata del orden en el concepto clásico de armonía, claridad y rigor. Lo que decía Schopenhauer de una sinfonía de Beethoven: "un orden maravilloso bajo un desorden aparente". El orden que hay por debajo de todas las revoluciones que es, sencillamente, establecer una jerarquía distinta de valores vitales. Lo mismo que las catástrofes geológicas han ordenado un tipo de paisaje, una estructura cósmica que consideramos racional, así las evoluciones ideológicas plasman otros conceptos morales, estéticos y políticos.

El tremendo choque de la gran guerra promovió el traumatismo del mundo. Pero esto no quiere decir que la catástrofe no estuviera prevista, que con anterioridad a ella no notaran los avivados vigías del pensamiento presagios del gran suceso. Si en un libro de Marx de hace cincuenta años se nos anticipa una doctrina económica que hoy empieza a estar en trance de ejecución, y en un libro de Nitzche encontramos la apología de la fuerza, el alcaloide de estos ensayos de dictadura y autoridad que no justifican otra cosa que la agonía de un sistema, podremos pensar que la guerra no ha sido más que el trámite final de la descomposición iniciada en el último tercio del siglo XIX por el fracaso del pensamiento esencial que lo informara. Y esta derrota, disimulada y escondida a lo largo del tiempo por la inteligencia occidental, se hizo evidente en los años posteriores a la guerra. Es en vano que la ortopedia autoritaria quiera enderezar y componer métodos de convivencia social que se pudren ya como materiales inútiles.

Se trata, sencillamente, de un cambio de formas vitales que ha de tener su expresión en los distintos órdenes de la obra humana.

Esa trasmutación de la vida exterior es la que sustituye, por sí sola, la función del individuo como célula social. Por eso decía al principio que esa subversión de valores no existe, sino que ha surgido de una nueva valorización. Por tal causa puede decirse que nuestra época es de las más claras y definidas de cuantas ha vivido la humanidad. El maquinismo ha traído, acaso, esta simplificación que es la cualidad conque más fruición disfrutamos. Porque la conciencia histórica existe; lo único que ha variado es la dirección de esa conciencia.

Y la dirección reciente de esa conciencia la ha registrado el arte, como antes registrara las futuras turbulencias, las confusiones y luchas que precedieron a esta serenidad. Estas cuartillas quieren sostener lo que Hebbel llamó el "poder profético del arte". Puesto que ya parece resuelto el problema de las generaciones artísticas, lo cual demuestra que el arte se desarrolla por ciclos de creación homogénea, será saludable fijarnos en que los artistas atisban antes que nadie las formas vitales del porvenir. Por algo los antiguos llamaron vate al artista más puro, al poeta lírico. Vate, es decir, adivino. La intuición es el atributo del genio y genio, específicamente considerado, es el creador, el artista que por la gracia de su obra es semejante a un dios. Singulariza al arte la invención y si se trata del arte plástico revelará, mejor que ninguno la expresión total de las futuras formas vivas. O, con más exactitud, trazará el diseño de la historia que está por escribir, de los movimientos inevitables que ha nde producirse. De ahí que en el renacimiento, cuando Miguel Angel y sus discípulos culminaban espléndidamente, se insinuase ya el barroco que, como estilo, posee también indiscutible jerarquía. Las formas artísticas son, pues, con relación a la vida social, unas "preformas", una anunciación de las posibles "reformas".

Basta una ojeada superficial por la historia para convencerse de esta realidad. Las transformaciones políticas son casi siempre posteriores a las variaciones artísticas. Antes de la revolución rusa, ¿no están Dostowiesky, Chejov, Staniwlaisky y el mismo Gorki? El impresionismo francés nace en pleno naturalismo. Y es lógico que así sea, puesto que al artista le corresponde inventar, mientras que al sociólogo o el estadista no hacen sino estructurar y organizar la materia que en forma primaria, después de la crisis, se mueve ante sus ojos. Por eso se ha podido decir que las epopeyas las hacen los poetas y no los guerreros. Vive el Cid porque así lo ha querido el juglar de Medinaceli. El artista es el explorador de vanguardia, el violador del tiempo vírgen.

Ahora bien; es indudable que los años de la preguerra y de la post-guerra fueron en todos los órdenes años de caos, de disolución y de titubeos. Se había perdido el norte para los empeños espirituales y en medio de las piras humeantes de las ideas y de los sistemas no aparecía ninguna fuerza severa y firme, dispuesta a recoger y dirigir las aspiraciones sustanciales de individuos y pueblos. El torrente de la conciencia histórica, seguía, sin embargo, retumbando en lo profundo, realizando su misión destructora y creadora a la vez. ¿Quién advirtió entre agitaciones y desmanes, entre clamores bélicos y bárbaras explosiones, ese ritmo gigantesco y claro? El Arte y, principalmente, el arte plástico.

Era el que estaba más alerta a pesar de sus "ismos" zizagueantes, de sus contorsiones pueriles, de sus audacias turbadoras. Mientras el buen burgués vigilaba con los ojos desorbitados las cajas de caudales y los príncipes huían sin equipaje para convertirse en profesores de idiomas o en conductores de automóviles, los artistas prendían en su lienzo el paisaje del porvenir. La vida iba a ver cómo presentían sus lápices o sus pinceles.

El Greco y Goya

Hay dos artistas que, por ser nuestros, utilizaremos como punto de mira para situar la posición del arte moderno: el Greco y Goya. Ambos facilitan a la pintura actual dos cualidades diferentes—cualidades—no calidades— A los dos se les puede considerar, con absoluta fidelidad, originales y revolucionarios. Los dos han sido incomprendidos por su tiempo y aún por los ciclos subsiguientes. Puede decirse que para que ambos quedasen con evidencia a nuestros ojos fué preciso que bajase la gran marea de la historia y los recuparásemos, limpiándolos de las algas que había dejado sobre su obra la incomprensión del espectador y de la crítica. En muchos sentidos se han anticipado a nuestros días cumpliendo la Ley eterna del genio que es descubrir el futuro, preverlo.

Lo que preferentemente nos interesa para nuestro tema es fijar la caracterización social del arte de cada uno. En el Greco, actúa con su inmenso poder de concentración, de dominación, el medioevalismo, la sociedad organizada en bloque, unificada por una gran idea religiosa. Excuso decir que este concepto está al margen de toda cronología y es, sencillamente, una filiación libre del fenómeno pictórico. El Greco trata sus temas a la manera gótica, dando entrada a elementos primitivos que no comprendéa Felipe II, sumergido en la pintura flamenca e italiana de entonces.

Cuando el Rey rechaza el "Martirio de San Mauricio" extiende al pintor cretense un pasaporte de inmortalidad puesto que la culpa de no aceptar una expresión de época, un academicismo que existe en todos los grandes momentos de la pintura. El pintor académico es el que se enrola en un tipo de pintura común y no es capaz de dejar en el lienzo un modo peculiar de interpretación.

Lo maravilloso del Greco es que supo fusionar naturalismo y espiritualismo con la plasticidad del color, el movimiento de las formas y la composición de las escenas. Como dice Waldo Frank "El Greco proyecta un mundo que está más allá de los elementos dinámicos". No así Velázquez que se concreta a un objetivismo estricto, muy moderno si se quiere; pero de menor alcance en las aspiraciones del Arte. El Greco sirve a la sociedad de su tiempo, al Toledo católico y tradicional; pero su obra traspasa los límites conocidos entonces, porque su actitud ante la vida que le rodea es, sencillamente, personal. En él se adivina mejor que en nadie el culto de la forma pura. Espíritu profundamente religioso, estaba por encima de los ritualismos católicos del medio donde pintaba, y por eso su expresión tiene los clamores legendarios de los primeros cristianos. He aquí como un artista, sin desvincularse de la sociedad donde produce, sabe enaltecerle la conciencia, ponerla en contacto con pensamientos superiores. El misticismo del Greco no se reduce a los asuntos que interpreta, sino que aparece en todos sus elementos expresivos. Su enlace con el impresionismo de hoy está en eso. Esta es la causa de que Cezanne, precursor del Arte nuevo, admírase al Greco más que a ningún otro pintor. El primitivismo bizantino y gótico del artista oriental también lo siente Cezanne intensamente, puesto que retorna a las formas puras, primarias y les da con místico designio una interpretación actual. Obsérvese que más allá de lo anecdótico en el Greco, está lo esencial, lo abstracto. Lo anecdótico era la vida española del siglo; lo esencial es lo humano de todos los tiempos, la bestia y el ángel que se simbolizan en el espiritualismo y el naturalismo. Un espíritu tan idealista como el de Greco tenía que resolver con temas religiosos ese problema específicamente humano. Pero lo que tratamos de señalar es cómo el temperamento del pintor extrasava las fórmulas en boga. En aquel instante la Sociedad era el Estado y el Estado era el Rey, que no sólo Luis XVI tuvo esa concepción del poder político. Los pintores estaban a servicio de ese poder personal y atávico. Y sin embargo, un artista, por el prodigio de su temperamento, rompe la unidad social y se coloca a tres siglos de distancia. Pero siempre atendiendo al espectáculo de la vida circundante. Dice Mauricio Barrés que, "El Greco no descubre su genio hasta que comienza a pintar a los nobles de Castilla". Y agrega que su camino artístico fué "expresar de una manera realista los espasmos de la vida del alma". "Delante del sublime modelo que sobrecoge—dice también Barrés—delante del alma castellana, el Greco olvida sus habilidades y se hace una retina nueva, una mano de niño, una conciencia de primitivo. En medio de una tendencia general al énfasis, un pensamiento desnudo se nos aparece. Un arte así pudiera parecernos un poco torpe y un poco inconsistente, si no contase con su estado de espasmo para sorprendernos y para reanimarnos."

En efecto, el Greco trabaja su obra como un moderno, conoce todas las fórmulas por lecciones del Tintoretto; pero las supera por cálculos que tienen mucho de intelectual; las supera, si se nos permiten las palabras, con frialdad y serenidad; siendo un hombre de vida interior es objetivista en el orden de la expresión. Ya veremos más adelante como este atributo es también el del artista actual.

El Greco representa, pues, "la personalidad" en el ámbito de una sociedad organizada alrededor de la idea del catolicismo. Goya, el otro genio, significa la "individualidad". Hasta Goya la pintura está adscrita al organismo del Estado o de la nación y significa un matiz del concepto político. Dígase lo que se quiera, hasta Goya predomina el medioevalismo y los artistas e intelectuales cuando no son nobles, son criados de los nobles, servidores de Reyes, Cardenales o Duques. La obra de arte está en realidad sometida a estos poderes dogmáticos. Es cierto que el brazo secular repartía prebendas y protegían las artes; pero no es menos exacto que

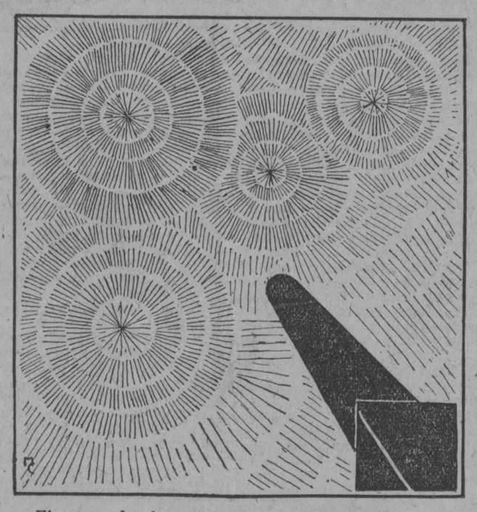

El tremendo choque de la guerra promovió...

a éstas les regía el espíritu de tales mecenas para cuyo halago y esparcimiento creaban los artistas. El pintor de cámara era el puesto ambicionado por los artistas plásticos. Goya lo fué, pero deja de serlo en el momento en que su obra empieza a ser genial.

Es preciso consignar esto, de sobra sabido de todos, para fijar el alcance de la obra de Goya en relación con el arte de hoy. Goya es todo el siglo XIX, es el que anticipa el siglo XIX, el que lo intuye mejor que el enciclopedismo. Predominaba en su tiempo la tendencia clasicista del arte; él mismo fué discípulo de Mengs y pintor de cámara de Carlos IV. Pero así como Velázquez inscribió su pintura en el movimiento político de Felipe IV y creó un realismo que sólo se enriquece con la ironía, Goya forjó la gran libertad de la pintura, el enérgico individualismo del artista respecto a su tiempo. La "personalidad" del Greco está con el pintor aragonés transformada en individualidad independiente, en sentido crítico. Goya, desglosa la pintura de la burocracia política y la valoriza de nuevo, puesto que le concede autonomía social. Si la revolución francesa conquistó los "derechos del hombre", Goya alcanzó los "derechos del artista". Su modernidad radica en ese gesto vigoroso sin el cual no hubieran existido los conceptos fundamentales del arte nuevo. No nos importa para este razonamiento lo que hay de ética en su pintura, sino lo que hay de rebeldía contra los métodos acomodaticios del arte, lo que hay de afirmación humana en su obra. No es lo mismo pintar para una sociedad, que pintar una sociedad. Hasta Goya todos los pintores, incluso el Greco, habían ejecutado su obra con cierta sumisión al ambiente. Goya es espectador y protagonista de su tiempo, lo mismo que el artista moderno que posee una voluntad creadora desplazada de la voluntad general. Ahí se encuentra el poder profético del arte de Goya.

Este humanismo de Goya, corolario de su invidualismo, nos permite trabarlo en este trabajo con el espiritualismo exacto del Greco. La mezcla de estas dos tendencias nos dará un precipitado moderno. El artista puro avecindado en su tiempo. Entiéndase bien: en su tiempo, no en la sociedad de su tiempo que aún está formándose, acoplándose, estructurándose entre atroces titubeos.

Tres Tendencias

El arte actual se nos aparece con tres tendencias diferentes que según Frank Roh tiene fundamentos comunes, aunque a primera vista parezcan contradecirse entre sí: son el impresionismo, y el post-impresionismo. El crítico alemán sostiene que "forman un frente único contra la reproducción extrínseca del mundo." El impresionismo no hubiera existido sin Goya, de donde extrajo Manet el furor demoníaco de las formas además de la independencia de las ideas plásticas. Ni sin el Greco donde está la espiritualización de la luz. Al impresionismo, más que las cosas en sí, le interesa su eromatismo, su sensualidad expresiva, su flúido colorista, su vapor temático. La naturaleza aparece transformada por la visión de los artistas que se entregan con frenético brío a la libertad ganada por el arte. Ese torbellino seductor llevado a sus últimas consecuencias, más que heredero del naturalismo del siglo XIX, parece que augura toda la fiebre social que se acumuló sobre el mundo antes de la guerra y que se descargó en ella como una tempestad registrada insistentemente por el arte.

En el impresionismo predomina la inquietud, la avidez explosiva llevada a los últimos términos. No es otra cosa, todo el siglo XIX que disfruta con el mismo ímpetu de la filosofía, de la ciencia aplicada, de la literatura, hasta de las normas jurídicas. Y, sin embargo, en el orden plástico no se trata de un romanticismo propiamente dicho, puesto que la pintura no es puramente sujetiva, sino que la pasión cristaliza en las formas, o por mejor decir, en el espacio, en la atmósfera, cualidad máxima en el cuadro impresionista. ¿Será lícito pensar que también el impresionismo se adelanta su propio momento y se proyecta su profecía sobre los diez primeros años del siglo XX?

Obsérvese como entre aquel clamor de la materia pictórica, surge el pintor del equilibrio: Cezanne. Cezanne retorna a las formas puras, al primitivismo plástico, a la expresión primeriza, a la ejecución acabada y armoniosa del objeto. Su admiración por el Greco se comprende muy bien cuando sorprendemos al pintor cretense dando entrada en sus cuadros a elementos góticos y bizantinos. Cezanne reacciona contra el renacimiento y el naturalismo convertidos en pintura académica por la acción del tiempo implacable. El precursor del expresionismo y en general del movimiento artístico moderno, es el primer vislumbre de un mundo distante que iba a organizarse entre estertores dolorosos. Entre la agitación y la tensión de un arte enfebrecido, está la voz segura, certera, inagotable, persistente de Cezanne. Cuando en 1890 van Goh y Gauguin, lanzan su manifiesto expresionista y con él el alarido creador de un estilo moderno. Cezanne ya había trazado el diseño de una época. El advenimiento de Picasso, con el cubismo, supone la revalorización de la forma, o mejor dicho, la revisión de las normas plásticas elementales. El cubismo descompone los cuerpos y se ciñe a la abstracción intelectual precisamente para recomponer y asegurar los fines puros del arte plástico. El cubismo con la maravillosa independencia que había conseguido ya la pintura, se atiene al esquema y a la síntesis que no son la primera etapa de una creación de arte, sino precisamente la última, la totalización del esfuerzo, la vivificación del empeño total. Un cubista se parece a un clásico en que consigue igual resultado con un suceso de creación absolutamente distinto. No en vano la obra humana se enriquece cada día.

Alguien pudiera entender que el cubismo es escuela de transición cuando lo que significa es vinculación del estilo del hombre moderno. Estilización—lo dijo Ortega y Gasset—que es síntesis. La síntesis es el estilo de nuestra época; sin el cubismo no sería posible el "constructivismo" que es la fusión en una sola expresión de la pintura, la escultura y la arquitectura. No sería posible el post-expresionismo con su "verismo" que vuelve al sentimiento del objeto, estilo, al parecer, de un sistema social ya eminente. Utilizo a Frank Roh para definir con claridad esta tendencia: Cuando veo varias manzanas sobre una mesa recibo (aún sin salirme del plano de l aintuición estética) una sensación sumamente compleja. No solamente me atrae el hálito de los exquisitos colores en que se solazaba el impresionismo; ni tampoco me atrae exclusivamente el variado esquema de las formas esféricas coloreadas y deformadas, que cautivaba al expresionismo; sojúzgame una amalgama mucho más amplia de colores, formas especiales, representanciones tactiles, recuerdos del olfato y del paladar, en suma, un complejo verdaderamente inagotable que comprendemos bajo el concepto de "cosa". Ahora bien, es preciso reconocer que solo después de haberse hecho abstracto el arte pudo reflorecer el sentimiento del objeto que por doquiera venía arrastrado como un colgajo vago, vacuo e inconsistente. Solo entonces pudo volver a constituir una emoción fundamental y exigir la representación correspondiente."

Se trata, pues, de una vuelta a la realidad, una vuelta a la naturaleza podríamos decir si la frase no nos trasladase a la doctrina rousseauniana. El expresionismo insistía aún en el lirismo exaltado en la introspección por un lado, y por otro en la dinámica y la solidez de la interpretación. Por eso había en él tantos asuntos religiosos. Aún quedaba bastante de aquel tumulto impresionista que quería retener en puro color la vida transeunte. Pero en el arte de ahora vuelven a recobrarse los elementos naturales que había sido escamoteados con una genial combinación por los Carrá o los Severini. La furia mecánica, el asombro que había producido en el hombre moderno este agitado desenvolvimiento del destino humano, cautivó a los artistas que aún en sus intuiciones no pudieron desasirse del dinamismo y el estrépito. Las etapas que sufre Picasso en su arte son el ejemplo mejor de esta insistencia del arte joven por encontrar la expresión adecuada de la época que tenían el deber de descubrir.

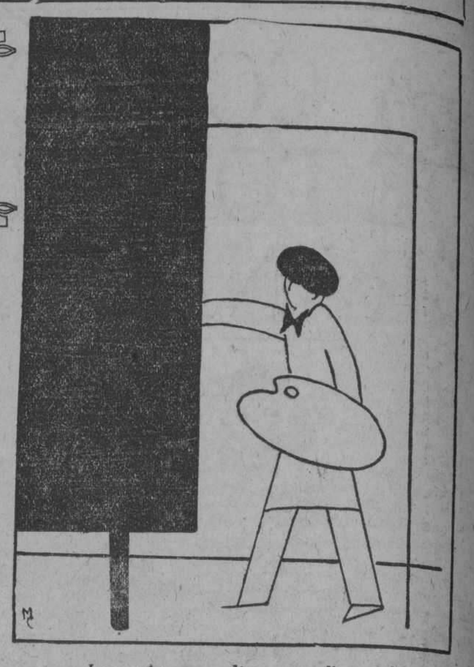

Los artistas prendían en su lienzo el...

Y vieron que el secreto estaba delante de ellos, en las formas vivas que están, sin embargo, muertas, y es el arte el que puede crearlas otra vez para que perduren a través de la interpretación del artista. Obsérvese como esto nada tiene que ver con el realismo académico, ni con el naturalismo que se complacía en imitar lo mejor posible una fruta o una hortaliza. La naturaleza ha de ser tratada por el post-expresionismo sintetizando igualmente las formas reales y las intuiciones artísticas. Un ejercicio de equilibrio y de armonía objetivando la escena y el ritmo interior. Todos los estilos pictóricos destilan un esencial rigor en esta pintura, si acaso fría, pero eminentemente representativa , por lo tanto, humana. Poco valdría la naturaleza sin la poesía, sin el toque mágico de la imaginación y del intelecto. La naturaleza sale al cuadro después de pasar por el laboratorio del pintor, donde las distintas emanaciones de la expresión encontraron la del espíritu contemporáneo.

Con cierta intención trágica que no depende de la anécdota sino de la materia. Por debajo de toda esa quietud, de esa rigidez y de esa disciplina, una insinuación que nos perturba, la misma que el hombre de mañana, el hombre duro, aclimatado, sereno, ha de tener en lo oscuro de su conciencia, en ese fondo vírgen que no se alcanza por los caminos del sentimiento ni del pensamiento. Lo humano, propiamente dicho. Una vibración misteriosa, esencial, que se transmitirá de una época a otra sin variar más que en la representación. Véase un cuadro de Rousseau, el aduanero, a quien se considera precursor de esta tendencia. El varias veces citado Frank Roh lo describe así:

Se titula "Durmiente". "Paisaje lunar, calvo, muerto, en un desierto nocturno. Todo yace en inmóvil silencio; no verdece ninguna vegetación. En la mitad del lienzo, tendido, a la misma distancia por arriba, abajo y los costados, está rigurosamente silueteado, un león monstruoso, que resalta místico sobre la tierra, las aguas taciturnas y la refulgente lontananza de montañas. Recorta la desolada y fría superficie del cielo traspasado por diminutas estrellas. Delante, en apretada proximidad, forzado a insólita posición de frente, casi ensamblado con el animal, el bloque al sesgo de una figura humana que bajo la mirada del animal parece sumido en el sueño de la muerte, aún más cerca, instrumentos solitarios, con brillo de esmalte frío; una mandolina infantilmente acostada junto al cuerpo; un cántaro abandonado que se alza solitario hacia el disco de la luna que ilumina friamente el conjunto. Todo el cuadro—y esto es lo portentoso—está hasta en sus últimos rincones, cuajado en una única substancia: una tiniebla nocturna azul-verdosa, con brillo de arena. Pero no volatilizada en lirismo atmosférico, sino—y en esto reside el lirismo fabuloso del cuadro—cristalizada en el mundo de objetos tangibles, bruñidos y recortados. El conjunto está tratado como madreperla o vidrio. En el cuerpo fulvio del león, los planos son oscuros, nocturnales; pero en ellos, como en el lomo de las montañas lejanas, brilla la nevada claridad de la luna."

He aquí una escena irreal—una escena, no un asunto—materializada mediante el objeto y la figura, por un lado elementos primitivos, ingenuos, de fantasía legendaria. Por otro un paisaje verídico, inquietante, resuelto con solidez por el color y la atmósfera. Lo que hay de metálico en esa materia pictórica solo puede darlo una mano de nuestros días acostumbrada a sujetar con pulso firme el movimiento mecanizado de las cosas.

Proyección Social del Arte Nuevo

Esta concatenación, o mejor expresado, mezcla de idealismo y realidad—que no es ya propiamente dicho la deformación expresionista—típica del arte reciente, ¿no significará la aspiración del hombre de hoy en lo que atañe a las formas sociales venideras? En un ensayo reciente de Ramón Pérez de Ayala, se plantea con claridad el tema del romanticismo y el clasicismo, y en él nos parece percibir los contornos más exactos de sus nuevas formas sociales. Para Pérez de Ayala el clasicismo es lo lógico, lo razonable e imperecedero en las relaciones humanas, mientras el romanticismo es lo biológico, lo presente y variable, que adopta manifestaciones diferentes según los momentos del mundo. En el orden artístico el romanticismo era "hegemonía del hemisferio sensual y emocional".

"Pero el hemisferio sensual y emocional no está ausente del genuino arte clásico, concentrado epítome de la integridad de la vida (nada humano le es ajeno; de aquí la sinominia entre clasicismo y humanismo) vino en él incluído y patente, aunque simplificado y sometido según razón ordenadora". El mismo escritor asegura, con evidencia, que el romanticismo ha sido una reacción contra el academicismo que "ilícitamente se acoge a los fueros de la razón universal y normativa, habiéndola desvirtualizado de antemano."

Resulta, pues, que el arte moderno, tras laboriosos y difíciles tanteos, recobra el orden esencial y humano que hace verídico y permanente el arte clásico. Ahora bien: el elemento biológico que actúa en la función artística caracterizándola, según el modo de sentir de cada época, en la nuestra parece inclinarse a una armonía con los principios fundamentales de la lógica, sin perder su jerarquía, sino al contrario, conservándola. En el orden político, por ejemplo, la democracia aprovecha todos los conceptos de la libertad alcanzados en el transcurso de la historia de las ideas y busca la última y la más razonable de las libertades: la libertad económica.

(Pasa a la última página)

JOSE DIAZ FERNANDEZ

M.E.C.D. 2016

HUMORISMO

PARIS

El Silencio

POR GEORGES SIM

ENTRO rápidamente en el salón, todavía estremecida de alegría. Llevaba un elegante sombrerito, y entre los pliegues de la amplia capa de seda negra parecía quedar un poco de la jovial algazara de la calle.

—Estoy rendida —exclamó jadeando, y se paró ante un gran espejo para remediar el desorden de su cabellera. — Las carreras por las tiendas... el tráfico detenido... la gente apiñada en las aceras.

Hablaba en tono alegre y animado, con una sonrisa un tanto esforzada, que descubría sus bellos labios purpúreos.

—Ni un solo traje interesante.. Y si encuentras una "toilette" decente te piden por ella una barbaridad...

Ninguna voz respondía a la suya. Sin embargo, ella veía reflejarse en el espejo la figura de su marido, hundido en un sillón, con un diario doblado sobre las rodillas.

Por un instante una expresión inquieta ofuscóle el rostro. Un temor subitáneo relampagueó en su mirada.

—¿Por qué no me dices nada? No he tardado mucho... Son apenas las siete... Hubo un interrupción de tráfico en la esquina de Chatedaun y...

Se interrumpió alelada por ese persistente silencio, en el cual sus palabras se hundían con un sonido falso.

La sombra invadía el salón, se condensaba en los rincones, circuía las cosas circunstantes.

—Julio...

Diose vuelta de golpe para mirar al marido, y súbitamente retrocedió ante la faz severa e inmóvil.

—¿Por qué no me dices nada? ¿Estás enojado?... Habla, por Dios... Me atemorizas...

Se turbó, pues la parecía que aquella mirada fija le escudriñaba el alma.

—¿No me crees?.. ¿Confiesas que no me crees .. Te juro que he dicho la verdad... Mira, he encontrado a...

¡Oh! Ese rostro, esos ojos implacables....

Sin duda debía saber. Quizá la había seguido... O una carta anónima...

Era precisamente así que ella se había imaginado la escena el día en que su marido se enterase de todo.

El no tenía ya la edad de los excesos, de las cóleras brutales, de los gestos descompuestos y desconsiderados. Nada más que un dolor profundo, un abatimiento mortal.

El hombre parecía súbitamente envejecido veinte años. No era más que un pobre viejo, ahora que la ilusión ya no lo animaba.

—Julio... Dime qué te han referido... Dime todo lo que sabes... Pero habla, habla, te lo supilco. No permanezcas así, inmóvil, como un muerto, con los ojos fijos...

Y no osaba acercarse. Caminaba concitadamente por el salón, con la garganta cerrada.

—Sabía que esto debía suceder... Es la fatalidad —balbuceó de rodillas ante un diván, hundiendo la cara entre los almohadones.

Las lágrimas no querían brotar. Un sollozo le ataba la garganta. Se sentía morir.

—Perdóname, Julio... Sé bien que soy culpable... que es horrible lo que he hecho.. Tú sufres... lo veo... Pero no es culpa mía... He buscado luchar con todas mis fuerzas... No debiste casarte conmigo... Yo creí que era amor lo que era sólo atracción. Quizá fué el deseo del lujo que me prometías... Desde el primer año, a nuestro regreso de Italia, lo conocí...

Una lágrima asomó por fin a sus ojos, descendió lentamente por el rostro, mientras un sollozo convulsivo le agitaba el pecho.

—Perdóname... Dime que me perdonas.... Yo lo amé en seguida, pero no quise... Tenía miedo que tú sufrieras... Un mes, dos meses resistí, y luego, un día... Yo te quería mucho, no como a un marido... Quería que tú fueras feliz, pero no tenía el coraje de sacrificarme... Esperaba que tú no lo supieras nunca... Te mimaba..., hacía de todo para contentarte, para hacerte la vida agradable.. ¿Recuerdas?.. Tú me encontraste más gentil, más buena...

Eran frases interrumpidas por los sollozos, frases que ahora brotaban libres, impetuosamente, en el afán de desnudar el alma.

De pronto, de un salto estuvo de pie, con la fisonomía alterada por una expresión de terror.

—Tú no dirás nada a Luciano, tú no le harás ese mal ¿verdad? El pobre es inocente... Te ama, cree que eres su padre... ¡Sería una cosa horrenda si supiese..! ¡Dime!.. ¿Quedará Luciano nuestro hijo?.. Tú debes prometérmelo... Haz de mí lo que quieras, pero ten piedad de él.. Mátame si quieres, pero que él ignore siempre todo.

Miró al marido entre un velo de lágrimas.

No había pestañeado, pero su frente se había doblado. Parecía que los hombros se hubiesen encorvado, incapaces de sostener el horrendo dolor.

—¡Julio!.. Dime algo.. No me hagas morir así.. Pronuncia una sola palabra, aunque sea una maldición.. Temo verte así.. Quizá tú ignorabas... Y he sido yo con mi miedo insensato que te he revelado todo...

Ella no entendía ya nada. Se retorcía desesperadamente las manos, impotente de coordinar sus ideas. Un peso enorme le oprimía el pecho. Temía que de un momento a otro entrara un sirviente...

Exhausta al fin, herida en todo su ser, se precipitó a los pies del marido, aferrándose a su brazo.

—Mi pobre Julio...

Pero de un salto paróse, corriendo a la llave de la luz.

Un golpe seco, y una claridad centelleante iluminó la escena.

Ante sí vió una cosa horrenda; su marido, abandonado sobre el brazo del sillón, inmóvil para siempre, muerto...

—¡Pronto!.. ¡Un doctor!.. ¡Un doctor!...

La servidumbre corrió alarmada. Ella había quedado petrificada, al lado de la puerta. No osaba dar un paso... no osaba mirar... Tenía miedo...

Pasaron algunos momentos, eternos.

Un viejo señor —el médico— había llegado, por fin, y se inclinaba sobre el cuerpo abandonado.

—Un ataque al corazón.. La muerte debe haberse producido hace dos o tres horas..

Ella lanzó un grito de liberación.

No había matado ella, entonces.

El había muerto sin saber nada, quizá balbuceando en la agonía su nombre adorado.

(Traducción de F. C. V).

GREGUERIAS

Después de haber abierto un libro con el abrepapeles, nos sentimos como barberos que, acaban de afeitar a un cliente. Sobre todo, si el libro está impreso en papel pluma la sensación esa es más directa.

—

¡Qué sucios y de qué r motor merienda hablan estos papeles que envolvieron las tortillas, el chorizo y la carne empanada — carne vestida de gran *soirée* — y que vuelan desprendidos y engurruñidos por los jardines públicos!... Son una grave mácula del jardín con sus manchas de grasa... ¿Quién los barrerá alguna vez? ¿Quién los barrerá nunca? ¡Cómo ensucian el campo!

Esa locomotora última que pita en la madrugada es como un niño que llora desvelado en la alcoba de la sala de máquinas.

El tambor batiente prepara la mayonesa de las grandes batallas.

Cuidemos de que esos muelles que cierran las puertas con su solo esfuerzo, corrigiendo el olvido insistente de los hombres ordinarios, no sufran ese retorcimiento exasperante a que se les somete, obligando a la puerta a estar abierta largas horas, inmovilizada por una cuña o una silla en esa postura. ¡Qué dolor más insufrible el del muelle tenso y paralizado demasiado rato! ¡No hagamos sufrir a los muelles tan largo suplicio! Tengamos caridad con las cosas, y sobre todo con las cosas vivas como los muelles.

Los armarios de luna son como confesonarios, en que se saben todos los calcetines zurcidos que tenemos.

Los viveros son colegios de niños donde los árboles aprenden urbanidad y las palmeras saludos y gestos de adorno.

RAMON GÓMEZ DE LA SERNA
Ilustraciones de Junceda.

DE LA VIDA ACTUAL EN RUSIA

UN CUENTO DE ARCADIO AVERCHENKO

QUE edad crees que tengo?— preguntó la pequenuela, dando al mismo tiempo un saltito, mientras sacudía su cabellera negra y me miraba de reojo con unos ojos que parecían grandes y grises.

—¡Qué sé yo! Debes tener unos cincuenta años...

—¿Qué? ¿Cincuenta? ¡Anda! Habio en serio. Dime... ¿Cuántos años crees que tengo?

—No sé. Tendrás unos ocho años... ¿eh?

—¡No adivinaste! Tengo mucho más.

—Tengo ocho y medio.

—¿Verdad? Es una buena edad. Se puede decir que ya eres una vieja solterona... Dime, querida mía, ¿ya tienes novio?

—No, esto no—replicó la muchachita, y una arruga profunda cruzó su frente;—novio no tengo todavía. ¿Cómo puede uno enredarse con una familia cuando la vida está tan cara?

—¡Ah, Dios mío!—exclamé con un suspiro.—¡Con cuánta seriedad hablas, niñita! Pero, dime... ¿cómo está tu muñeca?

—Tose. Estuve sentada ayer demasiado tiempo cerca del río... Se ha resfriado. Sí, ya que hablamos del río, vamos, si quieres, allá. Se está muy bien cerca del agua. Cantan los pájaros. Ayer, cuando estuve ahí con mi muñeca, cacé un lindo insecto.

—¿Un lindo insecto? Dale, en mi nombre, un besito en la patita. Pero no puedo acompañarte hoy al río.

—¿Por qué?

—Porque hay una batalla al otro lado y se hacen continuos disparos.

—Y si se hacen disparos, ¿qué hay? Tienes miedo? ¡Qué tonto eres! Las balas no llegan tan lejos. Ven conmigo, te lo pido. Te declamaré una poesía.

—Bueno, si declamarás, voy contigo.

Caminando, mientras me llevaba de la mano, la nena me dijo:

—Sabes que ayer de tarde me picó un mosquito en el pie?

—¿Cómo? ¿Un mosquito? ¡Espera que lo agarre, y le saltaré los dientes!

Al llegar al río nos sentamos cómodamente sobre una roca, debajo de un árbol frondoso. La nena se apretujó a mi lado escuchando los disparos que se oían a lo lejos. De nuevo aquella arruga, como un odioso gusano, cruzó su frente.

De repente me preguntó:

—¿Por qué no reacciona el Vaticano contra los excesos de los bolcheviques?

Todo asustado, miré la carita de la nena. No podía creer que aquella boquita infantil fuera la que había pronunciado aquellas palabras con aquella pregunta.

—¿Qué... qué dijiste? —volví a preguntar.

—Te pregunté por qué el Vaticano no reacciona ante los excesos de los bolcheviques—repitió tranquilamente.

En silencio, con honda compasión, la abracé, la besé en la cabecita y le murmuré al oído:

—No hables de estas cosas, nena. No tienes por qué hablar de esto. Declama, mejor, lo que me prometiste.

—¡Ah, la declamación! —exclamó.—¡Me había olvidado! Se trata de uno que se llama Máximo:

Máximo está siempre (triste,
jamás las manos se lava;
siempre está apesadum. (brado
y su cabeza odia el agua.
Los bichos, claro, le pi- (can,
y está rasca que te rasca.

—¿No te parece cómico? Lo sé todo de memoria.

—Sí bonito. ¿Se lo leíste a tu mamá?

—No, a mi mamá estas cosas no le interesan. Está siempre enferma.

—¿Qué tiene?

—Está anémica. Comprendes que, habiendo vivido un año en San Petersburgo bajo el régimen bolchevique, debió enfermarse. Había escasez de grasas y otras substancias alimenticias... ¡Qué se puede hablar! Ella ha sufrido todas las penas que se sufren en el paraíso bolchevique.

—¡Pobre niña!—dije dulcemente, y le acaricie la cabecita.

—Sí, cierto que soy una pobre niña. Cuando nos escapamos de San Petersburgo, perdí en el tren la camita de mi muñeca y mi osito dejó de grunir. ¿Sabes por qué dejo de grunir mi osito?

—Claro. Porque le faltaron los alimentos y tal vez porque le dieron ganas de rebelarse.

—¡Anda, no sabes lo que dices! ¡Eres tan cómico como mi perrito de goma! Dime... ¿puedes alcanzar tu nariz con el labio inferior?

—¡Cómo he de poder hacerlo! En toda mi vida he soñado en ello, pero nunca pude llevarlo a cabo.

—Yo tengo una amiguita que lo hace. Resulta muy cómico.

Del otro lado del río empezó a soplar viento y se oían muy bien los disparos.

—Oye como trabajan los cañones—dije acariciando a la niña.

—¿Qué te pasa?—exclamó ella, mirándome asombrada—¿Que cañones? Cuando se disparan cañonazos, los estampidos son más continuados... ¿Sabes a qué se parece el ruido? Algo así como una máquina que cose...

—¿Con qué, entonces, están tirando ahí?

—Con fusiles. Pero no se tira esperando cada vez la orden del oficial, sino contínuamente...

¿Oyes? Primero dispara un grupo, después el otro. Oye: ¡Pim, pim!

—¡Ah!—exclamé yo al escuchar un tremendo estampido—parece que disparan **schrapnels**"...

Entonces la chiquita me miró compasivamente, y dijo:

—Oye, hermano mío: ya que eres tan ignorante en estas cosas, no hables, mejor. ¿Qué "schrapnel" ni que ocho cuartos? Es un disparo simple de un cañón de tres pulgadas... ¿No sabes, acaso, que cuando vuela un "schrapnel" nos zumba en los oídos y que cuando se disparan cañonazos nos parece que a lo lejos ladran los perros? ¡Eres cómico!

—Escucha, tú, pulguita pequeña—exclame yo gritando, y con terror supersticioso, observé aquellas mejillas rosaditas, aquella naricita orgullosa, aquellas manitas que trataban de subirse la media caída, —dime... ¿de dónde sabes esas cosas?

—¡Qué pregunta ridícula! Cuando vivas y sufras tanto como yo, lo sabrás.

Y cuando volvimos a casa ella olvidó lo del Papa, "que no reaccionaba ante los excesos bolcheviques", olvidó los "schrapnels" y los cañones de tres pulgadas y, levantando en alto su carita, charlaba:

—¿Sabes qué gatito puedes comprarme? Que tenga la naricita rosada y los ojitos negros. Le colocaré en el pescuezo una cinta azul con una campanilla. Tengo una linda campanilla. Me gustan los gatitos. Pero... ¡Me he olvidado! ¡No tengo más la cinta azul con la campanilla! Estaba en el baúl cuando los comunistas lo requisaron por orden del gobierno.

SOBRE el verde césped caminan personas gruesas calzadas con botas llenas de clavos.

Hollan el césped fresco y lo destrozan.

Queda el césped aplastado, deshecho. Pero cuando vuelve a calentar el sol, bajo la caricia de una suave brisa, vuelve el césped a erguirse y suena de nuevo el murmullo de lo que es joven y eterno.

(Dibujos de Parpagnoli).

Flores Holladas

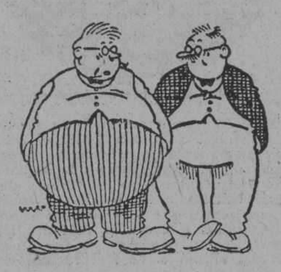

—¿Es cierto que te has casado con tu cocinera? ¡Estás perdido del todo!
—¿Qué quieres. Era el único medio de recuperar parte de lo perdido. ¡Cinco años sisándome! Por eso seguramente me dió el "sí" en seguida.
—¿Me dió el "sí" o el párroco?
—¡Quítate del medio!

(De "Dn. Goyo", Río Janeiro.)

CHARADAS

Por A. C. BAL

Conozco un **prima segunda**
tan **tercera dos primera**,
que, con **todo**, hasta se quita
siempre los **prima tercera**.

Si sientes un fuerte **todo**
en el **prima tres** izquierdo,
toma **segunda primera**
que es muy bueno para eso.

Soluciones a las del domingo pasado:
A la 1.ª: **Aguila**.
A la 2.ª: **Atún**.

PENSAMIENTO

La protección de un poderoso de la tierra se asemeja a la de los árboles encumbrados, que no nos ofrecen contra la tempestad sino un refugio amenazado por el rayo.

FRESCURA CONTRA FRESCURA

Patrón. — Acabo de recibir una carta donde se me insulta, y como yo no puedo batirme porque está contra de mis convicciones, le ruego que ocupe usted mi lugar.
Empleado. — Muy bien... pero con la condición de que usted traspase su negocio a mi nombre.

(De *Punch*, Londres).

— ¿Me da usted un vaso de leche fresca?
— Señora, aquí la leche fresca sale templada.

(De *La Nación*, Madrid).

— ¿Qué vas a matar, papá?
— ¡Mi nuevo sobretodo!

(De *Judge*, Nueva York).

LOGICA INFANTIL

— Yo creo que mi mamá es muy vieja.
— No, nenita, no es vieja. ¿Por qué lo dices?
— Porque como la tengo hace tanto tiempo...

(De *Life*, Nueva York).

NO HAY VIVOS

— ¿Y para qué ha colocado usted este espejo en el negocio?
— Es una treta. ¡Para que las clientes no se fijen en el peso!

(De *Pêle Mêle*, París).

EN EL ARCA

Noé. — ¿Qué significa esto, contramaestre?
Contramaestre. — Nada, capitán. El elefante, que ha estado buscando asiento.

(De *Life*, Nueva York).

Uno. — Estoy dispuesto a estarme todo el día tirando pedazos de hielo.
Otro. — ¿Con tal de no ir a la escuela?
Uno. — No, la escuela es lo de menos; la cuestión es el maestro.

(De *Punch*, Londres).

COMO SE IRA DE COMPRAS EN EL FUTURO

La madre (residente en Berlín). — Mira vas a ir a Los Angeles y me vas a traer un kilo de higos californianos; luego te pasas por las Canarias y compras dos docenas de bananas, y de regreso te detienes un momento en Escocia y me traes un kilo de bacalao.

(De *Der Gemütliche Sachse*, Leipzig).

NUESTRO DEBER ES LA ALEGRIA

PORQUE nadie da lo que no tiene. Si esta rosa embalsama el aire, es porque ella, de sí, es fragante. Si encanta con la pureza de su color y la tersura de sus pétalos, es porque ella, de sí, es tersa y divinamente coloreada.

La suavidad, la fragancia, la luz, son en ella constantes y rebosantes gracias y espontáneamente se derraman y esparcen para dicha nuestra.

Pues tú, si no te crees dichoso, ¿cómo harás dichoso a nadie? ¿A quién harás feliz, si no tienes felicidad en tí?

Y si no haces feliz a nadie, ¿para qué sirves en la vida?

Una florecita, una hierba, un pájaro, hasta una nubecilla que en un instante se forma y se deshace, nos regocijan y fortalecen con su hermosura y con su gracia.

Vive, pues, alegre. A toda costa, aunque te halles muy agobiado y muy herido, conserva un rinconcito luminoso en tu espíritu, para que ahí emanes luz y serena ventura.

Alberto Mesferrer.

HABANA

La Tragedia

PARA EL DIARIO DE LA MARINA

TENIA veinte años y un traje a cuadros. Fumaba mucho; pero como pensaba casarse dentro de unos meses, le gustaba utilizar los cigarros de sus amigos. Era feo y contrahecho, pero hailaba el "charleston" a las mil maravillas, y, naturalmente, nadie se fijaba en sus defectos físicos. Su bigote, pequeño, cortado a la inglesa, no le servía de simple adorno, no. El minúsculo aditamento capilar ocultaba, piadoso, su labio superior "partido por gala en dos".

Se jactaba de tener un nombre ilustre y sonoro. Por eso lo hacía resaltar con enormes caracteres, en sus tarjetas de visita: **Policarpo de la Mesa y Roca Negra.** Al implantarse el "pepillismo", su glorioso patronímico se vió reducido. "Fifí", —mujercita que leía a Pitigrillí y a Guido da Verona—, le hizo saber que "Poli" era mucho más elegante que Policarpo. Y él, por seguir la moda, se resignó a perder la mitad de su nombre.

Una noche, "Poli" fué al teatro. Compró su luneta y una cajetilla de cigarros "Camel". Su amigo "Chichí" Gámiz pagó la luneta y los cigarros. Olímpicamente atravesó la sala. Hizo veinte reverencias y se cercioró de que su magnífico peinado no había sufrido alteración alguna. La raya al medio parecía hecha con un tiralíneas. Su cabea cosmeticada despedía mil reflejos cegadores, como un reluciente sombrero de copa. El traje a cuadros, algo gastadito por el uso, estaba lo suficientemente almidonado para que no se notara cierto misterioso zurcido que, de advertirlo "Fifí", hubiera ocasionado una catástrofe.

Allá, en un palco, la silueta vaporosa y tentadora de "Lulú". Albo traje. Impertinentes. Medias de seda. ¡Oh, las medias de "Lulú"! ¡Con qué amor ceñían sus torneadas piernas que, ávidas de popularidad, se mostraban enteramente, sin reservas!

"Poli" saludó a su amiguita. Ella le contestó el saludo arrojándole una pastilla de "chicle" y cruzando las piernas de un modo que, sin duda, significaba: "Ven. Me aburro".

"Poli" no se hizo el desentendido. Se levantó, y atravesando ruidosamente la sala, se acercó a "Lulú". Ella le recibió con los brazos abiertos y le dió otro chicle. "Poli" hizo un chiste:

—¿Me quieres pegar con tanta goma?

Ella le siguió la corriente:

—No. Quiero que no te falte para el pelo.

"Poli" rió estrepitosamente. Estaba de vena. La suerte le acompañaba. Un buen chiste y una niña "bien" colmaban su ambición. Tenía ambas cosas. Era feliz. Y quiso exteriorizar su dicha:

—¡Qué calor hace! —dijo en un alarde de ingenio. Y sonrió.

"Lulú", tan humorística como él, creyó oportuno asentir:

—¡Sí, hace mucho calor! Y no sonrió también porque se entretuvo colocando una antena de "chicle" entre su boquita artificial y los deditos índice y pulgar de su mano derecha.

El público aplaudía el final del primer acto. La comedia de Benavente que se representaba recibía una entusiástica sanción del auditorio. "Lulú" quiso saber la causa de aquel entusiasmo.

—¡Qué raro! —exclamó. Todavía no han bailado un "charleston" y ya aplaude la gente. ¿Por qué, "Poli"?

—¡Psh! ¡Cursilerías! ¡Figúrate, con lo pesado que es Benavente. Nunca hace un chiste y dice unas cosas que nadie entiende.

—Es verdad. Yo vine hoy por no aburrirme en casa y por estrenar este vestido. ¿Te gusta?

—Es precioso. Tiene un corte impecable. Y unas líneas y unas curvas.

—¡Oye!

—Y unas curvas exteriores...

—¡Ah!

—¡Qué maliciosa eres! Y yo que soy tan ingénuo...

—Mucho.

Otro amigo de "Lulú" hizo su entrada en el palco. La niña "bien" lo quiso saludar efusivamente y le tiró el abanico a la cara. "Poli", galante, se inclinó para recogerlo. Pero no pudo llegar al suelo: un ruído inconfundible le acababa de decir que un nuevo zurcido tendría que reparar sus gastados pantalones. Palideció. La catástrofe era grande. ¡Su traje a cuadros perdido para siempre! Rápidamente salió del palco. Apenas pudo balbucear unas palabras de despedida.

—¿Qué te pasa? —inquirió Lulú. ¿Estás enfermo?

—Sí, —dijo "Poli", convulso, emocionado. Y mañana, probablemente, no podré salir de casa...

José Sánchez-Arcilla

—¿Y qué le da usted de comer a este animalito?
—Churros, macarrones y salchichas, todo en trozos de metro y medio de largo.

(De "La Voz", Madrid.)

NOMBRES CONOCIDOS

MEJOR que él jamás lo hubo,
es un hombre consecuente
y a pesar de ser decente
ha de ser Justo, Verdugo.

Si lo llevan a la guerra
no querrá la retaguardia
porque a él nada le aterra
y con mirada **altanerra**
hará Antoñico **La-Guardia**.

Muy católico es Prudencio
y su hijo Nicolás;
y como a todo hay quien gane
es don Ricardito Más.

Es un caso muy curioso
aun cuando usted no lo crea
que a pesar de ser juicioso
siempre Isidoro Pelea.

Mucho goza don Graciano
jugando con Luis el té;
pero mientras ellos juegan,
Ricardo Gutiérrez Lee.

Bien porque las ve muy viejas
o porque le da la gana,
no quiere que haya en la Habana
el señor Félix, Callejas

El padre de José Fuertes
padecía de ceguera
y su hijo le compró lentes
para que así el Padre Viera.

ADIVINANZAS POPULARES

SOY pescado y casi ciega
y de animales soy parte
y a pilotos y su arte
útil para el que navega
y así mi nombre se parte.

¡Amigos, a discurrir!

Con tres letras, más un nombre
todo lo podeis decir.

Las soluciones el próximo domingo.
Soluciones a las adivinanzas del domingo pasado.
A la primera, La Romana.
A la segunda El Rosario.

Luis M. SOMINES.

M.E.C.D. 2016

De la mujer y del hogar

LOS TOBILLOS FINOS

EL TENEDOR

Se empezó a servirse de este utensilio en Francia, en el Siglo XVI, pero su empleo no fué corriente, sino hasta el siglo siguiente.

Gabrielle de Estrées poseía una veintena de tenedores. Luis XIII se sirvió de él desde su infancia mientras que Ana de Austria conservó la costumbre de comer con los dedos.

Fué el duque de Montausier quien puso de moda "las grandes cucharas y los grandes tenedores".

TENGO observando que los tobillos gruesos aumentan" alarmantemente entre las mujeres, y entiendo que ello se debe al uso creciente de los zapatos de tacón bajo, o sea de "sport". El juego de los músculos del tobillo, con esta clase de calzado, es mayor que con el de tacón medio o alto, y este exagerado ejercicio de dichos músculos se traduce en un desarrollo excesivo de los tobillos.

En Inglaterra las mujeres gustan tanto de los óxfords, que los fabricantes de aquel país pretendieron "fijar" una nueva norma de belleza de los tobillos, proclamando que cuanto más anchos eran estos últimos, más hermosos. Desde luego que tal plan fracasó, pues se requerían muchos años para desterrar de las mentes la viejísima tradición de que la delgadez en tobillos y muñecas es signo de distinción y belleza. Esta tradición procede de los tiempos en que las campesinas trabajaban en sus eras y huertás calzando zuecos y manejando los pesados aperos agrícolas, al igual que los hombres. Como es natural, tan pesada tarea aumentó el tamaño de sus muñecas, pies y tobillos, y así la sociedad dividióse en damas de trabajo y damas de sociedad. Si las manos, muñecas y tobillos eran finos y delicados, su "propietaria" pertenecía a la segunda clase. Si eran grandes, la clasificaba entre las de la primera o sea la llamada "clase baja". Y la tradición se ha conservado a través de las generaciones.

Confieso que los tacones bajos son muy cómodos y que, por ente, no deben desecharse enteramente. Pero para contrarrestar sus tendencias a desfigurar el tobillo, sólo conviene usarlos para paseos por el campo y los deportes, esto porque resulta peligroso el tacón alto. Toda mujer debiera tener, por lo menos, tres pares de zapatos: de tacón bajo para lo indicado más arriba; de tacón mediano para el diario y de tacón alto para las grandes ocasiones.

Ahora voy a recomendaros el siguiente ejercicio para afinar los tobillos: sentaos en una silla o banquillo alto; extended la pierna derecha y, sin moverla, procurad girar el pie. Hacedlo veinte veces y repetid con la izquierda. Si practicáis a diario este ejercicio, mantendréis los tobillos finos y en excelentes condiciones.

Lucrecia BORI

EL RINCON DE LOS CRITICONES

POR QUE SE MIRAN LAS MUJESES

RESULTA vejaminoso para algunos deleitantes del donjuanismo la complacencia, curiosidad, inquisición y regodeo con que se miran las mujeres. Todos los esfuerzos del hombre por parecer atractivos, todas sus posturas, gestos, desplantes, aliños y cucamonas no son suficientes a disputarle a la mujer la atención de las otras mujeres. El hombre, entre ellas, es siempre una preocupación secundaria. Se le atiende cuando se les acercan con un discreto miramiento social. La mirada de la mujer frente al hombre que solicita su interés está siempre en la apariencia desentendida de la charla, la que va a contrapelo de la ruta exploradora de los ojos. Estos se posan solamente estáticos y agudos en blancos femeninos. Toda la riqueza de la pupila de la mujer se derrocha generosa en los cuerpos y las galas de las otras mujeres. El hombre, a su paso, parece ese elemento fatal cotidiano, inconmovible. En ocasiones, hasta parece el árbol que impide ver el bosque. La mujer nacida, como el hombre, para el amor, siente frente a él la tiranía tangible de lo irredento. Tal,—su gesto de animal que se sacude,—como si le dijese: "Ya sé que tengo que amarte, pero déjame un momento tranquila".

He ahí el secreto. El hombre se presenta testarudamente a la mujer como un acreedor sensual. Le pide a todas horas algo a cuenta de un crédito fisiológico. Esa sonrisa masculina que quiere ser galante tiene la impertinencia y petulancia de una rúbrica bancaria al pie de un pagaré. Muchas veces, la mujer acorralada le entrega un guiño como quien liquida unos intereses, por quitarse de encima al cobrador.

Y sin embargo, no saben los hombres que es a ellos a quienes miran las mujeres cuando analizan a sus congéneres. Es una manera de contemplarse al espejo. Cada mujer inquiere en otra mujer lo que hay y lo que no hay en la otra de ella misma. "¿Yo soy así? ¿Yo no soy así?", se preguntan. El espejo sólo les dice como son; no encuentran en él sino la imagen exacta de sí misma, esa figura que a fuerza de someterla al juicio de los hombres ya sabe todo lo que pueden esperar del amor. Cuando otra pasa a su lado, la mujer trata de averiguar si ese tipo, ese adorno, ese detalle singular pudiera ser el que a ella le falta o le sobra para causar al hombre el efecto apetecido. Cada mujer no es "la mujer", y al hombre más le gusta la mujer que las mujeres. Es la especie, el género lo que se vigila en el cambio de miradas femeninas. "Tu eres más apetecible que yo. Yo soy más apetecible que tu." Y se lo dicen sin rencor, sin celos casi siempre, en una confesión íntima de superiores designios. Si alguna vez hay rencor en la mirada es que se ha establecido una competencia personal. Se mira así, no a la que puede quitarles el posible amor, sino a la que es capaz de arrebatar "su" amor. Y todavía en estos casos la mirada se aquieta unos momentos buscando la razón de ese miedo, con qué recurso puede la otra ser una rival afortunada.

Dicen los biólogos que la mujer es exhibicionista por naturaleza, exhibicionista de su cuerpo, al paso que el hombre lo es de sus cualidades. La mujer pretende ser amada por sí misma, en lo que le caracteriza fisiológicamente. El hombre normal fía su éxito amoroso a condiciones de su temperamento: el valor, la inteligencia, la facultad de satisfacer comodidades y lujos, en ingenio... Por eso el hombre, ante la competencia erótica, no mira, vigila, admira o teme las condiciones exteriores de otro hombre. Decía un personaje inglés muy feo a los que se extrañaban de su fortuna con las mujeres: "Deme cualquier hombre bello media hora de ventaja frente a una mujer y acepto todas las apuestas." Pero en cambio los hombres se observan mutuamente la inteligencia. Una mujer cuando se dispone a concurrir a una fiesta elige sus mejores galas. El hombre, en el mismo caso, repasa sus mejores frases y sus temas mejor dominados. Así, cuando habla un hombre a los ojos de la mujer olvidan el blanco femenino. Se mira a sí misma. Sus manos van instintivamente hacia sus adornos; se repasa en el espejo de la bolsa. No es el momento de ser elegidas, sino el de elegir. Hay un hombre a discutir y es necesario contar con los propios recursos.

Ya lo saben los hombres. Si quieren que los miren las mujeres no elijan sus corbatas, cuiden sus palabras. El buen mozo es un nuevo producto industrial que trata de imponer la cinematografía. Pero es que en el cinematógrafo las palabras no cuentan. Es un arte de posturas, que está haciendo excesivamente fisiológico el amor.

R. S. S.

¡Cuidado con la Bomba!

FUE poco tiempo después de las manifestaciones de Ferrer. M. Fallieres, el presidente de Francia, recibió una caja muy bien envuelta, atada con muchos cordeles y certificada con la palabra **Personal** en lugar muy visible.

El paquete había sido puesto al correo en Perpignan, que está en el camino de Barcelona.

Diéronse mil vueltas a la caja antes de decidirse a entregarla a Fallieres y finalmente se encargó a un húsar que la abriese en un lugar apartado, con mucha prudencia...

El húsar volvió lívido.

—Son unas cosas redondas envueltas en papel de seda.

Dada la forma, lo más probable era que fuesen bombas de bolsillo. Mme. Fallieres, puesta al corriente de lo que ocurría, decretó:

—¡Que se envíe la caja a la Jefatura de Policía!

La caja contenía unos caramelos deliciosos, que enviaba un correligionario de Fallieres a su presidente.

MIGAJAS DE ORO

"La prosperidad no siempre es una fortuna; la conquista no siempre es un triunfo; el amor, rara vez, es un bien puro o un mal absoluto".

"Solo el alma equilibrada y dueña de sí misma es capaz de hallar la felicidad en el más inhospitalario ambiente. Hay que llevar consigo la felicidad, so pena de no hallarla en ninguna parte".

"Nadie ha aprendido a vivir si no vive algunas veces de la vida de los demás". "¡El hábito de nunca estorbar a los demás! ¡Qué secreto bendito y dichoso en la vida doméstica!...

"Se preguntó a Demóstenes (el más sabio de Grecia) en qué podían los hombres asemejarse más a Dios y respondió: "En hacer el bien".

"Carmen Sylva (reina de Rumanía) decía: No hay más que una felicidad, el deber; no hay más que un consuelo, el trabajo, no hay más que un placer, la belleza".

"No importa que el día sea tenebroso porque podéis iluminarlo; y si es brillante, acrecentaréis su fulgor con una palabra cariñosa, una muestra de gratitud y un efusivo apretón de manos a vuestros amigos. Si tenéis enemigos, perdonad, y olvidad.

Si cada cual pensara en lo mucho que por su parte puede contribuir a la dicha humana, no habría tanta miseria en el mundo".

El padre Lacordaire decía que: "Para ser feliz, tres cosas necesita el hombre: la bendición de Dios, buenos libros y un amigo".

Ninfa.

HISTORIA Y FILOSOFIA DE LA COCINA

LA FIESTA DEL DIOS CHOCOLATE

LA palabra **chocolate**, que es casi idéntica en la mayoría de los idiomas europeos, está tomada del nombre que daban los mexicanos primitivos a la bebida: **chocolatl** o **cacahuatl**.

Los españoles encontraron que el chocolate era una de las bebidas favoritas de los mexicanos cuando invadieron a México con Cortés, en el año 1519, y poco después fué llevado el cacao a España.

Los antiguos aztecas habían divinizado el fruto del cacao, tanto que entre los numerosos dioses de la mitología de los mexicanos primitivos se encontraba uno que llevaba el nombre de **Dios Cacahuatl**. Su culto se observaba no solo en México, sino también —y con especial fervor—en los fértiles campos de Nicaragua, cuyos habitantes habían adoptado en parte los ritos de la teogonía mexicana.

Los aztecas no solo hacían uso del chocolate como alimento, sino que empleaban las semillas del cacao a guisa de moneda.

Según la tradición de los indios, el cacao tiene su origen divino. Dice una antigua leyenda mexicana que fué Nuetzatcoatl, el jardinero profeta, quien trajo a la tierra desde el Edén, morada de los primeros hijos del sol, las semillas del **cacahuatl**, que de allí en adelante fué objeto de la veneración de los pueblos a los que brindaba un alimento considerado divino.

Levantábanse altares al Dios Cacahuatl para que protegiese las cosechas de cacao contra los ardores del sol y la violencia de las lluvias, quemándose constantemente ante la estatua de la divinidad la goma olorosa del copal.

Solían también llevar a cabo una vez al año danzas solemnes y pomposas para implorar los favores y celebrar las virtudes del dios. Según datos recogidos por un español testigo presencial de una de esas fiestas, el que también bosquejó el curioso croquis que enriquece el manuscrito publicado por la Academia de la Historia de Madrid, una vez recogida la cosecha del cacao, procedíase a celebrar el acontecimiento con un **mitote** o baile de figuras acompañado de coros.

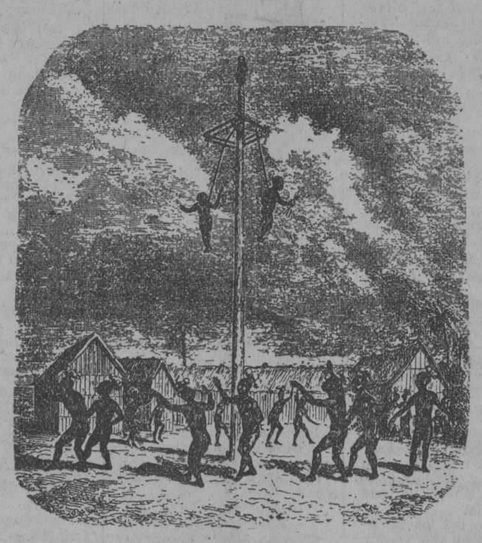

La fiesta del Dios Chocolate entre los indios de México.

Dice el relato que "se reunían unos sesenta individuos entre los que no se encontraba ninguna mujer. Estaban todos pintados de manera llamativa y sus cabezas ostentaban penachos de plumas deslumbradoras. A primera vista se hubiese dicho que llevaban una especie de jubón sumamente ajustado de abigarrados colores, pero todo aquello estaba pintado sobre la piel. En realidad se encontraban desnudos."

Esas pinturas descritas por el español, quien no supo reproducirlas, constituían en efecto una especie de vestidura muy usada aún en nuestros días entre ciertos indios del Amazonas. Consistía en una especie de hilacha de algodón teñido de diversos colores que se iba aplicando a la piel por medio de cierta goma. Algunos de los bailadores llevaban caretas que figuraban cabezas de pájaros. El baile se ejecutaba alrededor de una plaza y los bailadores se presentaban de dos en dos, cada pareja separada de la otra unos tres o cuatro pasos.

En medio de la plaza se levantaba un mástil como de ochenta palmos de altura y desde lo alto de ese mástil cerníase el dios del cacao sobre sus adoradores. Había cuatro vigas colocadas en travesaño que formaban un cuadrado alrededor del mástil. A esas vigas estaba enrollada una soga de **bexuco** o **cabuya** de dos dedos de grueso y a las extremidades de esa cuerda se encontraban atados dos niños de siete u ocho años. Uno de ellos llevaba un arco en la mano y en la otra agitaba un carcaj lleno de flechas, mientras que su compañero sostenía un abanico de plumas. En un momento dado durante el baile los niños se lanzaban fuera del cuadrado y mientras la soga se desenrollaba, flotaban en el aire, dando vueltas alrededor del mástil.

A medida que la cuerda se desenvolvía y mientras esos niños llegaban a tierra, los sesenta bailadores ejecutaban pasos regulares al son de tambores o de timbales que acompañaban un coro de diez o doce cantadores. Los bailadores guardaban un profundo silencio. El baile duraba más de media hora y era al cabo de ese tiempo que los niños empezaban a descender, pero empleaban en poner pie en tierra el tiempo que tarda uno en rezar el credo cinco o seis veces.

Mientras se desenrollaba la cuerda, noté que iban con bastante velocidad por el aire agitando brazos y piernas como si volasen y al concluirse la soga los niños se detuvieron súbitamente a un palmo del suelo; extendieron de pronto las piernas que habían conservado unidas y en ese instante se oyó un gran grito. Cesaron en el acto el baile, los cantos y la música: había terminado la fiesta. El mástil permaneció en su puesto ocho días más; al cabo de ese tiempo una centena de indios se reunió para arrancarlo del suelo y quitar de allí al **Cemi** o ídolo que estaba colocado en su extremidad, y que llevaron al templo de sus sacrificios donde debía permanecer hasta el año siguiente que volvería a celebrarse otra fiesta."

Con la almendra del cacahuatl, el cacao, al que los indios atribuían un gran número de propiedades maravillosas, se preparaba el chocolate primitivo de los mexicanos autóctonos, bebida que en nada se parece a la que saboreamos hoy en día. Lo preparaban de la manera siguiente:

Después de tostar las almendras del cacao en cacharros de tierra, las aplastaban entre dos piedras hasta convertirlas en una pasta que desleían con agua. Batían entonces esta mezcla y la sazonaban con chile, la pimienta de México, llamada también **Axé**. El pueblo solía agregarle una especie de atol preparado con maíz. Los ricos la endulzaban con azúcar de maguey. El cacao pulverizado y azucarado con jugo de maguey componía el brebaje divino que se tenía siempre preparado para el consumo de Moctezuma, el célebre emperador mexicano, al que le era servida en una copa de carey pulido y decorada con figuras de oro. Una vez bebido el contenido de la copa, era ésta arrojada a las aguas del lago que rodeaba el palacio real, de donde los conquistadores españoles retiraron innumerables riquezas.

MADAME ROLAND

MADAME ROLAND

Hubo mujeres del período revolucionario que no merecen otra mención que la de un minuto glorioso y postrero en la quillotina — "ennoblecidas y agrandadas por el valor y dignidad con que enfrentaron a la muerte, tal parece que su vida toda estuvo encaminada a ese solo instante trágico". Era una elegancia superficial la que siguió a la Revolución, con una virtud sólo aparente, poseían las mujeres el lujo, el vestir y la magnificencia de la gran dama; pero sus modales y su lenguaje eran los de plebeyas ambiciosas.

En la época que transcurrió desde la Revolución hasta el Imperio, las calles de París eran un torbellino de seres agitados por la fiebre; listos a cualquier crimen o crueldad; deseosos de cualquier incidente que excitara sus pasiones. Donde se pasearon antes los galanes perfumados de la nobleza, ejercía ahora el pueblo haraposo su poderío más absoluto. En los años de 1780-1800 las mujeres corrieron la misma suerte que los hombres; consignadas a las mismas prisiones, resignadas y dispuestas a morir por sus principios, supieron morir con entereza. Edad del martirologio de la mujer, edad que la vió siempre al lado del hombre a pesar de condiciones casi sobrehumanas. Triunfante y poderosa brilló más que en el "régime" antiguo por su superioridad intelectual y por su heroismo. La mujer que durante la Revolución no sólo agregó su nombre a la lista de las mártires, sino que hizo por su cuenta, historia y contribuyó a la naturaleza misma de aquellos días de terror e incertidumbre, fué Mme. Roland. Personaje difícil de calificar dado sus cualidades heterogéneas, si no se conocen algunos detalles de su vida.

Desde muy niña mostró señales de un futuro tempestposo. Seductiva pero impetuosa, con un amor innato por la gente vulgar y por la democracia. Estas cualidades se destacaron aún más después de una visita a Versalles, durante la que pudo apreciar de cerca las orgías, el lujo y las extravagancias inútiles del mundo social. Ahí también contrajo su odio profundo hacia la reina y la monarquía.

Cuando su madre la apremió para que escogiera marido entre sus pretendientes, le contestó que era ese un problema difícil: "el hombre que me haga sentir su fuerza, me irritará y si se sometiese a mí, me avergonzaría de mi poder" Al fin se decidió por Roland de la Platiéres, atraída "por la solidez de sus juicios y por su culta e interesante conversación". Este, trabajador, concienzudo y escrupuloso, poseía grandes conocimientos manufactureros y de economía política. Celoso de su mujer a quien le llevaba 20 años; era intelectualmente superior a ella en muchos sentidos, si bien carecía de su asombrosa versatilidad. Se ha dicho que ella se casó con él más en teoría que como marido, puesto que sus ideas sobre el matrimonio eran tales a hacer imposible un amor desinteresado. Sin embargo, muchos años después, Mme. Roland resistió su pasión por Buzot y fué leal al esposo con una devoción al deber verdaderamente asombrosa para sus tiempos. Algunos han pretendido atribuir esa virtud suya al lado hombruno de su carácter, a la supremacía de su vida mental sobre los instintos naturales de la mujer. Estos críticos estiman que en esa fuerza de carácter estimulada por continuas lecturas filosóficas, se originaron sus odios implacables y su pasión "lo suficientemente masculina para intimidar, y lo bastante femenina para atraer". En esa característica estribaron su poder e influencia política.

En los primeros años de su matrimonio llevó una vida puramente doméstica, siempre al lado de Roland, llegó a serle indispensable en su trabajo. Además de sus actividades literarias atendía a los quehaceres de la casa y hacía caridades entre los campesinos de los alrededores. De lejos siguió con interés los cambios políticos y peripecies de 1789-1790 y envió cartas anónimas que se publicaron en el "Patriote Francais", vocero del naciente partido Girondino. Recibida por Roland la comisión de defender en la Asamblea Nacional los intereses industriales de la ciudad de Lyons, lo acompañó su esposa a París. Apasionada ya por las doctrinas revolucionarios convirtió su casa en centro de reunión del grupo político que formaban Dantón, Robespierre, Pétion, Condorcet, Buzot y otros. Como auxiliar eficaz de todos ellos y de su marido pronto se convirtió en uno de los jefes más activos de la Gironda. Roland ocupó luego la cartera del Interior y ella supo evitarle con su clara intuición de la humana naturaleza, muchos errores a que lo hubiesen llevado su honradez y credulidad casi infantil. En el tacto político y en la penetración y energía de esta mujer se inspiraron los primeros triunfos de la Gironda. Escribía manifiestos, publicaba artículos. Llevada de su odio a Dantón, quiso castigar a todos los promovedores de las espantosas ejecuciones de septiembre que iniciaron el "Reino del Terror". Con ese empeño terminaron los éxitos de Madame Roland. Enemistado con los poderes gubernamentales, su esposo renunció del ministerio. Retiráronse a la vida privada pero poco después aparecieron complicados en una conspiración para destruir la República y Mme. Roland fué arrestada.

Al oficial que le ofreció bajar las cortinas del carruaje en que iba prisionera para protegerla de la vista del público, contestó que: "¡No! La inocencia, por oprimida que se encuentre, no debe jamás asumir una actitud culpable. No temo los ojos de nadie y ni siquiera deseo evitar los de mis enemigos".

Se le acusó de tramar con los girondinos sentenciados por traidores a la República. Murió heroicamente, digno epílogo de una vida cuya sola ambición había sido salvar a su patria y vertir su sangre por ella. Aunque se le ha tildado de inmodesta, de falta de sentimiento y de delicadeza, sobresale de las páginas de la Revolución como el símbolo más puro, como la musa más brillante y austera de la República.

E. A.

VIDA Y MANEJO DE LA CASA

PRIMEROS FUNDAMENTOS MORALES EN EL NIÑO

EL mundo entero del futuro se halla ahora en período de formación, a manos de los padres y de los maestros. Los criminales y los "fracasados", lo mismo que las grandes figuras de la próxima generación deberán a ellos su proceso de forja. Nuestra historia nacional atraviesa una etapa de tensión y de dificultades que reclama urgentemente una prudente educación de la niñez. Desgraciadamente, con demasiada frecuencia tenemos oportunidad de observar en el hogar, en la escuela, en la calle y en las asambleas públicas nuestras debilidades características. En todas partes queda demostrada la deficiencia de nuestras primeras enseñanzas morales y la torcida interpretación que nos hemos habituado a darle a algunos conceptos fundamentales.

La vida misma, llevada a su plano más elevado constituye un verdadero sistema de educación moral. Pero creemos conveniente analizar un poco más detalladamente la aplicación de este problema a la instrucción moral del niño pequeño.

La moralidad superior es producto de la vida colectiva; sólo el hombre acostumbrado a vivir en sociedad estará capacitado para formular principios abstractos de moral. Ahora bien, la edad en que el niño comienza a percibir la presencia de sus semejantes y en la que es susceptible de comprender algunas de las relaciones que a ellos le unen, es muy posterior a las primeras manifestaciones de su carácter moral. Los momentos propicios a la formación de hábitos adecuados para la elaboración de la conducta infantil se inician ya en el niño de brazos. A los dos años próximamente, comienza el muchacho a fijarse en lo que le rodea y entonces podrán darse las lecciones más elementales de moralidad bajo la forma de explicaciones tan sencillas e ingenuas como las siguientes: "los niños lindos no hacen eso"; "a Pedro y a María les gusta esto"; "si comes eso no crecerás como papá", etc., etc. Como es de suponer, con niños tan pequeñitos no podrá llegarse sino al más simple fragmento de una instrucción formal.

La madre, deberá basar la formación de una moral abstracta en la inducción de hábitos formados sobre determinados modelos de conducta. El autogobierno (dominio de las pasiones); la perseverancia, la puntualidad, la consideración de los demás y la veracidad serán los cimientos estables sobre los cuales levantarán sus edificios la ética y la religión.

Las ideas, los pensamientos, las aspiraciones y los ideales son imprescindibles a todo niño de raza civilizada. La herencia familiar de un niño normal, abre generalmente las puertas del conocimiento ético.

Lo que "debe ser" y lo que "es permitido" son los fundamentos de toda decisión de un niño de 10 años. Puede dudar entre su cariño por alguna persona mayor y las ganas de satisfacer alguna tendencia suya de aventura, libertad, glotonería, etc. De sus ideales dependerá la decisión final.

Deberá asociarse en la mente del niño la idea de la moralidad a la de una ley universal, ley de luz y de amor, que asegura la forma más concreta de la felicidad. Es necesario que comprenda que una conducta poco juiciosa, inmoral o amoral es regresiva, destruye la dicha, arruina el hogar y desintegra la sociedad.

Aprovechando los sentimientos infantiles se procurará inculcar una actitud compasiva hacia el desdichado, de respeto a la mujer y al anciano, etc. Puesta en juego la sensibilidad del niño habremos preparado la más positiva aversión hacia el vicio social, apoyándola en los poderosos argumentos del civismo y de la economía o de la personalidad. Si aprende de pequeño que para ser un buen hombre, un ciudadano próspero y feliz, para formar un hogar como el que disfruta en la actualidad, tiene que renunciar a las malas costumbres, acabará él mismo por reforzar sus propias iniciativas hacia el bien.

El niño derivará de la autoridad de sus padres la debida aplicación de su voluntad, y cooperando con ellos en la vida diaria desarrollará sus virtudes. Es fácil mantener la sumisión a la autoridad paterna sobre un niño menor de doce años. Ya adolescente, necesitará examinar y formular juicios sobre cada una de sus experiencias, sobre cada asunto de interés, consultando cada caso con esas fuerzas activas de cooperación: sus buenos padres.

La moralidad verdaderamente robusta y eficaz tendrá que ser reconstructiva, positiva y afirmativa. Precisa evitar el frecuente uso de las prohibiciones. Sólo podrán emplearse como medidas provisionales, hasta que pasada la crisis momentánea pueden encaminarse las decisiones voluntarias del niño. La tendencia educativa, procurará siempre, pues, sustituir el bien por el mal, aprovechar un hábito correcto como medio de evitar otro inmoral, más bien que predicar abstractamente en contra de los vicios. Tan solo dentro de los límites de una prudencia exagerada, será recomendable argüir con el niño sobre temas de vicio e inmoralidad.

Según vaya creciendo podrá poco a poco llevársele a la consideración de asuntos más amplios. Es posible satisfacer las dudas de un niño de seis años respecto de la "trampa" en el juego, y colocar a un mismo tiempo una pierda básica de su concepto moral de esa falta. Deberá evitarse, naturalmente, la presentación de motivos o razones que exijan un interés y una comprensión superior a sus años.

Los padres expresarán siempre con firmeza sus opiniones sobre cualquier problema moral. La quiebra de un Banco, por ejemplo, deberá referirse de modo que induzca la convicción del mal inherente en un sistema capaz de llevar al fracaso comercial.

Se ha recomendado el uso de las sentencias y lemas de conducta. Podrán colocarse cuadros con sentencias comprensibles en los cuartos de los niños. Tarde o temprano, según vayan creciendo, acabarán por preguntar su significado. Una vez que los primeros lemas hayan perdido su interés, podría hacerse que los niños mismos escogieran otros para sustituir a aquellos. Los adolescentes, sobre todo, pasan siempre por una época de gran afición por los "pensamientos" y máximas morales. Revísense las antologías viejas, cómprense algunas colecciones y déjense al alcance de los niños. Cada vez que se encuentre alguna cita o recomendación interesante podrá traerse al círculo de la familia para someterlo a la crítica general.

Podría estimularse el interés un tanto gastado por los proverbios con la introducción en la casa de alguna de esas colecciones de sentencias orientales tan en boga actualmente. El lenguaje especial y las virtudes ponderadas ofrecen puntos de vista diferentes que acaso sirvan para renovar su entusiasmo.

Por medio de la sugestión podrán comunicársele al niño ideales que aceptados sin discutir, pondrá luego en práctica por la fuerza del hábito.

E. A.

EL NIÑO MEJOR NUTRIDO

"El amamantamiento ahorra vidas infantiles", es el mensaje del sello con que se anulan las estampillas en las cartas de Francia.

"El Correo Aéreo ahorra tiempo", dicen asimismo los sellos en las cartas de los Estados Unidos.

El ahorrar tiempo es un anhelo característico de los Estados Unidos, como lo es también el deseo del Tío Sam ahorrar vidas infantiles. La Oficina del Niño del Ministerio del Trabajo acaba de terminar una película cinematográfica intitulada **The Best-Fed Baby**, (El Niño Mejor Nutrido), la cual constituye una lección objetiva para las madres en contra del destete prematuro, costumbre perniciosa y nociva, ya que las investigaciones científicas han demostrado que la mortalidad entre los infantes alimentados artificialmente es de 4 veces más grande que entre los amamantados por sus madres.

La historia de los pequeños protagonistas de la película, Juanillo y Lolita, y de sus jóvenes madres, demuestra que la capacidad de la madre para amamantar a su hijo es la mayoría de las veces cuestión de su propia voluntad, y que el destete puede evitarse en un sinnúmero de casos mediante cuidados sencillos y naturales.

"Tan pronto como las madres comprendan la importancia del amamantamiento, se salvarán las vidas de muchos niños", reza la propaganda de la Oficina del Niño. "Una criatura nacida en los Estados Unidos, el país más rico del mundo, debería tener aún mejores probabilidades de vivir que una nacida en cualquier otra parte del mundo. No obstante que la mortalidad infantil de este país ha venido decreciendo, hay todavía 4 países que ocupan mejor lugar que los Estados Unidos por lo que respecta a la mortalidad infantil."

Pueden conseguirse duplicados de esta nueva película en la Oficina del Niño ya mencionada, o sea el Children's Bureau, U. S. Department of Labor, Washington, D. C., EE. UU. de A.

LA SEÑORA (que visita por primera vez una cárcel.) Veo que están ustedes muy bien instalados. ¡Con su tumbona y todo!

(De "The Humorist", de Londres).

HELADO DE FRESAS

La leche evaporada también da buen resultado en la confección de los helados, especialmente en el de fresas, que se hace de la manera siguiente.

Se aplastan un poco las fresas y se mide 1 taza de la fruta aplastada. Se polvorea con azúcar y se deja así una hora.

Entonces se mojan bien y se pasan por un colador o tamiz "grueso". Se les agrega 1 cucharada de jugo de limón y 1 cucharadita de vainilla.

A dos tazas de leche evaporada se agregan 6 cucharadas de agua y 1|4 de cucharadita rasa de sal y se pone al baño de maría hasta que esté a punto de hervir.

Se retira del fuego, se deja enfriar, se mezcla con las fresas, se endulza al gusto y se congela en la sorbetera.

M.E.C.D. 2016

CINEMATOGRAFO

HOLLYWOOD por dentro

EL TERCER matrimonio de Katherine Mac Donald, durante su carrera cinesca ha sido sorpresa para todos. El afortunado elegido, que se llama Christian Helmes, es un multimillonario sobrino de Max Fleischman, el dueño de la fábrica de "Yeast". Mr. Holmes posee una gran casa en Montecito, la famosa colonia de millonarios de California. Entre otras cosas, posee la residencia con un parque mágico, construído para entretenimiento de los dos hijitos del nuevo esposo, que han venido a compartir sus diversiones con el hijo de Katherine, de cuatro años de edad. El matrimonio estuvo a punto de concluir de un modo trágico a causa de un gran accidente en el aeroplano donde hacían el viaje de luna de miel. Por suerte, las expertas maniobras del piloto evitaron todo daño a la pareja feliz. Miss Mac Donald, conocida durante su carrera cinematográfica por "La Belleza Americana", ha abandonado el cine definitivamente después de haber conquistado en muy pocos años grandes éxitos y muchísima popularidad.

OTRA estrella retirada del mundo de las películas pero que sabemos de ella constantemente, es Bill Hart. El querido ranchero del oeste ha fabricado una regia residencia en Newhall, en lo alto de una montaña, donde se ha rodeado de todos los lujos y refinamientos imaginables. A pesar de no hacer películas, Bill recibe de cinco a seis mil cartas mensuales, una prueba de que sus muchos admiradores no lo olvidan. Vive contento y feliz en su nueva mansión, lo que nos hace pensar que costaría mucho trabajo que volviera a la "sábana de plata".

LOUISE Brooks, la niñita del peinado a lo "muñeca china", está clasificada entre las triunfadoras de la nueva estación. Su actuación mejora cada día, habiendo conquistado un éxito extraordinario en "Beggers of Life" con Wallace Beery y Richard Arlen. Louise es en extremo sensible, sabe lo que hace y por su manera superficial de defenderse la acusan de ser un poco "hipocritona". Su matrimonio con Eddie Sutherland ha sido roto, una pena, pues parecían encantados de la vida. La causa expuesta del divorcio fué incompatibilidad de caracteres a lo que Louise añade, crueldad mental por parte del esposo. Esto es extraño, Eddie ha tenido siempre un carácter ideal.

LOS rumores de compromiso entre Matty Kent y Sallie Eilers, a cuyo cargo están los papeles principales de "Good Bye Kiss", se dejaron traslucir, al empezar esta cinta, en Los Angeles. Matty y Sallie se adoran, es verdad, pero son demasiado jóvenes para casarse. Conocemos personalmente a Sallie, que es una encantadora e inteligente chiquilla, del tipo de Janet Gaynor, y tiene el par de ojos más negros y expresivos que han brillado últimamente en la pantalla. Matty es de la escuela juvenil de "Buddy" Rogers. Una historia fantástica fué publicada cuando se rumoraba el compromiso; y Mack Sennett, que había descubierto las dos nuevas estrellas, dice que no permitirá ese matrimonio a menos que aseguren, mediante un documento firmado, que durará cinco años, tiempo del contrato que tiene la pareja para actuar en las comedias de Mack Sennett.

DURANTE la producción de "The Tade of Empire" de Peter B. Kyne, Buster Keaton, el actor cómico de faz inconmovible, tuvo la fantasía de debutar como "extra". Había venido con su esposa y su cuñada, Constance Talmadge, a visitar los estudios en momentos en que Allan Dwan dirigía esta magnífica cinta. Interesándole la acción se puso en traje de "minero" y se mezcló con la multitud que formaba la atmósfera en la escena del campamento; y aun representó una caída cómica en cierta batalla de artillería. Dwan, Renée Adorée, George Duryea y el resto de los actores le dieron las gracias efusivamente y Dwan le ofreció un check de cinco pesos!

SERA Don Alvarado el próximo conquistador romántico? Hay indicios de su creciente supremacía, sobre todo teniendo en cuenta que siempre es bueno conservar en la pantalla a algún latino. Don Alvarado ha sido el afortunado de esta estación y su victoria se debe a su actuación en "Drums of Love", la gran producción dirigida por Griffith y donde fué ovacionado tanto como el director. Griffith dirigió esa cinta después de ocho años de no haber trabajado en California, y según De Mille, es considerado como el Rodin del cine. Además de tener a su cargo un papel de suma importancia con Mary Philbin, en la mencionada película, Don Alvarado tiene el role principal en "Amor Cubano", con Dolores del Río.

LEW Cody tiene un fiel chauffeur, un muchacho que vino a pié de Kansas City con la esperanza de conseguir empleo en Hollywood. Parece ser que una noche, estando Lew trabajando en un Vaudeville hubo de decir desde el escenario que él daría empleo a ese muchacho que según la prensa había salido a pie desde la ciudad de Kansas, y efectivamente, el chico tomó en serio la humorística promesa y se presentó al gran actor a su llegada, y enseguida fué colocado entre su servidumbre. Ahora el muchacho, que se llama James, no tiene otro ídolo que Lew y se sabe que en cierta ocasión en que su dueño tenía un "Black eye" pintado, pues así lo requería la película en que trabajaba, James creyendo que aquello era de verdad, salió a la calle y después de provocar una riña y verse marcado igual que su amo, volvió muy satisfecho a la casa, confesándole que él quería también un "black eye" para de ese modo poder consolarse mutuamente.

EL nombre de Mary Miles Minter ha aparecido hace días en la Prensa con motivo de haber desmentido su compromiso con Joseph Diskay, el cantante húngaro de ópera. Había insistentes rumores de estas relaciones, pero como Diskay diplomáticamente evadía la respuesta cada vez que alguien le preguntaba sobre el asunto, Miss Minter se vió obligada a tomar esa resolución. Desde su vuelta a California Mary ha vivido muy retirada y prefiere ser llamada por su verdadero nombre, Juliet Shelby

SE RECONCILIAN

S. A. S.—Hollywood

Hace nueve meses que Marie Prevost presentó demanda de divorcio contra su esposo Kenneth Harlan, también actor de la pantalla, acusándolo de ebriedad y mala conducta. El juez anunció que le concedería el divorcio en octubre del presente año, pero ya no será necesario en vista de que Marie y Kenneth se han reconciliado y saldrán próximamente para Honolulu en su segunda luna de miel.

Noticias Breves

HOLLY Moran ha vuelto al estudio para renovar su trabajo después de haber estado retirada por varias semanas en el Hospital de Monte Sano, a causa de un ligero ataque de influenza.

AL TERMINAR su última película "Mientras la Ciudad Duerme", Lon Chaney se ha ido a New York, donde pasará una corta temporada. Estará pronto de regreso a los estudios para filmar "West of Zanzibar", una adaptación de la obra teatral "Kongo".

EN su primer cinta para la Metro, Buster Keaton hubo de afrontar la cómica experiencia de huir el bulto a la metralla de cuatro cañones en cierta escena burlesca de guerra de "La Pandilla". Los proyectiles molestan cuando le alcanzan a uno—afirma el actor.

NORMAN Kerry está en Europa trabajando en una película inglesa. Su radio de acción abarca una extensión considerable.

LA PRIMERA cinta en que el Vitaphone reemplazará por completo los títulos, será "The Terror, con May Mc Avoy y Edward Everett Horton, en los papeles más sobresalientes.

UNA vez más se da la preferencia a una rubia. Jeanette Loff ocupará el sitio destinado a Pola Basquette en "Annapolis", con Johnny Mack Brown, en el role principal masculino.

KEN Maynard empleará unas cortas vacaciones que se ha tomado después de terminar "The Glorios Trial" en hacer una tournée en auto por la parte norte de California. A su regreso dedicará sus actividades a filmar una cinta de gran importancia.

LA SUGESTIVA Thelma Todd ha sido designada para encarnar el role principal en "The Krecking Boss", con Milton Sills de "leading man". Miss Todd hará, en la famosa obra de Packard, de una muchachita de pueblo.

AL famoso director Alexander Korda, ha sido confiada la dirección de "The Squall", sacada de la obra teatral del mismo nombre, cuya adaptación para la pantalla está haciendo John Lajos Biros.

RENEE Adorée, la popular actriz francesa ha asumido muchas nacionalidades durante su carrera de cine. En su primer película apareció como una muchacha francesa, recientemente hizo de rusa, en "Los Cosacos" con John Gilbert y ahora está ensayando el papel vibrante de una muchacha española.

OLGA Baclanova que alcanzó tantos triunfos en "El Hombre que Ríe", ha sido contratada por la Paramount para trabajar con ellos por cinco años. Se dice que Olga ocupará el puesto de Pola Negri en las nuevas producciones de esa firma.

Las Sillas de las Estrellas

CON su asiento y respaldo de lona blanca las sillas de los talleres cinescos son el símbolo de la aristocracia de Hollywood. Sólo los directores, sus asistentes principales y las "estrellas" tienen el orgullo de poseer su silla particular que ostenta su nombre impreso en caracteres negros en el reverso de su respaldo. El día en qeu un actor o actriz recibe su asiento con su nombre, se le considera como personaje de Hollywood, pero a veces con solo una mano blanca de pintura que borra el nombre de una "estrella", pasa ese trono de uno a otro actor. La silla que usa hoy en día Jacqueline Logan perteneció a Jetta Goudal y entre la gente supersticiosa rige la creencia que es de mal agüero usar la que fué de otra actriz pero a Jacqueline esto se le importa poco.

Sillas de Vilma Banky y Rod La Rocque durante la filmación de "La Llama Mágica" película en la que ella trabajó con Ronald Colman.

Esas sillas de lona son la personificación de la chismografía y en el escenario donde se firmaba "El Demonio y la Carne", la silla de John Gilbert parecía estar contínuamente acercándose a la de Greta Garbo. Después de aquella película los comentarios en los talleres giraban alrededor de las palabras "enamoramiento" y "matrimonio". Durante la filmación de "La Llama Mágica", Rod La Rocque acostumbraba visitar el escenario de Vilma Banky y arrastrar su silla en dirección hacia la de ella. Ahora ya sabemos lo que aquellas sillas, faltas de discreción, hubieran relatado.

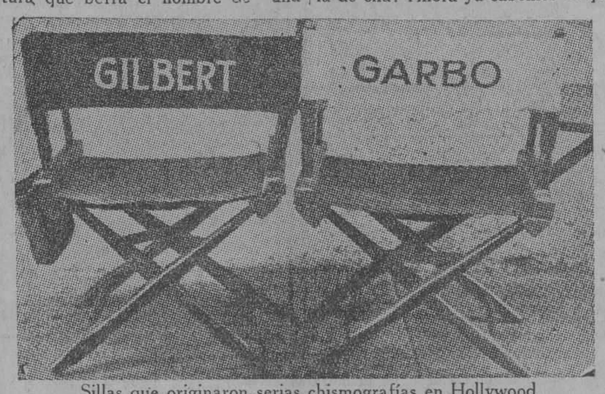

Sillas que originaron serias chismografías en Hollywood.

En su casa la "estrella" se reclina sobre cojines de seda y terciopelo, pero en los estulios no desprecia nunca la simple silla de lona que ella considera como un trono.

Cecil de Mile tiene entre sus empleados, un negro alto y corpulento cuya única tarea es seguirle con su silla como si fuese su propia sombra de manera que en cualquier momento que a De Mille se le ocurra sentarse pueda hacerlo sin tener siquiera que volver la cabeza para ver si el asiento está allí. Esto nos recuerda el incidente que ocurrió a un director que gustaba de imitar a De Mille. Sucedió qu euna tarde su celoso empleado se descuidó y nuestro director en cuestión cayó de golpe en el suelo, en medio de las escandalosas carcajadas de todos los concurrentes.

A Lillian Gish se atribuye el haber introducido en los talleres el uso de la silla alta parecida a la que usan los niños para sentarse a la mesa, que tiene la ventaja de permitir a la actriz verse en las fotografías que sólo requieren la cabeza y los hombros de la misma manera que de pie, pero en posición mucho más cómoda.

Cuando las compañías salen de viaje, por muy distante que sea el lugar a que se dirigen, las sillas de lona de los actores y los directores siempre los acompañan y se sabe que cuando el viaje a Italia para filmar "Ben Hur", el director, Fred Niblo, y Ramón Novarro, hicieron transportar sus sillas. La silla de Niblo lo acompaña desde hace nueve años y no piensen en que dicho trono fué embarcado junto con los "pertrechos", sino que no se separó de la persona del director.

En los talleres existe una ley que dice: "la silla de lona es la posesión única y exclusiva de la persona cuyo nombre ostenta". Ay del que se atreva a reclinarse siquiera en una de esas sillas que se consideran sagradas! Siempre hay en los escenarios sillas sin nombre destinadas a los visitantes y a los actores secundarios, los que miran a las otras con ojos lánguidos de anhelos futuros.

Gilbert Roland y Ronald Colman tienen colgadas de los brazos de sus sillas, grandes bolsas para depositar libros y así pasan entretenidos los momentos de descanso entre una y otra escena.

Los talleres de Warner Brothers adjudicaron recientemente una silla con su nombre a Andrey Farris, una de las trece Wampas de 1928. La actriz se quedó tan orgullosa y alegre que quería llevársela a su casa para dormir sentada en ella.

UN NUEVO "SHEIK"

S. A. S.—Hollywood

Un nuevo "shiek" en Hollywood es Ezra Mir, quien acaba de llegar de la India y ha establecido su tienda en cinelandia. Pero Mir es un autor y todas sus actividades eróticas son sobre las teclas de la máquina de escribir. Este "shiek" declaró a su llegada que el tipo de bañista como el que ilustramos en este grabado es el favorito entre el público hindú que patrocina los cinematógrafos, y predice un cambio radical en las costumbres de las damas de su país debido a la influencia de las cintas norte-americanas.

COMPROMISO ROTO

S. A. S.—Hollywood

Alice White, estrella de la pantalla, y Dick Grace, conocido aviador, habían arreglado todo para contraer matrimonio el cuatro de julio. Pero su compromiso fué roto y la señorita White declara que ha decidido seguir conservando su independencia a fin de no oponer ningún obstáculo a su profesión fílmica.

INVESTIGADOR CINEMATOGRAFICO

THE SHEIK.
Roland Drew es el actor que hace el papel de Felip eon "Ramona".
ALICIA RIVERO. La dirección de Dolores del Río y John Barrymore es: United Artista Studios, 7200 Santa Mónica Blvd. Hollywood Cal. Tin Mc Coy, Gilbert, Ramón Novarro, y Ricardo Cortez reciben su correspondencia en: Metro Goldwyn Studio, Culver City, Cal. Rod La Rocque, Pathé De Mille Studio, Culver City, Cal. Dolores Costello Warnes Bros. Studios, 5842 Sunset Blvd. Hollywood, Cal. Mary Astor, First National Studios, Burbank, Cal.

NENITA:
Roland Drew, que es el Felipe en la película "Ramona" es mejicano y es primo de Dolores del Río. Su verdadero nombre es Carlos Amor y su Dirección United Artists Studio 7200 Santa Mónica Blvd. Hollywood, Cal. Warner Baxter nació en Colombus, Ohio. Mide 5 pies 11 pulgadas y tiene el pelo castaño y los ojos pardos. Su dirección es la misma que la de Roland Drew.
"YO".
Puede escribir a Sur Caroll y Janet Gaynor a Fox Studios 1401 No. Western Ave., Hollywood, California.

UNA AGRADECIDA
William Boyd: Cecil De Mille Studio, Culver City Cal. Mary Astor: First National Studio Burbank, Cal. Jackie Coogan: 613 South Oxford. Los Angeles, Cal. May Mc Avoy; Warner Studio, Sunset and Bronson. Lo sÁngeles, Cal. Su última película es "The Lion and the Mouse" con Lionel Barrymore y William Collier Jr. También hace Miss Mc Avoy, el papel principal en "The Little Shepherd of Kingdom Come" y en "If I Were Single".

UNA ADMIRADORA:
La dirección de Nils Asher es: Metro Goldwyn Studio Culver City California. Trabaja con Lon Chaney en "Laugh, Clown, Laugh".
JUANITA:
Las direcciones que usted desea saber son las siguientes: Dorothy Sebastián, AnaMay Wong, y Anita Page: Metro Goldwyn Studios, Culver City, Cal.
La de Clara Bow es: Paramount Studios, 5451 Marathon St. Hollywood, Cal. Charles Farrell: Fox Studios, 1401 No. Western Ave. Hollywood Cal. Dolores Costello: Warner Bros. Studios, 5842 Sunset Blvd. Hollywood, Cal. Alice Terry está en Europa y no tiene dirección fija.

NAPOLEON:
Según mi información Laura La Plante es nacida en Hollywood por lo tanto es americana. Pearl White hace tiempo que se retiró del cine, no se si para siempre. Eso es difícil de saber. Para el retrato de Joan Crawford diríjase a: The Answer Man" Motion Picture Magazine, Paramount Building, 1501 Broadway. New York City.

D. U. A.
Sue Carol trabaja en los estudios Fox 1401 No. Western Ave. Hollywood California, está filmando "The Air Circus". Ha formado parte del elenco de "El Rascacielos". No habla español pero puede escribirle en este idioma pues Hollywood está lleno de intérpretes.

RAFAEL:
El verdadero nombre de Billie Dove es Lillian Bohny. Nació en New York City el día 14 de mayo de 1903. Es casada con Irvin Willat. Sus últimas películas son "The Night Watch" y "The Yellow Lily". Su dirección es First National Studios. Burbank California.
UNA ADMIRADORA:
Nils Asther nació en Malmo, Suecia en el año 1902. Mide 6 pies 1|2 pulgada. Su pelo es castaño y sus ojos claros y un poco dormidos. No pierda "Jutlandia".

SOFIA BARNET:
La dirección de Roland Drew es: United Artists Studios, 7200 Santa Mónica Blvd. Hollywood California. Lloyd Hughes recibe su correspondencia en: First National Studios, Burbank, California. En cuanto a Valentino no soy de su opinión, nunca fué mi favorito. Prefiero a Ronald Colman, Rod La Rocque y a John Gilbert, aunque admiré mucho su trabajo en "Los Cuatro Jinetes del Apocalipsis" y en "El Aguila".

UNA BRASILEÑA:
Podría darme algunos detalles de la película, que vió su amiguita? Cuándo se puso en la Habana o cualquier otro dato? Tendría mucho gusto en complacerla.
"AS"
De dónde conoce usted al Negrito Africa? Me gustaría saberlo para poder darle la información que sobre él me pide.

EDUARDO FERNANDEZ:
Muy agradecida de su amabilidad. Cuántos retratos de Ramón Novarro tiene usted. Sus admiradoras son muchas ytodas van a querer.
ADMIRADORAS DE RAMON NOVARRO:
Eduardo Fernández está dispuesto a canjear algún retrato de Ramón Novarro por el de cualquier otra artista. Daré detalles próximamente.

CUBANO 100x100:
Las direcciones que usted me pide son las siguientes. Ruth Taylor: Paramount Studios, 1451 Marathon St. Hollywood Cal. Estelle Taylor: Bárbara Hotel, Los Angeles, Cal. Anna Nilsson: First National Studios, Burbank, Cal. Marie Prevost: Pathé De Mille Studios, Culver City, Cal. Patsy Ruth Miller: Universal Studios, Universal City, Cal. Olive Borden: FBO Studios, 780 Gower St., Hollywood, Cal. Betty Bronson: Metro Goldwyn Studios Culver, City Cal. Bessie Love: Columbia Pictures Corp. 1408 Gower St., Hollywood, Cal. Las dos direcciones que faltan se las daré en breve. Joan Crawford se pronuncia Yon Croford. Norma Shearer Norma Chiarer. Fay Wray, Fey Rey.
MIRIAN ULACIA:
Nils Asther recibe su correspondencia en: Metro Goldwyn Studios, Culver City, Cal. Warner Baxter, Gilbert Roland, Dolores del Río y Roland Drew en: United Artists Studios, 7200 Santa Mónica Blvd. Hollywood, Cal. Victor Varconi en First National Studios, Burbank, Cal. Greta Garbo en: Metro Goldwyn Studios, Hollywood, Cal. Charles Farrell: Fox Studios, 1401 No. Western Ave. Hollywood, Cal. Cary Cooper y Clara Bow en: Paramount Studios, 5451 Marathon St., Hollywood, Cal.

REINALDO YERA:
Puede escribirle a Gloria Swanson a: United Artists Studios. 7200 Santa Mónica Blvd. Hollywood, Cal. A Lya De Putti a Universal Studios, Universal City, Cal.
Viola Dana no está retirada del cine, está trabajando actualmente en "Lure of the Night Club" para la FBO, 780 Gower St., Hollywood, Cal. Evelyn Brent está filmando "The Letter" (La Carta) para Paramount, 5451 Marathon St., Hollywood, Cal.
Rex Ingram y Alice erry, su esposa, están en Niza filmando una cinta para Los Artistas Unidos. Alice White trabaja en la First National Studios, Burbank, Cal. Si, Greta Garbo tiene contrato con la Metro. Pola Negri está en Europa y no sabemos si volverá a Hollywood. Sobre Sally Phips y los oficios más empleados en los estudios le contestaré el domingo 29.

M.E.C.D. 2016

Sección

NOTAS EDITORIALES

El Hacha de Piedra de los Indios Tainos

Al sentarse el autor de estas líneas en su bufete para comenzar a escribir las NOTAS de hoy, tiró de una gaveta donde guarda el papel y encontró sobre las blancas hojas una piedra en forma de almendra, de un color verde muy oscuro, de superficie muy lisa y pulida. La parte de la almendra terminada en punta, presenta algunas abolladuras, pero la posterior más ancha, perfectamente redondeada se adelgaza hasta terminar en un filo bastante pronunciado. La piedra es de silex o pedernal, material tan duro que cuando se golpea o frota bruscamente con un pedazo de acero produce chispas. Basta obsrevarla un momento para comprender que no se trata de una piedra al natural, sino que ha sido cuidadosamente trabajada por la mano del hombre. En efecto, es una antigua hacha de los indios cubanos, encontrada en los alrededores de Baracoa.

Esta hacha, que nos fué regalada en la ciudad de Manzanillo por un amigo Inspector de Escuelas, quien siendo maestro en Baracoa hubo de obtenerla allí, fué fabricada hace centenaers, miles de años quizás, por un indio. Nos trae muchos recuerdos a la memoria. Tal vez procede de algunas canteras de esta clase de piedra que existen en la jurisdicción de Holguín. El indio que la fabricó, desprendió con un golpe fuerte el pedazo de piedra que la constituye, de un bloque mucho más grande. Después, dándole pequeños golpecitos, la fué tallando para hacerle tomar una forma parecida a la actual. El hacha quedó preparada, pero en bruto, como si dijéramos, llena de filos y asperezas por todas partes. Era entonces un hacha de "piedra tallada". No quiso dejarla así, y continuó trabajándola con paciencia y esmero. Tenía a su disposición otra clase de piedra durísima, de grano fino, de que se fabrican actualmente las piedras de amolar. Primero frotó su hacha tallada con piedra de amolar de grano algo grueso, para quitarle las principales aspreezas. Después, satisfecho de su obra, la frotó con otras y otras piedras de amolar de grano más fino cada vez, hasta darle a su hacha una forma casi perfecta de almendra, puntiaguda por un extremo, redondeada y cortante por la otra, aplanada por los costados. La miró, cada vez más contento de su trabajo, pero no la dió por terminada. Aquel indio tenía algo de artista y deseaba hacer una obra perfecta, útil y bella. Entonces tomó puñados de arena de sílice, que es la más dura, de las más finas que pudo encontrar, y humedeciéndola con frecuencia, frotó largo tiempo su hacha, pulimentándola con el mayor cuidado. La piedra, verdosa y lisa, fué adquiriendo más brlilo cada vez, hasta quedar tersa y reluciente. Una de sus extremidades, aguda y redondeada, parecía la punta de una lanza; la otra presentaba un filo en forma de media luna, casi tan cortante como si fuera de acero. El indio había terminado su labor de obrero y de artífice. Tenía una hermosa hacha de piedra pulimentada. Uniéndola fuertemente a su mango de madera, podía usarla como instrumento de trabajo y como arma de combate.

¿Qué indio era este, laborioso y artista, que así preparaba las hermosas hachas que después de miles de años, cuando no existe ya ninguno de sus descendientes, se hallan en nuestro poder? Era un indio "taino". Ni caribe ni siboney, que fueron las otras clases de indios que habitaban en las Antillas. ¿Cómo lo sabemos? La misma hacha nos lo dice. Pero ¿cómo puede ser eso, si esa hacha es un pedazo de piedra que no habla? Pues sí, señor. Esa hacha es muy elocuente y ella misma nos enseña muchas cosas respecto de los indios que la construyeron, muy distintos de los caribes y los siboneyes. Pero dejemos ese asunto para otro domingo, que este artículo resulta ya demasiado extenso.

SOLUCIONES DEL DOMINGO ANTERIOR

SOLUCIONES DEL CRUCIGRAMA REMITIDO POR ALVARO CARRERAS

HORIZONTAL

5 Oso.—7 Velo.—10 Hoz.—12 Ha.—13 Ele.—16 Malo.—17 Olé.—A 19 Amanece.—21 Ar.—22 Ceros.—24 Alas.—25 Sé.—26 Es.—27 Po.

VERTICAL

1 Kodak.—2 Chapa.—3 Pala.—4 Casa.—6 Sí.—7 Vale.—8 Le.—9 Olor.—11 Os.—12 Hace.—14 El.—15 Las.—16 Mes.—18 Eco.—19 Oro.—A 19 Al.—20 Ma.—21 As.—23 Su.

Soluciones de las adivinanzas.
Núm. 1 El baúl.
„ 2 Los ojos.
„ 3 La letra "O".

Soluciones de las Charadas.
Núm 1 Máquina.
„ 2 Bartolo.
„ 3 Abogado.

Un Avión Fácil de Hacer

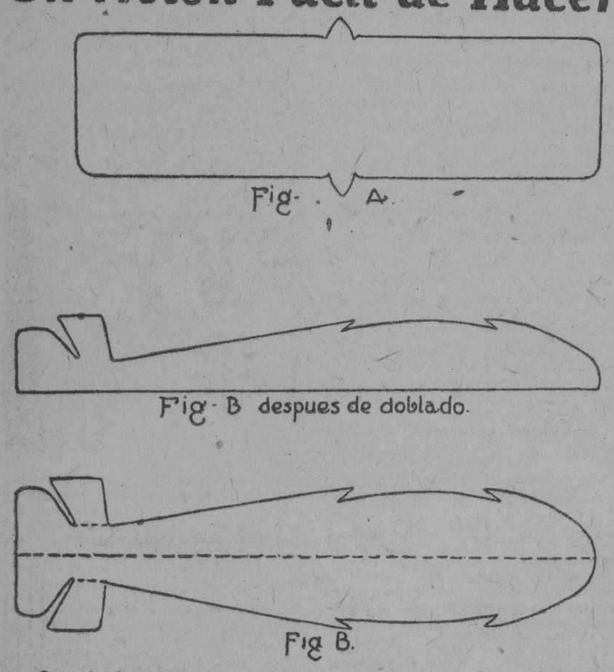

Suponiendo, lector, que sientas gran embullo por la aviación, con motivo de estas grandes hazañas aéreas que se vienen realizando, he dedicado estos renglones, a enseñarte a hacer un aeroplano de fácil construcción. Pero antes de todo, tienes que buscarte el material, que consiste en una hoja de bastante tamaño, de un papel que no sea muy flojo, ni muy duro, pues en ninguno de los dos casos serviría, y unas tijeras que corten bien.. Si ya tienes disponible todo el material, empezaré a explicarte la construcción del aeroplano, que será monoplano.

Empezarás por recortar el plano, en la misma forma y tamaño que indica el grabado "A". Ya hecho el plano o superficie de sostén comenzarás el cuerpo o tronco del aeroplano.

Después cogerás otro pedazo de papel, lo dibujarás y recortarás como indica la figura "B", doblando el papel por donde haya líneas de puntos, y por último, meterás los sobresalientes del plano en las ranuras que tiene el tronco o cuerpo principal. Ya terminado lo arrojas a una velocidad regular, pero si observas que no vuela y se cae de cola, es que detrás pesa mucho, y para equilibrar el peso, puedes poner en la parte anterior algo que pese, como una latica o un pedazo de cartón.

JORGE GUERRA.

Para Colorear

NUESTRO CIRCO INFANTIL

¡Preguntame Otra!

1.—De qué insecto se obtiene el tinte rojo?
2.—Cómo se llama el Rey de Inglaterra?
3.—En qué provincia de Cuba está el río Cauto?
4.—Cuántos eran los discípulos de Jesús?
5.—Dónde nació Napoleón Bonaparte
6.—Qué es lava
7.—Qué es un archipiélago?
8.—Qué es el Vaticano?
9.—De qué ciudad de la América del Sur es Río Janeiro, la capital?
10.—Quién es Coty?
11.—Cómo se llamaba el dirigible en que Nobile emprendió el vuelo al Polo Norte?
12.—Quién compuso la ópera "Bohemia"?
13.—Cómo se llamó la primera mujer de Napoleón Bonaparte
14.—Qué gran actor de cine trabajó en "El Rascacielos"?
15.—Quién fué Demóstenes?

Las respuestas en el próximo número.

CRUCIGRAMA REMITIDO POR ALFONSO R. PICHARDO

HORIZONTAL

1 Pronombre.
3 Pelo suave y rizado de algunos animales.
4 Un roedor.
8 Parte llana y algo extensa situada en una altura.
10 Atraen algunos metales.
11 Animales de zonas polares.
12 Obras Públicas (Iniciales).
14 Cuatro en números romanos.
16 Verbo modelo de la primera conjugación.
18 Artículo.
20 Tenía a sus órdenes a los cuarenta ladrones.
21 Corriente de agua.
22 United States (iniciales).
23 Mujer acusada.
24 Pariente.
26 Instrumento que se usa en las guerras.
28 Tres vocales iguales.

VERTICAL

1 Artículo.
2 Sobre o dentro.
4 Sirven para remar.
5 Agarraderas.
6 Diez en inglés.
7 Hombre sin creencias.
8 Me pertenecen.
9 Una medicina que calma los dolores.
13. Dueña.
15 Estado de la América del Sur.
17 Abrahan Lincoln.
19 Nombre que se da al papel donde están impresos los números de la lotería.
23 Capital de Italia.
25 Cólera.
27 Río de Francia.

La solución en el próximo número.

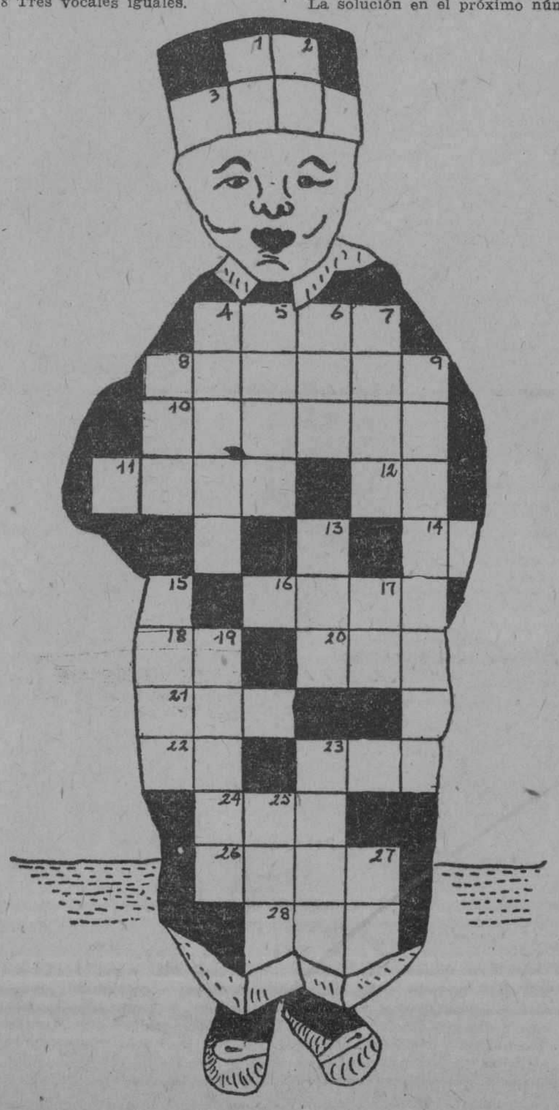

VERSOS

EL INDIO ANTILLANO

Agreste raza que el matiz lucía
Del terso bronce en el desnudo cuello,
Sobre el que grave la cabeza erguía
Orlada en torno de áspero cabello;
La frente adusta, la expresión bravía,
Negros los ojos de vivaz destello;
Ancha la espalda, desenvuelto el busto,
Pequeño el tronco y ágil y robusto.

Blando en la condición si al trato esquivo,
Sobrio y frugal en el sustento diario,
En la campiña labrador activo,
En el peligro audaz y temerario,
En la vida exterior rudo y altivo,
Pero franco en su hogar y hospitalario,
Tal era el ser, que en nómade pandilla
Poblaba un tiempo la feraz Antilla.

JUAN G. PADILLA

(Del Libro Cuarto de Lectura, por Isabel K. Macdermott y Manuel Fernández Juncos).

RETRATO POETICO DE HERNAN CORTES

Deslumbra la finísima celada
Cual fúlgido cristal resplandeciente
Con plumajes y airón empenachada;
Que el céfiro halagaba mansamente;
Banda le cruza el pecho, recamada
Con oro y perlas de la mar de Oriente;
Pende la espada a la siniestra parte,
Ministra de las cóleras de Marte.

La gruesa lanza istriada y rebutida
De barras de metal lleva en la cuja,
Y un pendoncillo a banderilla asida,
Que bordó con primor sutil aguja;
Y al impulso y veloz arremetida,
Hace corriendo que al impulso cruja,
Cuando con duro y resonante callo
Embiste el hermosísimo caballo.

El soberbio animal la crin extiende,
Como quien sabe el dueño que pasea;
Con agudo relincho el aire enciende,
E indómito y ufano se pompea,
En cuanto, ¡oh, Betis!, tu raudal comprende
Por los fértiles campos que rodea,
Animal no se vió de igual figura,
Ni en tal ferocidad tanta hermosura.

NICOLAS FERNANDEZ DE MORATIN

LA PIÑA

Cuentan que por los trópicos un día
se aventuró la clásica Pomona;
y, halló de pronto, en la fecunda zona,
ánfora rebosante de ambrosía;

probóla y fué tan grande su alegría
que eternamente ese blasón pregona,
porque dejó caer sobre ella su corona
y la incrustó de clara pedrería.

Cuajada de rubíes y diamantes,
así la piña se destaca egregia
por entre hojas filudas y punzantes,
como si al prevenir manos osadas,
con la altivez de su corona regia,
se encastillase entre cincuenta espadas.

JOSE DE SANTOS CHOCANO

Correspondencia Infantil

Han enviado soluciones correctas: Al crucigrama, ejercio de imaginación y preguntas: Juan Noguera. Habana. Recibimos sus trabajitos y su retrato. Gracias.

Ejercicio de imaginación: José Ramos Díaz. Habana.

Ejercicio de imaginación: Adolfo A. Martín. Gracias por sus trabajos.

Ejercicio de imaginación, charadas y crucigrama: Alicia Cadenas.

Ejercicio de imaginación, charadas, crucigrama y algunas adivinanzas: Josefina Jiménez. Vedado.

Lo mismo que la anterior: Alicia Menocal. Vedado.

Rubén Gutiérrez: Recibidos sus trabajos. Veremos de publicarlos.

Ejercicio de imaginación y dibujo para colocar: Carmen Rodríguez.

Leonardo y Adolfo Martín: Gracias por sus trabajitos.

Crucigrama y charadas: Emma Alvarez, Luyanó.

Crucigrama y algunas preguntas: Pepito Pimentel.

Crucigrama: Angel Sánchez Mola. Mande su retrato para publicarlo.

Adivinanzas, crucigrama y ejercicio de imaginación: Esteban Granda, Remedios.

Elsa Seelig: Muchas gracias por sus trabajitos. Mándenos su retrato. Esperamos que desde Colón siga mandando soluciones y trabajos.

Ejercicio de imaginación: Pedro Fojo. Habana.

Charadas y crucigrama: Félix Fojo, Habana.

Alfonso Ledo: Muy curioso su crucigrama. Gracias.

Al crucigrama, charadas, adivinanzas y ejercicio de imaginación: Josefa E. Ojito.

Ejercicio de imaginación, crucigrama y charadas. Félix Fojo. Habana.

Adivinanzas, ejercicio de imaginación y crucigrama: Octavila Goicoechea. Marianao.

Alfredo Armenteros: Gracias por su crucigrama.

Ejercicio de imaginación, crucigrama, charadas y adivinanzas: Angel Sánchez Mola. Muy bonitos sus trabajitos. Muchas gracias.

Crucigrama y ejercicio de imaginación: Ibraim Alemany. Banes.

Charadas, adivinanzas y ejercicio de imaginación: Esteban Granda. Remedios.

Rubén Gutierrez: Muy curiosos sus trabajitos. Gracias.

Charadas y ejercicio de imaginación: Emma Alvarez. Luyanó. Gracias por sus trabajitos. Los publicaremos en su turno.

Ejercicio de imaginación, charadas crucigrama: Martica Martínez Arenas. Matahambre.

Ejercicio de imaginación y crucigrama: Margarita Meyer. Trinidad.

Crucigrama y charadas: Sofía Domenech. Isabela de Sagua.

Ejercicio de imaginación, crucigrama y charadas: Angel S. Mola. Muy ingenioso está su crucigrama. Gracias.

Carlos Díaz Versón: Muy bueno su ejercicio de imaginación. Gracias.

Adivinanzas, crucigrama y charadas: R. Urrutia. Jesús del Monte.

Ejercicio de imaginación y charadas: Nora y Olga Portilla. Jaruco.

Charadas y crucigrama: Hilda Sabí. Habana.

CHISTES

Entre estudiantes:

—Oye, el refrán que dice que "el silencio es oro", es una solemne mentira.

—Por qué?

—Porque lo seguí en mi último examen y ¡me echaron a la calle!

Renée y las Hadas de la Espuma

—María, dijo de pronto la pequeña Renée a su manejadora mientras paseaban por la playa.—¿Por qué será que el mar se retira y luego vuelve a subir por la arena otra vez? ¿A qué se debe eso?

La manejadora, que tenía prisa por llegar pronto a casa, cogió a la niña por la mano y le dijo con aspereza:

—¡Ah, yo no sé! Creo que es porque la luna atrae la marea o algo por el estilo... ¡Pero, vamos, niña, ven, que vamos a llegar tarde para la comida! Renée hizo un mohín de disgusto. ¿Por qué se pondrían tan bravas las personas mayores cuando uno les hacía las preguntas más corrientes? ¡Pensar que una mujer tan vieja como su manejadora no sabía eso! Además, no era posible que la luna tuviese que ver con aquello... Esa noche, una vez acostada en su camita, Renée permaneció muy quietecita hasta que todos en la casa se recogieron. Fué entonces en puntillas hasta la ventana abierta, desde la que se veía el mar que brillaba con reflejos de plata a los rayos de una luna grande y amarilla..

—¡Ay, Dios mío!—suspiró la niña contemplando la luna.—Yo quisiera que alguien me dijera por qué el mar retrocede y adelanta continuamente!

De pronto, un rayito de luna se posó en el hombro de Renée y le murmuró al oído:

—Si te fijas bien en las olas, niñita, sabrás por qué...

Inclinóse la niña un poco fuera de la ventana y a los pocos momentos, mientras observaba con ojos muy abiertos las olitas coronadas de espuma que se deshacían casi al pie de su ventana, notó que había cientos de hadas centelleantes que bailaban y jugueteaban sobre las pequeñas olas. ¡Cómo se divertían a la luz de la luna!

Renée palmoteó entusiasmada y se volvió hacia el rayo de luna, exclamando:

—¡Qué lindo! ¡Cuéntame todo lo que sepas de las hadas!

Y el rayito de luna dijo con dulce voz:

—Esas son las Hadas de la Espuma, niñita. Cada seis horas, su mamá, que es la luna, las deja salir a jugar en la arena; y luego, cuando considera que es la hora de que se vayan a la cama, las llama y ellas tienen que irse en el acto.

Renée dejó escapar una carcajada de alegría.

—¿Y por eso es que el mar retrocede y adelanta?—preguntó.

—Los humanos llaman a eso la marea—contestó el rayito de luna—pero son en realidad las hadas de la espuma que salen a jugar y luego van a acostarse.

Renée, muy contenta y satisfecha de saber al fin la contestación a la pregunta que la había tenido perpleja todo el día, dió las gracias al rayito de luna y metiéndose en su camita se durmió al poco rato.

La mañana siguiente se asomó René a la ventana y observó que el mar se había retirado, dejando al aire un gran trecho de arena dorada.

—Ah!—se dijo—es que las hadas de la espuma se han ido a la cama.

Qué raro debe parecer acostarse por la mañana!

De repente le pareció que alguien lloraba cerca; inclinóse un poco fuera de la ventana y trató de ver quién era; pero lo único que vió fué un charquito de agua en la arena al pie de la ventana.

—¡Debe ser el charquito el que llora!— pensó Renée— porque no hay nadie más ahí afuera...

En ese momento oyó una vocecita que más bien parecía el sonido de una ola rompiendo en la playa.

—¡Pobre de mí—gemía la vocecita—¡auxilíame, niñita!

—Pero, ¿qué te pasa, charquito? —le preguntó la niña con dulzura.

—Yo no soy un charquito —dijo la voz.—Yo soy la más pequeña de las hadas de la espuma.

—Y entonces ¿por qué estás ahí?

—Es que anoche me interné demasiado en la arena — sollozó el charquito—y cuando mi mamá nos llamó, no pude alcanzar a mis hermanitas y me convertí en charquito. Eso es lo que sucede cuando un hada de la espuma no vuelve a casa cuando su mamá la llama...

Y el hada de la espuma rompió a llorar otra vez; y su llanto semejaba el susurro de un charquito agitado levemente por la brisa de verano.

Dime—preguntó Renée—¿de qué manera puedo auxiliarte?

—Diciéndole a mi mamá donde estoy, pues tal vez ella enviará a mis hermanas a buscarme...

Renée prometió hacerlo así, despidióse del hada de la espuma y corrió a desayunar.

Esa noche, en cuanto la casa estuvo en silencio Renée corrió a la ventana y miró hacia la luna que lucía pálida y preocupada.

—¡Señora Luna, Señora Luna! —llamó en voz queda.

Y como la Luna no habla nunca con los mortales, envió un rayito para preguntar a la niña qué era lo que deseaba.

Contó Renée al rayo de luna lo que sucedía y le suplicó que rogase a la luna que mandara a buscar a su hijita menor con sus otras hijas, las hadas de la espuma.

—¡Qué contenta se va a poner la luna!—exclamó el rayito con alegría. ¡Si tú supieras lo preocupada que estaba, la pobre! Corro a decírselo en seguida! Y al poco rato Renée observó que la luna volvía a ostentar su lindo color de oro y hasta la parecía verla sonreir, como si dijese:

—¡Gracias, niñita! Y ahora fíjate en mis hijitas, que salen para allá... Renée se puso a contemplar el mar y pronto vió cómo las hadas de la espuma se iban acercando cada vez más y cuando llegaron al pie de su ventana haciendo el menor ruido posible, se abrazaron al charquito y éste se convirtió en seguida en el hada más linda y diminuta que es posible imaginar.

Cómo bailaban y saltaban todas de alegría! Algunas llegaron hasta la carita sonriente de Renée...

Y entonces la luna empezó a llamarlas y poco a poco, las hadas se fueron retirando, llevándose esta vez a su hermanita menor.

Al día siguiente, cuando Renée bajó a desayunar, oyó que su mamá decía a su papá:

—¡Qué marea tan alta hubo anoche! A juzgar por la arena, llegó hasta la ventana misma de Renée.

—No fué la marea, mamá—interrumpió la niña con vehemencia—fueron las hadas de la espuma que venían a buscar a su hermanita...

El papá de Renée puso una cara muy seria y dijo a la niña que no fuera tonta, pero la mamá se sonrió y le dijo a su hijita:

—Después del desayuno me contarás de las hadas, Renée. Y así lo hizo la niña.

Ya Renée sabe a qué atenerse acerca del mar y cada vez que ve un charquito perdido en la arena, espera que esa noche haya una marea muy alta que se lleve a casa al hada descarriada.

M.E.C.D. 2016

infantil

LAS PLUMAS DE QUA-QUA

Marfina era una niñita graciosa, delgadita, tímida y de índole tranquila. Había perdido sus padres desde muy pequeñita y las personas que la habían recogido, no sintiendo afecto por ella, la mandaban al cuidado de los gansos, para que así no tomiese el pan a expensas de otro. Si alguien mal intencionado trataba de mortificarla nadie allí había que la defendiese o la amparase. Marfina se sentía muy infeliz, y a menudo cuando iba por el lado de la ribera con sus gansos, lloraba, lloraba amargamente. Pero se conservaba buena con todos y para todos. Ella quería también mucho, a sus gansos.

Comúnmente se cree que los gansos sean animalitos ingratos y poco inteligentes. Eso no es verdad.

Entre aquellos confiados al cuidado de Marfina, una había entre ellos que se demostraba muy aficionada a la niña. Este ganso se llamaba, no se por cuál razón, "Quá-Quá".

Quá-Quá seguía a Marfina donde quiera, le hacía caricias con su largo pico aplastado, con sus alas como si quisiera ampararla; durante el largo y frío invierno se acurrucaba a los pies de la pequeñita para guardarlos cálidos.

Comprenderéis entonces, mis pequeños amiguitos, cuan grande tuvo que ser la consternación de Marfina cuando su ama, preparándose a escoger el más bello y gordo ganso para la comida de Noche Buena, pensó de tirar el pescuezo a "Quá-Quá".

Marfina lloró, rogó, suplicó; pero todo fué en vano. Todos se rieron de su cariño por el animalito. Ahora, la noche antes del triste fin, Marfina hizo muchas caricias a "Quá-Quá" que parecía ignorar la suerte cruel que la esperaba: después se durmió estrechamente al pecho de "Quá-Quá".

Imaginaos como quedóse Marfina la mañana siguiente, cuando despertándose, se encontró a su lado un montón de plumas blancas como la nieve. Dió un grito pensando que durante el sueño hubiesen venido a tirar el pescuezo de "Quá-Quá" y la hubiesen desplumado.

Cuando de pronto oyó una voz que decía:

—Recoge esas plumas y huye lejos, lejos de aquí, lo más lejos que tú puedas. Tú no has nacido para vivir entre gente sin corazón y quienes no podrán nunca hacerte feliz.

—¿Quién habla así?—preguntó Marfina temblando.

—Soy yo, soy "Quá-Quá", tu amiga "Quá-Quá", que una mala hada tenía prisionera debajo la forma de un ganso; pero tú me has querido, has llorado sobre mi triste suerte y por lo tanto has roto el hechizo. Marfina, niña mía, haz lo que te digo y te protegeré en todas las necesidades de tu vida. Recoge con cuidado mis plumas y empléalas tan solo una por vez, invocando mi nombre cuando tengas necesidad de ayuda o tengas deseos de algunas cosas. Pero como todas las cosas llegan a un fin en este mundo, pon cuidado de servirte de ellas tan solo en los casos de extrema necesidad, así durarán más tiempo.

A estas extrañas palabras Marfina dejó de llorar, pero se quedó pensativa. Su amiga "Quá-Quá", entonces, ¿se interesaría siempre por ella? De súbito Marfina tuvo la tentación de experimentar su nuevo poder.

Por supuesto, pensó, yo quiero irme de esta casa, pero para ponerme en viaje estoy demasiado mal vestida. Me creerán una limosnera y me detendrán por una vagabunda. Quisiera ser vestida un poco mejor. Cogió un pluma y soplándola por debajo y dejándola volar en el aire, dijo: "Quisiera tener un vestido mejor que éste".

Siguió con la mirada el vuelo de la pluma ligera y blanca como un copo de nieve que revoloteó en el aire un rato, y bajando los ojos vió a sus pies un vestidito nuevo, no de lujo, pero simple y cómodo. Se lo puso a cuesta con alegría, porque en sus trapos viejos temblaba por el frío.

Creía de soñar y primero se encontró un poco embarazada en aquel vestidito de lana que le proporcionaba un calorcito tan agradable, en sus zapaticos con doble suelas; y la bufanda que le reparaba las orejas de laire helado.

Vestida que fué, entonces tomó las de villadiego sin que nadie se apercibiese. Saludó a sus gansos y abandonó sin pena la casa colónica después de haber tomado el cuidado de poner en un cestico todas las plumas de "Quá-Quá". Así con el cestico ensartado en un brazo se halló muy pronto sobre el camino real al lado de una extensa campiña.

Camino haciendo no pudo hacer a menos de reirse pensando como se quedarían sus antiguos amos cuando se apercibiesen que ella y "Quá-Quá" habían desaparecido.

—Por lo pronto se pondrán en camino para buscarme y detenerme, porque ellos creerán que yo haya robado a "Quá-Quá".

La niña lo adivina justo. No había caminado dos millas que oyó pasos detrás de ella y voces que la llamaban. La niña se puso a correr.

Los pasos y las voces se acercaban más y más. Tenía miedo la alcanzasen. Se volvió y después de haber sacado del cestico una pluma blanca que enseguida revoloteó en el aire, gritó:

—"Quá-Quá", ayúdame! ¡Ellos me cogerán!...

Detrás de la pobrecita venían corriendo y voceando campesinos, obreros, muchachos guiados por el guardabosque.

—¡Detente ladrona! ¡Marfina detente! Por fin estás en nuestras manos, no os escaparéis más; haremos las cuentas: ¡Mira! Ha robado también los vestidos que tiene puestos...

De súbito aquellos que la perseguían probaron un gran cansancio; sus piernas se doblegaban como si fuesen de trapos y se vieron constreñidos de tirarse sobre la tierra.

Y Marfina corría, corría siempre ligera como si tuviese alas y sin sentir cansancio ninguno. Y continuó a correr por mucho tiempo bajo el tibio sol de invierno. A medio día sintió necesidad de comer. Con otra pluma soplada en el aire tuvo una excelente comidita que le repuso el estámago de nuevo.

Cuando el sol bajaba al ocaso probó de atravesar un espeso bosque. Tuvo frío y miedo. Le pareció de sentirse tan sola y abandonada en el ancho mundo, no obstante la invisible protección que la seguía donde quiera. Sacó del cestico otra pluma y dijo con infinita tristeza:

—Querida hada, yo no estoy más contenta, y me siento como perdida en este espacio interminable. Procurad que mi vida tenga una mira, porque no puedo ir siempre al azar. Es demasiado triste no tener a quien amar...

Todavía hablaba la niña cuando oyó lejos de allí, un grito desesperado que imploraba auxilio.

Corrió en la dirección de aquel grito y vió un hermoso mancebo bien ataviado quien algunos salteadores de caminos, habían atado a un árbol después de haberle robado su caballo y su bolsa. El desgraciado había tenido que sostener una lucha encarnizada para defenderse, y herido en más partes se encontraba en la imposibilidad absoluta de desatarse de los lazos con los cuales estaba amarrado.

—¡Ay, "Quá-Quá"!—invocó Marfina—deme el medio de salvar ese mancebo; deme la fuerza de despedazar sus ataduras.

Y enseguida con una pequeña cuchilla que llevaba consigo cortó las cuerdas con una facilidad como si hubiesen sido sutiles hilamentos de algodón.

El cautivo fué tan agradecido a Marfina que la condujo consigo en un hermoso castillo donde él moraba con su madre a muy corta distancia de allí.

Marfina fué recibida como podéis imaginaros, con exquisita bondad de la bella, rica y buena castellana quien no quiso más dejarla partir. La guardaba siempre a su lado y la consideraba como su hija.

Así que Marfina se hizo grande, fué feliz y colmada de caricias. Pero ella conservaba siempre celosamente su tesoro de plumas de las cuales se servía tan solo para hacer felices a los demás.

El día que cumplió los diez y ocho años—era entonces una hermosa doncella, buena, instruída y bien educada—no le quedaban más que dos plumas.

Pero el Príncipe Rolando—tal era el nombre del joven que ella había salvado en la floresta—se había marchado a la guerra y Marfina sacrificó una pluma para que volviese victorioso y sin heridas.

Y así fué: y Marfina se alegró de los regocijos de sus bienhechores. Sin embargo, con las lágrimas en los ojos, miraba la última pluma del ganso encantado. Ella podía solamente cumplir un milagro más... y se entristeció... De pronto sonrióse... arrojó al viento la última pluma de "Quá-Quá" y sumisamente dijo:

—Oh, Hada querida, concededme el poder de confortar y ayudar siempre a todos aquellos que sufren, aunque no tenga más vuestras plumas!

La pluma blanca, blanca como un copo de nieve revoloteó en el aire y se levantó alta y más alta, hasta perderse en el azul del cielo; y la generosa plegaria de Marfina fué escuchada!

NOTICIAS NUEVAS Y VIEJAS.

En estos días de calor, parece que apetecemos más los platos ligeros: vegetales, frutas y helados, que las carnes y salsas de difícil digestión. Los vegetales verdes, como la lechuga, los berros, la col, etc., son de uso corriente. Entre nosotros la abundancia de frutas del país nos permiten satisfacer también en ese sentido nuestros deseos. Lo que no solemos aprovechar muy a menudo son la serie de ensaladas de frutas, y los vegetales cocidos, servidos en caliente y que constituyen platos sumamente agradables.

Hoy ofrecemos a nuestras pequeñas lectoras las recetas de "remolacha au beurre" (salsa de mantequilla) y de la "ensalada de plátano y naranja". Más adelante daremos otras recetas de ensaladas.

Remolacha au beurre

Lávense 3 o 4 remolachas chicas (son preferibles a las grandes) y córtensele las hojas a unas dos pulgadas de la raíz. Colóquense en una cacerola y cúbranse con bastante agua (no las perjudicará el exceso de agua, pues como conservan todavía su cáscara, no hay peligro de que pierdan "substancia").

Salcochadas durante 40 o 55 minutos (según el tamaño de las remolachas), hasta que la punta del tenedor las encuentre suficientemente tiernas; retírense del fuego, y déjense durante varios minutos a enfriar, bajo la pila corriente. Para mondarlas bastará frotarlas con un raspador o con el canto de un cuchillo.

Colóquense en una sartén con:
2 cucharadas de mantequilla.
2 cucharadas de agua; y
1 cucharadita de sal.

Tápese bien y déjese espesar la salsa a fuego lento. Para servir, se colocarán en una fuentecita honda y se cubrirán con la salsa de mantequilla.

CHISTES

—Papá, ¿qué son antecesores?
—Pues... mira, yo soy un antecesor tuyo, y tu abuelo otro.
—Y por eso se da tanta importancia la gente hablando de sus antecesores?

En un examen:
—Vamos a ver, niño: ¿por qué es salada el agua del mar?
—¡Toma! Porque dentro hay bacalao.

HEROES DE LA FANTASIA

LA CENICIENTA

La fantasía popular de la Edad Media creó el tipo de la Cenicienta agrupando en torno de la hija menor todos los detalles más trágicos, para glorificarla después. Su padre, viudo, se casa para sacarla adelante, con una mujer experimentada en la maternidad; una viuda con dos hijas. La niña sufre todos los rigores de los corazones vírgenes. La madrasta ve en ella una rival; las hermanas una enemiga. Se le relega al trabajo, se le obliga a los quehaceres más enojosos. Un día, las hermanas van al baile que da el rey. Cenicienta, en la cocina queda llorando dormida, y su hada protectora la facilita el modo de ir al sarao. ¿Cómo ella tan sucia, tan descuidada, va a ir a palacio? Pues va, y el hada no sólo eleva a la muchacha, si no que eleva y redime a todo lo humilde y despreciado del hogar. Los pequeños ratones, con quien está familiarizada la niña, se transforman en palafreneros, en servidores, en lacayos. Y Cenicienta va al baile; pero no puede permanecer más que hasta las doce.

Entran en el salón desconocida de todos y de sí propia, el hijo del rey la acosa. Suena la hora, sale corriendo y en su huída pierde una chinela.

El príncipe loco, besa aquel resto de la visión que le ha encantado, y jura casarse con la mujer que tenga un pie para aquel calzado.

Se investiga, se inquiere; todas las muchachas del reino se prueban la zapatilla perdida, hasta que llegan por fin los emisarios del rey a casa de Cenicienta, y descubren en ella a la dueña de la prenda.

Pocas cosas se han estudiado más que esta fábula. Se ha querido ver en todas las literaturas, y se la ha paseado por todos los mitos religiosos.

No hay que tomarse tanto trabajo. Desde los Vedas a Víctor Hugo no se ha hecho otra cosa que dar forma a un sentimiento de justicia. Es una consideración a los humildes; pero en la que se exige una condición durísima: la oportunidad; la hora, ser activos.

Cosette de "Los Miserables" es la última presentación de la Cenicienta. Pero han pasado muchas cosas en el mundo para que el parecido sea completo, no queda más que un recuerdo vago, Cosette es sólo una aparición. La hija de Fantina, en vez de madrasta sólo tiene padrasto también, y en vez de una hada madrina, tiene un santo protector: el famoso Valjean.

La consideración y la elevación de las niñas que, como signo de cultura y de progreso se ha llevado a la legislación en todos los pueblos, han relegado la Cenicienta a un mito, a una creación fantástica, y sólo aparece como tal cuando en el mundo detenido de la inteligencia criminal, la prensa nos habla de la niña atormentada. Entonces, las criaturitas embusteras vuelven a cantar ante el escritorio de actuaciones, y el juez de la causa, el cuento de la Cenicienta, reservándose para sí el papel de la protagonista.

El divino cuento revivido en los labios de todas las madres, sirve y servirá perdurablemente para todas las niñas, como un sermón de la cuna para sembrar sobre ellas la tolerancia, el amor y el respeto a los demás, aunque no sean hijos del mismo padre.

CHARADAS

Núm. 1:
1ª sílaba — Perro.
2ª y 3ª „ — Donado.
Todo: Marca de jabón.

Núm. 2:
1ª sílaba — Santo.
2ª y 3ª „ — Flor.
Todo: Clase de calzado.

Núm. 3:
1ª sílaba — Musical.
2ª y 4ª „ — Flor.
3ª „ — Letra.
Todo: Lugar donde se guardan las reliquias.

Núm. 4:
1ª sílaba — Lo contrario de bien
2ª y 3ª „ — Vasija grande.
Todo: Una bebida.

Las respuestas en el próximo número.

ADIVINANZAS

Núm. 1.
Qué cosa será, y es de entender,
que cuanto más le quitan más gran-
[de es?

Núm. 2.
De Santo Domingo vengo
de ver al padre prior,
traigo los hábitos verdes
y encarnado el corazón.

Núm. 3.
Sólo hay un Santo
en el calendario
sin ninguna letra
de las que tiene Carlos.

Núm. 4.
Soy redonda como el mundo
al morir me despedazan
me reducen a pellejo
y todo el jugo me sacan.

Las soluciones en el próximo número.

Ejercicio de Dibujo

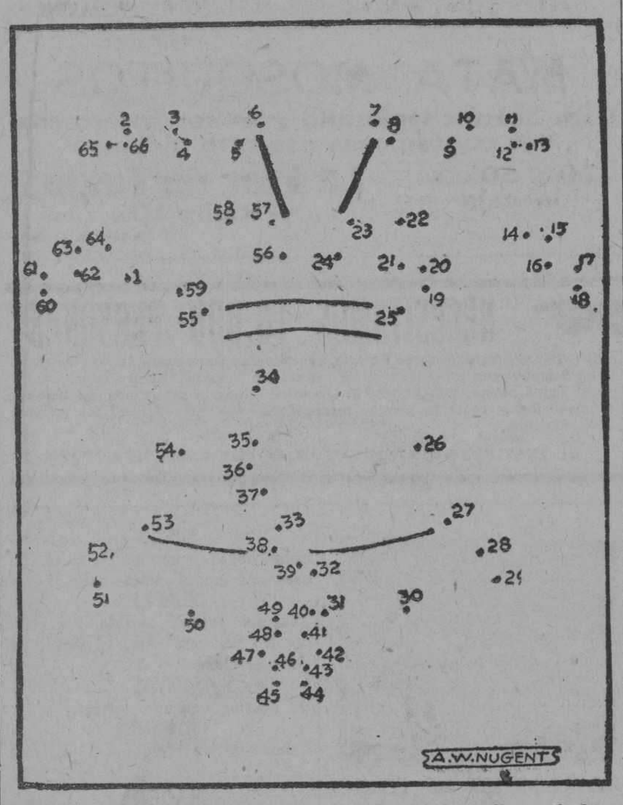

Unan los puntos por su orden, (1, 2, 3, etc.) hasta llegar al último número 66. Cuando terminen habrán dibujado una reliquia famosa de la Guerra de Independencia de los Estados Unidos.

Animales Curiosos y Raros

LOS YACKS

El pequeño animal que aparece en el grabado pertenece a la especie de los Yacks, a los cuales los sabios y naturalistas llaman Bibos grunniers, o sea buey gruñón.

No crean nuestros lectorcitos que el tamaño que tiene el del grabado sea el que alcanzan en la edad adulta, pues ese no es más que un recién nacido.

El Jardín Zoológico de Londres ha alcanzado un éxito con el nacimiento de este animal, pues ellos casi no se reproducen en cautividad, es decir cuando están encerrados.

El Yack nacido en el Jardín Zoológico de Londres se ha separado de su madre y prefiere los cuidados y los alimentos que le proporcionan los hombres.

Los Yacks adultos son unos animales que no se parecen en nada al que presentamos a nuestros pequeños lectores; éste parece algo así como una oveja y no aparenta tener la fuerza terrible de estos animales cuando grandes.

Cuando los Yacks alcanzan su completo desarrollo tienen el aspecto de toros salvajes, poseen un pelaje largo y lacio, con un hocico bastante prolongado y un par de cuernos capaces de amedrentar al más valiente.

Dichos animales habitan en regiones muy elevadas; en mesetas de cuatro o cinco mil metros de elevación. Generalmente estas tierras tan elevadas tienen un suelo estéril y cubierto de pocas yerbas, pero no obstante esta escasez los Yacks encuentran en ellas todo lo necesario para su alimentación.

Aparte de las condiciones del clima, la causa principal de este aislamiento es el huir del hombre.

En las regiones septentrionales del Tibet, abundan bastante estos animales. Se les ve recorriendo las mesetas en grupos de diez o doce casi siempre. Los jóvenes generalmente prefieren andar juntos y frecuentan los lugares donde el pasto es más abundante. Los viejos, en cambio, andan frecuentemente solos, y sea por pereza o por no tener necesidad, lo cierto es que no abandonan los terrenos áridos.

Desde luego que los jóvenes a veces se reunen con los viejos, pero lo más común es que se asocien individuos de la misma edad.

Las hembras y los terneros se reunen en gran número, pero tienen que fraccionarse en pequeños grupos por la escasez de pastos.

Cuando algún peligro común los amenaza, esos pequeños grupos se reunen, para defenderse mutuamente.

Se colocan los machos formando círculo, con las colas hacia dentro, y en ese círculo se colocan los pequeñuelos y las hembras, de modo que estos últimos quedan abrigados tras una verdadera muralla de carne y de cuernos, capaz de protegerlos contra todos los peligros.

Si algún cazador se acerca o dispara contra la manada, ésta huye a trote largo y a veces a galope; cuando los animales van al galope llevan la cabeza baja y la cola levantada. El trote de estos animales dura muy poco tiempo y enseguida vuelven a su paso normal.

A pesar de su gran fuerza, los Yacks no están tan bien dotados como otros animales de las montañas. Trepan con mucha facilidad a lo alto de las peñas y de las rocas, pero como sabemos no corren aprisa y tienen poca resistencia.

De los sentidos de los Yacks, el olfato es el más desarrollado: tanto que olfatea a un hombre a un kilómetro de distancia.

La vista es muy imperfecta, y el oído está tan poco desarrollado que no distingue pasos hasta que el que los da está muy cerca de él.

Su cerebro es muy pequeño, por lo que su inteligencia es muy limitada. Son bastante perezosos, se pasan el dia echados, y si no se les oyera rumiar se les creería estatuas.

En la época de la cría, están muy excitados, y corren de un lado para otro buscando vacas.

A veces una vaca es causa de un duelo, el cual se verifica embistiéndose los rivales; las embestidas son tan fuertes que a veces los cuernos se parten, pero los cráneos resisten los golpes; los Yacks curan pronto sus heridas y después de la cría vuelven a su vida tranquila de antes.

Estos animales no son adultos hasta los seis años, y mueren de vejez a los veinte y cinco, si no se enferman o los matan antes.

Los Yacks no tienen otros enemigos que el hombre, pues no hay animal que suba a buscarlos hasta las alturas en que viven.

Son tan útiles como los bueyes, pues son muy parecidos a éstos.

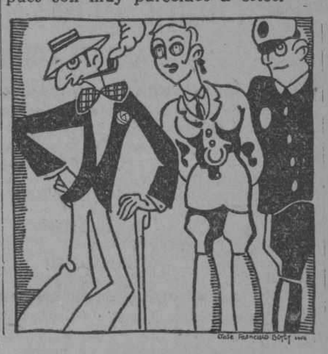

MONGUITO

por Abril Lamarque

M.E.C.D. 2016

TELEFONOS A-3333 A-1014

ANUNCIOS CLASIFICADOS DEL DIARIO DE LA MARINA

TELEFONOS A-3333 A-1014

MERCADO DE BONOS

VALORES CUBANOS

Nueva York, Julio 20. (U.P.):

	Alto	Bajo	Cierre
Cuba 5½ s. de 1953	102¾	102⅝	102⅝
Cuba 5 s. de '44	100⅞	100⅞	100⅞
Cuba R. R. 5 s. de 1952	98	97⅞	97⅞

BONOS DE LA LIBERTAD

Nueva York, Julio 20. (U.P.):

	Alto	Bajo	Cierre.
Libertad:			
3½ s.	100	100	100
First 4¼s.	101.2	100.25	101.2
Third 4¼s.	100.2	100	100.2
Fourth 4¼s.	101.13	101.1	101.12
Tesorero:			
3⅜ s.	99.13	99.3	99.14
3¾ s.	104.18	104	104.18
4 s.	106.20	106.7	106.20
4¼ s.	111.19	111.7	111.18

BOLSA DE LONDRES

LONDRES, Julio 20. (U.P.):
F. C. Unidos de la Habana. 50½

BONOS INTERNACIONALES

Nueva York, Julio 20. (U.P.):

	Alto	Bajo	Cierre.
Burdois 6 s. de 1934	100	99¾	99¾
Lyons 6 s. de 1934	100	99½	99½
Marseilles City 6s. of 1934	.....	.....	100
Germany 7 s. de 1949	106½	160¼	106½
Italy Kingdom de 1951	98½	97¾	98½
France 7 s. de 1949	106¾	106½	106¾
Argentina 6s. de 1957	100	99½	100
Brazil 6 ½ s. de 1957	96⅞	96½	96½
Chile 7s. of '42.	101½	101½	101½

BOLSA DE PARIS

PARIS, Julio 20. (U.P.):
Renta Francesa 3%. . . 68.00
Renta Francesa 5%. . . 92.95

VAPORES DE TRAVESIA

VAPORES CORREOS DE LA COMPAÑIA TRASATLANTICA ESPAÑOLA

SERVICIOS REGULARES CADA 22 DIAS
PASAJE, CARGA Y CORRESPONDENCIA
LINEA RAPIDA PARA NEW YORK Y NORTE DE ESPAÑA Y MEXICO

Próximas salidas:

PARA VERACRUZ: 48 horas de viaje.
Cristóbal Colón, 3 de julio.
Alfonso XIII, 31 de julio.
Cristóbal Colón, 22 de agosto.
Alfonso XIII, 13 de septiembre.
Cristóbal Colón, 5 de octubre.

PARA NUEVA YORK, CORUÑA, GIJON, SANTANDER Y BILBAO:
Cristóbal Colón, 10 de julio.
Alfonso XIII, 7 de agosto.
Cristóbal Colón, 29 de agosto.
Alfonso XIII, 26 de septiembre.
Cristóbal Colón, 21 de octubre.

Los pasajeros de tercera ordinaria son servidos por camareros en amplio comedor provisto de sillas giratorias y ventiladores. Excelentes menús con vinos.

LINEA PARA NEW YORK, CADIZ Y BARCELONA
Próximas salidas:

Juan Sebastián Elcano, 1o. de agosto.
Manuel Calvo, 13 de septiembre.
Montevideo, 22 de agosto.
Antonio López, 5 de octubre.

Todos estos vapores atracan a los Muelles de la Port Havana Dock Co
Para más informes dirigirse a:
MANUEL OTADUY
Telfs.: A-7900. y A-6588. Apartado 707.
HABANA

"EMPRESA NAVIERA DE CUBA, S. A."

SAN PEDRO NUM. 6.— HABANA
APARTADO NUMERO 1641
Dirección Telegráfica:
"Emprenave"
CLAVES EN USO

TELEFONOS:
A-5315 Información General.
A-4730 Depto. de Tráfico.
A-6236 Pasajes y Fletes.
A-3966 Almacén.
M-5293 1er. Espigón de Paula.
A-5634 2do. Espigón de Paula.

A. B. C. 4a. y 5a. Edición.
Western Unión.
Watkins and Apendix

VAPORES EN SERVICIO
Santiago de Cuba, Gibara, Habana, Baracoa, Las Villas, Guantánamo, Julián Alonso, Antolín del Collado, La Fé, Calbarién, Rápido, Cienfuegos, Manzanillo, Joaquín Godoy, Eusebio Coterillo, Jamaica, Cayo Cristo y Cayo Mambí.

PUERTOS DE ESCALA
COSTA NORTE
Calbarién, Nuevitas, Puerto Tarafa, Manatí (Victoria de las Tunas), Puerto Padre, Chaparra, Gibara, (Holguín, Velasco y Bocas), Vita, Banes, Mayarí, Antilla, Preston, Sagua de Tánamo, Baracoa, Guantánamo y Santiago de Cuba.

COSTA SUR
Cienfuegos, Casilda, Tunas de Zaza, Santa Cruz del Sur, Manopla, Guayabal, Manzanillo, Campechuela, Media Luna, Niquero, Ensenada de Mora y Santiago de Cuba.

COSTA NORTE DE VUELTA ABAJO
Bahía Honda, Río Blanco, Berracos, Puerto Esperanza, Mariel, Agua, Santa Lucía, Río del Medio, Dimas, Arroyos de Mantua y La Fé.

PUERTO RICO
San Juan, Ponce, Mayagüez y Aguadilla.

REPUBLICA DOMINICANA
Santo Domingo, San Pedro de Macorís y Puerto Rico

HAITI
Haiti, Aux-Cayes y Port Au Prince.

JAMAICA
Kingston.

COMPAGNIE GENERALE TRASATLANTIQUE

VAPORES CORREOS FRANCESES

BAJO CONTRATO POSTAL CON EL GOBIERNO FRANCES
Todos los vapores de esta Compañía atracan a los muelles de San Francisco o Machina, para efectuar el embarque y desembarque de pasajeros, equipajes y mercancías.
PROXIMAS SALIDAS

PARA VERACRUZ
Vapor correo francés "LAFAYETTE" saldrá el 3 de Agosto.
" " " "CUBA" " 3 de Septiembre.
" " " "LAFAYETTE" " 3 de Octubre.
" " " "CUBA" " 3 de Noviembre.
" " " "ESPAGNE" " 18 de Noviembre
" " " "LAFAYETTE" " 3 de Diciembre.

Para CORUÑA, SANTANDER, PLYMOUTH y el HAVRE.
Vapor correo francés "LAFAYETTE", saldrá el 15 de AGOSTO a las 12 del día.

NOTA: El equipaje de bodega y camarote se recibirá en el muelle de San Francisco o Machina (en donde estará atracado el vapor), solamente el día 14 de Agosto de 8 a 10 de la mañana y de 1 a 4 de la tarde. El equipaje de mano y bultos pequeños los podrán llevar los señores pasajeros, al momento del embarque el día 15 de Agosto de 8 a 10 de la mañana.

Vapor correo francés "Cuba" Saldrá el 15 de Septiembre.
" " " "LAFAYETTE" " 15 de Octubre.
" " " "CUBA" " 15 de Noviembre.
" " " "ESPAGNE" " 30 de Noviembre
" " " "LAFAYETTE" " 15 de Diciembre.

SESIONES DE CINEMATOGRAFO DIARIAS EN LOS VAPORES DE DE ESTA COMPAÑIA SEGUN CONTRATO CON LA CASA "PATHE"

LINEA DE CANARIAS
Vapor correo francés
"DE LA SALLE"
Saldrá para
SANTA CRUZ DE LA PALMA, SANTA CRUZ DE TENERIFE, LAS PALMAS DE GRAN CANARIA Y EL HAVRE
el día 12 de AGOSTO a las 12 del día
Se admiten pasajeros de cámara y tercera clase, para los puertos mencionados. Este vapor no acepta carga.

IMPORTANTE
Buena comida a la española. Camareros y cocineros españoles.

LINEA DE NEW YORK AL HAVRE, PLYMOUTH Y BURDEOS
En esta oficina se expiden pasajes por esta línea, por lujosos y rápidos trasatlánticos franceses "ILE DE FRANCE", "PARIS", "FRANCE", "SUFFREN", "DE GRASSE", "ROCHAMBEAU", etc., etc.
Para más informes dirigirse a
ERNEST GAYE
O'Reilly número 9. Apartado 1090. Teléfono A-1476
HABANA

MISCELANEA

"NEVERA DE MADERA" a $16

Construída por la fábrica que hace la "Glacial"
FERRETERIA MONSERRATE
O'Reilly 120 Teléfono A-3112
M-E. 1555 30 julio.

SANATORIO "DR. PEREZ-VENTO"

Enfermedades nerviosas y mentales. Para señoras, exclusivamente.
Calle Barreto número 62, Guanabacoa.
E-925 Indf. 1 my.

"EL COMERCIO" COMPAÑIA NACIONAL DE SEGUROS, S. A.

Esta Compañía asegura contra Accidentes del Trabajo Obrero, Incendios, y Ciclón.
El capital y las reservas tanto efectivas como técnicas, están situadas en la Habana.
CAPITAL SOCIAL $1.000.000-00
RESERVAS EFECTIVAS . . . $ 129.350-31
Oficinas: Obrapia, 24, Apartado 966. Cable: "Labazan"
EDIFICIO PROPIEDAD DE LA COMPAÑIA
HABANA
M. E1328 Sep. 18

DINERO

DEL 1 AL 3 POR CIENTO SOBRE JOYAS Y OBJETOS DE ARTE
GRAN RESERVA EN LAS OPERACIONES
"LA IMPARCIAL"
Neptuno, 126, esquina a Lealtad TELEFONO M-7086
E 1427 Jl. 30

VEANOS, SI PUEDE; SI NO VENGA A PODER VERNOS

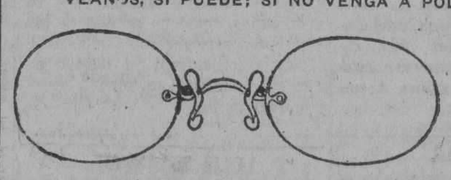

Optica ARGOS
Neptuno 23
CASI AL LADO DEL CINE "ENCANTO"
TELEFONO M-6536
E-1584 23 Julio.

MATA MOSQUITOS

Para dormir tranquilo y evitar enfermedades contagiosas use este incienso
30 y 50 cts. la caja
La Flor de Tokio
O'Reilly 102
E 330 alt. 11 ab.

NECESITAMOS 10,000 PERSONAS

que quieran aprovecharse de esta oportunidad para aprender inglés en poco tiempo, con un nuevo, fácil y práctico método. El precio es barato y el éxito bueno. No pierda un momento más y mándenos su nombre y dirección y recibirá pronto interesantes informes gratis. Es un método distinto.
EL INSTITUTO UNIVERSAL (D. 56) 128 E. 86; NEW YORK

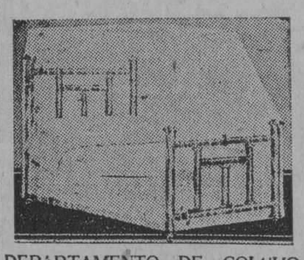

DEPARTAMENTO DE COLCHONES, COLCHONETAS, COJINES, MOSQUITEROS. BANDERAS ETC.

Mosquiteros de niños a $1.10.
Mosquiteros de muselina: par cama personal, a $1.75; medio cameros, a $2.00; cameros, a $250.
Mosquiteros de punto inglés: para cama personal, a $3.75; medio cameros, a $4.00; cameros, a $4.50.
Colchones, colchonetas, Tapas para Cojines, a precios muy baratos.
Lo mismo que los costureros, los Tapetes y las Alfombras que exponemos en este Departamento, tercer piso.
Banderas en todos los tamaños.
Cojines de cretona fileteada en infinidad de estilos a $0.49.
Gobelinos en doce dibujos distintos, a $0.30.
Cretonas en la más variada y extensa colección, desde $0.15. Tercer piso.
"LA CASA GRANDE"
Galiano y San Rafael
M E-1379 29 Julio.

DINERO
Sobre joyas y objetos de valor. La casa que menos interés cobra.
MUEBLES
Tenemos variado surtido. No compre sin ver esta casa. El precio lo pone el cliente.
JOYAS
De ocasión, variado surtido.
"LA PERLA"
Animas 84, casi esquina a Galiano.
34477. 18 Ag.

MADERA
TALLER "PLANIOL" DE HAVANA LUMBER COMPANY
Sierra y Taller con Aparatos Modernos
Teléfonos: X-1849 y X-1861. Luyanó 154

Alfardería en tosco	$50.00
Alfardería cepillada	54.00
Encofrado	50.00
Florimbó Cielo y Forro	42.00

Venta al por mayor y al detalle.
E-1561. Indf. 20 Jul.

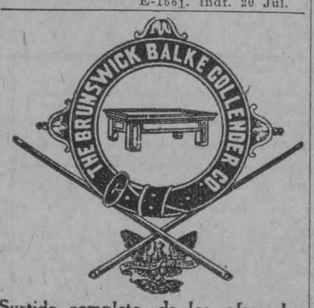

Surtido completo de los afamados BILLARES marca "BRUNSWICK".
Hacemos ventas a plazos.
Toda clase de accesorios para billar. Reparaciones. Pida catálogos y precios.
Julio de Cárdenas (Progreso) números 15 y 17. Habana. Teléfono A-6973.
Hartmann Baja 2. Santiago de Cuba.
E-993 Indf. 1 my.

MISCELANEA

FIN A LAS CANAS CON LOCION ESTABLE
Unica casa que puede ofrecer tan grande novedad a sus distinguidas clientas. Es la peluquería Cabezas. Con una sola aplicación. Con un solo pomo. Con un solo peso y con un solo minuto de tiempo. Se borran instantáneamente las canas para cuatro y seis meses sin que se manche la piel ni la ropa, ni es preciso esperar la cabeza antes ni después. Solicíten hoy mismo esta novedad al teléfono A-7034 o por Correo, libre de porte. Se aplica gratis en la peluquería Cabezas. Neptuno 156, entre Gervasio y Escobar. Cuenta esta casa con 15 expertos peluqueros y ocho buenas manicuras. En el grandioso y nuevo local
CABEZAS

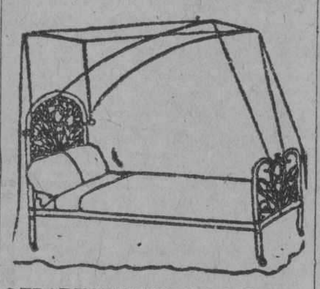

DEPARTAMENTO DE COLCHONETAS, COLCHONES, COJINES, ETC.

Nuestro Departamento de colchones, colchonetas, alfombras, mosquiteros, cojines, etc., etc., presenta el surtido más completo de estos artículos.
Colchones y colchonetas en todos los tamaños y calidades desde $1.80, cojines de seda desde $4.00, cestos de mimbre desde $4.00.
Mosquiteros para cama de una persona desde $2.00.
Mosquiteros con su aparato, a $6.50.
Colchones y colchonetas para niños en todas las calidades y precios.
Mosquiteros desde $1.50.
También hemos recibido cojines de piel, en formas y colores variados, muy de moda para adorno y para automóvil, gabinetes y oficinas.
Edredones de seda en colores enteros y floreados.
Todos estos artículos pueden verse en el mismo departamento de colchones, colchonetas, etc.
EL ENCANTO
E-958 Indf. 1 my.

DIRECTORIO PROFESIONAL

ABOGADOS Y NOTARIOS

FELIPE RIVERO Y ALONSO
Abogado y Notario
Chacón 25
Telef. A-8142. Telef. M-1472
E-1776. In. 1 Ag.

SAUL SAENZ DE CALAHORRA
ABOGADO
ANTONIO FERNANDEZ TOSCANO
PROCURADOR
Se hace cargo de toda clase de asuntos judiciales, tanto civiles como criminales y del cobro de cuentas atrasadas. Bufete, Aguiar núm. 43 bajos, entre Empedrado y Tejadillo. Teléfono A-5024.
E-126-In. 1 En.

Dr. Elio Roselló y Montaño
ABOGADO Y NOTARIO
Herencias, Divorcios, Asuntos hipotecarios, rapidez en el despacho de las escrituras con su legalización. Oficinas: Empedrado 33. A-8502. E-1791- In. 1 Ag.

BUFETE DE FERNANDEZ LLANO
NOTARIA PUBLICA
PROTOCOLO DEL LCDO. RAMON FERNANDEZ Y DEL LLANO
Habana 53. Telf. A-8316.
E-1152-In. 12 My.

Dr. MANUEL ARANDA MUÑOZ
ABOGADO
Asuntos hipotecarios, herencias, toda clase de asuntos civiles. Mercaderes 9. Departamento A. Teléfono M-6173. E-1779-In. 1 Ag.

Dr. LEONCIO G. ESPINOSA PEREZ
ABOGADO
Administraciones de bienes, pensiones y jubilaciones. Marcas y Patentes, Accidentes de Trabajo, Asuntos Civiles, Mercantiles, Criminales. San Ignacio núm. 50. Teléfono A-8130. E-603-In. 12 Mzo.

DOCTORES EN MEDICINA Y CIRUGIA

DOCTOR ELPIDIO STINGER
Cirujano de la Quinta Covadonga. Catedrático de la Universidad de la Habana. M número 4, Vedado. Teléfono F-2213. De regreso de su viaje a Europa y Estados Unidos, reanuda sus consultas los Martes, Jueves y Sábados, de 2 a 4 p. m. Cirujía General. E-2380 Indf. 15 Oct.

DR. GUTIERREZ LEE
MEDICO CIRUJANO
Consultas de 3 a 5. Gervasio 168. Teléfonos A-3684 y F-1070.
E-1870 In. 1 Ag.

DR. RICARDO CUERVO BARRENA
Medicina en general. Especialista en enfermedades del corazón, arterias y venas; hipertensión, arterio-esclerosis, úlceras, varicosas. ELECTROCARDIOGRAFIA Y POLIGRAFIA. Consultas de 3 a 5 y a horas especiales, previo aviso en Campanario 58. Teléfonos U-1353 y A-0482.
E-932 Indf. 2 My.

DR. PEDRO MONTALVO
Estómago, intestinos y enfermedades del pecho. Aplicación de Diatermia y de Luz Alpina. Consultas de 4 a 6. Sábados de 11 a 12. Belascoaín 79. Teléfono U-5050. Avisos en el F-1972.
E-1543 Septiembre 10.

DR. GOMEZ DE ROSAS
Cirujano Director de la Policlínica Nacional. En fermedades de señoras, estómago, vías biliares y cirujía general. Consultas de 3 a 5. Cerro 551. Telf. A-2560.
E-1895 In. 16 Ag.

DR. FELIX PAGES
CIRUJANO DE LA QUINTA DE DEPENDIENTES
CIRUJIA EN GENERAL
ESPECIALMENTE EN ESTOMAGO, INTESTINOS E HIGADO
Consultas: D No. 200, entre 21 y 23, Vedado. Lunes, Miércoles y Viernes, de 2 a 4. Telf. F-4483. E-1783 Indf. 1 ag.

Dr. Manuel González Alvarez
CIRUJANO DE LA ASOCIACION DE DEPENDIENTES
CIRUJIA EN GENERAL
Consultas de 3 a 5. Martes, Jueves y Sábados. Campanario 59, entre Neptuno y Concordia. Teléfono A-9102. Residencia particular: calle 9 No. 33, entre F y G. Vedado. Teléfono F-2441.
E-1792 Indf. 1 ag.

DR. MARIO LUIS GARCIA
MEDICO CIRUJANO
ENFERMEDADES SECRETAS
Blenorragia, Uretritis, Sífilis, Espermatorrea, Impotencia, Debilidad Sexual. Consultas diarias de 4 a 7.
Virtudes 141, Primer Piso. Telef. U-6428.
E-1236 Indf. 9 Jn.

DR. JOSE VARELA ZEQUEIRA
Profesor de Anatomía de la Universidad Cirujano Jefe de la Asociación Cubana de Beneficencia. Cirujía en general. Especialidad: Cirujía de la mujer. Consultas de 2 a 4. Gervasio 126 entre San Rafael y San José. Teléfono U-5410.

DR. MANUEL LOPEZ PRADES
MEDICO CIRUJANO
De las Facultades de Madrid y la Habana. Con 36 años de práctica profesional. Enfermedades de la sangre, pecho, señoras y niños: partos. Tratamiento especial curativo de las afecciones genitales de la mujer. Consultas diarias de 1 a 3. Gratis los martes y viernes. Lagunas 63, bajos. Telf. A-0236. Habana.
E-1877 In. 1 Ag.

DR. ARISTIDES MESTRE
PROFESOR DE LA UNIVERSIDAD
Médico del Departamento de Niños del Hospital de Dementes de Mazorra. Niños anormales. Enfermedades nerviosas y mentales de la infancia. Consultas: Martes y Sábados, de 9 a 12 m. D número 220, esquina a 23. Vedado. Telf. F-1706.
E-1934 Indf. 3 Sep.

Dr. Alberto S. de Bustamante
Profesor de Obstetricia, por oposición. Especialidad: partos y enfermedades de señoras. Consultas los lunes y viernes de 1 a 3. Clínica Bustamante Núñez. Teléfono F-3057. Domicilio: 15, entre J y K, Vedado. Teléfono F-1862.

CLINICA BUSTAMANTE
J y 11, Vedado. Cirujía general y especial. Partos. Rayos X y Laboratorio. Teléfono F-1184. E-1777 Indf. 1 Ag.

DRA. MARIA GOVIN DE PEREZ
MEDICA CIRUJANA
De la Facultad de la Habana. Escuela Prácticas y Hospital Broca de París. Especialidad en enfermedades de señoras, partos y cirujía. Teléfono U-2439. San Miguel 152, antiguo.
E-1802 Indf. 1 Ag.

POLICLINICA INTERNACIONAL
Director: doctor David Cabarrocas, Lealtad 143, entre Salud y Dragones. Teléfono A-0544. Consultas especiales de 10 a. m. a 6 p. m., los sábados de 9 a 12 a. m. Para pobres: primera atención médica con motivo de una consulta reconocimiento, examen de Rayos X, análisis parcial, orina, incisión, accesos, inyección intravenosa de Neosalvasán o cualquier otra inyección, cura corriente eléctrica, masaje agua caliente, puverización vapor, completamente gratis para pobres. Inyecciones especiales para Reumatismo, Anemia, enfermedades de la piel, Sífilis, venéreas, fiebres en general, Tuberculosis, Cáncer, Enfermedad de señoras, Corazón, Riñones, Hígado, Estómago e Intestinos. Sistema nervioso, análisis completo de orina y análisis exudado para venéreos, aplicaciones de aparatos de yeso, análisis sangre para sífilis, raspado uterino. Partos y Cirujía en general. Se regala medicina al pobre. Se dan horas especiales a $5. E-1809 Indf. 1 Ag.

DR. S. PICAZA
De los Hospitales de París y New York
Enfermedades del estómago, intestinos e hígado. Tratamiento eficaz de la colitis y afecciones biliares. Horas: de 2 a 4 o convencional, previo aviso. San Lázaro 246. Telf. F-4918. E-1867 Indf. 7 Ag.

DR. IGNACIO CALVO
PROTOLOGO
Cirujía especial del recto. Tratamiento médico de las hemorroides. Rectos-copia sigmodoscopia. Línea 12 esquina a M. De 4 a 6. Teléfono F-3663.

DR. RAMON ASCANIO
Sub-Director del Hospital Nacional General Calixto García.
Cirujía y enfermedades de señoras. Consultas: calle 23 No. 183, entre H e I, Vedado. De 5 a 7 p. m. Telf. F-2618.

DR. J. M. VERDUGO
DE LA FACULTAD Y HOSPITALES AMERICANOS Y PARIS
Estómago e intestinos.
Tratamiento eficaz de la dicera estomacal y duodenal y de la colitis en cualquiera de sus períodos. Hígado y afecciones biliares. Enfermedades de la nutrición. Consultas de 1 a 3. Horas especiales previo aviso. Prado 60 bajos. Teléfono A-4425. E-1069 Indf. 1 Mar.

DR. CELIO R. LENDIAN
Consultas todos los días hábiles de 2 a 4 p. m. Medicina interna especialmente del corazón y de los pulmones. Partos y enfermedades de niños. Lealtad No. 82. Telf. A-3368. E-1796 Indf. 1 Agosto.

DR. ABELARDO LABRADOR
Consultas gratis para pobres de 8 a 12 de la mañana. Pagas de 3 a 6 p. m. Angeles 3, entre Reina y Estrella. Teléfonos A-0801 y U-2256. Especialidad en enfermedades de señoras, flujos crónicos, metritis etc. Partos, venéreo y sífilis, blenorragias, enfermedades de los pulmones en todos sus períodos, asma, bronquitis crónica, enfermedades del corazón y riñones, diabetes, reumatismo crónico, enblanquecimiento. Tratamientos especiales por inyecciones necesarias, etc.
E-52 Indf. 10 Mar.

ANALISIS DE ORINA
Completo dos pesos. Prado 62, esquina a Colón. Laboratorio Clínico Químico del doctor Ricardo Albaladejo. Telf. A-3344.
E-1788 Indf. 1 Ag.

DR. J. LYON
De la Facultad de París. Especialidad en la curación radical de las hemorroides sin operación. Consultas de 1 a 3 p. m. diarias. Calle 17 número 451, entre 8 y 10, Vedado. E-1812 Indf. 1 Ag.

ASOCIACION CLINICA

LUZ 44. TELEFONO A-0549, ENTRE AGUACATE Y COMPOSTELA
ASOCIACION DE MEDICOS ESPECIALISTAS
SE TRATAN TODAS LAS ENFERMEDADES. Curaciones garantizadas por contratos. PRECIOS REDUCIDOS.
RAYOS X.—Violetas, Electricidad, masajes etc. INYECCIONES Y ANALISIS. ALMORRANAS: curadas sin OPERACION. TATUAJES, MANCHAS, VERRUGAS ETC. Son quitadas. ESPECIALISTAS DE señoras y niños.
GARGANTA, NARIZ, OIDOS Y (OJOS-. Vías urinarias, impotencia, blenorragias, gota y DEMAS ENFERMEDADES. CLINICA: Parteros y comadronas.
CIRUJIA Y MEDICINA GENERAL
CONSULTAS: $2.00. RECONOCIMIENTOS: $3.00. ATENCIONES DE 1 A 5 (TARDE) Y 7 A 9 (NOCHE).
E-1024 Indf. 10 My.

DR. E PERDOMO
Vías Urinarias, estrechez de la orma, venéreo, hidrocele, sífilis, impotencia. Calle D y 11, Vedado. De 1 a 4. Telf. F-4822.
E-1810 Indf. 1 Ag.

DRA. MARIA PEREZ GOVIN
MEDICA CIRUJANA
Médica de la Facultad de la Habana y Hospital Broca de París. Garganta, nariz y oídos. De 1 a 3. Teléfono U-2439. San Miguel 152, antiguo.
E-1803 Indf. 1 Ag.

DR. B. VILA
Médico cirujano. Exclusivamente niños. Médico de niños del Hospital Mercedes. Consultas diarias de 1 a 3 p. m. Carlos III 209, esquina a Franco (altos). Teléfono U-5792. E-1800 Indf. 1 Ag.

DR. ROGELIO PARERA
MEDICO CIRUJANO
Consultas de 1 a 3 p. m.
Gratis para los pobres Martes y Viernes.
Belascoaín 227, altos.
Teléfonos A-6796—F-1289.
E-443 31 Mzo.

Dr. J. A. Hernández Ibáñez
CIRUJANO UROLOGO DE LA ASOCIACION DE DEPENDIENTES
ENFERMEDADES VENEREAS, VIAS RINARIAS, ENDOSCOPIA Y CIRUJIA DE LAS VIAS RINARIAS
Domicilio: G y 19, Vedado. Telf F-6716.
CONSULTAS: Neptuno número 78, esquina a Manrique. De 11 a. m. a 1 p. m. y de 3 a 6 p. m. Teléfono A-5469. Habana. E-1804 Indf. 1 Ag.

DR. BIENVENIDO GIROUD LESCANO
Medicina interna, sistema nervioso, cerebro y pulmón. Tratamiento de la tuberculosis con la sanocricina combinada. Rayos X, Radiografía, electroterapia, tratamiento del bocio sin operación. Consultas de 3 a 5. Infanta 75 letra F. Teléfonos M-2014 y U-2064. E-1830 Ind. 1 Ag.

DR. GUILLERMO LOPEZ ROVIROSA
Enfermedades de las Glándulas Internas, Nutrición, Nerviosas y Mentales. Debilidad sexual, pérdidas, impotencias. Niños anormales atrasados, raquíticos. Bocios. Afecciones de la piel y de la sangre. Dispepsias, Colitis, Vías respiratorias. Rayos Ultravioletas aplicados al tratamiento de las afecciones de la piel (acne. etc.) caída del cabello, calvicie, raquitismo, anemias etc. Electroterapia, corrientes D'Arsonvalización, diatermia, extirpación de verrugas, etc. San Lázaro 231, entre Infanta y Basarrate, de 5 a 7 p. m. Domingos de 4 a 6. Telf. U-3221. Consultas por correspondencia: $5.00. Giro postal.
E-1873 Indf. 7 Ag.

DR. QUINTERO ALVAREZ
MEDICO DEL HOSPITAL DE MUJERES "FRANCISCO MARIA FERNANDEZ"
MEDICINA EN GENERAL
Especialidad: Enfermedades de señoras y de la sangre. Consultas de 3 a 6 p. m. Domingos: Gratis para los pobres de 10 a 12 a. m. Industria 130 altos. Teléfono A-9685. E-1079 14 Junio.

DR. GONZALO AROSTEGUI
Médico de la Casa de Beneficencia y Maternidad. Especialista en las enfermedades de los niños. Médicas y Quirúrgicas. Consultas de 12 a 2. G número 116, entre Línea y 13, Vedado. Telf. F-4223.
E-1776 Indf. 1 Ag.

DR. MANUEL VIAMONTE
Catedrático Auxiliar de Radiología y Fisioterapia de la Universidad
RADIOLOGO DE LA QUINTA "COVADONGA"
Concordia 64-A, esquina a Lealtad. Teléfono A-6698. De 9 a 10 a. m. y de 1 a 5 p. m. Rayos X. Radium. Radioterapia Profunda. Luz Ultravioleta y Electricidad Médica. E-1900 Ind. 19 Ag.

DR. RODRIGUEZ CUELLAR
Tratamientos modernos de las enfermedades nerviosas, broncopulmonares, matriz y secretas en general. Aplicación de los últimos metodos de actinoterapia, serovacunas e inyecciones de oro, endovenosas para la tuberculosis. Tratamientos científicos, rápidas para las enfermedades del estómago, corazón, riñones y sangre. De 12 a 2, reconocimientos: $5. Consulta: $2. Gratis: de 3 a 4. Telf. A-7820. Campanario 197 (entre Figuras y Concepción de la Valle. E-1199 2 Julio.

DR. CELIO R. LENDIAN
Consultas todos los días hábiles de 2 a 4 p. m. Medicina interna especialmente del corazón y de los pulmones. Partos y enfermedades de niños. Lealtad 82.
E 1796 Ind 1 Ag.

"POLICLINICA HABANA"

Suárez 32. Teléfono M-6233.
DR. GUILLERMO LEON
Director Facultativo
De Medicina y Cirugía en general. Especialista para cada enfermedad. Consultas de 1 a 5 de la tarde y de 8 a 9 de la noche. Consultas especiales, dos pesos. Reconocimientos $2.00. Enfermedades de señoras y niños. Garganta, nariz y oídos (OJOS). Enfermedades nerviosas, estómago, corazón y pulmones, vías urinarias, enfermedades de la piel, blenorragia y sífilis, inyecciones intravenosas para el asma, reumatismo, tuberculosis, obesidad, partos, hemorroides, diabetes y enfermedades mentales etc Análisis en general. Rayos X, masajes y corrientes eléctricas. Los tratamientos y sus pagos a plazos. Telf. M-6233.
E-1810 In. 1 Ag.

DR. GERMAN ARGUELLES
Especialista en enfermedades del aparato digestivo. Con prácticas en las principales Clínicas de París, Berlín y Madrid. Gabinete: Velázquez No. 27 (primero). Madrid E-1133 28 julio.

DR. A. V. DAUSSA
Medicina en general. Especialmente vías respiratorias y digestivas. Consultas de 2 y media a 4 p. m. Campanario 113, entre Salud y Dragones. M-8361. Pobres miércoles 12 y media a 1. Martes y Sábados. E-1872 Indf. 1 Ag.

DR. MANUEL GALIGARCIA
Enfermedades nerviosas y Mentales
Especialista de la Asociación Canaria. Médico de Visita de los Servicios de Nerviosos y P. Enagenados del Hospital Calixto García, Ayudante de la Facultad de Medicina. Consultas: 5.00 de 3 a 5 diarias. J 211, bajos, entre 21 y 23, Vedado. Teléfonos F-2775 y F-5885. Sanatorio para tratamientos. Real 53, Arroyo Naranjo. Informes: en la consulta. E-1790 Indf.

COOPERACION MEDICA

Empedrado, 47, casi esquina a Aguacate.
Teléfono A 4152.
Institución formada por Médicos Cirujanos y Especialistas.
Cirugía y medicina en general. Enfermedades de señoras. Enfermedades de los ojos, garganta, nariz y oídos. Enfermedades de la piel, corazón y pulmones. Asma, Tuberculosis, Estómago e Intestinos. Enfermedades Nerviosas y Mentales.
CLINICA DE ENFERMEDADES VENEREAS Y VIAS URINARIAS.
Blenorragia, impotencia. Debilidad sexual. Espermatorrea, Sífilis, enfermedades del Riñón y Vejiga. Flujos vaginales, venéreas, se quitan por completo.
Inyecciones de todas clases. Médicos a domicilio.
RAYOS X. Ultra Violetas, Radium. Electricidad médica. Masajes.
CONSULTAS $2.00
RECONOCIMIENTOS CON APARATOS 4.00
VISITAS 3.00
TRATAMIENTOS A PRECIOS ECONOMICOS.
HORAS DE CONSULTAS: de 9 a 11 a. m. de 1 a 5 p. m. y de 7 a 9 noche.
E 2060 In. 6 Sep.

DR. GONZALO PEDROSO
CIRUJANO DEL HOSPITAL MUNICIPAL DE EMERGENCIAS
Especialista en vías urinarias y enfermedades venéreas. Cistocopia y Cateterismo de los uréteres. Cirujía de vías urinarias. Consultas de 10 a 12 y de 3 a 5 p. m. en la calle de Avenida de la República 254. E-1723 Ind. 1 Ag.

DR. ABRAHAM PEREZ MIRO
J. C. Zenea (Neptuno) 93. Consultas de 2 a 5. Teléfono A-9203.
T-2700 In. 22 Nov.

Dr. Manuel Alvarez Ruelland
MEDICO
Especialista en enfermedades del aparato digestivo. Consultas de 8 a 12 a. m. Calle 12 No. 7. Vedado. E-620 Indf. 1 Ag.

Dr. Alfonso E. Milla Solsona
CURA RAPIDA DEL FLUJO
Especialista Enfermedades Señoras. Servicio de Enfermeras. Tratamiento médico. Enfermedades: útero (matriz), ovarios y trompas. Consultas: Martes, jueves y sábados. De tres a seis. Pobres: miércoles y viernes. San Rafael 102. Telf. U-1680.
E-636 Indf. 23 My.

DR. ALFREDO MARTH
Especialista en enfermedades de la piel, sífilis y venéreas. Consultas de 3 a 5 y de 7 a 9 (noche). Empedrado 47, casi esquina a Aguacate. Teléfono nuevo alemán.
E-273 17 Jn.

ENFERMEDADES SECRETAS
Antigua, mal curadas y prostatitis, impotencia, esterilidad. Curaciones garantizadas en pocos días, sistema nuevo alemán. Dr. Jorge Winkelman; especialista alemán, 28 años de experiencia. Manrique, 5-A, a todas horas.
E-1797 Indf. 17 Ag.

HEMORROIDES
Curadas sin operación, radical procedimiento, pronto alivio y curación, pudiendo el enfermo seguir sus ocupaciones diarias y sin dolor. Consultas de 1 a 5 de la tarde. Suárez 32. Policlínica P. Teléfono M-6233. E-1810 Indf. 1 Ag.

DR. BENITO DURAN CASTILLO
MEDICO CIRUJANO
DE LAS UNIVERSIDADES DE SANTIAGO DE COMPOSTELA, MADRID Y HABANA.
Premio extraordinario, por oposición, de la Facultad de Medicina de Santiago de Compostela. Diplomado del Instituto Sanitario de Madrid. Médico de la Asociación de Dependientes del Comercio de la Habana. Medicina y cirujía en general. Especialista en enfermedades de los pulmones, bronquios y pleuras. Consultas de 3 a 6. Animas 170. Teléfonos U-4096 y U-5710. E-1411 Indf. Jn. 30.

DR. RICARDO ALBADALEJO
Especialista en vías urinarias. Tratamiento especial para la blenorragia, impotencia y reumatismo. Electricidad Médica y Rayos X. Drado 62, esquina a Colón. Consultas de 8 a 12 a. m. y de 1 a 5 p. m. Teléfono A-3344.
E-1787 Indf. 2 Ag.

DR. F. GARCIA CAÑIZARES
Catedrático Titular de la Universidad. Director Facultativo del Centro Balear. Médico de Visitas del Hospital de Paula. Medicina general. Especialista en enfermedades venéreas, sifilíticas y de la piel. Avenida del Brasil (antes Teniente Rey) 80. Consultas: lunes, miércoles y viernes, de 3 a 5. No hace visitas a domicilio.
E-472 Indf. 7 Mz.

DR. JOSE A. TABOADELA
MEDICINA EN GENERAL
Con especialidad Nutrición y Vías digestivas. Diabetes, Obesidad. Gota. Artritismo. Enflaquecimiento. Planes de alimentación infantil. Estómago, intestinos, hígado y páncreas.
Lunes, miércoles y viernes de 2 a 4. Reina 120. Teléfono A-6622.
E-1410 30 Julio.

EZCEMAS, ALMORRANAS
Ezcemas por antiguos que sean, se garanti

TELEFONOS A-3333 A-1014

ANUNCIOS CLASIFICADOS DEL DIARIO DE LA MARINA

TELEFONOS A-3333 A-1014

GIROS DE LETRAS

N. GELATS Y COMPAÑIA
Aguiar 103, esquina a Amargura. Pagos por el cable. Facilita carta de crédito y giran pagos por cable; en letras a corta y larga vista sobre las capitales y ciudades importantes de los Estados Unidos, Méjico y España, Londres, París, Hamburgo, Roma y Barcelona.

CAJAS RESERVADAS
Tenemos en nuestra bóveda, construidas con todos los adelantos modernos que ofrecemos para guardar valores a los interesados. En esta oficina daremos todos los detalles que se deseen.
N. GELATS Y COMPAÑIA
BANQUEROS

J. BARCELLS Y CIA.
S. en C.
San Ignacio Núm. 33
Giros pagos por el cable y giran letras sobre New York, Londres, París y todas las capitales de España, Islas Baleares y Canarias. Agentes de la Compañía Inglesa de Seguros contra Incendios "The Royal". Administración de Fincas. E-1742 Indf. 1 Agosto.

A ALQUILER CASAS

—Habana
—Vedado
—Cerro
—Jesús del Monte
—Víbora y A. Apolo
—Luyanó.
—Regla y Guanabacoa
—Marianao
—Diversos lugares

A1. Habana

CADENA 15 1|2, entre San Rafael y San Miguel. Alquilo primer piso moderno. Sala, saleta, 3 habitaciones, baño, cocina gas. Ferretería Belascoaín 71. U-5215.
A-1 34590 20 Julio.

MARQUES GONZALEZ 14, entre Manrique y Salud. Moderno edificio. Alquilo segundo piso: Sala, recibidor, 2 habitaciones grandes, comedor, baño, cocina gas. Ferretería Belascoaín 71. U-5215.
A-1 34589 30 Julio.

ALAZQUEZ NUMERO 8, PILAR
Se alquila a una cuadra de Tejas, casa de madera, amplia y ventilada: sala, comedor y 5 cuartos en $30.00. Castillo No. 7. Telf. M-4224. A-1 S-5585 24 Julio.

CARMEN NO. 47, HABANA
Se alquila la casa, sala, cuatro cuartos, patio y azotea en $34.00. Informan: Casino No. 45. Teléfono U-4224.
A-1 S-5586 24 Julio.

HERMOSO Principal, Manrique 22 recién fabricada. Sala, saleta, 3 habitaciones, baño, comedor, cuarto y servicio criados. Rebajada. Pídense referencias. Informan bajos. A-1-34448. 26 Jul.

SE ALQUILA la casa (San Lázaro) Ave. de la República 480 bajos, compuesta de sala, recibidor, 3 cuartos, baño intercalado, comedor, pantry, agrage y servicio para criados y chauffeur. Informan Telf. F-4370.
A-1-34430. 27 Jul.

SOLEDAD 50, BAJOS
Frente al Colegio La Salle. Sala, saleta, 3 habitaciones, baño intercalado moderno, cocina de gas. Informan: F 2134. Llave en la bodega. A1 34543 24 Jul.

SE ALQUILA hermosa y fresca casa, San Ignacio 12, tercer piso, esquina a Paula, compuesta de sala, saleta, tres habitaciones, cuarto y baño de criado cocina de gas y agua abundante. Precio $60.00. Informes: Teléfonos A 4358 y M 6263, Farmacia Roguería Sarrá.
A1 34532 26 Julio.

SE ALQUILA la casa Zequeira núm. 5, entre Fernandina y Romay, sala, comedor, cuartos, baño intercalado y cocina de gas en $38.00. Informan en los altos.
A1 34503 22 Julio.

SE ALQUILA tercer piso Aguiar 47, cerca de Obispo, compuesto de dos cuartos, dos habitaciones con y sin muebles, con o sin comida, desde 10 pesos. Teléfono 1911. A1 34564 21 Jul.

SE ALQUILAN los frescos altos de Miguel 85, compuestos de sala, saleta, 3 habitaciones y sus servicios. Informan en los bajos. A1 34487 23 Julio.

SE ALQUILA una casa en Vapor número 200, piso con sala, recibidor, baño intercalado 4 habitaciones y demás servicios. Informan en la bodega de Vapor y Zanja. A1 34498 23 Jul.

SE ALQUILA. Cienfuegos núm. 30. Próximo al Prado. Primer piso. Sala, comedor, tres cuartos, baño acabada de pintar. Informan Concepcela núm. 36. A1 34495 24 Jul.

HERMOSOS altos tres cuadras Prado, Colón 23, sala, saleta, cinco cuartos, gran baño, cocina gas, servicios criados, acabados de pintar 75 pesos. Teléfono M-1283. Enrique 11. A-1 34317 22 Jul.

A $75 se alquila piso primero Avenida de la República No. 162, sala, 4 habitaciones decoradas, cuartos de criados con vista al malecón, teléfono U-5350.
A-1 S-5569 28 Jul.

SE ALQUILA 160, modernos bajos; $45; sala, tres cuartos; comedor al fondo; servicios completos; cocina gas; llave e informan la bodega esquina Oquendo Teléfono 7-2635
A-1 34334 25 Jul

SANTA ANA 102-A entre San Rafael y San José, se alquila primer piso, alto es nuevo y fresca. Sala, recibidor, comedor, cuatro habitaciones, baño moderno intercalado, cuarto, servicio criados. Llaves Isidro Empleado o bodega esquina. Informan Bernaza 39 Teléfono A-3568.
A-1 34345 21 Jul.

SE ALQUILA en 22 pesos una casita de dos departamentos, servicio completo, a una cuadra de Infanta, Clavel y Pajaritos C. informan letra H altos. También un cuarto. A-1 34359 28 Jul.

SE ALQUILA el primer piso de Tejadillo 30; cómodos y muy frescos. Informan teléfono F-5218.
A-1 S-5563 24 Jul.

SOLEDAD bajos, primero y segundo piso. Aguiar número 26, entre Marqués González y Oquendo. Sala, dos cuartos, baño intercalado, comedor, cocina, cuarto y servicio criado. Llave en la misma. Informan Doctor Lamelas. A-1 S-5565 22 Jul.

TEJADILLO PISO principal, Cuba No. 34. Sala, recibidor, 5 cuartos, dos baños intercalados, galería, comedor, pantry, cocina, cuarto y servicio de criado. Llaves en los bajos. Dr. Lamelas.
A-1 S-5566 22 Jul.

SALUD 112 bajos, se alquila amplia, clara, buena, muy barata, sala, saleta, comedor, fondo cuatro grandes habitaciones, baño patio traspatio, cuarto servicios criados, alberca de 3 a 5. Informes: Aguila 39. Teléfono A-3568.
A-1 34346 21 Jul.

SOLEDAD núm. 50, tercer piso, entre Príncipe Rey y Muralla. Se alquila un cuarto con sala, saleta, cuatro cuartos, baño completo, cocina muy fresca. Informan: Telef. A-6625, su dueño.
A-1-34466. 22 Jul.

COMPUNAS 17 altos, una cuadra de Galiano, se alquila habitación con o sin muebles por lo que usted pueda pagar.
A-1-34461. 22 Jul.

SE ALQUILAN en $70 los bajos de Gervasio 24, entre Animas y Lagunas; tres habitaciones grandes, y otra criado, baño intercalado, y demás comodidades con abundancia de agua. Llaves informes en los altos.
A-1-34428. 24 Jul.

CONCORDIA y Gervasio se alquilan bajos sala, tres cuartos, patio, cocina, moderno. Informan en la bodega. Precio $50.
A-1-S-5579. 23 Jul.

CARLOS III núm. 211 entre Franco y Suárez espaciosos altos: terraza al frente y galería, acabados de pintar. Llaves en el 209. Informan 4 núm. 145, Vedado Teléfono F-1695.
A-1-S-5580. 23 Jul.

LEALTAD NUM. 34
Se alquila primer piso acabado de fabricar con tres habitaciones y baño intercalado. La llave en la misma. M-4242.
A-1-S-5578. 25 Jul.

MARACON núm. 6 altos se alquila, sala, comedor, cuatro habitaciones y demás servicios. Informes Bernaza 39. llaves bajos.
A-1 34347 21 Jul.

SE ALQUILA
A $75, la casa calle Aguila 52, casi esquina a Animas, compuesta de sala, saleta, cuatro habitaciones, servicio de criados, cocina y azotea. La llave en los bajos. Informan en la Sociedad Asturiana de Beneficencia, Corrales 2, entre Cárdenas y Economía o por el Teléfono A-8202, de 8 a 11 y de 1 a 4. A-1-34276. 23 Jul.

REINA NUMERO 104
Se alquila el piso alto de la casa Reina 104, compuesta de sala, saleta, siete habitaciones, comedor, cocina y baño. Precio: $125.00. Para informes: Joaquín Boada. Teléfono número 16, Cojímar.
A-1-34291. 23 Jul.

SE ALQUILA el segundo piso alto de Villegas 81, amplio y fresco: no falta agua Informes Obrapía 75.
A1 34205 21 Julio.

SE ALQUILA. Estrella 235 bajos, compuesta de sala, saleta, tres habitaciones, baño, cocina de gas y patio. Informes: Ramón Fernández. U-1157.
A-1-34137. 23 Jul.

SE ALQUILA la planta alta de Blanco 58. Sala, saleta, 3 habitaciones con baño intercalado. Informes: Animas 84 La Perla. A-1-34333. 23 Jul.

SE ALQUILAN los bajos Lamparilla 72, propios para almacén, depósito u otro comercio. Informan en la misma.
A-1-34330. 21 Jul.

SE ALQUILA muy barata la casa Malecón 236, con sala, dos coartos, cocina, dos baños y comedor al fondo. Su dueña Campanario núm. 24. A-1-34262. 21 Jul.

PROPIA PARA casa de huéspedes o familia. Se alquilan los altos de la casa Prado núm. 29, compuesta de sala, saleta, comedor, siete grandes habitaciones, cocina, cuarto y servicio de criados. La llave en los bajos. Informan: García Tuñón, Muralla y Aguiar. Teléfono A-8786.
A-1-34265. 21 Jul.

EN $45.00 se alquila el primer piso de Corrales núm. 118 entre Indio y San Nicolás; sala, tres cuartos, comedor al fondo, baño intercalado, cocina de gas. La llave en Monte y San Nicolás, Sastrería El Pueblo. Informan U-1289.
A-1-S-5548. 23 Jul.

SE ALQUILAN los bonitos altos de San Lázaro 307 cerca de Universidad rebajados de precio, llave en la bodega. Teléfono U 4170. A1 34207 23 Julio.

SE ALQUILA. Infanta 43-D, bajos, compuesta de portal, sala, saleta, cuatro habitaciones, baño intercalado, servicio de criados, cocina de gas y patio. Informes: Ramón Fernández. U-1157.
A-1 34136 23 Julio.

INFANTA 47 esquina a Sitios. Se alquilan bonitos y ventilados altos, con sala, saleta, tres cuartos, hall y baño intercalado. Informan: Infanta 47, bajos.
A-1 S-5539 22 Julio.

SE ALQUILA UN fresco y hermoso segundo piso en Damas No. 18, casi esquina Luz, compuesto de sala, recibidor, 5 amplias habitaciones, baño intercalado con agua fría y caliente, comedor, cocina de gas, cuarto de criado con todos sus servicios. Precio de situación. Informan: Damas número 18 bajos. También teléfono M-3039.
A-1 S-5525 1 Agosto.

SE ALQUILA planta baja Monte 76 cuadra y media carros Príncipe. Portal, sala, 4 habitaciones, gabinete, comedor, cuarto de criado, gran patio, garage con altos. La llave en la bodega. Informan Teléfono A-5232 A-1 S-5562 28 Jul.

ALQUILO los bajos Escobar 158 y 160. Sala, 3 habitaciones, baño intercalado, comedor al fondo, servicio de criado. La llave en la misma de 8 a 12 y de 3 a 7. Informan San Lázaro 396 altos.
A-1 S-5551 23 Julio.

SE ALQUILA. Estrella 239, altos, compuesta de sala, saleta, tres habitaciones, baño y cocina de gas. Informes: Ramón Fernández. U-1157.
A-1 34138 23 Julio.

SE ALQUILAN los bajos Antón Recio 73 entre Vives y Puerta Cerrada. Se componen de sala, saleta, dos cuartos, servicio sanitario. La llave en la bodega Vives. Informes: M-5172. A-34331. 21 Jul.

ALQUILO, Aguila 95 primer piso, Sala, comedor, 4 habitaciones, baño intercalado, cuarto de criados y demás servicios, decorada, gran terraza, la llave al lado casa las medias. Teléfonos F-5292 y A-6455, precio $120.00.
A-1 34349 24 Jul.

SE ALQUILA
la hermosa casa quinto piso de la derecha del "Edificio Maseda", esquina a Campanario, con frente a Neptuno, compuesto de sala, saleta, galería interior, tres cuartos, comedor, baño intercalado cuarto y servicios para criados, servicio de elevadores permanente. Informes. Telf. U-1043.
A-1 34410 21 Jul.

REINA NUM. 106
Próximo a desocuparse la casa Reina 106 se alquila. Consta de dos plantas, altos y bajos, independientes una de otra. En la misma darán razón. Para más informes: Joaquín Boada. Teléfono número 16, Cojímar. A-1-34290. 23 Jul.

SE ALQUILAN los hermosos bajos de Acosta No. 117, casi esquina a Egido, compuesta de sala, saleta, 3 habitaciones, baño y cocina, cuarto de criado, precio de situación. Informan: Damas No. 18 bajos. Teléfono M-3039.
A-1 S-5526 1 Agosto.

MERCED NUMERO 48
Hermosa casa con 7 habitaciones, sala, saleta, comedor, baño, hermoso patio. La llave en la misma. Informan en 12 esquina a 15. A-1 S-5533 27 Julio.

SE ALQUILA el primer piso de Concordia número 177, entre Soledad y Aramburu, casa nueva, 5 habitaciones, sala, saleta, comedor y lavabo de agua corriente en todas las habitaciones. Informan "La Moda", Neptuno y Galiano. Telf. A-4454. A-1 S-5522 22 Julio.

SUBIRANA número 8. Casa antigua con 6 habitaciones, sala, saleta y demás comodidades, amplio sótano al fondo. Se alquila baratísima. La llave al lado. Informan: 12 esquina a 15.
A-1 S-5531 27 Julio.

SE ALQUILA el bajo de Crespo 4, con sala, comedor, tres cuartos, baño y cocina. La llave en el primer piso. Informan en I-2547. A-1 34104 22 Julio.

SE ALQUILA el piso bajo de la casa No. 251, calle de los Corrales. La llave en la bodega. Informan: Cuba 52 de 2 a 5. Telf. A-7625. A-1 34098 23 Julio.

ALQUILO el tercer piso de la calle Sol y Villegas; dá el balcón a las dos calles. Tiene cuatro habitaciones independientes. Sala, comedor, dos baños. Es muy fresca. Informan en la bodega. Precio: 75 pesos. A-1 34131 23 Julio.

MONTE 302, altos, a dos cuadras de Cuatro Caminos. Alquilamos rebajadísimos estos altos, modernos, con cinco habitaciones, baño completo intercalado, cuarto y servicio de criados etc
A-1 34142 23 Julio.

ACABADOS de reparar y pintar, bajos independientes, Concordia 154, entre Oquendo y Soledad. Sala, comedor, cuatro cuartos, baño, cocina. Llave: altos. Precio: $45. A-6523.
A-1 34167 23 Julio.

PARA INQUILINATO, se alquila en Sitios 61, con nueve habitaciones y un cuarto alto. La llave en la misma. Informes: A-6420. A-1 33975 23 Julio.

EN EL SUNTUOSO Edificio Marta, Consulado 7 y 8, casi esquina a Prado, se alquilan los lujosos pisos, segundo, cuarto y quinto, con todo el confort moderno. Precio razonable. Hay vigilador día y noche. Informes el portero.
A-1 33976 23 Julio.

SEGUNDO PISO Mercaderes 16, entre Obispo y Obrapía. Sala, comedor, cinco cuartos, baño, cocina: $40. Llaves: primero. Informes: Industria 22. A-6523.
A-1 34165 23 Julio.

SE ALQUILAN en San Rafael entre Lucena y Marqués González, los altos del 137, y 161 y los bajos del 147 y 151. Zanja 103 altos, esquina a Oquendo. Informes: A-6420. A-1 33972 23 Julio.

LEALTAD 44 bajos, entre Virtudes y Concordia, con seis grandes cuartos, dos baños completos intercalados, sala, recibidor, comedor, repostería, cuarto y servicios de criados y buen patio. La llave en el alto. Informes: A-6420.
A-1 33973 23 Julio.

$65 SE ALQUILA espaciosa casa, Aguila 124, cerca de Monte, sala, saleta, 4 grandes cuartos, cocina, Baño, hermoso patio. La llave en la Bodega. Informan Teléfono M-06-5014. Guanabacoa.
A-1 34001 23 Jul.

PRADO 62 altos esq. a Colón se alquilan los altos con o sin muebles. Tiene garage, acera de la brisa. Informan en los mismos. Teléfono M-6449.
A-1 34031 31 Jul.

SE ALQUILAN los espacisos altos, Segundo Piso de Obrapía No. 39, esquina a Habana, sala, comedor, 4 cuartos y demás comodidades, agua abundante, precio económico. Informes Obrapía y Habana. Bodega. Teléfono M-5362.
A-1 34061 21 Jul.

ALQUILO. SAN Rafael 153 esquina Hospital, primer piso moderno. Sala, saleta, tres habitaciones, baño intercalado, cocina de gas. Ferretería Belascoaín San Rafael. U-5215.
A-1 34002 26 Julio.

ALQUILO PRECIOSOS altos en Bruzón número 8, esquina a Ayestarán, con 5 departamentos, baño moderno y todo lo necesario. Está de gusto. Telf. M-5274. José Fernández. A-1 33905 24 Julio.

AGUIAR NUM. 45
Se admiten proposiciones para los altos y los bajos, de esta casa juntos o separados. Cinco cuartos en los bajos y cuatro en los altos.

AGUILA 34 (BAJOS)
Se alquilan estos bajos con cuatro cuartos, sala, comedor y servicios. $60.00.

AMARGURA NUM. 8
Situados entre Mercaderes y San Ignacio se alquilan estos bajos propios para almacén. Precio $90.00.

CORRALES NUM. 79
Se alquila la esquina de esta casa propia para establecimiento $30.00.

COMPOSTELA 20
Se alquilan los bajos de esta casa en $50.00.

HABANA NUM. 37
Se alquilan los altos con tres cuartos y uno en la azotea $85.

INDIO NUM. 36
Se alquilan los bajos con sala, comedor y tres cuartos en $34.00.

LAGUNAS NUM. 111
Se alquilan los altos con sala, saleta, comedor, tres cuartos y baño en $55.00.

TROCADERO NUM. 67
Se alquilan los altos de esta casa que tienen sala, comedor, tres cuartos, cocina de gas y baño en $55.00.
Para informes sobre las anteriores casas dirigirse a J. Balcells y Cía., S. en C., San Ignacio número 33, teléfono A 2766.

ROMAY NUM. 30
Se alquila esta casa compuesta de sala, comedor, tres cuartos y servicios sanitarios en $36.00. Informa Raposo en Omos núm. 11. A1 33600 23 Julio.

EN $50, se alquilan los altos de la casa calle de Aguila 158. A una cuadra de la Calzada de Monte. Sala, Comedor, Cuatro habitaciones. Cocina y Ducha. Informes Telf. A-6699. A-1 34071 21 Jul.

CRISTO NUMERO 21, en $60.00 se alquilan los altos independientes con sala, comedor, tres cuartos grandes, baño intercalado, cocina de gas, cuarto y servicio para criado. Llave en el número 33. Tel. A-0698. A-1 S-5495 21 Julio.

SUBIRANA Y PEÑALVER. Se alquilan bajos y altos; sala, comedor, tres cuartos, baño intercalado, cuarto de criado, servicio y cocina. Informan: F-2444. Llave: puesto de frutas.
A-1 S-5482 26 Julio.

PRADO número 21 bajos. Se alquilan. Informan en los altos.
A-1 S-5490 23 Julio.

MANRIQUE número 5-B, altos. $45.00. Sala, comedor, dos cuartos, servicio completo, cocina de gas. La llave e informes en la bodega "El Dique", esquina Lagunas. Teléfono F-2635.
A-1 S-5488 31 Julio.

ALQUILO 2do. PISO.
muy fresco, Carmen 9 casi esquina a Campanario, 5 piezas y baño intercalado, Cocina gas, servicio criados. Precio 55 pesos. Teléfono A-7042. A-1 34078 21 Jul.

GALIANO 27, ALTOS
Se alquilan estos altos entre Animas y Lagunas, con sala, comedor, cuatro cuartos, baño y cocina. La llave en los bajos. Informan en el Telf. A-8980, de 9 a 12 a. m. y de 2 a 4 p. m. y en los bajos.
A-1 34020 1 Agosto.

$45, OQUENDO 105 D, entre San José y Zanja. Una sola planta gran sala y comedor, 3 cuartos patio, servicios y cocina. La llave en Ferretería San José y Oquendo. Informan en Teléfono F-5521.
A-1 34025 21 Jul.

CASA AMPLIA
Campanario 88, se alquila un segundo piso, espaciosa casa, compuesta de sala, comedor, tres amplias habitaciones y una para la servidumbre, baño intercalado y entrada independiente para la servidumbre. Precio, 80 pesos. Informa, el portero.
A-1 34544 22 Julio.

SE ALQUILA, Conde Cañongo 2, altos, entre Galiano y San Nicolás, compuesta de tres habitaciones, servicio completo, cocina de gas y dqos habitaciones en la azotea. Informes: Ramón G. Fernández. U-1157. A-1 33981 22 Julio.

SE ALQUILA piso alto compuesto de sala, saleta, comedor, cuatro cuartos, baño intercalado, cocina y servicios para criados; en el nuevo edificio Centro Escolar José Ma. Zayas, Estrella entre Xifré y Plasencia, frente al Hospital Municipal. La llave en el mismo piso. Precio $50.00. Informan teléfono A 7843 y A 1331. A1 33691 30 Julio.

GANGA. Sealquila magnífica casa Aguila número 349, propia para industria o particular; es grande y sirve para dos familias. La llave en la bodega. Informan: X-1675. A-1 S-5447 22 Julio.

AGUACATE 80 altos, se alquila con vidrieras para establecimiento, casi esquina a Obrapía. Informan Teléfonos F 1475 y en el A 9262. La llave en los altos.
A1 33725 22 Julio.

ALQUILO DOS casitas modernas, alto y bajo, Arbol Seco B, pegada Carlos III. Sala, comedor, dos cuartos, baño completo. La llave e informes: Arbol Seco 4, altos. U-4416. A-1 33575 28 Julio.

SE ALQUILA la casa Manrique 73 (altos) entre San Rafael y San José, con espaciosa sala y saleta, cuatro cuartos, comedor, baño, galería de criados, cocina de gas, cuarto y baño de criados. Precio: 135 pesos. La llave en los bajos. Su dueño en 27, 390, entre 4 y 5. Vedado. Telf. F-5093. A-1 33644 22 Julio.

CASTILLO 54
Casas de madera, sala, comedor, 3 cuartos, cocina, patio y traspatio, $30. Próxima al Mercado y tranvías. Llaves bodega. Informes: San Joaquín 33. Teléfono M-4803. A-1 33664 21 Julio.

SAN LAZARO NUM. 154, 156
entre Aguila y Blanco, se alquilan los dos pisos altos de esta moderna casa dotado el principal de dos habitaciones, sala, cocina y servicio de criados y el segundo de cuatro dormitorios, baño intercalado, sala, saleta, comedor al fondo y servicio de criados. Agua en abundancia dientes. Sala, comedor, dos baños. Es muy fresca. Informan en la bodega. Precio: 75 pesos. A-1 34131 23 Julio.

MONTE 302, altos, a dos cuadras de Cuatro Caminos. Alquilamos rebajadísimos estos altos, modernos, con cinco habitaciones, baño completo intercalado, cuarto y servicio de criados etc
A-1 34142 23 Julio.

ACABADOS de reparar y pintar, bajos independientes, Concordia 154, entre Oquendo y Soledad. Sala, comedor, cuatro cuartos, baño, cocina. Llave: altos. Precio: $45. A-6523.
A-1 34167 23 Julio.

PARA INQUILINATO, se alquila en Sitios 61, con nueve habitaciones y un cuarto alto. La llave en la misma. Informes: A-6420. A-1 33975 23 Julio.

EN EL SUNTUOSO Edificio Marta, Consulado 7 y 8, casi esquina a Prado, se alquilan los lujosos pisos, segundo, cuarto y quinto, con todo el confort moderno. Precio razonable. Hay vigilador día y noche. Informes el portero.
A-1 33976 23 Julio.

SEGUNDO PISO Mercaderes 16, entre Obispo y Obrapía. Sala, comedor, cinco cuartos, baño, cocina: $40. Llaves: primero. Informes: Industria 22. A-6523.
A-1 34165 23 Julio.

SE ALQUILAN en San Rafael entre Lucena y Marqués González, los altos del 137, y 161 y los bajos del 147 y 151. Zanja 103 altos, esquina a Oquendo. Informes: A-6420. A-1 33972 23 Julio.

LEALTAD 44 bajos, entre Virtudes y Concordia, con seis grandes cuartos, dos baños completos intercalados, sala, recibidor, comedor, repostería, cuarto y servicios de criados y buen patio. La llave en el alto. Informes: A-6420.
A-1 33973 23 Julio.

$65 SE ALQUILA espaciosa casa, Aguila 124, cerca de Monte, sala, saleta, 4 grandes cuartos, cocina, Baño, hermoso patio. La llave en la Bodega. Informan Teléfono M-06-5014. Guanabacoa.
A-1 34001 23 Jul.

PRADO 62 altos esq. a Colón se alquilan los altos con o sin muebles. Tiene garage, acera de la brisa. Informan en los mismos. Teléfono M-6449.
A-1 34031 31 Jul.

SE ALQUILAN los espacisos altos, Segundo Piso de Obrapía No. 39, esquina a Habana, sala, comedor, 4 cuartos y demás comodidades, agua abundante, precio económico. Informes Obrapía y Habana. Bodega. Teléfono M-5362.
A-1 34061 21 Jul.

VILLEGAS 111, EDIFICIO LAVIN
Se alquila una espléndida casa con sala, recibidor, tres habitaciones, baño intercalado, comedor, pantry, cocina de gas, cuarto para criados con sus servicios. Precio de actualidad. Para más informes en los bajos. Teléfono A-9745.
A-1 S-5355 26 Julio.

SE ALQUILAN los altos de Virtudes 123. Sala, cuatro cuartos, baño, cocina y servicios. La llave en los bajos o informes en Lamparilla 9. Telf. A-2950.
A-1 33218 21 Julio.

MERCED número 8 entre Cuba y San Ignacio. Se alquilan estos bajos con sala, comedor, tres cuartos y demás servicios. La llave en los altos. Informan: teléfono F-2608. A-1 S-5334 52 Julio.

ALQUILO en treinta y cinco pesos los bajos de Escobar 154, sala, comedor, dos cuartos, cocina y demás servicios. La llave en la bodega. Informes Reina 21 altos de 10 a 12 y de 4 a 6.
A1 33106 22 Julio.

INQUISIDOR 35-A
En $45.00 se alquila este hermoso principal con hermosa habitación a la calle saleta y cuatro habitaciones. Informan en Oficios núm. 88. Almacén de Manuel Muñez y Compañía. A1 31371 31 Jul.

A2. Vedado

SE ALQUILA, N número 5, con sala, saleta, hall, 5 habitaciones, baño intercalado y demás servicios. Informan: 17 y N. Teléfono F-1956.
A-2 34654 22 Julio.

VEDADO. Se alquila para numerosa familia la hermosa residencia Ave. de Wilson 80 entre A. y B. Con sala, gabinete, recibidor, 6 cuartos bajos con dos baños, un cuarto alto con baño, comedor, pantry, dos cuartos criados, garage y demás servicios. Informan: Teléfono F-4370. A-2-34429. 27 Jul.

CALLE 27 NUM. 372, BAJOS
Entre las calles 2 y 4, sala, comedor, 4 habitaciones, baño moderno, cocina de gas y carbón, servicio de criados. Informan: F 2134. Puede verse de 2 a 5.
A2 34542 24 Julio.

CALLE 25 entre Paseo y Dos, Vedado, se alquilan los modernos altos 7 habitaciones baño intercalado, sala, comedor, cocina de gas, llaves en la misma. Informan M 4583. Precio 70 pesos.
A2 34553 22 Julio.

CALLE 27 núm. 328 entre A y B, Vedado. Se alquilan dos modernos altos, 8 habitaciones, baño, intercalado, sala, hall, comedor, cocina gas; llaves esquina A. Teléfono M 4583. Precio $85.
A2 34554 22 Julio.

VEDADO modernos altos se alquilan muy frescos en la brisa, calle 25 número 422 entre 6 y 8, terraza cubierta, sala, saleta, cuatro habitaciones, hall, comedor, cuarto baño completo, dos cuartos criados, lavandería, cocina gas y carbón. Llaves esquina altos 428 teléfonos F 4992 y A 8476. A2 34529 25 Jul.

EN EL Vedado a media cuadra de la calle 23 alquilo muy rebajados de precio los nuevos y frescos altos de la casa pasaje Crecherie 39, entre 21 y 23, sala, saleta, tres cuartos, baño completo no falta el agua. Llave al lado.
A2 34528 22 Jul.

VEDADO calle 21 entre J y K, se alquilan altos modernos, terraza, hall, sala, saleta, cuatro cuartos, baño intercalado, comedor, cocina, cuarto y servicio de criados. Llaves en el bajo. Informes San Ignacio 60. A 2972.
A2 34523 23 Julio.

VEDADO. Se alquila la planta alta de la casa calle A entre 27 y 29 número 264. Cuatro cuartos, garage y demás comodidades. Informan: 2 número 8 entre Línea y N. La llave en la bodega. F-1173.
A-2 34648 25 Julio.

VEDADO. Se alquila el bajo de 29 esquina a A, Sala, comedor, tres habitaciones, baño intercalado, etc. gran portal jardín y patio. Informes teléfono F 4878.
A2 34501 24 Julio.

EDIFICIO CASTRO
25 y O; junto a Infanta elegante piso tercero con elevador, agua abundante Frigidaire, 5 habitaciones con balcones a la calle. F-2990. A-2 S-5591 23 Julio.

VEDADO. Se alquila la planta baja de una casa en la calle 20, entre 15 y 17, que se compone de jardín, portal, sala, hall, cuatro cuartos, baño intercalado, comedor, cocina, cuarto y servicios de criados, patio y traspatio. Precio: $55.00 mensuales. La llave en los altos de la misma. Departamento de Admón. de Bienes y Bufete de Arellano. Teléfonos A-2478—A-2218.
A-2 E-1114 Indf. 20 My.

VEDADO. Se alquila chalet de lujo con 6 habitaciones, garage para dos máquinas y demás comodidades. Calle 23 entre 4 y 6. Informan teléfono F-1615.
A-2-S-5581. 25 Jul.

ALQUILO bajos modernos acera de la brisa calle 12 entre 15 y 17, la llave en los altos. Informan: F-4122 y F-4383, Vedado. A-2-34473. 24 Jul.

VEDADO. Alquilo planta baja, A entre 27 y 29. Acabado de pintar, tres habitaciones, lujoso baño intercalado, cuarto, servicio criado, cocina gas, calentador, demás comodidades. Fiador a satisfacción. Informan en los altos.
A-2 34199. 23 Jul.

SE ALQUILA para persona de gusto la casa calle N número 7 entre 17 y 19. Vedado. Puede verse de 2 a 3. Informan: Telf. U-2414. A-2-34144. 23 Jul.

SE ALQUILA una casa en 23 y 24 Vedado, tres cuartos, sala, comedor y baño intercalado. Informan en la Bodega. Teléfono F-4038. A-2 34364 26 Jul.

VEDADO. Se alquilan los bajos de la calle 10 núm. 211 entre 21 y 23. Portal, jardín, 3 habitaciones, baño espléndido, cocina y servicios para criado. Informan en los altos. Precio $50.00.
A-2-S-5552. 21 Jul.

VEDADO, CASITA MODERNA
$25.00 CON LUZ
Se alquila, calle 20 número 28, entre 15 y 17. La llave en la bodega. Guaguas por la esquina de 17.
A-2 S-5527 21 Julio.

VEDADO se alquila en la calle 22 número 5, entre 11 y 13, una casa nueva, muy fresca con 3 cuartos y todo lo necesario. Precio 50 pesos. Informan al lado. A2 34209 23 Julio.

CALLE K NUMERO 10
Casita de azotea con 2 habitaciones, baño intercalado, sala, comedor, buena situación. La llave al lado. Informan: 12 esquina a 15. A-2 S-5532 27 Julio.

CALLE 19 número 511 entre 14 y 16. Amplia casa con seis habitaciones, servicios sanitarios: se dan muy baratos. La llave al lado. Informan en 12 esq. a 15.
A-2 S-5530 27 Julio.

SE ALQUILAN independientes el alto y bajo de 8 número 42 esquina a 15, para corta familia, con garage. Vedado.
A-2 34115 23 Julio.

SE ALQUILAN frescos y cómodos altos y bajos independientes. Calle 17 número 86, moderno, Vedado. Puede verse de 2 a 5. Informan: teléfono U-3411.
A-2 34145 21 Julio.

SE ALQUILA en San José y Basarrate, a media cuadra de Infanta, una casita planta baja, muy fresca y barata, en 25 pesos. Teléfono A-6927.
A-2 34163 21 Julio.

SE ALQUILA una casa de una sola planta en la calle 6 número 246, entre 25 y 27, Vedado. Tiene cuatro habitaciones y demás comodidades. Puede verse de 10 a 12 y de 2 a 6. La llave e informes en 23 número 415 entre 4 y 6, Vedado.
A-2 34102 23 Julio.

VEDADO: Calle 21 esquina a F, a una cuadra de los tranvías de 23. Se alquilan lujosas casas acabadas de construir, de tres y cuatro dormitorios, cuartos paa criados, con o sin garage. Desde $65 hasta $100. Informan en las mismas y por teléfono A-1051. Sr. Lazcano.
A-2 34157 1 Agosto.

VEDADO: Calle 21 número 315, entre B y C, casa de altos y bajos, grandes habitaciones, muchas comodidades. La llave en el 313. Alquiler: $70.00. Teléfono FO-2688. A-2 33933 31 Julio.

VEDADO. Se alquila la fresca casa B 290, entre 29 y Zapata. Portal, sala, saleta, cuatro cuartos, dos baños etc. Precio módico. A-2 33915 21 Julio.

SE ALQUILA el chalet Paseo 37 esquina a 17, Vedado. Informes: 17 número 342 y en la Locería "La América". Teléfono A-3970. A-2 32368 21 Julio.

SE ALQUILA en $41.00 el piso alto de 21 número 248, entre E y F, Vedado. Tiene sala, comedor, tres cuartos y demás servicios. Puede verse. Pregunten al fondo por el señor Fermín.
A-2 33641 21 Julio.

SE ALQUILAN los altos calle 23 número 350, tiene 7 habitaciones 2 baños intercalados, garage, sala y saleta, se pueden ver durante todo el día. Informan locería La República. Teléfono A 1796.
A2 33779 24 Julio.

SE ALQUILAN los bajos acabados de reformar de Paseo 226 casi esquina a 23 tiene 5 habitaciones, baño intercalado y gran patio. Las llaves en la bodega. Informan locería La República teléfono A 1796.
A2 33778 24 Julio.

ALTOS modernos H entre Calzada y Nueve, compuestos de terraza, vestíbulo, sala, hall, cinco habitaciones, dos baños intercalados, comedor, repostería y cocina, dos cuartos y baño de criados. Informes y llave Ave. de los Presidentes 67. Teléfono F 5981. A2 33423 28 Jul.

VEDADO. Se alquilan los bajos de la casa calle 11 entre J y K. Sala, saleta, cuatro cuartos, baño intercalado, cocina, cuarto y servicio para criados. Informan: A-3131 y A-4296. Puede verse de 8 a 11 y de 2 a 5. A-2 33546 21 Julio.

VEDADO. Se alquilan los bajos de la casa calle K número 22, entre 11 y 13. Sala, saleta, cuatro cuartos, dos baños, comedor, cocina, dos cuartos y servicios para criados y garage. Puede verse de 8 a 11 y de 2 a 5. Informes: A-3131 y A-4296. A-2 33547 21 Julio.

VEDADO. Alquilo la casa calle 5a. número 97, entre 6 y 8. Jardín, portal, sala, saleta, cuatro cuartos, baño, patio, cocina. Informan: teléfono F-1675.
A-2 33509 21 Julio.

VEDADO. K 195, entre 19 y 21, bajos, frescos, portal, sala, hall, comedor, 4 cuartos, baño etc., cuarto y servicio criados. $90.00. Informan en la misma.
A-2 33001 30 Julio.

SE ALQUILA el bonito piso alto de 19 número 243, entre B y F, Vedado, propio para familia de buen gusto. Se dá barato. Puede verse. Pregunten al lado por el conserje del Edificio Arcos, señor Fermín. A-2 33640 21 Julio.

VEDADO. Calle 15 número 483, entre 26 y 28. Se alquila casita acabada de fabricar, son sala, cuarto, comedor, cocina y cuarto debaño. Precio: 18. Informan: teléfono F-1183.
A-2 33230 21 Julio.

VEDADO calle 9 núm. 7 entre K y J se alquilan casas modernas altos, sala, 4 cuartos, baño intercalado, comedor al fondo, cuarto y servicio de criada. Garage y cuarto para chofer y bajos en las mismas condiciones cocina de gas. F 1262.
A2 32586 22 Julio.

SE ALQUILAN en el Vedado, unos bonitos bajos y unos frescos altos en la calle 10 entre 11 y 13. Ambos tienen garage .Informan en los altos.
A-2 S-5230 23 Julio.

EDIFICIO TAVEL, 21 Y C
Se alquilan casas con sala, comedor, cocina y baño, con dos, tres y cuatro habitaciones; otra con sala, cuarto, cocina y baño. F-4252, F-6252 y U-1710.
A-3 S-5035 30 Julio.

A3. Cerro

SE ALQUILA
En 35 pesos, la casa calle Piñera letra C, entre las de Santa Catalina y Falgueras, ocup

TELEFONOS A-3333 A-1014

ANUNCIOS CLASIFICADOS DEL DIARIO DE LA MARINA

TELEFONOS A-3333 A-1014

GRAN oportunidad. Se alquila para almacén o casa de inquilinato. San Isidro núm. 35. Informes Perseverancia núm. 40.
B3 S5587 22 Julio.

PROPIO para establecimiento, próxima a Aguila y San Rafael, alquilo local 400 metros; alquiler reducido si contrata altos. A-1715. De 1 a 3.
B-3-S-5561. 21 Jul.

SE ALQUILA la espléndida esquina de Arbol Seco y Benjumeda. Propia para botica, fonda, lechería, barbería o puesto de frutas. Alquiler: treinta y cinco pesos (35). Informan: U-6667.
B-3-34156. 2 Ag.

REVILLAGIGEDO y Tallapiedra. Alquilo nave con 400 metros y un salón alto; propia para cualquier industria, depósito o almacén; cerca de los muelles y ferrocarriles. Llave en la bodega. Informan: doctor Lamelas.
B-3 S-5568 22 Jul.

ALQUILO PARA COMERCIO

En buen punto, Jesús del Monte 486 y 482 casi esquina a Estrada Palma, dos locales de 8 metros de frente por 40 de fondo Telfs.I-4122 I-2404.
B-3-34329. 24 Jul.

GERVASIO Concordia, esquina para establecimiento, salón 46 metros cuadrados, 2 habitaciones, servicios, patio anexo para familia, 4 habitaciones, servicios completos, patio. Llaves bodega. M-3205. B-3-34159. 21 Jul.

A QUIEN le interese un hermoso local en la calle de Muralla entre Cuba y Aguiar, se alquila la planta baja de Muralla 27, una sola nave, con puertas de hierro, listo para ser ocupado por cualquier negocio sin gasto de ninguna clase. Renta rebajada. Informes José García y Cía. Muralla 16. B3 34218 27 Jul.

UN HERMOSO local para comercio, con baño, dormitorio y servicios, en Jesús del Monte 258, casi esquina a Toyo. Llave: 200. Informan: Industria 22, A-6523.
B-3-34164 26 Julio.

DOS NAVES JUNTAS

o separadas. Se alquilan con trescientos metros cada una, sin columnas, con portal y servicio completo. Informan Serrano 6. Teléfono I 3721.
B3 34235 25 Julio.

UN LOCAL en Obispo, con contrato, nay armatostes y vidrieras. Dirigirse al Apartado No. 718. B-3 34000 24 Jul.

SE ALQUILA magnífico local para establecimiento, en Durege y Correa. Alquiler módico, contrato por el tiempo que lo deseen. Informan en la misma o teléfono M-1429. B-3 S-5493 26 Julio.

SE ALQUILA local con 400 metros de capacidad propio para almacén o industria con desviadero de ferrocarril, también se admiten mercancías en depósito cobrando un alquiler módico y me hago cargo de recepción y entrega con personal experto así como conducirlas a cualquier lugar de la Ciudad, a precios sumamente bajos, informa J. M. Cuervo, Concha núm. 3, taller de Gancedo Fábrica de Abono, teléfono X 2601.
B3 33815 23 Julio.

ESQUINA D y 8, Reparto Batista, se alquila, propia para lechería, puesto de frutas, tren de lavado módico alquiler; la llave al lado. Por 8 Teléf. 3412.
B3 33791 25 Julio.

SE ALQUILA amplio local para bodega, acabado de construir a la moderna, en la entrada principal del Hipódromo de Marianao. Santa Catalina esquina Iglesias, queda en la misma esquina y paradero de los carros del Vedado. Informan en la misma, al fondo.
B-3 33906 22 Julio.

NUEVO LOCAL

Princesa 3 al lado del nuevo edificio en construcción para poner en él todas las Cigarrerías del Trust Tabacalero, se cede para bodega, fonda o Café, precio 46 pesos. Véajo de 2 a 5. Teléfono A-7042.
B-3 34077 21 Jul.

SE ALQUILA LA CASA MURALLA NUMERO 50.

casi esquina a Aguacate propia para almacén u establecimiento, se compone de planta baja y alta con una habitación en la azotea, se alquilan los altos separadamente de los bajos o todo junto. Informes Telf. A-6699 B-3 34069 21 Jul.

PARA ESTABLECIMIENTO, Neptuno 173 entre Escobar y Gervasio. Mide 6 1|2 metros de frente por 23 de fondo. Informa: P. Fantory. Teléfono F-1746.
B-3 33667 24 Julio.

SE ALQUILA hermoso local para establecimiento, Zulueta 32, esquina a Pasaje frente al Instituto, propio para librería alquiler $110.00. La llave al lado. Informes teléfonos A 4358 y M 6263. Altos botica Sarrá. Se dá un mes gratis.
B3 33727 21 Julio.

SE ALQUILA un local propio para establecimiento, en Amistad No. 41 entre Neptuno y San Miguel. Informan en El Gallo, Monte número 205 y en los altos de la misma. A-1964.
B-3 S-5479 23 Julio.

LOCAL nuevo: propio para comercio, muy céntrico, se alquila en San Miguel 21 entre Industria y Amistad. Informan: Inquisidor 28. Tel. A 6483.
B3 33771 26 Jul.

SE ALQUILAN los bajos de Corrales 69, para comercio y los altos para familia a una cuadra del antiguo Campo Marte, hoy plaza de La Fraternidad. Teléfono A 1091. B3 S5454 22 Julio.

PARA ESTABLECIMIENTO

Se alquilan los bajos de la casa Diez de Octubre 137, casi enfrente a la Quinta del Centro de Dependientes, compuesta de un salón de trece metros de frente por treinta y cinco de fondo, con tres puertas metálicas y techo cubierto, en cien pesos. B-3 33656 21 Julio.

SE ALQUILA, Muralla número 20, entre Habana y Compostela, propio para comercio. Alquiler, $80.00. Se dá contrato. Superficie 250 metros. Informes: Teléfonos A 4358 y M 6263, altos botica Sarrá. Se dá gratis un mes. B3 33729 21 Jul.

COMPOSTELA 106, un gran local, 500 metros, sobre columnas, propio para industrias, exhibición de maquinaria, oficina. Se alquila barato. La llave en los altos.
B-3 33638 24 Julio.

SE ALQUILA barato pequeño local para establecimiento. Neptuno 230, entre Hospital y Espada. Telf. U-5744.
B-3 33658 22 Julio.

A LOS BODEGUEROS

Alquilo una gran casa esquina para bodega, fonda, lechería. Doy contrato y alquiler módico. Informan: Oquend oy Sitios, carnicería. B-3 33584 21 Julio.

ALQUILO hermoso local para almacén en Habana 138 casi esquina a Muralla. Tiene 480 metros de superficie. Alquiler 100 pesos un mes gratis y se dá contrato firme por dos años, prorrogables al tiempo que usted desee. Altos botica Sarrá. Teléf. A 4358 y M 6263.
B3 33728 21 Jul.

SE ALQUILA espléndido local Monserrate 5 bajos, con 300 metros de superficie, propio para almacén o establecimiento. La llave en los altos, informan teléfono A 4358 y M 6263, altos botica Sarrá. Alquiler 50 pesos, se dá un mes gratis.
B3 33726 21 Julio.

MANRIQUE número 94, entre San Rafael y San José; buen local para almacén o alguna industria. Doy contrato si lo desea. La llave en los altos. Informan: Habana No. 186. Telf. M-1541.
B-3 S-5417 23 Julio.

LOCAL PROPIO para fonda, botica, barbería, lechería, puesto de frutas. Paseo 273, Vedado. Informes: Belascoaín 121, sastrería. Teléfono A-2402.
B-3 33411 22 Julio.

SE ALQUILA para depositar mercancía un salón de 100 metros cuadrados con tres puertas a la calle, baratísimo, San Ignacio 20 callejón del chorro.
B3 33066 25 Julio.

BONITO salón acabado de fabricar, fresco y claro de 10x30 propio para un establecimiento de gusto. Neptuno número 251. Teléfono U 5158. B3 33128 25 Jul.

SAN IGNACIO 130. Se alquila moderna nave de 450 metros, propia para almacén o establecimiento. Informan: Telf. A1051. Sr. Lazcano.
B-3 32835 10 Agosto.

SE ALQUILA para fonda con su mostrador, nevera, cocina, un buen local; o para otro comercio, en Avenida de Menocal número 56, entre Peñalver y Desagüe. La llave bodega de enfrente.
B-3 S-5222 22 Julio.

B7. Varios

SE ALQUILA una manzana de terreno en la calle de Fábrica, a una cuadra de los muelles con 7.500 metros, naves y maquinarias para sierra de madera o carpintería, con chucho de ferrocarril. Informan Edificio La Metropolitana. Departamento 631. Teléfono A-7843.
B-7 S-5491 1 Agosto.

C COMPRAS

C- 1—Casas
C- 2—Solares
C- 3—Establecimientos
C- 4—Automóviles y Accs.
C- 5—Maquinaria y Accs.
C- 6—Muebles y Prendas
C- 7—Instrumentos de Música
C- 8—Animales
C- 9—Fincas Rústicas
C-10—Objetos Varios

C6. Muebles y Prendas

COMPRO SUS MUEBLES TELEFONO M-1129

La casa de Cangas; taller de esmaltar y barnizar; envaso toda clase de muebles; esmalto neveras garantizándolas; tapizo y barnizo pianos. Sitios número 4. Telf. M-1129. C-6 S-4867 23 Julio.

COMPRAMOS

Muebles modernos, máquinas de coser, de escribir y muebles de oficina, pagando buenos precios "La Nacional", Villegas 93. Teléfono A-9915.
D-6 32523 7 Agosto.

MUEBLES A PLAZOS Y EN ALQUILER

Compramos toda clase de muebles finos. También hacemos cambio. Llame al teléfono U-5820. "La Comercial". Neptuno número 153, entre Escobar y Gervasio. Las ventas para el campo no pagan envases. C-6 S-5125 3 Agosto.

C10. Objetos Varios

COMPRAMOS ORO VIEJO

Platino y plata en todas cantidades, joyas, abanicos y otros objetos de arte antiguos. Fabricamos joyas por difíciles que sean. Carballal Hermanos San Rafael 133. Teléfono U-5744.
C-10 33551 28 Julio.

D VENTAS

D- 1—Casas
D- 2—Solares
D- 3—Establecimientos
D- 4—Automóviles y Accs.
D- 5—Maquinaria y Accs.
D- 6—Muebles y Prendas
D- 7—Instrumentos de Música
D- 8—Animales
D- 9—Fincas Rústicas
D-10—Objetos Varios

D1. Casas

SIN CORREDORES. Vendo casa moderna. Jardín, portal, sala, dos cuartos, cuarto de baño 15x23, comedor al fondo, techos monolíticos. En mil pesos. Reconocer cuatro. Palatino 1, informan.
D-1 34659 23 Julio.

HORROROSA GANGA. Se vende en 13.200 pesos, frente al nuevo parque de diversiones Luna Park, la magnífica casa Benjumeda 78, de tres plantas, techos monolíticos y a prueba de ciclón, cuatro caudras de Belascoaín. Para verla, en el tercer piso. Se admite parte del dinero. Aguila 329. D-1 34695 24 Julio.

SE VENDE una casa con dos establecimientos en $7.000. Dos mil al contado y 5.000 en hipoteca. Informan: teléfono I-7723. D-1 34576 23 Julio.

SE VENDE si usted quiere comprar una casa a precio de situación vea a Manuel Alfonso en Avenida de Acosta 36, tél. I 1180. A5 34569 21 Jul.

OPORTUNIDAD

Se vende en $22.00 una casa Jesús del Monte, calle de tranvías, a pagar con los alquileres, en 22 años. Renta $200.00 al mes. Informan: I-2372.
D-1 S-5601 22 Julio.

PLAZA DEL VAPOR

Se vende la Casilla número 20 y una cuarta parte de la número 19, situadas por la Calzada de la Reina, conjuntamente, o en su defecto la 20 solamente. Se darán informes en la calle Strampes, frente al Parque Mendoza. Chalet "Villa Josefa". Sin intervención de corredores.
D-1 S-5606 22 Julio.

AVISO A LOS SRES. CORREDORES

Deseo vender mis casas en la Habana con toda clase de facilidades y pago el 5 por ciento de corretaje. Dirigirse a Antonio Giraudier. Empedrado 5 Teléfono M-2004. D-1-34508. 3 Ag.

SE ALQUILA la bonita casa en Revolución 53 a dos cuadras de la Calzada, informan Avenida de Acosta núm. 36, teléf. I-1180. D-1 34569 22 Julio.

INVIERTA su dinero en casas que no se las lleva el viento, cuya renta sube o baja pero que nunca falla. La más sólida inversión para viudas, señoras y señoritas y bienes de menores que no pueden arriesgar capitales en negocios aventurados e inciertos.
Tengo varias para vender en los mejores puntos de la Habana, siempre alquiladas y modernas, bien construídas, a precios de situación y con facilidades de pago. No espere al mañana, hágalo hoy. Teléfono M-2004; U-4394. Sr. A. Gilier.
D-1-34507. 3 Ag.

VENDO en ganga casas de renta y las permuto libres de gravamen por fincas chalet, solares yermos y casas antiguas dueño Industria y San Miguel, quinto piso. Infante. D-1 34558 23 Julio.

SE VENDE cómodo chalet junto al tranvía y acera de la brisa, su dueño X 1172.
D1 34521 29 Julio.

VEDADO, GRAN OPORTUNIDAD

Próxima a 17 entre calles de letras hermosa y amplia casa brisa, solar completo, rodeada de las mejores residencias del Vedado. Jardín, portal, sala, hall, cinco habitaciones, comedor y demás. $22.000, se deja parte en hipoteca, el solar lo vale. Gerardo Mauriz. Telf. M-2882. San José 2-A.

VEDADO, BONITO Y MODERNO

Chalet esquina brisa, lugar ideal. Cinco habitaciones, dos baños, garage y demás, $36.000. Se deja parte a pagar en plazos. Gerardo Mauriz. Telf. M-2882. San José 2-A.

CALZADA DE COLUMBIA CHALET

De esquina, brisa, 5 habitaciones, hall, comedor, garage para cuatro autos. Costó $40.000, precio $16.500, se deja $10.000 en hipoteca. Gerardo Mauriz. Telf. M-2882. San José 2-A.

JOVELLAR PROXIMO A INFANTA

Sala, hall, saleta, comedor, tres habitaciones, cuarto y servicios para criado, garage, $16.500. Gerardo Mauriz. Telf. M-2882. San José 2-A.
D-1-34266. 23 Jul.

VENDO una esquina en San Rafael, de 25 metros de frente por 37 de fondo en $95.000. Línea 81 altos en M. y N. No quiero corredores. D-1 S-5577 21 Jul.

SE VENDE una casa por ausentarse la dueña; muy barata. Escobar y Neptuno. Teléfono A-6928. D-1-S-5553. 21 Jul.

NO PAGUE alquiler en la Ave. Barrera a 30 metros vendo una nave 5 1|2x13, hecha casa con portal, construcción de madera nueva gran pozo árboles frutales 400 metros de terreno precio $1.500 es una ganga sirve para establecimiento o casa de vivienda. Informa Gómez. X-2243.
D-1 S-5476 23 Julio.

VENDO UN CHALET

Víbora en lo mejor y más alto 18x18 moderno o la cambio por una finca de campo o un solar yermo para fabricar es una ganga. Informes Amistad 136. García. D1 S5469 30 Junio.

VENDO UNA ESQUINA

Con 4 establecimientos, renta el 10 0|0 en 30.000 1.500 varas todo fabricado de primera y una en San Lázaro igual, informes Amistad 136, García.
D1 S5468 30 Junio.

VENDO EN LINEA, VEDADO

pegado al paradero 800 metros fabricado a 25 pesos, renta el 10 0|0 al mes es una ganga. Informes Amistad 136. García.
D1 S5473 30 Julio.

SAN PABLO número 9 esquina a Martano, Cerro. Se vende amplia casa, construcción madera en buen estado, pisos de mosaicos, desagüe al alcantarillado, extenso patio, la habitan dos familias, con comodidades. El dueño se embarca para España. Es libre de gravamen. Aproveche la ganga, sin corredor. Informa en la misma su dueño, a todas horas.
D-1 33500 21 Julio.

CHALET POR SOLARES

en el Reparto La Sierra, frente al parque, se admite en parte de pago solares. También sobre otra magnífica casa tasándola a precio de ganga.

JORGE GOVANTES

San Juan de Dios 3 Telfs. M 9595 A 5181.
D1 S5459 24 Julio.

SE VENDEN sin intervención de corredor las modernas casas de dos plantas Pérez 11 y 13, entre Concha y Juana Alonso, están pintadas de verde. I-2484.
D-1 E-1181 Indf. 5 Jul.

OPORTUNIDAD

Vendo Víbora San Francisco, toda comodidad, portal, sala, saleta, tres cuartos comedor, baño, cocina, patio y traspatio, precio $2.500. No corredores, dueño Lealtad 242. D1 32089 3 Agosto.

VENDO UNA casa en la calle Cintra, en el Cerro, compuesta de sala, saleta, 2 cuartos, baño intercalado y cocina muy grande. Informan en Zaragoza y Carmen. Teléfono I-5026.
D-1 S-4917 23 Julio.

D2. Solares

REPARTO Vieja Linda, un lote de terreno que mide 500 metros cuadrados por la mitad de su valor. Informan: San Miguel 79, café. D-2 34637 4 Agosto.

PARCELA ENTRADA VEDADO

A media cuadra del Parque Monteagudo, lo más aristocrático, 21 entre J e I, medida ideal, 12x23. Se vende a $45 metro. Facilidades de pago. Dueño: horas laborables. M-3848.
D-2 34620 23 Julio.

EN LA CALLE 2, frente al Parque, acera de la sombra, terreno firme, no necesita relleno, cercado, se vende un solar de 1.265 varas. Informan al lado esquina a 3a. Avenida. Teléfono F.O-1559.
D-2-34437. 22 Jul.

GANGA. Vendo una esquina fraile urge venta. 242 metros cuadrados. Flores y Encarnación, Santos Suárez. Informa Manuel Izaguirre. Telf. M-3406.
D-2-34315. 25 Jul.

SE VENDE un lindo solar de esquina Calzada esquina Paseo, mide 1.187 varas y se vende a plazos, al contado o a censo. Informan Calzada esq. a I. Telf. F-1439.
D-2-S-5549. 26 Jul.

SOLAR cerquita Toyo y de la Calzada Jesús del Monte, 558 varas, a $6.50; esta ganga no se presenta todos los días. Informan: Sr. Llenín. Hospital 7-B, altos. U-1802. D-2 S-5487 24 Julio.

BODEGUEROS

Vendo un solar de esquina frente a carretera en un reparto nuevo, donde hay más de 40 casas y sigue la fabricación y no hay ningún comercio, informa su dueño teléfono F 3288. D2 33894 21 Julio.

REPARTO MENDOZA, Víbora. Vendo 4 solares, buen punto. 1 Santa Catalina y Juan Delgado; 2 Milagros entre Goicuría y Juan Delgado; 1 de esquina, otro Vista Alegre entre Goicuría y Mayía Rodríguez. Informan: Belascoaín 31.
D-2 33206 11 Agosto.

REPARTO KOHLY. Vendo solar en $3.500 en la calle 24 entre 25 y 27. Mide 10 por 41. Informan: F-1439.
D-2 S-5428 21 Julio.

PARCELA EN EL VEDADO

Calle 6 casi esquina a 23, magnífica parcela a $35 vara, frente 13.66x35. También otra en calle C entre 29 y 31 15x47. Ganga a $17 el metro, otra parcela pequeña en 21 entre D y E 13x18.50 a $35 el metro.

JORGE GOVANTES

S. Juan de Dios 3, Telfs. M 9595 A 5181.
D2 S5458 24 Jul.

VENDO un solar muy barato, urge venderlo, 559 metros con 12 1|2 frente, Avenida Octava Reparto Buenavista. Informa Cuevas Bernaza 39.
D2 33743 21 Julio.

VEDADO, GANGA

21 entre C y D, solar sombra, 23.65 por 50. Véalo y ofrezca. Cerca de Infanta; otros de 10x30. Facilidades de pago. Teléfonos U-1710, F-4252 y F-6252. D-2 S-5034 30 Julio.

VENDO lotes de terreno para Granjas de gallinas y quintas de recreo y con agua y calles en Arroyo Naranjo, desde 50 centavos el metro a plazos sin interés. Informa, Bárcena, Salud 20, Teléf. A 0272.
D2 32620 22 Julio.

SE VENDE un solar en la Víbora por la mitad de su precio; mide 412 varas, tiene dos cuartos de mampostería grandes. Informan: San José y Campanario, Carnicería. D-2-34469. 24 Jul.

D3. Establecimientos

POR NO poderlo atender, vendo establecimiento casi regalado, en inmejorables condiciones. Vista hace fé. Informa José Vila. Zanja y Belascoaín, café.
D-3 34592 28 Julio.

VENDO UN lote de 20 catalanas del Prat, magníficos ejemplares seleccionados, informan: U-6819 o San Miguel y Espada, pollería. D-3 34628 26 Julio.

SE VENDE o se arrienda una carnicería por embarcarse su dueño. Vende 9 o 10 de carne. Informes en Infanta y Maloja, bodega. D-3 34462 28 Julio.

OPORTUNIDAD POR NO PODER atenderla; se vende una industria establecida de productos de primera necesidad, con sus fórmulas y solicitud de marca de fábrica. Hay envases, materias primas, anuncios, etc. Tiene tres años de establecida y cuenta con larga cienletprimera ta con larga clientela. Seis productos para ferreterías, garages y bodegas. Para más informes llame al A-8063, Rubio.
D3 E1575 jl21

SE VENDE una bodega en Suárez y Diaria, se dá muy barata, informan en la misma, por tener que embarcarse el dueño. Venta $40 casi todo cantina; alquiler $50, buen contrato. Se dá en $4.800 al contado. Informan en la misma todos los días. No hay deudas.
D-3 34318 28 Julio.

AVISO.

Por tener que embarcarse su dueño se vende un Hotel, frente al Parque Fraternidad, largo contrato y buena clientela, para informes señor Iglesias, Monte No. 10.
D-3 34342 25 Jul.

SE VENDE un salón de Barbería punto estratégico para más informes dirigirse al café el Encanto, Galiano y San Miguel, Monteavaro de 11 a 12 m. y de 6 a 8 p. m.
D-3 34388 22 Jul.

BOTICA: Se vende una con más de 25 años de labor en buen barrio y con buena venta. Informan en Salvador y Moreno Cerro. D-3 34397 23 Jul.

¡PANADEROS! Se vende o arrienda la mejor Panadería y Tostadero de Café de la provincia Matanzas rodeada de ingenios. Elabora actualmente tres sacos harina y café. Informa: Manuel Izaguirre. Teléfono M-3406. D-3-34312 2 Ag.

CARNICERIA se vende por no poderla trabajar su dueño, buenas condiciones, gran local, largo contrato, poco alquiler, buen barrio y buena venta. Informes: Teléfono I-1782. D-3-34327. 22 Jul.

BODEGA EN PARADERO DEL CERRO

Vendo en $3.500, $1.000 contado, plazos cómodos o la cambio por finca o solar. Yo no la puedo atender, vale el doble, es amplia, moderna, cantinera y contrato. Informa: Espada 85 (bajos) Manuel. Teléfono A-1608. D-3-34282. 21 Jul.

POR URGENCIA vendo fonda barata, punto inmejorable esquina una cuadra Luna Park srve para agregarle café, dominó, acepto cambio y arriendo. Informes: U-1931. Sr. Prieto.
D-3-34326. 22 Jul.

CARNICERIA. Vendo barata por no ser del giro. 150 kilos de mostrador. Hernández. U-3853. D-3 34190 22 Julio.

VENDO VIDRIERITA de tabacos y cigarros, en 450 pesos. Facilidades de pago. Si la ve la compra. Poco alquiler, buen contrato. Cuenya. Monte y Cárdenas. Café, a todas horas.
D-3 34178 23 Julio.

SE VENDE vidriera de tabacos y cigarros quincalla, punto céntrico, cinco años contrato, vende $800.00 mensual, puede dejar algún dinero en pagarés. Informan Monte No. 10. Lechería
D-3 34052 22 Julio.

VENDO CAFE-FONDA Y

bodega, venta al mes 3.000 pesos. Contraot 6 años alquiler cómodo facilidades de pago informes. Amistad 136. García.
D-3 S-5474 31 Julio.

VENDO UNA HERMOSA BODEGA

la cambio por otra dando vuelto o tomando por propiedad igual, está en Monte. Buena venta. Informes: Amistad 136 García. D-3 S-5472 31 Julio.

VENDO CAFES BODEGAS

Casas de huéspedes, hoteles, fondas, vidrieras de tabacos, propiedades. Doy y tomo dinero, en hipotecas informes Amistad 136. García. D3 S5471 30 Jul.

VENDO UNA PANADERIA

Dulcería en 4.000 en la Habana. Para uno o dos socios que quieran ganar dinero. Informes Amistad 136. García.
D3 S5470 30 Julio.

OPORTUNIDAD. Se vende el departamento comercial de uno de los Centrales mayores de Cuba. Poco alquiler y contrato. Informan: O'Reilly No. 55. Teléfono A-2595.
D-3 S-5404 22 Julio.

BODEGA

sola en esquina, propia para principiante, buen contrato $30 de alquiler con un buen cuarto para vivir. Tiene paga la patente del 28 al 29 es muy cantinera, la vendo muy barata por tener que atender otro negocio. Hago negocio con $1.500 de contado y el resto en pagarés muy cómodos. Informa: Paulino Fernández en Belascoaín y Carlos III Café Celada. Teléfono U 6818. Todos los días de 2 a 5.
D-3 33750 23 Julio.

VENDO FONDA el mejor barrio de Habana. No paga alquiler, comodidad para familia, buen contrato. Mil setecientos pesos; facilidades de pago. Cuenya. Monte y Cárdenas, café. A todas horas.
D-3 33395 22 Julio.

BARRA Y VIVERES FINOS

Y vidrieras en $17.000 en los mejores puntos de la Habana; vende $140.00 diarios. Facilidades de pago. También admite casa en pago. Informan señor Llenín. Hospital No. 7-B. U-1802.
D-2 S-5393 23 Julio.

POR NO tener para la chapa, vendo un sinfín Ford y un U. S., los dos de volteo. Peñalver y Franco. Faustino Fernández.
D-4 33709-10 28 Julio.

BUEN NEGOCIO

Se vende por inventario con algún descuento almacén de vinos y licores legítimos, establecido en 1912, con marcas registradas y representaciones de casas españolas, poca existencia, buen local y buen punto y baratísimo alquiler. Dos líneas de ventas en el campo y venta en plaza. Clientes seleccionados más de 500, maquinarias y útiles completos. Hasta una cuña Ford del 26. Informa el señor Administrador del Canadá, La Lonja, de 12 a 3. Los del campo pueden escribir. Habana. D3 33067 25 Julio.

GRAN NEGOCIO

Vendo mi casa de accesorios de automóvil y garage en $40.000 o admito un socio con $20.000, por ser negocio demasiado grande para atenderlo uno solo. Informes Edificio Gómez Morro y Genios. Departamento número 204. M. Dono.
D3 S5315 8 Agosto.

OCASION vidriera de tabacos quincalla, billetes, se vende en los mejor de la Habana. Buen contrato y fácil pago, informan de 7 a 8 y de 12 a 2. Muralla 103, almacén y en el 2do. piso. S. Lizondo.
D-3 S-5380 27 Julio.

D4. Automóviles y Accs.

VENDO CAMION Ford Sinfín, 120 pesos. Buen estado, también dos Hudson de otro diferencial. Cerro 566, frente a Palatino. D-4 34599 24 Julio.

CUÑA FORD. Se desea comprar una, abierta o cerrada, pero que esté en buenas condiciones. Sr. Díez. Apartado 1314. D-4 34581 24 Julio.

SE VENDE una motocicleta Indian con su coche está en buen estado, se dá en $95 su dueño. Gloria 46. M 8276.
D4 34575 22 Jul.

NASH COACH, 2 puertas, cinco pasajeros, muy poco uso, modelo 198. Está perfecto de pintura, mecánica, gomas, vestidura, etc. Gran oportunidad para persona de gusto, costó $2.500 se sacrifica en $1.200 efectivo. Informan O'Reilly 33.
D-4-34449. 22 Jul.

SE VENDE un camión Ford propio para Panadería y Lechería. Calle 20 en 15 y 17, Reparto Almendares. Panadería La Tropical. D-4-34258. 22 Jul.

VENDO Buick cerrado, cuatro puertas, moderno, como nuevo, vestidura cuero, pintura Duco, Precio razonable. Véalo, Aramburo 3 esquina Neptuno. Garage.
D-4 34035 22 Jul.

SE VENDE flamante Packard 12 cilindros y de 5 pasajeros, tipo Fleetwood en buenas condiciones el motor. Precio razonable. Pueden verlo en B entre 13 y 15. Teléfono F-5409. D-4 34030 23 Jul.

FORD SEDAN 27.

En $300 se vende magnífico Sedan 2 puertas, dos colores pintura de fábrica, ruedas alambre, funcionando perfectamente. Miles. Prado 13. Teléfono A-2201.
D-4 34411 21 Jul.

LINCOLN nuevo a plazo, ganga $1700 carrocería pintura, vestidura, motor en perfecta condiciones, al contado $700, y diferencia a pagar en un año por mensualidades. Garage entre Cuba y San Ignacio A-5181. D-4 S-5574 2 Ag.

VENDO Buick, tipo ligero, 6 cilindros, piquera 12 y 23. Vedado. Telf. F-2297. Montañés. D-4 S-5571 21 Jul.

SE VENDE un Pierce Arrow, en buenas condiciones. Puede verse en San José entre Masón y Basarrate, taller de niquelar de Juan González. Precio $500.
D-4 34348 23 Jul.

SE VENDE Studebaker en muy buenas condiciones, casi regalado, por su dueño estar enfermo y tener que embarcarse. Se puede ver. Pocito 56 entre Oquendo y Soledad. D-4 33980 24 Julio.

MOTOCICLETAS HARLEY DAVIDSON

Tengo los últimos modelos, compro y vendo de uso. Completo surtido de piezas, gran taller de reparaciones. José Fresas. Avenida de la República 390. U 2143.
D4 33847 13 Sptbre.

CUÑA PACKARD SEIS

Vende preciosa cuña motor flamante casi nueva, como elegante no hay otra en la Habana. Puede verse: garage Rollan, San Rafael y Lucena. U-5366. Vendo regalada. Dueño: San Miguel 192 altos.
D-4 33665 24 Julio

BUICK del 27 con 360 pesos, lo entrego, resto facilidades; está como nuevo. Vista hace fe. Zulueta 73, garage. Tomaría Chevrolet en parte de pago.
D-4 33711 24 Julio.

GUAGUA. Vendo guagua 27 asientos casi nueva, buena línea. La doy baratísima y con facilidades. García. Teléfono U-3168. D-4 33718 22 Julio.

CAMBIO

mi auto Dodge cerrado completamente nuevo por 1 auto Packard cerrado de 8 cilindros. No admito ni doy diferencia. Morro 5-A Garage. A 7055. Sr. Doval.
D4 S5316. 9 Agosto.

CUÑA PACKARD TIPO

Se vende la más elegante que rueda en la Habana, por ausentarse su dueño. Puede verse en Morro 5-A. Garage. Doval. A 7055
D4 S5317 8 Agosto.

SE VENDE un camión White de cinco toneladas, en perfecto estado y un carro de muelle con dos mulas grandes. Informan: López y Hna. Cienfuegos 37.
D-4 S-5342 25 Julio.

D6. Muebles y Prendas

SE VENDEN baratísimos, un juego de comedor y otro de cuarto completamente nuevos. Por embarcarse su dueño se dan a un precio irrisorio. Informes: Pocito 56 altos, (entre Oquendo y Soledad). Teléfono U-1242. D-6 34363 21 Jul.

VENDO regio juego comedor de caoba, moderno, mandado hacer, doce piezas, como nuevo. Costó $500.00, en $190.00. Dirección: teléfono A-9335.
D-6 34173 24 Julio.

RAPIDA LIQUIDACION

De muebles finos y corrientes por reformas en La Casa del Pueblo, Monte 74, entre Indio y San Nicolás. Mastache. Nota: vendo también a muebleristas.
D-6-34286. 21 Jul.

LA 2da. CASA PIA

Figuras núm. 27; entre Manrique y Tenerife. Se vende un juego de comedor fabricado, en Barcelona, compuesto de una mesa corredera aparador y auxiliar y 6 sillas todo de roble y chapas incrustadas en combinaciones. Se vende un mostrador y vidriera del mismo armatroste. Se compran y venden muebles.
D6 34241 22 Julio.

REGIO JUEGO de comedor con bronces, 12 piezas, $300; uno idem de cuarto, 3 cuerpos, 9 piezas, $300; dos burós caoba de cortin, con silla, a $60 c|u.; un reloj de sala Soneria $100. Suárez 17 y 19, entre Corrales y Apodaca, Casa Cabarcos. D-6 34119 27 Julio.

GANGAS. MUEBLES de ocasión. Juegos de cuarto a $60; de comedor, a $50; de sala, a $40; de recibidor, a $30. Coquetas con sillita, a $16; camas, neveras, sillones portal y lámparas, todo muy barato. Suárez 17 y 19, entre Corrales y Apodaca. Casa Cobarcos.
D-6 34118 27 Julio.

LAMPARAS EN GANGA

Se vende una lámpara de sala de bacarat, muy fina, en $300.00. — Una lámpara de comedor. Una lámpara de pie de bronce, en $100, mármol de Verona, en $80.00. Puede verse en la Casa Vilaplana. O'Reilly y Villegas.
D-6 E- Indf. 1 En.

UNDERWOOD. Máquina Underwood superior, $30. Otra Underwood casi nueva, $40. Una Underwood sin estrenar, baratísima. Regálanse por ser resto de nuestra oficina cerrada recientemente. Véanse de 10 a 1. Reina 99, tienda ropa.
D-6 33166 21 Julio.

VENDO un juego de comedor moderno en $90. Línea 81 altos entre M y N.
D-6 S-5575 21 Jul.

"LA ESPECIAL"

La mueblería más grande y mejor surtida de toda la República. Salón de exposición y ventas. Neptuno número 159, entre Escobar y Gervasio. Muebles fabricados y exportados para el gusto más refinado. En "La Especial" pueden adquirir muebles a plazos y en alquiler. Hay juegos de cuarto en caoba de tres cuerpos, con filete de bronce; juegos idem esmaltados en dos tonos policromados y dorados; juegos idem esmaltados y decorados en todos colores; juegos de caoba y bronce; juegos de señoritas esmaltados, policromados y decorados. Juegos de comedor estilo "Renacimiento", idem estilo Adams, idem Inglés, idem con filetes en todos estilos y a todos precios. Juegos de sala estilo "Luis XVI" dorados y con gobelinos; juegos esmaltados y policromados de todos precios. Juegos de sala con filete de bronce muy finos; idem en otros estilos, juegos de recibidor, tapizados y de rejilla a todos precios; también los hay de mimbre muy baratos. Sillones de mimbre de todos estilos y precios; mesas escritorios de todos tamaños; libreros de dos y tres hojas; sillas giratorias, juegos de oficina. Neveras de todos estilos y tamaño. Jueguitos de niños esmaltados. Chaise-Long tapizados y de mimbre. Lámparas de pie muy finas y muy baratas, idem de sala, saleta, cuarto y comedor. Reloj de pared; idem de pie. Espejos dorados idem vitrinas. Sillones de portal de todos estilos, sillas de coche idem de colegios, sillas de tijera. Paravanes, alfombras de sala, saleta y cuarto, maceteros de todos estilos y precios, camas de hierro y camitas de niños desde la más barata a la más fina. Somieres, perchas de árbol, cestos de ropa, fiambreras finas y corrientes, sillones de niño de caoba y mimbre. En piezas sueltas: escaparates de lunas, idem sin luna, camas, coquetas, cómodas, chiffonier, chifonier, mesas de noche, aparadores, auxiliares, vitrinas; mesas de corredera, mesas de máquinas, mesas de teléfono y sillería de toda clase y otros muchos artículos que no se detallan aquí. Fíjese bien que "La Especial le hace a usted cualquier juego o muebles de encargo sin que tenga que hacer anticipo alguno. Hacemos ventas para el campo sin cobrar embalaje; damos facilidades de pago guardando la más absoluta reserva. También alquilamos muebles desde la más humilde cama de hierro hasta una lujosa residencia. Haga una visita a esta acreditada casa y saldrá complacido por su mercancía exquisita y sus precios ínfimos. No se confunda.

"LA ESPECIAL"

Neptuno número 159, entre Escobar y Gervasio. Teléfono U-5620 y Apartado número 2291.
D-6 S-5123 2 Agosto.

MUEBLES EN GANGA

Gran surtido en juegos completos y piezas sueltas, juegos de cuarto, 70 pesos; comedor, 75 pesos; sala o recibidor, 45 pesos; camas a 7 pesos; cómodas, 10 pesos; seis sillas y dos sillones, 15 pesos; sillas sueltas, a 1.50; sillones, $2.50; mesas correderas, 6 pesos y otros que no se detallan a los precios mencionados. También se compran y cambian en

"LA PRINCESA"

San Rafael 107. Teléfono A-6926.
D-6 2777 Indf. 1 Dic.

GANGAS

En baules maletas; archivos de metal, máquinas de escribir y de coser; juegos de cuarto, sala y comedor; e infinidad de piezas sueltas en la "Nacional", Villegas 93. Teléfono A-9915.
D-6 32524 7 Agosto.

LA SEGUNDA COMPETIDORA

Préstamos y almacén de muebles. Se realizan grandes existencias de joyería fina, procedente de préstamos vencidos, por la mitad de su valor. También se realizan grandes existencias en muebles de todas clases, a cualquier precio. Doy dinero con módico interés, sobre alhajas y objetos de valor, guardando mucha reserva en las operaciones. Visite esta casa y se convenceré. San Nicolás 250, entre Corrales y Gloria. Teléfono M-2875.

RUFINO G. ARANGO

Se compran y almacén de muebles. Se compran y cambian muebles y Victrolas, pagando los m

TELEFONOS A-3333 A-1014

ANUNCIOS CLASIFICADOS DEL DIARIO DE LA MARINA

TELEFONOS A-3333 A-1014

...RO y repostero joven español desea colocarse sin pretensiones en casa particular o casa de comercio; sabe servir la mesa, duerme en la colocación o fuera también hace el servicio necesario. Teléfono M 4734.
F-2 34561 21 Julio.

...EN chino muy buen cocinero y sabe cocinar a la criolla y española, francesa y americana tiene referencias, desea colocarse en casa particular, sabe cumplir con su obligación. Informan calle Maloja 110 teléfono. Pregunta por Manuel Lam.
F-2 34472 23 Julio.

...SEA colocar cocinera de color. Es limpia, muy buena, limpia y formal, tiene referencias. No duerme en la colocación. Teléfono M 7122.
F-2 34491 22 Jul.

...SEA colocar una señora de color cocinera llame al M 4356.
F-2 34518 22 Julio.

...COLOCARSE casa particular joven cocinero chino; sabe cocinar muy bien criolla, española y francesa; repostería; sabe cumplir con su obligación. Informan calle San Rafael y Campanario. Pregunta por Raul. Teléfono M-2773.
F-2-34456. 22 Jul.

...RECE un cocinero y repostero para particular con referencia. Informan Teléfono U 7778.
F-2 34538 22 Jul.

...SEA colocarse un cocinero español, criolla, española y francesa, para en la colocación casa particular comercio. Informan: Telef A-2245.
F-2-34460. 22 Jul.

...SEA colocarse en casa particular cocinero asiático, cocino criolla, española y repostero. Sabe cumplir con su obligación. Preguntar por teléfono M-5483.
F-2-34458. 22 Jul.

...RECE un buen cocinero joven chino criolla española y criolla sabe de repostería muy limpio buenas referencias. Teléfono M-8678.
F-2 34351 21 Jul

...SEA colocar de cocinera joven española también ayudará a la limpieza habitaciones y sabe su obligación. Tiene referencias. Informan M-5184.
F-2 34406 21 Jul.

...SEA colocar cocinera asturiana, mediana edad, sabe hacer postres, duerme en la colocación, si lo desea. Telf. A-3318.
F-2 34399 21 Jul

...SEA colocarse experto cocinero español, sabe lo que es ser casa particular comercio. Informan M-9717.
F-2 34409 21 Jul.

...RECE buena cocinera jamaiquina para cocinar solamente, habla es tiene referencias. Duerme fuera. Teléfono A-5560.
F-2 34392 21 Jul.

...RECE un buen cocinero chino, criolla española y criolla, sabe de repostería y es muy limpio. Buenas referencias. Teléfono M-3229.
F-2 34383 21 Jul.

...RECE una buena cocinera, cocina criolla y criolla, sabe de repostería, limpia, buenas referencias. Teléfono
F-2 34383 21 Jul.

...SEA colocar una buena cocinera. Informan Teléfono F-6175.
F-2 34369 21 Jul.

...RECE una gran cocinera repostera española, criolla, y tiene buenas referencias de donde ha trabajado mucho Informan M-9578.
F-2 34358 21 Jul.

...COCINERO y Repostero desea colocarse en casa particular o comercio; toda clase de comidas y helados. Teléfono Chacón y Aguiar, número 56. Teléfono M-5325. Sada.
F-2-34420. 22 Jul.

...RECE un cocinero repostero del práctico en el arte y limpio, con referencias. Informa: Telef. M-4447.

...ERO repostero desea colocarse en casa particular, casa de huéspedes o casa no tiene pretensiones, sale al campo. A-9536.
F-2-S-5551. 21 Jul.

...ERA desea colocarse, con buenas recomendación de las casas donde estuvo. Teléfono I.2860.
F-34273. 21 Jul.

...RECE un magnífico cocinero en particular. Conoce toda clase de repostería y toda clase de helados y tiene referencias. Teléfono V.2039.
F-2. 34261. 21 Jul.

...SEA colocar un joven chino para repostero, sabe cocinar toda clase bien y también con carta recomendación casa particular o corta familia limpieza también. Informan San Nicolás 79 y medio. Sastería.
F-2-34322. 21 Jul.

...SEA colocar una joven inglesa para cocinar. Solo sabe algo de repostería. Referencias. Esperanza 22. Teléfono
F-2. 34311. 21 Jul.

...ERA española. Desea colocarse de cocinera en casa de moralidad. No duerme en la colocación. Informan: teléfono
F-2 33912-13 22 Julio.

3. Para 2 servicios

...A colocarse española para cocinar y ayudar a la limpieza por 15 pesos. Teléfono: I-7297.
F-3 34604 23 Julio.

...DESEA colocar una muchacha para cuidar de manos, cuartos o manejadora, tiene inconveniente en salir al campo referencias de las casas donde ha trabajado. Informan: Buenavista, calle Avenida 4a. y 5a. Familia de Armas.
F-3 S-5597 23 Julio.

...SOLICITA una muchacha fuerte para ayudar en casa: a lavar ropa y limpiar. Sueldo: $15.00. Luis Estévez No. 6, entre Goicuría y Mayía Rodríguez. Teléfono Suárez.
F-3 S-5596 23 Julio.

...SEA colocarse una señora española para cocinar o limpieza. Informan: Cristóbal Colón. Teléfono A-7182.
F-3 34586 23 Julio.

...SEA colocarse un joven español, jardinero y también sabe fregar máquinas y de limpieza. Tiene referencias de casas que trabajó. Llame X-2245.
F-3 34585 26 Julio.

...RECE una muchacha para criada de manos o de cuartos. Tiene referencias. Informan: Trocadero No. 61. Teléfono J-3693.
F-3 S-5604 22 Julio.

...JOVEN española desea colocarse criada de habitaciones y coser o cosa. Tiene buenas referencias.
F-3-34421. 22 Jul.

...ACHA española desea colocarse de criada de manos, sabe coser y limpiar, va a los repartos. Tiene referencias. Teléfono F 5368 y F 5369.
F3 34530 22 Julio.

...colocarse joven española de criada-manejadora es cariñosa con los niños y trabajadora, tiene referencias. Teléfono 4669. Pregunten por Filomena.
F3 34572 22 Julio.

...española desea colocarse para coser y limpiar o criada de mano. Llevamos tiempo en Cuba, sabe su obligación. Informan teléfono A 5394.
F3 34549 22 Jul.

...española desea colocarse de cocinera o cocina a la española y criolla o de mano para cuartos y coser. Informan
F3 34550 22 Julio.

...DESEA colocar una joven española criada de mano o manejadora. Con referencias. Para informar llamen 1919.
F3 S5594 22 Jul.

...A colocarse una muchacha peninsular sirve tanto para criada de cuartos para acompañar a señora o señorita coser y bordar a máquina ambas cosas con perfección. Informan teléfono de 8 a 11 y 3 a 7.
F3 34534 22 Julio.

...ACHA española desea colocarse de criada de manos, entiende de cocina y desea casa moral. Informes teléfono M 4725.
F3 34531 22 Jul.

...AOLA desea colocarse de criada de mano o manejadora, tiene referencias. Informan teléfono U 4669.
F3 34527 22 Julio.

...DESEA colocar un joven español para criado de manos o para jardinero limpiar máquinas, tiene referencias. Informan F 6083. Pregunten por José Va-
F3 34525 22 Julio.

...OFRECE criada española de mano, sabe servir al comedor y coser, tiene buenas referencias. No duda salir de la Habana M 7122.
F3 34492 22 Jul.

...A colocarse una peninsular para criada de mano o cocinera lleva tiempo en la Habana núm. 169, teléf. M 4450.
F3 34502 22 Julio.

...A colocarse muchacha peninsular para criada de comedor o de mano, sabe su obligación. Tiene referencias de donde ha trabajado. Informan M 5184.
F3 34496 22 Jul.

...A colocarse una española para criada de mano o de cuartos sabe cumplir su obligación llame al F 6197.
F3 34513 22 Jul.

...DESEA colocar una española para criada de habitaciones; sabe coser un poco, tiene referencias. Informan: Alcalde, número 27 entre Delicias y San Benito Jesús del Monte.
F-3-34426-27-22 Jul.

...ERA española, desea colocarse para criada de cuartos o comedor o camarera de hotel. Tiene referencias, duerme en la casa. De $25 a $30. A-7100.
F-3-34457. 22 Jul.

SE DESEA colocar una española para criada de manos o comedor. Tiene buenas referencias. Informan: A y 17. Telf. F-2895.
F-3-34459. 22 Jul.

SE DESEA colocar una señora de mediana edad, para cocinar o limpiar; en la misma una joven para cocinar o criada de manos. No se colocan por menos de 25 pesos. A-8755.
F-3 34186 21 Jul.

SE DESEA colocar una joven española de criada de comedor de mano o cuarto tiene buenas referencias M 1860.
F3 34515 22 Julio.

DESEA colocarse señora española de mediana edad para limpiar habitaciones o criada de mano. Sabe algo de cocina. Informan: I-7714.
F-3-34453. 22 Jul.

UNA JOVEN española desea colocarse para los quehaceres de la casa. Dirigirse Reparto La Lira, Arroyo Apolo, portada principal. Teléf. I-7339.
F-3-34452. 22 Jul.

JOVEN española desea colocarse de criada de manos yayuda a cocinar, tiene referencias. Informa: I-7632.
F-3-34447. 22 Jul.

SE DESEA colocar un segundo cocinero ya aprendiz adelantado de panadería. Industria 3, teléfono A-3772. Eladio Lorenzo.
F-3-34424. 22 Jul.

DESEA colocarse una joven de color para limpiar por horas o cocinar. Genios 19, habitación 2.
F-3-34418. 22 Jul.

SE OFRECE una joven española para criada de mano. Lo mismo para cuartos o comedor, práctica, buenas referencias. Teléfono M-3229.
F-3 34381 21 Jul.

DESEA colocarse muchachita para limpiar habitaciones y manejar un niño, tiene quién la recomiende. Informan Teléfono F-4541.
F-3 34270 21 Jul.

SE OFRECE una muchacha de color para limpieza de cuartos y coser o por hora, tiene buena referencias. Informan, Neptuno 233 esquina a Soledad.
F-3 34288 24 Jul.

PARA criadas de manos o comedor, desean colocarse dos muchachas españolas; son muy formales y trabajadoras. Desean casa seria. Monte 129 altos.
F-3 34361 21 Jul.

DESEA colocarse una joven española de criada de manos o manejadora, sabe su obligación y lleva tiempo en el país. Informan Teléfono M-3064.
F-3 34362 21 Jul.

DESEA colocarse joven española para criada de mano o manejadora o cocinar, desea casa de moralidad, no tiene novio, prefiere familia que viaje al norte. Luz No. 8. Teléfono M-4900.
F-3 34366 21 Jul.

DESEA colocarse joven española para cocinar y limpiar, muy formal y trabajadora, Luz 8. Teléfono M-4900.
F-3 34365 21 Jul.

UNA JOVEN española desea colocarse para comedor o cuartos, es muy seria, Teléfono M-5340. Beruaza 58.
F-3 34367 21 Jul.

SE DESEA colocar joven española de cuarto o comedor, tiene buenas referencias Informa U-7030.
F-3 34375 21 Jul

SE DESEA colocar un joven español para criado de mano o camarero, sirviente de clinica u otro trabajo análogo. Teléfono M-9578.
F-3 34356 21 Jul.

SEÑORA de color, desea colocarse para limpiar y cocinar; o para lavar y coser, no duerme en la casa. Informe Teléfono M-2127.
F-3 34354 21 Jul.

DESEA colocarse una joven para criada de mano o manejadora, lo mismo le da por horas, tiene referencias. Informan Teléfono F-6093. Vedado
F-3 34338 21 Jul.

DESEA colocarse una joven española para la limpieza de una casa o para manejar niños, tiene buenas referencias de las casas donde trabajó, desea casa de moralidad. Informa en el teléfono U-6685, y en la Administración de la Quinta "Covadonga", pregunten por Federico.
F-3 34337 22 Jul.

SE DESEA colocar una muchacha española para criada de cuarto o de mano. Tiene referencias. Teléfono F-6239.
F-3 34344 21 Jul

JOVEN española, desea colocarse de criada de mano o cuartos y coser. Tiene referencias y no importa ciudad o campo. Es seria y trabajadora. Telf. U-4669. Natie.
F-3 34412 21 Jul.

SEÑORA española, desea colocarse de criada o de manejadora, en casa de moralidad. Sabe su obligación. Informan Teléfono M-2134. Bernaza 57.
F-3 34414 21 Jul.

SE OFRECE una joven española para criada de mano o manejadora, lleva tiempo en el país. Informan I-3380.
F-3 34415 21 Jul.

DESEA colocarse una española para cuartos y coser o criada de mano, tiene referencias, informan Teléfono U-1278.
F-3 34336 21 Jul.

DESEA colocarse una joven española, de criada de cuartos y costura. Teléfono F-6004.
F-3 34341 21 Jul.

DESEA colocarse una señora de mediana edad para manejadora, o limpiar, es española y viene del campo. Informen Oficios 108.
F-3 34340 21 Jul.

SE DESEA colocar un hombre de criado de manos o de jardinero; sabe de carpintería y tiene la herramienta y también sabe arreglar terrenos de tennis. Inmejorables referencias de donde ha trabajado. Teléfono F-3585.
F-3-34319. 22 Jul.

SE DESEA colocar una señora española para cocinar o limpiar, en casa de moralidad; tiene refesencias; tiene una niña de 9 años, muy cariñosa con los tiños. Informan M.9572.
F-3. 34292. 21 Jul.

DESEA COLOCARSE señora española para los quehaceres de una corta familia; entiende un poco de cocina, o limpia por horas. Telf. F-6197.
F-3-34293. 22 Jul.

DESEA COLOCARSE joven española para criada de mano y manejadora; sabe algo de cocina; tiene referencias. San Rafael 59. Tel. M.4866. Bodega.
F-3. 34279. 21 Jul.

SE DESEA COLOCAR una muchacha española, de criada o manejadora; informan el el Teléfono A.7123.
F-3. 34295. 21 Jul.

JOVEN española, desea colocasse de criada de mano o para cuartos, o un matrimonio; sabe coser y un poco de cocina. Informan, Cuba 133, altos de la bodega. Telf. M-9463.
F-3-34269. 22 Jul.

COCINERA española, desea colocarse para cocinar, o los quehaceres de matrimonio, no le importa dormir en la misma; tiene referencias. Tel. M.4871.
F-3. 34302. 21 Jul.

SE DESEA COLOCAR joven español, 18 años, de criado de mano o ayudante de chofer, con referencias. Teléfono F.2006.
F-3. 34259. 21 Jul.

DESEA colocarse una joven española para criada de manos o manejadora, desea casa de formalidad. Informan en Soledad 187-D. Teléfono U 6698.
F3 34252 23 Julio.

DESEA colocarse una joven de color para criada de cuartos y coser o para manejar un niño. Puede dar referencias. Telf. FO-2671.
F-3 34147 22 Julio.

UN JOVEN español. Desea colocarse de criado de manos o de ayudante de chauffeur o fregador de máquinas o cosa análoga. Tiene su título y referencias de las casas donde ha trabajado. Teléfono F-2888.
F-3 34161 23 Julio.

F6. Chauffeurs

CHAUFFEUR blanco, desea colocación. 7 años de práctica, buena recomendación. Teléfono FO-2675. Francisco Rodríguez.
F-6 24596 23 Julio.

DESEA colocarse chauffeur español, práctico, con conocimiento mecánica, sin pretensiones, con recomendaciones de donde trabajó. Informan: Telf. F-6094.
F-6 34003 23 Julio.

CAMION A partido. Chauffeur competente y con toda clase de garantías, desea encontrar un camión de 5 a 7 toneladas para trabajarlo a partido. S. Diez. Apartado 1314.
F-6 34580 24 Julio.

UN CHAUFFEUR que tiene inmejorables referencias, solicita casa para manejar por horas, sin pretensiones. Tel. I-2372.
F-6 S-5602 23 Julio.

SE DESEA colocar un chauffeur español en casa particular o de comercio. Tiene referencias de casas que ha trabajado. Informan: teléfono F-4545.
F-6 34630 26 Julio.

UN JOVEN español chauffeur mecánico desea colocarse en casa particular o de comercio. Tiene magníficas referencias de las casas donde ha trabajado. No tiene pretensiones de grandes sueldos. Telf. M-5393.
F-6 34425 23 Julio.

CHAUFFEUR mecánico 12 años de práctica y buenas referencias, desea casa particular o comercio. Informes, teléfono I 5412 y F 2059 Millan.
F6 34481 22 Julio.

CHAUFFEUR español con larga práctica desea colocarse en casa particular, tiene referencias. Lo mismo va al campo. Teléfono F 2642.
F6 34488 25 Julio.

SE OFRECE un joven español para chófer, tiene las mejores referencias. Teléfono I-2441.
F-6 34339 28 Jul.

DESEA colocarse un chauffeur que hable buen inglés y Español, tiene buenas referencias de las casas que ha trabajado. Llame al Teléfono F-3624.
F-6 34323 21 Jul.

CHOFER español desea colocarse de particular. Tiene referencias, no tiene pretensiones, para informes Llame al Teléfono M-5307
F-6 34332 21 Jul.

CHAUFFEUR joven y formal, suizo, desea colocarse particular o comercio, sin pretensiones y tiene quien lo recomiende y estambién electricista. Llame al I-4523.
F-6 34122 2 Julio.

CHAUFFEUR español se ofrece particular o comercio es serio y cumplidor, tiene buenas referencias y es competente en su profesión. Teléfono M 2013.
F6 33839 21 Julio.

UN JOVEN español ofrece sus servicios de chauffeur particular o del comercio. Teléfono F-6254.
F-6 33198 21 Julio.

F8. Oficinistas

SECRETARIO PARTICULAR

Persona culta y con gran experiencia de los negocios aceptaría secretaría particular. Tiene gran práctica en la redacción de correspondencia y documentos. Avisos: teléfono A-9649.
F8 33730 22 Jul.

SRTA. solicita trabajo en oficina para atender el teléfono y escribir un poco en máquina teléfono A 9502.
F8 34514 22 Jul

TAQUIGRAFO Mecanógrafo inglés español y contabilidad. Pocas pretensiones. M-8924.
F-8-34440. 25 Jul.

I. DIAZ

Ex-Contador y ex-Tenedor de Libros del Banco Español, (Sucursal de Prado.) Llevo libros de contabilidad en general. Balances, liquidaciones, montaje de oficinas, etc. etc. Honorarios módicos. Agua cate 146. Apartado 1704. Telf. M-1382.
F-8 E-1295 Indf. 1 Jn.

SE DESEA colocar, un joven mecanógrafo y Taquígrafo con buena ortografía, en casa de comercio u oficina particular. Para informes: Teléfono M-5631.
F-8-34320. 33 Jul.

TENEDOR de Libros, con mucha práctica y buenas referencias, se ofrece para trabajar por horas en cualquier clase de contabilidad. A. Riverón, Amistad 70 esq. a San Miguel.
F-8 34027 21 Jul.

JOVEN TAQUIGRAFO mecanógrafo, idioma español, dominando inglés correctamente, desea colocación en oficina o compañía importante. Posee práctica de oficina adquirida en Estados Unidos. Tiene quien lo recomiende. Dirigirse a J. M. A. Cerro 843.
F-8 34594 23 Julio.

TENEDOR de Libros, español, mediana edad. Mucha práctica, se ofrece para empleo fijo, con recomendación y garantía. Teléfono M-7526.
F-8 33985 22 Julio.

TAQUIGRAFA EN español, conoce algo de inglés; se ofrece para trabajar en oficina o casa de comercio. Informan: Telf. A-1455.
F-8 S-5410 28 Julio.

F10. Varios

ESPAÑOL mediana edad, se ofrece para cuidar casa apartamentos o portero. Salle al campo. Salud 44. Telf. A-2981.
F-10 34636 23 Julio.

SE OFRECE joven, español para giro víveres o tostadero café, conocimiento de ambas cosas. Va al campo. Informes: Telf. U-6805.
F-10 34587 26 Julio.

UN JOVEN fuerte, honrado y trabajador, se ofrece para cualquier trabajo. Teléfono A-5228.
F-10 34616 23 Julio.

MAESTRO DE Obras. Desea trabajos de albañilería. Desde $9 el metro, tiene toda clase de garantía y puede presentar los trabajos que está terminando en lo más céntrico de esta capital. Sr. Diez. Apartado 1314. Teléfono F-2234.
F-10 34578 24 Julio.

ENCARGADO: para cualquier comercio, con garantías de todas clases y las mejores referencias, desea encontrar trabajo; sabe de oficina, mecanografía, mecánica, albañilería, chauffeur, entiende de libros y ha sido corresponsal. Dirijase Apartado 1314. A. D. o teléfono F-2234.
F-10 34579 24 Julio.

DESEA colocarse español de mediana edad, sereno portero. No le importa ir al campo. Entiende de siembras. Tiene referencias. U-5902.
F-10 34632 23 Julio.

ESPAÑOL de mediana edad, solicita casa particular para mozo del comedor o ayuda cámara; está acostumbrado al servicio fino de Europa y tiene en Cuba quien lo garantice. Plancha ropa de caballero a la perfección y el servicio de mesa como lo exijan. Conoce el buffet a la perfección, lo mismo en coteles, ponches, que hacer postres. Informan: Infanta número 106. letra E. Balbino García. Teléfono U-6501.
F-10 34627 23 Julio.

SE OFRECE un apicultor muy práctico y teórico en el cultivo de colmenas. Informan: teléfono I-7723.
F-10 34577 23 Julio.

DESEA colocarse un joven de color, como criado de manos, jardinero o camarero. Teléfono FO-2733.
F-10 34644 26 Julio.

DESEA colocarse un joven de color, inglés, como criado de manos o jardinero o fregador de máquinas. 16 y A. Telf. FO-2733.
F-10 34642-43 26 Jul.

SE DESEA colocar muchacho de 13 años para mandados de farmacia, peletería o cosa por el estilo. Informes: San Ignacio 92. Teléfono M-4968.
F-10 34640 23 Julio.

DESEA colocarse joven español para casa de huéspedes o particular, cocinero o criado de manos. Velázquez No. 23. Telf. M-5348.
F-10 34653 23 Julio.

SE DESEA COLOCAR una señora de color, de lavandera; sabe lavar ropa fina. Agramonte núm. 18, Arroyo Apolo; Teléfono I.7479.
F10. 34301. 21 Jul.

DESEA COLOCARSE jardinero español, sin pretensiones; tiene referencias de la casa que trabajó. Llame al X.2245.
F-10 34200 25 Julio.

SE DESEA colocar una señora española un matrimonio. Informan en el FO-1820. para encargada de un casa y también
F-10-34471. 22 Jul.

JOVEN español fino desea colocarse de criado, camarero, clínica, o lavandería, informa teléfonos A 3090, tengo referencias. Soy cumplidor.
F-10 34482 23 Jul.

SE OFRECE joven cubana para telefonista o dependienta de farmacia, tiene referencias de donde trabajó. Informes teléfono A 9577.
F10 34545 22 Jul.

SE OFRECE joven del país para mensajero de botica o cualquier casa de comercio, tiene bicicleta y referencias. Teléfono A 9577.
F10 34546 22 Julio.

SEÑORITA del interior se ofrece para cuidar oficina o cosa análoga. Tiene buena letra. Llame Panchita teléfono M 7157.
F10 34557 22 Jul.

DESEA colocarse joven español de sereno en casa particular. Informan I 7791 Preguntan por Benigno.
F10 34497 22 Julio.

JOVEN español habla inglés desea empleo de vendedor de casa de comercio o artículos para vender a comisión. Informan A 8836.
F10 34509 22 Jul.

SE OFRECE un sirviente para portero o sereno, con buenas referencias. Teléfono M-5120.
F-10 34353 21 Jul.

UN MUCHACHO de 16 años, con instrucción, mecanógrafo, desea colocarse en cualquier trabajo. Germán Tremble, Armas 72. Lawton. Teléfono X1964.
F-10 34379 21 Jul.

DESEA colocarse un muchacho para cualquier clase de trabajo. Sabe las calles de la Habana. En la misma nua muchacha. Calle 10 núm. 2 esquina a 3a. Vedado. Pregunte por Andrea Delgado.
F-10-34489. 22 Jul.

SASTRE Cortador, se ofrece, tiene referencias y muchos años de práctica. Informa Torres, Teléfono M-1338.
F-10-34478. 22 Jul.

JOVEN español se coloca para limpiar oficinas, comercio, casa particular. Buenas referencias. No duermo en la colocación. U-5202.
F-10-34443. 22 Jul.

SE DESEA colocar un buen jardinero y hortelano inteligente en floricultura y hortalizas. Para informes Teléfono F-2545 Jardín La Areca, Vedado.
F-10-34435. 22 Jul.

LAVANDERA fina solicita trabajo en buena casa por semanas o a sueldo. Sabe coser bien, española 45 años. 13 y 28 altos de la bodega, Vedado.
F-10-34431. 22 Jul.

DESEA colocarse una buena lavandera, sabe lavar toda clase de ropa. Teléfono F 2567.
F10 34223 23 Julio.

SE OFRECE para casa inquilinato un encargado con propietario. Se hace cargo albañilería y pinturas en general. Darán razón en Carbajal y Cerro, carpintería. Con referencias de 16 años para alante. Oscar Santana.
F-10 34128 23 Julio.

SEÑORA de mediana edad, desea colocarse en casa particular, para acompañar a señora y ayudar algún servicio. Dirección: Gloria 130 bajos. A-7124.
F-10 34106 23 Julio.

OPERARIO BARNIZADOR. Se ofrece, siendo práctico en el barniz de muñeca, sin pretensiones. Informan: teléfono A-2348.
F-10, 33903 24 Julio.

G AVISO OPORTUNO

G- 1—Religiosos
G- 2—Oficiales
G- 3—Agencias de Colocaciones
G- 4—Saldos
G- 5—Arrendamientos
G- 6—Pérdidas
G- 7—Para las Damas
G- 8—Para el Hogar
G- 9—Enseñanza
G-10—Interés General

G2. Oficiales

SECRETARIA DE COMUNICACIONES.—Dirección de Correos, Negdo. de Personal y Transporte.—Habana 18 de julio de 1928.—Hasta las diez de la mañana del día 31 de julio de 1928 se recibirán en el Ngdo. de Personal y Transportes, pliegos cerrados y lacrados para el servicio de conducción de correspondencia, por la Ruta Marítima núm. 21 entre los muelles y los vapores surtos en bahía, que no atraquen a esos muelles en la ciudad de la Habana; y entonces las proposiciones se abrirán y leerán públicamente.—Se darán pormenores a quien los solicite.—JUAN C. ZAMORA, Subsecretario".
6099 2d-20—2d-29 Jul.

G3. Agencias de Colocaciones

"LA ALIADA"

Agencia de Colocaciones
Ofrecemos: cocineras, criadas, manejadoras; costureras; Lavanderas; Dependientes, camareros, jardineros, fregadores
Sol 105. Teléfono A-3429
G3 31894 2ag.

AGENCIA "LA UNION", de Marcelino Menéndez. Treinta y un años de establecida. Es la única que en cinco minutos facilita todo el personal, con buenas referencias. Llamen al teléfono A-3318. Habana 114.
G-3 S-5130 2 Agosto.

G5. Arrendamientos

SE ARRIENDA una cocina con varios abonados en casa de huéspedes, punto comercial, Aguiar 102 y 104 altos, esquina a Lamparilla. U. H.
G-5 34257 26 Jul.

G6. Pérdidas

LOST Bank Book núm. 1.164.374 Bowery Savings Bank, 128 Bowery If not restored before July 30 928 new book will be essnad.
G6 34512 21 Julio.

SE ARRIENDA a la orilla del Río Almendares, frente a los terrenos de la Tropical y 10 cuadras del puente de Cemento Almendares: lotes de terrenos, propios para jardines, hortaliza y vaquería; 5.000, 3.000 y 1.000 o más metros cuadrados Informan bajando por la calle del Club Olimpia, siguiendo la calle esta la primera casa a mon derecha. Preguntar por Pernas.
G- S-5395 26 Julio.

G7. Para las Damas

MANTONES de Manila; mantillas, peinetas españolas; trajes típicos de todas naciones, pinturas, maquillajes para artistas de teatro y cine. Alquiler de disfraces para carnaval de todas clases y estilos, los alquila PILAR, Virtudes 28 entre Aguila y Amistad. Teléfono M-9392.

FUERA canas. Obtenga un hermoso color negro o castaño usando "La Favorita", tintura instantánea y vegetal, a base de Quina. Estuche: $1. De venta en boticas y sederías. Depósito: Peluquería PILAR, Virtudes. Teléfono M-9392.

CORTE de pelo a sus niños por expertos peluqueros, estilo americano y francés. Niños, 50 centavos Niñas modelo "Garzón". Niños "Juana de Arco", 50 centavos. Señoritas, 80 centavos. Peluquería PILAR, Virtudes 28. Teléfono M-9392.

PILAR. Peluquería de señoras y niños. Peinados $1; masajes 50 centavos; manicure 50 centavos; teñido del cabello desde cinco pesos. Trenzas, moños postizos, cabello. Virtudes 28. Teléfono M-9392.
G-7 30369 23 Julio.

MECANICO. Solo por un peso limpio arreglo y engraso una máquina de coser. Quito todos sus defectos para el bordado y enseño a poner sus accesorios. Teléfonos M-4661 y A-4519. F. G. Santos.
G-7 34395 29 Julio

Peluquera, Peinadora y Manicure

Ofrece sus servicios exclusivamente a domicilio. Melenas: 40 centavos; Rizado Marcel 50 centavos; Manicure 40 centavos. Arreglo de cejas 40 centavos. Masaje con los productos Bonulla. Será usted atendida con esmero y prontitud llamando al teléfono I 3523.
G7 34524 29 Jul.

PARA LAS DAMAS

Se componen y visten con nuevos paisajes toda clase de abanicos. También compramos varillajes de Carey, Marfil Nacar, Hueso y abanicos antiguos, por viejos y deteriorados que se encuentren. Informan de 8 a. m. a 6 p. m. en "La Industrial Abanquera" Prado 86, entre Trocadero y Animas.
G-7 S-5499 15 Agosto.

SEÑORAS. Los vellos y pelos en las piernas, brazos y cara, desaparecen al instante estirpándolos sin peligro de ninguna clase. Nada se les cobrará. Se hacen pruebas gratis. Galiano 84 altos, habitación 22. Teléfono M-4603.
G-7 33702 22 Julio.

PELUQUERIA "GALIA". Neptuno 150. Teléfono A-8995. Manicure o arreglo de cejas gratis, los lunes y jueves. Corte de melenas a 50 centavos. Niños 40.
G-7 29594 21 Julio.

ENFERMEDADES de la mujer. Barros. Pida en las principales droguerías el mejor patente conocido "Píldoras de Clermont". Producto francés. Tratamiento completo: 6 frascos. Exija la cajita rectangular azul.
G7 30474 25 Julio.

G8. Para el Hogar

DOBLADILLO DE OJO

Bien hecho y en el acto. Plisados de última novedad. Aguila 108. Teléf. A 9649
G8 33731 24 Jul.

GERMIZOL

La Compañía propietaria de este sin rival específico, para todas las enfermedades de la piel, blanquear y hermosear el BUSTO, suplica a las innumerables personas que diariamente, por correo y por teléfono piden al depósito el mencionado producto, que lo soliciten a "El Encanto", "Casa Grande", "Fin de Siglo", "La Isla de Cuba", "Precios Fijos", "Bazar Inglés", "La Zarzuela", "La Epoca", "Las Filipinas", "La Filosofía" y a todas las demás tiendas principales de esta capital y del interior.
G-8 33017 11 Agosto.

G9. Enseñanza

PROFESORA CORTE Y COSTURA

Se ofrece para dar clases a domicilio. Animas 88 altos. Teléfono A-1819.
G-9-34289. 21 Jul.

PROFESORA CON TITULOS

De Norte América y Cuba, enseña repertorios, para el piano, solfeo, teoría y metodología. Marqués González 5 (altos) entre San Rafael y San José.
G-9 33936 31 Julio.

BRIDGE

Este juego de moda enseñado por profesora americana. Miss Kapan. M-7918.
G-9 33898 31 Julio.

PROFESORA de Inglés, con buenas referencias, se ofrece para dar clases a domicilio. Teléfono A-8617.
G-9 34109 24 Julio.

PROFESOR graduado en Madrid y París. Clases a domicilio. Primera segunda enseñanza, Bachillerato, Gramática, Geografía, Historia, Literatura, Lógica y Francés. Señor Cid. Teniente Rey 38. Teléfono M-4589.
G-9 34635 19 Agosto.

BAILES MODERNOS

Aprenderá rápidamente con el profesor chileno R. Cañas, el preferido de la distinguida Sociedad por su seriedad y competencia. Empedrado 75.
G-9 33520 23 Julio.

CANTO Y PIANO. Escuela italiana, clases a domicilio, $10.00 mensuales, dos clases semanales. También instrucción y taquigrafía. San Miguel No. 75, bajos.
G-9 S-5427 13 Agosto.

ACADEMIA MORALES

Avenida de Menocal 102 (Infanta), Directores: Carlota Morales de Gutiérrez y Federico Gutiérrez Alberdi. Clases diurnas y nocturnas. Primera y segunda enseñanza. Clases de Comercio, Ortografía Práctica, Aritmética, Mecanografía, Taquigrafía, Inglés, Telegrafía. Mecanógrafos en un mes, enseñándoles toda clase de trabajos de oficina y distintos sistemas de máquinas de escribir. Pupilos, medio y tercio pupilos, externos. Se hacen toda clase de trabajos en máquina, con expertos mecanógrafos. Teléfono U-3756.
G-9 S-5416 12 Agosto.

INGLES. TAQUIGRAFIA Pitman en inglés y español, mecanografía al tacto y aritmética. Enseñanza rápida e instructiva. Si usted no adelanta en sus estudios venga a verme. Yo garantizo éxito. Profesor Zurcher, Concordia 25 altos.
G-9 33348 27 Julio.

INGLES, TAQUIGRAFA. Tenedurías, Mecanografía, Matemáticas, dibujo lineal y mecánico. Enseñanza a domicilio por el Profesor Francisco Heitzman. Reina 30 altos. Honorarios: 10 pesos mensuales. Se dan más informes por escrito o personal.
G-9 33167 11 Agosto.

PROFESORA FRANCESA titulada, enseña su idioma en práctica y gramaticalmente. FO-2209.
G-9 33004 25 Julio.

PROFESORA

De Solfeo, Piano, Taquigrafía y Mecanografía, da clases en su domicilio. Perseverancia número 16. Teléfono M-1384.
G-9 S-5358 1 Agosto.

PROFESORA graduada se ofrece para la enseñanza de piano, solfeo y teoría, en su casa o a domicilio. Examina por Conservatorio. Precios módicos. Teléf. U 1434.
G9 S5271 21 Jul.

PROFESOR DE ALGEBRA

Especializado en preparación de esa asignatura para los exámenes del Instituto, da clases a precios moderados. Sr. Núñez. Informan de 2 a 3 p. m. Teléfono M-2111.
G-9 32491 27 Julio.

BAILES, WILLIAMS, M-3643

Aprenda: vals, son, danzón, fox, paso-doble, todos: $10, adelantado $5. Clases hasta dominarlos todos. Bailes españoles, castañuelas, zambra gitana. Casa particular. "The Williams". Telf. M-3643.
G-9 31284 30 Julio.

PROFESORA con mucha experiencia colegios americana. Dá lecciones de inglés. Animas núm. 1 Apto. 209 A-9966.
G9 31352 30 Julio.

Gran Academia Comercial de Idiomas, Taquigrafía y Mecanografía, Unica premiada en el concurso Profesional celebrado el 28 de mayo de 1922. Colegio elemental y superior. Director: Luis B. Corrales. Loma de la Iglesia de J. del Monte. Teléfono I-2490. Clases de día y de noche. Internos. En todas las librerías y en esta Academia se vende la única Aritmética Mercantil, práctica, con problemas de Teneduría de Libros. Más útil y más barata que se conoce.
E 1768 Ind 1 ag.

CLASES INDIVIDUALES día y noche. Teneduría, aritmética, caligrafía, redacción, todo $8.00 mensuales. Inglés, taquigrafía Pitman, mecanografía, ortografía, $8.00. Diploma y empleo final. Profesor Tizol. Belascoaín 195. Telf. M-1803.
G-9 29971 22 Julio.

COLEGIO "SAN ELOY"

Primera Enseñanza. Preparatoria, Bachillerato, Idiomas, Carreras Especiales y Comercio. Se admiten internos, medio internos y externos. Primeles 20, Cerro. Habana. Teléfono I-6002. Pida prospectos.
E-705 Indf. 9 my.

Academia de inglés "ROBERTS"

MALECON 31

LAS NUEVAS CLASES EMPIEZAN EL DIA PRIMERO

Clases nocturnas: seis pesos mensuales. Clases particulares por el día en la Academia y a domicilio. ¿Desea usted aprender pronto y bien el sistema inglés? Compre usted el METODO NOVISIMO ROBERTS, reconocido universalmente como el mejor de los métodos hasta la fecha publicados. Tercera edición pasta: $1.50.
G-9 E-1529 5 Julio.

INGLES

Enseñado por profesora americana. Sorprendentes resultados en pocas semanas. El discípulo leerá, escribirá y hablará el inglés en breve tiempo. Lecciones a domicilio también. Miss Kapan. Teléfono M-7918.
G-9 27034 21 Julio.

JUAN RIVERA, Profesor de Bailes españoles e Internacionales, bailes flamencos y clásicos, clases a domicilio. Santos Suárez 36, Jesús del Monte. Teléfono I-2829.
G-9 31806 3 Agosto.

ACADEMIA DE FRANCES, PIANO, LABORES DE MANO

Se dan clases a domicilio y en la academia, con profesor y profesora titulados en París. Inmejorables referencias. Se hacen traducciones. Calle 4 No. 253, entre 25 y 27. Teléfono F-2658.
E-994 Indf. 1 my.

G10. Interés General

UNA JOVEN formal desea encontrar una casa de familia para vivir allí cuando no tenga trabajo; que sea económica; dá referencias. Informan: teléfono M-5184.
G-10 34583 23 Julio.

SELLOS para colecciones, compro, vendo en todas cantidades de 8 a 12 a. m. A. Ron Gómez, Luz Caballero

NOTICIAS CABLEGRAFICAS — COMENTARIOS — ARTICULOS DE INFORMACION

INFORMACION RELIGIOSA UNIVERSAL

La Religión al Día

LA IGLESIA DE HOY
EL ESPIRITU MODERNO

EL ESPIRITU MODERNO, es ya blanco del ingenio y de la erudición de nuestro tiempo. Y es inevitable que así sea, por que su filosofía se opone al juicio. Está hecha de afirmaciones y repeticiones. Ahora bien; siempre que una doctrina, aun cuando se trate de una doctrina verdadera, se basa en meras afirmaciones y repeticiones, se torna, naturalmente, en blanco del ingenio y de la burla de su tiempo. A esto se debió que los métodos, más simples todavía, que adoptó la apologética de la décimo-octava centuria, saliesen tan mal parados de las manos de pensadores como Gibbon y su maestro Voltaire. Pero una doctrina verdadera tiene siempre en reserva un recurso de razón y un hecho en que basarse del cual puede hacer uso; tal vez con atraso, pero siempre con eficacia. Finalizada la centuria décimo-octava, se descubrieron los métodos apropiados para defender la verdadera doctrina; así todo el siglo diecinueve, ha sido una lucha entre el cada vez más creciente uso de la inteligencia y de la erudición, de parte de la verdad,contra igual acumulación de ellas, por parte del error.

Ahora el llamado espíritu moderno no tiene reservas de razón o verdades sólidamente asentadas tras de que caer. No tiene más que afirmaciones y repeticiones de sus fundamentos. Consecuentemente, ha venido a ser, a su vez, blanco de aquellas dos poderosas entidades.

Actualmente, y por más de un cuarto de centuria, la estolidez y la torpeza han estado de parte del espíritu moderno, al menos desde que Flaubert creó el tipo del boticario Homais; ha caído en manos de la Filosofía y de los que atacan esa Filosofía.

En todas partes del mundo, el hombre que confía en un glorioso futuro, y recita solemnemente viejas teorías científicas, en prueba de la falsedad o acierto de verdades trascendentales, ese hombre se convierte en el hazme-reír de los inteligentes.

Pero hay otra causa más poderosa para que decline el espíritu moderno, y es que él no responde a ninguna de las cuestiones que interesan al hombre. Por ejemplo, si alguien pregunta "¿Qué me sucederá después de la muerte?" que es, quizá, la cuestión más importante que un hombre puede preguntar, y que todos los hombres se preguntan después de cumplida cierta edad, las únicas respuestas que sobre el particular puede dar ese espíritu moderno, son "Nada", o "Yo no sé".

Ahora bien: esas respuestas, aun cuando fuesen dadas a una pregunta tan trivial como la de "¿qué comeremos hoy?" mortifican siempre. Además, la única que de ellas puede considerarse una respuesta, sólo prueba, al analizarla, que es tan vacía y sin valor como su compañera. Pues si ante ella preguntamos "¿Qué pruebas hay de que nada me ocurrirá después de muerto?", solo nos podrá contestar, "Yo no sé", que es su respuesta final a todas las cuestiones que se le planteen, sean grandes o pequeñas. "¿He tenido un Creador y soy responsable ante él?". "¿Tengo una personalidad?" "¿Debo ser hoy reprendido por lo que hice ayer?" "¿Debo permanecer casado...?" "¿Debo hurtar?"... Al menos, los viejos racionalistas, al hacer su justicia, dieron gallardas respuestas a muchas de estas preguntas; pero el espíritu moderno abdica y retrocede ante ellas. Y la mente humana se muestra pronto insatisfecha de una actitud mental que sólo afirma su propia negación. El hombre, así tratado, se sume en la indiferencia; pero no permanece adepto ni fiel a una llamada filosofía que no resuelve ningún problema.

II

¿Hemos de concluír de todo esto que ese adversario del Catolicismo que he venido designando con su propio y vacuo epíteto de "espíritu moderno", está sentenciado..? Temo que no. ¿Cuánto le quedará de vida?.. Nadie puede decirlo... Yo debiera conjeturar si continuará hasta el final de nuestros tiempos. La razón que tengo para ello, es que todavía tiene un vasto campo sobre que extenderse, "hacia abajo". Aún cuenta con considerables regiones, completamente ignorantes, para conquistarlas.

Cierta vez, en California, observaba yo como una substancia colorante, sumergida en un lago, formaba en el agua manchas que gradualmente iban cediendo en grados de tonalidad, a medida que la substancia inmergida caía lentamente hacia el fondo, y cuando ya la superficie presentábase limpida y clara, todavía difundíase allá, en el fondo, como una nube, en forma de montaña opaca, la substancia obscurecedora.

Al espíritu moderno le ocurrirá lo propio. Los altos niveles de cultura, van aclarándose ya; pero él se extiende hacia abajo. Aún no alcanzó el máximun de profundidad. Hay todavía masas no instruídas aguardando la semi-instrucción que él significa.

En suma, concluyo que debemos considerarlo aún como nuestro principal oponente, y ésto por algún tiempo todavía. Da pena, porque no es digno de serlo. Sería mucho más provechoso para la dignidad de la Iglesia Católica tener frente a ella una de aquellas fuertes heregías, como las de Calvino y Mahoma.

Pero no puede uno elegir ni seleccionar a sus enemigos; tiene uno que batirlos a medida que van presentándose, y hoy tenemos que vérnosla con ese hinchado, enfermizo y enano "Espíritu Moderno".

—Por la versión: T. M.

HILAIRE BELLOC

Entusiasmó a los Demócratas la Defensa de la Tolerancia Religiosa

POR GRATTAN KERANS

ESPECIAL PARA LA N. C. W. C. NEWS SERVICE

Houston, Texas, julio 21.— Los delegados a la Convención Nacional del Partido Demócrata, que acaba de celebrarse aquí, limitaron con la tolerancia a la intolerancia religiosa, así al comienzo como en el transcurso de las sesiones.

Ni siquiera intentaron evitar el asunto como hubieran podido hacerlo.

Antes al contrario, aprovecharon muchas ocasiones, para afirmar de corazón, que desprecian la beatería y que no la tendrán en su gobierno.

Lo más intenso, ferviente y ciertamente la más espontánea demostración del sentido demócrata en toda la convención, tal vez más sentida que la del fogoso discurso inaugural, fué la estruendosa aclamación que acogió las palabras del senador Robinson, de Arkansas, cuando éste repitió la declaración de Thomas Jefferson sobre la tolerancia religiosa.

Aquello fué virtualmente un pronunciamiento de la gran mayoría de los delegados, en favor de la libertad de creencias y un recordatorio a la Convención y al propio partido en oposición con los asuntos religiosos.

Más de una docena de veces, los oradores hicieron vigorosas declaraciones contra la beatería religiosa, que fuéron recibidos con aplausos siempre.

Allí no había sentimientos "bajo cubierta". Podía uno mezclarase en cualquiera de los grupos, inclusive entre aquellos de estados como Oklahoma, Arkansas Mississippi, y Téxas misma, donde no hace dos o tres años la Ku Klus Klan tenía gran arraigo, sin que se escuchase ni el más leve cuchicheo sobre asuntos religiosos.

La demostración que hizo la Convención cuando el senador Robinson hizo alusión a la tolerancia religiosa, no fué un simple gesto de ficticio entusiasmo, sino una ovación sincera a un principio que la gran mayoría de ella piensa hacer valer en su votación. Hay un hecho digno de anotarse, y es que la aprobación a ese principio fué mucho más espontánea, más intensa y más sentida, que la aclamación con que fué acogido el discurso de apertura pronunciado por Claude Bowers, quien habló de la política esclusivamente.

Se ha dicho que muchos miembros dieron muestra de intolerancia religiosa, pero que no fuéron, éstas en modo alguno dignas de una delaración de tolerancia. Temían tanto a una como les despreocupaba la otra. No fué sino cuando algunos delegados mostraron sus intenciones no ya de luchar contra beatería, sino de forzar a la Convención a una resolución sobre la libertad religiosa, que los "leaders", se enardecieron.

La Demostración de Robinson

Esta fué la razón de que la referencia de Robinson fuese en realidad una interpelación. Ella no formaba parte del discurso que él había preparado y que se distribuyó impreso, días antes. Hacia el final del discurso, Robinson, se apartó súbitamente del texto y declaró gravemente:

"Jefferson está glorificado en la estátua de Virginia a la Libertada religiosa. El fué quien previsoramente puso en la Constitución que ninguna religión sería requerida esencialmente como cualidad para desempeñar ningún cargo en los Estados Unidos.

Aquí, una explosión de aplausos lo interrumpió, y se prolongó varios minutos mientras los delegados, agitaban sus estandartes.

Subsecuentemente, varios oradores, secundando al Gobernador Smith, incluyendo a Barkley, de Kentucky, y la señora Emma G. Miller de Pennsylvania, y el Gobernador Ritchie, de Maryland, repitieron la deprecación de la beatería religiosa. También fuéron cálidamente aplaudidos, y bien claro se vió en la Convención había relegado completamente a segundo término la cuestión religiosa. Estas muestras de aprobación derribaron las esperanzas de los enemigos de la fé del Gobernador Smith.

Habla el senador Barkley

El discurso del senador Barkley produjo sensación, porque él formó parte del grupo de Kentucky que se combatió al Gobernador Smith, y todos suponían que él representaba a ciertos elementos hostiles a los católicos. Su discurso fué una de las muchas sorpresas de la Convención.

"Yo creo, comenzó diciendo, que todas las partes de nuestra Constitución son igualmente sagradas, y que no podemos con propiedad, elogiar a unas e ignorar otras".

"Y particularmente, nosotros como continuadores de Tomas Jefferson, no podemos ignorar lo que a él se debe de nuestra Constitución, ni la letra ni el espíritu de aquella parte que estatuye que no es necesario tener ningún credo determinado para aspirar a cualquier cargo en los Estados Unidos".

Y para predicar con el ejemplo, se refirió a su propia condición de miembro de la Iglesia Presbiteriana, y a su educación en un colegio Metodista, de Georgia.

"Y yo no me avergüenzo de levantar mi débil voz para defender la proclamación de uno que no es de mi Fé, pero que tiene tanto derecho a ella, como yo a la mía".

Una larga aclamación acogió el discurso del senador Barkley, que no se apagó hasta que Mrs. Miller, se puso en pie para hablar de ella, la se conquistó a la galería que la interrumpía a veces con sus risas, y otras con sus aplausos.

"Ha cuatro años, comenzó diciendola delegada, hablé en nuestra Convención de New York, contra aquellos que infringen los derechos religiosos y las libertades que garantiza nuestra constitución".

"Hoy, en Téxas, no existe la necesidad de defender esa tolerancia; porque la tolerancia solo es imposible e los ignorantes, y la beatería sólo florece entre los injustos, y ni unos ni otros tienen acceso al Partido Demoorático".

Cuando ya casi era segura la nominación de Ali Smith, el Gobernador Ritchie, de Maryland, que fué uno de sus defensores y era mirado con simpatías por la Convención, dió otra prueba de tolerancia religiosa.

"Yo lo presento, dijo refiriéndose al Gobernador Smith, en el nombre del estado de Maryland, donde por 300 años hemos predicado y practicado la concordia, con la libertad individual, el Gobierno local propio y la libertad religiosa y la tolerancia para tdos los credos".

Y unos de los principales rotativos de esta ciudad, y de toda esta parte de Téxas, "The Chronicle", comentando, en un editorial, la defensa de la tolerancia religiosa hecha en la Convención dice, bajo el título de:

LIBERTAD RELIGIOSA

"La gran demostración del jueves, fué inspirada en los principios más puros de Libertad".

"El pueblo no tiene otros derechos más importantes que la libertad de pensar por sí misma, de practicar el culto que siente, no estar constreñido, a que se imponga a sus conciencias nada como la única Verdad"

"Esa libertad fué la primera conquista del género humano en su hacia la libertad de los días modernos. Era fundamental; tenía que venir primero".

"En la manifestación de la Convención, fué la delegación de Téxas la directora.Y ésto fué como tenía que ser. Téxas nunca estuvo bajo la estigma de intolerancia religiosa. La organización que más que ninguna otra se ha distinguido por su intolerancia religiosa, la Ku Klus Klan, nunca fué preponderante en Téxas, como llegó a ser en tantos otros estados, así del Norte como del Sur".

La tolerancia en Téxas.

"Téxas, continúa el editorial, ha probado su tolerancia. Sería un error, por parte de los amigos de cualquier candidato, utilizar contra un hombre aquí los prejuicios religiosos. No hay nada que preocupe más profundos sentimientos. Y los cargos de intolerancia religiosa, vienen con muy poca gracia de labios de quienes son intolerantes de todas las religiones, cada vez que se presenta la ocasión".

"Aparte de que no puede haber nada más importante para este país de tan varidas creencias y libertad de pensamiento, que un espíritu de verdadera tolerancia religiosa. En este país, tal cosa es realmente esencial para la libertad religiosa, porque ésta debe estar garantizada, por el hecho de que a nadie produzca quebrantos, ni por las costumbres ni por ningua otra causa, el mantener cualquier creencia, aun cuando sustente doctrinas contrarias a la de la gran mayoría".

"Libertad de pensamientos, libertad de sustentar la fé que nos parezca mejor, no puede el hombre aspirar a mayores derechos. Ni siquiera es fundamental ni constituye un peligro no reconocérselo a los demás en América, desde luego; pero engedraría sentimientos contra el que lo hiciese y nunca le ganaría adeptos entre el pueblo".

Breves Noticias

ALEMANIA

Por la Prensa Católica

Con ocasión de la Exposición Internacional de la Prensa en Colonia, ha organizado el Comité Católico Internacional, presidido por el Príncipe Aloiszu Loewernstein, la Semana de la Prensa Católica en la que del 16 al 21 de Junio, se trataron importantísimas cuestiones referentes a la prensa, al libro, al radio, al cine y al teatro.

Ocupó el primer lugar en la sesión de prensa el asunto referente a la información, de suma trascendencia para el mundo católico. Como consecuencia práctica de la discusión, se acordó establecer una oficina central de información, provista de todos los medios necesarios, especialmente de un servicio internacional de noticias, a fin de obtener una información rápida y veraz de los acontecimientos, sobre todo en los turbulentos tiempos de persecución y de trastorno religioso, en los que tanta dificultad encuentra la prensa católica en tener información fidedigna.

En la cuestión del libro discutiéronse los obstáculos que se oponen a la venta de buenos libros, y los medios de aumentar la difusión. Atendida la penosa condición de los escritores católicos,. con el fin de promover sus propios intereses, dar a conocer el mérito de sus obras en todas partes y mejorar sus condiciones económicas mediante una mutua cooperación.

Determinóse en la sesión del cine y del radio promover una colaboración internacional católica por medio de una Oficina Internacional que tenga a su cargo la producción de películas interesantes, variadas y morales y el intercambio de las mejores producciones de todos los países. Resoluciones análogas se tomaron acerca del radio.

Con relación al teatro, discutiéronse los medios más conducentes para moralizarlo y para obtener la colaboración de los católicos en asuntos de tanta importancia.

CANADA

Parécenos muy oportuno en las presentes circunstancias, en que tanta polvareda se ha levantado por los elementos sectarios en Estados Unidos acerca de la elegibilidad de Mr. Smith para la presidencia, hacer ver cuán diferente espíritu reina en el Canadá para con los católicos que, por su lealtad y virtudes cívicas se han granjeado el respeto de todo el país y han alcanzado los mayores puestos en el campo social, civil y político. Allí no se comprende que se tome la religión como obstáculo para que un ciudadano pueda ocupar el primer puesto de la nación.

De los diez Primeros Ministros que ha tenido la Confederación canadense durante sesenta años, dos de ellos Sir John D. Thompson y Sir Wilfrid, fueron católicos. El primero ocupó tan elevado cargo por diez años y el segundo por quince.

Ese ambiente de mutuo respeto, ha servido en el Canadá para su admirable desenvolvimiento y progreso. Veces ha habido en que la provincia católica de Quebec ha enviado al Parlamento como representante suyo a un protestante, y la provincia inglesa de Ontario, en su mayoría protestante, ha enviado a un católico.

No han sido criterios egoístas o sectarios por los que se han movido los Primeros Ministros en la elección de sus hombres. Prueba de ello es que en casi todos los ministerios de de 1867 a 1917 vemos a católicos prominentes, así como también en otros cargos públicos.

Ahí está en la actualidad S. E. William Lyon MacKenzie King, protestante y elegido por una provincia también protestante, quien para manifestar el alto aprecio que tiene de los católicos, ha hecho partícipes de su gobierno a doce católicos.

Todavía está reciente la general satisfacción con que católicos y no católicos celebraron la elevación al Cardenalato del Arzobispo de Quebec. Fué en verdad, un honemaje unánime de reconocimiento y de gratitud de todos los partidos canadenses para con el Romano Pontífice. Y como el Primer Ministro King no pudiera estar presente a los festejos en honor al nuevo Cardenal, manifestó que se adhería a ellos con todo su corazón y designó al Ministro Lapointe para que en ellos lo representase.

PUERTO RICO

Los Católicos se organizan

Puerto Rico posee asociaciones católicas que forman un formidable bloque de defensa religiosa. La genial Borinquen, con toda su pequeñez, ofrece un gran ejemplo de lo que se puede conseguir con asociaciones bien organizadas. En muchos pueblos han sido fundadas asociaciones de hombres católicos, con fines religiosos, morales y benéficos, y los resultados obtenidos han sido muy satisfactorios.

En el pueblo Sábana Grande la indiferencia religiosa era alarmante. Solamente asistían a la misa los domingos cuatro hombres y casi nunca se acercaban a los sacramentos. Sin embargo, llega el P. Manuel Espinosa Duazo y el día 25 de Junio de 1925 fundó la Asociación de Católicos prácticos. Este acontecimiento llenó de tanto entusiasmo al pueblo que al poco tiempo más de 80 hombres cumplían como verdaderos cristianos.

En Ponce, hoy Sede Episcopal, se ha organizado una Asociación de Católicos que ya cuenta con más de 350 socios. Está integrada por obreros católicos y sus directores son personas artesanas.

En la ciudad de Las Marías existe también otra Asociación que goza también de gran influencia por el gran número de socios.

La prestigiosa Orden de Caballeros de Colón ha acordado en su Convención celebrada el 15 de Enero último, formar una Federación de Católicos integrada por los católicos de ambas diócesis. El Obispo de Ponce ya ha dado su aprobación. El prestigioso Gran Diputado de Estado, licenciado J. J. Ortiz Olibrán, ha dedicado todas sus energías al mayor incremento de la Orden y sus trabajos son verdaderamente eficientes.

Entre las resoluciones aprobadas en la Convención citada, es digna de especial mención el seguro de vida para los Caballeros de Colón de la Isla.

Semana Religiosa

LAS "BOUTADES" DE BERNARD SHAW

No sé qué efecto habrán de producir las siguientes líneas en el ánimo de mis lectores, admiradores o quizá fanáticos de las graciosas ruetas de Bernard Shaw. El terrible irlandés ha monopolizado la atención universal; las agencias cablegráficas trasmiten con religiosa fidelidad cuanto dice o hace este coco del capitalismo; la mortal inquietud de la hora actual parece encontrar algún sosiego, algún lenitivo en el auge de "Yo y el cristianismo", en el disciplinador del orden, del amor, de la familia y de la especie. Bernard Shaw juega con los hombres como fueran muñecos, boxea con ellos y se goza en abrirles infinitas heridas para al fin hacerles prorrumpir en tremendas carcajadas.

Gran maestro de la sátira, Shaw ha envenenado muchas conciencias. Por eso he querido traer hoy a esta sección el nombre de este irlandés para décir a mis lectores católicos lo que de grande y de pequeño encuentro en sus escritos.

"El pseudo filósofo —dice el Sr. Luis Enrique en un artículo publicado en "El diario de el Paso" del mes de Junio— vegetariano y comunista de Inglaterra, carnívoro y reaccionario fuera de las islas —como en su reciente viaje a Italia— pontifica desde todos los escenarios del mundo con la solemnidad de un profeta de comedia".

En efecto, Shaw ha sido —sigue siendo— un magnífico comediante de la tribuna, al estilo inglés. Para orador de barricada no tiene precio. Socialista de la extrema vanguardia ha enrojecido con el calor de su prédica la inmutable seriedad de los virreyes del Reino Unido. Shaw no lo ignora, y por eso, de pie sobre cualquier objeto que le sirva de estrado, o sin estrado siquiera, predica sus doctrinas y ataca en términos violentos al Gobierno, a los lores y a la Iglesia, poniendo en sus palabras tanta virulencia como buen humor.

No se contenta con esto. Enemigo de los términos medios, se afilia al partido "Fabian Society" de tendencias comunistas, donde su radicalismo no conoce freno. Se malquista entonces con sus amigos Webb, Snowden y los fundadores del sindicalismo francés. Se entrega de lleno al periodismo y al "ágora", protestando siempre del medio ambiente, de la ortodoxia social y desesperándose contra la incomprensión que le envuelve. Su individualismo anarquizante, su innata irrespetuosidad le ponen al borde de la ley, por lo que se determina a cultivar el teatro para el cual le había despertado la lectura de Ibsen.

De este género solo se sirvió para proseguir con mayores bríos su obra iconoclasta.

Karl Marx le disgustaba por parecerle demasiado realista y oportunista; Ibsen le lleva a atacar despidadamente a Shakespeare. Para Shaw nada hay honesto, nada santo, nada intangible. Se esfuerza en crear conflictos de tendencias que levanten uno contra otro a seres humanos ergo dos por las pasiones elementales de la naturaleza. Le sobra arte, le sobra inteligencia, pero le falta unción y corazón. He aquí la debilidad de su teatro.

En "Casa de viuda", un hombre, con todo su sagrado derecho de propiedad, puede ser directamente responsable de una plaga social; en "La profesión de la Sra. Waven", una Celestina vulgar resulta ser un comerciante como cualquier otro; en "Las armas y el hombre", ridiculiza crudamente el heroísmo del soldado; en "Cándida", —drama que inició su popularidad— una mujer puede escoger entre su marido y su enamorado; en "Nunca podreis decir...", la autoridad moral de los padres es una ficción pasada de moda.

Como se ve, Shaw continúa en el teatro su apostolado moral y social. Durante años y años acumula obras y fracasos, pero no ceja; persiste como el orador popular que ha sido y espera al primer paseante para lanzarle su credo redentor.

Pero Bernard Shaw es un esclavo de su época. Su carácter dominante es una intrépida crítica intelectual, que de ningún modo puede llamarse original. Es simple resultado de una época de disgregación que da alas y empuje a las nuevas fuerzas que pugnan por abrirse camino. Solo que Shaw, al revés que otros, se ha armado de la satira, de la burla y de una comicidad tan irresistible, que hacen le perdonemos muchos yerros, de otro modo imperdonables aun en la libre Inglaterra. Se le ha llamado el "bufón público" y de bufón hace alarde en todas sus obras, aun en las más serias. El éxito de su teatro no se debe a su valor, ni a su originalidad, sino a sus bufonadas, a sus paradojas, al artificio con que rodea la acción, a la habilidad con que descifra los más laberínticos problemas.

Si las obras de Shaw anteriormente enumeradas nos parecen unas hermosas "boutades", de mucho peor gusto son las que aun vamos a añadir.

Dice el ya citado Sr. Luis Enrique: "No hay altar o trono o pedestal que Shaw no haya tentado destruír. Y nada subleva tanto como este Mefistófeles, que con refinado arte, siembra en sus libros el credo de interminables blasfemias. Negador sin patria y sin religión, tiene una única fe: cree en la teologia evolucionista". En "Pigmalion" repite contra Dios las jaculatorias de Spencer y de Darwin. "Si escribe un tema histórico, como en "César y Cleopatra", se divierte en pulverizar gigantes y en engrandecer pigmeos. La filosofía de Shaw es la del Superhombre que declara liquidado el sueño del legislador y del educador que quieren vestir al hombre con mandamientos, leyes, lecciones y diplomas, como se coloca la toga al magistrado o el arnés al caballo".

"Como para Renán, para Shaw la vida no es una cosa seria y santa, sino una "charmante promenade" de buenas gentes que se calientan al sol sobre el globo terráqueo".

Otras de sus "boutades" es la interpretación de la santidad en su "Juana de Arco". La joven de Orleans, aparece como emparedada entre el Catolicismo y el feudalismo, la Iglesia y la Ley. Para Shaw, Santa Juana es una precursora del protestantismo racionalista luterano. En "Yo y el Cristianismo", sobre indicar muy pobre conocimiento del Evangelio, traiciona la figura del Mesías y hace de los Apóstoles unos héroes de opereta. En "Androcles y el león" se burla torpemente del martirio cristiano. En fin, en "La comandante Bárbara", desprecia la Caridad Cristiana y dice que la única manera de hacer el bien es dar trabajo a los obreros y producir aparatos mortíferos, y en "El dilema del doctor" nos presenta a un médico, defensor de la moral, que acaba por dejar morir a un artista, —naturalmente que en nombre de la moral— para apoderarse luego de su mujer.

La paradoja y la osadía han llevado a Bernard Shaw al tablero de la fama. Tal es el sino de los hombres y de los tiempos. Pero cuando la sociedad solo se alimenta de paradojas, de osadías y de bufonadas por el estilo de Shaw, es que ha perdido el equilibrio y no se halla muy lejos de una completa disolución.

V. SAINZ, C. M.

EL ERROR DE LA FEDERACION DE CLUBS FEMENINOS

New York, julio 21. (N. C. W. C. Service.— Las delegadas a la última Convención de la Federación Nacional de Clubs Femeninos, ha cometido más de un error en su resolución solicitando la implantación de la lectura de la Biblia Protestante en las Escuelas Públicas, como un medio de inocular sentimientos morales a la infancia. En primer lugar esas delegadas están equivocadas si piensan que las Escuelas Públicas pueden ser así utilizadas para campañas sectarias. Es cierto que, en algunos lugares, la lectura de la Biblia en las Escuelas encuéntrase autorizada por la ley; pero ello sólo prueba que los legisladores de distintos estados, han violado los derechos de las Minorías, que se oponen al atentado que supone, utilizar los productos del impuesto para establecimientos educacionales, como un instrumento de proselitismo Protestante.

Las delegadas de la mencionada Federación, están asímismo en un error, suponiendo que la lectura de la Biblia como parte de las diarias tareas escolares, puede, por sí sola, inculcar principios éticos y producir fuertes caracteres morales. Nunca se obtendría tal efecto de esa lectura, a menos que alguien competente, interprete y aplique las verdades del texto bíblico. Y quién, entre toda la Secta Protestante, podrá dar a la Biblia una interpretación que merezca la aceptación de todas las demás, Católicas, Judías, etc...?

Además si la lectura de la Biblia no puede producir mejores resultados de los que ha producido hasta ahora en las Iglesias Protestantes, no debe ser recomendada, ni siquiera por la propia secta. Durante 4 centurias, aproximadamente, la lectura de la Biblia, ha sido proclamada como la principal fuente de las Enseñanzas Protestantes, y los Evangelios como su sólo códice moral. Y los resultados han sido la contradición, la confusión y los conflictos que han dividido al Protestantismo en más de mil facciones incoherentes. A ello se debe el que, hasta el fundamento de la Cristiandad, la Divinidad de Jesucristo (y consecuentemente, la doctrina de la Trinidad), la actualidad de los milagros y la eficacia de las oraciones, la inspiración de la propia Biblia, inclusive, hayan sido negados, por millares de hombres y de mujeres que se llaman Protestantes. Un ejemplo de estas contradicciones en las creencias Protestantes, nos lo ofrece la Iglesia Anglicana; por lo menos tres grupos, de su seno, están en controversia sobre cual doctrina debe ser enseñada y mantenida en el Protestantismo Anglicano. Y todos invocan la Biblia, como suprema autoridad, en apoyo de sus incongruencias... En este país, el espectáculo de las discordias y divisiones entre protestantes es peor, si puede haberlo peor, que en el extranjero.

Déjense a esos Protestantes, que lo estiman necesario y desean ocuparse de la educación religiosa de la Juventud, hacer lo que han hecho los Católicos aquí desde su establecimiento: establecer y mantener escuelas separadas e nlas cuales sus credos peculiares y sus conceptos morales sean inculcados a la infancia. Pero sería injusto hacer pagar tributos a los Católicos, Judíos y otros creyentes, para que el Protestantismo aplique su sistema educacional a 21 millones de niños en las Escuelas Elementales y Superiores de la Nación. A mas de que resultaría peor que inútil; porque si los Jefes del Protestantismo—Obispos, Ministros y Teólogos—dentro de la misma denominación, han podido ponerse de acuerdo sobre lo que es Protestantismo, y hasta sobre lo que significa Cristiandad, cómo podrán esperarse que se decidan los niños...?

No; la lectura de la Biblia en las Escuelas Públicas, no es suficiente para la edificación moral y religiosa de la Infancia. Ella sólo servirá para revelarles el caos del Protestantismo y acrecentar con ellos el crecido número de indiferentes actuales...

PROYECCION SOCIAL DEL ARTE NUEVO

(Viene de la II página)

Continúa la inteligencia su obra: la de poner las cosas en orden. Se presienta una era popular. Popular en el sentido de que la democracia convertida en instrumento único de vida social, representa una categoría de acción y de vitalidad, únicos factores que mandan imperativamente en la historia. De ahí el debate en el mundo político acerca de las instituciones que mejor interpretan el espíritu de esta democracia, puesto que las inventadas en el siglo XIX resultan inadecuadas para los problemas de ahora.

En cambio, el arte quizás empieza a encontrar ya sus normas y explora en las zonas más intrincadas del nuevo sistema social. El "verismo" la reproducción idealista de la Naturaleza, aspira a encontrar contacto directo con el mundo de la representación. Hubo un tiempo en el impresionismo en que la mera referencia de una pintura a la ética o a la política representaba una cualidad inferior. Después vino el arte puro, desde el cubismo hasta el expresionismo, a sostener con más rigidez este postulado. Pero esas tendencias coinciden precisamente con las derrotas de ciertos sistemas políticos, o se anticipan a esas mismas derrotas. En cambio, ahora, "todo arte verdaderamente humano es expresión de un sistema de acción colectiva". Entiéndase bien. La acción colectiva dirigida a los fines clásicos de la verdad y la belleza. No se confunda tampoco esta contribución del arte a las posibilidades de sistemas sociales futuros, de una manera anecdótica o alegórica. Eso sería el academicismo aborrecible de los cuadros de historia o de tésis. Ya hemos dicho que la anécdota, como asunto, está eliminada por la pintura actual. Se trata de pintar las cualidades de la naturaleza o de la sociedad en relación con la sensibilidad contemporánea y con las radicales inclinaciones del alma moderna. Por eso no es extraño que artistas como Gross o Dix, contra lo que opinan algunos críticos, interpreten todavía escenas desoladas o crueles, que constituyen la mejor definición de una época de lucha social que se acerca.

El elemento mítico, poético, de esta nueva pintura, es el mismo del arte popular y, por lo tanto, el reconocimiento de que las formas primarias del arte establecen su alianza con las modalidades intelectuales de la vida de hoy. En realidad, el Greco o Picasso son el arabesco, como la música de Falla o el poema de Juan Ramón Jiménez. Nótese como la dinámica del expresionismo está sustituída por el estatismo del post-expresionismo. Lo que equivale a pensar que a una sociedad en constante persecución de sus formas, le ha precedido un arte en fuga, lleno de extravíos y de desvelos.

"Estamos hechos de tal manera—dice Simmel—que no sólo necesitamos una determinada proporción de verdad y error como base de nuestra vida, sino también una mezcla de claridad y oscuridad en la percepción de nuestros elementos vitales." Es natural que el nuevo arte se manifieste como centro de esa vida tan propia del hombre contemporáneo.

El arte romántico era pesimista por exceso de individualismo. Después vino un concepto jocundo del arte donde alternaban la sensualidad del color y la cabriola.

El espíritu cósmico seguía, sin embargo, meditando, y en esa meditación reside el principio de su sencillez. Porque parece que ahora es cuando el artista ha aprendido a "ver", operación clásica; pero olvidada durante largos siglos de abstracción y de subjetivismo. A los veintiocho años Rilke, el poeta, decía: "Creo que debería empezar a trabajar un poco, ahora que estoy aprendiendo a ver".

GRANDIOSA SOLEMNIDAD REVISTIERON LOS FUNERALES DEL ARZOBISPO DE TOLOSA

PARIS, Julio 21 (N. C. W. News Service).—Los funerales de Monseñor Jean Agustín Germain, Arzobispo de Tolosa, Primado de las Galias Narbonenses, Caballero de la Legión de Honor, efectuados en aquella diócesis, revistieron gran solemnidad, según la nota de los corresponsales a la prensa de esta capital.

Concurrieron a la ceremonia, entre otras dignidades de la Iglesia, el Arzobispo de Albi, quince Obispos y numerosos abates, representaciones del elemento oficial, y de la intelectualidad francesa, militares etc.

Elevado a la dignidad de Obispo en 1.897, y dos años más tarde a la de Arzobispo, de Tolosa, Monseñor Germain, era el decano del Episcopado francés y vivió completamente consagrado al cumplimiento de sus deberes eclesiásticos, hasta ocho días antes de su muerte, ocurrida a los 89 años de edad.

Durante toda su vida se distinguió por su bondad, su caridad y el profundo amor que profesaba a su rebaño. Se tomó gran interés en la ética de las enseñanzas de Su Santidad León XIII, contenidas en su encíclica sobre el Trabajo. Un artículo escrito por él en 1.919 titulado "El Sindicato de Trabajadores Cristianos como medio de obtener la Paz Social", contribuyó mucho al mejoramiento de las condiciones del trabajador en Francia, y recibió la aprobación de la Santa Sede. Fué también el finado un sostenedor de la Federación Católica y un organizador de la Unión Diocesana.

Recibió la cinta roja de la Legión de Honor por sus servicios como capellán de un hospital en Nimes, durante la Guerra Mundial. Fué recomendado para ella por el Prefecto del Departamento de Gard, por su abnegación durante la terrible epidemia de cólera.

DE LA VIEJA ESPAÑA A LAS JOVENES REPUBLICAS AMERICANAS

"En la histórica y hermosa ciudad mediterránea de Cartagena, cuna de la fe hispánica, que en el transcurso de los siglos ha escrito las más grandes epopeyas de la historia universal, se está erigiendo un grandioso MONUMENTO AL INMACULADO CORAZON DE MARIA, primero que en España y quizá en el mundo, se dedica a la Santísima Virgen en esta dulcísima advocación.

La irrompible unión de sangre, de fe, de efectos, de idiomas, de madre e hijas, nos mueve a dirigirnos a las jóvenes y pujantes Repúblicas Americanas, en demanda de su apoyo valiosísimo con que poder coronar el gran MONUMENTO que en España se dedica al Purísimo Corazón de nuestra amada celestial, en el puerto donde es tradición que desembarcó el Apóstol Santiago, para predicar la fe de Jesucristo en nuestra amada Patria, enviado por la Santísima Virgen.

No dudamos que América entera ha de adherirse a esta gran empresa nacional y ha de sentirse honrada contribuyendo con su óbolo a su ejecución, rogamos a la Prensa de todas las Repúblicas que abra suscripciones en sus columnas, e invitamos a todos los fervorosos católicos americanos a que se inscriban en la medida de sus fuerzas. Así mismo rogamos a nuestros compañeros en el ministerio sacerdotal, organicen alguna colecta parroquial o popular en sus feligresías con este piadoso fin, al objeto de que si fuera posible, como lo deseamos y pedimos al Altísimo, no quede una parroquia ni un católico, sobre todo español y americano, cuyo nombre no esté inscripto en los pliegos que se han de guardar en en el pecho de la estatua.

El resultado de las suscripciones y colectas, así como cualquier donativo particular, puede enviarse al Excmo y Revdmo. Señor Obispo, al Excmo. Señor Alcalde, Cartagena, (España), o bien al Presidente de la Comisión que subscribe, indicando que la limosna es para el MONUMENTO AL INMACULADO CORAZON DE MARIA que se erige en el Barrio de Peral.

Muy reconocido, pide por los bienhechores, ante el Sagrario, en la HORA EUCARISTICA que se celebra a diario por este fin, toda la feligresía. — JOSE ESTEBAN, Presbítero".

M.E.C.D. 2016

SEGUNDA SECCION
DE ROTOGRABADO

DIARIO DE LA MARINA

IMPRESO EN EL
DIARIO DE LA MARINA
HABANA. CUBA

DOMINGIO 22 DE JULIO 1928

Señorita Gracia de la Cámara, hija de la Condesa de Buena Vista, a cuya iniciativa se debe la organización de la "Liga Piadosa de las Almas del Purgatorio", nueva asociación que va teniendo día por día, mayor número de adeptos, entre el elemento distinguido de nuestra alta sociedad.

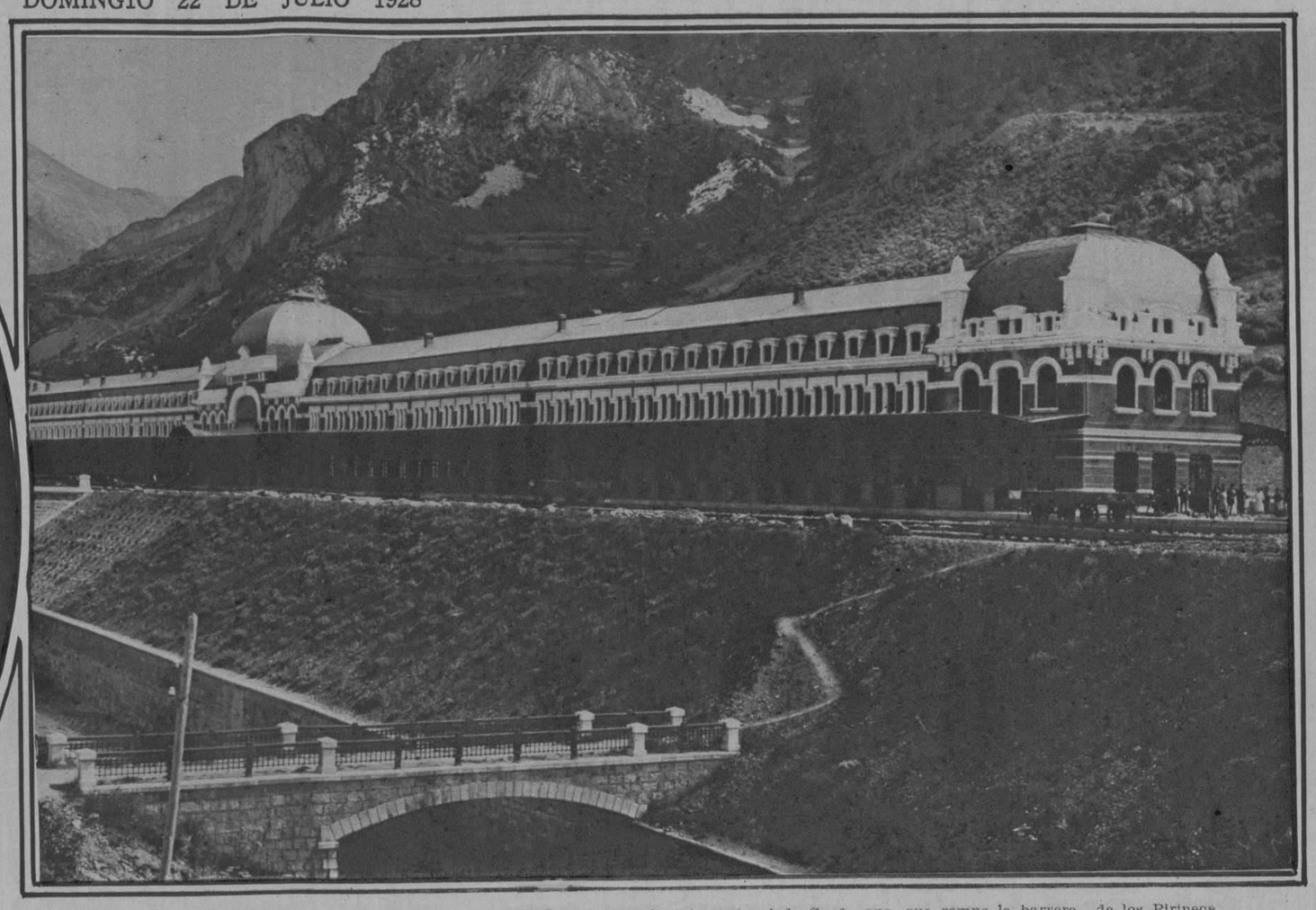

La soberbia estación internacional de Canfranc, que rompe la barrera de los Pirineos entre Francia y España, con el ferrocarril que fué inaugurado el miércoles último por S. M. el Rey Alfonso XIII y el Presidente Doumergue.

Presidencia del cortejo que acompañó hasta el lugar del último descanso al que en vida fué modelo de caballeros y figura prominente de nuestro cuerpo médico: Dr. Francisco Solano Ramos. Sin hepérbole, puede decirse, que ha sido una de las grandes demostraciones de dolor que ha presenciado la Habana en estos últimos tiempos.

Reparto de limosnas efectuado el martes 17 del actual, por las damas que forman la "Liga Piadosa de las Almas del Purgatorio".

La Condesa de Buena Vista, Presidenta de la Liga Piadosa, rodeada de un grupo de damas de la "élite" habanera que forman la Directiva de la nueva asociación.

La "season" de verano se ve en animación constante. La instantánea que ofrecemos a la admiración de nuestros lectores, la forman dos damas de nuestro gran mundo, señoras de Sardiñas y Mazorra, en la playa del aristocrático "Havana Yacht Club".

M.E.C.D. 2016

Las buenas tiendas venden

KOTEX

Los doctores del mundo entero recomiendan su uso

No arriesgue usted su salud ni se exponga al peligro de un bochorno haciendo servilletas sanitarias de trapos viejos, cuando es tan fácil usar las KOTEX que son científicas e higiénicas. Fíjese usted en sus ventajas.

1—Las KOTEX se ajustan perfectamente al cuerpo y no se notan cuando estan en uso.

2—Son suaves y esponjosas, lo que evita irritaciones, rozaduras e infecciones.

3—Son mucho más absorbentes que el algodón lo que significa protección absoluta.

4—Es tan fácil deshacerse de ellas sin dejar huellas como de un pedazo de papel.

5—Son deodorantes. Esto aleja la posibilidad de un bochorno.

6—*Su nuevo precio reducido las pone al alcance de toda persona cuidadosa y pulcra.*

Las buenas boticas y tiendas de ropa venden

KOTEX

SERVILLETAS SANITARIAS

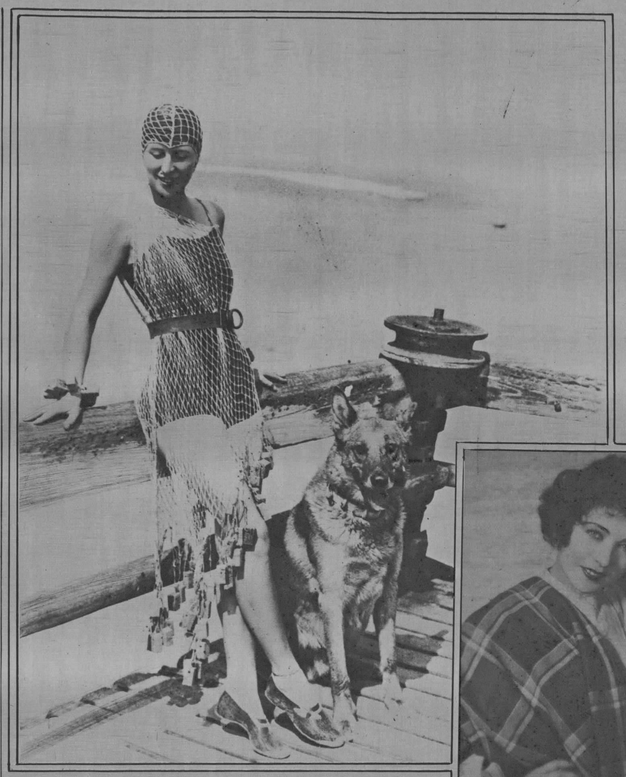

Mlle. Suzy Bremond, notable nadadora francesa, que se dispone a competir en Holanda, en los eventos de natación de las Olimpiadas posando con este originalísimo modelo de traje de baño y con su perro favorito.

René Adoree, hace el papel de una joven emigrante rusa en la película "The Mating Call", en la que Thomas Meighan colabora con el entusiasmo artístico de siempre.

Young Abrahams, en una de sus famosas experiencias de fuerza.

Jane Carroll, famosa mezzo-soprano americana, que ha saltado desde el coro de las comedias musicales a estrella del Metropolitan. Gatti Casazza, el conocido empresario que la ha firmado para la temporada próxima, asegura que será la sensación musical del año.

Se Mantiene Recto, sin Necesidad de Almidonado

LOS elegantes no tienen ya que sacrificar la buena apariencia a la comodidad. El cuello Van Heusen es de mejor gusto que los almidonados y, sin embargo, no molesta.

Un método especial de tejido mantiene recto el cuello semiflexible Van Heusen, sin que sea menester el almidón. Ni se arruga, ni aprieta, ni irrita y se lava fácilmente.

En las buenas tiendas se venden cuellos Van Heusen, á precios moderados y en variedad de estilos.

Distribuidores:
MENENDEZ PERNAS Y CIA., La Habana

VAN HEUSEN
El Cuello Más *Elegante* del Mundo

PHILLIPS-JONES CORPORATION — ELEGANTE — NEW YORK E. U. A.

CUNARD AND ANCHOR LINES
LA LINEA MAS RAPIDA DE VAPORES ENTRE NEW YORK Y EUROPA

"Berengaria" "Aquitania" "Mauretania"

Otros vapores de lujo pero a precios muy módicos,

"Carmania" "Caronia" "Tuscania" etc.

Para informes, pasajes, etc.:

MANN LITTLE GO. OF CUBA LTD.
OFICIOS 18, HABANA. TELEFONO A-3549

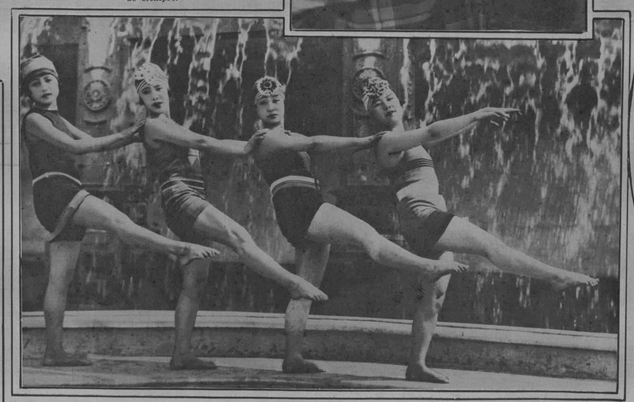

Cinco estrellas cinegráficas de Tokío, posando en uno de los Parques de la Ciudad, con el desenfado propio de sus encantadoras colegas de Hollywood.

El famoso potro "Bevo" saltando una barrera humana, Carolina del Norte, lugar donde todos los años, por terrenos de la Feria de Greensboro, más notables ejemplares del país.

Mis Bonnie Mealing, la estupenda nadadora australiana practicando en Londres, para tomar parte en las competencias de Amsterdam. Por las prácticas que ha realizado se le considera una fortísima candidata para los cien metros.

Los atletas americanos miembros del Team Olímpico que representará a los Estados Unidos en todos los eventos deportivos que tendrán lugar en Amsterdam. La foto muestra al trasatlántico Presidente Roosevelt, en los momentos de salir del puerto.

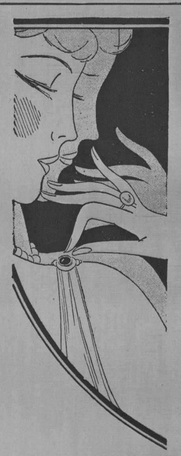

Este lustre para uñas que lucirán como astros

¡Un esplendor de cristal en las puntas de los dedos!

Con razón ha creado tanta fama el nuevo Brillo Líquido de Cutex, entre las personas elegantes. Las mujeres chic, por todas partes, lo usan a fin de añadir un atractivo más al encanto de sus manos.

¿Qué prefiere Ud? ¿El rosado natural o el rosado obscuro? ¿Cuál de los dos se ajusta mejor a sus manos y a su semblante? Ambos suministran cintilante lustre, durante más de una semana, sin que los afecte o deteriore el trabajo a domicilio.

CUTEX

6 manicuras completas por 15 centavos
Envíe Ud. este cupón, con 15 centavos y recibirá un Estuche de Prueba para manicura a domicilio: el Eliminador de Cuticula Cutex, el brillo líquido y en polvo, la Crema de Cutícula, el palillo, el algodón y la lija.
ENVIE ESTE CUPON HOY MISMO

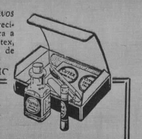

Ignacio Sánchez Leal—
Northam Warren Corp. Cuba 22, Habana
Incluyo 15 Centavos en sellos de correo para un Estuche de Prueba de Manicura de Cutex.

Nombre .....
Dirección ..... País A16

LA ESTRELLA DEL CINE

Señorita Eva Novak

DICE:
Desde que comencé a usar la
PASTA DENTIFRICA
Waits

NOTO QUE EL BRILLO Y LA BLANCURA de mis dientes la he recuperado de una manera notable. Por qué la Crema Dental Waite's se ha popularizado tanto en los últimos años? Porque es algo más que dentífrico. Su base ANTISEPTICA la hace un preventivo seguro contra la PIORREA. Compre un tubo y consulte con su dentista.

DE VENTA EN TODAS PARTES

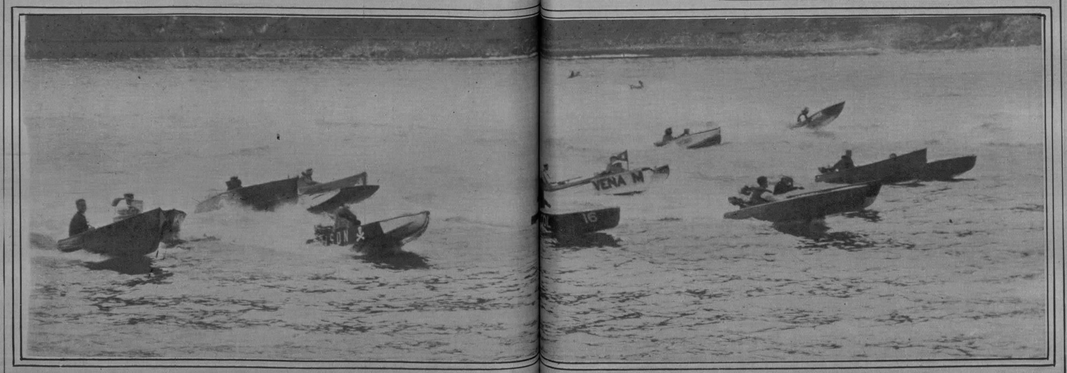

Hermosa instantánea de la arrancada de los hidroplanos en la Regata de Santa Catalina. De cuarenta competidores que tomaron parte llegaron a la meta, debido a las pésimas condiciones del tiempo.

OVOMALTINE
Le fortalecerá a Vd. también
DR. A. WANDER S. A. BERNA · SUIZA

TALCO NARCISSE DE CHINE – PARA LA MUJER HERMOSA

Un perfume embriagador; una suavidad exquisita

Un talco suave y fragante de exótico perfume

LA mujer que a su paso arranca miradas de admiración es la que cuida de estar siempre nítidamente fresca. ¡Qué satisfactorio es para ella contar con el talco Narcisse de Chine! Imparte al rostro la delicada transparencia de un pétalo de loto, y al cuerpo la deliciosa fragancia de su exótico perfume. El alma misma del narciso chino de blancos pétalos parece aprisionada en este talco tan fino y tan puro. Su uso ayudará a Ud. a conservarse fresca y fragante a todas horas, neutralizando los olores del cuerpo aún en los días más calurosos.

El Talco Narcisse de Chine lo prepara también Vivaudou, con los mismos materiales de calidad insuperable, que entran en la preparación de todos los productos de Vivaudou. El precio a que éstos se venden los pone al alcance de toda persona cuidadosa y pulcra.

V. VIVAUDOU, Inc.
Paris *New York*

TALCO
NARCISSE DE CHINE
DE VIVAUDOU

Agente: E. Lopez P.
Apartado 2027—Tel. U-3114
Habana

CONOZCA ESTE NUEVO DELEITE

Obtenga usted la lata redonda, grande, del delicioso talco para el baño. Resulta más económica y más fácil de usar. Con todo y su mota grande de terciopelo vale tan solo $1.50 en todas partes.

M.E.C.D. 2016

Un aspecto de la Exposición de los trabajos escolares ejecutados por las alumnas del Plantel de Educación "María Corominas".

Exposición de trabajos escolares. La sección de cojines y mantones confeccionados por las alumnas del Centro Asturiano.

Grupo de alumnas de la escuela núm. 2 de Melena del Sur, que organizaron una lucida fiesta de fin de curso en honor de su maestra la Srta. Estefanía Alba y Meideros.

¡Ese es el Jabón que me Gusta!

Me agrada su saludable aroma y me gusta su firmeza. Me encanta como queda mi piel cuando lo uso. Sé que estoy limpio, porque me siento limpio . . . y huelo limpio.

¡Ya lo creo que me gusta ese jabón! *¿Por qué no lo usa Ud.?*

Lifebuoy
(SALVAVIDA)
el Jabón de Salud

U. S. A. CORPORATION
Antonio Maria Lazcano 66 Habana

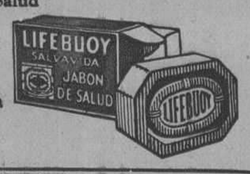

Srta. Elvira Tapia y de la Nuez, alumna distinguida de la Escuela Normal de la Habana, que acaba de realizar sus ejercicios de grado y de obtener las más brillantes calificaciones.

Grupo de bellas señoritas de Hoyo Colorado pertenecientes a la Congregación de las Hijas de María, que preparan una lucida fiesta benéfica en obsequio de los pobres de aquella localidad.

—¡Vivan los Novios!

—Viviran, y vivirán contentos . . . si cuidan de tomar SAL HEPÁTICA de cuando en cuando.

NO TODO es miel y dulzura en el camino de la vida: hay achaques que remediar y males que vencer. Se impone el uso de laxantes que devuelvan el vigor al cuerpo y eviten las constipaciones molestas, fuente de graves afecciones. En el botiquín del hogar, no debe faltar nunca SAL HEPÁTICA, regularizador por excelencia de las funciones intestinales.

Vivan todos sanos en su casa.
Que tomen SAL HEPÁTICA

SAL HEPÁTICA

Elaborada por los fabricantes de la Pasta Dentífrica IPANA

8

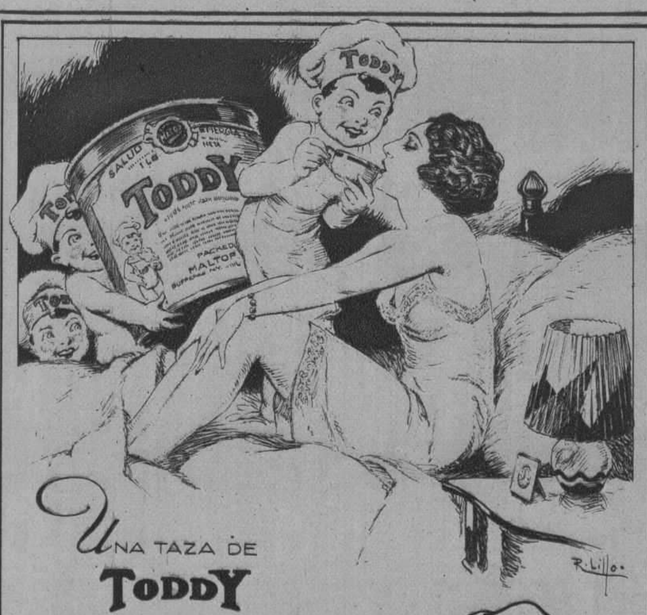

UNA TAZA DE
TODDY

ANTES DE DORMIR LE PROPORCIONARÁ UN SUEÑO TRANQUILO Y Á LA MAÑANA SIGUIENTE DESPERTARÁ VD. CONTENTA Y ANIMOSA

TODDY

TONIFICARÁ SUS NERVIOS Y DEVOLVERÁ Á SU CUERPO LAS ENERGIAS PERDIDAS

Tómese caliente como desayuno y merienda. Frío como refresco.

MUCHO CUIDADO CON LAS IMITACIONES

José P. Pimentel y Menéndez aventajado alumno del Colegio La Salle, que acaba de obtener las más honrosas calificaciones en los exámenes de fin de curso.

M.E.C.D. 2016