SECCION 1ª

TIEMPO PARA HOY
Bueno con algunas turbonadas.

DIARIO DE LA MARINA

EDICION DE LA MAÑANA
INFORMACION CABLEGRAFICA MUNDIAL
POR NUESTROS HILOS DIRECTOS

SECCION 1ª

AÑO XCVI. —No. 179 Acogido a la Franquicia Postal LA HABANA, JUEVES 28 DE JUNIO DE 1928. — SANTOS PLUTARCO Y BENIGNO El Periódico más antiguo de Cuba EJEMPLAR: 5 CENTAVOS

OPINA EL COMANDANTE TRYGGE GRAN QUE EL "ITALIA" HA HECHO EXPLOSION DESPUES DE LIBERTAR LA GONDOLA EN QUE IBA NOBILE

Esta aseveración se funda en las manifestaciones hechas por el propio general Nobile en el sentido de que cuando descendió en la góndola y miró para el dirigible que se alejaba vió salir humo que pudo ser de un balón de gasolina

EL GOBIERNO DE NORUEGA ORDENA A UNA FLOTA DE TREINTA BUQUES ARTICOS QUE RECORRA LOS MARES POLARES EN BUSCA DE ROALD AMUNDSEN

El director de la fábrica de aeroplanos del gobierno de Noruega dice que el hidroplano que conducía a Amundsen fué construído en condiciones propias para flotar mucho tiempo

OSLO, junio 27. (U. P.) — Todo Noruega acude a una subscripción abierta por la prensa de esta capital para sufragar los gastos de la expedición que organiza el comandante Trygge Gran para buscar a Amundsen en la zona glacial, donde está perdido desde el 18 del actual, en que salió de Tromsoe para ir en busca del general Nobile y sus tripulantes del "Italia".

EL "ITALIA" EXPLOTO EN EL AIRE Y TODOS SUS TRIPULANTES HAN PERECIDO

Cree el comandante Gran que la nave aérea de Nobile explotó en el aire, y los nueve tripulantes que quedaron en ella después que la góndola se separó libertando a Nobile y a siete de sus hombres, han perecido víctimas de la explosión.

Funda su opinión en la afirmación de Nobile de que al descender con la góndola sobre los témpanos de Nordostland, vió salir humo "que supone pudo provenir del balón del dirigible o de un balón-tanque de gasolina de los que llevaba el "Italia". El comandante Gran afirma que, de cualquier manera que sea, explotó la nave aérea, por explosión interna en el primer caso, por incendio exterior en el segundo.

Y en cuanto a las probabilidades de que los tres exploradores que se separaron del campamento de Nobile, entre los que se encuentra el profesor sueco Fenn Malmgrem, viven todavía, son muy pocas a juicio del comandante Gran.

SEIS HORAS ESPERANDO A NOBILE SIN VERLE

KINGS BAY, junio 27. (U. P.) — Nada menos que seis horas han estado esperando los periodistas para celebrar una entrevista con Nobile; pero se les negó autorización hasta para saludarle sin hacerle pregunta ninguna, excepto la de interesarse por su salud.

El general Nobile se encuentra recluído en uno de los camarotes del "Città de Milano".

TREINTA BUQUES IRAN EN BUSCA DE AMUNDSEN

OSLO, Noruega, junio 27. (U. P.) Una flota de treinta buques árticos ha recibido hoy instrucciones del Gobierno noruego para realizar una diligente exploración de los mares polares en busca de Roald Amundsen, descubridor del Polo Sur y famoso explorador polar.

El comandante Gulliksen, director de la fábrica de aeroplanos militares del Gobierno noruego, dice que el hidroplano de Amundsen fué construído en condiciones para que pudiera flotar largo tiempo y no cree, por tanto, que su situación sea desesperada.

Han circulado noticias, que no han podido confirmarse, de que Roald Amundsen había sido divisado sobre los témpanos del Artico, intentando reparar su hidroplano. Una de estas noticias, procedente de Nurmansk, dice que un buque pesquero vió a Amundsen y a sus compañeros, y otra, de Tromsoe, informa que el hidroplano fué visto por un pescador a las seis de la mañana del día 18 de junio, sobre el sur de la Isla del Oso, volando en dirección al mar, y que el aparato, a juicio del pescador, llevaba exceso de carga. La tercera noticia fué un radiograma, interceptado por una estación al parecer de Arkángel, anunciando que un buque pesquero de pabellón noruego, cuyo nombre no se daba, había visto a Amundsen sobre un témpano al sudeste de Nordostland, el 20 del actual.

El director del Instituto Geofísico de Tromsoe ordenó hoy al personal de la estación de radio de la Isla del Oso, que realice una exploración con esquíes para comprobar si efectivamente Amundsen se encuentra en la referida Isla del Oso.

MURIO UN MAQUINISTA DEL "ITALIA"

ROMA, junio 27. (U. P.) — Vincenzo Pomella, maquinista del dirigible "Italia", pereció cuando la pona de la cabina de motores en que iba chocó con el hielo el 25 de mayo, en momentos que la infortunada nave aérea se estrellaba, al decir del informe oficial del general Nobile re-

Pasa a la página 14, columna 8

La Temperatura en diferentes Ciudades

NUEVA YORK, junio 27. (UP.) — Las temperaturas extremas registradas en diferentes ciudades durante las últimas veinticuatro horas, fueron las siguientes, en centígrados:

	Máx.	Mín.
Nueva York	15	20
Chicago	25.5	14.4
San Francisco	18.8	12.1
Los Angeles	23.3	14.4
Miami	28.8	26.6
Washington	26.6	16.6
París	21.1	
Londres	17.2	
Niza	26.6	
Bruselas	14.4	

En Madrid la máxima fué de 28.2 grados y la mínima de 15.5.

TEMPERATURAS LOCALES

Durante las últimas 24 horas se han registrado en la Habana las siguientes temperaturas en centígrados:

Máxima: 30.6.
Mínima: 23.5.
Media: 27.0 aproximado.

FALSIFICACION DE BILLETES

LA División del Servicio Secreto del Departamento del Tesoro de Washington, ha dado cuenta a la Sección de la Moneda de la Secretaría de Hacienda de una nueva falsificación de billetes de $10.00 cuyas características son las siguientes:

$10 Federal Reserve Note
Sobre el Federal Reserve Bank de San Francisco, California.
Series de 1914.
Letra de comprobación, "H".
Número del cliché del anverso, indistinto, probablemente el 219.
Número del cliché del reverso, 1453.
Firmas, Frank White, Tesorero de los Estados Unidos; A. W. Mellon, Secretario de la Tesorería.
Retrato de Jackson.
Esta falsificación está impresa en una hoja de papel, de planchas foto-mecánicas con algunas líneas de tinta a la pluma, para imitar las hebras de seda.
El retrato está mal dibujado y el sello y numeración están impresos en un tinte azul pálido. El trabajo en este billete parece ser ejecutado por los autores que confeccionaron la falsificación de $5.00 del Federal Reserve Note, descripta en nuestra Circular número 601.
Ninguna persona acostumbrada a manipular billetes será sorprendida con un ejemplar de esta clase. El número serial en este billete es L35635660A.

No podemos publicar el facsímil del billete falso porque prohibe hacerlo la Ley de la Moneda.

SELLOS FALSOS EN LOS SACOS DEL LEVIATAN

LONDRES, junio 27 (UP).— El exámen de los sellos de las balijas postales saqueadas a bordo del trasatlántico "Leviatan", ha demostrado que aquellos son falsos.

Como la sustitución de los sellos es cosa imposible en el mar o estando el buque en Southamtpon, se robustece ahora la teoría de que el robo fué en los Estados Unidos.

APROBO EL SENADO EL PROYECTO DE LEY CREANDO IMPUESTOS PARA LA LUCHA CONTRA LA TUBERCULOSIS, OBRA DEL DR. WIFREDO FERNANDEZ

Estos impuestos consisten: en veinte pesos sobre todo automóvil que se importe en Cuba, a excepción de los camiones y carros destinados al transporte para la agricultura, la industria y comercio en todo el país

IMPUESTO DE CINCO CENTAVOS SOBRE TODA CAJETILLA DE CIGARROS QUE SE IMPORTE Y QUE CONTENGA DE DOCE A 32 CIGARRILLOS

El 10 por ciento de la cantidad abonada por derechos de arancel sobre artículos de joyería, vinos, licores, gobelinos, alfombras, cuadros y cortinas.—La ley de Emergencia electoral fué también aprobada tras alguna discusión

POR la mañana, a las 10, celebraron ayer senadores y representantes un cambio de impresiones sobre las leyes urgentes, entre las cuales figuraba la de emergencia electoral.

A las seis menos cinco minutos, empezó la sesión bajo la presidencia del doctor Clemente Vázquez Bello. Actuaba de Secretario el doctor Cuéllar del Río y se hallaban presentes dieciocho senadores.

Antes de leerse el acta se acordó prorrogar la sesión por tiempo indefinido para aprobar los proyectos pendientes.

Fué aprobada el acta de la sesión anterior.

El doctor Díaz Pardo recordó que era aniversario de la muerte del doctor José A. González Lanuza, y la Alta Cámara—todos senadores en pié, le rindió un tributo al ilustre jurista desaparecido.

Se leyó un mensaje del Ejecutivo dando cuenta de lo acordado en la Conferencia Internacional Americana de comunicaciones eléctricas efectuada en Méjico. Fué enviado a la comisión de Relaciones Exteriores.

Leyronse comunicaciones de la Cámara dando cuenta de las proposiciones presentadas, de las leídas y de las aprobadas: entre ellas figuran una concediendo una pensión de 150 pesos a Pilar Delgado y otra de setenta y cinco pesos mensuales a favor del señor Idilio Pérez, viuda e hijo respectivamente del patriota Zacarías Pérez y Hernández.

Se leyó el proyecto que concede una subvención de diez mil pesos al Club Agramonte de Santiago de Cuba.

Leyóse el siguiente proyecto:

Se concede un crédito de ciento treinta y ocho mil, doscientos ochenta y un pesos, trece centavos, para el pago de los gastos ocasionados por la celebración en la Habana, de la Sexta Conferencia Internacional Panamericana y del Congreso de Inmigración, que no pudieron liquidarse con cargo al crédito concedido para esas atenciones.

Quedó sobre la mesa.

Fué aprobado el proyecto de ley del señor Wifredo Fernández que dice:

Artículo Primero:—Para atender los gastos que ocasiona la creación de nuevos Dispensarios y Hospital Modelo, así como el aumento de hospedaje en el Sanatorio La Esperanza y cuanto sea preciso para combatir la tuberculosis se crean los impuestos siguientes:

a) Veinte pesos moneda de curso legal sobre todo automóvil que se importe, a excepción de los camiones y carros destinados a la agricultura, industria y comercio.

b) Cinco centavos moneda de curso legal por cada cajetilla de cigarros que se importare y que contenga de doce a treinta y dos cigarrillos.

c) El diez por ciento sobre la cantidad que se abonare por derechos arancelarios sobre todos los artículos de joyería, brillantes y piedras preciosas, vinos, champagne y bebidas alcohólicas de todas clases, gobelinos, alfombras, cuadros y cortinas.

Artículo Segundo:— Se formará un Patronato bajo el gobierno y dirección del Honorable señor Presidente de la República y del que formarán parte el Secretario de Sanidad y Beneficencia y los Directores de Sanidad y Beneficencia y las señoras que previo certificado expedido por la Secretaría de Sanidad y Beneficencia resulten aptas para

Pasa a la página 16, columnas 6 y 7

200 Excursionistas Bajo un Tren que Choca Terriblemente

DARLINGTON, Inglaterra, Junio 27. UP.—Un tren excursionista chocó cerca de esta población con otro de carga, en plena velocidad, destrozándose dos vagones del primero. Se dice que 18 pasajeros, cinco de ellos mujeres, perecieron. Muchos más resultaron heridos.

Doscientos excursionistas quedaron entre los restos del tren. Los que acudieron en auxilio de las víctimas trabajaron frenéticamente, a la luz de linternas, para sacarlas de bajo los escombros.

Han sido traídos quince heridos a los hospitales de esta ciudad, y otros muchos fueron curados en el mismo teatro del desastre.

Se teme que la lista de muertos aumente mucho cuando se acabe de escombrear el convoy. Se encendió varios reflectores para iluminar el escenario del choque, mientras los grupos de salvamento trabajaban con hachas.

LA CONFERENCIA DEL TRABAJO Y LA DELEGACION DE NUESTRO PAIS

Esta representación interesó que se considerara el idioma español oficial en todas las deliberaciones de la misma

SAAVEDRA LAMAS, DE LA ARGENTINA, HA SIDO DESIGNADO PRESIDENTE

Felicitaciones a la delegación cubana al saberse que nuestro gobierno había ratificado ya ocho diferentes convenciones

Hemos hablado anoche con el señor Luis Fabregat, Pte. de la Confederación Cubana del Trabajo. El señor Fabregat nos mostró los primeros Boletines de la Conferencia Internacional de Ginebra. Inauguró esta —nos dijo— sus labores el 30 de Mayo próximo pasado. Fué designado Presidente a petición del Delegado español Conde de Altea, el señor Saavedra Lamas, Delegado de la República Argentina.

Y continuó diciéndonos el señor Fabregat:

La Delegación Cubana.— En la designación de Comisiones, la Delegación Cubana obtuvo los siguientes cargos: Dr. Arístides Agüero, Presidente del Grupo Gubernamental: doctor Pablo de la Llama, Delegado Patronal, miembro de la Comisión de Proposiciones; Sr. Juan Arévalo Delegado Obrero, miembro de la Comisión de Salarios Mínimos.

El señor Arévalo tomó parte en los debates del grupo obrero, sosteniendo que si se trataba de reconocer como idioma oficial el Alemán, había que reconocer asimismo el español, toda vez que dieciseis naciones de habla española forman parte de la Conferencia, y era de justicia se les considerase suficiente personalidad para adoptar su idioma como uno de los oficiales de la Conferencia. Correspondiendo a los razonamientos del Delegado Obrero de Cuba, se aceptó la prposición del mismo.

En la Asamblea Plenaria, obtuvo de la Presidencia, de acuerdo con el sentir de la Asamblea, la instalación de teléfonos en los pupitres de los Delegados, para que los traductores de español, fueran trasmitiendo el texto de los discursos a los delegados que hablaban en dicho idioma.

La creación de Departamentos de Trabajo.— En la sesión del 9 de Junio el señor Arévalo pronunció un discurso, razonando un [illegible] Resolución, en el que pi[illegible] mendase a los Estados ad[illegible] Conferencia, que si no le[illegible] creasen Departamentos [illegible] para las atenciones de las cuestiones obreras y sociales, Inspecciones, Estadísticas, Arbitraje y Conciliación entre los Patronos y Obreros.

El equilibrio de las Delegaciones.— En su discurso dijo el Delegado cubano —y el Sr. Fabregat nos mostró una síntesis de este trabajo, remitida por el señor Arévalo— tratando de las Delegaciones que envían las naciones a la Conferencia, sumándose a la obra preconizada por la parte XIII del Tratado de Versalles: estas oportunas palabras: "Es preciso hacer resaltar, repetir, que al no enviarse las Delegaciones completas, se destruye el equilibrio que debe existir entre todos los intereses representados en la Conferencia, y que formalmente exige el Tratado; además de que parece contradictorio, es al menos inexplicable, que los gobiernos incurran en los gastos que origina la Organización Internacional del Trabajo, sobre todo el envío de las Delegaciones, para que, por un lado, no se satisfaga completamente a los obreros, en cuyo beneficio existe esta institución, y por el otro, no se ratifiquen los acuerdos que aquí se toman, con la intervención y la aprobación de los Delegados de esas Gobiernos que, despues, nada ratifican. La mayoría de los Delegados obreros aquí presentes, queremos ser conciliadores, respondiendo así al criterio evolucionista que profesamos y en el cual sin duda alguna se inspiran estos actos de comprensión y armonización mutuas; pero, sobre todo, en el asunto de las Delegaciones completas, acaso nos veamos precisados a pedir que, del mismo modo que cuando falta uno de los Delegados no gubernamentales, el otro no tiene voto, cuando falte la representación patronal y obrera, o una de las dos, los Delegados gubernamentales tampoco puedan votar. Y esto, si no es una amenaza apasionada, no deja de ser un propósito firme que tiene el que habla de proponerlo y luchar por que sea llevado a la práctica".

Termina el discurso manifestando que esperaba se tomarían en consideración sus manifestaciones en beneficio precisamente de la Organización Internacional del Trabajo, que está en el deber de demostrar su capacidad para mejorar eficazmente las condiciones del trabajo y las esperanzas que, en su acción, ponen los trabajadores organizados en el laborismo universal, contra los ataques sistemáticos y desconsiderados de los elementos revolucionarios que censuran la institución, como aliada del capitalismo y retardataria, por lo tanto, de la real y verdadera emancipación de los obreros.

Felicitaciones a la Delegación Cubana.— El señor Loveira, Delegado Cubano, al tratar de las naciones que han ratificado Convenciones, manifestó que el Senado de Cuba, había ratificado ocho convenciones, lo que dió motivo a que la Delegación de Cuba recibiera muchas felicitaciones. Al hablar el Delegado español señor Largo Caballero, haciendo referencia a los paises que habian ratificado las ocho horas, dijo que habia ocho paises entre los cuales se hallaba Cuba, y que debían figurar en un cuadro de honor esas naciones que habian ratificado esas conquistas, mientras el Gobierno y los patronos ingleses querían pedir su revisión y anularla, cosa que no lograron, pues ni siquiera se habían atrevido a plantearlo.

EL CLAUSTRO DE MEDICINA Y SU SESION ESPECIAL DEL DOS DE JULIO

Dentro de poco tiempo se reunirá en sesión el consejo de disciplina de la facultad de Medicina de la Univ'dad

EMPEZARAN EN JULIO LOS EXAMENES EN LA ESCUELA VETERINARIA

Será discutida la ponencia del doctor García Marruz sobre reformas en la escuela de comadronas facultativas

El señor Decano de la Facultad de Medicina y Farmacia dispuso ayer sea citado el Claustro de Profesores de la misma para una reunión extraordinaria que tendrá lugar el próximo lunes, día 2 de julio, a las 3 p. m., en el local de la Antigua Escuela de Medicina (Zanja y Belascoaín), a fin de tratar y discutir las reformas proyectadas en la organización de la Escuela de Comadronas, cuya ponencia ha redactado el ilustre tocólogo doctor García Marruz.

Subsiguientemente la Facultad de Medicina y Farmacia conocerá y discutirá otra de las innovaciones ya preparadas: la Escuela de Masagistas y la de Dietetoterapia.

EXAMENES EN LA ESCUELA DE VETERINARIA

Ayer fué dada a conocer la distribución de exámenes ordinarios en la Escuela de Medicina Veterinaria, que comenzarán el próximo lunes. Como sigue:

Día 2 de julio, clínica quirúrgica veterinaria, Escuela de Medicina, 8 de la mañana, doctores Ricardo Gómez, J. Brower y Dávila.

Día 3 de julio, anatomía de los animales domésticos, primer curso, disección de los animales domésticos, primer curso, Escuela de Medicina, 7 de la mañana, doctores Del Río, J. Brower y Lorenzo Martín.

Día 6 de julio, patología general veterinaria, Escuela de Medicina, 8 de la mañana, doctores Etchegoyen, J. Brower y Pérez Vigueras.

Día 10 de julio, patología quirúrgica veterinaria, Escuela de Medicina, doctores Ricardo Gómez, J. Brower y Dávila.

Día 20 de julio, operaciones, herrado y forjado, Escuela de Medicina, 7 de la mañana, doctores Del Río, J. Brower y Dávila.

Día 20 de julio, obstetricia veterinaria, Escuela de Medicina, 9 de la mañana, doctores Ricardo Gó[illegible] J. Brower y J. Hernández.

[illegible] de julio, fisiología y me[illegible] animal, Escuela de Medicina, 8 de la mañana, doctores Ricardo Gómez, Julio Brower y Juan Hernández.

Día 27 de julio, inspección de carne y policía sanitaria, Escuela de Medicina, 8 de la mañana, doctores Rodríguez Machado, Juan J. Brouwer y E. Crespo.

Día 27 de julio, medicina legal y legislación veterinaria, Escuela de Medicina, 9 de la mañana, doctores Rodríguez Machado, Juan B. Brouwer y B. Crespo.

Día 28 de julio, terapéutica veterinaria, Escuela de Medicina, 8 de la mañana, doctores Ricardo Gómez, Julio Brouwer y J. Hernández.

Lo que de orden del señor Decano se hace público para general conocimiento.

Habana, 27 de junio de 1928.
Dr Ramón A. Mendoza, Secretario de la Facultad.

EXAMENES DIFERIDOS PARA MAÑANA

Los exámenes de anatomía topográfica (precedencia) se celebrarán el día 29 del corriente en vez del día 28 como estaban señalados, con el mismo tribunal, hora y local.

INVITACION AL DR. AVERHOFF

La doctora Guillermina Portela, actual directora de la Escuela Normal para Maestras de la Habana ha dirigido especial invitación al señor Rector de la Universidad para el acto solemne de entregar a las graduadas ahora en dicho plantel los títulos profesionales, ceremonia que tendrá lugar mañana viernes, a las 9 p. m., en el local de la Cruz Roja Cubana.

El Dr. Salvador Salazar, elocuente profesor del Alma Mater hará uso de la palabra en este simpática acontecimiento normalista.

PROXIMA REUNION

Habiendo sido aplazada la sesión del Consejo de Disciplina de la Facultad le Medicina por el sensible fallecimiento de la señora madre del doctor Raimundo de Castro Bachiller (q. e. p. d.) y transcurrido que sea el novenario de su duelo, será convocada la diferida sesión, acaso para el lunes de la próxima semana.

TOMA DE RAZON

Concedida por la Secretaría de Instrucción Pública y Bellas Artes la incorporación del Título de Perito Agrícola del señor Ramón Díaz de Villegas, de acuerdo con el informe favorable que emitió la Universidad, ayer fué tomada razón de dicho trámite, que habilita a dicho graduado para ejercer en la República.

SERVICIO AEREO INTERNACIONAL

Sólo 16.560 cartas

El aeroplano "Gral. News" llegó ayer de Key West, a las 10 y 17, a. m., conduciendo la correspondencia pública y cuatro pasajeros que eran Jorge Martínez, Andrew Presti, Robert La Forge y Delberg Blakesler

La correspondencia

Por esa causa—el número de pasajeros—trajo sólo 6 sacas con 276 libras de peso y un total de 16.560 cartas.

HENRY MILLER, WASH. D. C.

Gov. Adam McMullen

LIDER AGRARISTA NORTEAMERICANO.

Gobernador Adan Mc Mullen de Nebraska, que dirigió una manifestación de protesta en la que tomaron parte 10.000 campesinos norteamericanos efectuada mientras se celebraba en Kansas City la Convención Republicana, en vista del veto del Presidente Coolidge a la ley Mac Nary-Haugeu, en favor de los campesinos. Acudieron manifestantes desde Illinois, Ioawa, Nebraska, Oklohama y Minnesotta.

Charles Lindbergh Premiado por su Vuelo N. York-Paris

BRUSELAS, junio 27. (UP.) —El Embajador de los Estados Unidos, Mr. Gibson, recibió hoy la Medalla de Oro de la Federación Internacional Aeronáutica, por la mejor proeza aérea realizada en el año 1927, que fué la del coronel Charles A. Lindbergh, con su vuelo Nueva York-París sin escalas.

EL AVIADOR MEJICANO SR. ROBERTO FIERRO HA DECIDIDO VOLAR A LA HABANA MAÑANA A PRIMERA HORA, SI EL TIEMPO LO PERMITE

De realizarse este proyecto resultará el primer vuelo sobre agua que hace un aviador mejicano y, al mismo tiempo, el primero que lleva a cabo un piloto del país por la noche si bien los aviadores militares practicaron dichos vuelos

A PESAR DE LA POSIBILIDAD DE LAS TORMENTAS REINA OPTIMISMO RESPECTO AL VUELO DE FIERRO TENIENDO EN CUENTA SUS CUALIDADES Y VALOR

Se dió cuenta al gobierno de Méjico, por conducto de nuestra Embajada que, para cooperar al mejor resultado, ordenará que varios buques se escalonen en la ruta para darle auxilio en caso necesario al avión.—Entrega de la medalla de oro

CIUDAD MEXICO, Junio 27. — (UP)—El teniente coronel Roberto Fierro, aviador mexicano, partirá el viernes a las dos de la madrugada para la Habana, a menos que se lo impida el tiempo, según ha manifestado esta noche.

Este será el primer vuelo importante sobre agua que proyecta un aviador mexicano, y al mismo tiempo el primero que lleva a cabo un piloto de este país por la noche. Los aviadores militares nacionales han estado haciendo prácticas de vuelos durante la noche, pero hasta ahora no se ha intentado ninguno verdaderamente importante en México después de la puesta del sol. Teniendo en cuenta las excepcionales cualidades de Fierro y su admirable valor, los aviadores de Valbuena son de opinión que el éxito del vuelo a la Habana está asegurado, no obstante la posibilidad de las tormentas que son frecuentes en esta época del año en el Golfo de México.

La Embajada de Cuba informó esta mañana al jefe de la Sección de Aviación del Gobierno de México, que dicha República, deseando cooperar al vuelo ordenará que varios buques se repartan a lo largo de la ruta con el fin de que presten auxilio, en caso necesario, al avión, y se tiene entendido que el Gobierno mexicano estudia la oferta.

La entrega de la medalla de oro a Fierro, que se anunció hace algunos días, se llevará a cabo mañana. La ceremonia se efectuará en la embajada cubana.

El periódico "El Universal", publica hoy un mensaje del Presidente Machado, de Cuba, en el cual subraya la amistad existente entre las dos naciones, agregando que este vuelo del coronel Fierro no es más que una nueva prueba de dicha amistad. El mensaje del general Machado dice en parte:

"Siempre he sido partidario de aumentar las relaciones íntimas y afectuosas entre los países situados a la entrada del Mediterráneo americano. Cuando se escriba la historia de estas relaciones íntimas y sinceras, impuestas por nuestro común destino de paz, debe mencionarse la admirable parte que estos gloriosos navegantes del aire han jugado en ella. Son aún más audaces que sus predecesores del mar. Damos la bienvenida al teniente coronel Fierro como representante de una gran nación a la que estamos ligados por lazos indestructibles".

LOS PERIODICOS SOCIALISTAS MEXICANOS QUE ATACAN A CUBA

CIUDAD MEXICO, Junio 27. — (S. R.) — La Embajada de Cuba en esta Capital ha comenzado a realizar representaciones amistosas cerca de la Cancillería Mexicana, para que influye en que no se publiquen ciertos periódicos de tendencias socialistas donde se ataca duramente al Gobierno de Cuba.

Ignórase cuál será la respuesta, pero teniendo en cuenta que conforme a la Constitución Nacional la prensa goza [illegible] completa independencia, cr[illegible] no podrán ser atendidos lo[illegible] de la representación cubana.

DECLINA [illegible]A OFERTA DE LOS BARC[illegible]UERRA CUBANOS PARA C[illegible]R LA RUTA DEL VUELO

CIUDAD MEXICO, Junio 27. (S.R.) —El s[illegible]or Ramón, encargado de negocios [illegible]e Cuba en esta capital, hizo al jef[illegible] el departamento de aeronáutica [illegible] la Secretaría de la Guerra, las s[illegible]guientes declaraciones:

"La aviación mexicana encuéntrase en primera fila en toda la América Hispana. Para el viaje del teniente coronel Fierro, si el Gobierno de México lo acepta, el de Cuba dispondrá que dos barcos de guerra estén pendientes en el trayecto, para el caso remoto de que sea necesario prestarle auxilio al viador".

Esta oferta fué declinada gentilmente porque los jefes de la aviación militar tienen completa seguridad en el éxito del vuelo.

AL CUMPLIRSE ONCE AÑOS DE LA DESAPARICION DEL EXIMIO CUBANO DOCTOR GONZALEZ LANUZA, LE FUE RENDIDO HOMENAJE EN LA CAMARA

Enalteciendo la memoria del ilustre desaparecido, gloria legítima del foro, del Parlamento y de la Política cubanos, hicieron uso de la palabra en la Cámara de Representantes con brillantes discursos los señores Ramón Zaydín y Aguiar

EL REPRESENTANTE DOCTOR MANUEL CASTELLANOS FUE CAUSA DE QUE AYER EN LA CAMARA HUBIESE UN INCIDENTE POLITICO, SIN CONSECUENCIAS

Creó la Cámara la embajada de Cuba en Méjico con una dotación de $25.000 al año.—Concesión de un crédito de $150.000 para solventar deudas de la VI Conferencia. Los esgrimistas cubanos concurrirán a las Olimpíadas

UN oposicionista irreductible: Manuel Castellanos Mena, logró ayer tarde en la Cámara caldear los ánimos de los señores diputados. El ambiente, siempre feliz y tranquilo, sufrió de improviso una conmoción. Fué un momento, un solo momento no más, pero el hecho se produjo y eso es ya digno de ser anotado. No puede olvidarse que la Cámara vive una existencia mansa, dulce y adormecedora. Un chispazo en aquel recinto quieto y suave, por breve que sea, hace vibrar todo lo que allí existe: desde las bombillas de la gran lámpara colgada en el centro hasta los botones que ostentan los ujieres en sus uniformes de paño azul. Una estridencia, rompe al punto la armonía augusta y solemne que se enrosca en los bancos, sube a los techos festonados, se mete en los pupitres y se aplana sobre la roja alfombra.

Las palabras del señor Castellanos puso en aquel recinto cargado de sosiego, la nota de inquietud, y los corazones se estremecieron al unísono, como si quisieran saltarse de los pechos, ganar las puertas y salir andando, libres de los cuerpos que los aprisionan.

El señor Castellanos formuló una petición de datos. Rogaba al Ejecutivo que se le informase de las razones por las cuales guardan prisión en la Fortaleza de la Cabaña, sin expediente judicial alguno, los ciudadanos Manuel Dueñas y Antonio Pedroso. El señor Castellanos quería saber más: quería saber si Dueñas y Pedroso conservaban, dichosos, la vida. Esto es, si no habían muerto.

Aclaro el líder de las femenistas que él, no era el abogado de Dueñas y Pedroso, pero que a la puerta de su casa habían llegado los hijos de Dueñas interesándose por la suerte de su padre, privado de libertad y al cual se había negado el recurso de Habeos Corpus, porque el Jefe de la Prisión Militar declaró al Juzgado que bajo su custodia no se encontraba el señor Dueñas.

Esto bastó para encender la chispa.

El señor Carlos Machado, líder de la mayoría respondió al señor Castellanos que esa petición de datos envolvía una acusación muy vaga y que en cambio iba dirigida como un dardo contra el Ejecutivo Nacional, digno de todos los respetos y de todas las consideraciones. Dijo que la Cámara no podía intervenir en ese asunto y que los representantes abogados que fracasaban en los Tribunales de Justicia van a la Cámara con objeto de que ésta los saque de apuros.

Terció el señor Rey, líder de los conservadores y declaró que siempre fué enemigo de los debates políticos, puesto que ellos no lograban modificar nada, ni siquiera los procedimientos gubernamentales. Agregó que el Gobierno actual respeta las libertades y que siendo tolerante con aquellos conservadores indisciplinados, sin embargo no podía tolerar que se hicieran determinados cargos contra el Poder Ejecutivo en debates políticos que solo servían para ofrecer torneos oratorios. Terminó diciendo que el Partido Conservador no apoyaría la petición de datos del doctor Castellanos.

Machado (don Carlos) habló de nuevo para exigir pruebas concretas del señor Castellanos en el caso que planteaba y dijo que el Partido Liberal tampoco apoyaría la solicitud de datos si ésta no se redactaba en forma que no envolviese vejación para el Ejecutivo.

El señor Castellanos negó que su petición envuelva vejación alguna para el Presidente de la República y accedió a suprimir toda palabra o frase que aparezca molesta.

Agrega entonces una frase que hace saltar en su escaño al doctor Rey y al señor Machado.

Machado exclamó: Si Su Señoría no modifica su lenguaje no le permitiré que siga hablando esta tarde en la Cámara.

Sensación en los escaños.

Pasa a la página 14, columnas 1 y 2

MARIA CONESA VA A ESPAÑA SI LA RECHAZAN EN LOS EE. UNIDOS

Se hacen esfuerzos a fin de que se revoque la orden de expulsión y se le permita salir por su voluntad

CIUDAD MEXICO, Junio 27. (SR.) —De manera oficiosa se ha declarado hoy que en el caso de que las autoridades norteamericanas de inmigración se opongan a permitir la entrada de la señora María Conesa en su territorio, la ex-artista será traida a esta capital y embarcada por el puerto de Veracruz rumbo a España, su patria, donde no podrán rechazarla.

Siguen haciéndose grandes esfuerzos para que se revoque la orden de expulsión y se le permita abandonar el país por su voluntad, pero no se abrigan esperanzas de obtener éxito.

El Nuevo Servicio de Mensajeros en los Anuncios Clasificados

No se moleste viniendo hasta nuestra oficina. Desde su propia casa o desde su trabajo usted puede dictar su anuncio por cualquiera de los teléfonos:

A-3333 o A-1014

Si es usted suscriptor, abone su importe a fin de mes. Si no es suscriptor, le enviaremos a uno de nuestros Mensajeros para recibir el valor del anuncio. Ahorre tiempo y trabajo.

Nuestros Anuncios Económicos son los mejor clasificados y los que ofrecen más facilidades para encontrar lo que se desea.

M.E.C.D. 2016

Tres Noticias Dadas Ayer en Palacio: Pronto Será Rebajado el Fluido Eléctrico; Servicio de Omnibus Pinar del Rio-Matanzas, e Incineración de Cadáveres

EL SECRETARIO DE JUSTICIA PROMETIO TODO SU APOYO A LA ASOCIACION DE COMERCIANTES DE LA HABANA EN SUS GESTIONES ENCAMINADAS A ACABAR CON LAS OPERACIONES FRAUDULENTAS QUE VIENEN REALIZANDO, MEDIANTE HABILES COMBINACIONES, LOS COMERCIANTES DE MALA FE

BAJO la presidencia del Jefe del Estado se celebró al mediodía de ayer en Palacio, Consejo de Secretarios, y a la terminación del mismo se nos entregó la siguiente nota oficiosa, dando cuenta de los asuntos tratados en el mismo:

"El secretario de Estado informó que hace dos días se había firmado el Tratado de Bultos Postales con Alemania y que pasado mañana se firmaría otro de extradición con Méjico.

"El secretario de Hacienda dió cuenta con minuciosos detalles del financiamiento de los cincuenta millones de pesos para las obras públicas, mereciendo la unánime aprobación del Consejo. El Presidente propuso y se acordó, felicitarlo, así como al secretario de Obras Públicas, por la forma en que se había realizado la operación. El Presidente agregó que quería aprovechar la oportunidad para expresar que se sentía altamente satisfecho como Presidente y como cubano del Congreso de Cuba, que puede parangonarse beneficiosamente con los de aquellas naciones que marchan a la cabeza de la civilización, por la forma leal y sincera que ha cooperado a la realización de esta operación; que también se sentía satisfecho y esperanzado del porvenir de Cuba, porque en el Congreso cubano existían opositores dignos que constituyen los verdaderos fiscalizadores de la obra que realiza el Gobierno y porque, como lo acaban de demostrar ahora con la concurrencia casi unánime de los dos cuerpos colegisladores, se preocupan de votar leyes que benefician interiormente y elevan en el exterior el prestigio de Cuba.

"El secretario de Instrucción Pública informó que los profesores de la Escuela Superior y Elemental del Comercio de la Habana, se proponen próximamente iniciar una serie de conferencias en el territorio de la Isla, como divulgación de conocimientos comerciales y en propaganda en favor de las Escuelas Comerciales.

"El secretario de Sanidad informó que próximamente empezarán a funcionar los cinco nuevos hospitales que se acaban de construir y que el Departamento intensificará la propaganda contra la tuberculosis de acuerdo con la Institución de Damas Isabelinas y con las personas de la alta sociedad habanera que han iniciado un gran movimiento de opinión en ese sentido.

"El secretario de Comunicaciones dió cuenta de una solicitud presentada por la Compañía del Correo Aéreo Habana-Cayo Hueso, para que se le permita hacer escalas en distintos lugares de la Isla si es que resulta adjudicataria del servicio aéreo de correspondencia Washington-Puerto Rico.

"Y finalmente, el Consejo conoció de un amplio informe del doctor Carlos Miguel de Céspedes, relacionado con el mejoramiento y valizamiento de las costas de Cuba, para la realización de cuyos trabajos se designará un Tribunal, en el cual figuran tres señores secretarios de Despacho.

El señor José Iñiguez, de la alta estima del doctor Carlos Miguel de Céspedes, y funcionario de la Secretaría de Obras Públicas, fué visita ayer de Palacio. Hablando con los repórters dijo: Primero. "Dentro de plazo breve se rebajará el precio del flúido eléctrico; segundo: de un momento a otro empezará a funcionar una nueva y poderosa empresa de ómnibus para hacer viajes, cada dos horas, entre Pinar del Río y Matanzas; y tercero: hay el propósito de poner en práctica la idea lanzada por el doctor Cándido Hoyos de incinerar los cadáveres.

CONFERENCIA CON LOS SENADORES

El doctor Vázquez Bello, Presidente del Senado, y los doctores Agustín Cruz y Vera Verdura, también miembros de ese cuerpo colegislador, visitaron aisladamente al señor Presidente de la República.

Estos señores trataron con el Primer Magistrado sobre las diversas Leyes que están esperando la aprobación del Senado.

Entre esas Leyes se encuentra la que ha dado en llamarse de Emergencia Electoral y la que, según se dice, trata de la reforma de los artículos 21 y 55 de la Ley Electoral vigente, por medio de la cual no se podrá celebrar la reorganización de los Partidos Políticos hasta el año 1934, siendo los Ejecutivos Nacionales de esas colectividades los que pueden postular al candidato presidencial, dejando a los Provinciales la postulación de los Compromisarios respectivos.

A virtud de esas reformas el Secretario de la Junta Central Electoral cobrará dietas a más del sueldo.

SOLICITANDO QUE OFREZCAN CONFERENCIAS

Los señores Pastor del Rio, Verdeja y Juan Rodríguez Ramírez, se entrevistaron en Palacio en la mañana de ayer con el Secretario de Instrucción Pública, General Alemán, solicitando de este que trate de conseguir que el poeta sudamericano señor Argüello ofrezca algunas conferencias tratando sobre Martí y sobre política americana en los institutos, Universidades y otros centros docentes, al igual que lo ha hecho en teatros y otros locales de nuestra Isla.

UN CABLEGRAMA DEL DOCTOR VIRIATO GUTIERREZ

En la mañana de ayer fué recibido en el Palacio Presidencial un cablegrama del doctor Viriato Gutiérrez, Secretario de la Presidencia, dando cuenta de su llegada a la ciudad de New York.

LA DEUDA FLOTANTE

El Pagador Central de Hacienda estuvo en la mañana de ayer en Palacio conferenciando con el Secretario de Hacienda.

El Pagador Central hizo entrega al Secretario de un detallado informe relacionado con la deuda flotante, y su liquidación.

LA SUSPENSION DE LOS ALCALDES CAMAGÜEYANOS

El doctor De Para, alcalde de Camagüey, conferenció durante tres horas con el Presidente

El primer visitante de Palacio ayer mañana lo fué el Alcalde de Camagüey, doctor De Para.

El doctor De Para se halla amenazado de suspensión en su cargo, al igual que otros Alcaldes de la Provincia gobernada por el señor Villena.

El señor Prseidente de la República, que ha prestado mucha atención al caso de la suspensión del Alcalde de Ciego de Avila, José María Cabrera, se interesó también por el asunto del Alcalde camagüeyano, quien le informó de nuevos aspectos que tomaba el problema según noticias telegráficas que habia recibido en la noche anterior.

De Para salió de Palacio a las diez de la mañana.

Tres horas, por tanto, duró la estancia del Alcalde camagüeyano en la mansión palatina.

INCORPORACION DE UNA ESCUELA

Nuestro querido compañero señor Waldo Lamas presentó en la mañana de ayer un escrito a la Secretaria de la Presidencia, por el cual se solicita, bajo la firma del Alcalde Municipal, del Presidente del Ayuntamiento, del Jefe de la Policia y otras altas autoridades de Artemisa, además de numerosas familias y del propio Director de una escuela centro docente de Primera y Segunda Enseñanza del mencionado pueblo, que dicha Escuela sea incorporada al Instituto de Segunda Enseñanza de Pinar del Rio.

Esta súplica, hecha al señor Presidente de la República, obedece a que los que actualmente sostienen la mencionada escuela encuentran dificultades económicas que resolver; y estiman que el sostenimiento de ese centro de educación en el pueblo artemiseño es una gran necesidad cultural.

RECHAZADO UN PROYECTO DE MATADERO

El proyecto de matadero para el barrio de Santa María, perteneciente al Municipio de Puerto Padre, ha sido rechazado, por no ajustarse a lo prescripto en las Ordenanzas Sanitarias.

FUE ENTREGADA UNA MEDALLA AL JEFE DEL ESTADO

Una comisión de Cienfuegos interesa de Obras Públicas la ejecución de varias obras

Los doctores José Manuel Carbonell y Ramón A. Catalá, estuvieron ayer en la mansión del Ejecutivo para hacer entrega al señor Presidente de una Medalla de Oro y de un Diploma de Honor con que le premia la Academia Nacional de Artes y Letras por la labor que el General Machado ha realizado en pro de la cultura nacional.

Los doctores Carbonell y Catalá, Presidente y Secretario, respectivamente, de la mencionada institución, hicieron entrega del Diploma y de la Medalla al Secretario interino de la Presidencia, señor Herrera, para que los hiciera llegar al Primer Magistrado, pues este en los momentos que los mencionados señores visitaron Palacio, se encontraba presidiendo el Consejo de Secretarios celebrado en la mañana de ayer.

EL DR. CARLOS M. CESPEDES

Los señores Santiago Rey, Rivero y Villalón, al frente de una comisión de elementos representativos de la ciudad de Cienfuegos, estuvieron ayer en Palacio, celebrando una conferencia con el Secretario de Obras Públicas, Dr. Carlos M. de Céspedes.

Esta entrevista tuvo por objeto interesarse por diversas obras públicas en la Ciudad de Cienfuegos y otros pueblos de la Provincia de Santa Clara, obras que afectarán a las cantidades consignadas con cargo al empréstito de cincuenta millones de pesos.

Entre las mencionadas obras, figuran las siguientes:

Construcción de la carretera de Rodas a Cienfuegos; de Cienfuegos a Cumanayagua; construcción del centro escolar tipo "A"; construcción del Hospital Civil; refuerzo para continuar el arreglo de las calles de Cienfuegos; y finalmente buscar la forma para solucionar, aunque sea provisionalmente, la comunicación entre Cienfuegos y La Sierra.

UN HOMENAJE

Los compañeros de trabajo del señor Fermín García Suárez, alto empleado de Palacio y sus numerosos amigos y correligionarios, tienen el propósito de festejar su onomástico, el próximo día 7 de Julio, con un banquete que se efectuará en el hotel "Industriales".

El Homenaje a los Presidentes de la República en Armas

MENSAJE

A la Cámara de Representantes:

De nuevo me veo en la necesidad de ejercer el precepto constitucional que señala el artículo 62 de nuestra Carta Fundamental, devolviendo a ese Cuerpo Colegislador, de donde procede, el Proyecto de Ley referente a instituir seis premios nacionales como homenaje del pueblo de Cuba a sus Presidentes de República en armas; proyecto este que, por tener todas mis simpatías, gustoso hubiera sancionado, si, después de concienzudo estudio, no me sugirieran algunos de sus preceptos las objeciones que paso a señalar.

Por el inciso (a) se establece el Premio Nacional "Bartolomé Masó", que se concedería al ciudadano cubano que adquiriese durante el año la mayor cantidad de tierra perteneciente a extranjeros; y esta disposición no puede el Ejecutivo aceptarla, dado que su ejecución pudiera dar lugar a explotación por parte de personas poco escrupulosas simulando hábilmente la adquisición de tierras que se encuentren en las condiciones que requiere el mencionado precepto—y esto sin contar la inmensa cantidad de caballerías que no tienen el valor de los cien pesos indicados.

Además, por el artículo III, inciso I, se señala la cantidad de 75.000 pesos, que habría de figurar en los Presupuestos Generales de la Nación, como contribución del Estado a los premios que se instituyen. Al Honorable Congreso no le es desconocido el deber en que estamos de vigilar nuestros egresos en previsión de un posible desequilibrio de la Hacienda Pública, y que inspiró mi recomendación al enviar el proyecto de nuestros actuales Presupuestos.

Ruego, pues, al Honorable Congreso que, tomando en consideración las anteriores objeciones, reconsidere, aceptándolas, el referido Proyecto de Ley.

LAS LEYES QUE SE RESOLVERAN ESTA SEMANA

Como presidente y como cubano el jefe del Estado se siente satisfecho del Congreso

HABLANDO ayer en Palacio con el representante matancero Juanito Ramírez, éste nos declaró que en la presente semana, de grandes actividades en la Cámara, se espera sean aprobadas entre otras leyes, la de Amnistía Económica, la enmienda a la Ley del Retiro Ferroviario y la Ley de Prelación ante los Jueces Correccionales; ésta última dando derecho a defenderse a los ciudadanos que sean condenados injustamente por los referidos funcionarios judiciales.

DECLARACIONES HECHAS POR EL GRAL. DELGAOD

El jefe del Estado dictará una resolución trascendental sobre la hacienda Caujerí

Mientras el Secretario de Gobernación aguardaba en los pasillos de Palacio la hora de dar comienzo el Consejo de Secretarios, fué interrogado por uno de los repórters de la mansión del Ejecutnvo sobre la veracidad del rumor circulante de que en la Secretaria de Gobernación se había recibido a las nueve de la mañana un telegrama firmado por el Subsecretario de Gobernación, doctor Rosado Aybar, en el que se daba cuenta de haber sido repuesto en su cargo de Alcalde de Ciego de Avila, el señor Cabrera.

El General Delgado, a la pregunta del periodista dijo:

"Acabo de llegar de Gobernación, y desconozco la existencia de ese telegrama, pudiendo asegurar que el doctor Rosado Aybar ha llevado la misión a la región camagüeyana de lograr una inteligencia para la debida solución del ya tan discutido problema de la suspensión del Alcalde de La Trocha, inteligencia que si no se logra dará por resultado mi más rápida intervención en el asunto, a cuyo efecto me encuentro debidamente documentado".

LOS TERRENOS DE LA HACIENDA "CAUJERI"

El Representante señor Ramón de León, estuvo ayer en Palacio.

Hablando con los repórters declaró que dentro de pocos días el señor Presidente de la República dará a conocer una transcendental resolución relacionada con la restitución de los terrenos de la hacienda "Caujeri".

INAUGURACION DEL HOSPITAL

El Presidente de la Junta de Patronos del hospital "General Gerardo Machado": en Jovellanos señor Florencio Menéndez, estuvo en Palacio en la mañana de ayer.

El señor Menéndez informó a los repórters palatinos que teniendo en cuenta que el dia ocho del entrante mes de Julio se inaugurará, en Santiago de las Vegas, la planta de suero contra la Pintadilla, es muy posible —para facilitar la visita del General Machado a Jovellanos— que el hospital que lleva el nombre del Primer Magistrado de la Nación sea inaugurado el dia siete de julio.

El General Machado tiene vivos deseos de asistir a esa inauguración.

VIRIATO GUTIERREZ A LA HABANA

NUEVA YORK, junio 17. (Zárraga, desde nuestra Redacción en el Hotel Alamac, Broadway and 71st Street).

Por la vía de la Florida salieron hoy para la Habana el doctor Vriato Gutiérrez, su esposa y sus hijos.

EL "JOHN BARRIMORE" ESPAÑOL

Comunican desde Los Angeles que ya ha quedado completamente finalizada la impresión de la película "Venganza", cuyos protagonistas han sido interpretados por Dolores del Río y por José Crespo, que hace con esta obra su debut cinematográfico. Crespo es español, de Murcia, y estuvo hace algún tiempo en la Habana, como galán de la Compañía dramática de Martínez Sierra, de quien se separó para trasladarse a Hollywood. En Hollywood luchó mucho durante meses, pero desde el primer momento lo apadrinaron Edwin Carewe y Harry D. Milson. Crespo estudió la lengua inglesa cuanto pudo, y recientemente se presentó en un teatro de Los Angeles interpretando como actor el protagonista de "El Gran Galeoto" en inglés. Su triunfo fué tremendo, e inmediatamente se le encomendó el héroe de la nueva película "Venganza". En los estudios de Hollywood se llama a Crespo el "John Barrymore Español".

BARCIA TRELLES EN WASHINGTON

La Institución Carnegie ha invitado al ilustre profesor español don Camilo Barcia Trelles, catedrático de la Academia Internacional de Derecho de La Haya, y presidente de la Sección de Estudios Americanistas, para que dé una serie de conferencias sobre los internacionalistas españoles de los siglos XVI y XVII, y estudiar la política exterior de los Estados Unidos en los países hispano-americanos.

UN BANQUETE

Mañana se celebrará en el Centro Hispano-Americano un banquete popular en homenaje a la notable actriz gallega Mercedes Marino y al genial actor asturiano Narcisín, que han resultado triunfadores en el concurso de simpatía organizado por la "Revista Teatral".

A los postres del banquete se les entregarán sendas medallas de oro, y el acto finalizará con un gran baile.

¿QUE LE DICE SU ESPEJO?

¿Qué cara tiene usted por la mañana al despertarse? Sus ojos ¿están cansados? Su piel ¿está abatida y sin color?

Es su juventud que vuela. ¿Por qué no la conserva? Basta tomar cada mañana una pequeña cantidad de Sales Kruschen.

"Desde hace un mes que he tomado cada mañana, por el consejo de mi médico, una pequeña cantidad de Sales Kruschen en mi primera taza de te, y me siento actualmente otra mujer. Como mejor, duermo mejor, soy maestra de mis nervios y no deseo más aún agitarme. Tengo el cerebro claro, los miembros flexibles, y ayer tres personas me han dicho: "Usted rejuvenece todos los días". (Carta original visible en nuestras oficinas).

Es del interior que vienen los colores de la salud. Usted tendrá una tez clara por tener la sangre pura, las arterias flexibles y los órganos interiores en perfecto estado. Las Sales Kruschen le darán todo esto si toma cada mañana una pequeña cantidad cada día. Empiece desde mañana.

Sales Kruschen

De venta en todas las farmacias.

PRODUCTO FABRICADO EN INGLATERRA POR E. GRIFFITHS HUGHES Ltd., MANCHESTER, (EST. 1756)

Para informes: FRED A. REISS, Ricla 98, Dept. 109. Tel. M-8524. UNICO REPRESENTANTE EN CUBA

Dr Gonzalo Pedroso

CIRUJANO DEL HOSPITAL MUNICIPAL DE EMERGENCIA

Especialista en Vias Urinarias y Enfermedades Venéreas. Cistoscopia y cateterismo de los uréteres. Cirujía de Vias Urinarias. Consultas de 10 a 12 y de 2 a 5 p. m., en la calle Avenida de la República 254 E-16 Indf. 1 Enero.

Dr. P. M. Souza

Garganta, Nariz, Oídos. Hospitales de New York, Viena, Budapest, Habana. San Lázaro 226, de 2 a 4.

ESTA TOS!! PARA COMBATIR LA TOS CATARROS BRONQUITIS, ETC. ETC. ES DE GRAN UTILIDAD EL GRIPPOL. MEDICACION DE GRAN EXITO EN EL TRATAMIENTO DE LAS ENFERMEDADES DEL APARATO RESPIRATORIO. DOSIS - 4 CUCHARADAS AL DIA PARA LOS ADULTOS. PARA LOS NIÑOS SEGUN DICE EL FOLLETO. LABORATORIO DEL Dr. A. C. BOSQUE. TEJADILLO 56. HABANA

LE MODE CHIC DE PARIS el correspondiente a Junio con un patrón cortado, se envía a cualquier lugar, al recibo de 30 cts. en sellos de correo. Diríjase a la [illegible] "Roma" de P. Carbo[illegible] del Brasil y Zulueta.

¡Evite la Infección! y calme los dolores usando MENTHOLATUM MARCA REGISTRADA. Cicatriza y desinfecta la herida y la hace sanar prontamente.

ENGORDE = SEGURO. NO PIERDA TIEMPO PROBANDO. = 40 AÑOS DE EXITO = NO CANSE su ESTÓMAGO COMIENDO DEMASIADO. La PEPTONA se aprovecha (asimila) TODA sin que el Estómago trabaje. NUTRE directamente al organismo. NUTRE descansando su Hígado. VINO PEPTONA BARNET FERRO FOSFATADO. SABROSO = AROMÁTICO = SUPER NUTRIFICADOR. Tres Copitas al día engordan mucho más que 100 gramos de la mejor carne, porque además de contener todos los principios nutritivos de la Carne fresca, está ya digerida y el cuerpo la asimila sin desperdicio. RECHACE LAS IMITACIONES. - EXIJA BARNET. Fabricado por: Droguería SARRÁ. La Mayor. 81 EDIFICIOS. 600 EMPLEADOS.

SEGUROS OBRAPIA 23. WHITNER. The Home Insurance Co. of New York. ACTIVO: $96.000.000.00. INCENDIOS

666. Es una prescripción para CATARROS, GRIPPE, FLU, DENGUE, FIEBRE BILIOSA y MALARIA. Mata los gérmenes.

DR. L. F. RODRIGUEZ MOLINA. CIRUJANO DEL "HOSPITAL CALIXTO GARCIA". Profesor Titular de Enfermedades de las Vías Urinarias de la Universidad de la Habana. Consultas: de 10 a 12 de la mañana y de 4 a 6 de la tarde. Lamparilla, 86 y 88.—Tel. A-8454.

DR HERNANDO SEGUI. GARGANTA, NARIZ Y OIDOS. Prado, 38; de 12 a 3

DR. PULGARON. Manzana de Gómez 465. Teléfono A-1862. PRIMERA Y SEGUNDA ENSEÑANZA, ENSEÑANZA SUPERIOR Y LATIN. Visitas y Avisos: de 5 a 7.

Servicio de Pasajes y Fletes de LA GRAN FLOTA BLANCA

Para la Habana

Salidas Semanales: New York a la Habana --- Boston a la Habana --- Habana a New York. Habana a New Orleans --- Habana a Tela, Puerto Limon y otros Puertos de Centro América. San Francisco a la Habana (Via Cristobal en 18 dias)

Salidas 2 veces por semana: New Orleans a la Habana --- Habana a Cristobal

Para Santiago de Cuba

Salidas Semanales: New York a Santiago --- New Orleans a Santiago (carga). Santiago a Kingston (Jamaica) --- Santiago a Puerto Colombia

Salidas cada 15 dias: Santiago a New York --- Santiago a Honduras --- Santiago a Guatemala

United Fruit Company

Oficina de Pasajes: Prado 110-A. Telf: M-8268. Oficina General: Muelle de Santa Clara. Telf: M-6978. Agente en Santiago de Cuba --- The Santiago Terminal Co.

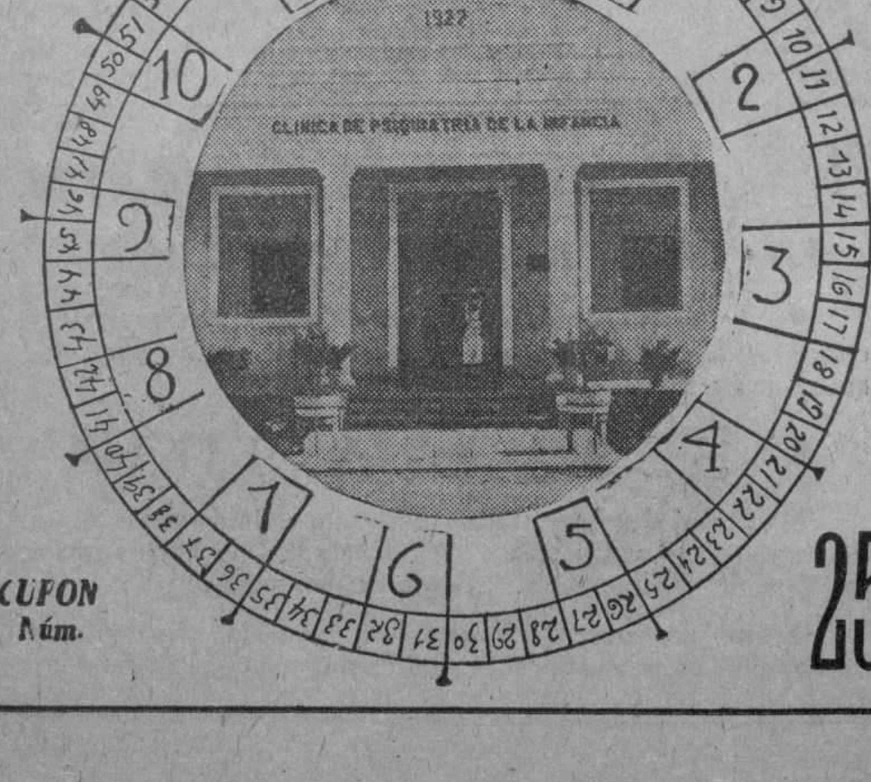

25

DIARIO DE LA MARINA CONCURSO DE VIAJES A LA EXPOSICION DE SEVILLA

El Reloj Parará a las — HORA Y MINUTOS — CON LETRAS

NOMBRE Y DOMICILIO DEL CONCURSANTE

Sr. ....

Calle .... Núm. ....

Ciudad o Pueblo ....

(Se suplica nombre, dos apellidos y letra clara)

TELEFONO DEL CONCURSO A-7326

¿SE EMBARCA USTED? NOSOTROS TENEMOS EL EQUIPAJE QUE PUEDE NECESITAR

BAULES, MALETAS, MALETINES Y CARTERAS. Maletines Especiales para Médicos y Comadronas. PELETERIA "BROADWAY". BELASCOAIN Y ZANJA.—TELEFONO M-5874

Suscríbase al DIARIO DE LA MARINA

SEÑORA: ¿sabia Ud. acaso que el excelente JARABE NOURRY ALIVIA Y CURA EFICAZMENTE EL LINFATISMO EN CUALQUIERA DE SUS FORMAS DOLIENTES? En Paris los médicos más famosos lo recomiendan, y lo usan en hospitales de primer orden, con excelentes resultados. El JARABE NOURRY es más efectivo en las Enfermedades del Pecho, Anemia y Convalecencia, que el aceite de bacalao, y desde el principio de usarlo, se nota una marcada mejoría.

DE VENTA EN TODAS LAS FARMACIAS. GOMAR & CIA., 20, Rue des Fossés St. Jacques, PARIS. F-16

ESMALTE TRULINE EL MEJOR USELO UNA VEZ

M.E.C.D. 2016

Poland Water

(AGUA POLAND)

De venta en los mejores establecimientos de Víveres Finos Hoteles, Restaurantes, Clubs y Droguerías.

Representante

P. A. ALLEN

LONJA DEL COMERCIO 443-444.

HABANA

MENOR ARROLLADO POR UN CARRO DE REPARTO DE HIELO

El auto que conducía el señor Mario Cuéllar del Río arrolló ayer a un individuo

En el Quinto Centro de Socorros, fué asistido ayer tarde por el doctor Martínez el menor Juan Palau Lorrell, de 13 años, vecino de 33 y 2, que presentaba contusiones en el oído y oreja derecha, región malar del mismo lado y desgarraduras diseminadas por todo el cuerpo, siendo su estado de gravedad.

Este menor fué arrollado en 37 y 4 por el carro de Hielo La Polar, que conducía el menor de la raza de color Antonio Puig Núñez de 16 años de edad y vecino de 2 entre 33 y 35. Este no es carrero, pero se había hecho cargo del carro en 2 y 39, para llevarlo a guardar a 34 y 2. Con la prisa por guardar el carro castigó a las mulas que emprendieron una precipitada carrera arrollando al menor. Ingresó en el Vivac Puig.

OTRO ARROLLADO.

El auto que conducía el señor Mario Cuéllar del Río, vecino de Valle 69, arrolló en San Rafael entre Escobar y Lealtad a Roque Alvarez Piñán, vecino de Peñalver 93, causándole contusiones en todo el cuerpo. Quedó en libertad el señor Cuéllar por estimarse casual el hecho.

Colegio "Amelia de Vera"

ANIMAS 113, TELF. A-5801

Directora: Dra. Margarita López.

Cursillo de preparación para el ingreso en el Instituto de Segunda Enseñanza y en las Escuelas Normales, durante los meses de Julio y Agosto.

CASOS Y COSAS

LLEGO LA HORA

Franceses, argentinos, portugueses,
españoles, chilenos, mejicanos,
turcos, húngaros, belgas, italianos,
brasileños, nipones e irlandeses;

pobres y ricos, condes y marqueses,
todos hacen esfuerzos sobrehumanos
por volar a países muy lejanos
y la gloria alcanzar, en estos meses.

Sólo faltan, ¡oh, Dios! en la porfía
los criollos intrépidos que un día
manifestaron su valor en Baire.

¡Parlá, Terry, Martull: llegó la hora.
Lanzaos al espacio sin demora,
que el porvenir de Cuba está en el aire!

Sergio ACEBAL.

COLONOS DE PINAR DEL RIO PIDEN LA LEY DE PRORROGA DE CONTRATOS

El doctor Fernando Martínez, presidente de la Asociación Provincial de Pinar del Río, se ha dirigido al Honorable señor Presidente de la República, de la siguiente manera, pidiéndole la aprobación de la ley llamada de prórroga de contratos:

"Todos los colonos Pinar del Río por mediación Asociaciones locales, se adhieren y hacen suyas exposición de junio 20 suscrita por Asociación Nacional Colonos y rogamos a usted estudie detenidamente su contenido que solicita aprobación ley que estimamos única salvación agricultor genuinamente cubano".

NOTAS PERSONALES

ALUMNA APROVECHADA

La niña Dolores Martí y Rico, hija del señor Antonio M. Martí, Cónsul de Cuba, jubilado, antiguo y querido amigo de esta casa, obtuvo en días pasados, en los exámenes de fin de curso, la calificación de 1er. Sobresaliente por su comportamiento y 1er. Sobresaliente por su aplicación, y medalla de oro, por todas sus asignaturas del 3er. Grado.

Con tal motivo enviamos a la aprovechada niña nuestra felicitación, la que hacemos extensiva a nuestro distinguido amigo Martí, su señor padre.

PASADO MAÑANA CLAUSURARAN EL CURSO ITALIANO

Asistirá al acto el ministro de Italia. — El curso de verano en nuestra Universidad

Cursos de verano en la Universidad. — El próximo sábado 30 del corriente quedará clausurado el curso libre de Italiano, mediante la entrega de los certificados de asistencia y de mérito a los alumnos. Asistirá a la ceremonia Su Excelencia el ministro de Italia, el presidente del Instituto de Cultura "Vittorio Manuel II" y otros profesores designados por la Facultad de Letras y Ciencias.

Los exámenes serán los días 27, 28 y 29 del actual. El éxito del curso en el cual se inscribieron 297 alumnos, no ha podido ser más brillante y rotundo.

El profesor Aldo Ravina, titular del curso, tiene cálida expresión de simpatía y vivos elogios para los alumnos.

El curso de verano. — El día 15 de julio empezará el curso de verano para profesionales y las inscripciones se reciben en la Secretaría General de la Universidad de la Habana. Este curso tiene por finalidad poner a los profesionales en condiciones de leer, comprender y traducir la rica literatura científica italiana. La enseñanza de dividirá en varias sesiones, abogados, médicos, ingenieros y arquitectos, y a su tiempo será publicado el horario.

Con el nuevo año 1928-1929 funcionará también el nuevo curso superior de lengua y literatura italiana, en el cual serán estudiados los valores literarios de Dante y D'Annunzio, refiriéndose especialmente a la Literatura Contemporánea.

Anúnciese en el Diario de la Marina

BOY SCOUTS DE LOS EE. UNIDOS VIENEN A CUBA

En un viaje de instrucción arribarán a nuestro puerto.—Cariñosos cables cruzados

Desde hace algunos años la Institución Nacional de Boy Scouts Norte Americanos envía a Cuba todos los Veranos Tropas de muchachos exploradores, en viaje de Instrucción, los que vienen y se unen a los cubanos; nuestro Gobierno le presta toda clase de atenciones y estas tropas de jóvenes que se preparan para el futuro recorren nuestros campos haciendo vida de campaña y adquiriendo conocimientos muy útiles bajo la Dirección de Instructores expertos en la materia y después de un período de tiempo regresan a su país, ya con bastantes conocimientos.

Este año coresponde a la tropa número de boys scouts, de los Estados Unidos cuyo Jefe superior lo es el Com. Chas Sans, Comisario de dicha División, a continuación reproducimos los cablegramas cruzados con relación al viaje de los Boy Scouts.

K. West. E. U. Junio 27 de 1828.
Mr. Nestor Nodarse de Armas.
Comisario Boy Scouts.
Habana Cuba.

Tengo el honor de solicitar su valioso concurso y proverbial cortesía, para llevar a efecto como en años anteriores el viaje de Instrucción de la tropa número Uno, a la hermana República de Cuba, muy agradecido espero sus órdenes.

(F.) **Com. Chas Sans,**
Jefe Superior.

Cablegrama a Mr. Chas.
Habana. Cuba Junio 27 de 1928.
Mr. Chas Sans.
Scoutmaster Boy Scouts.
K West. EU.

Congratúlome en usar recibo de su Despacho, agradezcóle sus frases cariñosas, al propio tiempo ofrezco mi humilde pero sincero concurso para llevar a efecto el viaje de los Boy Scouts de esa querida República, a esta capital, y para los efectos oficiales que procedan he trascripto su despacho al señor Terry; con el ruego de que el Ejecutivo Nacional, resuelva.

Con mis cariñosos saludos para las tropas de su mando.

(F.) **Néstor Nodarse de Armas.**

UN TRABAJADOR ASESTO A OTRO UN MARTILLAZO

Desde un auto arrojaron a la vía pública hojas sueltas censurando al gobierno

Ayer cerca de las cuatro de la tarde en los talleres de la Havana Central en Luyanó, un obrero de [illegible]za de color nombrado Gabino Duarte cuyas demás generales se ignoran, acometió con un martillo causándole graves heridas contusas en la cabeza a su compañero de trabajo Faustino Marquez Cagigal, blanco, de 52 años de edad y vecino de Delicias 41 en la Víbora. El agresor huyó y no ha sido detenido. La causa de la reyerta fueron diferencias en el trabajo. Fué asistido Faustino en el cuarto centro de socorro por el doctor Pons.

HOJAS SEDICIOSAS CENSURABAN EN FORMA ACRE AL GOBIERNO.

El vigilante de la Policía Nacional 1395 José March recogió del suelo en Dragones entre Galiano y Aguila, una hoja sin pie de imprenta dirigida "Al Pueblo" y en la cual se censura acremente el actual gobierno. Esta hoja en unión de otras eran arrojadas al pavimento desde un auto ocupado por varios individuos que no fueron detenidos.

DE DIA EN DIA

A Mussolini no le ha gustado nada que Humberto Nobile haya consentido en ponerse a salvo antes que sus compañeros y subordinados.

Ni a nosotros tampoco nos gustó la acción del comandante del "Italia". Pero como careciamos de la autoridad de don Benito para pedirle cuentas, optamos por comentar otros asuntos, si bien nos daban unas ganas atroces de hacer un estudio comparativo entre el general Nobile y el capitán Araña.

Es fácil que a todo el mundo le haya pasado lo mismo, empezando por la señora esposa del héroe en entredicho, la entera dama que al saber que su marido estaba lesionado exclamó: "Cómo se alegrará Umberto de no haber salido ileso. Hubiera sufrido mucho escapando sin un rasguño ya que sus compañeros resultaron heridos".

Pero lo ocurrido después de las valientes declaraciones de la ilustre dama, es una prueba de que en los actos heróicos que no tienen por base el propio pellejo, debe procederse con mucha cautela. Resulta elemental contar con la conformidad expresa de la víctima y no limitarse a suponer que tendrá el mayor gusto en ofrendar su vida. Así, por ejemplo, en el caso de Guzmán el Bueno, que el otro día nos hizo recordar ya la señora de Nobile, resultaría muy empañada la gloria del defensor de Tarifa, si se averiguara que el último pensamiento de su hijito no hubiera estado dedicado a la patria ni al Rey, sino a su abuela paterna.

Por la misma razón nosotros, en el pellejo de Mussolini, aunque como hemos dicho no nos pareció muy gallarda tampoco la actitud de Nobile, al pedirle cuentas no lo hubiéramos regañado por su apresuramiento en abandonar el incómodo témpano, ni mucho menos decidiríamos que volviera a ocupar su puesto. Simplemente le diríamos a la primera oportunidad de hablar con él a solas:

—Bueno, y a usted ¿quién lo metió a héroe?

La tragedia del martes último en Pinar del Río.

Un joven que se pone a limpiar un revólver sobre una mesa. Cerca de ella, otro hombre joven, lleno de vida, reposa sobre el lecho. El revólver que se cae sobre la mesa y una bala que va certera a destrozar la masa encefálica del que está en la cama presenciando tranquilamente la operación.

Noticias por este estilo, una cada cuarenta y ocho horas.

¡Extraña puntería la de los revólvers que se caen y se disparan solos!

Inclina a recomendar a los que se vean en grave peligro, que en vez de intentar hacer blanco—cosa que resulta tan fácil—tiren el revólver contra la pared o contra el suelo.

Hay grandes probabilidades de que caiga rodando el adversario.

El vigilante Felipe Santana, detuvo la otra noche y condujo a la estación de policía correspjondiente a la joven portuguesa Laurinda Díaz Caneja, de 26 años, por encontrarla vestida de hombre en compañía de un paisano suyo.

Bien. Es preciso decir, en honor a la verdad, que el guardia señor Santana, no se creyó en el caso de llevarse detenida a la joven lusitana porque anduviera en ropas masculinas, bastante más morales que las femeninas cortadas por los últimos moldes, sino porque al verla en ese traje, se arremolinó a su alrededor un grupo de curiosos (alteración del orden) y porque además supuso que cuando así andaba vestida, no podía ser con otro objeto que el de ir a robar.

Que ella dijo una solemne mentira al ser interrogada, es evidente. Laurinda explicó que se había vestido de hombre "porque en su país eso es permitido, e ignoraba que en Cuba no lo consintieran". Permitir en Portugal que las señoras se vistan de hombre! Buenos son los portugueses para no haber reclamado el derecho a vestirse de mujeres, que es lo que deben hacer los hombres dignos en todo país donde la mujer invada los terrenos de la indumentaria femenina.

Si Laurinda hubiera dicho que se había vestido así, porque le había dado la real gana, nada le censuraríamos y nos limitaríamos a criticar al guardia señor Santana, por estas dos razones, en que de todos modos nos poyamos para censurarlo enérgicamente:

Primera: porque la responsabilidad de la alteración del orden, no recae evidentemente en la extraña compatriota de Irene de Vasconcellos, sino en el grupo de idiotas que se congregaron a su alrededor, estorbando la circulación. Según el primer criterio, Carlos Miguel de Céspedes debió ser llevado al Precinto, cuando sus enormes grúas, aplanadoras y barrenadoras estaban construyendo a cien kilómetros por hora la Plaza de la Fraternidad.

Segunda razón, porque si toda mujer que vistiera de hombre, fuera sospechosa de ir a apoderarse de lo ajeno, el guardia Santana hubiera prevaricado al no conducir ante el oficial de carpeta a las muchas turistas americanas que ostentando vestimentas varoniles habrán pasado por delante de sus policiacas narices en las últimas temporadas invernales.

¿Como ni ese guardia ni ningún otro se atrevieron a tener tales sospechas ante una yanqui y no hubo igual respeto para una portuguesa?

¡Ay amigo Santana! Y probablemente será usted de los que se indignan cuandose oyen decir que...

UNA REUNION DEL C. SUPERIOR DE GUERRA Y MARINA

Se efectuará mañana en la Audiencia para resolver en varios recursos interpuestos

El viernes de esta semana, comenzando a las nueve y media de la mañana, se constituirá en la Audiencia de la Habana el Consejo Superior de Guerra y Marina, para ver y fallar dos vistas en recursos interpuestos por miembros del Ejército Nacional.

LO MAS REFINADO

BOQUILLAS DE AMBAR, ONIX Y MARFIL

Damas y caballeros, jóvenes y ancianos, todos hoy en día, presumen de fumar exquisitamente en elegantísimas boquillas, largas, finas, bellísimas, delicadas. Nuestra variedad en boquillas de Ambar, Onix y Marfil, satisfacen al más impertinente y fastidioso gusto. Tenemos la que le gustará. Venga por ella.

"VENECIA"

OBISPO 96 TELEFONO A-3201

DECLARACIONES REFERENTES A LA MUERTE DE OJITOS

Valoide e Izaguirre aparecen gravemente comprometidos en esta causa, por el asesinato

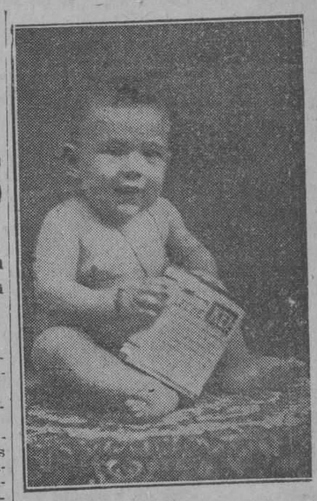

El policía Martínez concreta su declaración sobre el suceso en la siguiente forma:

Que a las tres y cuarto de la madrugada habían coincidido en la bodega de Príncipe y Vapor, con Valoide Izaguirre y una mujer que los acompañaba, desde donde se trasladaron a la Playa de Marianao, ocupando—con otros varios que nombra—una mesa próxima a la en que se hallaban ya Valoide y Alfredo Izaguirre, quién a más de mofarse de un ciego cantador tiró migas de pan a la mesa de Silva y sus amigos.

Molesto Silva por la demasía y la burla se dirigió a ellos, surgiendo una acalorada discusión, interviniendo los amigos para terminar la riña, notando que Silva y Baloide hablaron algo en voz baja, que no oyó.

De la Playa se trasladaron al Café "El Fénix", pasando Silva al cuarto de servicios, en tanto llegaban Baloide e Izaguirre, quienes al volver Silva a la barra le fueron al encuentro, pidiéndole una explicación—por lo de la Playa—que Silva se negó a darles, originándose otra discusión, en cuyos momentos Baloide, desde la vidriera de tabacos hizo el disparo a "Ojitos", huyendo en seguida con Izaguirre, siendo luego detenidos ambos.

Luis Boulat Pujol concuerda en su declaración con el Policía Martínez, siendo más preciso aún.

René Cortina González acusa terminantemente en su declaración a Balcide e Izaguirre, significando que éste estaba disgustado con Silva por un choque que tuvieron en el cabaret "Pakín" en el que se cruzaron disparos entre ambos. Que en la noche del sábado oyó, en el balle "Botón de Rosa" cuando Izaguirre decía a Baloide "esta noche matamos a ese" a lo que Baloide replicó: "El primero que tenga una discusión con él es el que le tira". Dijo por último que Silva no tenía arma alguna.

Otros declarantes hicieron manifestaciones sin importancia.

Procesado el matador de "Ojitos" con exclusión de fianza. — Ayer fué procesado por el Juez de Instrucción de la Sección Tercera doctor Potts, por homicidio de Manuel Silva López (a) Ojitos, con exclusión de fianza y señalándosele $5,000 de fianza para las responsabilidades civiles a Manuel Valoira Oliva.

Otro procesado. — Egon Kalop, fué procesado por estafa a James A. Ford, con fianza de $500.

Intoxicación. — Por ingerir yodo en un descuido de sus familiares sufrió una grave intoxicación Manuel Díaz Pazos, de 7 años de edad y que reside en Muralla 19, altos. Fué asistido en el primer Centro de socorros.

Sagua la Grande, Marzo 7 de 1928

Sr. Dr. Tomás C. Padrón.
Belascoaín y Neptuno.
Habana.

Muy señor mío:

Teniendo conocimiento que usted es el representante de la **Leche Kel**, deseo haga llegar hasta los fabricantes el agradecimiento de los padres del niño cuyo retrato adjuntamos, pues al mes de nacido la madre no pudo seguir criándolo, y consultado a nuestro médico, que lo es el doctor Enrique Canut, le recetó la citada **Leche Kel** y ha tenido un aumento de una libra por semana, en la actualidad tiene cuatro meses y pesa 19 libras, así es que si de algún provecho le sirve a usted la presente, puede hacer uso si así lo desea de ampliar nuestro testimonio.

Somos los padres del niño Luis Morilla y Espinosa, Andrés y Candita.

S|c., Calzada de Oña, s|n., Sagua la Grande.

Somos de usted muy affmo y s. s.

(fdo.) **Andrés Morilla.**

GRATIS: Se remitirá folleto ilustrado a todo el que lo solicite, y una muestra de buen tamaño de la LECHE, siempre que VENGA INDICADO por el médico.

NO DIGA GASEOSA: PIDA Salutaris

EXTRA PURA

LA MEJOR

Tome el Agua Maravillosa, Española, de

CORCONTE

M. CABRERA Y CIA. TELF. A-0342

Calculos, Reuma, Acido Urico. La Mas Diurética del Mundo

Compañía Trasatlántica

AVISO

Habiendo sufrido averías el vapor "Montevideo" en su viaje 7 de venida y que fué emprendido desde el puerto de Barcelona el día 14 de Mayo próximo pasado, se previene a los interesados en su cargamento con destino a este puerto, que esa carga fué trasbordada en Canarias a los vapores "Alicante" y "Manuel Calvo", habiéndose calificado el accidente de AVERIA GRUESA con arreglo a las "Reglas York-Amberes 1890", como también fijada la cuota provisional contributiva en el CUATRO POR CIENTO sobre el valor de la mercancía y el importe del flete, por lo cual los señores receptores tendrán que depositar previamente en esta Agencia la cantidad que les corresponda por dichos conceptos para hacerles entrega de las mercancías a ellos consignadas; advirtiéndoles que dicho pago lleva implícita la conformidad tácita de la referida AVERIA GRUESA

Habana, Junio 26 de 1928.

El Agente General,
MANUEL OTADUY.

SIMPLE SANO SABROSO

GOFIO ESCUDO
GOFIO ESCUDO
GOFIO ESCUDO

Y harina de maíz "ESCUDO"

¡¡MATERNIDAD!!

ES MADRE DOS VECES LA QUE DA A LUZ Y CRIA

CERVEZA INGLESA

CABEZA DE PERRO

Magníficos premios de los Concursos anuales de Maternidad han correspondido siempre a las madres que, durante la gestación y lactancia de sus hijos, han tomado diariamente Cerveza Inglesa Cabeza de Perro.

Faltan 5 meses para iniciar el próximo concurso. Si usted pretende conquistar premio para su bebita, es necesario que, desde ahora, tome diariamente en cada comida una copita de Cabeza de Perro.

Los médicos aconsejan tomar Cabeza de Perro a las madres que crían.

Distribuidor: C. CONDE. **Pedidos: I-2736 y A-2568**

Vichoso, mal, si vienes solo

Sería excesivo pedir al pobre niño que no se desolara al juntarse al serio temor originado por una lección mal aprendida un intenso dolor de muelas. Tan grave complicación será resuelta por el

Veramon-Schering

que calma rápidamente el más intenso dolor de muelas sin producir cansancio o desagradable sensación de calor y que se distingue por no atacar el corazón ni los riñones. Será precavido quien tenga siempre a mano tan excelente antidoloroso. Tubos de 10 y 20 tabletas.

80322901

M.E.C.D. 2016

NOTICIAS E INFORMACIONES DE LA SECRETARIA DE SANIDAD

AUMENTO DE $277,000.00 EN EL PRESUPUESTO DE SANIDAD PARA EL PROXIMO AÑO ECONOMICO

No obstante en realidad se le rebajan a Sanidad $100.000.00 del aumento de créditos que se había anunciado.—Quedarán cesantes el día 30 todos los temporeros del Departamento

Ha sido aumentado el Presupuesto de la Secretaría de Sanidad y Beneficencia para el próximo año económico de 1928-29, en la cantidad de $277.000.00 porque aún cuando se había anunciado que el aumento ascendía a $377.000.00, en realidad era que se le rebajaban $100.000.00 del coriente crédito dedicado al equipo de asilos, hospitales, jefaturas locales, etc.

Resumiendo un estado comparativo del actual presupuesto, con el aprobado por la Cámara y el Senado, y que previamente se le cometió a la consideración del señor Presidente, los aumentos consisten en los siguientes:

En el Hospital Mazorra, para raciones, material, 20 empleados del servicio doméstico, 10 alumnos y 10 alumnas, y 4 médicos, en total $48.422:00.

En el Hospital "Calixto García", para la Sala de Operaciones, material, alumbrado, Clínica de Tuberculosos, medicinas, etc., aumento total, $19.475.00.

Para las atenciones de menores y ancianos, se aumentan: $16.50.00.

Al Dispensario "Furbush" se le aumenta la cantidad de $1.200.00.

Para el Hospital de Maternidad e Infancia de la Habana, se le aumentan 50 camas; proveyendo a la Sala de Embarazadas tuberculosas para material y equipo en $8.000.00.

Para el sostenimiento en la población de Bejucal del Hospital de Emergencia, creado por el señor Presidente de la República, a instancia de los obreros del término, la cantidad de $5,880.00.

Se consignan $20.961.00 para el Hospital Civil "General Gerardo Machado", del pueblo de Jovellanos, que comenzará a funcionar el día primero de julio próximo.

Para el sostenimiento del Hospital de Maternidad y Asilo de Menores "Lutgarda Morales", de la ciudad de Santa Clara, se ha consignado la cantidad de $20.095.00.

Se consignan $6.350.00 para el sostenimiento del Hospital de Maternidad e Infancia "Juan de Dios Oña", de la ciudad de Sagua la Grande.

Al Hospital Civil de Santiago de Cuba, se le aumenta la cantidad de $6.000.00 para medicinas, equipos, etc.

Se aumentan $8.000.00 al Hospital de San Lázaro para cubrir las atenciones del exceso de enfermos.

Para el sostenimiento de la Clínica de Mujeres "Dr. Francisco María Fernández", recién instalada en los terrenos del Hospital Nacional Calixto García, la cantidad de $29.375.00.

En el servicio de profilaxis venérea de la Habana, se aumenta una plaza de sirviente y una de enfermera.

Se crean seis plazas de dentistas en el Servicio de Higiene Dental, que las cubrirán los profesores que actualmente las desempeñan como temporeros.

Al Hospital "Las Animas" se le aumenta la cantidad de $2.000.00 para equipos.

Se consignan las cantidades necesarias para el sostenimiento del Instituto Finlay.

En garage de Sanidad se crean seis plazas de chauffeus, una de talabartero, otra de mecánico, y cuatro de aprendices, que ocuparán los individuos que actualmente las desempeñan como temporeros desde hace cuatro años.

Se crean las plazas de Jefe de Despacho, taquígrafo-mecanógrafo y dos mecanógrafos, para la Oficina Panamericana de Eugenesia y Homicultura, creada por la Primera Conferencia de Eugenesia y Homicultura, y sancionada por la IV Conferencia Internacional Americana y al propio tiempo reconocida por la II Conferencia Internacional de Emigración e Inmigración.

Se consigna el crédito para el sostenimiento de 60 obreros más y 5 capataces para el Negociado de Desinfección de la ciudad de la Habana.

Se elevan a plantilla una proporción de empleados que actualmente desempeñan sus cargos como temporeros.

En síntesis, este es, el aumento del presupuesto de las Direcciones de la Secretaría de Sanidad y Beneficencia.

Y como noticia complementaria, podemos anunciar, que el día 30 del actual, por el ministerio de la ley quedarán cesantes todos los empleados temporeros, y el día 1o. del mes entrante sólo serán repuestos aquellos que tengan incluida su plaza en el nuevo presupuesto.

DENUNCIA A SANIDAD

El señor Domingo Brito, ha denunciado que en el reparto Ampliación de Almendares, se arrojan animales muertos y basuras en los solares yermos, constituyendo un atentado a la salud pública.

EL CAPITAN RANDIN VISITA SANIDAD

El Supervisor de Sanidad de la Ciudad de Cienfuegos, Capitán Médico Randin, visitó ayer la Secretaría de Sanidad, e informó sobre la enérgica campaña de vacunación anti-tífica que realiza en la expresada ciudad, y al propio tiempo informó que en el Hospital de aquella ciudad son debidamente atendidos 260 enfermos, estando frente a este establecimiento el Oficial Supernumerario señor Casanovas.

LAS DEFUNCIONES OCURRIDAS AYER EN LA HABANA

Agustín García, raza mestiza, 54 años, Zanja 137, gastro hepatitis.

Flora Guzmán, raza blanca 47 años, San Rafael y Mazón, insuficiencia mitral.

Aida Mercad, raza blanca, 13 meses, Prensa 73, eclampsia.

Andrés Antonio Pover, raza blanca, 5 meses, L. Caballero 14, gastro enteritis.

Claudio Alfonso Valdés, raza blanca, 8 meses, 22 número 3, síncope cardíaco.

Francisco Pulido, raza negra, 30 años, Hospital Municipal, litiasis biliar.

Epifania Quintana, raza mestiza, 65 años, H. C. García, enteritis crónica.

Gustavo Dalmau, raza blanca, 38 años, Hospital Calixto García, cáncer de la cara.

María del C. Torrontegui, raza blanca, 21 meses, Industria 116, enteritis.

Félix Guerra Rodríguez, raza blanca, 45 años, Barcelona 1, suicidio por suspensión.

Gervasio Villarín, raza blanca, 1 año, Santo Tomás 45, gastro enteritis.

Filomena Domínguez, raza blanca, 35 años, Línea 125, Vedado, quemaduras.

Paula Suárez, raza negra, 70 años, Cerro 476, cardio esclerosis.

Santiago Iglesias Díaz, raza negra, 18 años, Hospital Municipal, homicidio por instrumento punzante.

Mateo Sánchez, raza blanca, 72 años, Suárez 123, miocarditis crónica.

Gabriel Bernabé, raza blanca, 2 meses, Beneficencia, meningitis simple.

FECHA DE LA INAUGURACION DEL CURSO TEORICO PRACTICO DE LAS DAMAS ISABELINAS EN LA ISLA

El Sr. Presidente de la República ofrece los salones del Palacio Presidencial, para que en los mismos se celebren las próximas sesiones.—Profesores que explicarán las clases

En el despacho del doctor José A. López del Valle, Presidente del Consejo Técnico del Instituto Finlay, se reunieron con este las Damas Isabelinas representadas por las señoras Corina García Montes de Aballí, Presidenta de la Comisión, y Directora de la Campaña contra la Tuberculosis; Elvira Obregón de Cruz, vicepresidenta y María Cabrera de Fernández Espinosa, vice-tesorera; y los doctores Fernando Rensoli, Director de Sanidad; Alberto Sánchez de Fuentes, Jefe de la Sección de Tuberculosis y Director del Dispensario "Furbusch" y José Manuel Ampudia Director de la Clínica Romay, del Hospital Nacional Gral. Calixto García.

Fecha de la inauguración del curso teórico-práctico:—En la expresada reunión se fijó para la inauguración del curso teórico-práctico que tomaran las Damas Isabelinas para prepararse en la acción social que van a ejercer en la campaña contra la tuberculosis sea el día 16 del próximo mes de julio, a las dos de la tarde.

La sesión inaugural será presidida por el doctor Fernández:—El doctor Francisco María Fernández Secretario de Sanidad y Beneficencia, presidirá la sesión inaugural del curso en el Instituto Finlay, y a ella serán invitadas las autoridades sanitarias, y con especialidad aquellas dedicadas a combatir la tuberculosis.

Quienes explicarán las clases teóricas:—El doctor López del Valle, informó a las Damas reunidas, que las clases teóricas serían explicadas por los doctores. Clemente Inclán, en lo referente a la Vacuna Calmette y profilaxis de la tuberculosis infantil, doctor Sánchez de Fuentes, en Tuberculosis especifica en general; y él en todo lo relativo a Higiene General.

Se fija el horario:—Después de un cambio de impresiones entre las Damas Isabelinas y el doctor López, se fijó como horario todos los miércoles, de 2 a 3 de la tarde.

Las Explicaciones de las clases practicas:—Las explicaciones de las clases prácticas serán ofrecidas diariamente por el doctor Sánchez de Fuentes en el Dispensario "Furbush", con los distintos casos y tratamientos que constantemente se presentan.

Distintivo que usarán las D. Isabelinas:—En la reunión se le sugerió a las Damas Isabelinas, que se dedicaran a la campaña anti-tuberculosa, que usaran como distintivo un brazalete, blanco, con la Cruz Azul, signo universal de las organizaciones anti-tuberculosas.

El doctor Rensoli ofrece su concurso:—El doctor Fernando Rensoli y Machado, Director de Sanidad, le ofreció a las Damas Isabelinas, darles algunas explicaciones de sus experiencias en la profilaxis contra dicha enfermedad, ya que durante muchos años dirigió el dispensario anti-tuberculoso.

La señora García Montes de Aballí nos dice:—La distinguida señora Corina García Montes de Aballí nos manifestó, que efectivamente existía un extraordinario entusiasmo entre las damas de la mejor sociedad habanera, para prestar su apoyo al trabajo de las Damas Isabelinas.

Les brindan los salones del P. Presidencial:—Refiriéndose la señora Monte de Aballí a la entrevista sostenida con el señor Presidente de la República nos expresó que además de brindarle su concurso personal en todos los sentidos, les ofreció los salones de Palacio Presidencial para cuantas reuniones tuviesen que celebrar.

Terminada la reunión:—Después de levantar la formal acta, de todos los acuerdos, y firmada, se dió por terminada la sesión, recojimos la impresión que para el mes de septiembre próximo, cuando las treinta damas que integran el primer grupo, estén preparadas con el curso teórico-práctico, recibido de la profilaxis de la tuberculosis, y se hayan acumulado los fondos necesarios, se iniciará conjuntamente con la acción oficial de la Secretaría de Sanidad una verdadera y formidable campaña, como nunca se ha realizado, contra la tuberculosis en toda la República. Es decir, esta campaña donde palpita el sentimiento humanitario de particulares, donde existe la acción oficial de la Secretaría de Sanidad, y el concurso personal del Presidente de la República, revestirá en todos sus aspectos un avance triunfante, y dará indudablemente frutos opimos, a igual que la enérgica campaña que hace años ha iniciado Inglaterra, permitiéndole de esta manera bajar notablemente la cifra de la mortalidad, por la terrible enfermedad de la tuberculosis, en las estadistas demográficas de todo el Imperio Británico.

EN EL EXTRANJERO ELOGIAN A SANIDAD POR SUS CAMPAÑAS

En el Boletín Panamericano se elogia a la Sanidad y sus funcionarios

El Supervisor Provincial de la Habana, doctor Valladares, cumpliendo instrucciones de la Dirección de Sanidad, ha visitado la Jefatura Local de Sanidad de Batabanó, y encontró en el establo de la misma, pequeñas irregularidades en el material depositado, y en ese sentido ha informado al señor Director de Sanidad.

MORDIDOS POR UN PERRO

El Jefe Local de Sanidad de Jamaica, ha participado a la Dirección de Sanidad, que un perro rabioso ha mordido a la menor Ana Herba Wilson, de 9 años, y Enrique Ganbert, de 42 años, de aquella población.

SOLICITUD DEL ALCALDE DE QUIVICAN

El doctor Llambes Toldrá, ha solicitado se le envíe un carro-automóvil de riego, para la Jefatura Local de Sanidad de aquel pueblo.

PERSONAS INMUNIZADAS

En la primera quincena del actual mes han sido inmunizadas por el Servicio de Vacunación, 4.500 personas contra la Tifoidea.

ELOGIO A LA SANIDAD CUBANA

La señorita Katherine Lenroot, Jefe de la Delegación Americana al V Congreso Pan Americano del Niño que se celebró en la Habana, en el mes de diciembre pasado, ha publicado en el Boletín de la Unión Panamericana un interesante artículo en el que elogia la organización de la Sanidad Cubana, así como de los funcionarios cubanos que en pro de la salud pública dedican a diario su concurso.

UNA ALOCUCION A CHAUFFEURS Y CONDUCTORES

El Negociado de Higiene Escolar recomienda a esos chauffeurs tengan cuidado con los niños

Una alocución del doctor Carlos Manuel García, Profesor de la Secretaría de Instrucción Pública y Bellas Artes, presentada en una de las sesiones del V. Congreso Panamericano del Niño, celebrado en la ciudad de la Habana a fines del mes de diciembre próximo pasado, ha sido hecha circular por los Jefes de Higiene Escolar Central y de la Habana, respectivamente, doctores Agostini y Alfredo Jesús Figueras.

La Circular, dirigida a los motoristas y chauffeures de la República, dice así:

A MOTORISTAS Y CHAUFFEURS.

Depiecación en nombre de los niños.

¡Escuche señor motorista! ¡Escuche señor chauffeur! ¿Nunca les ha pasado a ustedes lo siguiente? ¿Llegar a una esquina en cuya acera están parados uno, dos, o tal vez varios niños, tratando de cruzar la calle? ¿Se han detenido ustedes alguna vez a considerar los pensamientos que en aquellos instantes bullen en cada una de esas locas cabecitas?. Una voz cariñosa les dijo ha poco que tuviesen mucho cuidado al atravesar la calle, y les habló de los peligros y desgracias que esto podía ocasionarles.

Por otra parte, voces también muy queridas les recomendaron con insistencia la necesidad de llegar temprano a la escuela. Y mientras tanto los niños continuan parados en la esquina espiando ansiosamente la oportunidad de pasar la calle. Sucede entonces, que la máquina o el carro que ustedes conducen aparece estruendosamente por la bocacalle amenazando como ogro gigantesco con barrer todo lo que encuentre a su paso. Los niños, ante el inesperado obtáculo retroceden vivamente asustados y con el corazón saltandoles dentro del pecho están casi a punto de lanzar un grito mezcla de rabia y pesadumbre al ver chasqueados sus propósitos!. Pues bien, señor Motorista! Pues bien, señor Chauffeur! Es el momento de demostrar que ustedes también son humanos. Probad a frenar, desembragar, a parar en firme, en una palabra, vuestro vehículos y con gentil movimiento de manos y cabeza invitad a los niños a pasar. Una secreta y muy dulce satisfacción os avisará inmediatamente que estais indemnizados con creces de los pocos minutos que allí habeis perdido! Hay algo en la sonrisa de un niño incomparablemente superior a todos los bienes materiales del mundo!'.

PLAZO CONCEDIDO AL BALNEARIO DE SAN DIEGO

Al propietario del Balneario de San Diego, de Pinar del Río, se le ha concedido un plazo de 90 días, para la construcción de un tanque aséptico para el desagüe de las aguas del balneario y de las casas anexas al mismo.

DENUNCIA PARA EL JEFE LOCAL DE SANTA CLARA

Se ha trasladado al señor Jefe Local de Sanidad de Santa Clara, una denuncia relativa sobre fabricación clandestina, en aquella ciudad de butifarras y otras clases de embutidos.

INSTRUCCION PUBLICA SE DIRIGE A SANIDAD

La Secretaría de Instrucción Pública se ha dirigido al señor Jefe Local de Sanidad de Victoria de las Tunas, para que le informe sobre la dolencia que padece la profesora Carmen Berro y Reyes, de la Escuela Mixta Rural número 8, en el barrio de Cauto, y si la incapacita la enfermedad para el ejercicio del Magisterio.

LA ATENCION A LA PRENSA POR LOS JEFES DE SANIDAD

El jefe de Personal, Bienes y Cuentas de ese departamento no atiende a los repórters

El doctor Angel Izquierdo y Juliá, Jefe de Despacho de la Secretaría de Sanidad, en Comisión del Negociado de Personal Bienes y Cuentas de la Dirección de Sanidad, ha dado por terminados los trabajos de pintura y reparación del Edificio de dicha Secretaría.

Ahora bien, el doctor Izquierdo, no ha tenido en cuenta para nada, la Oficina que por orden del doctor Francisco María Fernández, Secretario del Ramo, ocupan los Reporters de la Prensa diaria de esta capital. Ese departamento permanece sucio, deterioradas sus paredes y puertas, completamente abandonado de la mano del flamante Jefe de Personal Bienes y Cuentas.

Las ordenes del Secretario de Sanidad, para que ese Departamento estuviera provisto de suficiente luz, ventilación, escupideras, y material de oficina, no han sido cumplidas, por estimarse que los representantes de la Prensa no merecen la debida atención, en justa correspondencia al trato que le dan inmerecidamente a muchos Funcionarios y empleados.

ORDENES DE RETIRAR CRIA DE COCHINOS

La Jefatura Local de Sanidad, ha ordenado para que sea retirada una gran cría de cochinos de la casa de Franco esquina a Peñalver, en esta capital. Advirtiéndole al propietario de dicha cría, qué de no efectuarlo, será multado fuertemente.

NO CELEBRARA HOY SESION LA COMISION NACIONAL DEL NIÑO

El secretario de Sanidad nombró ayer al Dr. Filiberto Rivero subdirector del I. del Cáncer

El Secretario del Comité Ejecutivo del Primer Congreso Nacional del Niño, doctor Gabriel García Galán, nos ha infomado que esta semana no celebrará reunión este Comité, motivado por las atenciones que tienen que prestar en sus distintos centros de Enseñanza, debido a los exámenes que celebran.

Al propio tiempos nos ruega, que recordemos a los Presidentes y Secretarios de las Secciones, para que las personas designadas para desarrollar los temas lo hagan a la mayor brevedad para su publicación en el Boletín.

EL DR. RIVERA EN EL INSTITUTO DEL CANCER

El señor Presidente de la República, a propuesta del Secretario de Sanidad y Beneficencia, ha nombrado con fecha de ayer, Sub-Director del Instituto del Cáncer "Juan B. Zayas", del Hospital Mercedes, al doctor Filiberto Rivero, Profesor titular de Radiología de la Escuela de Medicina del la Universidad Nacional.

EL GRAN JURADO DE LA CORTE CRIMINAL DE TAMPA HA PUESTO EN LIBERTAD AL CUBANO BERMUDEZ

Los abogados defensores adujeron y probaron que Bermúdez había procedido en legítima defensa, haciendo ver las vejaciones, amenazas y molestias de que era víctima

HENRY MILLER, WASH. D. C.

Oscar DePriest

CANDIDATO AL CONGRESO DE LOS ESTADOS UNIDOS

El retrato que precede a estas líneas es el de Oscar De Priest, político de la raza negra en los Estados Unidos, que ha alcanzado recientemente renombre extraordinario en el país vecino por el solo hecho de ser el único de su raza designado para ocupar un puesto electoral en la boleta del partido republicano en el Estado de Illinois. Su nominación para dicho cargo, obedece además del prestigio de que goza dicho político al deseo que tiene su partido de asumarse todos los votos de los electores negros del distrito por el que ha sido postulado De Priets.

TAMPA, Fla. Junio 24. (De nuestro corresponsal Raúl F. Roces.) El Gran Jurado designado por la corte Criminal de Tampa para juzgar el caso de Miguel Bermudez, acusado de haber dado muerte en un choque personal a Luis Docurro el día 13 del pasado marzo, dió su veredicto de libertad después de solo seis minutos de deliberación.

Conforme anunciamos en nuestro parte anterior al DIARIO DE LA MARINA, los abogados de la defensa adujeron la razón de legítima defensa por parte de Bermudez. Luis Docurro fué la mañana del día del hecho a buscarlo a la fábrica donde trabajaba, insultándolo y llamándolo a un encuentro personal, tratando de demostrar que no llevaba arma, para lo cual hizo intención de quitarse el saco, ocultando un cuchillo entre la mano y la manga del mismo. Bermudez, no para matar sino para defenderse, le pegó con un abridor de cajones que llevaba e hiriéndolo cerca del hombro partióle una arteria que le produjo la muerte al atacante.

Los antecedentes del caso, la persecución de que Docurro hacía objeto a Miguel Bermudez, las atenciones que solía tener con su esposa, una carta de amenaza que le dirigió, el tatuaje que llevaba en un brazo con el nombre de la señora Bermudez y otras muchas dircunstancias anteriores al hecho fueron claramente probadas en el juicio demostrándose plenamente que Miguel Bermudez, lejos de tener intenciones criminales, era la víctima de las temeridades de Luis Docurro y que solamente trató de defenderse.

En favor de este muchacho se mostró la opinión desde el primer momento. Su carácter tranquilo, bondadoso, inofensivo y la claridad de los hechos fueron resortes que movieron todas las simpatías populares en su favor. Esa opinión pública siempre es o muchas veces es, como en este caso de una fuerza moral aplastante. Los amigos de Bermudez y muchos que no lo eran se constituyeron en Comité para ayudarlo y lo han servido con un desinterés y generosidad singular, de la que es acreedor, pero de lo que queda agradecido y obligado de todo corazón como nos ha dicho.

José Arauna, Victoriano Manteiga, Jesús Laparte y otros muchos compañeros de Bermudez demostraron que cuando la desgracia cae sobre un hombre bueno hay quienes no se encogen de hombros. Y no se debe hablar de este caso sin olvidar el sincero afán de que se hiciera justicia de que dió muestras el señor Enrique Pendás, una de las personas más preeminentes de Tampa por su riqueza y por su influencia en todas las esferas, que supo poner y puso, con gran vehemencia y entusiasmo, todas sus relaciones para proteger, solo y exclusivamente, —como nos ha dicho— porque estaba completamente seguro de que era una causa buena que merecía atenderse y defenderse abiertamente.

El Corresponsal hace llegar desde este sitio a la familia de Bermudez la felicitación más sentida y se siente satisfecho de haber predicho fielmente el resultado del juicio.

La defensa estuvo a cargo de los abogados Martín Caraballo y Jim Hardee, designados por Enrique Pendás y que por las razones que este adujo, razones de humanidad, cobraron los mínimos que suelen admitir en causas similares.

LOS ROTARIOS Y EL ASUNTO DEL FLUIDO ELECTRICO

Ofrecen su tribuna a la Compañía de Electricidad y a todos los socios de la institución

Hoy se tratará en la sesión del Club Rotario sobre el problema del elevado costo del fluido eléctrico, cuya solución conviene a todos los habitantes de la Habana.

Con ese motivo, el Club Rotario ha ofrecido su tribuna como medio de llegar a un fin práctico a todos los socios que quieran hablar sobre el asunto y los representantes de la Compañía Cubana de electricidad.

La sesión resultará movida y en extremo interesante.

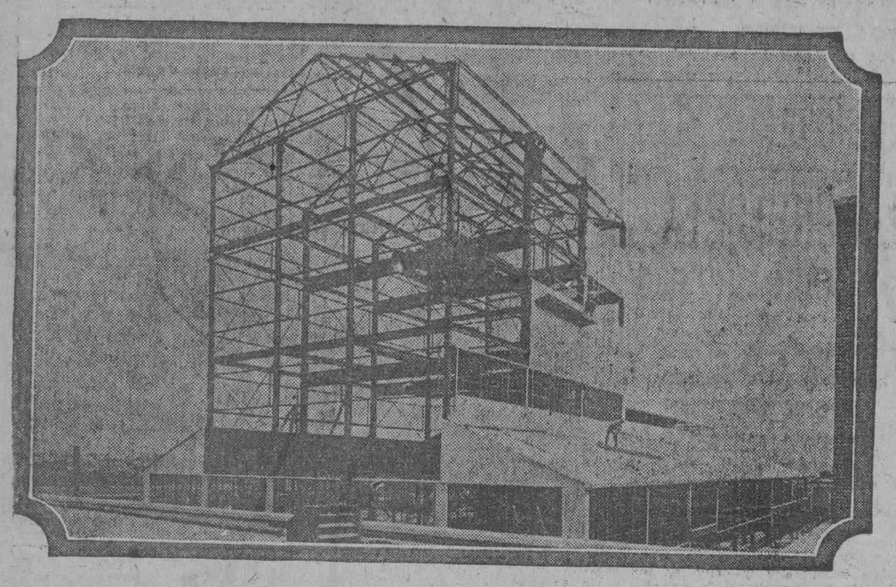

EDIFICIOS ANCHOR DE ACERO

DURADEROS
ECONOMICOS
A PRUEBA DE FUEGO

GARAGES ANCHOR DE ACERO para uno o más automóviles

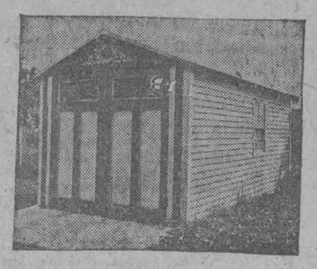

Diseños atractivos.
Precios moderados.

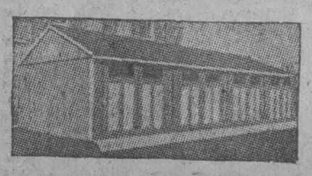

Invitamos especialmente a los arquitectos, ingenieros, contratistas e industriales a que nos envíen especificaciones de sus proyectos. Mandamos nuestro catálogo ilustrado a quien lo solicite. Español e Inglés

Los edificios Anchor de acero son la última expresión en construcciones prácticas para una gran variedad de fines.

Pueden erigirse fácilmente por obreros locales, pues van acompañados de instrucciones ámplias, detalladas y sencillas, que hace el trabajo de erección sumamente simple y fácil. Se embarcan a cualquier punto.

Su costo de instalación es muy bajo (cimientos comparativamente sencillos), son duraderos (planchas de acero, galvanizado, corrugado, resistencia a la intemperie), y el costo en extremo exiguo de sostenimiento, hacen en conjunto que el tipo perfeccionado de construcción Anchor sea el tipo ideal para todos los fines.

ANCHOR CORRUGATING CONSTRUCTION Co.

INGENIEROS FABRICANTES CONTRATISTAS

ANCHOR BUILDINGS NEW YORK

145 W. 41st. Street, New York, N. Y.
Dirección por cable "Anchorcon", New York

Solicitamos correspondencia de firmas responsables que estén en condiciones de representarnos adecuadamente

QUEDARAN MAS CONTENTOS Y AGRADECIDOS

PEDRO y PABLO

si usted les hace regalos que sin dejar de ser bonitos y elegantes, sean también prácticos y de utilidad

En nuestro DEPARTAMENTO DE CAMISERIA encuentra los últimos caprichos de la moda en Camisas, Corbatas y Pañuelos, lo mismo sueltos que haciendo elegante juego. ¡Dibujos ultramodernos! También selecto y variadísimo surtido de calcetines, pyjamas, albornoces, Fajas, hebillas, botonaduras, yugos, tirantes, ligas, etc.

PRECIOS BAJISIMOS

(¡Se asombrará de tanta rebaja!)

"LA OPERA"

GALIANO Y SAN RAFAEL

Blue-jay MATA CALLOS

"Blue-jay" El Unico Parche Eficaz

Extirpa cualquier callo con certeza — Elimina la presión del calzado y mata el dolor.

Es el remedio más sencillo e higiénico para extirpar callos.

Exija el legítimo fabricado por

Bauer & Black
Chicago, Ill. — E. U. A.
Chicago New York Toronto

M.E.C.D. 2016

EL REGLAMENTO DE LOS OBREROS DE LA LIMPIEZA

Alcanzan la suma de 525 pesos los premios otorgados en el mes de mayo a obreros y policías

Ha sido puesto en vigor el Reglamento aprobado por el doctor Céspedes, por el cual se regulan los deberes y derechos de todos y cada uno de los obreros del Departamento de Limpieza de Calles. Dicho Reglamento complementa la organización que ha impuesto el doctor Céspedes, a fin de que el servicio resulte lo más eficiente, y al propio tiempo que se premia la labor de los obreros que cumplen sus deberes, haya una tabla de penalidades para los que cometan alguna falta, tanto de disciplina, como de otro orden que puedan afectar al servicio que realizan.

Se ha distribuido profusamente entre los obreros el citado Reglamento, para que conociendo las reglas que en él se fijan, pongan el mayor cuidado en no infringirlas, cooperando al éxito de su trabajo.

LOS PREMIOS OTORGADOS EN EL MES DE MAYO

Alcanzan a la cifra de $525.00, dos premios otorgados en el mes de mayo, a los obreros, policías de Obras Públicas y miembros de la Policía Nacional, por el Departamento de Obras Públicas, cuyas propuestas han sido aprobadas por el doctor Céspedes.

El premio especial "Carlos Miguel de Céspedes", ha recaido en el señor Antonio Godoy González, Jefe del Segundo Distrito de Limpieza de Calles.

Los premios a miembros de la Policía Nacional, correspondieron a los Vigilantes: Valentín Noriega, Domingo Díaz, Victoriano Presno, Salvador Acosta, y Luis Spindola. De la Policía de Obras Públicas a los vigilantes: José R. González, Ricardo Jiménez, Pablo Rodríguez Feo, Modesto García y Jesús Fariñas. Los policías y obreros premiados recibieron la felicitación de sus jefes.

Milagros FLORES
El Jardín de la Aristocracia
salón de exhibición
prado 11
A-0694 A-9694

EL VERANEO IDEAL
Con todas las comodidades apetecibles.
EN LAS MONTAÑAS DE CATSKILL
A cinco horas de Nueva York
HOTEL GLENBROOK
SHANDAKEN N. Y.
Todos los adelantos modernos.
Cocina española y criolla.
Magníficas habitaciones.
Precios económicos
A DOS MIL PIES SOBRE EL NIVEL DEL MAR
Recreos de todas clases.
Espléndidos panoramas.
Agua mineral pura.
EL LUGAR MAS PROPICIO PARA FORTALECER LA SALUD Y REVIVIR EL ANIMO
Pidan informes a:
ELIAS GARCIA, Manager.
THE GLENBROOK
SHANDAKEN N. Y.

SE REPARAN
forran y limpian
Bolsas y Carteras
Maletas y Artículos de Cuero
También se fabrican a medida y capricho.
LA CASA DEL PERRO
Neptuno y Amistad

HABANERAS

BANDA MUNICIPAL

EL MAESTRO GONZALO ROIG.

Concierto de gala.

En la tarde de hoy

Dispuesto para las cinco y media, puntualmente, en nuestro gran teatro Nacional.

Lo ofrece la Banda Municipal, organizado por su director, el brillante maestro y compositor inspirado Gonzalo Roig.

Fundación la banda del que fué por espacio de largos años su director, Guillermo M. Tomás, profesor y crítico de alta notoriedad en nuestro mundo musical.

Recuerdo su audición primera, allá, por 1899, siendo Alcalde de la Habana el señor Perfecto Lacoste.

Tocó en el Parque Central.

Hoy el Parque Martí.

Fué su denominación primitiva Banda de la Policía Municipal de la Habana.

Declinó la dirección el maestro Tomás en uno de nuestros veteranos de la música, el maestro Modesto Fraga reemplazándolo Gonzalo Roig desde que se encargó de la Alcaldía de la Ciudad el doctor Miguel Mariano Gómez.

En su historia de veinte y nueve años ostenta páginas honrosas la Banda Municipal.

Repetidos sus lauros.

En Cuba y fuera de Cuba.

No podría olvidarse el resonante éxito que obtuvo en la Exposición Universal de Búffalo.

Un éxito que se renovó en los conciertos internacionales celebrados en Nueva York y Boston.

Entre sus triunfos locales puede citarse como el más importante el que alcanzó el año anterior en el concurso de bandas efectuado en el Parque Central.

Para el concierto de esta tarde ha combinado un programa selectísimo el maestro Roig.

Lo dí ya a conocer.

Y sería ocioso repetirlo.

Veremos a los profesores de la brillante organización musical luciendo el nuevo y elegante uniforme.

De paño azul la guerrera con doble hilera de botones a los lados y alamares negros en las hombreras.

Los pantalones de paño gris.

Con viso color carmín.

Y la gorra de plato, de paño azul, blasonando la visera el escudo de la Habana.

Entre los principales elementos de nuestra sociedad han sido distribuidas las localidades.

Gran tarde musical.

Asistiré.

Continúa en la pág. SIETE

GRANDES ALMACENES fin de siglo

EL VIERNES
SAN PEDRO y SAN PABLO

Para Caballeros

PRESENTAMOS UN EXTENSO SURTIDO DE NOVEDADES, TANTO EN PRENDAS DE VESTIR COMO EN ACCESORIOS DE USO PERSONAL...

Vea los ejemplos diseñados y sus precios:

A $10.75 Cartera de piel de foca legítima, con cantonera y chapita para las iniciales de oro y esmalte. El estuche, forrado de terciopelo, de fina presentación.

A $18.00 Estuche de terciopelo con un juego de cartera y pluma de oro. La cartera, de piel de foca legítima, con cantonera y chapita de oro.

A $ 29.00

Estuche de terciopelo, con un billetero y una cartera de piel de foca legítima, con cantoneras y chapita de oro para las iniciales. Todas las separaciones interiores tienen filo de oro. Obsequio de alta distinción.

OTRAS SUGESTIONES PARA REGALOS DE CALIDAD A PRECIOS MODERADISIMOS

A $3.50: La caja con media docena de pañuelos blancos de hilo puro, con inicial bordada a mano, en seis colores distintos.

A $5.00: La caja con media docena de pañuelos de hilo puro, en fondo blanco, con dibujos finos en colores. Seis tonalidades distintas. La inicial bordada a mano en el color del pañuelo.

A $1.45: Corbatas de pura seda, francesas y americanas. Antes a $2.25.

A $4.50: Carteras de fina piel negra o carmelita, con cantoneras y chapa de oro para las iniciales.

A $4.25: La caja con media docena de pares de calcetines de seda pura de color entero, en blanco, negro y surtido de colores. Valían antes a $6.00.

A $1.80: Un nuevo surtido de pañuelos de seda en diseños y colores elegantísimos. Hasta hoy se vendían a $2.50.

ELIGIENDO SUS REGALOS EN fin de siglo

VD. DEMOSTRARA SU BUEN GUSTO SIN EXCEDERSE EN SU PRESUPUESTO

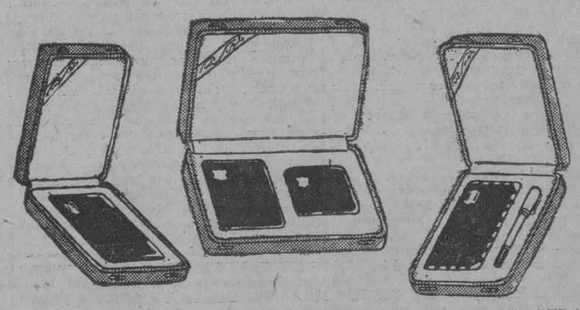

BATAS DE SEDA, SMOKING JACKETS, PAYAMAS DE SEDA, BASTONES, JUEGOS DE PAÑUELO Y CORBATA, CORBATAS SEPARADAS, CAMISAS DE SEDA, CENICEROS, BILLETEROS, JUEGOS DE BOTONADURA, BOQUILLAS, YUGOS, ETC., ETC., A PRECIOS SUMAMENTE ECONOMICOS PARA SU CALIDAD.

LAS DAMAS GRUESAS O DE VIENTRE ABULTADO

pueden corregir los defectos de su cuerpo, usando una faja HECHA A LA MEDIDA y de los materiales que se NECESITEN. Nosotros garantizamos el éxito de tales fajas, porque trabajamos la auténtica corsetería francesa. Nuestros precios son moderados.

Modes Maison Josephine
SAN RAFAEL Nº 3 y 5 TEL. M. 3952-HABANA

LE TRIANON
JOYERIA Y OBJETOS DE ARTE
SAN PEDRO Y SAN PABLO...
...la festividad de mañana, viernes. ¿Es su compromiso de amor, de amistad, de cariño, de agradecimiento? En cualquier caso elegirá con acierto visitando nuestros grandiosos salones, que contienen infinitas novedades propias para regalos.
SALVADOR FONDÓN
REGALOS ARTISTICOS
GALIANO 91 CASI ESQ. A SN RAFAEL

PEREGRINACION
(Francia-Italia-España)
1ª $880 - Ultimos días de suscripción - 2ª $680
Como están agotándose las Cámaras de Primera del VAPOR LAFAYETTE, que saldrá el 30 de Junio de La Habana, se avisa a todos los simpatizadores de dicha Excursión que se apresuren a separar sus Cámaras en la Trasatlántica Francesa, O'Reilly, 9. París—Lisieux, Lourdes, Roma, Venecia, Florencia, La Riviera, Montecarlo, Niza, etc., etc. Biarritz, Deauville, San Sebastián, Loyola, Bilbao, Limpias, Santander. Información: Teléfono F-4037. Sr. Masriera. Calle B, número 17, entre Línea y 11.

NO HAY AGUA IMPURA CON LA NEVERA FILTRO CRISTAL

LA Nevera-Filtro "CRISTAL" es lo más moderno y práctico que se ha fabricado.
Se le pone el agua impura y sus magníficos filtros la purifican de tal modo, que no le dejan bacteria alguna.
Enfría el agua y los alimentos que en ella se guarden, de una manera perfecta.
Es de forma ovalada, toda de acero y bellamente esmaltada de blanco. Todas las piezas interiores, inclusive el serpentín, se desmontan fácilmente para poder limpiarlas.
VENGA A VERLA O ESCRIBA PIDIENDO CATALOGO
ARELLANO Y CIA
CASA PRINCIPAL: MARTA ABREU (AMARGURA) Y HABANA TEL. A 8329
SUCURSAL: J. G. ZENEA (NEPTUNO) Nº 65 TEL. M 7520
HABANA

ORTOFONICAS Y DISCOS
Nuestra exposición es completa; tenemos todos los discos más populares del Sexteto Habanero.
En música popular tenemos lo más moderno para piano.
Vda. de Carreras y Cía.
Prado 115. Telf. A-3462. Frente al Capitolio. Habana.
La CASA de la MUSICA POPULAR

MANIFESTACIONES DEL DR. EDUARDO USABIAGA ACERCA DEL ASUNTO DE LA FALSIFICACION DEL TABACO CUBANO

La mixtificación de los puros cubanos ha sido práctica usual entre los comerciantes desaprensivos de todos los países.—En I. Canarias es donde se falsifica el "habano" en mayor escala

NECESIDAD DE QUE LOS FUNCIONARIOS DE ESTADO Y LOS AGENTES SECRETOS SEAN APOYADOS POR LOS GOBIERNOS

El doctor Eduardo Usabiaga, ministro plenipotenciario de Cuba en Checoeslovaquia y uno de los miembros más distinguidos de la carrera diplomática, sostuvo ayer con el subsecretario de Estado, doctor Miguel Angel Campa, una larga entrevista.

El doctor Usabiaga embarcará rumbo a su destino el día primero del entrante mes de julio, acompañado de su bella y distinguida esposa. Con tal motivo, el ex ministro de Cuba en Chile, se personó en la Cancillería, con el objeto de recibir órdenes del subsecretario sobre el Convenio que dentro de breve se llevará a vías de hecho entre nuestra República y Checoeslovaquia.

El programa del Gobierno actual con respecto a las relaciones exteriores de Cuba, consiste, como es ya conocido por los hechos, en la concertación de toda clase de tratados y convenios con las distintas nacionalidades del mundo, siempre que éstos redunden de una manera positiva en beneficio para la República. Los concertados hasta ahora con España, el Canadá, México, Panamá, etcétera, hablan muy alto del buen deseo del Gobierno y de la jefatura de nuestra Cancillería, que con gran tacto y habilidad ha contribuído a la terminación de cada uno de los convenios y tratados mencionados.

Gran acierto y amplitud de miras ha sabido demostrar el doctor Campa en este sentido, y habilidad máxima, al proponer al doctor Eduardo Usabiaga, sutil y talentoso diplomático, para que sea el encargado de dar los primeros pasos en el Tratado Comercial con Checoeslovaquia.

El asunto de las falsificaciones del tabaco. — El doctor Usabiaga, es, según Mr. Houston, presidente de la poderosa Compañía The Trust Company of Cuba, una de las personas más entendidas en los asuntos tabacaleros. Empleado en esa gran fábrica en su primera juventud, fué escalando, paso a paso y por el escalafón del mérito llegó a ocupar uno de los más importantes puestos en la citada entidad industrial. Gracias a sus profundos conocimientos en la materia pudo anotarse Cuba un hermoso triunfo diplomático en este respecto, en la nación chilena, cuando el ministro Usabiaga luchó tesoneramente—como él sabe hacerlo—por dar a nuestro tabaco, segunda y esquilmada industria nacional, una entrada que fuera lo menos onerosa posible por los puertos de la gran nación suramericana.

Unos momentos con el doctor Usabiaga. — Como sabrán nuestros lectores por haberlo ayer publicado el DIARIO en lugar preferente, se está falsificando el tabaco cubano en Chile y en Checoeslovaquia, así como los sellos de garantía que han sido y son en el momento la única seguridad con que se contaba para vender el producto cubano en las naciones extranjeras.

Aprovechando que el doctor Usabiaga se encontraba inactivo en los pasillos de la Cancillería le abordamos y le pedimos que nos hiciera algunas declaraciones sobre tan importante materia, vital para la industria tabacalera, que se encuentra en los actuales momentos en un período de agudo de su existencia.

—He hablado—nos dijo el doctor Usabiaga—con el secretario de Agricultura en este respecto, habiéndome dado el nombrado funcionario amplias facultades para que haga gestiones encaminadas a terminar con este estado abusivo, tan pronto como tome posesión de mi cargo en Checoeslovaquia. Voy a tratar de desenvolver—y ya le dije esto a vuestro repórter de Palacio—una activa campaña favorable a evitar por los medios adecuados a que siga falsificándose nuestro producto famoso. Yo espero que el Gobierno checoeslovaco me preste todo su apoyo en este sentido y me ayude si es preciso a desenmascarar a las empresas que se dedican a vender y a explotar una falsificación tan clara y manifiesta.

La falsificación ha sido práctica usual. — La falsificación del tabaco cubano ha sido práctica usual en todas las épocas y entre los comerciantes desaprensivos. En cualquier parte del mundo se topa uno al entrar en los estancos y expendios de tabaco con la famosa caja de cedro y con la litografía de la mujer trigueña, envuelta en carnes, en "bata" de encajes, recostada muellemente en una hamaca sosteniendo en una mano un "pay-pay" y en la otra un puro humeante, rodeada de un paisaje exótico de palmeras.

—Pero, esas no son cubanas—le decimos.—Esa litografía no sirvió sino para que Francis de Miomande el gran humorista francés, confundiera lastimosamente a la mujer del trópico con la de la litografía y produjese un desgraciado artículo.

—El puro cubano, conocidísimo y apreciado en todo el orbe, ha sido falsificado en todos los tiempos. En los Estados Unidos es más difícil que se produzca esta anomalía. Existe en los actuales momentos una ley que se cumple estrictamente, y que tiende a que se establezca la probidad industrial. En todos los productos comerciales demandados por el público se exige que por fuera o en la envoltura se especifique, con la firma del departamento del Comercio de los Estados Unidos, el contenido exacto de lo que se vende, de qué está hecho y cuáles ingredientes se han usado en su confección. Cuando un puro, o una caja de puros está contramarcado con la palabra "Habana" puédese estar seguro que lo que ella encierra es un cigarro cubano.

—En la América del Sur también se falsifica en gran escala, llegándose a mixtificar de una manera casi perfecta el exterior de la mercancía; pero donde se está abusando de una manera intolerable es en las Islas Canarias, donde se vende el tabaco falsificado afirmándose que es producto del contrabando, y con este incentivo se vende generalmente más barato que lo que cuesta en las fábricas cubanas.

Manera de evitar esta anomalía. —Es muy difícil,—nos dice el doctor Usabiaga—atajar esta supercheria; mientras el tabaco cubano goce de la fama que ha tenido siempre habrá industriales desaprensivos y sin conciencia que expendan su producto con el espaldarazo que le da la palabra "Habana".

—Aunque es del todo imposible acabar con ese feo negocio, se puede sin embargo hacer algo beneficioso en ese sentido. La labor de los funcionarios de la Cancillería encaminada a acabar con las falsificaciones puede hacer mucho en ese sentido, siempre que la nación donde esté representado le preste oídos a las razones por ellos expuestas, y le ofrezcan plenas garantías para el segundo producto nacional. Las fábricas cubanas, al menos las más ricas, tienen agentes expertos colocados especialmente para evitar ese estado anómalo de cosas.

Dejamos al doctor Usabiaga.

Este distinguido funcionario, con su reconocida pericia, con los enormes conocimientos que posee sobre el debatido asunto del tabaco, ejecutará desde su puesto acertadas gestiones que redundarán a la postre en favor de la industria tabacalera, que tanta fama ha dado a la Isla de Cuba y que tanto necesita de que se le proteja en todos sentidos.

Droguería PADRON
DE TURNO HOY, JUEVES
Farmacéuticos al frente de la Casa: Doctores: Carrera Du Breuil, Falbello, Padrón. Personal auxiliar antiguo y eficiente.
Teléfonos: U-5402, U-5676, U-5158
BELASCOAIN Y NEPTUNO. PRECIOS DE DROGUERIA

SUCESOS DE POLICIA

Reclamación—Lucas Farres Ramos, vecino de San Lázaro 123 reclama al asiático Roberto Lee encargado y vecino del tren de lavado sito en Lagunas 2, un traje que aprecia en $12, que dice le entregó para su limpieza y que el asiático asegura habérselo devuelto.

Un arrollado.—Eugenio Fernández, vecino de Revillagigedo 89 fué asistido en el centro de socorros de una herida contusa, en el pié izquierdo la que sufrió en Finlay entre Italia y Rayo al ser arrollado por el auto 34694 qu ese dió a la fuga.

Escándalo por embriaguez.—El vigilante 1588 condujo a la estación a Ramón Barreras Lujardo Jornalero y vecino de 10 de Octubre 427, al que sorprendió en completo estado de embriaguez alcohólica formando un gran escándalo en Figuras y M. Delgado.

Hijo desobediente.—Carmen Romero Jesús, vecina de Luzuriaga 92, denunció que su menor hijo Antonio Mazó Romero de 10 años de edad y vecino del mismo lugar constantemente la desobedece y se escapa del hogar materno, deseando su reclusión en un reformatorio.

Lesionado casual.—En La Benéfica fué asistido de desgarraduras de la piel en la mano izquierda Dositeo Salgado Pena, vecino de Esperanza 128, las que sufrió casualmente al resbalar y caerse al pavimento en su domicilio, hiriéndose con los cascos de una botella.

Mordedura de perro.—El menor Andrés Ibáñez Castillo, vecino de G. Carrillo 164, fué asistido en el Hospital Municipal de desgarraduras de la piel en el brazo derecho, las que le produjo al morderle un perro carrejero cuando transitaba por Espada entre General Carrillo G. M. Suárez.

Denuncia de hurto.—José María Otaolaorruchi chauffeur y vecino de José de San Martín 174 denunció que mientras tenía su auto a la puerta de dicho lugar le hurtaron el motor-meter que aprecia en $12,—ignorando quien sea el autor de la sustracción.

Amenazas.—El vigilante 1194, presentó en la estación a Francisco Navarro Losada, vecino de Salud 56, por acusarle su legítima esposa María Luisa Ruiz Muñoz vecina de Pérez 12, de que desde hace algún tiempo la tiene abandonada y que las pocas veces que va por el domicilio es para amenazarla y maltratarla de palabras.

Hurto.—El vigilante 1 del Mercado Unico, presentó en la Estación al menor Pedro Acosta Fernández, vecino del Reparto V. Linda al que sorprendió en dicho mercado en el momento que hurtaba unos limones.

Detención de un ratero.—El vigilante 947 arrestó a Antonio Valdés, sin domicilio por acusarle Cirilo Sánchez García, vecino de Zequeira 117 de haberle hurtado diez sacos vacíos que llevaba en el carro que guía, ocurriendo el hecho en Oquendo y V. Muñoz.

Detención de un caco.—El vigilante 1888 detuvo a Reinaldo Jorlen González, vecino de Animas 189, en los momentos que hurtaba un paquete de puntillas en la valla anunciadora situada en 25 y P.

Insultos y vejaciones.—Celina Francis vecina de calle A. núm. 330 denunció que constantemente y sin causa alguna, es insultada y vejada por su vecino Francisco Méndez Ortega.

Estudiante impaciente.— Manuel Huerta Yosa dependiente y vecino de la bodega sita en República y M. fué asistido en el centro de socorros de una contusión en el rostro y desgarraduras de la piel en el brazo derecho, las que le produjo un estudiante vecino del Edificio Anding porque no le sirvió rápidamente unos refrescos que le había pedido.

Dr. Ignacio Calvo
PROCTOLOGO
CIRUGIA ESPECIAL DEL RECTO (FISTULAS) ETC. TRATAMIENTO MEDICO DE LAS HEMORROIDES. RECTOSCOPIA SIGMOIDOSCOPIA.
Línea 12 esq. a M. — Tel. F-3663. — De 4 a 6

M.E.C.D. 2016

PARA ELLOS Y PARA ELLAS

Consultorio por la Doctora Herminia Planas

Secretos de una Parisiense — Conocete a ti misma

Aviso importante: Para todo lo relacionado con este Consultorio, diríjase al Apartado 1010. (Redacción del DIARIO DE LA MARINA).

Estimada amiga:

Para ser elegante, no basta adoptar la última moda, sino saberse adaptar la moda que más favorezca. Así, por ejemplo: una señora de baja estatura y además gruesa, puede llevar uno de esos lindos chales tan en boga y que muchas veces completan admirablemtente la toilette. Pero.. nunca lo arrollará al cuello, sino que dejará flotar las puntas a la espalda y frente, dándoles largo proporcionado. El chal será preferible estrecho, porque uno ancho, haría más espeso el conjunto.

Suya,

LETICIA

¿.. .. ..?
Alma, dime: ¿Por qué lloras
mas lo adverso de tu sino?
¿Por qué gimes? ¿Por qué añoras,
si sufrir es tu destino?

En vano darás al viento
tus quejas:..Alma: Se fuerte.
Eres joven! Tu lamento
cesará cuando la suerte

dé fuerza a tus pobres alas..
Todas no son horas malas
ni son eternas las horas..

¡Calla! Cesen tus torturas,
que, tras las noches oscuras,
¡vienen las claras auroras!...

Crisálida.

Carmita María. — Con esto de los muebles sucede lo mismo que con los vestidos, que tal o cual modelo puede ser elegante y hasta económico (ambos términos son compatibles) pero a condición de que no sea exactamente igual a otros muchos que podamos encontrar por talleres y calles. .. Eso mismo le pasa a los muebles que se realizan a precios tentadores, cuando son todos "cortados por la misma tijera", como suele decirse. En cambio, si con el mismo presupuesto tiene usted la oportunidad de seleccionar de un catálogo o tal vez diseñar usted según le sugiera su fantasía, un modelo original, que no tengan sus amigas, habrá logrado en su casa ese ambiente de distinción, tan deseable. En la "Casa Mimbre", le harán a su gusto, el más lindo juego de mimbre, en el color y forma que lo necesite y con las piezas que requiera la habitación, según sus puertas, ventanas, etc. De la misma casa irá una persona idónea a ver el lugar para aconsejarle los muebles que convienen en su caso especial. Creo que lo mejor, es que visite la "Casa Mimbre" y hable con su joven dueño, que es muy fino y amable.

"Lectora suya." — Le suplicaría acudir a la dirección que doy más arriba a "Carmita María", donde si dice usted al señor Rivón que la recomiendo, tendrá mucho gusto en contestar las preguntas que me hace, con seguridad mucho mejor que yo, puesto que tratarán el asunto "sobre el terreno".

Mary Rosa. —No me dice si el viaje será largo, por mar o tierra. Todo eso hace cambiar las circunstancias. En general puedo decirle, que con el calor que sufrimos estará justificado embarcar con el vestido sin mangas, pero, desde luego llevando a mano un abrigo. Si todos sus vestidos son sin mangas, lo menos que podría procurarse, es unos de esos lindos pañuelos de seda en vistosos colores, que atado alrededor de los hombros, la adornaría y "vestiría" un poco más para los ojos de los curiosos.

Siento que olvidara esa dirección, que tampoco recuerdo. Tal vez alguna amiguita suya tuviera la curiosidad de anotarla en su oportunidad.

Violeta. —No conozco la dirección del Agente en la Habana, del "Paño-Sana", pero caso de que algún amable lector o lectora de los que colaboran generosamente en mi Consultorio, la facilitara, tendré mucho gusto en darla a conocer. Sobre todo si me recuerdan el nombre de "Violeta", para contestarle.

Estudiante — (Santiago de Cuba) —Para todos los datos que necesita, escriba directamente al Secretario General de la Universidad Nacional, Habana. Dr. Manuel de Castro Targarona, estimado amigo mío y caballero muy atento que, con toda seguridad le proporcionará los informes, especialmente si se presenta como recomendado por este Consultorio del DIARIO DE LA MARINA.

"Un delgado". Hay "sales" y "jabones" para adelgazar de varias maneras y creo que todos ellos usados con fe, constancia y según las indicaciones del fabricante, darán resultado. La mejor casa en esta capital para encontrar los productos más afamados de esa clase, es sin duda alguna, la "Casa Wilson", Obispo 52. Está muy recomendada la dieta de "leche y papas hervidas", dos días a la semana. Durante esos "dos días" no comerá otra cosa que papas hervidas, sin sal, y leche a pasto, si quiere.

PENSAMIENTOS

"Sé hermosa y haz que tu corazón te aconseje".—Renan.

"No penséis en embellecer al hombre si no lo mejoráis".—Lavanter.

"La imaginación, por medio de un trabajo obscuro e incesante, ejerce sobre nosotros una potencia plástica." Feuchsterleben.

"El factor que determina verdaderamente aquella hermosura que ninguna edad pueda envejecer, que ninguna costumbre puede echar en olvido o marchitar, es el espíritu."—Doctor Saleeby.

"Mi cuerpo es aquella parte del mundo que mis pensamientos pueden cambiar."— Lichtemtberg.

"Frou-Frou del Tabarin". —Insiste en solicitar de los amables lectores de este Consultorio, copia de los couplets de la encantadora María Tubau— según Frou-Frou— y que llaman: "Mañana de Niebla", "Flor del Mal", "¡Ya me perdí', "Mírame siempre" y "El Lenjuaje del Fox". En secreto les diré que "Frou-Frou" está muy disgustada "porque nadie se ocupa de complacerla...." ¡A ganarse su agradecimiento, tocan!

Fueron muchas las interesadas por esas pastillas de Stymol que no se encuentran en la Habana, por parte alguna. En caso de saber quién las tiene, avisaré por este medio.

¡HASTA LA VISTA!

En su última reunión, el tribunal del jurado de una región del Sudeste de Francia, ha dictado una absurda sentencia.

El caso es que ese Jurado ha absuelto, no se sabe bien por qué, a un individuo culpable, convicto y confeso, de haber asesinado a su propio padre.

Cuando el Presidente de los jurados acabó de leer el veredicto de inculpabilidad, el presidente del Tribunal de derecho pronunció la consiguiente sentencia absolutoria: y, después, dirigiéndose al parricida, le hizo esta pregunta inesperada:

—¿Tiene usted madre todavía?

—Sí, señor presidente —contestó el interrogado.

—Pues, entonces.. no le digo a usted adiós, sino, ¡hasta la vista, hasta pronto!

Dr. M. O.— En mi poder su atenta. Siento mucho no exprese— como le rogaba— las generales de esa pobre niña: Salud, raza, instrucción, moral, inclinaciones, etc. Sin eso y sin saber la causa por la que esa familia caritativa que la crió desde los tres años no puede tenerla más a su abrigo, (cosa que me parece muy extraña), no puedo hacer nada. Hasta un retrato de la muchacha le agradecería me mandara, A cualquier puerta que toque buscando un refugio para la infortunada huérfana, harán las mismas preguntas, como es natural.

Nema M. (Cárdenas). — ¿Dónde estudiar para Quiropedista? La verdad, es, que no sé el lugar preciso en que pueda estudiarlo, aquí, en la Habana, aunque parezca mentira pero no es así. En esta ciudad hay quiropedistas acreditados, con estudios hechos en el extranjero, que tal vez la enseñarán y habilitarán con un título.

Si alguien informa, le avisaré con mucho gusto, pero creo de antemano, se hará difícil aprender por correspondencia. En fin, lo que logre averiguar, se lo comunicaré. Con gusto. Guardo su sobre franqueado.

CHASCARRILLOS

Entre gramáticos de buen humor:

—Hay en nuestro idioma una palabra que siempre se escribe erróneamente.

—¿Qué palabra es?

—"Erróneamente"

COUPLET

Más mata una mala lengua
que las manos del verdugo:
el verdugo mata a un hombre,
y una mala lengua a muchos.

CURIOSIDADES

Los vegetales que los europos hallaron en la América al descubrir este continente, fueron: el frijol, maíz, pimiento o ají, calabaza, tomate, papa y batata.

—El periódico mensual "The Ladies' Home Journal", de Estados Unidos, tiene una circulación de 2,400,000 ejemplares. Se cobran 8,500 dólares por cada aviso de página entera.

—La piel del tiburón es valiosísima, pues sirve para unos 27 usos diferentes. Pronto se fabricarán de ellas medias que duren por muchos años y chalecos tan fuertes que ni las balas los podrán penetrar.

PAVO AL HORNO RELLENO CON CASTAÑAS

Se pelan 800 gramos de castañas y se ponen a cocer en agua con sal durante tres horas. Transcurrido ese tiempo se les quita el agua, se limpian y se muelen majándolas con medio litro de leche. A la pasta se le agregan cien gramos de azúcar granulada y cien de mantequilla derretida. Se mezcla todo y con esto se rellena el pavo que de antemano se habrá deshuesado y limpiado. El pavo ya relleno se coloca en una charola de horno, se le pone sal y pimienta blanca y se cubre totalmente con 150 gramos de unto derretido, llevándose al horno, donde se cocerá durante dos horas. Se sirve con mermelada de manzana, que se llevará a la mesa en salsera aparte.

ROBALO AL VINO ROJO

Lávese el pescado y limpíese perfectamente, luego póngase en una cacerola y hágase bañar con caldo y vino rojo, por mitad sal, pimienta, ajo, tomillo, cebolletas laurel y mostaza. Cuézase y para servirlo hágase una salsa con el jugo de la cocción y un trozo de mantequilla mezclada con harina. Viértase esta salsa sobre el pescado en un plato hondo y el resto, se pone en una salsera aparte.

CRONICA CATOLICA

POR L. BLANCO

SOLEMNE DISTRIBUCION DE LOS PREMIOS EN EL COLEGIO "NTRA. SEÑORA DEL SAGRADO CORAZON"

Hermoso acto efectuado en este reputado plantel de enseñanza dirigido por las Religiosas de Jesús María.—Relación de honores que merece especial mención

Gratísima impresión ha dejado en mi ánimo la fiesta altamente cultural de la distribución de premios verificada en la tarde del 21 en el acreditado Colegio de Nuestra Señora del Sagrado Corazón, presidida por Monseñor Manuel Arteaga, Provisor y Vicario General de esta Arquidiócesis.

Colocadas artísticamente las alumnas, y ante sus distinguidas familias, dióse principio al acto conforme al siguiente programa:

Primero: Discurso preliminar, por la señorita Alicia Mesa.
Segundo: Mi Tito Juan, por las parvulitas Isolda y Marta Coto.
Tercero: Premios de Religión e Historia Sagrada.
Cuarto: Torna Denza. Canto, por la profesora de música señorita María Teresa Martínez.
Quinto: Geometría Intuitiva, por las parvulitas.
Sexto: Premios de Aprovechamiento a los diferentes grados.
Séptimo: Jota de Gottschalk, ejecutada por la profesora señorita Inés María Sierra, alumna del Colegio.
Octavo: Santa Casilda, escena lírica, por las señoritas María Teresa Martínez Elizondo y Elda María Rodríguez Espinosa.
Noveno.—Premios a las Clases de Múscia, Dibujo, Pintura y Mecanografía.
Décimo: Premios de Examen.
Décimo primero: Los campos de mi Patria, poesía declamada por la señorita Ana Luz Martínez Sangermán.
Décimo segundo: Canto a la Bandera.
Décimo tercero: Premios referentes a la Educación.
Décimo cuarto: Canto Salve Regina.

Entre los premios adjudicados a las alumnas merecen especial mención el de Excelencia, otorgado a las señoritas María Luisa Cañas, Alicia Meso y Rosa Rodríguez; y el Diploma de Mérito, que después de brillantes exámenes recibieron las señoritas María Luisa Cañas, Alicia Meso e Isabel Alfonso, por haber completado sus estudios con la nota de Sobresaliente.

A los acordes de la música y entre aplausos de la concurrencia, recibieron el diploma, y fueron coronadas sus sienes con el simbólico laurel, tan justamente conquistado.

Concedióse la corona de rosas blancas a las señoritas que se han distinguido durante el curso por su buena conducta. Estas fueron las señoritas María Luisa Cañas Torres, Alicia Meso Quesada y Rosa Rodríguez Mayedo.

Al expresar la profunda admiración que nos causó la belleza del acto, tan perfectamente armonizado en los pormenores y en el conjunto, no podemos pasar en silencio otra sesión de cultura que presenciamos no ha mucho en el mismo plantel educativo. Me refiero a los Exámenes de Música de las alumnas agregadas al Conservatorio Masriera, que resultaron sobremanera brillantes, mereciendo en su mayoría la nota de Sobresaliente. Recibieron felicitación del Jurado las señoritas Josefina Lamas y María Teresa Cañas.

Y ¿qué decir del exquisito gusto y primor con que fueron expuestos los trabajos de las alumnas en los diferentes ramos de bordado, pintura, tura, Astronomía, Geometría y Perspectiva, Cartografía, gráficos de Historia, etc., etc?

En resumen, he podido constatar con toda evidencia que la obra educativa de las Rdas. Madres de Jesús María es completa, sólida, científica y práctica. Así lo demostró en breves y profundas frases Monseñor Arteaga, en el discurso que coronó tan simpática fiesta.

Desde estas columnas enviamos la más cumplida enhorabuena a las cultas religiosas de Jesús María, a las aprovechadas alumnas y a sus distinguidas familias.

REPARTO A 1,500 NIÑOS POR EL ROPERO DE SAN ANTONIO

Siguiendo la tradicional costumbre desde hace dos años que lleva de fundado el Ropero de San Antonio de la Iglesia de San Francisco en esta Capital, celebróse con motivo de la festividad de San Antonio un gran reparto de ropas, juguetes y golosinas a más de 1.500 niños pertenecientes a los ocho centros catequísticos que sostiene el ya citado ropero.

A las tres de la tarde y ante una extraordinaria concurrencia, dió comienzo el acto en el salón de recibo de la Iglesia de San Francisco, bajo la presidencia del P. Guillermo Basterrechea, Vicario del Convento; P. Serafín Ajuria, Director del Ropero; Srta. Hortensia Martí, Vicesecretaria del mismo, y otras personalidades.

Se interpretó el siguiente programa:

1o.—El Director del Ropero, P. Serafín Ajuria, dirigió breves palabras de saludo a la concurrencia e hizo ver la prosperidad del ropero, gracias a la bondad de muchos feligreses.

2o.—Poesía "La fe", recitada por la niña Matilde Averhof.

3o.—Poesía "La Caridad", recitada por la alumna Estela Rodríguez.

4o.—Himno Cubano, cantado por todos los alumnos y alumnas bajo la dirección del P. Leonardo Celaya.

5o.—Himno a Cristo-Rey, cantado por los propios niños.

6o.—El P. Serafín Ajuria, hizo entrega a las siguientes Señoras, los títulos de Diplomas de Protectoras Insignes del Ropero de San Antonio por su labor a favor del mismo: Ana Ajuria viuda de Galbis; Rosa Bolado de Greñas; Julia Bolado de Entrialgo; Rosa F. de Palomares, (de Puerto Padre); y el Sr. Manuel Fernández.

Estos títulos fueron entregados entre los aplausos de la concurrencia y niños.

7o.—Premios de Excelencia. Fuéronle entregados a los niños que obtuvieron sus premios de Excelencia: a Ana Langarica; María Luisa Balsa; Julia Rico; Elvira Bujones; Raquel Rubalcaba; Conchita Martínez; Elisa Cuensa; Antonio Langarica; Julia Cobo; Leovigildo Carvajal; José Casielles.

Todos los números fueron sumamente aplaudidos.

Seguidamente comenzó el reparto a los niños el que se verificó dentro del mayor orden y comportamiento.

He aquí algunos donativos de las damas protectoras del Ropero:

Sra. Presidenta, Inés G. de Bravo, 13 fluses completos de primera Comunión con sus zapatos y medias y un desayuno a los niños de primera Comunión y a los demás niños; una devota de San Antonio, 17 vestidos y gran variedad de juguetes y de objetos de piedad; Sra. Josefina V. de Queralt, vestidos; Sra. Alicia V. de Margarit, 20 pesos; Srta. Antonia Buera, 40 pesos; Sra. Eulalia G. viuda de González, 22 pesos; Señoritas Nieves y Antonia Ortíz, 20 pesos; Sra. Ana Ajuria viuda de Galbis, 30 pesos; Srta. Ramona Garcés, 22 vestidos y 8 pesos; Sra. Rosa Bolado de Greñas, un desayuno a los niños del Catecismo; Sra. Teresa Valdés viuda de Lastra, 35 pesos; Stas. Asunción y Consuelo Cinta, 25 pesos; Señorita Matilde García Sánchez, 13 pesos; Srta. Felicia García, 18 pesos; Sr. Manuel Fernández, variedad de zapatos; Ussía y Cía., 10 pares de zapatos; una persona caritativa, 20 pares de zapatos; Sra. Blanca Sánchez viuda de Rodríguez, 4 pesos; Srta. Antonia Saavedra, 5 pesos; un caballero católico, 10 pesos; niño Manuel Doris, 4 pesos; Nena Echemendía, 5 pesos; Sra. Rosa F. de Palomares, (de Puerto Padre), seis cajas de diversas prendas de vestir; Srta. Mercedes Alonso, 3 pesos; Srta. J. A., 5 pesos; Sra. Sara M. de Rodríguez Campa, 4 pesos; una católicos; Sra. María Tamayo de Tapia, una pequeña canastilla; Sra. Rita Sánchez, 3 pesos; Srta. Rosa Chávez, 4 pesos; Srta. Juana Méndez, 10 pesos; Sra. Amalia del Pino, 4 vestidos; Srta. Pilar García Barbón, 2 pesos; Srta. Carmelina Regojo, 2 pesos; Srta. Juana Viñas, 2 pesos; Sra. Teresa Noquera de Borrego, 2 pesos; Sra. Asunción Flores de Apodaca, viuda de Fernández de Castro, 1 peso; Sra. América de los Cuetos, 1 peso; Srta. María Teresa Morell, 1 peso; Srta. Carmen Cabañas, 1 peso; Srta. Ana María Escoto, 1 peso; Sra. Ofelia Flores de Escoto, 1 peso; Sra. Tata M. de Carballás, 2 pesos; Srta. Luz Ortíz, 1 peso.

Nuestra felicitación a la Directiva del Ropero de San Antonio de la Iglesia de San Francisco y de un modo especial al Director, P. Serafín Ajuria, por la brillantez con que se celebró dicho acto de caridad.

PIORREA ALVEOLAR

La inflamación supurativa de la cavidad en que están engastados los dientes, llamada piorrea alveolar, se creyó por muchos años que era una afección puramente local; pero se ha demostrado, sin embargo, que esa enfermedad, que es una de las causas más frecuentes de la pérdida de dientes, es causada por un desarreglo constitucional en el cual existe en mayor o menor grado la retención de sustancias excrementicias. Este descubrimiento ha permitido el que nos expliquemos la frecuencia con que los gotosos y los reumáticos sufren de piorrea alveolar.

Los depósitos calcáreos que generalmente ocurren en las coyunturas de las personas gotosas, o reumáticas, se forman también en las cavidades de las mandíbulas en que están encajados los dientes, donde producen una inflamación destructora de los tejidos. Esta inflamación asume con el tiempo un carácter supurativo y a consecuencia de esto los dientes pierden su soporte y se caen. Los depósitos de sarro que tan a menudo se ven junto a las encías, son generalmente uno de los primeros indicios del desarrollo de la piorrea alveolar.

En unión de un tratamiento local adecuado, Salvitae suele ser un agente eficaz en esta enfermedad, porque tiende a evitar la formación de depósitos calcáreos en las cavidades ocupadas por los dientes.

Alf.

DIA 28 DE JUNIO

Este mes está consagrado al Sacratísimo Corazón de Jesús.

Santos Paulo I, León II, papas y confesores; Plutarco, Argimiro, Irenco y Benigno, mártires; Santas Raida y Juliana, vírgenes, mártires; y Marcela, mártir.

San Paulo, papa, primero de este nombre, fué natural de Roma; hijo de padres cristianos, que pusieron el mayor cuidado en criar a su hijo en la virtud y en el estudio de las letras humanas. Dotado de profunda humildad, enriquerido con excelentes virtudes, de índole suavísima y poseedor de un claro talento, recibió las órdenes sagradas de sacerdocio, y comenzó a distinguirse notablemente por su vida ejemplar y evangélica. Sucesivamente fué ocupando todos los altos puestos de la gerarquía eclesiástica, pues sus merecimientos y augustas virtudes, le granjearon siempre la veneración y el respeto generales. Habiendo muerto su hermano, el papa Esteban III, fué aclamado sumo pontífice en el año 757.

Paulo I, que únicamente se consagraba al triunfo y esplendor del Cristianismo, instituyó muchos establecimientos de beneficencia, levantó algunas iglesias y llevó a sus sucesores ricos monumentos de piedad. Gobernó santamente la Iglesia universal, hasta el día 28 de Junio del año 767, en que descansó en el Señor.

Fué un eminente escritor eclesiástico.

GRANDES FIESTAS EN HONOR DEL SAGRADO CORAZON

Con una extraordinaria solemnidad celebraron la fiesta titular de su Iglesia, los Padres de la Congregación de la Pasión.

Como preparación para la fiesta principal celebróse un solemnísimo triduo preparatorio, con grandes cultos.

Dichos tres días a las cinco de la tarde se expuso S. D. M. rezándose a continuación el Santo Rosario con misterios cantados por un escogido coro de señoritas, sermón, ejercicio del triduo, bendición y reserva.

Los sermones estuvieron a cargo de los elocuentísimos oradores reverendos PP. Nicolás de la Asunción, Luis de la Dolorosa y Nicéforo de Jesús María, todos los cuales cantaron de manera bella y hermosa las glorias del Sacratísimo Corazón de Jesús.

Una extraordinaria concurrencia asistió al triduo preparatorio en el que estuvo la parte musical a cargo del coro de la Comunidad Pasionista.

El altar lucía un bello y artístico adorno floral confeccionado por piadosas manos de damas devotas del Corazón de Jesús.

El día de la fiesta principal desde hora temprana era imposible dar un solo paso en el templo, sus naves estaban completamente llenas de fieles que concurrían presurosos a postrarse ante el Sagrado Corazón en el día de su fiesta patronal.

A las siete a. m. celebróse misa de comunión general armonizada en la que ofició el director de la Guardia de Honor, reverendo padre Niceforo Diez, quien dirigió una sentida y alusiva plática a los 75 primeros comulgantes que la guardia de honor presentó como tributos de amor al Sagrado Corazón de Jesús.

Los vestidos, zapatos, coronas, velas y demás atributos propios del acto de la Primera Comunión de dichos setenta y cinco niños, fué costeado por la Cofradía de la Guardia de Honor.

Esta misa fué armonizada con bellos motetes a Jesús Sacramentado.

Terminada la misa de comunión en la que se acercaron a la sagrada mesa además de los comulgantes cientos y cientos de asociados y fieles en general, se sirvió en el salón de la Catequesis un exquisito desayuno a los primeros comulgantes, el que fué servido por las profesoras y piadosas damas.

A las nueve a. m. celebróse misa solemne de ministros a toda orquesta y voces en la que ofició el reverendo padre Teófilo, asistido de los padres Nicolás y Serafín.

La parte musical estuvo a cargo de un escogido coro de voces y nutrida orquesta la que fué dirigida por el maestro Pedro Pardo.

Ocupó la sagrada cátedra el reverendo padre Narciso de San Gerardo, quien con gran elocuencia y sentimiento hizo el panegírico de la fiesta del Sagrado Corazón de Jesús, cantando sus glorias y recordando a los fieles y muy especialmente a sus devotos las promesas del mismo.

Al terminar el padre Narciso su bella oración sagrada fué sumamente elogiado y felicitado.

El altar estaba primorosamente adornado con profusión de plantas, flores y luces obra ejecutada por el sacristán del templo.

Una numerosa y extraordinaria concurrencia asistió al acto, la que fué obsequiada con bellos recordatorios.

Durante todo el día quedó expuesto el Santísimo Sacramento haciendo guardias los asociados de la Guardia de Honor.

Por la tarde a las cinco se rezó el Santo Rosario con misterios cantados, organizándose a continuación la procesión que recorrió las calles de San Mariano, San Lázaro, Milagros, San Buenaventura hasta el templo nuevamente, haciéndose las cinco visitas de ritual en las residencias de distinguidas familias de la barriada donde se levantaron bellos altares adornados con profusión de plantas y flores en artística combinación.

Amenizaron la procesión, la banda de Beneficencia y la del Estado Mayor del Ejército.

La Custodia fué llevada bajo palio por el P. Narciso revestido de Capa y asistido de los PP. Luis y Lorenzo.

De regreso la procesión al templo, el padre Niceforo Diez dirigió una sentida y bella plática a la concurrencia, efectuando acto seguido la consagración de los fieles al Sagrado Corazón de Jesús, dándose la bendición y reservándose.

Eran cerca de las ocho de la noche cuando comenzó el desfile de la numerosa y selecta concurrencia que invadía el templo Pasionista.

Nuestra felicitación a la directiva de la Guardia de Honor del Sagrado Corazón de Jesús y de un modo especial a su Director reverendo Padre Niceforo Diez, C. P. por la solemnidad de dichos cultos anuales.

EL SEGUNDO DE LOS SIETE MARTES A STA. MARTA FUE SOLEMNE

Con gran solemnidad se ha celebrado el segundo de los siete martes a Santa Marta en la Iglesia Parroquial de Nuestra Señora del Carmen por la Asociación de su nombre.

A las nueve a. m., celebrose misa solemne de ministros a toda orquesta y voces en la que ofició el Rvdo. P. Fray Justo del Niño Jesús.

La cátedra sagrada fué ocupada de manera sentida y brillante por el Director de la Asociación, Rvdo. P. Fray Juan de la Cruz, quien pronunció una bella oración sagrada cantando las glorias de la Santa y sus múltiples milagros a sus muchos devotos.

Al terminar el P. Juan su bella oración sagrada fué sumamente felicitado.

El altar lucía un artístico y bello adorno floral confeccionado bajo la dirección de la Camarera, Sra. Juanita Díaz de Delfín, Juanita Marín, Rosa María Andreu y el Sacristán del templo, Hno. Eusebio de Santa Teresa, C. D.

La parte musical estuvo como siempre a cargo del coro parroquial formado por las Srtas. Bebita Escoto, Titi Escobar, Srtas. Faes, Srtas. Fernández, Cusa González Manet, el maestro Raimundo Tol, bajo la dirección del organista del templo, Sr. Jaime Ponsoda.

Terminada la misa se organizó la procesión por el interior del templo con la imagen de la Santa portada en hombros por la Sra. Ernestina Cabrera viuda de Fernández de Velazco, Sra. Cabrera de Baró, Sra. de Llanes y Sra. de Freyre.

Una numerosa y selecta concurrencia asistió a estos cultos, los que fueron dirigidos con la amabilidad acostumbrada por la Directora de la Asociación, Sra. Victoria Pernas de Manrara, que tanto se desvive y trabaja por la solemnidad de dichas fiestas de las Martas.

Los cultos y adorno de este martes fueron celebrados a intención de las señoras Ana Luz Cabrera de Baró y Ernestina Cabrera viuda de Fernández de Velazco.

Nuestra felicitación a la Directiva de la Asociación de Santa Marta y de un modo especial al Director P. Juan de la Cruz, Camarera Sra. Juanita Díaz de Delfín y Directora Sra. Victoria Pernas de Manrara, por la solemnidad y brillantez conque se celebró el segundo martes.

FIESTA PATRONAL DE NUESTRA SEÑORA DEL SAGRADO CORAZON DE JESUS EN LA PARROQUIA DEL ESPIRITU SANTO

El próximo domingo día primero se celebrará la tradicional fiesta Patronal de Nuestra Señora del Sagrado Corazón de Jesús, en la Iglesia Parroquial del Espíritu Santo.

A las diez de la mañana, Misa solemne de ministros a toda orquesta y voces, con sermón por el elocuente orador sagrado Rvdo. P. Juan Puig, E.

Invitan a tan solemnes cultos, la Camarera, Sra. Margarita Olazaga de Molinos, y el Párroco, Rvdo. P. Celestino Rivero.

TRIDUO EN LA CAPILLA DE LOS R. R. P. P. SALESIANOS
(Víbora, casi esquina a Figuras)
Habana.

Tengo el honor de invitar a Ud., al Tríduo, que en loor de Ntra. Sra. del Perpetuo Socorro se celebrará los días 25, 26 y 27 del presente mes a las 8 a. m.

Oficiará en estos cultos, el Iltmo. Sr. D. Francisco González Arias, ilustre Prelado Mexicano.

UNA SOLA PRUEBA GRATIS
¡¡ ASMÁTICOS !!
LOFAOL
Sólo una muestra a cada persona mediante la presentación de este anuncio, en la Droguería Sarrá, mañana.
Válido hasta el día 29

CANAS
El Agua de Colonia Lopez Caro, le brinda el medio más sencillo y eficaz de restituir al cabello su color primitivo, rubio, negro o castaño.
NO MANCHA
Extirpa la caspa en 5 días
USE
Agua de Colonia López Caro

¡Recuerde usted!
que por antiguas que sean las enfermedades de
Estómago e Intestinos
se curan tomando después de las comidas el
DIGESTÓNICO
De venta en farmacias y droguerías.

San Pedro, San Pablo
Y LA CASA DE LOS REGALOS
No se puede pensar en hacer un regalo sin acordarse que, en San Rafael 28, especializamos en artículos propios para hacer presentes originales y prácticos a precios muy populares.
"LA MAS FERMOSA"
SAN RAFAEL 28, CASI ESQUINA A AGUILA

A TODOS LOS QUE PADECEN
de ESTREÑIMIENTO, MALAS DIGESTIONES
CARGAZÓN de la LENGUA — ENTERITIS
INFARTOS BILIARES
Tomen por la noche, al acostarse, dos comprimidos de
Lactolaxine Fydau
Este remedio es un poderoso reeducador del intestino, el único capaz de curar el Estreñimiento y las afecciones que de él derivan.
La LACTOLAXINE FYDAU, admitida en los Hospitales de París, la prescriben las eminencias médicas en todos los países.
LABORATORIOS BIOLÓGICOS ANDRÉ PARIS, 4, R. de La Motte-Picquet, PARIS (Francia)
Véndese en todas las buenas Farmacias.

PRIMACIA INDISCUTIBLE
LA Compañía CONN fabricó el primer saxófono del Continente Americano. Hoy día se venden más saxófonos de esta marca que de ninguna otra.
Los más famosos artistas del saxófono usan instrumentos CONN exclusivamente prefiriéndolos por sus innovaciones patentadas que simplifican su afinación, por su sencillísimo sistema de llaves y por otras características exclusivas de ellos. Cualquiera puede aprender a tocar un saxófono CONN fácil y rápidamente.
A solicitud enviaremos nuestro nuevo catálogo ilustrado.
CONN BAND INSTRUMENTS
C. G. CONN, Ltd., Export Corp.
26 Export Bldg.
Elkhart, Indiana, E. U. A.

DIGESTION ASEGURADA
de todos los alimentos
ELIXIR DU Dr MIALHE
Farmacia 6, rue Favart PARIS.
del Dr MIALHE professeur en la Faculté de Medicine
LAB-LACTO FERMENT MIALHE
DIGESTION
José Sarra Habana
Spécial de la LECHE
41 rue de Sèvres

SUSCRIBASE AL "DIARIO DE LA MARINA"

M.E.C.D. 2016

CREEN LOS NAVIEROS QUE PERJUDICA AL TURISMO EL COBRO DEL IMPUESTO DE $3 A CADA PASAJE DE PRIMERA

El mal funcionamiento del aparato inyectador de aire estuvo a punto de costar la vida a un buzo de los que trabajan en las obras de construcción del nuevo Malecón

VEINTISEIS MIL PESOS DEJO DE PERCIBIR LA ADUANA A CAUSA DEL FRAUDE DESCUBIERTO

En las regatas internacionales que tendrán lugar en Long Beach, California, en el mes de julio próximo, los yatistas cubanos estarán representados por Ramón Suero y B. García

La Asociación de Industria y Comercio de la Bahía de la Habana, institución a la que están asociadas todos los representantes de empresas navieras extranjeras que sostienen tráfico con la Habana, celebraron ayer tarde una importante reunión.

Un amplio cambio de impresiones se llevó a cabo con motivo del nuevo impuesto de tres pesos por pasajero que embarque o de cualquier persona que viaje en primera clase y cuyo impuesto ya se ha empezado a cobrar.

No se oculta a los navieros lo que representa para el movimiento de viajeros ese impuesto, que—dicen—gravará el precio de los billetes y que puede ser objeto de que las corrientes de turismo que cada año vienen en mayor número a la Habana cesen y por tanto reciban esas Compañías perjuicio.

La Ley y su reglamento no excluyen de dicho impuesto el turismo y resulta que la mayor parte de esos viajeros del Norte llegan con pasaje de ida y vuelta pagado, y al reembarcar se le cobran los tres pesos.

Como quiera que ya es ley, y está en vigor, se acordó llamar respetuosamente la atención

EL ORBITA Y EL ORITA

El día 1o. del próximo mes de julio son esperados en nuestro puerto, los vapores ingleses Orbita y Orita que llegarán, respectivamente, de Valparaiso y de Liverpool y escalas, con carga general y pasajeros.

LOS QUE EMBARCARON

En el vapor Cartago embarcaron el señor Mario Luque y familia, Secretario de la Legación de Cuba en Panamá, y el señor Carlos Montiel y señora.

SOBRE PROBLEMAS OBREROS

Como quiera que el Presidente de la Ascoiación Capitan Stapleton, embarcara para el extranjero, y existiendo noticias de que hay ciertos movimientos entre los obreros en el sentido de recabar mejoras de carácter económico a base de mejoramiento de jornales, la Asociación acordó que dada la realidad de la situación económica, toda tentativa en ese sentido será desechada por impracticable.

YATISTAS CUBANOS A CALIFORNIA

El día 17 del próximo mes de julio, y en el vapor California, de la Panama Pacific, embarcarán los conocidos yatistas cubanos señores Ramón Suero y Benjamin García, quienes ostentarán la representación de los yatistas cubanos en las regatas internacionales de botes motores que se celebrará en dicho mes en Long Beach California.

El señor Suero llevará su magnífica embarcación de regata de reciente construcción.

EL EDAM

El día 4 del próximo mes llegará a la Habana procedente de Rotterdam vía puerto del norte de España, el vapor holandés Edam, que trae carga genral y pasajeros.

Trae este barco 1,600 toneladas de carga genral y 159 pasajeros.

ESTUVO A PUNTO DE AHOGARSE UN BUZO

En las obras del nuevo Malecón y en la preparación y colocación de los grandes bloques con que se está formando la nueva sección del muro que unirá la Punta con el Espigón Pila de Neptuno, se encontraba trabajando el buzo Ramón Castell Figueras, vecino de Céspedes número 132ü en Regla, cuando sintió que el aparato con el que se le inyectaba aire funcionaba de manera imperfecta por lo que soltó la escafamdra y rápido salió a la superficie donde fué recogido por varios indivduos y un vigilante de la Policía del Puerto quien enseguida lo condujo a la casa de socorro de Casa Blanca, donde lo asistieron de una fuerte cofalagia y fenómenos de asfixia de carácter leve.

Del caso se dió cuenta al coreccional con la ocupación del aparato de referencia por si constituye una temeridad su empleo, dada sus malas condiciones.

CARGANDO CEMENTO

En las propias obras del Malecón y al estar cargando sacos de cemento, sufrió quemaduras, por acción cáustica, en el hombro, y brazo derecho, el jornalero Ubaldo Arévalo y Arévalo, vecino de Inquisidor número 3, quien declaró que dicho mal se lo causó al estar cargando sacos de cemento en dichas obras.

DEJARON LA EMBARCACION

El patrón del remolcador del dragado nombrado "Crahhman", hizo entrega a la viiglancia nocturna de la Aduana, y ésta a la policía del puerto, de una cachucha nombrada 'Antonia" ,cuyo folio tenía borrado, la cual embarcación la hallaron amarrada a uno de los costados del remolcador, después de observar de madrugada que dos hombres estaban en cubierta, y al ser sorprendidos se lanzaron al mar, estimándose que dichos sujetos ganaron a nado la tiera.

LAS INVESTIGACIONES DE UN FRAUDE

Ya se han terminado las investigaciones del fraude descubierto en la Aduana por el Agente Lamillar, quien falsificando cartas de pagos, cobraba a la Casa Warren Bros, cantidades superiores a las que pagaba en la Aduana, mientras abonaba al Fisco sumas menores.

De las comprobaciones resulta que de las 18 hojas que aparecen alteradas el montante general de lo dejado de pagar al Estado es de unos $26 mil, cantidad ésta que será cobrada por la Aduana al importador, toda vez que nunca prescribe el derecho de esa dependencia del Estado cuando comprueba que ha dejado de percibir lo que legítimamente le pertenece.

LAS VACACIONES

Para los primeros días del próximo mes de julio, se resolverá por la Superioridad, lo relacionado con las vacaciones de la Aduana, o sea la Sesión Unica, con la que están conforme, tanto el señor Presidente de la República, como el Secretario de Hacienda, Administrador de la Aduana, y el comercio en general.

Esa sesión única dará comienzo a las ocho de la mañana, y terminará a la una de la tarde, para las labores oficinescas, quedando como siempre una guardia en cada departamento para los despachos de carácter urgente.

El resguardo solo podrá franquear cuando las exigencias del servicio lo permitan.

VAPORES ITALIANOS

Los vapores italianos Duchesa Da Aosta y Metapo, son esperados en nuestro puerto con garga y pasajeros.

EL ULUA

Procedente de New York llegó ayer el vapor inglés Ulua, de la Flota Blanca, que trajo carga general, 17 pasajeros para la Habana y 44 en tránsito para San Cristóbal.

Llegaron en este barco los señores ingeniero Eardley Williams, Enrique Domínguez, Narcot Henriquez, Clara Gómez e hijo, Otilio León, Pedro Machado.

Entre los pasajeros de tránsito va el diplomático panameño señor Francisco Arias y familia, y el cónsul holandés en San José, de Costa Rica, señor Alvin Delvalle.

EL CALAMARES

Otro barco de la Flota Blanca llegado ayer, fué el americano Calamares, que procede de Puerto Limón y Cristóbal, y que conduce 53 pasajeros y cargamento de frutas para New York, y 31 pasajeros para la Habana.

Llegaron en este vapor el cónsul de Cuba en Puerto Limón, señor Julio Fernández, el abogado mejicano Lcdo. José Bollo, el doctor Julio Guardia y su hermano Máximo, Antonio del Barco, José Díaz, Emilio Suárez, Rosa Hoyos e hijo, América Valencia, Fenor Villanueva y Eduardo Pita.

BARCOS DE CARGA

Los siguientes barcos de carga llegaron ayer el Inglés Healpark de Norfolk, con patatas; el inglés Mogna, de Calcuta, con cargamento de arroz; el noruego Mathilda, de Norfolk, con cargón mineral, y el ferry Estrada Palma, de Key West, con 26 wagones.

LA RUTA DE LA FLORIDA

Por la ruta de la Florida y en el vapor americano Governor Cobb, embarcaron ayer: María M. de la Vega, Juan M. Escarra, Caridad Libre, Pedro P. Ramos, Francisco Sánchez Cumplido, Rafael y Enrique Fanjul, Carlota Arceb, Florencia Avila, Manuela González, Juan García, Domingo Tamargo, Fernando Sánchez Valdés y señora, Agustin B. Ortiz de la Vega, Manuel Machado, Rosendo López del Castillo.

EL MEXICO

En las primeras horas de la mañana de hoy, es esperado de Tampico, Veracruz y Prgreso, el vapor americano Mexico, de la Ward Line, que trae carga general y pasajeros, para la Habana, y en tránsito para New York, para donde zarpará hoy mismo.

SALIDAS

Los siguientes barcos salieron ayer: el inglés Pacífico, para Matanzas; el Cartago, para Cristóbal; el Governor Cobb y el ferry Estrada Palma, para Key West.

CORTESIAS

Por si desea utilizarlas, han sido concedidas las cortesías de estilo al señor Carlos Pineda, Comisario de Policía de la ciudad de Barcelona, quien se dirige al Perú, a petición del Gobierno de dicha república, para reorganizar la policía de la capital peruana.

ESPEJUELOS DE CAREY EN $3.00

Gabinete de Optica "Versalles"

TORO Y HERNANDEZ. PRADO 109

"Medu-Lait"

Regulariza la nutrición. Da ansias de vivir y gozar, engorda los músculos sin dar grasa.

De venta en droguerías y farmacias acreditadas.

Alt. Indf. 17 Jn.

MATANCERAS

ENTRE NOSOTROS

Los esposos Sánchez-Carnot.

Están desde ayer en Matanzas mis amigos tan estimados Patricio Sánchez y Finona Carnot, que han venido a asistir a la señora Adolfina Veulens, de cuyo delicado estado de salud di cuenta ayer.

Aprovecharán su estancia aquí para asistir a las bodas Quesada-Herques, que están fijadas para el sábado, en Villa Sunset.

Welcome.

NUEVA RESIDENCIA

De los esposos Velasco-Artamendi.

Para la casa de la calle de Bonifacio Byrne, contigua a la Maison Jeanette han trasladado su home, mis amigos tan distinguidos Manolo Velasco y Constantino Artamendi

Se ofrecen allí a sus amistades.

EL PRIMER TRIUNFO

De nuestra novena.

Se lo apuntó así el domingo la que lleva el nombre de DIARIO DE LA MARINA de la que es capitán Joselto López, el hombre más popular de la barriada versallesca, el más aguerrido de los base-ball men de allende el Yumurí.

Un score de seis por cinco, se anotó ese equipo que lucha en reñido campeonato, bajo la bandera del decano de la prensa cubana.

Mi enhorabuena a esos players.

MAGIA Y HECHIZO

En la escena de Velasco.

Fascinante y más que fascinante, de encantamiento, esa labor de Li-Ho-Chang el ilusionista chino que con éxito ruidosísimo reapareció el martes nuevamente en el teatro de frente al Parque.

Maravilloso el programa que nos ofreció.

Con nuevas suertes, experimentos nuevos, y atracciones que dejan al público estático.

Cada uno de los números de Li-Ho-Chang, presentados con el lujo oriental de que hace gala valieron al notabilísimo artista aplausos los más entusiastas. No se cabía en aquella platea ayer.

Palcos y lunetas ocupados por nuestras principales familias, convertían el salón en encantado eden.

Allí estaba en uno de los boxes del ala izquierda Paquita Vidaurrazaga de Urrechaga, con las gentilísimas Carmita y Alcia Urrechaga y la blonda Aida Simpson. Contigua a ese palco está el número catorce, donde se ve siempre en noches de moda de Veslasco, a la esposa del Comandante Carrerá, Sofía Onetti, y en el diez y seis a la viuda de Peralta. Queta Builes, con esa belleza primaveral que responde por Graciella Matías.

Tres damas jóvenes, las tres elegantísimas, ocupaban otro palco de la platea: las señoras de Font, de Luque y de García, Panchitica y Graciella Tió y Panchitica Morales.

Las señoras de Guiteras, Hortensia Aranguren, de Velasco, Constancia Aratamendi de Menéndez Pendes, Juanita García, de Fernández Alvarez, Eloisa Figueroa, de Ulmo, Luisa González, y con ella, la gentilísima viudita de Diaz.

Cerraré la relación con el palcó que ocupaba Dulce Velunza, donde florecían las Tormo, Clara Solomón, Marina Moré y Estela Fernández Figueroa.

Abandonó ya a Matanzas el Mago Ilusionista, que seguirá en triunfal tornée por otras capitales de Provincia.

Tenga en todas el mismo éxito que en Matanzas.

MELQUIADES DE LA TEJERA

Duelo tras duelo.

Transcurre así la semana, con defunción por día, con pérdidas que se suceden unas a las otras llevando el duelo y la desolación a muy respetables hogares de esta sociedad.

Toca hoy, en ese éxodo de desgracias, a la familia Tejera, cuyo Jefe, el intachable caballero Don Melquiades de la Tejera, falleció ayer a consecuencia de la caida que sufriera en pasados días.

Un hombre ejemplar el extinto.

Buen ciudadano, buen padre de familia, buen patriota, concurrían en Don Melquiades de la Tejera, cualidades y virtudes que eran como la aureola de su personalidad.

Deja una larga prole.

Y lega a ella como patrimonio, la honradez, la rectitud de principios, y la intangibilidad de su carácter, que como lema, y como blasones de su nombre lo acompañaron siempre.

En la barriada neopoblana donde la familia de la Tejera goza de consideraciones bien ganadas, esa muerte es hoy duelo que comparten todos.

Con mi pésame a la familia, vá la expresión de mi condolencia a aquella sociedad.

LAS REVISTAS CUBANAS

En Sauto hoy.

Juventud y belleza, gracia y arte, lujo y elegancia, florecerán esta noche en el palco escénico del viejo Coliseo.

Se destaca en ese conjunto Carmita Ortiz, la cantante cubana que tan gentilmente triunfó en los escenarios parisinos, exaltando la criolla música, y la típica belleza de nuestras paisanas.

El público matancero que tuvo por ídolo a Carmita mucho antes de su viaje a Europa, no había podido aplaudirla después de su consagración en París, en Viena y Bruselas, y la ansiedad en todos por admirarla nuevamente, se traducirá en el desbordante lleno de hoy en Sauto.

Obras de Sánchez Galarraga en su mayoría nos presentará en su breve temporada matancera, la Compañía de Actualidades.

Viene completo ese conjunto.

Con orquesta, atrezo y decorado, el mismo con que ha triunfado en la Habana esa hueste.

Tema preferente de mis "Matanceras" será mañana esa presentación de hoy en Sauto de la Compañía de Revistas Cubanas.

EN VILLA MARINA

Suspendido el asalto.

El luto que por fallecimiento de un cercano pariente, guarda en estos momentos la señora Marina Dávalos de Fernández, esposa del representante a la Cámara por esta Provincia, hace desistir a los amigos de tan simpático matrimonio, del asalto que anunció para el sábado, en su bonito Chalet del Paseo de Martí.

Cumplen en esa fecha los espósos Fernández-Dávalos, diez y ocho años de casados, y a festejar ese fausto suceso nos disponíamos todos.

También por ser esta noche el debut de la Compañía de Revistas Cubanas, en Sauto, se pospone para un almuerzo, el domingo, la comida anunciada para hoy en el tennis.

Sépase así.

ON DIT...

Que ha sido correspondido en sus pretensiones amorosas, y se efectuará la petición de manos muy pronto, un simpático joven perteneciente a la barriada neopoblana, que presta sus servicios en poderosa industria de aquella próspera parte de Matanzas.

Es la fiancée una señorita que fué no ha mucho coronada en los salones de una sociedad del cuartier.

Ni una palabra más por hoy.

LA ULTIMA NOTA

Para decir que hoy como jueves tendremos concierto al aire libre, en aquella hermosa Avenida de General Betancourt.

La cita es en el Malecón.

De cinco a siete.

Manolo JARQUIN.

HABANERAS

Viene de la página CINCO

DE AMOR

EL ULTIMO COMPROMISO

Confirmada mi información.

Por completo.

Alicia Morales y Finlay, bella señorita del aristocrático quartier del Cerro, ha visto formalizado oficialmente su compromiso con el simpático joven Pepe Ravena.

A su amante padre, el distinguido caballero Francisco María Morales, fué hecha ayer la petición de mano, a nombre de su hijo, por el señor Joaquín Ravena, capitán retirado de la Policía Nacional.

La señorita Morales, a la que felicito, le mismo que a su elegido, recibirá esta tarde a sus amigas

Un recibo sencillamente.

Sin fiesta.

UNA BODA EN EL CARMEN

Bodas y más bodas.

Tres las de hoy.

Y las tres señaladas para la misma hora, las nueve y media de la noche, en iglesias distintas.

Me limitaré a dar cuenta aquí, en nota especial, de la que se celebra en la Parroquia del Carmen.

Boda elegante.

Que resultará muy lucida.

Son los novios la bella y muy graciosa señorita Carmen Lee Swan y Troncoso y el joven doctor Anselmo Figueroa.

Carmen y Anselmo.

Dignos de todas las felicidades.

MUNDO ELEGANTE.

En el Cecil.

El elegante hotel del Vedado.

Un recibo esta tarde, desde las seis hasta las nueve, de la señora María Iglesia, la bella y gentilísima esposa del doctor Eduardo Usabiaga, nuevo Ministro de Cuba en Checoeslovaquia.

Recibo de despedida después de la agradable temporada que ha pasado en esta ciudad desde su regreso de Chile.

Embarca el domingo.

Con dirección a Europa.

COLEGIO ESTRELLA.

Por dos días .

De tres a seis de la tarde.

Una exposición de trabajos escolares que se inaugura mañana en el Colegio Estrella.

Plantel modelo.

De la barriada de la Víbora.

Se encuentra establecido en la casa de la calle de Heredia número 3 bajo la dirección de la culta y distinguida doctora Felicia Guerra.

Labores y pinturas, en su mayor número, formarán en la exposición un brillante conjunto.

Seguirá hasta el domingo.

Día de la clausura.

Continúa en la página NUEVE

San Pedro
San Pablo

Mañana

Superior a todo elogio es la regia colección de artículos para regalar que presentan nuestros salones y vitrinas. Todo cuanto pueda halagar a la dama y al caballero de buen gusto.

Y la variedad de estilos, formas y tamaños, que tenemos de cada artículo es incomparable, única.

La Casa Quintana
LA CASA DE LOS REGALOS

Mathilde Cumont

EXCEPCIONAL REBAJA DE PRECIOS EN TODOS LOS VESTIDOS,

SOMBREROS, BOLSAS DE MANO, ROPA INTERIOR DE SEDA y todas las existencias, incluyendo las últimas mercancías recibidas.

PRADO 88 y 96

4601 alt 10d-1º

UNA MUJER FUE HERIDA AYER DE DOS BALAZOS

Disparó contra ella un hombre al convencerse de que no reanudaba sus relaciones

Ayer mañana en la casa Estrella 43, fué gravemente herida de dos balazos Marina Machado Cepero, de la raza de color de 20 años de edad que vivía allí con sus familiares y una hijita de dos años.

Su agresor, padre de la niña, se nombra Francisco Castañeda Díaz, de 20 años de edad, barbero y vecino de Florida 86.

Ayer mañana Marina mandó llamar a Francisco para hablar con él.

E', enamorado de Marina, insistió repetidas veces en reanudar las relaciones.

Francisco, fué a la casa preparado. En una caja de zapatos llevaba un revólver. Al llegar a la casa, habló con Marina. Esta le dijo: "Lo hecho ya está hecho" refiriéndose a su infidelidad y entonces Francisco sacó de la caja el revólver y le hizo tres disparos, dos de los cuales le alcanzaron.

Ella huyendo se metió en una habitación de la casa de un tal Evello, y él la persiguió siendo detenido por el vigilante 12773 Sarrain y el Soldado del Ejército Pedro Carreras y el vecino José Atalai, que desarmaron a Francisco, le entregaron a la Policía.

Marina fué conducida a Emergencias y allí reconocida por el doctor Calzada, le apreció dos heridas de bala en las regiones intercostal e infraescapular derecha siendo su estado de suma gravedad, no pudiendo prestar declaración por su estado.

El Capitán de la Sexta Estación señor Constantino Albuerne, inició las primeras diligencias. Más tarde se constituyó en Emergencias el juez de Instrucción de la Sección Segunda doctor Andrés Domingo y Morales del Castillo con el actuario señor Chaple, que remitió al Vivac a Francisco Castañeda por todo el término que marca la ley.

PROCEDIMIENTO MUY ORIGINAL PARA ESTAFAR

Fué detenido el autor de un timo de trescientos pesos por el procedimiento de la limosna

En la Judicial se personó ayer el señor Manuel Suárez Beule dueño de la bodega sita en Obrapía 775, exponiendo que le habían estafado $40 de un modo original.

Declaró que se presentó en el establecimiento un señor bien vestido que le pidió dos latas de melocotones y le preguntó si tenía cambio de un billete de $100, contestó afirmativamente el denunciante y envolvió las dos latas recibiendo un billete bueno, de $100. Entregó uno de $50 y el resto en billetes de 20 y 10 pesos. Pero, el cliente le pidió le diera los cincuenta pesos en dos billetes de $20 y uno de $10, a lo que accedió. Una vez realizado el cambio el señor dijo. "esto es demasiado dinero suelto, deme el billete de $100, tome su dinero y le voy a pagar dándole un peso, las dos latas. En efecto, le dió un peso papel, recogió su billete entregó el dinero. Y al contarlo una vez fuera ya de la casa el cliente notó que con tanto cambio se había llevado el marchante $140 en vez de 100 pesos.

DETENCION DE UN TIMADOR.

Los subinspectores de la Secreta señores Máximo Menéndez y Pompilio Ramos, detuvieron ayer a Castro Rostrillon Reboleda, (a) Castrico, español de 27 años de edad y vecino de Aguila 116 autor del timo de $300 por el conocido procedimiento de la limosna a Eligio Uribe vecino del Hotel Belgica. A "Castrico" le acompañaba en el momento del timo su compinche Manuel Rodríguez (a) Morón. Ingresó en el Vivac.

DESAPARECIDO.

Denunció en la Judicial, Felipe Martínez Puldon, vecino de 25 número 194, la desaparición de su hermano José Prieto Puldon que hace dos meses salió de su casa sin que se haya logrado saber su paradero, temiendo le haya ocurrido alguna desgracia.

REPERTORIO DE MUSICA

Almacén de Música. Distribuidores de libros del Plan de los Conservatorios de la Habana. Música clásica y Popular. Extensa librería de obras de literatura musical. Instrumentos para Banda y Orquesta Cuerdas las mejores marcas y accesorios de todas clases. Taller de construcción de Guitarras Mandolinas, Lauds, etc., y reparaciones. Se cerdan arcos de Violín y cambio de pieles de Banjos, Drums, etc.

Precios Populares

ANTIGUA CASA S. IGLESIAS. SAN RAFAEL Nº 46. TELF. M-1388

Casi al lado de "La Casa Grande"

LA CASA GRANDE

FUNDADA EN 1887 GALIANO Y SAN RAFAEL CENTRAL PRIVADA M-9980 AL M-9989

HOY

JUNIO 28 Jueves

MAÑANA

JUNIO 29 Viernes Stos. PEDRO y PABLO

Los tres días más que dura esta VENTA ESPECIAL

Y PASADO

JUNIO 30 Sábado

LA QUINCENA DE LOS NIÑOS

segundo piso

PARA NIÑAS

VESTIDOS en una extensa y muy variada colección, en voile, piqué, soiesette, organdi batista, con bordados, combinados en color, tallas 1, 2, 3, 4 y 5 años, a

$0.85 $1.10 $1.20

JUEGOS DE VESTIDO Y PANTALON propios para playa, preciosos estilos con bonitos dibujos, tallas de 2 a 6 años, a

$1.50

VESTIDOS

de warandol belga de hilo, hechos a mano, muy finos para las edades de 2, 3, 4, 5 y 6 años, a

$2.00 $2.50 y $3.50

PARA NIÑOS

TRAJES estilo marinero con pantalón largo, cuellos de color y blanco, para las edades de 3 a 8 años, a

$1.75

TRAJES de saco y pantalón corto o largo, en dril imperial crudo, crash, etc., tallas de 3 a 18 años, a

$4.50

CORBATAS de príncipe, de seda, en bonitos dibujos, desde

$0.50

CAMISAS de soiesette, con cuello sport o alto, en los colores blanco, beige y azul y con bonitos dibujos, a

$0.75

Importante

El día 2 de Julio daremos comienzo a una venta especial que durará todo el mes.

Comprando usted sus artículos en cada uno de nuestros 30 Departamento, ahorrará dinero, además de que los seleccionará a plena luz solar, en medio del mayor fresco y ventilación. Privilegios de que usted goza, gracias a la original construcción de LA CASA GRANDE, única en su clase.

Por el mismo articulo, "La Casa Grande" le cobra menos

POST - MATANCERAS

LA VIUDA DE GALUP

Sigue el desfile.

Para los primeros días de Julio traslada su residencia para la Capital, la apreciable dama en compañía de sus hijos.

Lleva a la capital a la señorita Anita Rodríguez, la educación de su primogénito que comienza su carrera ahora en la Universidad Nacional.

Un nombre más que agregar a esa colonia matancera cada día mayor, en la ciudad del Almendares.

EMILIO BABE

Alto funcionario de O. P.

Se encuentra en Matanzas recibiendo de la Jefatura del Distrito las Casetas de Peones Camineros que se destinarán en adelante a casas escuelas, este distinguido caballero que es hermano del ex-Secretario de Obras Públicas del Gabinete del general Gómez, ingeniero José M. Babe.

El señor Babé a quien complacemos en saludar el Jefe de Despacho del Negociado de Camino y Puentes, de la Secretaría de Obras Públicas.

A VARADERO

La familia Valdés.

Desde el lunes quedarán instalados en su lindo chalet de la Playa Azul, los esposos Carlota Cartaya y José Valdés, que con sus hijos los esposos Benavides y Castro, pasarán allí toda la season.

Va con ellos también su hijo Silvio, quedando en Matanzas Carlos, a quien los asuntos de su bufette no permiten aún tomar sus vacaciones.

UN BELLO RASGO

De la Cía de Jarcia.

Acaba de poner a disposición del naciente Club Atlético de Matanzas, los terrenos del Palmar de Junco, donde se encuentra enclavada la Glorieta de Base ball.

Cuenta pues ya la sociedad que resurge, con terrenos propios para sus campos de sport.

Como no consignar la nueva con el aplauso unánime para Mr. Clement Laudman y los altos mandatarios de esa poderosa Empresa.

UNA FIESTA EL OCHO

En la Milagrosa.

Fiesta de fin de curso en aquel Colegio de las Hermanas de la Caridad, por cuyas aulas han desfilado de veinticinco años a la fecha, todas las principales damas de esta sociedad.

Organizándose está el programa con atractivos y alicientes poderosos.

Lo daré a conocer en estos días.

M. J.

"TRIANON"

Un estilo elegante, económico y bueno.

De Piel Beige-Perla, tacón alto y mediano

$7.00

HNOS. ALVAREZ. Neptuno y San Nicolás. — Teléfono A-7004

Magnesia ERBA

estómago sano

LA MARCA "ERBA" ES UNA GARANTIA

M.E.C.D. 2016

HOY **RIALTO** HOY

5½ y 10 — 5½ y 10

ESTRENO — EN CUBA

Medal Film Cº presenta la producción DE MILLE titulada

LUNETA 60 ¢

con JACQUELINE LOGAN y CLIVE BROOK

LOCURAS DE MEDIA NOCHE

Grandioso drama repleto de escenas de intensa emoción

Exclusiva de MEDAL FILMCº E. Palma 92 A.

Para su Eterna Majestad la Mujer Belleza, hermosura y salud se consigue con las legítimas e inimitables PILDORAS ORIENTALES, patentadas bajo el núm. 31119. Siempre ese éxito maravilloso. Pida folleto al Depto. Píldoras Orientales. Apartado 1244, Habana. De venta en Boticas.

El Próximo Sorteo de la Lotería Nacional

Señor director del DIARIO DE LA MARINA.

Señor:

De acuerdo con lo dispuesto en el Artículo 25 de la Ley de 30 de agosto de 1923, han sido designados para formar la junta que ha de presidir el sorteo número 674 que tendrá efecto el día 30 del actual los señores siguientes:

Presidente: doctor Felipe González Sarraín.

Por la Secretaría de Hacienda: señor Enrique Elízaga y Peláez; director de Telégrafos.

Por la Fiscalía de la Audiencia: doctor Raúl Calonge y Buelgas.

Por la Cámara de Comercio: señor Manuel Rabasa.

Por el Ayuntamiento: señor Rafael J. Sánchez.

Por el Gremio Unión del Trabajo: señor Octavio Fuentes.

Por la Sociedad Económica Amigos del País: doctor Nicolás Pérez Raventós.

Notario: doctor Rodolfo Méndez Peñate.

Habana, 27 de junio de 1928.

Alvaro Menéndez,
Jefe Sec. de Secretaría.

PADECE DE DISPEPSIA? NO PUEDE TRABAJAR? TOME PEPSINA y RUIBARBO BOSQUE Y SENTIRA PRONTO ALIVIO

Laboratorio del Dr. A. C. BOSQUE TEJADILLO 30. HABANA.

GARGANTOL TABLETAS MARAVILLOSAS EN EL TRATAMIENTO DE LAS AFECCIONES DE LA GARGANTA. FARINGITIS, LARINGITIS, AMIGDALITIS, ADENOPATIA, ETARDO CATARRALES ETC ETC ALIVIO INMEDIATO-DE UTILIDAD PARA PROFESORES, ARTISTAS, ORADORES A FIN DE CONSERVAR LA VOZ CLARA. Disuélvase en la boca una tableta cada tres horas.

LABORATORIO del Dr. A. C. BOSQUE TEJADILLO 30 HABANA

CARTEL DEL DIA

TEATROS

NACIONAL.—9 y 30: La cadena de hijos.

PRINCIPAL DE LA COMEDIA—9 y 15: Los corridos; Matrimonio civil.

PAYRET.—9 y 30: La Serpiente.

MARTI.—No hemos recibido programa.

ALHAMBRA.—8 y 30: La viuda que no era alegre. Segunda tanda: Las mulatas del día. Números de variedades. Tercera tanda: El cambio de la hora.

ATUALIDADES.—9: debut de la Compañía de Revistas de Arcady Boytler.

CINEMATOGRAFOS

CAMPOAMOR.—Tarde y noche: una revista; Por correo y por cobrar; El detective. Tandas elegantes: presentación del Cuarteto de Trovadores Tamaulipecos.

TRIANON.—5 y 45 y 10: Camino del otro mundo. 8 y 45: El caballero por fuerza.

NEPTUNO.—5 y 15 y 9 y 30: La Revista de Revistas. 8 y 45: Variedad.

OLIMPIC.—6 y 9 y 45: El jardín del edén. 8 y 45: una revista; Allá en el Este.

UNIVERSAL. — Tarde y noche: Un intruso en sociedad; episodio 10 de El sendero de Santa Fe; Casiano pierde y gana; una revista.

MONTECARLO.—Matinee y nocturna: El perro generoso; La Isla redentora; episodio final de Los misterios de las Pampas.

APOLO. — 5 y 30: una comedia; Amame y el mundo es mío. 9: una revista; Amame y el mundo es mío; La batalla; despedida de la tiple Rita Montaner.

VERDUN.— Tarde y noche: una revista; una comedia; La senda tenebrosa; Viva el divorcio; Un caso sensacional.

WILSON. — Matinee y nocturna: comedias; El rascacielos; El traje de etiqueta.

INGLATERRA.—Tarde y noche: La ley del hampa; Susana la detective.

GRIS.—5 y 30 y 9 y 30: Generoso escocés; Lucha de corazones; una revista. 8 y 30: Arranque automático.

VIVES.—5 y 30 y 9 y 30: Delirio de grandeza. 8 y 30: Simpática y pretenciosa.

RIALTO. — Matinee y nocturna: Locuras de media noche; una revista; Doble conquista.

RIVOLI.—5 y 15: El jardín de Alah. 8 y 30: El palacio de las maravillas; El jardín de Alah.

ENCANTO.—8 y 30: La Reina de los Mares. Tandas elegantes: Belleza o corazón.

CUBA.—Tarde y noche: Un dolor de muelas; La muchacha de Chicago; Hombres de la noche.

IMPERIO.—Tarde y noche: una revista; Viviendo del cuento; La dama sin velo; La tercera María.

MENDEZ.—5 y 30 y 9 y 30: una cinta cómica; El profesor de baile. 8 y 15: El sol de media noche.

LARA.—Tarde y noche: una revista de asuntos mundiales; El policía millonario; De lo vivo a lo pintado.

RIVIERA.—5 y 30 y 9 y 45: Londres después de media noche; presentación de Beatriz Michelena. 8 y 30: Su hora.

GALIANO.—Tarde y noche: Locura de Broadway; Capataz Veneno; El decorador.

KODAK

Lleve una Kodak consigo

"Viajando se aprende," dice el refrán, y la Kodak, tomando fotografías de todos los asuntos interesantes que se ofrezcan al paso, evita olvidar lo aprendido. Las vistas tomadas no se confunden, pues el dispositivo autográfico, exclusivo de la Eastman, permite rotular la película al hacer la exposición.

Pídase a los comerciantes del ramo

KODAK CUBANA, LTD.

ZENEA 236 Y 236A, LA HABANA

Si no es Eastman, no es Kodak

TEATRO

El Beneficio de Camila Quiroga

LA FUNCION EN HONOR DE CAMILA QUIROGA.—UN HOMENAJE NACIONAL.—EL ESTRENO DE "AMAR", DE PAUL GERALDY. GRAN TRIUNFO DE LA CELEBRE ACTRIZ ARGENTINA

Anoche obtuvo, en el Teatro Payret, Camila de Quiroga, la inadjetivable actriz sudamericana, uno de esos triunfos que dejan indeleble memoria en la vida de los artistas.

Era su **serata d'onore**—su función de gracia—como decían los antiguas cronistas madrileños—, y se había elegido una interesante comedia de Paul Geraldy—el autor de "Roberto y Mariana"—que se titula "Amar".

Además de la sugestión del verbo que es el nombre de la obra, verbo que casi todos los mortales conjugan a que obligan la edad, el temperamento, la suerte, y del interés que siempre despierta un estreno, había el juicio de la prensa francesa, de la crítica de la Ville Lumiére y la interpretación que al tipo de Elena le habría de dar Camila de Quiroga.

Gran expectación y expectación justificada.

Se trata de una comedia elogiada por Robert de Flers, por Adolphe Brisson, por Bidou. Este último dijo sobre élla: "El teatro no puede ofrecer una imagen más delicada de la vida que la que esta obra expresa". Y Catulle Mendés escribió: "Los personajes se expresan cada uno según su alma, según su sensibilidad. Son seres vivos que vemos agitarse y sufrir ante nosotros con gran expresión de verdad".

Era natural que la sala del más amplio de nuestros coliseos, se viera colmada por una concurrencia elegante, fina, distinguida, por una representación nutrida de la high life, ávida de deleitarse con la exquisita producción de Geraldy.

No quedaron defraudadas las esperanzas de los más optimistas.

Amar es una obra admirable. El asunto tiene—como todo lo que al amor se refiere—interés extraordinario para la humanidad. Está desarrollado con esa difícil facilidad que Horacio exaltaba. Los personajes no son muñecos que responden al resorte que les colocó el autor, sino figuras bien definidas, representaciones de psicologías **auténticas**, seres vivientes que piensan, sienten, sueñan y hablan como se piensa, se siente, se sueña y se habla en la existencia real.

La delicadeza, la gracia, la expresión fina y emotiva discurren a lo largo de la comedia como por un ancho cauce.

El diálogo es magnífico, las frases responden a estados de ánimo, a la situación espiritual y reflejan la sensibilidad, el refinamiento del alma, el ingenio.

Encantó al público la bella comedia de Geraldy.

Camila de Quiroga hizo, en el papel de Elena, lo que ninguna otra actriz de nuestra época podría hacer seguramente.

Le infundió el espíritu verdadero, lo animó con el soplo milagroso de su intuición artística, lo reprodujo a la manera que aconsejaba Flaubert que se reprodujera el documento humano, es decir con fidelidad irreprochable. Nadie podrá superarla en las nuances delicadísimas ,en la perfecta comprensión del carácter, en la sobriedad y en la elegancia de los procedimientos.

Estuvo, en verdad, afortunadísima y alcanzó uno de los triunfos más brillantes que ha logrado en la Habana.

Fué delirantemente aplaudida y llamada a escena innumerables veces. Se le rindió un espléndido tributo d eadmiración y de simpatías y sus admiradores le enviaron valiosos presentes.

Blanco y Fregues estuvieron muy acertados en su actuación, interpretando el Enrique y el Challange.

Al salir los espectadores se comentaban las bellezas de la obra, el arte con que la presentó la artista eminente y se hablaba del gran homenaje nacional, que a iniciativa del Catedrático de Literatura de la Universidad de la Habana, doctor Salvador Salazar, va a rendírsele pasado mañana sábado.

Atendiendo a las oportunas indicaciones del doctor Salvador Salazar, Presidente del Teatro Cubano, se ha organizado un homenaje nacional para mostrar así la gratitud a la famosa actriz rioplatense que estrenó en Méjico la obra de Jorge Mañach "Tiempo Muerto", que puso en escena "Alma Guajira" y que ahora va a presentar en París las dos producciones cubanas premiadas en el concurso que patrocinó el Honorable Presidente de la República, general Gerardo Machado.

Se efectuará el sábado por la noche con un programa que no puede ser ni más interesante ni más atrayente.

La obra escogida es una de las comedias francesas que han entusiasmado al público de París. En ella hace Camila de Quiroga labor insuperable.

Es de Etienne Rey y de Alfred Savoir. Se titula "Lo que la mujer quiere..."

No puede ser más sugestivo el nombre.

Moock, el ibseniano autor de "La Serpiente", la tradujo expresamente para Camila de Quiroga, que tiene en ella un role de gran importancia.

Como si el anuncio de la deliciosa comedia que va a estrenarse no fuera suficiente, Ferrario—el galán de la Compañía—cantará los más aplaudidos tangos argentinos y algunos que no son conocidos aún en la Habana.

El homenaje con que la sociedad aristocrática va a despedirse de la triunfante artista que lleva a Europa el teatro hispanoamericano, ha de ser un gran acontecimiento desde el punto de vista social y un gran succés artístico.

José LOPEZ GOLDARAS.

GACETILLAS

Estamos en la última semana de la temporada dramática del Nacional. El público continúa favoreciéndola con su presencia, convencido de que es imposible ofrecer un espectáculo de más alta calidad por los precios que rigen. Por cierto que la bonificación hecha en éstos, implantando precios populares, a base de UN PESO la luneta, ha sido acogida por el público con gran contento. Anoche, una concurrencia numerosísima aplaudió a Jaime Borrás y a la excelente compañía en La Cadena De Los Hijos, el interesante drama de Casimiro Giralt.

Tal éxito ha obtenido esta obra y tan excelente impresión ha producido en el público la labor que ella realiza Jaime Borrás, que la empresa ha decidido poner de nuevo en escena hoy esta obra. Aplaudiremos, pues, nuevamente a Borrás en el protagonista de La Cadena De Los Hijos, tipo creado expresamente para que lo interpretase el genial actor.

Además, todo el resto de la compañía se luce mucho en la interpretación de esta obra.

Mañana Viernes: Tierra Baja, por última vez. Como se sabe, Jaime Borrás realiza en esta obra una gran creación, interpretando magistralmente el papel le Manelich.

El sábado: Don Juan Tenorio. La empresa ha dispuesto que se represente esta obra por única vez, en atención a la fama que ha alcanzado Jaime Borrás en el hermoso drama de Zorrilla.

Veremos el sábado un "Don Juan" como nunca lo hemos visto en la Habana.

1253. J-28.

NACIONAL

MARIA ARCOS notable y bella actriz que actúa en el Teatro Nacional

PRINCIPAL DE LA COMEDIA

Como se sabe, la empresa, obedeciendo a la sugestión de muchas personas, ha decidido representar un conjunto de obras de su repertorio de la más fina comicidad. Esta noche toca su turno a dos de las mejores: Matrimonio Civil, gratísima comedia francesa, llena de genuino "sprit" y Los Corridos, juguete cómico divertidísimo.

La compañía del Principal cuenta con un conjunto de artistas notable, en el cual se destaca una figurita encantadora: la de la primera actriz María Arcos, que se ha captado con su belleza, su talento y su gracia todas las simpatías del público.

Para estas funciones rigen los precios populares, a base de UN PESO la luneta. Disfrutaremos hoy de dos obras por este precio.

1254. J-28.

ACTUALIDADES

La gran compañía de revistas y variedades formada por un conjunto de estrellas de la variedad, que bajo el nombre de Compañía de Revistas y Variedades de Arcady Boytler, hará su debut esta noche en el Teatro Actualidades, dará margen para que este popular coliseo vista sus mejores galas, pues el espectáculo ameno y variado que se presenta no ha sido jamás igualado en la Habana.

En la compañía de revistas y variedades de Arcady Boytler, figura la gran cantante Lina Arg, artista de preciosa voz y grandes facultades, el valiente barítono señor José A. Abella, el conocidísimo monologuista Mario Martínez Casado, el trío de bailarines de color excéntricos Black Brothers, la bailarina americana Jackie Welch la célebre bailarina clásica Jeane Winslow y un conjunto de vicetiples americanas, todas jóvenes y bonitas, que serán una sensación.

La compañía de Arcady Boytler, actuará en las dos tandas y con números diferentes en las mismas, siendo cada tanda a base de 60 cts. la luneta, debido al enorme costo que tiene esta compañía; y el próximo Jueves, será como de costumbre los Jueves de Actualidades.

Muchas horas de placer le esperan a los concurrentes al teatro templo de la variedad pues la compañía que hoy hace su debut cuenta con un repertorio inagotable, porque el famoso actor de Cine y excelente en comicidad, irá presentando números de verdadero valor.

La compañía de revistas y variedades de Orozco, hace su debut esta noche en el gran coliseo Sauto de Matanzas, en donde aquella sociedad los espera con un abono, en donde figura lo mejor de la ciudad yumurina.

1188. J-28.

PAYRET

Esta noche: reposición de La Serpiente, por Canula Quiroga.

Con La Serpiente, la harmosísima e intensa comedia de Armando Mook, se cubre el cartel de esta noche en el rojo coliseo. La Serpiente da ocasión a la ilustre actriz argentina para que se muestre en la plenitud maravillosa de su ductilidad y de su flexible temperamento de comediante compleja y completa.

Muy pocas actrices dramáticas son capaces de brindar al papel de Luciana mayor naturalidad y más originales encantos. En realidad, el personaje citado—que es un imponderable acierto de Moock—es muy humano, tan humano, tan firmemente dibujado, que su interpretación escénica reclama en el intérprete cualidades **sui generis** de comprensión, de voz y de gesto; que sin que la voz posea esa vibración contagiosa y cálida que distingue a la de la Quiroga y esa seducción arrebatadora, no es posible encarnar con verdaderos y sensibles relieves de humanismo la ágil la escurridiza, la tierna figura de Luciana. Porque Camila Quiroga llega en la encarnación de ese personaje a los lindes en donde se confunden la ficción y la verdad, es que se le reconoce su grandioso triunfo en La Serpiente.

La despedida de la compañía argentina será el próximo domingo; pero antes, el sábado, le será ofrecido un cálido homenaje de admiración a Camila Quiroga, por sus nobles iniciativas para el estímulo de producción dramática nacional.

Una sola función popular en Payret

Camila Quiroga la genial actriz argentina, ofrecerá mañana Viernes, en Payret, una única función popular a precios basados en el de $1.00 luneta.

Se ha combinado para esta sugestiva función un programa excepcional, integrado por dos primorosas piezas: la comedia en tres actos, original de Sáldico y Casariego, titulada: El Distinguido Ciudadano; y la pieza en un acto expresamente escrita para Camila Quiroga, que lleva por título Como se Hace un Drama. El éxito de esta única función popularísima está asegurado.

1399. J-28.

HOY · CAMPOAMOR · HOY

EN TODAS LAS TANDAS — EN TODAS LAS TANDAS

First National Pictures presenta a

BEN LYON Y PAULINA STARKE

en la interesante producción titulada

EL DETECTIVE

5 y cuarto y 9 y media En tandas elegantes Debut del NOTABLE CUARTETO

TROVADORES TAMAULIPECOS

Con lo mejor de su repertorio

TANDAS DE 2 y 3½ — SIEMPRE EL MISMO PRECIO — TANDAS DE 5¼ 8 y 9½

20 ¢ LUNETA — 40 ¢ LUNETA

MANANA ESTRENO **FALSOS COLORES** por ADOLPHE MENJOU

TRIANON

Hoy Jueves, exhibe Trianon, en sus turnos preferidos de 5.45 y 10 la divertidísima cinta Universal interpretada por Alice Joyce, Marion Nixon y George Lewis, titulada Camino del Otro Mundo.

A las 8.45: El Caballero Por Fuerza, por May Mac Avoy.

Mañana Viernes día de moda, en las tandas elegantes de 5.45 y 10 se estrena la lujosa producción francesa interpretada por Josephine Baker, titulada La Revista de Revistas.

El Sábado: Lucha de Corazones, por David Powell y Alice Lake.

El próximo domingo, gran función extraordinaria, en las tandas de 5.45 y 10 con el siguiente programa: la Revista Metro, la comedia titulada Los Aparecidos, presentación del célebre Cuarteto de Trovadores Tamaulipecos y la interesante cinta de la Medal, interpretada por Jacqueline Logan y Clive Brooks, titulada Locuras de Media Noche.

La matinée que da comienzo a la 1 y media es extraordinaria, y con el siguiente programa: Tim Mac Coy en Odio y Amor; Freed Humes en Arriba Las Manos; Monte Blue en Los Amores del Tigre; la comedia titulada Los Aparecidos, y Reginald Denny en El Colmo de la Velocidad.

Entre los estrenos de la próxima semana figura la gran obra de los Artistas Unidos interpretada por Dolores del Río titulada RAMONA.

1184. J-28.

LARA

Magnífico programa presenta hoy este acreditado y concurrido cine.

En los turnos de 1.30, 4.30 y 9.30 irá a la pantalla la bonita obra titulada El Policía Millonario, por Eva Novack y Herbert Rawlinson.

En los turnos de 3.30 5.30, 8.30, y 10 y treinta se presentará el estreno de la bonita producción titulada De Lo Vivo A Lo Pintado, po rla genial actriz Aileen Pringle y Lew Cody.

Matinée. Luneta 20 cts.

Mañana: Revista de Revistas y Londres Después de Media Noche.

Sábado 30: El Detective, Revista de Revistas.

Doming o1º: El Profesor de Bailes, y La Casa Nº 13.

1192. J-28.

CUBA

Magnífico y sumamente atractivo es el programa que para sus dos tandas del día de hoy nos ofrece el muy confortable y comodísimo salón teatro de la calle Suárez.

La tanda popular que da comienzo a las cinco y cuarto se iniciará con una comedia de muy graciosa interpretación, titulada Un Dolor de Muelas, continuará con la régia producción por Mirna Loy y Conrad Nagel, titulada La Muchacha de Chicago, y la regia cinta de estreno, de argumento dramático y de gran emotividad, titulada Hombres de la Noche.

Por la noche, en función corrida, a las ocho y media, el mismo programa de la tarde.

Mañana, monumental programa con dos estrenos, Camino del Otro Mundo, por Marion Nixon y La Ley del Hampa, por George Bancroft y un conjunto de estrellas.

1361. J-28.

SANTOS Y ARTIGAS

Los cables llegados a la Habana, a los centros de espectáculos, dan cuenta del feliz arribo a París, del popular empresario Jesús Artigas—miembro de la firma Santos y Artigas—que habrá de seleccionar en aquel magno centro de espectáculos y después recorrerá los de Viena, Berlín, etc., los grandes espectáculos que ellos habrán de presentar en la temporada invernal próxima. Entre esos espectáculos se encuentra, lógico es pensarlo, su famosa temporada de Circo, que cada temporada libran brillantemente en la Habana y a través de la República en triunfal jornada.

Múltiples son los proyectos de Santos y Artigas en esta temporada de invierno a la cual vienen dedicando especial atención, tanto en el género cinematográfico, como en el de los grandes espectáculos, de las atracciones de renombre y de las que tan necesitada se encuentra la Habana.

1191. J-28.

LUNA PARK

Sábado y Domingo, dos grandes funciones.—En los primeros días de Julio, inauguración de la Gran Temporada funcionando el Parque todos los días.—Lo que son los "Red Bugs"

El sábado y domingo tendrán efecto las últimas funciones de Luna Park.

El domingo se quemarán originales fuegos artificiales. El público aplaudió mucho los que se ofrecieron el pasado domingo y la empresa desea presentarles algo tan bueno o superior a lo que vieron. En los primeros días de Julio, se inaugura la gran temporada de verano, funcionando el Parque todos los días.

Hay más de veinte nuevas atracciones, entre ellas algunas de mucha originalidad.

Hoy vamos a hablar solamente de los RED BUGS.

El público que asista sábado y domingo a Luna Park, verá la gran pista que se está construyendo hacia la parte derecha del hermoso campo de diversiones. Sobre esta hermosa pista correrán los Red Bugs que van a ser la sensación de la temporada. Son autos de dos asientos y todas las personas tienen control para manejar las máquinas.

Los Reds Bugs corren 18 millas de velocidad y todos los carros están protegidos por una defensa metálica en su alrededor, estando construidos a prueba de cualquier accidente.

Este espectáculo ganó el premio y Copa de plata, como el espectáculo de más aceptación en el público.

Luna Park será el sitio predilecto de nuestra sociedad a partir del día en que se inaugure el mejor y más grande Parque que haya funcionado en Cuba.

1383. J-28.

ENCANTO

Respondiendo a una costumbre invariable, hoy día de moda, es también de estreno en el concurrido Teatro Encanto.

La película seleccionada pertenece a la prestigiosa marca Metro Goldwyn Mayer que tan resonantes triunfos ha obtenido en este coliseo, presentando cintas, que han sido recibidas con aplauso, y que fueron elogiadas con calor y entusiasmo en su mayor parte par la crítica.

Belleza o Corazón, es el título de la que estrena hoy y a los méritos de un argumento abundante en situaciones de verdadero interés se une el buen nombre de los artistas que interpretan los papeles principales.

Nos referimos a Marion Davies, la bellísima actriz que cuenta con las simpatías de los amantes del teatro del silencio porque tiene talento y sabe emplearlo y Conrad Nagel, arrogante actor que siempre cumple su cometido a satisfacción.

A las ocho y treinta, pasará por la pantalla La Reina de los Mares, superproducción de Paramount, interpretada por Esther Ralston y Charles Farrell.

Mañana, en los turnos elegantes o sea en las tandas de cinco y treinta y nueve y cuarenta y cinco, los amantes del tennis en Cuba, que son numerosos, podrán admirar en la pantalla, un análisis detenido quqe se ha podido hacer mediante la ayuda eficaz de habilísimos cameramen, del juego que desarrollan los jugadores más célebres de este elegantísimo deporte.

J-28.

Continúa en la página diez

MAÑANA ES SAN PEDRO Y SAN PABLO

PARA SU SANTO

le ofrecemos el más selecto y exquisito surtido de DULCES FINOS, También 30 diferentes clases de ricos HELADOS. Y deliciosos REFRESCOS de todas clases.

"LA FLOR CUBANA" GALIANO Y SAN JOSE A-4284 y M-9016

Se sirve a domicilio, con o sin servicio, como se desee.

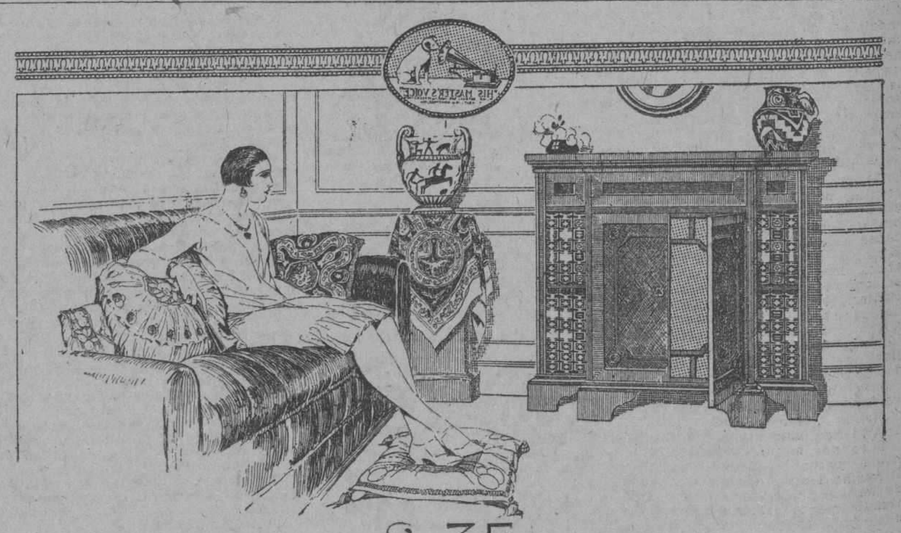

8-35

Nuevo modelo de Victrola Ortofónica

La Nueva Victrola Ortofónica, la 8-35, es excepcional por todos conceptos. ¡Por algo es la última creación de la Víctor! ¡Mecánicamente no se puede hacer un instrumento mejor. En cuanto al mueble, éste ha sido diseñado por un gran artista en muebles y decorado interior.

A su línea severa, moderna, elegante, une la discreción del color que ha sido sabiamente combinado en la 8-35. Es el primer instrumento reproductor musical que, con visión moderna, ostenta vivos colores. Estos han sido aprovechados para decorar los álbumes guardadores de discos, los que, colocados a ambos lados del mueble, sirven de archivo y de nota cromática.

La construcción del mueble permite colocar sobre él jarrones, estatuitas u otros adornos sin que sea menester quitarlos para cambiar los discos.

Venga y tendremos mucho gusto en mostrársela.

De venta a plazos y al contado en:

Compañía Cubana de Fonógrafos

O'REILLY 89 y 91 — TELEFONO A-3128

M.E.C.D. 2016

Teléfono A-7265 **CASA HARRIS** O'Reilly 106

Junio 29, SAN PEDRO Y SAN PABLO
Muchísimos Regalos!

¿Quiere Hacer un Regalo Provechoso, Bonito y Económico?

Visite la CASA HARRIS

Con poco dinero lo obtendrá. Tenemos infinidad de artículos PROPIOS PARA ESTAS FESTIVIDADES

Estuches finísimos con máquina de afeitar GILLETE

Un variadísimo surtido de plumas fuente Waterman y Diamond. Billeteras de piel en diversos estilos y precios.

Carteras-llaveros de piel, con cantoneras de oro, muy finas. Escribanías muy originales y de caprichoso gusto; las tenemos de plata, de cristal, de piedra catalana, de bronce, etc.

Cámaras fotográficas. Una gran colección de lámparas de escritorio.

Preciosos ceniceros de mesa, plateados. Carpetas de piel propias para escribir en viajes.

Finísimos estuches de papel y sobres.

Libretas de piel para direcciones, muy finas.

Figuras de animales de bronce, muy artísticas

Gran surtido de Lámparas de bridge.

Tenga la seguridad que en esta Casa encontrará el regalo más propio y económico

VEA los muchos artículos que tenemos propios para la presente estación.

HABANERAS

Viene de la página SIETE

PLENILUNIOS

UN MENSAJE REAL

Por cable.
Llegado el martes.
Un mensaje del cual puede vanagloriarse legítimamente nuestra admirada y bella poetisa Mary Morandeyra.
Es de S. M. Doña Victoria.
La Reina de España.
Por conducto del Mayordomo de Palacio se ha servido dar las gracias a inspirada autora de **Plenilunios** por el ejemplar que le dedicara de ese lindo tomo de versos.

Coincide la noticia, de la que me complazco en ser portador, con la llegada de la segunda edición del libro.
Edición elegante que a semejanza de la primera ha sido hecha por la casa Bimont, de París, en la rue Barrault.
A los versos de **Plenilunios**, delicados, sentimentales, preceden párrafos deliciosos.
Una prosa exquisita.
De Martínez Sierra.

EN EL ANGEL

Una boda el sábado.
Simpática e interesante.
Ratificación solemne de los juramentos de amor y fidelidad de una enamorada parejita.
Muy bonita la novia, la señorita Nila Figueras, y es su elegido el correcto joven Celestino Alvarez y López.
Hechas están las invitaciones entre las amistades de los novios.
Para la Iglesia del Angel.
A las nueve.
Serán los padrinos los padres de la adorable **fiancée**, el querido doctor José Arturo Figueras y su distinguida esposa, María de los Angeles González.
El doctor Balbino González, Presidente de la Audiencia de la Habana, firmará el pliego matrimonial como testigo de la señorita Figueras.
Actuarán también como testigos por parte de la novia los doctores Antonio Valdés Dapena, Jesús Alfredo Figueras y Arturo Fernández.
Por el novio.
Cuatro también los testigos.
El doctor Emilio Barrena y los señores Félix López, Ricardo Figueras y Manuel Castro López.
Van de blanco los caballeros.
Es la consigna.

DESPEDIDA

Día por día.
Nuevas despedidas que dar.
En el vapor **Orbita**, de **La Mala Real Inglesa**, embarca el domingo el señor Venancio Suárez y Hernández, vicepresidente de la Compañía Federal de Seguros.
Viaje de recreo, en unión de su esposa, la interesante señora Amelia Chaple de Suárez.
Regresan a fines de año.
¡Felicidades!

LA BODA DE HOY

Linda novia.
Rita María Vidal.
En la noche de hoy, y ante el altar mayor de la Parroquia del Vedado, quedará unida su suerte a la del señor Miguel Grau y Triana.
Distinguido joven, hermano del doctor Baldomero Grau y Triana, representante a la Cámara.
Preciosa lucirá Rita María.
Con un rico traje de Bernabeu.
Cuanto al adorno floral, encomendado a **El Fénix**, llamará la atención por su gusto, novedad y elegancia.
Del mismo jardín será el ramo.
Ultimo modelo.

ZOILA MARIA OSES.

Un día feliz.
Lleno de halagos, de alegrías.
Fué el de ayer, con ocasión de su santo, para la señorita Zoila María Cséz.
Tuvo regalos.
Y felicitaciones sin cuento.
Acreedora a todo es por su belleza como por su bondad, gracia y simpatía la encantadora señorita
El cronista, que tiene para ella su admiración y su afecto, la saluda desde estas líneas.
Mi felicitación además.
Recíbala Zoila María.

Continúa en la página ONCE

LA ISLA DE CUBA
LA CASA MAS POPULAR — MONTE 55 Y 57 — LA QUE MAS BARATO VENDE

GRAN VENTA ANUAL DE JULIO

SEÑORA:

LO QUE VAMOS A DECIR EN ESTE ANUNCIO ES MUY INTERESANTE PARA USTED, LEALO.

TODOS LOS MESES, PARTICULARMENTE EN LA PRIMER SEMANA, SUELE USTED ADQUIRIR LOS ARTICULOS QUE LE VAN FALTANDO O LOS QUE YA VA SIENDO NECESARIO REPONER. EN EL PROXIMO MES DE JULIO, DESEAMOS NOSOTROS QUE NOS HAGA LA MERCED DE VENIR A **LA ISLA DE CUBA**,—ES UN RUEGO HECHO DE BUENA FE,—A VER PALPABLEMENTE, A CONVENCERSE DE UNA VEZ PARA SIEMPRE, DE QUE **LE CONVIENE** FAVORECERNOS CON SUS COMPRAS. TENEMOS DE TODO: ROPITA Y ARTICULOS DE CANASTILLA, TRAJECITOS PARA NIÑAS Y NIÑOS DE TODAS LAS EDADES, TELAS DE TODAS CLASES, ADORNOS, CONFECCIONES, SOMBREROS, ROPA DE CAMA Y MANTELERIA, ARTICULOS PARA CABALLEROS, ETC., EN LAS MEJORES CALIDADES QUE LLEGAN A CUBA.

LA VENTA DE JULIO NOS ACABARA DE CONQUISTAR LA BUENA VOLUNTAD DEL PUBLICO. NUESTRAS EXISTENCIAS PASARAN A MANOS DE LOS FAVORECEDORES DE ESTA CASA, A PRECIOS INVEROSIMILES.

MARAVILLOSA OPORTUNIDAD QUE BRINDAMOS CON GUSTO A NUESTROS CLIENTES

LA MODA EN PARIS, POR CABLE

Ideas Creadoras de los Modistos

Por PAULINA DE LACALLE

PARIS, junio 25. (Carta cablegráfica vía Londres New York, especial para el DIARIO DE LA MARINA).

Indudablemente que la moda de esta temporada se distingue ventajosamente de sus precedesoras. Pocas veces en épocas anteriores, ha demostrado la elegancia poner tanta lógica, tanta distinción, tanto sentido práctico, tanto refinamiento y tan buen gusto, como el que hoy ha venido a resultar de la asociación de las ideas creadoras de los modistos con el gusto de la mujer moderna. Es de creer que esta moda sufrirá mejor los efectos del tiempo y de la crítica que las que desde hace mucho tiempo la han precedido y cuyos puntos risibles o ridículos se destacan y agrandan a medida que los años pasan. Recordar, sinó, la hilaridad con que muchas veces habreis acojido en el cine la exhibición de las modas de hace veinticinco años, lucidas por algunas de las protagonistas.

La moda de hoy, sencilla y que tiene por base la libertad de los movimientos del cuerpo y la presentación ármonica de sus proporciones naturales, quedará en la historia del vestido como una de las más racionales que han existido. Hay más, este estilo está de perfecto acuerdo con la vida moderna y puede decirse que el genio de los grandes modistos de hoy marcha paralelamente con el de los demás artistas de nuestra época. La mejor prueba de ello lo suministra una visita a la Exposición actual del Arte Decorativo. Hay una relación y una asociación completa entre la casa que se habita, y el auto que nos lleva y la ropa que se viste. La moda tiene su arquitectura.

De la estrecha asociación dicha, resulta, por ley natural, el que algunos creadores de cosas para las modas femeninas lleven sus actividades hasta más allá de ese campo. Ejemplo Poiret, modisto genial y ahora decorador de interiores, como el otro día os dije en esta sección; Rodier, el famoso fabricante de bellas y ricas telas destinadas a vestidos y que ultimamente ha creado también preciosos y originales tejidos de tapicería, visillos bordados de delicados y finos efectos, mantelerías bordadas y caladas que son verdaderas maravillas, tintes delicadísimos; algo que sobrepasa a todo cuanto hasta ahora hemos visto.

Y es que en la actualidad aspiramos a que todo lo que nos rodea exhale el mismo aroma de belleza y confort, de sentido práctico y de un conjunto artísticamente armónico. Otro ejemplo más lo encontramos en las pieles de reptiles de que tan múltiples y diversos usos se hace en la actualidad por las industrias de lujo. Concretándome a lo que esta sección concierne, o sea, las modas femeninas, me referiré al lezard perlé, del que ya en otra ocasión he hablado esta temporada, y que se presenta teñido con los tonos delicados de pastel, tan en boga hoy. Conservando sus relieves,

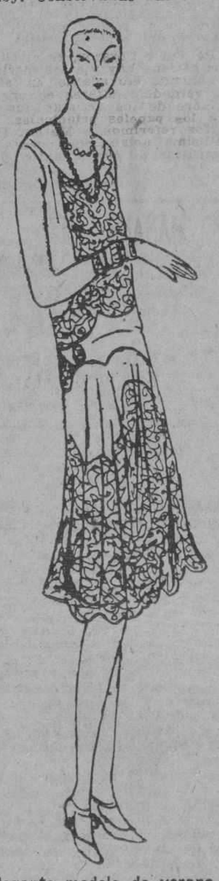

Elegante modelo de verano

que hacen esta piel tan rica y atractiva, la piel de lezard adquiere hoy los colores más delicados. Y como tales pieles pueden emplearse para los zapatos, los adornos del vestido y del sombrero, el saco de mano, y, de los pequeños objetos que él mismo guarda, se obtienen unos conjuntos armónicos que son la quita esencia del refinamiento elegante.

La toilette para calle tiene en la actualidad muy distintas interpretaciones. En primer lugar tenemos el vestido sastre de sencillas y correctas líneas clásicas, en lanas de mezclillas para la mañana y en géneros de colores lisos para la tarde. Las faldas son rectas y muy cruzadas, lo que permite que den toda la amplitud necesaria a un caminar cómodo, al par que conserven la línea recta de la silueta en reposo. Las blusas son de crepé de china o de crepé satín blanco. La toilette se completa con un renard negligentemente hechado sobre los hombros. Hoy además, el estilo trotuer, en reps, crepella o popelín, con cuerpo en forma de bolero que deja ver un pechero claro. Por último, el ensamble de abrigo y vestido. La espalda del abrigo está trabajada con incrustaciones en punta o bien con un panneau simple o doble que hace el efecto de una chaqueta o un bolero.

Los adornos de pieles han desaparecido casi por completo. Pero, cosa curiosa, los hay que se presentan en forma de una pequeña banda en los puños, en tanto que el cuello está desprovisto de ellas. El cuello casi universal, es el cuello echarpe anudado a un lado y con las puntas cayendo sobre la espalda.

Los ensambles para calle son muy sobrios. Continúan haciéndose grandes esfuerzos por parte de los modistos para reemplazar el color beige por el gris. El azul marino se sigue usando mucho; aunque frecuentemente se le anima con un pechería de lunares blancos o con un voluminoso ramo de florecillas amarillas.

En cuanto a los abrigos y trajes para noche cada día se presentan modelos más ricos y suntuosos. Así como bajo la varita mágica de las hadas las flores se transformaban en piedras preciosas, las tijeras de los modistos convierten los lames de oro en capas y las muselinas bordadas en trajes. En los últimos modelos presentados vemos líneas encantadoras en las que el ingenio del corte rivaliza con la gracia. Ya es una capa con una sola manga y con un capuchón del siglo XVIII; o bien, un echarpe multicolor en que la mujer se envuelve como en un antiguo mantón. Lazos y cintas que dan nota de frivolidad en casi todos los modelos; paños o caídas que al menor movimiento se revuelan. Las líneas del escote se acentúan con collares entrecuzados, en tanto que una mariposa de muselina pintada se posa sobre un hombro. Hay muchos volantes y muchos plisados; apesar de que las faldas, muy amplas, cortas en el delantero y largas por detrás van montadas sobre fichus de muselina que ajustan las caderas.

PAULINA.

COLONIA Y LOCIÓN NARCISO AZUL de Mury París.
EXQUISITAS ESENCIAS

Joyería "El Gallo"

Juegos para Thé

Contamos con un surtido variado de 9 y 15 piezas con sus platos para cakes. Modelos de actualidad, desde 10 pesos. Carritos, mesitas para servicio de the elegantísimas.

SAN RAFAEL E INDUSTRIA — TELEFONO A-2738

De la Estación Terminal

El superintendente de Escuelas de Camagüey. — En el tren Expreso Limitado llegó ayer a esta capital el doctor Rafael Zayas Bazán, superintendente provincial de Escuelas en Camagüey.

El alcalde de Quemados de Güines. — Llegó ayer a esta capital, en el tren de la tarde, el señor Jobino Curí, alcalde municipal de Quemados de Güines, acompañado del señor Ramón Pontigo.

Viajeros que llegaron anoche — El hacendado Arturo Fonts, vicepresidente de la empresa propietaria del Central Purio, y el señor Antonio Ordóñez, jefe de campos del Central Andorra, procedentes de Aguada de Pasajeros.

De Santo Domingo, Emilio Machado. Regresó de Matanzas, a donde se trasladó por la mañana, el señor Manuel Arango Moya, jefe de la Policía Secreta.

El Expreso Limitado a Santiago de Cuba. — Anoche salieron en este tren:

El señor Augusto Valdés Miranda, que se dirigió al Central Chaparra.

A Camagüey: Alejandro Capó.

A. Rauly y su esposa; J. M. Moré.

A Ciego de Avila: Ramiro de la Presa, representante del circuito teatral "Iris-Poli"; Eduardo Latour; Andrés Fernández.

A Santa Clara: Miguel Hernández y Pascual de Rojas.

A Matanzas: el representante Juan M. Haedo.

También a Camagüey: el ingeniero José Joaquín Manzanilla.

Tren Directo a Cienfuegos. — En este tren salieron anoche:

El señor Luis Hurtado de Mendoza, que se dirigió a Cienfuegos.

A Pedro Betancourt: la señorita Isabel Ferrer.

También a Cienfuegos: Manuel Manrufo.

Refrésquese!

Tomando el exquisito

HELADO PARISIEN,

elaboración europea especial de

"Lucerna"

Pastelería y Repostería Francesa

CAKES, PASTELES, BOMBONES.
Estuches finos, propios para regalos.

Tel. M-2021 - Neptuno 104

ANUNCIOS A G J.—I-5698

ACUSACION AL ALCALDE DE STA. M. DEL ROSARIO

Un individuo teme que lo mate en venganza de que pidió garantías para su vida

En la Secreta se personó ayer el señor Leovigildo Ferrari Zamora, que reside en la Calzada del Cotorro, exponiendo que encontrándose en la Lechería sita en Luyanó 251, de la que es tenedor de libros, vió que en ella se encontraban hablando con el dueño José Carro y su socio Evaristo Martínez, el Alcalde de Santa María del Rosario señor Adolfo Fundora y el jefe de Sanidad de dicho pueblo señor Basilio Rodríguez.

Fundora se dirigió a él y sacando un revólver hizo ademán de disparar por lo que él huyó precipitadamente y tomando un omnibus se dirigió a la Habana para pedir garantías en la Secretaría de Gobernación y en el Gobierno Provincial.

Al enterarse el alcalde Fundora de que él había denunciado los hechos y pedido garantías salió a buscarle amenazándole de muerte, por lo cual él en evitación de que pueda ser agredido presentó la denuncia en la Secreta.

AMENAZAS DE MUERTE REVOLVER EN MANO.

En la Judicial denunció el señor Celestino Rojas Tascón, vecino de Luco 44, que René Berada, le amenazó de muerte con un revólver. Reside Barada en Santa Ana número 6.

LE ABANDONO SU ESPOSO.

Denunció a la Judicial María Fernández González, que reside en Cerro 472, que su legítimo esposo Manuel Alvarez ha embarcado para España dejándola abandonada y sin recursos.

QUIERE MATARLA CUANDO SALGA.

En la Judicial denunció ayer la señora Isaura Sosa Madrigal que reside en Concha 3, Pasaje Rodríguez, que estuvo a visitar a su padre Lucas Sosa, que está enfermo en el Hospital de Guanabacoa y Lucas le dijo que en cuanto se pusiera bueno y saliera del Hospital la iba a matar. Cree ella que su padre esté disgustado por que su marido que está en mediana situación no puede ayudarle.

CAIDAS

Una caída.—En el Hospital Municipal fué asistido de lesiones menos graves. Agustín Padrón Correa, vecino de Línea letra G., las que sufrió al caerse al pavimento casualmente en M. Gómez y Castillo.

Una caída.—En el centro de socorros fué asistida de una herida contusa en la región occipito frontal Gladis Trave Soto vecina de Pedroso 26, la que se produjo en su domicilio al caerse al pavimento casualmente.

Una caída.—En la casa de Salud La Benéfica fué asistido de una herida contusa en la región frontal, Luciano Pego Senra, vecino de dicho centro, la que se causó al caerse al pavimento en el mismo al sufrir un resbalón casualmente.

Escándalo.— El vigilante 186 condujo a la estación a María del Socorro Peijido sin domicilio la que tumbada en el pavimento en el Parque de la Fraternidad, formaba un fuerte escándalo.

UNA COMISION DE LA CAMARA DE COMERCIO AMERICANA TRATO AYER SOBRE LAS FACILIDADES ADUANERAS

Los comisionados fueron atendidos en su visita por el subsecretario de Estado y el doctor Carbonell.—La entrega de la llave de la reja de la Fraternidad en Lima, Perú

Una comisión integrada por miembros de la Cámara de Comercio Americana, visitó ayer la Cancillería.

Fueron recibidos por el Subsecretario de Estado doctor Miguel Angel Campa, por el doctor Néstor Carbonell, jefe de la Oficina Panamericana y por el señor Solano, jefe del Comercio Exterior del expresado departamento del Estado.

Esta comisión, formada por industriales y comerciantes, departió extensamente con los expresados señores sobre el punto de las facilidades comerciales en los puertos y aduanas, materia esta que se trató ampliamente y que fué objeto de una resolución de las Comisiones de la Conferencia Panamericana, reunida en esta ciudad el invierno pasado.

En este respecto la Conferencia dijo la última palabra y se tratará de nuevo en la Conferencia que se ha de llevar a cabo en Washington.

El Encargado de Negocios del Perú. — El señor Oscar Barrenechea, Encargado de los Negocios del Perú en Cuba, departió largamente con el doctor Campa. Manifestóle a éste el distinguido diplomático peruano que la ceremonia efectuada en Lima, con motivo de la entrega de la llave de la reja que guarda el Arbol de la Fraternidad, fué a la par conmovedora y brillante.

Dicha llave — de oro fino — fué depositada en el Museo de Lima, lugar donde se guardan los trofeos del gran Bolivar.

En el acto de la entrega hubo discursos. Uno de ellos notabilísimo. E pronunciado por el doctor Salazar que presidió la delegación peruana que concurrió al Congreso Internacional Americano.

El doctor Salazar ensalzó la labor del Gobierno de Cuba y del Perú e hizo votos porque cada día sean más estrechos y sólidos los lazos que unen a ambas Repúblicas.

Un empréstito en Colombia. — Se han recibido de la República de Colombia noticias sobre los empréstitos nacionales y departamentales.

El Estado colombiano ha adjudicado al grupo de banqueros de la firma Hallgarten and Co. y Kissel Kimkutt and Co. la negociación de un empréstito de 35,000,000 que necesita la nación con el objeto de impulsar algunas obras. Dichos banqueros fueron los que ofrecieron mayores ventajas en sus propuestas.

La organización de la enseñanza en Chile. — También de la República de Chile se han recibido interesantes datos sobre la reorganización de la enseñanza secundaria que se llevará a cabo en Chile.

La educación secundaria se dará en lo adelante, en los siguientes tipos de colegios: Institutos científicos humanistas, Liceos Integrales, Liceos semi integrales, Liceos Técnicos, Institutos Comerciales, Escuelas Comerciales, Escuelas Industriales, Escuelas Agrícolas y Escuelas de Niñas y Normales.

Esta medida del Estado chileno va a producir una beneficiosa revolución en la enseñanza secundaria.

ES SENSACIONAL la estupenda liquidación de sombreros en

LAS NINFAS

Aprovéchese de los precios y la calidad de los modelos:

$1, $2, $3, $4

Pamelas y sombreros chicos en multitud de pajas exóticas

AGUILA 95, entre Neptuno y San Miguel. TELEF. A-3888

PELUQUERIA DE SEÑORAS Y NIÑOS

de la CASA GRANDE de

ZUBIA Y PAGES

Ondulación Permanente

Ultimo Cri de Moda

TELEFONO M-5623

Director, Diego

CHOQUES

Un choque.—En Menocal y 27 de Noviembre chocó el camión 539, manejado por Ramón Raido Mesego, vecino de Acosta 37 con el auto 160 que conducía Angel Pérez Cosme, vecino de tercera núm. 2, Vedado, sufriendo ambos vehículos averías de escasa importancia.

Un choque.—En el chucho Gancedo sito en Concha, chocó el auto 5950 manejado por Emilio Carlos Peña, vecino de Fomento 4 con el tranvía 557 que guiaba el motorista Armando Rodríguez Cruzado, vecino de Q. Banderas 80, sufriendo ambos vehículos averías de poca consideración.

Un choque.—En Zenea y Cabrera chocó el auto 200 propiedad del señor Vicepresidente de la República y que guiaba Gaspar Viart Font, vecino de Country Club con el tranvía 629 que guiaba el motorista 5340 sufriendo averías ambos vehículos. Aprecian en uno y tres pesos respectivamente.

Un choque.—Frente al número 6 de la calle 27 de Noviembre chocó el auto 17177 que manejaba Balbino López, vecino de dicho lugar con el auto 17425 que guiaba Luis Vega Jiménez, domiciliado en Villuendas 103, sufriendo ambos autos averías de escasa importancia.

VENTA-ANUNCIO
En color beige, con hebilla muy grande
$5.00

El Buen Gusto
de C MATALOBOS
GALIANO 70
entre Neptuno y S Miguel
TEL A 5149

ANUNCIOS 100% M 9546

PARA SUS ANUNCIOS
INFORMESE CON
HIGINIO GARCIA Y GARCIA
DOMINGUEZ, 7 CERRO, — TELEFONO: A-3176

Agua de Colonia :: del Dr. JOHNSON :: PREPARADA con las ESENCIAS más finas

EXQUISITA PARA EL BAÑO Y EL PAÑUELO

De venta: DROGUERIA JOHNSON, PI MARGALL, Obispo 36, esquina a Aguiar

M.E.C.D. 2016

FABRICA DE NEVERAS

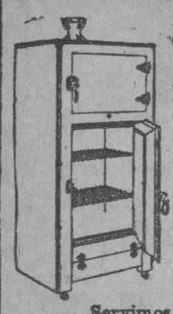

Fabricación moderna en neveras de esmalte, porcelana y acero en 12 tipos diferentes desde

$25 a $200

Grandes descuentos al comercio.

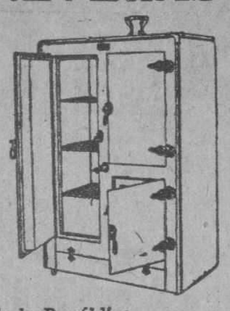

Servimos pedidos al interior de la República.

F. Salow Salud 25. Teléfono A-9431. Habana

Después de una comida pesada es conveniente tener la buena precaución de depurar el cuerpo de los desperdicios tóxicos, usando el laxante de fama mundial

"SAL DE FRUTA" ENO

Marca de ENO'S "FRUIT SALT" Fábrica

Anúnciese en el DIARIO DE LA MARINA

TEATRO ENCANTO

JUNIO 30

REAPERTURA

BAJO LA ADMINISTRACION DEL

TEATRO ENCANTO

METRO-GOLDWYN-MAYER presenta

GRETA GARBO

en

LA MUJER DIVINA

PRESENTACION DE LA NOTABLE ARTISTA

RITA MONTANER

CON SU EXTENSO REPERTORIO DE CANCIONES

CINE

NOTICIAS

Anita Stewart es una estrella que se separa del "cine" para dedicarse a otras actividades más en consonancia con su afición, y acaso también más conveniente para sus intereses materiales. Está dando los últimos toques a un programa musical que habrá de ejecutar en numerosos teatros norteamericanos. Anita Stewart es una magnífica cantante y pianista. Además está escribiendo un libro que acaso no tarde en ser publicado.

La estrella bebé Sue Carroll acaba de darnos una sorpresa. Es casada. Tres años hace que contrajo matrimonio con el joven Allan H. Keffer, comprador de ganado para los empacadores de Chicago. Se separaron hace un año. Ahora Sue Carroll pide el divorcio. La vida hollywoodense le sonríe de tal modo, que no quiere estar expuesta a que el día menos pensado se le presente por ahí su marido a tornársela seria. Sue Carroll, sin embargo, no es de las que se casan para luego divorciarse y conseguir una mensualidad de sus maridos. Pertenece a una distinguida familia de Chicago. Su papá era el acaudalado Samuel Lederer, de quien ella y su mamá heredaron alrededor de medio millón de dólares.

En una reunión celebrada en la casa de Sally Rand, presidenta del Club de estrellas bebés de 1927, las trece de 1928 formaron también su Club, del cual Lina Basquette fué elegida presidenta; Cwen Lee, Vicepresidenta, y Dorothy Gulliver, secretaria y tesorera.

Thelma Todd desempeñó tan satisfactoriamente los papeles que se le asignaron en dos cintas de la First National, que esta Empresa resolvió hacer lo posible por dejarla permanentemente en sus estudios, y logró que la Paramount, que la tenía contratada, la dejase en libertad para firmar nuevo contrato con la Compañía Burbank. Miss Todd era maestra de escuela hace tan solo tres años, y se dedicó al "cine" después de haber sido premiada en un concurso de belleza.

GACETILLAS

Viene de la pág. OCHO

RIVIERA

Hoy Jueves, en tandas elegantes, la Metro estrena el colosal cinedrama titulado Londres Después de Media Noche. El hombre de las mil caras, Lon Chaney, es el feliz intérprete de este poderoso drama lleno de sorpresa, en su labor lo secundan admirablemente la muy simpática y gran actriz Marcelline Day y el gran actor Conrad Nagel. Es esta una película que puede rivalizar con las mejores de Lon Chaney.

En el intermedio hará su primera presentación en el Cedado la célebre cantante de fama mundial, Beatriz Michelena, en el programa escogido para su debut figuran varios números de óperas, tangos, criollas y algunas populares canciones en inglés.

En la tanda inicial de la noche se llevará por última vez en este Teatro, a petición de varias familias, la obra cumbre de John Gilbert, titulada SU HORA.

El Viernes, día de moda, y en tandas elegantes, la First National estrenará la grandiosa producción interpretada por el apuesto galán que tanto éxito logró en su última producción Viena Danzante Ben Lyon y la muy bella Pauline Starke, titulada El Detective.

En el intermedio, Beatriz Michelena, la famosa prima dona, deleitará a la concurrencia con bellos y nuevos números.

Para el sábado, en las tandas elegantes está anunciado el gran estreno de la producción luminaria de la Paramount, interpretada por el terror de los maridos, Adolphe Menjou, titulada Falsos Colores.

En la próxima semana, debut del gran tenor cubano Medrano.

1187. J-28.

CAMPOAMOR

Hoy se exhibe en todas las tandas la producción melodramática de la First National, con Pauline Starke y Ben Lyon, El Detective.

En los turnos elegantes de tarde y noche antes de la película, se presenta nuevamente el Cuarteto de Trovadores Tamaulipecos, quienes, entre otras canciones, dejarán oir Dónde Estás Corazón... creación de ellos.

Mañana, se estrena la cinta Paramount, Falsos Colores, por Adolphe Menjou el galá nodioso y simpático.

El domingo, una gran matinée con mucha películas, el estreno de Fred Thomson, La Venganza del Guerrillero, y además actuarán los Trovadores Tamaulipecos.

El próximo Martes, reaparece el notable tenor Medrano, creador incomparable de muchas bellas canciones cubanas, entre ellas Te Odio.

El Domingo, se exhibirá por última vez, la comentada producción Revista de Revistas, en la que aparecen las principales figuras de los escenarios parisinos.

Los precios de Campoamor han merecido la aprobación del público, que diariamente llena el Teatro y queremos aclarar que cualquier película, y cualquier espectáculo que se presente siempre será al mismo precio de cuarenta centavos las tandas elegantes y veinte centavos por el día.

1198. J-28.

WILSON

Para hoy, magnífico programa especial, comenzando con la acostumbrada matinée de 2 a 5 p.m. con comedias y las films El Rascacielos, estupenda supercomedia joya en 9 actos interpretada por William Boyd y Alan Hale; y El Traje De Etiqueta, magnífica producción especial de la Paramount, en 9 actos, interpretada por Adolphe Menjou y Gretta Nissen. Para esta matinée regirán los precios de 10 cts. niños y 20 centavos los mayores.

En tanda elegante a las cinco y cuarto comedias y el estreno de la estupenda super comedia El Rascacielo. Para esta tanda regirán los mismos precios de la matinée.

Por la noche, gran función corrida de 8.30 a 11.30 con el mismo programa de la matinée a las precios de 10 cts. niños y 30 mayores.

1183. J-28.

UNIVERSAL

En el concurrido cine de Egido entre Sol y Muralla se nos ofrece para hoy Jueves 28 un espléndido programa a base de Matinée 10 cts. y por la noche caballeros 20 cts., damas y niños 10 cts.

La cómica en dos actos Un Intruso en Sociedad.

El episodio 10 de la emocionante Serie por Jack Perrin, El Sendero de Santa Fe.

La divertida comedia en ocho actos por el gran cómico Wallace Beery titulada Casiano Pierde y Gana.

Estreno de la hermosa producción en ocho actos, por Bebe Daniels, titulada.

Mañana, Viernes 29: El Derecho a La Vida por Richard Dix, y Se Alquilan Maridos, por Helene Costello.

1195. J-28.

Omnibus de la Habana

Servicio Inter-urbano

Guanajay - Mariel

Santiago de las Vegas

Cambio de Horarios y

Rebaja de Tarifas

A partir de Junio 23

También Tickets especiales de abono para 10 viajes

Para más informes, diríjase a Oficina General, Tel. U-1011

Terminal del Parque Central, Tel. M-2076

o pregúntele a nuestros conductores

¡Viaje en Omnibus!

Cuesta más pero lo vale

HOY **PRADO** HOY

5¼ y 9½ Paramount Films presenta 5¼ y 9½

Adolphe Menjou

En la gran producción titulada

FALSOS COLORES

Service for Ladies

Nuevo triunfo artístico del Don Juan aristocrático de la pantalla

IMPERIO

Los señores Manuel Rabanal, acaudalado hombre de negocios, propietario del Teatro Imperio, y Ricardo M. Vifialet, hábil y antiguo cinematografista actual Empresa de Imperio avisan por este medio al público, que a pesar de las gestiones hechas por otras empresas cinematográficas para que no se le facilitaran por las casas alquiladoras, películas al Teatro Imperio, mientras esta empresa cobra, como lo viene haciendo, 10 cts. en matinée y 10 cts. a las damas en la función de la noche, que han firmado contratos con distintas casas que se unen a la empresa de Imperio facilitándole material para que sea exhibido a los precios antes dichos, ya que con ello no se perjudica a nadie y sí se beneficia al público.

Para hoy se anuncia Viviendo del Cuento, por Madge Bellamy; La Dama sin Velo, por María Corda; y La Tercera María, por Eleanor Boardman.

1249. J-28.

FAUSTO

Fausto, el clásico templo del cinematógrafo en Cuba, el teatro que durante mucho tiempo dió abrigo y calor a las producciones Paramount, las que únicamente eran allí estrenadas, ha sido incorporado a la empresa del Teatro Encanto.

La empresa del Encanto formada por hombres de cuyos arrestos y energías nadie puede dudar, tiene el firme propósito de que Fausto vuelva a ser lo que fué, de que el público de aficionados inteligentes, colme de nuevo su amplia sala, esa sala simpática y familiar.

Y qué es lo que se necesita para ésto? No es un secreto. Con un teatro por bien acondicionado que esté, no se contenta el público. Este pide siempre calidad en el espectáculo que se le brinda y cuando no la encuentra hace menos que encogerse de hombros no protesta, al público en Cuba no le agrada protestar, porque piensa que ello es una malacrianza imperdonable. Solamente se ausenta y no es necesario hablar de los perjuicios que ocasiona esta actitud pasiva del monstruo de las mil cabezas, origen de todas las enfermedades de los empresarios.

En Fausto se han introducido reformas en los detalles de más importancia, se ha procurado impartirle mayor comodidad y así, en tanles condiciones abrirá sus puertas nuevamente al público, el día 30 de este mes, precisando. pasado mañana.

1122. J-28.

APOLO

Despedida de Rita Montaner

Con nuevas y bellísimas canciones cubanas se despide esta noche, después de dos grandes éxitos, la mimada tiple Rita Montaner.

En el programa de la función corrida de las nueve figuran también Amame y el Mundo es Mío, por Norman Kerry y Mary Philbin que será exhibida por última vez, y la extraordinaria producción La Batalla, por Sessue Hayakawa.

Lunetas: 40 cts.

A las cinco y media, una comedia y Amame y el Mundo es Mío.

Mañana: gran función popular cos, tando la luneta 10 cts. para las damas y los niños.

El Sábado: La Reina de los Mares, por Esthehr Ralston; Casanova Pierde y Gana, por Wallace Beery y El Hombre del Bosque.

1189. J-28.

VERDUN

El único cinema de la Habana al aire libre.

La empresa de este concurrido cine ha seleccionado para hoy un soberbio programa.

En la matinée que empieza a la 1 y media hasta las 6 se exhibe una revista una comedia y las producciones La Senda Tenebrosa, por Leo Maloney; Viva el Divorcio, por Marie Prevost; y Un Caso Sensacional, por Raymond Griffith. Luneta: 20 cts.

Por la noche, el mismo programa, costando la función corrida damas 20 centavos y caballeros 30 centavos.

Mañana: Tambores del Desierto, por Warner Baxter y El Filántropo Chasqueado, por Harry Lagdon.

Sábado 30: La Ley Del Hampa, por Evelyn Brent.

1181. J-28.

MONTE CARLO

En salón de Prado entre Dragones y Teniente Rey, tiene para hoy Jueves 28, un espléndido programa a base del mínimo precio de 10 cts.

La divertida comedia El Perro Generoso.

La grandiosa producción en ocho actos por Gilbert Roland, Lewis Stone y Doris Kenyon, titulada La Isla Redentora.

El episodio 10 (final) de la emocionante serie por Jasck Hoxie titulada Los Misterios de las Pampas.

La última comedia de Harry Lagdon en ocho actos, que lleva por título El Filántropo Chasqueado.

Mañana Viernes 29: Sables Heróicos, por Ramón Novarro.

Sábado 30: El Otro Ro, por John Barrymore, y Perdidas en París, por Bebe Daniels.

1204. J-28.

VIVES

Delirio de Grandeza, lindísima comedia del popular actor William C. Field, secundado por la bella actriz Mary Alden e Iván Harris, que se exhibirá en las tandas elegantes de 5.30 y 9.30.

A las 8.30 pasará por la pantalla la película de Bebe Daniels y James Hall que se titula: Simpática y Pretenciosa.

Mañana: Boda Convencional, por Ricardo Cortez y Betty Bronson.

El Sábado: estreno en el Vedado de la grandiosa película Adiós Juventud, maravillosamente interpretada por Carmen Boni y Walter Stezak.

El Domingo, en las tandas elegantes de 5.30 y 9.30 Gran debut de los Trovadores Tamaulipecos reyes de la canción mexicana y el estreno de la majestuosa película de Greta Nissen titulada La Princesa de la Fortuna.

1186. J-28.

INGLATERRA

San Rafael y Consulado, teléfono M-7069. Ventilación especial sistema Tiffon, temperatura invernal.

Temporada de verano a base de cine continuo de 1 y media a 11 y media rigiendo los precios de 20 cts. mayores y 10 cts. niños.

Para hoy, regio programa, con el estreno de la grandiosa film, joya clásica de la Paramount, en 10 actos, interpretada por George Bancroft, Evelyn Brent, Clive Brokks y Larry Semon, titulada La Ley del Hampa, y la comedia especial de la Paramount, en ocho actos, interpretada por Bebe Daniels, secundada por Rod La Rocque, Susana La Detective.

Mañana: La Isla Redentora, por Gilbert Roland y Doris Kenyon; y El Circo, por Charles Chaplin.

1182. J-28.

ÒLIMPIC

En las secciones elegantes de 6 de la tarde y 9.45 de la noche se estrena la magnífica creación de Artistas Unidos, interpretada por la genial Corinne Griffith titulada El Jardín del Edén.

Luneta: 40 cts.

En la tanda 8.45: Allá En El Este, colosal producción de Richard Barthelmess y Lillian Gish.

Luneta: 20 cts.

Mañana: AQUELLO, por Clara Bow y Antonio Moreno.

Domingo 1º: en matinée Los Puños de Guillermo, por Buddy Rooselbert; El Sombrero Marcado, por Buck Jones, y Anna Karenina, por Greta Garbo y John Gilbert. En las tandas elegantes de 6 y 9.45 El Detective por Ben Lyon y Paulina Starke.

1180. J-28.

RIVOLI

En el elegante Palacete del Reparto La Sierra se exhibe hoy a las 5.15 Iván Petrovich.

De 8.30 a 11: El Palacio de las Maravillas, por John Gilbert, Renée Adorée y John Barrymore. Jardín de Alah.

Viernes: Flebre de Primavera, por William Haines; números de variedades y La Canción de Kentucky.

Sábado: Lirios Rojos, por Ramón Novarro; Belleza o Corazón por Conrad Nagel y Marion Davies.

Domingo, en matinée, presentación de Berta y Silvio, con sus excelentes números de variedades; la bonita comedia Papaito de Azúcar; Perdidos en el Frente, por Charles Murray y George Sidner. En las tandas elegantes: Amor o Anna Karenina.

1363. J-28.

RIALTO

Ultima exhibición de Locuras de Media Noche

Hoy se presentará por última vez la preciosa cinta de la Medal Film, dirigida por De Mille, e interpretada por la bella actriz Jacqueline Logan y el gran actor Clive Brooks, titulada Locuras De Media Noche, reservándose para la tanda de 8.30, por solo el precio de veinte centavos, la interesante cinta interpretada por Vera Reynolds titulada Doble Conquista.

Mañana es el día señalado para el estreno de la notable producción de la Compañía Cinematográfica interpretada por la sugestiva actriz Irene Rich titulada Bocaditos Venenosos, cinta ésta, que como todas las de producción Warner, será del corte fino y delicado con que reviste todas sus producciones.

1185. J-28.

NEPTUNO

La Revista de Revistas, hoy en Neptuno

Hoy se exhibe en el Cine Neptuno, en las tandas de 5.30 y 9.45 la grandiosa película francesa, titulada La Revista de Revistas, por la genial Josephine Baker, la reina de los cabarets de París.

En la tanda de las 8.45 se exhibe VARIEDAD, la maravillosa creación de Emil Jannings y Lya de Putti.

Mañana Viernes: se presentan nuevamente Los Trovadores Tamaulipecos con nuevas canciones.

El Sábado: CHICAGO o La Bella Asesina, y La Ley del Hampa.

1179. J-28.

GRIS

Hoy, Jueves 28, en las tandas elegantes de cinco y media y nueve y media, que darán comienzo con la cómica Generoso Escocés, por Alice Day, se exhibirá la valiosa producción en ocho actos, Lucha de Corazones, en que se distinguen las conocidas estrellas del arte mudo, Alice Lake, David Powell y Charles Mack.

A las ocho y media: Arranque Automático, por Reed Howes.

Mañana Viernes, día de moda, El Rascacielos, por William Boyd.

El Sábado: Delirio de Grandeza y Cásate Con la Muchacha.

1178. J-28.

El Farmacéutico Sabe por qué FLY-TOX Es Muerte Segura para los Insectos

FLY-TOX es un líquido límpido, fragante e inofensivo para el hombre, pero de muerte segura para los insectos.

Pregúntele usted a un farmacéutico. Le confirmará esos puntos y le dirá que FLY-TOX es un insecticida científico y perfecto.

Uselo con regularidad y líbrese del peligro y la molestia que implican las sabandijas que infestan la casa. Pulvericelo y riéguelo bien por toda la casa. No mancha.

Pida FLY-TOX
Se vende en todas partes

Fabricante:
REX RESEARCH CORP.
Toledo, E. U. A.

FLY-TOX

DESTRUYE LAS MOSCAS, MOSQUITOS, POLILLAS CUCARACHAS, PULGAS, CHINCHES, HORMIGAS SIN FALLAR

HOY **ENCANTO** HOY

DIA DE MODA METRO-GOLDWYN-MAYER Presenta DIA DE MODA

MARION DAVIES

con CONRAD NAGEL en

BELLEZA O CORAZÓN

La grave moralidad de la época Napoleónica escandalizada por un beso furtivo en mitad de la calle.....

LUNETA .80 cts. PREF. 1.00

8½

LA REINA DE LA MODA

Ideales de una Raza

Por Gustavo E Urrutia.

CUBA SERA BLANCA.... O NO SERA

El doctor Alfa, que así podemos llamar al culto caballero que me hablaba, iba enardeciéndose según entraba más en el escabroso tema, aunque sin perder su exquisita corrección, y me decía.

—Si nosotros cerramos nuestros puertos a toda inmigración negra, resolveríamos fácilmente nuestro problema de colores. Este torrente de inmigrantes negros es funesto para la felicidad y tranquilidad moral de todos los nativos de cualquier color que sean.

—Son extraños y jamás llegarán a sentirse cubanos. Uds. los negros de Cuba, a quienes debemos en cierto modo una reparación por el yerro histórico de la esclavitud; que nos ayudaron heróicamente a hacer la independencia; que habitan con nosotros esta tierra que también es suya, son nuestros amados hermanos, y son a la vez el tipo más pulcro y avanzado del mundo negro. De su patriotismo no podemos dudar, más no se como ven Uds. este problema. Sus hombres dirigentes debían manifestarse para que supiéramos a qué atenernos y si debemos contar con Uds. como siempre, para salvar a Cuba.... porque le advierto, querido Urrutia, con toda franqueza, que el dilema es este:

—O Cuba debe ser blanca, y entonces Uds. se unen a nosotros y nos ayudan a estirpar el cáncer antillano, o Uds. quieren que Cuba sea una república negra, y entonces Cuba se hundirá, es decir, perecerá como nación independiente, porque los Estados Unidos no tolerarán otro Haití en su zona de influencia, y se anexarán el territorio. Uds. los negros cubanos serán los más perjudicados. Nosotros los blancis sufriremos el dolor ingente de perder nuestra patria pero Uds. además caerían bajo el yugo insoportable para un negro cubano, de la preocupación americana.

Mi querido Dr. Alfa: Ud. nos hace justicia al no dudar de nuestro patriotismo. Jamás hemos dado motivos para que se sospeche que aspiramos a convertir a Cuba en un país negro. El gran Maceo tuvo el talento y la abnegación de mantenerse en segundo término para evitar esa sospecha. Juan Gualberto, cuando en su inmenso prestigio llevó a la raza negra a la revolución, fué bien explícito. Por esa parte estamos satisfechos de haber cumplido con nuestro deber.

Pero si a pesar de la Historia y de nuestra conducta de siempre precisan más profesiones de fé, repetiremos con mucho gusto que nunca nos hemos detenido a considerar si Cuba debe ser blanca o negra, porque lo importante es que sea cubana.

Por eso siempre hemos hecho obra nacionalista, obra constructiva. Por eso mismo se ha creado esta Sección "Ideales de una Raza", cuyo único interés estriba en explicar la ideología y sentimientos de la raza negra actual, sucesora de la generación del que siempre citaremos con orgullo, de Juan Gualberto Gómez; con distinta mentalidad seguramente, pero con el mismo corazón de aquella gente, y depositaria celosa de su inmaculado patriotismo.

Aunque lo vengo diciendo desde el principio, conviene repetir muchas veces que estos artículos míos tienen por única finalidad, la muy importante de explicar a la raza blanca nuestro concepto de cada uno de nuestros problemas nacionales, tal y como los vemos los negros en los tiempos que corren, porque aunque blancos y negros estamos animados del más puro amor a la patria y por ende hemos de coincidir en las soluciones, que deben ser concurrentes, cooperativas, habíamos notado ya desde antes, en la raza blanca esa falta de información concreta que con tan plausible franqueza denuncia el doctor Alfa.

En cuanto al fantasma de la dominación yanki y sus abominables prejuicios contra la raza negra.... francamente, ya no nos impresiona. La época en que con la publicación semanal de un truculento linchamiento en el Sur, se creía mantenernos a raya, ha pasado a la historia; pruébalo el hecho de que ya no se dan esas noticias en nuestros periódicos, aunque no creo que hayan cesado tales barbaridades por completo.

Conocemos al dedillo la vida, el desarrollo y los progresos del negro americano en los E. Unidos, con su pró y su contra. Probablemente lo conocemos mejor que nuestros paisanos blancos. Ni nos asusta ni nos atrae. Más bien nos resulta asunto secundario ante el enorme interés de nuestra propia vida nacional.

Somos cubanos, sentimos en cubano y con soluciones cubanas hemos de resolver, cooperando con nuestros paisanos blancos, nuestros problemas nacionales de todo género.

La idea de perder nuestra independencia nos aterra por nuestra propia contextura de hombres libres y patriotas, y por los sacrificios que nos ha costado la creación de esta patria para todos. La voz del patriotismo nos convence, nos enardece y nos transforma en héroes. El fantasma yanki no nos da frío ni calor.... en verdad.

¿No sería más hermoso, más eufónico seguir soñando con la Raza Cubana...?

Gustavo E. URRUTIA.

Mañana: **¿Juan Gualberto es negro?**

TEATRO DEL PRADO

Nuevamente bajo el control de sus propietarios BLANCO-MARTINEZ comienza una nueva temporada en la que se exhibirán todas las películas que se estrenen en la Habana con los siguientes precios

TANDAS DE 5¼ y 9½ **40 ¢** TANDAS DE 8 **20 ¢**

en ambos tocará la orquesta del Mtro. MOLINA

Solamente los domingos costará la luneta en las tandas de 5¼ y 9½ **50 ¢**

El precio de la tanda de las 8 será invariable **20 ¢**

JULIO 1

ESTRENO EN CUBA de la producción Fox titulada

PASATIEMPOS PELIGROSOS

por MADGE BELLAMY

Tandas de 5¼ y 9½ LUNETAS **50 ¢**

Gran Orquesta dirigida por el Mtro. J. MOLINA tandas de 8½

ESCOJIDAS PELICULAS

VENTILACION MODERNA tan fresca como en la playa

- Viboreñas -

LA BODA DEL LUNES

Mary Castellar y Paquito del Río.

La linda Iglesia de San Francisco de Paula, de la que es popular y querido Párroco, mi distinguido amigo el P. José Rodríguez, abrió sus puertas en la noche del lúnes, para la celebración de una boda tan simpática y lucida como lo fué la de la bella señorita Mary Castellar con Paquito del Río, joven correcto y cumplido.

A las nueve y media, hora para la que citaban las invitaciones, hizo su entrada en el templo tan gentil desposada, causando la admiración de los presentes.

¡Qué linda novia! ¡Qué natural! Eran éstas las frases que acompañadas de los más cálidos elogios, se oían de la concurrencia que allí se congregó y que fué selecta y numerosa.

La señorita Castellar lució una elegante y regia toilette, haciendo resaltar sus naturales encantos.

Un primor el traje. Severo en sus líneas, denotando el más fino y delicado gusto en su confección.

El monísimo niño Juanito Acosta y del Río, sobrino de su feliz elegido, le ofreció el ramo de manos, un exquisito modelo que más tarde cedió a la graciosa señorita Estrella Faes, recibiendo de ésta el de tornaboda, también muy bonito, en el más dulce canje que selló un cariñoso beso.

Tuvieron por padrinos Mary y Paquito, a la bondadosa señora María Dávalos viuda de Castellar, y al respetable caballero don Juan del Río Herós.

Dando fe como testigos, por ella, el general Pedro Betancourt, Presidente de los Veteranos de la Independencia; el doctor Juan E. Clark, y los señores Gustavo Rey, Mario Castellanos Chacón y Joaquín Tovar, administrador del periódico **La Prensa.**

Y por Paquito, el señor Alex D'Oliver, ingeniero de la Compañía Cubana de Electricidad, Francisco J. Fatk. Ramón Alvarez, y el culto joven abogado José Ramón Gutiérrez, Secretario de la Asociación de Prensa y Gran Caballero del Consejo "Diego de Velázquez", de los Caballeros de Colón, establecido en esta barriada.

Sean muy felices Paquito y María.

CARLOS D' COSTA

Tan inteligente jovencito, hijo adorable de los estimados esposos María Josefa Ruíz y Eduardo D'Costa, ha obtenido en los exámenes de fin de curso del colegio Champagnat, once sobresalientes y cuatro medallas de oro, dando una grata demostración de su amor a los estudios.

Para Carlos y sus dichosos padres van estas líneas con mi felicitación, que hago extensiva a sus complacidos profesores, mis distinguidos amigos los H. H. Maristas.

UNA BODA MAS

Es la de la graciosa señorita Nila Figueras y González, con el señor Celestino Alvarez López, dispuesta para el día 30, a las nueve de la noche.

Será la última boda del mes.

EL P. NICEFORO

Llegará hoy de Caibarién, el R. P. Nicéforo, querido Superior de los Pasionistas, que desde la semana anterior se trasladó a esa localidad para asistir a las fiestas que en honor del Deífico Sagrado Corazón, se efectuaron en la Parroquia de La Purísima, allí establecida por tan noble como creciente comunidad.

Las fiestas resultaron solemnes y lucidas y en ellas predicó mi buen amigo y confesor, el R. P. Nicéforo, a quien envío mi saludo de bienvenida.

EXPOSICION ESCOLAR

Quedará inaugurada el viernes en el colegio Estrella, una exposición de trabajos realizados durante el curso por las aventajadas alumnas de dicho plantel.

La atenta invitación que recibo de la Directora, vicedirectora y maestras, anuncian la clausura de la exposición para el sábado, señalando como horas de visitas las de las tres a seis de la tarde.

Agradecido a tan fina atención.

UNA NIÑA

Muy contentos y felices besan con toda alegría a una angelical y linda niña, los jóvenes esposos Gloria Capote y José Lorenzo Oliva.

Reciban mi enhorabuena.

- De Luyanó -

DE INTERES PUBLICO

La reciente línea inaugurada por la empresa de ómnibus "La Royal", que hace el recorrido desde el Reparto La Floresta hasta el muelle de Luz, ha sido acogida con beneplácito general por las familias de la barriada de Santos Suárez, pues hace tiempo que era una necesidad una empresa de ómnibus que prestará un buen servicio y que contará con un personal bien escogido.

El público que vive en la barriada de Luyanó también se beneficia con esta nueva línea, pues puede trasbordarse en los Cuatro Caminos a los ómnibus de "La Zenaida" línea de Lawton-Batista, y en la Calzada de 10 de Octubre y Tamarindo a los de la línea Jacomino-Vedado, líneas éstas que van por la Calzada de Concha y Calzada de Luyanó respectivamente, cubriendo toda la intensa barriada de Luyanó.

DE DIAS

En días pasados celebraron su fiesta onomástica nuestros estimados amigos Eloy González y Eloy Arenas.

Reciban con tal motivo nuestra felicitación.

Emilio Cobo Rius.

M.E.C.D. 2016

NUEVA COLECCION

de pericones japoneses laquados, con vivos y modernos paisajes, modelos exclusivos a precios excepcionales.

Sombrillas japonesas de playa y paseos. Kimonas bordadas y estampadas. Bolsas y carteras modernísimo surtido. Paraguas y paragüitas.

VENDEMOS A PRECIOS SIN PRECEDENTE

"LA COMPLACIENTE" Y "LA ESPECIAL"

O'REILLY 73 TELEFONO A-2872

FUE CELEBRADO DE MODO BRILLANTE EL TERCER ANIVERSARIO DE VIDA EN EL COLEGIO AGRAMONTE EN MARIANAO

Una concurrencia selecta y muy numerosa aplaudió sin reservas el excelente programa de la lucida fiesta, que consistió en una velada infantil de sugestivos números

MARIANAO, junio 27. (Por teléfono). Con un programa lleno de atractivos se efectuó el martes pasado, a las 9 p. m., una brillante velada infantil en el Colegio Agramonte de esta villa, con motivo de celebrar el tercer aniversario de la fundación de ese Centro Decente, que con tanto acierto dirige nuestro estimado amigo el señor Pelayo Alfonso a quien secunda en su meritísima labor un prestigioso cuerpo de profesores.

La suntuosa residencia de Real y Tenré Berndes, donde se encuentra instalado el referido plantel de educación, viose pletórica de una selecta concurrencia entre la que se destacaban bellas y elegantes damas y damitas de nuestra mejor sociedad.

He aquí el programa:

Primera parte

1. Himno Nacional y Ejercicios de Salón, dirigidos por la señorita Hortensia Vieites. 2. "El niño arrepentido", (monólogo) por el alumno Manuel Quintana. 3. "Las sufragistas", composición del doctor Elizalde por un grupo de niños. 4. "Hoy llegó tarde a la escuela" (monólogo) del doctor García Rojas, por el alumno Segundo Sánchez. 5. Canciones cubanas, por la señorita Josefina Jiménez, profesora de la Escuela Superior, acompañada al piano por la señorita Joaquina Jiménez. 6. "Banda de Honor", comedia dirigida por la señorita María de los Angeles Bahamonde. 7. Danza Japonesa del doctor Elizalde, por los graciosos niños Ana María González y Enrique Baluja.

Segunda parte

1. Himno a Luz Caballero, por un grupo de niñas. 2. "Desobediencia y castigo", (monólogo) por la alumna Onelia Bahamonde. 3. "Los apuros de Liborio", creación del doctor García Rojas, que interpretaron un grupo de niños dirigidos por la señorita Hortensia Vieites. 4. Piezas de música por la señorita Josefina Magadán. 5. "Las Estaciones", por varios discípulos dirigidos por la señorita Bahamonde. 6. "El rescate del Brigadier Julio Sanguily" (apoteosis) versión histórica del señor Pelayo Alfonso desempeñado por niños y niñas.

Entre la numerosa concurrencia que asistió a esa grandiosa fiesta pudo el cronista anotar los siguientes nombres:

Señoras: Concepción Navarrete de Suárez, Aurora Blesa Jiménez de Ochoa, Hortensia Doubar de Martínez, Rosario Suárez de Tamayo, Elvira Carreño de Suárez, Elvira Rodríguez de Méndez, Tomasa Jorge de Alvarez, Gabriela M. de Quintero, Amelia González de Martínez, Claudina González de Alvarez, Modesta Rodríguez de Grana, Sola Lezama de Escandón, Juana Jorge de Otero y señora de Hernández.

Señoritas: María Teresa y Guillermina González, Aurorita Ochoa, Lucía Santa Cruz, Juana y Alicia Mederos, Brígida y Angélica Navarrete, Estrella Muñoz, Regina Sánchez, Diega Valdés, Rebeca Llampay, Columba y Chela Quintero, Angélica Hernández, María Lavoi, María Josefa Collazo, Lucía y Ursula Santa Cruz, Luisa Gómez, Nena Madiedo, Eloisa Pérez, Judith del Valle, Guillermina Cino, Caridad Martínez, Leopoldina González, María Josefa Bernal, Magdalena Rodríguez, Lolita Clotilde, Conchita Alvarez, Joaquinita Rodríguez, Zoila del Valle, Josefina Calderón, Palmira Muro, Mercedes Llerena, Amada Duarte, Isabel y Estela Limilla, Guillermina Díaz, Ateria Domínguez, Rosario Armand, Carmita Gracielle, Salud Merlano, Lula Carmelina, Ana Armand, Margot Gordillo, Ana y Herminia Arros, Herminia Valor, Hilda Castro, Alicia Díaz y Antonia Duarte, y otras muchas que lamentamos no enumerar debido al poco espacio que disponemos.

Vaya nuestra felicitación para el apreciable amigo Pelayo Alfonso y demás personas que contribuyeron al gran éxito de esta velada.

A. MARTINEZ, Corresponsal.

HABANERAS

Viene de la página NUEVE

LA BODA DE ANOCHE

EN EL CARMEN

Hilda Massó y Eduardo González Varela

Hilda Massó y Pérez.
La novia de anoche.
Ante el altar mayor de la Parroquia del Carmen quedó unida para siempre con los santos lazos del matrimonio al joven y distinguido doctor Eduardo González Varela.
Boda de amor.
Sencilla e interesante.
Hilda, lujosamente ataviada, lucía como complemento de sus galas nupciales un bouquet lindísimo.
Confección de **El Fénix**, el decano de nuestros grandes jardines públicos, muy elegante y muy artístico.
De **easters lillies** y gardenias.
Con un rico lazo de seda.
Al concluir la ceremonia lo puso en manos de la señora María Balbín de Hernández.
Recibió otro ramo, el de tornaboda, también de **El Fénix**, que era de dalias rosadas con un lazo del mismo color.
Apadrinaron a los novios la señora madre de la desposada, Mercedes Pérez de Massó, y el señor Anselmo Alliegro, popular Representante a la Cámara.
Testigos.
Por la gentil Hilda.
Los señores Ezequiel Fernández, Pedro Cañas Borges, Ricardo Alayón y Horacio Piña Ruiz.
A su vez dieron fe del acto como testigos por parte del novio, el doctor José Raul Mestre, distinguido representante oriental, el doctor Andrés Domingo y el doctor Emilio Fister, catedrático de la Universidad.
Mis votos aquí.
Por la felicidad de los novios.

CAMILA QUIROGA

Un homenaje más.
Grandioso, vibrante...
Se asociará, completándolo, enalteciéndolo, al que recibió anoche con motivo de su función de gracia Camila Quiroga.
Ha partido la iniciativa, generosa y levantada, como todas las suyas, del doctor Salvador Salazar.
¿En qué consistirá?
Lo diré mañana.
Volviendo a la función de anoche, sobre cuyo lucimiento pesó la inclemencia del tiempo, diré que en el desempeño de la nueva obra **Amar** hizo la beneficiada manifiesta gala de su arte y talento escénico.
Va **La Serpiente** hoy.
Creación de la Quiroga.

GEYER'S

Noche tras noche.
Muy animado, muy favorecido.
Hay que decirlo de Geyer's, el pintoresco y atrayente Geyer's, en las cercanías de Arroyo Arenas.
En la noche anterior, a despecho de lo desapacible del tiempo, los **parties** se multiplicaban.
Día de moda hoy.
Del turno de los jueves.
Numerosas las solicitudes de mesas que tiene recibidas el diligente y sin par **manager** Fausto Campuzano.
Entretanto se hacen los preparativos para una fiesta extraordinaria en Geyer's.
Fiesta del 4 de julio.
Que será un acontecimiento.

EL DOCTOR DOD

Rumbo a Europa.
El doctor Juan B. Dod.
Profesor dental que disfruta de alta reputación en la Habana.
Embarcó en unión de su esposa, la distinguida señora María Amparo Foyo de Dod, para estar de vuelta en el invierno.
Feliz sea su viaje.
De grandes satisfacciones.

FIESTA DE FIN DE CURSO

Gran fiesta escolar.
Dispuesta para mañana.
Es del Colegio Nuestra Señora de las Mercedes, gran plantel del Vedado, de las ilustradas señoritas Morales.
Se celebrará por la tarde, al dar las cinco, en el teatro Nacional.
A las alumnas que han terminado sus estudios se les hará entrega de los diplomas correspondientes.
Daré mañana el programa.
Con otros detalles más.

SUMMER CASINO

Una cita fija.
De los jueves.
Es para el Summer Casino, nuestro Casino de Verano, en las inmediaciones de la Playa.
El nuevo **show**, tan aplaudido, hará gala de sus habilidades.
Reinará el baile.
Con orquesta y son.

JUEVES DEL ENCANTO

Una cinta nueva.
De excepcional mérito.
No faltará esta vez, puedo prometerlo, la reseña de la concurrencia.
Asistiré.

Enrique FONTANILLS

Peletería BENEJAM

SAN RAFAEL E INDUSTRIA

CALZADO DE CALIDAD A PRECIOS MUY REDUCIDOS. PARA SRAS., CABALLEROS Y NIÑOS.

LA DESAPARICION DE UN JOVEN DE 18 AÑOS EN WAJAY

Un americano es acusado de haber dado un cheque en pago de mercancías sin tener fondos

Desaparición. — Felipe Martínez Puldon, vecino de 25 número 194, denunció que su hermano José Prieto, de dieciocho años, ha desaparecido desde hace dos meses de su domicilio en el pueblo de Wajay, temiendo que le pueda haber ocurrido alguna desgracia.

No tenía fondos. — En la Policía Judicial denunció Ramón Suárez García, vecino de Peña Pobre 13, que en la mañana de ayer se le presentó un individuo de nacionalidad americana, que le dijo nombrarse J. Moore y después de comprarle unas mercancías le entregó un check para su cobro por la suma de dieciseis pesos, asegurándole que tenía fondos, pero al presentarlo en el National City Bank fué informado que el librador carecía de fondos y que el check en cuestión corresponde a la cuenta de Lucien Bonte, por lo que se considera estafado.

REPARACIONES DE PUENTES EN VARIOS PUNTOS

Trescientas obras de fábrica hechas en la carretera central y otras 350 en construcción

Se han recibido informes sobre las obras de reparación que deben llevarse a cabo en el puente "Sitio Grande", enclavado en la carretera de Santa Clara a Sagua. Aprobadas por el Secretario del Ramo, se llevarán a cabo con carácter inmediato.

Se han dado las órdenes correspondientes para la reparación del puente "Machado", en Santa Clara, perteneciente a la carretera mencionada.

Por el Ingeniero Jefe del Distrito de Santa Clara, se dió cuenta de haber terminado las obras de reparación del puente "Las Tosas", situado en el Camino de la Habana, en Sancti Spíritus.

EN LA CARRETERA CENTRAL SE HAN CONSTRUIDO TRESCIENTAS OBRAS DE FABRICA Y SE CONSTRUYEN OTRAS TRESCIENTAS CINCUENTA

El Negociado de Caminos y Puentes, que tiene a su cargo la supervisión y dirección de los trabajos de la Carretera Central, ha rendido un interesante Informe al Secretario del Ramo, detallando las obras de fábrica que han sido terminadas, las que ascienden a trescientas, quedando en construcción trescientas cincuenta. Se comprenden en estas obras los puentes, pontones, tajeas y alcantarillas.

Por dicho Informe ampliamente detallado, puede apreciarse el adelanto de las obras, pues muchas de éstas las constituyen puentes de gran importancia.

ADHESION DE LOS DEPENDIENTES A LOS DETALLISTAS

El ejecutivo de la Unión Nacional se reunió interesado en la Ley del Cierre

El Ejecutivo de la Unión Nacional de Dependientes de Víveres al Detalle, interesado en la Reforma de la Ley del Cierre, se reunió ayer, acordando cursar el siguiente telegrama al Congreso de Detallistas que inauguró sus sesiones en la ciudad de Camagüey.

Sr. Presidente, señores miembros del V Congreso Nacional de Detallistas. Gobierno Provincial. Camagüey.

La Unión Nacional de Dependientes de Víveres al Detalle, afectuosamente saluda a los señores Delegados del V. Congreso de Detallistas y hace votos por el éxito de las ponencias presentadas a vuestra consideración, adhiriéndonos a la proposición de los Centros de Detallistas de Camagüey y Santa Clara que solicitan la reforma de Ley del Cierre, por ser humanitario y de justicia, esperando quede resuelto en la mayor armonía para beneficio de todos los intereses sociales.

Maximino Rodríguez, Presidente.

SPONGE RUSK
DE
HUNTLEY & PALMERS
Alimento supremo para el desayuno de los niños
IDEAL PARA CONVALECIENTES

Pida BISC-O-RYE

Galleta que fortalece y evita la gordura excesiva
Poderosa contra la anemia.
De venta en Dulcerías y Víveres Finos.

HE aquí uno de los DOCE MODELOS que esta temporada presenta la marca **C. D. C.**—En estos abanicos se ha empleado un procedimiento exclusivo y patentado por nosotros. Hay modelos al alcance de todas las fortunas. Toda dama elegante debe usar un abanico **C. D. C.** como complemento.

De venta en las principales sederías. Enviamos catálogos a solicitud.

FABRICANTES:

GALVET DIAZ y Co. S. en C. Muralla 87. Habana

Pida informes privados al Depósito exclusivo INSTITUTO de BELLEZA

Senos

Crema BASAARA Marca Registrada

Para levantar y endurecer los SENOS, garantizada inofensiva a la salud, miles de damas la usan y eminentes médicos la recomiendan en Cuba y en el extranjero.

De venta en Sarrá, El Encanto, La Casa Grande, El Asia; en Santiago de Cuba: La Francia; en Cienfuegos: El Palo Gordo; en Santa Clara: Rogelio Ramos.

"GALIA" Neptuno 150 Tel. A-8995

ANUNCIESE EN EL "DIARIO DE LA MARINA"

El Encanto

GALIANO, SAN RAFAEL Y SAN MIGUEL — SOLIS ENTRIALGO Y CIA. — TELEFONO A-7221, (Centro Privado).

LIQUIDACION TRADICIONAL DE VERANO

empieza hoy, jueves, y durará hasta el último día de julio

no solamente "entra" en ella todo lo de verano, absolutamente todo, sino que además incluye una extensa línea de artículos de utilidad cotidiana y de uso permanente en el hogar, etc., y que gracias a esta

gran liquidación tradicional de verano podrán adquirirse a precios no soñados.

las rebajas serán, en efecto, el asombro de la habana entera

(más sensacionales aún que las de la VENTA DE UN MILLON, del año pasado.)

¡sea usted una de las primeras personas en aprovecharlas!

venga hoy a primera hora a "EL ENCANTO"

(a las 8 a. m. abrimos nuestras puertas.)

M.E.C.D. 2016

Los Correccionales

PRIMERA SECCION

ABSUELTOS:

Ramón Méndez, de daño; Federico Estévez de coacción; Avelino Rodríguez, de escándalo; Emilio Pagarday, de escándalo; Manuel Collia, de coacción; Antonio Valdés, de daño; William Avendorer, de maltrato de palabras; Fermín Feito, de maltrato de palabras; Vicente Pernas, de hurto; Carlos Campos, de infracción de la Ley de Loterías; Manuel Pardo, de infracción de la Ley de Loterías; Lorenzo Guerra, del mismo delito; Ramón Ledo, de coacción; Jorge Brown, de estafa en grado de tentativa; Bienvenido Montero, de hurto.

CONDENADOS:

Luisa Francés, por escándalo: 5 días; Francisca González, por escándalo: 5 días; Joaquina Rodríguez, por escándalo: 5 días; Rafael Navarro, por lesiones: $2.00; Nicolás Lorenzo, por infracción de Reglamento de Aguas: $10.00; Pedro Alacán; por escándalo: $10.00; Tiburcio Miranda, por escándalo: $10.00; Pablo Estorino, por daño: $3.00; Josefa Pérez, por escándalo: 30 días; Isidro Alfonso, por portación de armas sin licencia: $5.00; Filiberto Martínez, por escándalo: $15.00; Jorge Garay, por ofensas a la moral: $3.00; José Blanco, por infracción sanitaria: $50.00; Norberto Rodríguez, por hurto y daño: 180 días; Manuel Chin, por infracción de la Ley de Loterías: $150.00.

SEGUNDA SECCION

Antonio Gómez $2; José Pérez $2; Micaela Hernández $5; José Chau $4; Luis Lio Hon $10; Enrique Ramos $5; Rafael Camalgo $2; Aurora Zaldivar $5; Josefa Muñiz $2; Pedro Martínez $10; Abelardo Ortas $5; Juan Gutiérrez $10; Adolfo Auera, $5; Raul Hernández $30; Miguel Caraballo $5; Rafael Pantaleón 30 días, Pedro Castelló 30 días; Marcelino Mujica $25; José Calviño $5; Lázaro Ramírez 30 días; Sebastián García $2; Manuel Pacheco 30 días; Dolores Pérez 30 días; Manuel Conrados y José Liberato $1 cada uno.

TERCERA SECCION

Juez doctor Leopoldo Sánchez. Secretario doctor Ricardo Soler.

Multas y arrestos impuestos en juicios celebrados ayer:

Roberto Caracena, Domingo Urbiana Quintana, Francisco Urbiana Quintana, Angel González Herrera y Agustín Solís Argudín, por lesiones en riña y uso de arma indebido, 30 días y un pesos de multa a cada uno. Rafael Valdés Díaz por resistencia y faltas a la policía, treinta y un días de arresto. Félix Figueras Alfonso por tentativa de hurto, treinta y un días dearresto. Antonio Valdés por hurto, sesenta días. Tomás Rodríguez González, por hurto y tentativa de hurto, sesenta días. Juan Ballesa Ruiz, por lo mismo que el anterior, otros sesenta días de arresto. Víctor Dalis Pérez por hurto, noventa días. Ramón Barrera Lujardo por escándalo, diez días. Ventura Estrada O'Reilly, por escándalo y amenazas, diez días. Margot Rodríguez González, por escándalo tres pesos; José Herrera López por maltrato de obra, tres pesos. Ofelia Reinaldo por escándalo, tres pesos. Oscar Flores Martínez, diez pesos; y Manuel Díaz Díaz, cinco pesos por riña y lesiones. Gerardo Gómez Ramos, por escándalo y maltrato de palabras dos pesos. Juan Pereira Velázquez, por riña y lesiones dos pesos. Basilio Alvarez Díaz. Pablo González Armenteros y Angel Royas Mayar, por exceso de velocidad cinco pesos cada uno. Benigno Rivas Pérez y Antonio Hernández Guerrero por riña, lesiones y escándalo, diez pesos a cada uno.

CUARTA SECCION

Multas impuestas en juicios celebrado sayer:

Por infracciones municipales cometidas: diez pesos a José Cabiche; dos pesos a Antonio Mella López, Francisco Guillén, Aquilino Hernández, Jaime Greinez, Ignacio Rivero y un peso a Teodoro Gómez, Conrado Carballo, L. Hallar Duques, Lisardo Bragado, Manuel Suárez, Francisco Orta, Fermín Hevia, Teodoro Gutiérrez, Herminio Muro y Eusebio Pérez.

Por infracciones sanitarias: diez pesos a Domingo Menéndez; cuatro pesos a José Castaño y dos pesos a Lázara Hernández Solís.

Por excesos de velocidad: treinta pesos a Cándido González Ferrera; veinte pesos a Antonio López Vázquez, Juan Castellanos Pérez y David Méndez; diez pesos a Emilio Fernández Dovales, cuatro pesos a Enrique C. Rodríguez y Francisco Alvarez Fernández y dos pesos a José Pardo Alvarez, José M. Miró, Antonio Cumerman, Eustaquio Soto, Juan Díaz, Alfredo García Díaz e Ignacio Soto Montoto.

Por vejación cinco pesos a Emilia Fernández, Pablo Martínez y Juan González.

Por coacción cinco pesos a Francisco Guerreiro.

Por amenazas dos pesos a Jesús Carreia García y Silvio Ardull Rivas.

Por daño dos pesos a Fernando A. Mazona.

Por daño e infracción al reglamento de Tránsito cinco pesos a Apolonio Sigler.

Por escándalo y lesiones un peso a Fernando Molina y Francisco Fernández.

Por faltas a la policía un peso a Vivián Martínez.

Por lesiones cinco pesos a José Ramón Soto.

Fueron absueltos 20 individuos; enviados a Guanajay cuatro menores de edad por incorregibles; se decretó la detención de 56 personas y se suspendieron 42 juicios.

Información Mercantil

MERCADO DE CAMBIOS

Nueva York, Junio 27. (U.P.):

INGLATERRA: Libra esterlina. Par 4.86.6.
Vista 4.87 1/8
Cable 4.87 1/2

ESPAÑA: Par 19.3 centavos por peseta.
Vista 16.51
Cable 16.52

FRANCIA: Par 19.3 centavos por franco.
Vista 3.92 7/8
Cable 3.93 1/2

BELGICA: Belga (nueva moneda). Par 13.88.
Vista 13.96 1/2
Cable 13.97

SUIZA: Par 19.3 por franco.
Vista 19.28
Cable 19.28

ALEMANIA: Par 23.88 centavos por marco.
Vista 23.90
Cable 23.90 1/2

ITALIA: Par 19.3 centavos por lira.
Vista 5.25 3/8
Cable 5.26

AUSTRIA: Par 14.07 centavos por chelín.
Vista 14.125

HUNGRIA:
Vista 17.45
Cable 17.50

PORTUGAL:
Cable 4.50
Vista 4.55

DINAMARCA: Par 26.8 centavos por corona.
Vista 26.77
Cable 26.78

SUECIA: Par 19.3 centavos por corona.
Vista 26.81 1/2
Cable 26.82 1/2

HOLANDA: Par 40.42 centavos por florín.
Vista 40.26
Cable 40.28

GRECIA: Par 1.93 por dracma.
Cable 1.30 1/4

NORUEGA: Par 26.8 centavos por corona.
Vista 26.76
Cable 26.77

CHECOESLOVAQUIA: Par 29.3 cts. por dinar.
Vista 2.90

YUGOESLAVIA:
Vista 1.76 1/8

RUMANIA: Par 19.3 centavos por lei.
Vista 0.61 1/2

POLONIA: Par 19.3 centavos por zloty.
Vista 11.25

FINLANDIA:
Vista 2.52

JAPON: Par 40.3 centavos por yen.
Vista 46.38
Cable 46.45

CHINA: Par 79.278 por tael.
Vista 66.44
Cable 66.50

INDIA INGLESA:
Vista 36.36
Cable 36.42

ARGENTINA: Par 40.42 centavos
Vista 42.62

BRASIL: Par 32.40 centavos por mil reis.
Vista 11.98

CANADA: Par 100 cts. por dollar.
Vista 99.85

MEXICO:
Vista 47.71

CUBA: Par 100 cts. por peso.
Vista 99.97
Cable 99.99

PERU:
Vista 4.00

URUGUAY:
Vista 102.25

VENEZUELA:
Vista 19.25

CHILE:
Vista 12.25

COLOMBIA:
Vista 98.74

Mercado de Bonos

VALORES CUBANOS

Nueva York, Junio 27. (U.P.):

	Alto	Bajo	Cierre
Cuba 5½s. '53.	102½	102¼	102½
Cuba 5s. '44.	100½	100⅜	100⅜
Cuba 4½ s. '49.	96⅝	96⅝	96⅝
Cuba R. R. 5 s. de 1952.	100	99½	100

BONOS DE LA LIBERTAD

Nueva York, Junio 27. (U.P.):

	Alto	Bajo	Cierre
Libertad:			
3½ s.	100.7	100.4	100.4
1st. 4¼ s.	101.13	101.10	101.13
3rd.	100.3	100.1	100.2
4th.	101.24	101.19	101.19
Tesorero:			
3¾s.	105.22	105.22	105.23
4s.	108.11	108.6	108.6
4¼ s.	113.13	113.6	113.6

BONOS INTERNACIONALES

Nueva York, Junio 27. (U.P.):

	Alto	Bajo	Cierre
Burdois 6 s. of 1934.	99½	99¼	99¼
Lyons 6s. '34.	99¾	99⅛	99¾
Germany 7s. or 1949.	106½	106	106⅛
Italy Kingdom 1951.	98¾	98½	98½
France 7 s. de 1949.	107¾	107⅝	107⅜
Argentina 6s. de 1957.	100	99½	99⅞
Brazil 6½s. '57.	96⅛	95⅞	96

BOLSA DE PARIS

PARIS, Junio 27. (U.P.):

Renta Francesa 3% . . . 71.95
Renta Francesa 5% . . . 93.65

BOLSA DE LONDRES

LONDRES, Junio 27. (U.P.):

F. C. Unidos de la Habana. 54½

ACCIONES TABACALERAS

Nueva York, Junio 27. (U.P.):

	Demanda	Oferta
American Cigar	150	155
Six Am. Cigar prd.	100	
Union Tob wi.	37	38
Union Tob. A.	84	89
10 Young J. H.	110	115
7 Young J. S. pfd.	104	111

Colegio de Corredores y Notarios comerciales de la Habana

COTIZACION OFICIAL DEL DIA 27 DE JUNIO

S/E. Unidos cable	3/64 Pr.
S/E. Unidos vista	1/64 Pr.
Londres cable	4.88⅛
Londres vista	8.87⅝
Londres 60 d/v.	—
Paris cable	3.94
Paris vista	3.93
Bruselas vista	13.97
España cable	16.54
España vista	16.53
Italia vista	5.26
Zurich vista	19.29
Hong-Kong vista	56.01
Amsterdam vista	40.30
Copenhague vista	—
Christianía vista	—
Estocolmo vista	—
Mantreal vista	—
Berlín vista	—

Notarios de turno:

Para cambios: Carlos René Bennet García.

Para intervenir en la cotización oficial de la Bolsa de la Habana: Oscar Fernández y Raul E. Argüelles.

Vto. Bno.: Antonio Arocha, Síndico-Presidente. — Eugenio E. Caragol, Secretario-Contador.

Más información mercantil en la Pág. 15

CRONICA DE TRIBUNALES

LA SALA 1ra. DE LO CRIMINAL DE LA AUDIENCIA ABSOLVIO LIBREMENTE A LOS PROPIETARIOS DE LA "ISLA DE CUBA"

La Sala de lo Civil del Propio Tribunal Declaró no Haber Lugar a la Recusación de los Magistrados de la Audiencia de Pinar del Río Doctores Callava, Jerez Varona y Herrera

RESOLVIO EL TRIBUNAL SUPREMO UN RECURSO DE CASACI ON INTERPUESTO POR LA COMPAÑIA AZUCARERA "ALTAMIRA".—LA AUDIENCIA DICTO SENTENCIA EN LA CAUSA SEGUIDA POR EL SUCESO SANGRIENTO OCURRIDO EN EL CENTRAL "JOSEFITA", DE NUEVA PAZ.—FUE C ONCEDIDA PENSION A UN SOLDADO DEL E. LIBERTADOR.—OTRAS NOT AS IMPORTANTES

EN LA AUDIENCIA

SIN LUGAR UNA RECUSACION CONTRA MAGISTRADOS

En la causa seguida por el delito de homicidio y lesiones graves contra Rafael Lamas Rubido, del Juzgado de Instrucción de Artemisa, el acusador particular formuló recusación contra los Magistrados de aquella Audiencia, doctores Carlos M. Callava, Ernesto Jerez Varona y Alfredo E. Herrera, por entender que concurría en ellos la causal novena de lartículo cincuenta y cinco de la Ley de Enjuiciamiento Criminal o sea: tener interés indirecto en la causa, ya que habían dictado auto declarando con lugar el recurso de Habeas-Corpus establecido por el acusado, prescindiendo de uno de los delitos imputados, a los diez días de los hechos y contra los criterios mantenidos por el Tribunal Supremo, y no haber denegado posteriormente el pedimento de la acusación sobre prisión provisional.

Los Magistrados recusados no aceptaron la recusación, negando la causal, y, po rtanto, se mandó a formar pieza separad que se remitió a la Sala de lo Civil de esta Audiencia para su sustanciación y decisión.

Y dicha Sala ha resuelto el caso declarando no haber lugar a l recusación de los expresados Magistrados, doctores Callava, Jerez Varona y Herrera, en la causa citada, disponiendo que, una vez firme lo resuelto continuen dichos Magistrados conociendo de la causa mencionada.

ABSUELTOS LIBREMENTE LOS PROPIETARIOS DE "LA ISLA DE CUBA"

En las últimas horas de la tarde de ayer, dictó sentencia la Sala Primera de lo Criminal de esta Audiencia, absolviedo a los señores Víctor Campa Alonso, José Muñiz Campa, Antonio Orobio Campa, Francisco Simó Castells, gerentes de la razón social de "Campa y Compañía", propietaria de los grandes almacenes de ropa, sedería y confecciones, titulados "La Isla de Cuba", sitos en Calzada de Máximo Gómez, esquina a Factoría, a Emilio Castañé, empleado de Aduana, y a Alberto Salas, agente de Aduanas, del delito de intromisión fraudulenta de mercancías de que los acusara el Fiscal, el que pidió para cada uno de los acusados la pena de dos años de encarcelamiento y multa de $5,000.00 e indemnización al Tesoro Nacional de $9.705.46 moneda oficial.

Dicho Tribunal, integrado por los doctores Temístocles Betancourt, Fabián García, Ponente y Rogelio Benítez, aceptando las tesis de los doctores Fernando Ortiz, Pablo F. Lavín, del bufete del doctor Ricardo R. Lancís, Director de nuestro colega "El Mundo", y Domingo Méndez Capote, absuelve a los acusados, entendiendo que no cometieron el delito impuetado, toda vez que las operacúiones que realizaron para extraer las mercancías de la Aduna fueron completamente lícitas y de buena fé, no habiéndose demostrado que alteraran la documentación para hacer pasar el cargamento de sedas por cargamento de algodón.

PLEITO ENTRE COMERCIANTES DE ESTA PLAZA

La Sala de lo Civil de esta Audiencia, de acuerdo con los alegatos del doctor Luis de Solo, ha declarado sin lugar la apelación establecida en el juicio de mayor cuantía seguido por Luciano M. Campresas Márque , comerciante de esta plaza, a quien dirigió dicho Letrado, contra e ltambién comerciante Armando Pares Vidal.

Por su sentencia el Juez declaró con lugar la demanda y condenó a Pares Vidal a pagar a Campresas Márquez, la suma de tres mil seiscientos veintinueve pesos, treinta y seis centavos, moneda oficial, intereses y costas del pleito.

CONTRA LA COMISION DEL SERVICIO CIVIL

Ante la Sala de lo Civil referida entabló demanda contencioso-administrativa el Estado, represntado por el Fiscal, contra la resolución de la Comisión del Servicio Civil de 12 de julio de 1927, que ordenó la reposición de Milagros Coll Mejías, de la plaza de Auxiliar Clase B, de la Administración de Correos de la Habana, de la que fué separada por el Secretario de Comunicaciones.

La demanda la resuelve el citado Tribunal declarándola sin lugar, dejando sin efecto el Decreto Presidencial que declaró lesiva a los intereses del Estado la reposición de Coll, sin hacer especial imposición de costas.

PESIONES DE LIBERTADORES

La expresada Sala ha resuelto los siguintes expedientes sobre pensión:

Deja sin efecto el auto dictado por el Juzgado de Primera Instancia del Norte, que concedió pensión del Estado a Aurelio Pérez Vázquez, con el grado de Teniente del Ejército Libertador y como auxiliar civil de la Revolución. Entiende el Tribunal que Pérez Velázquez no tiene derecho a disfrutar pensión alguna.

Confirma el auto del Juez de Primera Instancia del Este, que declaró que Aurora Morales Cabrera, como enfermera que fué del Ejército Libertador, no tiene derecho a disfrutar pensión del Estado.

Y confirma el auto del Juzgado de Primera Instancia de Almendares que concedió a Justo Cruz, pensión de trescientos pesos anuales, como soldado, que fué, del Ejército Libertador.

SUCESO SANGRIENTO EN EL CENTRAL JOSEFINA

En la causa instruida al procesado Concepción Pérez Rodríguez, matador del capataz del Central Josefita nombrado José García Martínez, ha dictado sentencia la Sala Tercera de lo Criminal de la Audiencia, imponiendo al culpable, en concepto de autor de un delito de homicidio sin circunstancias modificativas, 14 años 8 meses y 1 día de reclu ión.

Fija la Sala la indemnización a los herederos de la victima en 5.000 pesos, relatando los hechos de este modo:

"El procesado en esta causa Concepción Pérez Rodríguez trabajaba en las centrifugas del Central Josefita, situado en el barrio Navarra, término municipal de Nueva Paz, y a consecuencia de que dejaba de concurrir frecuentemente a su puesto, fué separado del mismo por José García Martínez, capataz y jefe de los servicios indicados y por ello, aquél, o sea el procesado, se presentó ante este en dicho departamento el día 13 de marzo último como a las 12 y media p. m, y después de muy breves palabras de ignorado sentido, el primero con el cuchillo que portaba, de clase tamaño y forma desconocidos, le produjo una herida al segundo en la parte media del pecho, que le originó la muerte casi instantaneamente.

PENAS QUE PIDE EL FISCAL

3 años, 6 meses y 21 dias de presidio correccional, por robo, para José Quintín Herrera.

1 año, 8 meses y 21 dias de presidio correccional, por tenencia de instrumentos dedicados al robo y 3 años 6 meses y 21 dias de la misma clase de pena, por robo, para Edelmiro Sifredo Palma.

1 año, 8 meses y 21 dias de prisión, por atentado, para Amado Freyre Solares.

2 meses y 1 día de arresto mayor y multa de 300 pesos, por delito contra la salud pública, para Juan Canet Falque y Pedro Coll Ealet.

6 años, 8 meses y 21 dias de presidio mayor, por hurto cualificado por la múltiple reincidencia, para Enrique Cagigas.

3 años, 6 meses y 21 dias de presidio correccional, por robo, para Fernando López Díaz.

Y 1 año, 8 meses y 21 dias de prisión correccional, para Nemesio Barcala.

OTROS FALLOS CIVILES

Ha resuelto dicha Sala las siguientes demandas:

Revoca el fallo del Juzgado de Primera Instancia del Norte, que declaró con lugar la demanda de Félix Núñez Hernández contra su esposa María de la Asunción Becquer. La Sala declara la demanda sin lugar, absolviendo a la demandada.

Confirma la sentencia del Juez del Oeste, que declaró con lugar la demanda de Amparo Valdés Cagigal Cordero contra Enrique Bombalier López.

Confirma, también el fallo del Juzgado del Oeste, que declaró con lugar la demanda de Mónica Agustina Cabrera Trimiño, contra su esposo Ramón González Rojas.

LOS FRAUDES EN EL CORRECCIONAL DE LA PRIMERA.

Por haberlo solicitado el doctor Manuel A. Sainz Silveira, se suspendió ayer, nuevamente, el juicio oral de la causa seguida a Rodolfo Rodríguez Morales, por los fraudes en el Juzgado Correccional de la Sección Primera.

Se hará pronto el nuevo señalamiento.

SOLO LESIONES MENOS GRAVES

La Sala Tercera de lo Criminal de la Audiencia, según lo interesara el doctor José Garcilaso de la Vega, defensor del procesado, ha dictado sentencia absolviendo a José Iglesias Martínez del delito de lesiones graves, para quien el Fiscal pidió dos años once meses, de prisión correccional e indemnización de $500.00.

Solo se condena a Iglesias Martínez por lesiones menos graves, a multa de $40.00.

JUICIOS ORALES CELEBRADOS

En las distintas Salas de lo Criminal de la Audiencia se celebraron ayer los juicios orales de estas causas:

El de la de Armando Valdés por hurto; el de la de Justo Rodríguez, por hurto; el de la de Andrés Castellanos, por disparos y lesiones; el de la de Jorge Amador por atentado; el de la de Dámaso Ramón por robo; el de la de Gustavo Carmenati por delito privado; el de la de Manuel Martínez, por infracción de la Ley de drogas; el de la de Antonio Valdés, por robo; el de la de José Miguel Piñeiro, por atentado; el de la de Luis Menéndez, por delito privado; el de la de Francisco Formoso, por estafa: el de la de Andrés Martínez, por delito privado y el de la de Pastor Jiménez, por robo.

Mercado de Víveres

Nueva York, Junio 27. (U.P.):

En este mercado se cotizaron ayer los siguientes artículos:

Trigo duro de invierno: 1.55½.
Trigo rojo de invierno: 1.80½.
Centeno para exportar: 1.22.
Maiz número 2 amarillo: 1.26¼.
Avena blanca: 79½.
Heno número 1: 25.00.
Harina: 9.15.
Aceite oliva, galón: 0.50.
Aceite barril: de 2.05 a 2.10.
Aceite semilla de algodón: 10.00 a 10.30.
Afrecho: 39.00.
Manteca refinada, en tercerolas: 11⅞.
Manteca refinada, en latas: 12.25.
Papas Long Island: 4.65.
Frijoles colorados a 9.00.
Arroz Fancy: de 7.50 a 8.00.
Frijoles colorados a 9.00.

Clearing-House

Las compensaciones efectuadas ayer entre los Bancos asociados al Clearing House de la Habana ascendieron a la cantidad de $2.735,263-88.

EN EL SUPREMO

RECURSO DE LA COMPAÑIA AZUCARERA "ALTAMIRA"

En sentencia dictada al efecto, la Sala de lo Civil del Tribunal Supremo ha declarado sin lugar el recurso de casación interpuesto por la Compañía Azucarera "Altamira", impugnando el fallo de la Sala de igual denominación de la Audiencia de la Habana, en los autos del juicio declarativo de mayor cuantía que, en cobro de pesos, promoviera la "Melchier, Armstren Desau Inc.", domiciliada en los Estados Unidos de Norte América, contra la recurrente.

La Audiencia confirmó el fallo de la primera instancia que, declarando con lugar la demanda, condenó a la demandada a pagar a la actora la cantidad de 3,158 pesos, 65 centavos.

SIN LUGAR UN RECURSO DEL ESTADO

Así mismo ha declarado sin lugar la nombrada Sala, el recurso de casación interpuesto por el Ministerio Fiscal, en representación del Estado, combatiendo el fallo de la Sala de lo Civil de la Audiencia de la Habana, en la demanda contencioso-administrativa interpuesta por Hortensia Fuentes Marrero contra la resolución de la Comisión del Servicio Civil No. 275, de 30 de enero de 1926, confirmatorio del Decreto que dictara el Alcalde Municipal de Matanzas declarando cesante a la recurrente en el cargo de mecanógrafa que desempeñaba en la Secretaría de la Administración Municipal de dicha ciudad.

La Audiencia, delarando con lugar la demanda, revocó la resolución de la citada Comisión del Servicio Civil, y, dejando sin efecto el decreto de cesantía, ordenó la reposición de la recurrente en el aludido cargo.

RECURSO DE UN AGRICULTOR

La Sala de lo Criminal del Tribunal Supremo ha dictado sentencia declarando sin lugar el recurso de casación interpuesto por el acusado Ramón Garlía Andrés, agricultor y vecino de Agramonte, contra el fallo de la Audiencia de Matanzas, que lo condenó a 2 meses y 1 día de arresto mayor y multa de 4.913 pesos, 63 centavos, como autor de un delito de estafa.

OTRO RECURSO SIN LUGAR

También ha declarado sin lugar la citada Sala, el recurso de casación interpuesto por el procesado Nicanor Jiménez Hernández, labrador y vecino de San Antonio de las Vegas, contra el fallo de la Sala Tercera de lo Criminal de la Audiencia de la Habana, que lo condenó a la pena de 1 año, 8 meses y 21 días de prisión correccional, como autor de un delito privado.

SEÑALAMIENTOS PARA HOY EN EL SUPREMO

No hay.

SUCESOS VARIOS

Una caída.—En el centro de socorros fué asistida de una herida contusa en el antebrazo izquierdo Josefina Rodríguez vecina de Mercaderes 35, herida que se causó al resbalar casualmente y caerse al pavimento en el patio de su casa.

Comprimidos con un poste.— Leonardo Enrique Martull vecino de Cienfuegos 14 y Francisco Cossio de Apodaca núm. 3, fueron asistidos en el centro de socorros de contusiones y magulladuras de carácter menos graves, las que sufrieron cuando encontrándose estacionados al lado de un poste de la luz eléctrica en Obrapía entre Villegas y Lacoste fueron comprimidos entre iste y el ómnibus 25 de la empresa Mantilla que pasa a gran velocidad y se dió a la fuga.

Hurto y daño.— El vigilante 302, detuvo a Norberto Rodríguez González, sin domicilio por acusarlo Juan Maozo Ramos, domiciliado en Colón 111 de haberle hurtado un reloj de niquel y que al increparle por su acción arrojó el reloj al suelo rompiéndoselo y pretendiendo darse a la fuga, ocurriendo el hecho en el Consulado español.

Escándalo por embriaguez.—El vigilante 436, detuvo a Tiburcio Miranda, sin domicilio conocido, porque en completo estado de embriaguez alcohólica formó un fuerte escándalo en Aguiar y Brasil.

Detención de un descuidero.—El vigilante 25 detuvo a Bienvenido Montalvo vecino de Romay 42 por acusarlo Jorge Zacarías vecino del pueblo de Baez (Santa Clara) de que cuando transitaba por Ricla y Plácido, aquel le metió la mano en un bolsillo del saco llevándose tres pesos en billetes americanos que llevaba dentro.

Escándalo por embriaguez.—El vigilante presentó a Filiberto Martínez Lago, vecino de Subirana 71, al que acusa de que hallándose en estado de embriaguez alcohólica formó un gran escándalo en Brasil y Villegas.

Denuncia de hurto.—Rafael Amaro Porras, vecino de Bélgica 133, denunció que en su ausencia de la habitación que ocupa en dicha casa, le sustrajeron veinte pesos que guardaba en un bolsillo de un pantalón, sospechando que el autor del hurto lo sea su socio de cuarto Sergio López.

Insultos.—El vigilante 1590 arrestó a Williams Ameindner vecino de Acosta 58, por acusarlo Fermín Felto Díaz, vecino de San Nicolás 237 de haberle insultado sin motivo alguno en Acosta y Compostela.

Maltrato de obra.—Ramón Rodríguez Lago, chauffeur del auto 5304 y vecino de Finlay y Soledad, fué asistido en el centro de socorros de una herida contusa en la región occipito frontal leve, la que le produjo en P. de Martí frente al Hotel Telégrafo un chauffeur cuyo auto chocó con el suyo, y al reclamarle los daños causados, le maltrató de obras dándose acto seguido a la fuga.

NOTIFICACIONES EN LO CIVIL

Hoy tienen notificaciones en la Secretaría de la Sala de lo Civil de esta Audiencia, las personas siguientes:

Carlos M. Vidal y Pichs, Paulino Alvarez, Silvio Sanabria, Cesar Rouco, Enrique Cedrón, Jorge L. Domínguez. Daniel Milanés, Antonio Torres. Cesar A. Marquez Messino, Clemente García López, José Dennes, Miguel Angen Rendom (urgente). Francisco Trelles, María del Carmen Doval de la Torre, Juan F. López (urgente). Julio César Orta, José Luis Llorens, Alfredo Vazquez, Pedro Dobal, Prat Antonio García de la Torre, Mario Lluria, Fco. Lamelas, Leandro Sánchez. Oscar Gutiérrez, Gaspar Such, Joaquín Velazco Alentado, Luis F. Villaescusa, Alfonso López Anyaumat, Juana Rodríguez Díaz, Rodríguez Torralbas, Arturo del Campo, Pedro Cruz Rodríguez, José León Graupera, José Manuel Soublete, Miguel Jerrín Fabián, R. Calzadilla, Ulises Giberga, Manuel Fernández Supervielle, Luis E. Carmona, Antonio Gavalda, Efigenia Rivero, Carmen López, Leoncio Despaigne, Juan F. López (urgente), Alvarez Romay, Miguel A. Rendom, Raimundo B. Ferrer, Oscar Edreira, Ricardo Villate, Udaeta, Puzo, Luis Castro, B. Vega, Cesar Victor Maza, Victor Melitón Ruiz Valdés, Francisco Díaz Silveira, Juan J. de la Riva, Antonio de la Luz, Guillermo Puente, Luis I. Novo, Francisco Monnar, Antonio Roca e Ibañez, Recio Marino Lamar, Manuel Zabala, Silvio Fernández Arencibia, Clemente Casuso, Salvador Juncadella, Isidro Amigó, Juan J. López (urgente). Benito J. Alonso, Mario Martínez Capella, Antonio Serra Bonelly, Carlos Marcos, José Caro Bejarano, Ramiró F. Moris, Felipe Prieto y José Sánchez Villalba.

SEÑALAMIENTOS PARA HOY EN LA AUDIENCIA

Sala Primera de lo Criminal.

Alberto Fernández, por robo. Defensor. doctor Demestre.

Juan Luis, por estafa. Defensor: doctor Rendueles.

Diego González, por estafa. Defensor. doctor Viera.

Joaquín Fernández. Defensor: doctor González.

Emilio Garrido, por perjurio. Defensor: doctor Montoro.

Sala Segunda de lo Criminal.

No hay señalamientos.

Sala Tercera de lo Criminal.

Félix Avilés por lesiones. Defensor: doctor: Aedo.

Blanca Padrón por estafa. Defensor: doctor Macau.

Elías López. Defensor: doctor Aedo.

José Valle por lesiones. Defensor: doctor Tremols.

Ramón Méndez por lesiones. Defensor: doctor Torres.

Andrés Pérez por estafa. Defensor: doctor Zarranz.

Manuel Reyes por falsedad. Defensor: doctor Cociña.

SEÑALAMIENTOS EN LA SALA DE LO CIVIL DE LA AUDIENCIA PARA HOY.

Contencioso.—El Estado contra Fernández Hermanos. Ponente. Escobar. Letrado: Costales. Pror: Villalba. Fiscal.

Contencioso.—El Estado contra Junta Protestas. Ponente: Escobar. Letrado: Costales. Pror: Villalba. Fiscal.

Contencioso—El Estado contra Leiva García. Ponente: Escobar. Letrado: Costales. Pror: Villalba. Fiscal.

Contencioso.—El Estado contra Elías Rada. Ponente: Escobar. Letrado: Costales. Pror: Villalba. Fiscal.

Contencioso.—El Estado contra Carasa y Ca. Ponente: Escobar. Fiscal.

Contencioso.—El Estado contra Calvo y Viera. Ponente: Escobar. Estrados Fiscal.

Norte.—Emilio Valdés Carbonell. Pensión. Ponente: Escobar. Parte. Fiscal.

Sur.—Oscar Alvarado y del Corral. Pensión. Ponente: Escobar. Fiscal.

Este.—Sugar Faxtories Const. contra The National City Bank. Incidente. Ponente: Escobar. Letrado: Dehogues García Velazco Martínez. Pror: Bravo-Romay. Laredo.

Centro.—Ca. F. Pérez contra Santiaria y Ca. Mayor. Ponente: Escobar. Letrado: Cárdenas-Oteiza. Pror.

Centro.—González Hno. contra Fco. Díaz. Mayor Ponente: Escobar. Letrado: Cruz-Buigas. Pror: Roca.

Almendares.—José Martínez contra Juan García. Ponente: Zayas Ejecutivo Letrado: Angulo. Pror: Maestri-Urrutia.

Norte.—Fermín Rodríguez contra Mateo García Suárez. Menor Ponente: Escobar. Letrado: Pereira. Bueno. Pror: Vivo.

Norte.—Oscar García Longorio contra Eugenio Caragol. Menor. Ponente: Escobar. Letrado: Montalvo-Muñiz. Pror: Velazco. Parte.

REGALO $50 a $500
Garantizamos reserva completa
GARANTIZAMOS EL PAGO SI SE DESEA ANTE NOTARIO
Por toda noticia que produzca el CASTIGO LEGAL de los culpables de sustracciones de mercancías en DROGUERIAS.
Si el culpable legal resulta el comprador de lo sustraído la GRATIFICACION DOBLE no tema nadie sabrá nada
SR. MARIO F. MOREJON
CONDESA 16 ALTOS CASI ESQ. A MANRIQUE
TELEFONO A-7097

Jurisprudencia

MATERIA CIVIL

Infracción de Ley. Sentencia No. 26. 16 de Junio de 1928.

ESTABLECIDO juicio declarativo de mayor cuantía por A. B. en el Juzgado de Primera Instancia de Pinar del Río contra C. D., propietario declarado rebelde y R. M. sus herederos o causa-habientes también rebeldes, sobre nulidad de expediente posesorio que produjo la inscripción de la finca "Pinalitos" y la cancelación de ésta, fué declarado sin lugar y confirmada dicha resolución por la Audiencia. El demandado acudió en casación por infracción de Ley declarando el Tribunal Supremo sin lugar el presente recurso por los siguientes fundamentos:

SIENDO PONENTE EL MAGISTRADO GABRIEL VANDAMA Y GONZALEZ

CONSIDERANDO que el número quinto del artículo cuarto de la Orden noventa y dos de mil ochocientos noventa y nueve, impone, que en el escrito interponiendo recurso de casación por quebrantamiento de forma, se exprese la reclamación hecha para obtener la subsanación de la falta o la causa que impidiera hacerlo; siendo inadmisible el recurso en que se omita cumplir esta exigencia de la Ley; y como en el que se resuelve, a este respecto, sólo se expresa que "constan en los autos sus reclamaciones": sin precisar cuáles fueron las que se hubieren hecho; es visto, que el recurso, en este estado, ha de ser rechazado por improcedente.

Considerando que los tres motivos del recurso por infracción de ley, son improcedentes: el primero, porque aún en el supuesto de que los preceptos de la Ley Hipotecaria, citados como infringidos estuvieran considerados en la sentencia como fundamentales del fallo, y que la Sala sentenciadora los hubiera aplicado erróneamente, siempre mantendría la sentencia el fundamento, no impugnado por el recurrente, que verdaderamente sirve de base para negar su derecho a pedir la nulidad del expediente posesorio y la cancelación de la inscripción que produjo en el Registro de la Propiedad, objeto de su demanda, o sea que carece de interés en tales actos, porque se trata de dos fincas distintas, perfectamente individualizadas en el Registro, por inscripciones independientes, la una, del recurrente, y la otra, inscripta por virtud del expediente posesorio impugnado a nombre de otra persona, sin que el actor haya demostrado el daño o perjuicio causado por los actos tachados de nulos, sin cuya demostración nunca podría prosperar la acción ejercitada, según reiteradas y constantes declaraciones de la Jurisprudencia; y los otros dos, porque aún en la hipótesis de que la cuestión planteada estuviera expuesta, sin confusión, con la debida claridad, y que efectivamente lo alegado fuera un problema de personalidad, como en estos motivos se sostiene, dicha cuestión quedó resuelta definitivamente por el auto del juez de la Primera Instancia de ocho de julio de mil novecientos veinticinco, recaído en el incidente promovido por el propio recurrente al impugnar el derecho a personarse en el pleito del único que lo había hecho como demandado, resolución que quedó firme por haber sido consentida por el actor, que así lo reconoció en su escrito de diez de septiembre del referido año, por lo cual no puede tacharse de incongruente el fallo, pues carece de trascendencia el que los Tribunales de instancia hayan dejado de referirse de nuevo en sus sentencias a ese problema por el hecho de haberlo reproducido, sin eficacia legal alguna el demandante en su escrito de réplica, bajo los distintos aspectos de falta de personalidad y defecto legal en el modo de proponer la demanda.

B.

ACUERDOS DE LOS REPRESENTANTES DEL EXTRANJERO

Se harán algunas observaciones al reglamento del impuesto del uno y medio por ciento

En sesión celebrada por la Directiva de la Asociación de Representantes de Firmas Extranjeras, después de aprobada el acta de la sesión anterior se dió cuenta con varias solicitudes de ingresos de asociados que fueron aprobadas; y también se dió cuenta con el balance presentado por el señor Tesorero, expresando la Directiva su satisfacción por el buen estado del Tesoro social, no obstante las dificultades económicas que atraviesan las clases mercantiles.

Después de haberse tratado de otros asuntos de carácter interior; el problema más importante que fué sometido a la consideración de la Junta Directiva, es el relacionado con el nuevo Reglamento dictado por la Secretaría de Hacienda para la exacción del impuesto del 1 y medio por ciento. En general se consideró que el Reglamento ha tratado de condensar las diversas disposiciones dictadas después de la promulgación de la Ley de 27 de Enero de 1927, pero al mismo tiempo se sostuvo la conveniencia de hacer un estudio detenido del mismo por la posibilidad de hacer algunas observaciones a la Secretaría de Hacienda en el sentido de hacer más claros algunos de los preceptos de manera de evitar las interpretaciones y dificultades entre el Fisco y los contribuyentes.

Para este propósito se autorizó al Secretario doctor Moris, para sugerir todas aquellas observaciones que fueran procedentes en relación con el citado asunto.

Asistieron los siguientes señores: Armando Marce, José Ortega, Juan B. Surís, Manuel Escoto, Abelardo Fernández, Miguel González, Raymond Rose, Sebastián Soto, Sandalio Fernández, Luis Menéndez Blanco, Fernando Ortega, Ramón Cardona, Rodrigo Vigil Escalera.

Lesionado casual.—José Busquets Rodríguez, vecino de Plácido 30, fué asistido en la casa de Salud La Benéfica de desgarraduras de la piel en el talón del pie izquierdo, las que se causó al cogerse el pié con el ascensor del Hotel Astor sito en Suárez y Aldama. Siendo el accidente casual.

Un choque.—En speranza y Factoría chocó el auto 16003 manejado por Rafael Boulanller Trías vecino de Quinta núm. 13 con el auto 1709 que conducía Lino Blanco Carballo domiciliado en Porvenir letra A. Lawton, sufriendo ambos vehículos averías de escasa importancia.

Un resbalón.— Al resbalar casualmente en el baño de su domicilio y caerse dentro de el, se causó lesiones leves Ovidio Muñiz Cert, vecino de Puerta Cerrada núm. 4.

A CAUSA DE LA SITUACION EN QUE SE ENCUENTRAN CUATRO MUNICIPIOS NO CONSIGNAN SUELDO A LOS EDILES

La crisis económica ha causado una considerable merma en los ingresos de casi todos los ayuntamientos.—El señor Cabrera será repuesto como alcalde de Ciego de Avila

A casi todos los ayuntamientos ha alcanzado la crisis económica por la que está pasando el país. En la mayor parte de ellos los ingresos han mermado considerablemente, habiendo tenido estos organismos que reducir de una manera notable sus presupuestos para el próximo año económico. Son muchas las plazas que se han suprimido en cada uno de los municipios causando entre las familias que vivían del sueldo de los empleados trastornos incalculables.

Por el estudio que se hace de los presupuestos municipales en la Secretaría de Gobernación aparece que cada uno de los municipios ha disminuído de una manera notable sus ingresos.

A continuación publicamos la relación de los presupuestos que han sido aprobados por el Secretario de Gobernación:

Del Consejo Provincial de Pinar del Río ascendente a 210,969.23 pesos; del municipio de Caibarién, ascendente a 58,273.77 pesos; del municipio de Santa Clara ascendente a $270,000.0; del ayuntamiento de Cienfuegos ascendente a 529,991,49 pesos; del ayuntamiento de isla de Pinos, ascendente a la suma de $20,359.99; del municipio de Colón, ascendente a 390,106.89; del municipio de Santo Domingo, ascendente a 58,273.57; del municipio de viñales ascendente a la cantidad de $18,413.58 centavos.

Existen cuatro municipios que no han consignado sueldo para los concejales en razón de la situación económica de los mismos. Ellos son los de Isla de Pinos, Colón, Viñales y Santo Domingo.

Informe contra las "maquinitas" de nikels. — Es probable que se revoquen en la Secretaría de Gobernación ciertas disposiciones referentes a las maquinitas de echar níkeles que en número crecidísimo funcionan en la ciudad de la Habana y en algunas del interior de la República.

El jefe del Negociado de Orden Público de la Secretaría de Gobernación, señor Guillermo Guerra, dijo a los reporters que se proponía confeccionar un minucioso informe donde se demostrara de una manera plena la ilegalidad de los citados aparatos.

El señor Cabrera será repuesto en su cargo de alcalde de Ciego de Avila. — El martes — como ya publicamos — celebró una entrevista el señor Villena, gobernador de la provincia de Camagüey con el señor Presidente de la República. En el curso de ésta quedó de una manera definitiva delucidada la cuestión provocada alrededor de la suspensión del alcalde de Camagüey, señor Domingo de Para. Esta conversación determinó en el ánimo del general Machado se decidiera a prestar protección al señor Cabrera, quien tiene la esperanza de retornar pronto a su cargo, del que permanecía hacía algún tiempo alejado por motivos de ciertas tiranteces políticas entre el señor Villena y el senador Maidique.

Con este motivo embarcó rumbo a la ciudad de Camagüey el Subsecretario de Gobernación. Junto con el citado funcionario tomaron el tren el senador Maidique y su hermano el señor Alfredo Maidique. El Subsecretario de Gobernación lleva una delicada misión del señor Presidente de la República cerca del gobernador de la provincia prócer, señor Villena, que consisten en manifestar al citado funcionario la necesidad política que existe de que ocupe su puesto nuevamente el señor Cabrera, en la jefatura de la alcaldía de Ciego de Avila. En el caso de que la misión del citado funcionario no prosperara se espera que el Ejecutivo tome otras medidas, entre ellas, el de declarar con lugar el recurso que ha sido presentado por el señor José María Cabrera contra la suspensión de que fué objeto.

SUSCRIBASE AL "DIARIO DE LA MARINA"

M.E.C.D. 2016

VICTROLAS ORTOFONICAS ELECTRICAS

A PLAZOS

El motor eléctrico en la Victrola Ortofónica es el complemento que hace de este maravilloso reproductor musical el instrumento ideal para el hogar.

de venta en:

Compañía Cubana de Fonógrafos	O'Reilly, 89. Teléfono A-3128.
Bernardo Barrié	O'Reilly 57. Teléfono A-3262.
El Palacio de Cristal	Neptano y Campanario. Teléfono A-0315.
Vda. de Carreras y Cía.	Prado, 115. Teléfono A-3462.
La Casa de la Música	Belascoaín, 22. Teléfono U-5458.
Universal Music & Commercial Co.	San Rafael 1, Teléfono A-2930.

Distribuidores para Cuba: Viuda de Humara y Lastra, S. en C.

Muralla 83 y 85 - Teléfonos: A-3498 y M-9093

El catálogo de discos Victor y el Cancionero Victor número 2 se regalan por todos los comerciantes del giro. Pídalos.

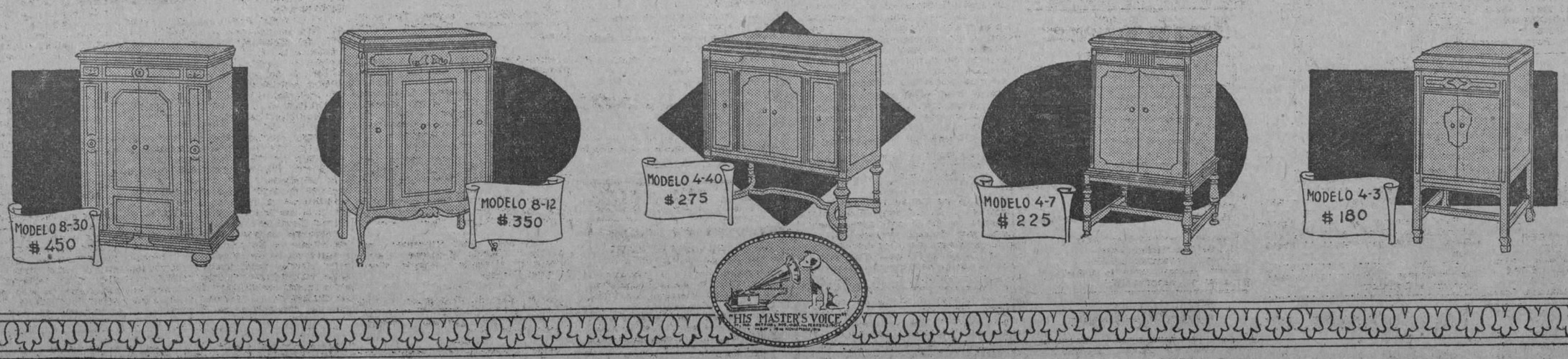

M.E.C.D. 2016

Al Cumplirse Once Años de la Desaparición del Eximio Cubano Doctor González Lanuza, le Fué

(Viene de la pág. PRIMERA)

Garriga se pone al lado del doctor Castellanos y grita: Eso no puede hacerse. Eso no puede hacerse. Cada representante es libre de emitir su opinión y yo me opongo a que se coarte tal derecho. La Presidencia debe amparar al señor Castellanos.

Hay un instante de confusión. Un solo instante.

Entonces el señor Rey saca a relucir su célebre capote diplomático que le ha hecho famoso en las lides parlamentarias. El famoso capote que tiene la virtud de conciliar intereses disímiles y dice, poniendo en sus palabras la miel de un caramelo sabroso hacia el cual todos los labios se tienden golosos: que siempre ha sido defensor de las libertades parlamentarias. La libertad parlamentaria es intangible.

Vuelve Castellanos a manifestarse y responde al señor Machado que no dejará de hablar y de decir lo que crea conveniente. Añade: Para que yo no hable esta tarde será preciso que me maten.

Afirma, refiriéndose al partido Conservador que el cooperativismo no tiene las simpatías del pueblo. Exclama: El pueblo no acepta el cooperativismo.

El señor Machado habla después en tonos armonizadores y el señor Castellanos accede a que sea redactada de nuevo por los señores Rey y Machado la petición de datos.

Así se acuerda.

Los señores Rey y Machado se comprometen a redactar la solicitud de datos que firma el señor Castellanos.

La petición de datos es al fin aprobada en la siguiente forma:

El Representante que suscribe solicita de la Cámara se pidan al Ejecutivo los siguientes

DATOS

Si conoce la privación de libertad que vienen sufriendo los ciudadanos de la República Manuel Dueñas y Antonio Pedroso, y que se dice están presos en la fortaleza militar de la Cabaña.

Que se conteste con la urgencia posible que reclama la importancia del caso.

HOMENAJE A GONZALEZ LANUZA

Comenzó la Cámara su sesión, rindiendo un homenaje a la memoria del ilustre desaparecido Dr. José Antonio González Lanuza, gloria de la tribuna y del Parlamento.

Ayer se cumplieron justamente, once años de la desaparición del insigne cubano.

HABLA EL DOCTOR AGUIAR

En tributo a la memoria del doctor González Lanuza dijo el doctor Miguel Angel Aguiar lo siguiente:

Pocas veces me permito ocupar la atención de mis compañeros, aunque soy el primero, en reconocer y proclamar la benevolencia de todos para conmigo. Y esto es así, porque sé que mis palabras no solamente son pobres en su sonido sino más pobres aún de conceptos, al extremo que no habrán de agregar un sólo conocimiento ni siquiera una idea a las de mis compañeros; que tampoco puedo aspirar a deleitarlos ni entretenerlos, porque ellas son, y perdóneseme abusar del calificativo, exageradamente pobres también en metáforas y en elegantes giros literarios de los cuales carezco de manera absoluta. convencido de ello y guardando en mi lo más posible el pesar de mi incapacidad hago uso de la palabra solamente cuando los dictados de la conciencia me lo imponen en el cumplimiento de los deberes propios de mi cargo, o cuando un imperativo para mí más poderoso, el de los sentimientos, como son la amistad, la devoción, el afecto y el agradecimiento, a todos los cuales rindo en mi alma verdadero culto, así me lo indiquen.

Y en este último caso es que ahora me encuentro. Respondiendo a esos dictados de afecto, devoción y gratitud levanto en estos instantes para interrumpir por algunos segundos la labor parlamentaria.

Frecuentemente, ora en este hemiciclo, con frecuencia también en los centros culturales de la República, la plaza pública o en los cementerios nos congregamos para homenajear la memoria de los grandes de la Patria. Todo ello enaltece grandemente el sentimiento patrio de los cubanos. Desdichadamente, con frecuencia también se olvida a una de nuestras legítimas glorias, a una de las más grandes mentalidades de Cuba, a uno de los cubanos que incontables y cruentos sacrificios realizara por la patria amada, cuya conducta puede señalarse como verdadero ejemplo que debieran imitar todos los ciudadanos y derivar de ella enseñanzas encaminadas al bienestar y progreso de la nación; uno de los hombres de reconocido intelecto no solo en Cuba y en el Continente americano, sino también en el mundo entero de la ciencia del derecho. Me refiero al hombre que fué maestro de varias generaciones de cubanos; al hombre que fué todo sacrificio y toda virtud, al hombre que honró precisamente uno de estos sitiales, representando uno de los partidos nacionales, y no obstante ser época de verdadera y agitada oposición, de verdadero combate, rindiendo desde tal posición enorme labor, siempre lo hizo con respeto y consideración para la otra parte, lo cual le valió a su vez el respeto y el afecto de todos. El hombre que honró para provecho de Cuba y nuestro esa silla de la Presidencia de la Cámara dignificándola y siendo garantía también para todos; que robusteció nuestra biblioteca y nuestro prestigio; el que a temprana edad fué arrebatado de la vida para desgracia de Cuba en un día como hoy. Me refiero al doctor José Antonio González Lanuza.

Hoy precisamente se cumplen once años de aquel instante fatal en que se oscureciera para siempre su poderosa inteligencia que como un verdadero sol refulgente resplandecía y nos iluminaba con su ciencia y su consejo; de aquel instante en que cesara de latir su corazón en el cual jamás abrigó odios ni rencores; aquel que jamás se sintió ensoberbecido y que tuvo siempre para todos una atención y un halago, no obstante haber sido privilegiado de la naturaleza con el maravilloso don de su talento. Mas ya que generalmente permanece olvidado y solo alguno que otro cubano lo recuerda, deseo y pido que esta Cámara, a la que consagró grandes empeños, en estos momentos, haciendo alto en su pensamiento, dejando a un lado y olvidando por breves instantes la lucha material de la vida que nos agita, se ponga de pié con el corazón en alto, dedicando un recuerdo de sincero respeto, al cubano que no debe jamás olvidarse y que nos dió normas de ejemplo en nuestra vida ciudadana y parlamentaria. ¡Que ojalá siempre siguiéramos! y en las que inspirásemos nuestros actos.

La Cámara puesta en pié rindió el homenaje solicitado.

EL DR. ZAYDIN

Después del doctor Aguiar usó de la palabra el doctor Zaydin.

Comenzó manifestando que el doctor Lanuza había sido su maestro querido, admirado en la cátedra y amado siempre por sus alumnos.

Hizo una breve biografía el ilustre profesor desaparecido y fué analizando su labor a través de todos aquellos cargos que ocupó y de todos los caracteres que modalizaron su existencia preclara.

Lo analizó como periodista, como orador, como revolucionario, como literato, como abogado, como profesor, como representante a la Cámara y como autor finalmente de una reforma del Código Penal que, desgraciadamente no ha sido puesto en vigor.

El discurso elocuentísimo del doctor Zaydín fué muy aplaudido en sus distintos párrafos.

En uno de ellos refirióse a las condiciones morales del doctor Lanuza, hombre honrado a carta cabal, austero en sus costumbres, ciudadano ejemplarísimo que ennobleció la toga, enalteció la tribuna parlamentaria, engrandeció la Cátedra y engrandeció las letras patrias. Brilló en la tribuna pública y obtuvo lauros inmarcesibles en el foro.

Al finalizar su discurso, el doctor Zaydín fué muy felicitado por sus compañeros.

UN HOMENAJE A LA EDUCADORA MARIA LUISA DOLZ

El doctor Pastor del Río uso de la palabra y en un breve discurso, elocuente y sentido pide a la Cámara que una al homenaje que ésta ha rendido al inolvidable Maestro González Lanuza, el de la insigne educadora cubana María Luisa Dolz y Arango.

El doctor Zaydin suma su ruego al de Pastor del Río y la Cámara unánimemente aprueba la proposicin que es ésta:

Artículo Unico: Como un homenaje que brinda la República a la memoria esclarecida de la eximia educadora María Luisa Dolz, la Academia Nacional de Artes y Letras ofrecerá en el presente año una velada solemne.

El programa de la misma será confeccionado por la propia Academia en una de sus juntas ordinarias y serán invitadas a la misma el Poder Ejecutivo, el Legislativo y el Judicial, instituciones docentes etc.

LAS OLIMPIADAS

El señor César Madrid, siempre activo y diligente que sabe ser oportuno cuando las circunstancias lo requieren y a quien todos estiman en la Cámara por su actuación parlamentaria, usó de la palabra para rogar que se votase sin discusión un proyecto de ley del Senado que concede quince mil pesos a los esgrimistas cubanos que deben representar a la República en las Olimpíadas de Amsterdam.

Se accede al ruego del señor Madrid.

Y se vota el proyecto.

HABLA ZAYDIN

El doctor Zaydin habla para solicitar que la Cámara apruebe la creación de la Embajada de Cuba en México, como justa correspondencia a la creada en Cuba por Méjico.

Aboga por el crédito para los esgrimistas cubanos. Pide que se vote el proyecto que concede el pago de 150.000 pesos de los adeudos contraídos por la Sexta Conferencia Panamericana y que sea creada la Matrícula Deportiva.

SUSPENDIDO UN DEBATE

Después de abrirse y consumirse una amplia discusión en torno al dictamen emitido sobre el proyecto que modifica la Ley de Impuestos Municipales en cuanto a la exención de arbitrios a los colonos se suspende el debate.

LEYES APROBADAS

A petición de Cruz, Mora, Bravo Acosta, Finalés, Juan Rodríguez Ramírez y Zaydin, se aprueban:

La Embajada de Cuba en Méjico.

Creación de la Matrícula Deportiva con una enmienda del señor Bravo Acosta para que se haga extensiva al Seminario Diplomático.

La matrícula es de ocho pesos al año.

Crédito de 15.000 pesos para sufragar los gastos dejados de pagar con motivo de la VI Conferencia Panamericana.

La Embajada de Cuba en Méjico tiene de gastos 25 mil pesos al año.

LA LEY DE AMNISTIA ECONOMICA

Este proyecto tiene trazas de estancarse en la Cámara. Gracias a él se establece una amplia amnistía para el pago de adeudos al Estado, a las compañías que no han abonado sus impuestos al Fisco. Entre estas empresas se encuentra la Compañía de Gas y Electricidad de la Habana que debe cerca de dos millones de pesos.

La presidencia pone a discusión el proyecto y el señor Martín Mora pide que suspenda el debate.

Se somete a discusión la solicitud de Mora y se comprueba la falta del quorum.

SESIONES EXTRAS

Se acordó celebrar sesiones el jueves, viernes y sábado de la actual semana.

UNA LEY DEL DOCTOR CANDIA

El Senado comunicó ayer a la Cámara que en su última sesión había aprobado la Ley en la cual los auxiliares y subalternos del Poder Judicial disfrutarán de licencia al igual que los demás funcionarios de ese organismo.

Jonroneros de Ayer

Ott, Cohen, Schulte y Lerian batearon ayer de cuatro esquinas

En los cuatro desafíos celebrados ayer sólo se batearon cuatro jonrones, dando dos los Gigantes y dos los Phillies. El batazo de Ott ha sido el noveno que ha bateado en la temporada y él lo coloca entre los peliculeros en el onceno lugar, empatado con Brannon y Blue.

A continuación van los nombres de los que batearon cuadrangulares y una lista de los que mayor número de esos batazos han dado en lo que va de temporada:

Ott, Gigantes	1
Cohen, Gigantes	1
Schulte, Filadelfia Nacional	1
Lerian, Filadelfia Nacional	1

LIDERS

Ruth, Yanquis	28
Gehrig, Yanquis	16
Bottomley, Cardenales	15
Bissonette, Robins	15
Hornsby, Braves	14
L. Wilson, Cubs	14
Hauser, Atléticos	10
Hurst. Phillies	10
Brannon, Browns	9
Blue, Browns	9
Ott, Gigantes	9

TOTAL EN AMBAS LIGAS

Nacional	279
Americana	253
Total general	532

POLITICA Y POLITICOS

Una carta de Mañalich a Manolo Castellanos. — El sufragio político hará perder a la mujer las idealidades que la inmortalizaban. — En la actualidad tienen ventajas y privilegios en Cuba. — Mario Mendoza y Rafael Quintana dirigen un manifiesto a los machadistas. — Se intensifica la propaganda. — No hay duelo entre La Rosa y Secades : : : :

El Dr. Octavio Mañalich nos ha remitido la copia de la carta enviada al doctor Manuel Castellanos Mena, que se ha erigido en defensor de los derechos electorales de la mujer. Puestos a opinar somos simpatizadores de los derechos políticos que la nueva constitución accede a conceder a la mujer en Cuba. Pero a manera de documento interesante no queremos privar a nuestros lectores de las argumentaciones en que basaba su tesis el doctor Mañalich. Dice así esa carta:

"Señor Manuel Castellanos.
Ciudad.

Mi querido amigo: Estoy enterado por la Prensa diaria de que has asumido la suprema dirección de la campaña Feminista en nuestro País, convirtiéndote inesperadamente, en "Leader" de las aspiraciones políticas de nuestras mujerese; y no he podido sustraerme al deseo de enviarte éstas líneas y con ellas algunas consideraciones que me sugiere el interesante problema que se debate. En primer lugar, necesito felicitar calurosamente, a las contadas mujeres que propagan en Cuba, tan insensata doctrina, por la valiosa adquisición que hacen, al contar como paladin de la causa que defienden a un hombre de tan aguda visión y de tan relevantes condiciones.

LAS IDEALIDADES QUE HAN INMORTALIZADO A LA MUJER.

En segundo término, lamento, que circunstancias especiales y exigencias de nuestra política te hagan ofrendar tu talento y energías características a la defensa de una doctrina, que no cuenta con la simpatía de la sociedad cubana y que atenta a las supremas idealidades que han inmortalizado siempre a las mujeres del mundo. Se defiende el voto para la mujer, apelando a los vulgares tópicos de la libertad, de la igualdad de derechos y de la justicia humana; sin darse cuenta de que el asunto no puede considerarse, colocándose en la cumbre de conceptos abstractos o de principios filosóficos; sino adaptándonos, antes que todo, a las leyes Biológicas, que son eternas e imperecederas, y después a las condiciones sociales y políticas de los pueblos De otro modo aceptando radicales ideas para que la libertad se interprete en toda su amplitud, llegará el momento, en que desaparezcan las sanciones de la Ley, la propiedad privada, y el formulismo del matrimonio; proclamándose el amor libre y la libertad sexual de las mujeres. No importa la moral social, ni las costumbres públicas, ni los intereses colectivos.

Pero, es que ahondando en el asunto, y buscando, con el espíritu, imparcial y sereno, motivos y argumentos que me hagan ver la necesidad de conceder el voto para la mujer cubana no encuentro nada, absolutamente nada, que lo justifique. ¿Para qué necesitan nuestras mujeres intervenir en la vida política del país? Para defender sus derechos; para garantizar sus haciendas; para trabajar por su bienestar; para defenderse del hombre que las ataca sin piedad. Esto y otras cosas más dicen las feministas. Y la Ilustre Presidenta del Partido Nacional agregó en reciente carta al Sr. Vasconcelos: Necesitamos el voto, para obtener destinos y ventajas materiales. Y mi querido Castellanos, ¡Con qué piadosa ironía tenemos que aceptar estos razonamientos! Y sin embargo; todavía hay quien proclama que la intervención de la mujer moralizará nuestras costumbres públicas.

TIENE VENTAJAS Y PRIVILEGIOS EN CUBA

Pero además ¡qué curioso resulta hablar en Cuba de esclavitud y de inferioridad para la mujer! Aquí, donde ocupa altos puestos en el Gobierno, ejerce todas las profesiones, desempeña las oficinas públicas y privadas, tiene en sus manos la enseñanza, dirige los Planteles, de Educación y goza de todas las ventajas y de todos los privilegios. Lo que me extraña es que hombre tan avezado a las luchas políticas, que conoces, como ninguno, todo lo que tienen de peligrosas y de corruptoras, luches, por que la mujer cubana, caiga en esa encrucijada de todas las concupiscencias, para que se despoje, a cambio de insignificantes ventajas de orden material, del vistoso ropaje de su feminidad, siempre triunfadora.

En otro orden de ideas el Sufragio universal en Cuba ha fracasado. Hace falta un remedio; pero es una locura pensar que este remedio está en el voto de la mujer. Si se estableciera para todos, tendremos inmediatamente repetido la causa de todos nuestros males en el orden electoral: el encumbramiento de las más incapacitadas y el retraimiento de las menos pero de las mejores. Y además la aparición de los dos peligros que vengo señalando desde hace tiempo: el religioso y el étnico. No necesito consignar que Cuba puede vivir sin sufragio femenino, pero no puede tener paz y sosiego morales, sin que exista una verdadera fraternidad entre todos los elementos de la sociedad cubana; porque todos lucharon por su independencia y todos trabajan por su bienestar. Si por el contrario, se establece el sufragio restringido; no veo por ninguna parte los beneficios que pueda obtener la mujer cubana: porque al fin y al cabo, la influencia que ejercerá en los comicios será insignificante y los hombres, sobre todo, los de talento claro y generoso corazón, como el doctor Castellanos, serán los encargados de trabajar por el bienestar y la gloria del bello sexo. En Cuba, mi querido amigo, las mujeres miran con hospitalidad los ideales del feminismo, por abrumadora mayoría. Una gran parte los toma con indiferencia y solo un grupo insignificante, lucha, trabaja y se desvive por obtener el derecho de sufragio. Algunas sueñan ya con desempeñar altos cargos electivos y otras hacen sus proyectos para cuando ocupen un escaño en el futuro Capitolio. El hecho de contar con un Jefe a quien como tu siempre le ha sonreido la victoria, les ha colmado de grandes esperanzas.

Pero me voy extendiendo demasiado; porque el asunto es atrayente como ninguno. Y al terminar me colocas, en duro trance. Yo que siempre hago votos por tu triunfo; pido ahora el fracaso de tus nuevas actividades. Y hablandote con franqueza, me parece que tu también pides lo mismo; por explicable paradoja, en medio de las profundas vacilaciones de tu espíritu.

LUCHA ENTRE EL CORAZON Y EL CEREBRO

Yo presumo que tu cerebro y tu corazón están librando una porfiada lucha. El primero, te manda a que defiendas todas las libertades, y todos los derechos rindiendo culto a supremos postulados, que es necesario, sin embargo, hermanar con las realidades birológicas siempre imperativas. El segundo, te dice que sin quererlo, estás atacando, a las mismas mujeres que defiendes, en lo que ella tienen de más valioso y más humano: su encantadora feminidad. Y pensarás entonces, que las fiestas de la victoria, serán tristes; porque cuando se estén celebrando, al oir, los gritos estentóreos, las voces fuertes, y ver los rostros desdibujados y los estandartes en manos de mujeres varoniles, en las cuales las luchas políticas y las actividades feministas han borrado sus naturales encantos físicos y morales; me parece oirte preguntar asombrado y nervioso: ¿Y las mujeres? Donde están nuestras mujeres?

Entonces te darás cuenta, cuando notes que a tu alrededor todo es frío, esterilidad y desencanto: que trabajaste por el sufragio de la mujer cubana; pero también por la muerte del amor y de la maternidad; suprema función y suprema gloria de las mujeres del mundo.

Soy tuyo muy cordialmente,
(F) **Dr. Octavio A. Mañalich**

Como presidenta de una de las más antiguas sociedades feministas de Cuba, a nombre de la misma me adhiero sinceramente a la protesta que contra injustificada impaciencia de un grupo de cubanas que como nosotras piensan, ha levantado la culta compañera María Collado. Las exigencias desmedidas no constituyen atmósfera formidable a nuestra capacidad para el disfrute de los derechos ciudadanos con toda su plenitud. La virtud de saber esperar tiene la invencible tendencia a exponer la mente disciplinada y culta de quienes la observan. Anteponer el bien de la patria a los intereses particulares evidencia lo difícil que es para los seres concientes, no atacar la noción del deber. La política del **super-hombre** que para dicha de Cuba rige sus destinos, entiende que debe dejarse a mejor oportunidad el ejercicio de los derechos que **ipso facto**. se nos reconocen y su aceptación no es, no debe ser dudosa.

Por interesante que para nosotras resulte la conquista que perseguimos, la fría razón se impone y nuestra propia conveniencia nos ordena esperar. Estamos en los comienzos de un período glorioso; no malogremos el fin. Sepamos esperar.

Herminia Gómez Vda. de Morante.

UN MANIFIESTO AL PUEBLO DE CUBA

En la tarde de ayer visitamos las oficinas que entusiastas amigos del Presidente señores: Mario Mendoza y Rafael Quintana tienen establecidas en Rastro número 8. Los trabajos que allí se están realizando son importantísimos.

El doctor Armando del Valle, Inspector Delegado del Término Municipal de Batabanó, estuvo en el día de ayer en las oficinas del Directorio, informando que todas las Delegaciones correspondientes a los barrios de su término, se encuentran constituídas esperando sólo la orden del Ejecutivo para celebrar las fiestas de constitución.

El doctor Ramón Ascanio que con gran actividad y entusiasmo organiza la Delegación del barrio de Medina visitó las oficinas del Directorio a fin de recibir instrucciones para la constitución de la misma.

El Coronel Ismael Avalos Comisionado para la organización en las Villas de la Campaña del Directorio también visitó las oficinas.

El Coronel Avalos es el mismo que recibiera el mensaje del General José Miguel Gómez, de propia mano del General Machado, para organizar la campaña revolucionaria de Febrero.

En el día de hoy será distribuido el manifiesto que dirige al Pueblo de Cuba el Directorio Nacional de Propaganda por la candidatura del General Machado para un segundo período de gobierno, con motivo del inicio de su campaña.

DEL CLUB NACIONAL GENERAL GERARDO MACHADO

Reunidos en la tarde de ayer, en su local social, Aguacate 30, bajos los señores Capitán José Izquierdo, Enrique Elizaga, Dr. Manuel Secades Japón, Dr. Santiago Rey Jr., Gustavo Parodi, y doctor Angel Izquierdo Juliá, General Generoso Campos Marquetti, Comandante Néstor Nodarse de Armas, Mario Pereira, Dr. Horacio Díaz Pardo, Abelardo Mola, Rafael Ubeda, Comandante Plácido Hernández, Dr. Manuel Dominguez, Dr. González Ledón y otros, después de un discutido debate suscitado entre los señores José Izquierdo y Generoso Campos Marquetti, se acordó, por unanimidad, distribuir los veinte y cinco mil botones que se han impreso, en partes proporcionales, por toda la Isla, para que lo ostenten todos los Miembros de este Club y los simpatizadores de la Candidatura Nacional del General Gerardo Machado y Morales.

CUESTION DE HONOR SATISFACTORIAMENTE RESUELTA EL INCIDENTE LA ROSA MUZAURRIETA SECADES

En la tarde del día de ayer se entrevistaron en la Cámara de Representantes para dar solución al incidente ocurrido, los Dres., Leopoldo Fernández Ros, Director del periódico La Lucha y el doctor José Alberni. Secretario de la Cámara, con el señor Carlos de la Rosa, Vicepresidente de la República, en cumplimiento de la gestión que a aquellos dos primeros confiaron los señores Manuel Secades y Luis E. Muzaurrieta.

De la entrevista celebrada y de la conversación mantenida con el señor la Rosa por la forma afectuosa en que la misma se desenvolvió expresándose el últimamente mencionado caballero en los términos más encomiásticos del doctor Secades,— a quien conoce y aprecia desde antigua fecha como compañero de la Universidad y en la guerra de Independencia, se llegó a la consecuencia que apreciando— dado apasionamientos políticos— el incidente en todos sus detalles juzgados y apreciados en dicha conversación es de estimarse que no había motivos para que los señores Secades y Muzaurieta se sientan ofendidos por lo que a juicio de los Dres. Alberni y Fernández Ros, deben los señores Muzaurieta y Secades dar por terminado dicho incidente.

Complacidos estos últimos de las gestiones de sus representantes ha quedado todo satisfactoriamente resuelto, con la natural alegría de los innumerables amigos de todos los caballeros mencionados que gozan de simpatías generales.

TREINTA MILLONES DE KILOGRAMOS DE NARANJAS SE PIERDEN EN ESPAÑA POR NO CONSERVARLAS CON HIELO

Transporte de pescados congelados que reviven al licuar el hielo en el punto de destino.—Un procedimiento empleado por el dueño de una granja española para mejorar la miel

MADRID, Junio 27, 1928.—(Prensa Aliada)— Ha regresado de Roma Don Mariano Bastos, que asistió como único delegado español al Quinto Congreso Internacional del Frio. A dicho Congreso asistieron cincuenta y un paises representados por más de quinientos congresistas.

Se trataron temas que se refieren a la producción artificial del frío, agrupados en tres secciones: Termometría de bajas temperaturas, producción del hielo, maquinaria frigorífica, materiales aislantes y de aislamiento, métodos de nesayo, industrias del hielo y diversas, biología, alimentación, industrias agrícolas, legislación, reglamentación, transportes marítimos y terrestres, enseñanzas y economía general y estadística.

EL FRIO ARTIFICIAL SE EMPLEA EN 214 INDUSTRIAS

Quedó puesta de manifiesto la importancia mundial que tiene la fabricación artificial del frío, pues éste se emplea en 214 industrias. desde las tan conocidas de conservación de helados hasta la construcción de lapiceros, barcos de guerra y aparatos de óptica y fonógrafos.

Las materias discutidas fueron la estandardización de la inspección sanitaria y reglamentación universal de transportes. Fué motivo de bastante estudio la paralización, por el frío artificial, de la maduración y floración de los frutos y flores.

Con el hielo las manzanas se conservan en buen estado ocho o nueve meses y hasta un año; las ciruelas, dos meses y medio, despues de su madurez habitual, y las peras, tres meses.

En España se pierden más del 30 por 100 de las frutas, por no tener el hielo necesario para su conservación. El señor Bastos recuerda un caso que se dió en un congreso: la región del Segura exporta cada temporada 60 millones de kilogramos de naranjas; pero deja de exportar 30 millones, de los cuales una gran cantidad se pierde por no disponer de medios frigoríficos para conservarlas.

PECES CONGELADOS QUE LUEGO VIVEN

Al tratar de los procedimientos de transportes, se recordaron curiosas experiencias, para trasladar pescado vivo entre bloque de hielo.

En el último Congreso se introdujeron vivos varios peces en agua, que despues se congeló, y los peces quedaron aprisionados por el hielo. Los ojos de los peces adquirieron, según avanzaba la congelación, un tinte blanquecino, lechoso. Los peces, en este estado, fueron trasladado en ferrocarril, durando su viaje más de siete horas. En el punto de destino se calentó poco a poco el hielo hasta licuarse completamente. Según aumentaba el calor del agua, los ojos de los peces adquirían su color natural. Algunos de los animales murieron en la experiencia, pero la mayoría continuó normalmente su vida.

En las cámaras frigoríficas que instaló el señor Bastos en el Matadero de Madrid realizó una experiencia con una gata de pelo negro. Despues de estar unos dias dentro la cámara, el pelo adquirió el color blanco, y unos hijos que pocos dias tuvo nacieron con el pelo blanquecino.

PROCEDIMIENTO ESPAÑOL PARA MEJORAR LA MIEL CON EL FRIO

De la China envían a los paises europeos grandes bloques de yema de huevo que están congelados. La albúmina del huevo se separa de la yema y se usa en preparación de medicinas y pinturas. Las yemas, batidas y congeladas, forman bloques duros y resistentes, que se transportan como si fueran de cemento o madera. Los confiteros, que son los que los adquieren, proceden al deshielo del bloque antes de usar las yemas en las preparaciones de su especialidad.

El delegado especial don Mariano Bastos, que ha asistido a todos los Congresos del Frío, desde el segundo, ha presentado varias proposiciones sobre la congelación de carnes.

También ha presentado una Memoria que ha llamado la atención por su novedad. Trata de una preparación especial de la miel por medio del hielo. Fué el iniciador el señor Bastos, quien realizó las experiencias, y hoy solo se aplica en la Granja agrícola del señor Trigo, que es el único en el mundo que la explota industrialmente.

La miel se somete a determinadas temperaturas, que originan un fenómeno químico de reversión. Las cualidades de sabor, olor y gusto se conservan y hasta se mejoran. Esta miel tiene mucha aceptación en Inglaterra, donde se exporta en gran cantidad.

LA REFORMA DEL SISTEMA TRIBUTARIO Y LA MANERA DE REALIZAR LA INSPECCION DEL IMPUESTO DEL UNO Y MEDIO, TRATADAS EN EL CONGRESO DE DETALLISTAS

ENTRE LOS ACUERDOS TOMADOS FIGURAN: NO RESTRICCION DE LA ZAFRA, VENTA LIBRE DE AZUCARES, REBAJA DEL FLUIDO ELECTRICO, TERMINACION DE LA CARRETERA A GUANIMAR Y REPARTO DE TIERRAS

CAMAGÜEY, junio 27, 10.10 p. m. DIARIO, Habana.—El banquete ofrecido anoche por La Polar resultó magnífico. En él hablaron, por la Compañía, Valerio Atollo, y dió las gracias Valentín Arenas en un vibrante brindis.

Por la tarde celebróse la segunda sesión, en la que fué aprobado el dictamen de la Subcimisión nombrada ayer, procediendo a la reforma del sistema tributario. Aprobados temas regularizando el sistema de inspección del impuesto del uno y medio por ciento.

Se tributará un homenaje a Antonio Pérez Manrique, secretario de la Federación, por su gran labor.

Se acordó pedir la derogación del artículo 71 de las Ordenanzas Sanitarias, no restricción zafra, venta libre de azúcares y rebaja de precio del fluído eléctrico; teminación reparación carretera Alquízar-Guanémar; no implantación del impuesto sobre la venta de tabacos y cigarros en establecimientos minoristas; eliminación del cobro de impuestos municipales en metros contadores luz; reparto de tierra; simplificación del sistema de contabilidad.

Esta noche habrá una gran función en el Teatro Principal, ofrecida por Jabón La Llave.

Mañana, champagne de honor ofrecido por Crusellas y Compañía.

En la sesión de mañana se tratará de la reforma de la ley del cierre, tema de enorme importancia, y por la noche clausura y banquete en el Hotel Plaza.

Espérase en el asunto de la ley del cierre un debate intenso.

La Subcomisión de la reforma tributaria se reunió una hora antes en sesión oficial y aceptó la propuesta de Pérez Manrique.

La forma de la tributación que será presentada pasa a estudio del Ejecutivo de la Federación, que será renovado en la sesión de mañana.—Pérez Manrique.

DIVERSOS ASUNTOS DE ACTUALIDAD

VALIOSAS HAN SIDO LAS REFORMAS introducidas en el edificio que es al mismo tiempo jefatura del Policía y casa de Socorro en Pinar del Río donde se ha montado una sala para enfermos y operados, hombres y mujeres, rayos X, asilo nocturno, vivac para hombres y para mujeres. departamento de enagenados en observación y ampliación de las oficinas del cuerpo de Policía. El digno doctor Cabada Alcalde Municipal de Pinar del Río tiene la gloria de haber realizado estas mejoras.

LAS MUJERES SUFRAGISTAS, citan a todas sus compañeras para que concurran en la tarde de hoy jueves a la Cámara de Representantes a las tres de la tarde para gestionar la concesión del voto.

LA SEÑORA ROSA REDONDO DE VEGA ha dirigido una vibrante alocución a las señoras que integran la Federación de Asociaciones Femeninas de Cuba invitándolas a que no desmayen en el empeño de conquistar el voto para la mujer.

EL DOCTOR JORGE ALFREDO BELT, a nombre de mister Hershey, nos ruega que hagamos constar que no es cierto que haya hecho declaración de ningún género de carácter económico ni político a ningún periodista y que por lo tanto es falsa las afirmaciones que se le atribuyen publicadas en un periódico de Cienfuegos. Queda complacido.

MAÑANA VIERNES A LAS NUEVE DE LA NOCHE, y en el edificio de la Cruz Roja se repartirán los títulos a las maestras Normalistas que se han graduado en el último curso. El doctor Salvador Salasar pronunciará el discurso del acto.

EL CLUB ROTARIO DE GUINES HARA ENTREGA, en la noche del domingo próximo de las medallas y diplomas donados a los alumnos de la Escuela Primaria Superior. El acto se efectuará en el Liceo de la simpática Villa con una velada en la que tomarán parte las señoritas Florinda Fernández Esteves, Aida Alvarez, Blanca Ilia Quijanó Eladia Bousarens, Olivia Insúa, Nelia Alvarez, Lilia Alonso, Conchita Castañer. El doctor Pedro Hernández Masip pronunciará breves palabras de apertura, estando el discurso final del acto encargad a nuestro ilustre compañero el doctor Ramiro Guerra Superintendente General de Escuelas. Un hermoso acto el que se prepara.

HA QUEDADO DISUELTA la razón social que giraba en esta plaza bajo la firma de "Hijos de Francisco González S. en C. y se ha constituido otra, liquidadora de la anterior, bajo el nombre de "Hijos de Francisco González", de la que son gerentes Manuel, José y Gonzalo González García. Mucho éxito en los negocios les deseamos.

LA ASOCIACION DE COLONOS PROVINCIAL DE CAMAGUEY, se ha dirigido al Alcalde Municipal haciéndole interesantes observaciones respecto de la cobranza de la renta líquida en las fincas rústicas no arrendadas de acuerdo con el artículo 38 de la ley de Impuestos Municipales que debe de ser reformado, según ellos piden de acuerdo con las sugestiones que últimamente se han hecho en el congreso.

LA ASOCIACION FARMACEUTICA NACIONAL, ha dedicado un hermoso recuerdo a la memoria del inolvidable senador Manuel Varona Suárez, con la velada que efectuó recientemente en la Academia de Ciencias y en la que pronunció un sentido discurso el doctor José Capote Díaz enalteciendo los méritos del ilustre médico que dejó por su paso por la vida una estela de imborrables simpatías. El doctor José Capote ha tenido la delicadeza de enviarnos su discurso impreso.

LA FEDERACION DE DETALLISTAS, en nombre del gremio de cafés de la Habana, aboga porque se labore en pro de la más pronta reforma del actual sistema fiscal. Que no se grave el esfuerzo personal. Y que tampoco resulten gravados los pequeños capitales si no que la mayor tributación sea sobre las grandes rentas. En ese sentido se han dirigido los detallistas en una exposición al congreso.

LA COMISION GESTORA DEL DIA DE LA CAÑA, nos asegura que ha recibido numerosas felicitaciones de toda la República y de los intereses azucareros relacionados con Cuba en los Estados Unidos loando la glorificación de nuestro primer producto, como una idea bella y simpática.

NUESTRO MINISTRO EN EL URUGUAY, el señor Luis Solano Alvarez ofreció una recepción glorificando el 20 de Mayo en Montevideo a la que asistieron los elementos de mayor significación de aquella sociedad, ofreciéndose gentilmente un espléndido bufet en nombre de Cuba. Rotograbado nuestra revista del jueves ofrecerá algunas fotografías de ese memorable acto, que honra a Cuba

EL SEÑOR JOSE M. ACOSTA ALCALDE DE AGUACATE, nos informa que su empeño en el problema del agua para surtir a aquel pueblo estriba en hacerle cumplir las clausulas del contrato a la compañía que tiene ese servicio y que se había obligado a montar una dinamo capaz para llenar los tanques, no queriendo hacerlo después por faltarle poco tiempo en el disfrute del negocio. Asegura el señor Acosta que en esta actitud está amparado por el señor Presidente de la República.

ESTADO DEL TIEMPO

NOTA DEL MEDIODIA DEL MIERCOLES

Reina buen tiempo con barómetro alto en Atlántico hasta las Antillas y hacia el Oeste hasta la región central del Golfo de Méjico con vientos moderados del Nordeste y Sudeste. En la mitad occidental del Mar Caribe barómetro normal, bien tiempo excepto nublados y algunas lluvias por ligera depresión cerca de la costa Este de Nicaragua.

Pronóstico: para el jueves: Isla: buen tiempo. Vientos flojos a frescos del Nordeste al Sur. Cielos despejados o parte nublados. Algunas turbonadas en el territorio.

Observatorio Nacional.

EL PARTE DEL WEATHER BUREAU PARA HOY JUEVES

WASHINGTON, junio 27. UP. El pronóstico del tiempo para el jueves 28 de junio es el siguiente, según el Observatorio Meteorológico de esta capital:

Sur de la Costa Atlántico: Vientos moderados del Sudeste en la región meridional y moderados a frescos del Sur en la septentrional. Cielo parcialmente cubierto.

Este del Golfo de México (Este de la longitud 90): Vientos moderados a frescos del Sudeste y cielo parcialmente cubierto.

Oeste del Golfo de México: Vientos frescos del Sudeste en la región meridional y frescos a fuertes del Sur en la septentrional. Cielo parcialmente cubierto.

Mar Caribe y Paso de los Vientos: Vientos frescos del Este y cielo parcialmente cubierto, con lluvias ocasionales en la región occidental.

LA LLUVIA

Según los datos reportados a la Secretaría de Comunicaciones por los Centros de Telégrafos, durante las veinticuatro últimas horas llovió en los lugares siguientes:

Provincia de Pinar del Río: Llovió poco en Mantua, Minas de Santa Lucía y Puerto Esperanza; regular en Artemisa, Cañas, Viñales.

Provincia de la Habana: Llovió poco en Batabanó, Bejucal, Caimito, Güines, Güira de Melena, Hoyo Colorado, La Salud, Marianao, Melena del Sur, Rincón, San Antonio de las Vegas, San Nicolás, Santa Cruz del Norte, Vegas y Central Hershey.

Provincia de Matanzas: De esta provincia no se recibió parte.

Provincia de Santa Clara: Llovió poco en Abreus; Cabaiguán; Caibarién; Constancia; Cruces; Esperanza; Guaracabulla; Guasimal; Lajas, Manacas; Meneses; Placetas; Ranchuelo; Real Campiña; Salamanca; Sancti Spíritus; San Fernando de Camarones; San Juan de los Yeras; Santa Clara; Santa Lucía; Santo Domingo; Tunas de Zaza; Zulueta y Jiquima.

Provincia de Camagüey: Llovió poco en Cascorro; Central Algodones; Central Baraguá; Central Najasa; Céspedes; Elia; Jagüeyal; Júcaro; Lugareño; Manopla; Martí; Piedrecitas; Santa Marta; Sibanicú; Simón Reyes y Jobabo.

Provincia de Oriente: Llovió poco en Bayamo; Media Luna; Niquero y Yara; mucho en Baire, Bueycito; Holguín; Manzanillo y Veguitas.

En el resto de la Isla no llovió.

UN INDIVIDUO ES HERIDO DE UN GRAN NAVAJAZO

El supuesto agresor fué detenido, pero negó la acusación. El herido no pudo declarar

En el Hospital Municipal fué asistido anoche Miguel Rodríguez y Suárez, alias "Chicharrón", de 28 años de edad y vecino de Máximo Gómez 91 Regla el que presentaba una herida incisa de 20 centímetros de extensión, la que interesa los planos del hipocondrio, y al parecer penetrante en la cavidad abdominal.

Este individuo fué recogido y conducido al referido Hospital por el vigilante 662, José M. Vega, el que dijo que vió un grupo de personas en Agua Dulce y 10 de Octubre, y cuando fué a investigar se encontró con Rodríguez herido. Este vigilante ocupó además una navaja con cabo de aluminio, propiedad de la víctima, un sombrero de pajilla nuevo, un saco con dos navajazos, una camisa una camiseta y un cuello con corbata, todo ello de la pertenencia de Rodríguez.

Pocos momentos después de lo ocurrido se presentó en el Hospital Municipal el vigilante 1877, Antonio Montenegro, conduciendo a Eduardo Segurola Peña, de 25 años de edad y vecino de Concha 3, al que detuvo en el lugar de los hechos por habersele informado al referido agente de la autoridad de que Segurola había sido el agresor de Rodríguez.

El herido no pudo declarar, dado su estado de gravedead, y en las últimas horas de la noche ha sido sometido a una dificilísima operación quirúrgica.

El detenido Segurola niega la acusación que se le hace, diciendo que es inocente del delito que se le hace responsable. Sin embargo, el Juez de Guardia estimó oportuno enviarlo al Vivac por todo el tiempo que señala la ley.

TOMO YODO POR EQUIVOCACION

Antonia Tejeiro Fernández, de 35 años de edad y vecina de 18 esquina a 11 en el Vedado fué asistida anoche en el Quinto Centro de Socorros de una grave intoxicación que se causó por equivocación, al ingerir yodo para curarse de un fuerte dolor de muelas que estaba padeciendo.

OPINA EL.

(Viene de la pág. PRIMERA)

cibido hoy en esta capital. Pomella recibió lesiones internas al caer sobre el hielo, despedido por la fuerza del impacto. Esta primera víctima de la heroica expedición italiana fué enterrada con todos los honores por Nobile y sus compañeros.

La columna de humo que Nobile vió a distancia, en la dirección en que el viento arrastraba el dirigible, después de haber caído la góndola o barquilla de comando sobre el hielo, probablemente fué causada por el fuego o tal vez la explosión del tanque de gasolina de la nave aérea.

Créese que el dirigible quedó destruído por el incendio y que los tripulantes que fueron arrastrados hacia el Este con la nave pereciesen en el accidente.

En opinión de Nobile, la búsqueda de esos tripulantes del "Italia", en el caso de que estén vivos, debe hacerse partiendo de la posición que tiene en el hielo el grupo de compañeros que se salvó con él en la góndola, extendiéndose la exploración hacia el Norte en una distancia de cincuenta kilómetros.

Dos hidroplanos italianos y un aeroplano trimotor sueco estaban esperando hoy por el momento favorable para iniciar la búsqueda de los siete hombres.

El Ministerio de Marina declara que Nobile insiste en participar en las expediciones de auxilio, pero que sus actuales condiciones mentales y físicas no le permiten semejante esfuerzo. El Ministerio dice también que su rescate fué contra su voluntad y forzado por sus demás compañeros, que alegaron que estando el general Nobile herido de gravedad, debía salvarse primero.

Natale Ceccioni, también herido desde el día del accidente, no puede ser trasladado en su presente estado.

NO SE ENCONTRO A ROALD AMUNDSEN

LONDRES, junio 27. (U. P.) — La embarcación oficial del Cherif de Spitzberg, regresó hoy de una búsqueda infructuosa de Roald Amundsen y sus compañeros, entre el Fiord del Hielo y la Isla del Oso, según dice esta noche un despacho de Copenhague a la Agencia Exchange Telegraph.

Un sobrino de Amundsen está organizando una expedición en el pequeño velero "Veslikari".

CUATRO BUQUES EN BUSCA DEL EXPLORADOR

TROMSOE, Noruega, junio 27. (U. P.) — El crucero noruego "Tordenskjold", los vapores del Gobierno "Michael Sars" y "Freimland" y el destróyer francés "Quentin Roosevelt", salieron hoy de este puerto en dirección a Spitzberg, para buscar a Roald Amundsen y sus cinco compañeros.

PALOMA MENSAJERA "ITALIA"

ATENAS, Grecia, junio 27. (UP)— Una paloma mensajera que lleva en una pata un anillo con la inscripción "Italia", fué capturada hoy en una aleda próxima a Agrinion. Hay quien cree que la paloma fué soltada por el dirigible "Italia", perdido recientemente en el Artico. No se encontró mensaje alguno en el ave.

CAYO UN RAYO EN S. ANTONIO DE LOS BAÑOS

En Nueva Paz se solicita la construcción de un tramo de carretera necesario

SAN ANTONIO DE LOS BAÑOS, junio 27. DIARIO, Habana.—Esta tarde se desencadenó una tempestad de truenos en esta villa. Un rayo cayo en mi residencia, Maceo 1, no causando desgracias, solamente susto y aturdimiento a sus moradores y algunos desperfectos a la casa. Hace tiempo que se viene pidiendo por estas columnas la colocación de un pararrayos en la estación de los ferrocarriles inmediata, lo que hubiera evitado el accidente de hoy. **Corresponsal.**

M.E.C.D. 2016

INFORMACION AZUCARERA

MERCADO DE AZUCAR

NUEVA YORK, junio 27. (UP).— El mercado de futuros en crudos estuvo firme y generalmente mas alto durante la sesión de hoy. Los precios abrieron desde sin cambio a 2 puntos mas alto y aunque hubo una baja general antes del medio día, la baja se repuso mas tarde, cerrando desde a 2.50 con alza de 5 puntos; diciembre a 2.61 con ganancia de 2 diciembre a 2.72 con 2; enero a 2.69 con 1, y marzo a 2.66 con 2. El sentimiento era generalmente mas optimsita.

En el mercado de costo y flete se anunciaron ventas de Cuba, pronto embarque, a 2. 19|32 cts. la libra. Los cablegramas de Londres informan que se ha operado poco cambio en el mercado y que los azucares de Santo Domingo se cotizan a 12 chelines 5.1|2 peniques, precio equivalente al de 2.51 franco a bordo.

Todas las refinerías han avanzado sus precios a base de 5.90 cts. Los negocios en Nueva York estuvieron encalmados hoy.

Mes.	Ab.	alt.	baj	cierre
Dec	272	272	269	271
Enero	270	270	267	269
Marzo	265	265	264	265
Mayo	271	272	270	272
Sep	261	261	258	261

MERCADO LOCAL DE AZUCAR

Quieto y sin operaciones continúa el mercado local de azúcar.

PROMEDIO DE LA COTIZACION OFICIAL DEL AZUCAR

Precio promedio oficial en almacén alcanzado por la libra de azúcar de acuerdo con lo dispuesto por el decreto presidencial número 233 de 14 de febrero de 1928.

MES DE JUNIO. Primera quincena

Habana	2.304.154
Matanzas	2.325.692
Cárdenas	2.331.846
Manzanillo	2.304.155
Cienfuegos	2.331.847
Sagua	2.330.307

En New York el mercado de azúcares crudos estuvo quieto, con azúcares de derechos libres ofrecidos al equivalente de 2.19|32 centavos libra costo y flete y de Cuba a base de 5|8 centavos libra costo y flete; todos para pronto embarque.

Después circularon rumores de haberse efectuado ventas de azúcares de Cuba a 2.19|32 centavos libra costo y flete.

Se vendieron ayer en la Bolsa de Azúcares Futuros 18.700 toneladas.

Las existencias de azúcares en los almacenes afianzados de New York ascendían a 2.364.000 sacos.

Carta de apertura:

Nueva York, junio 27. Aunque la actividad denotada ayer por el mercado de azúcares para entrega futura se debió primordialmente al aumento de la demanda del refinado, no creemos que los precios en general hayan de retroceder gran cosa por el hecho de que quede satisfecha esa demanda, siquiera sea en parte. Estamos convencidos de que el bajo promedio a que se desarrollan los derretidos será un factor decisivo en el mantenimiento de los precios. Es indudable que la demanda de refinado seguirá siendo crecida, obligando a los refinadores a reponer sus existencias de crudo. La perspectiva se presenta favorable.

Carta de cierre:

Nueva York, junio 27. Aunque el entusiasmo despertado por el alza de los precios dista bastante de ser verdaderamente desbordante, el mercado mantiene en el fondo un fuerte tono. Muchos son los que esperan una cuantiosa demanda de refinado, que necesariamente acarreará consigo el correspondiente aumento de la demanda de crudo. La liquidación por cuenta de los operadores al alza que se habían cansado de esperar toca ya a su término y una vez eliminada esta hay buenas probabilidades de que suban más los precios.

MERCADO DE LONDRES

Abrió quieto ayer el mercado de azúcares en Londres, con vendedores de Santo Domingo y de las posesiones occidentales británicas, a la paridad de de 2.51 y 2.47 centavos libra libre a bordo.

El mercado cerró muy débil.

BOLSA DE LA HABANA

COTIZACION OFICIAL DEL DIA 27 DE JUNIO

	Comp.	Vend.
Bonos y Obligaciones.		
República de Cuba 1904 Speyer	103	—
República de Cuba 1905 Deuda Interior. Excp.	99½	—
República de Cuba 1909 4½	99	—
República de Cuba 1914 Morgan	103¼	—
República de Cuba 1917 Puertos	100	101½
República de Cuba 1923 5½	105	—
Ayuntamiento Habana: 1ª hipoteca	103	—
Ayuntamiento Habana: 1ª hipoteca	103	—
Banco Territorial	88	—
Cabaño	—	—
Cerveza	107¼	—
Ciego de Avila	—	—
Gas	110¼	—
Havana Electric (Consolidados)	88¾	94
Manufacturera	38	—
Matadero	65	—
Nueva Fábrica de Hielo (bonos)	103	—
Papelera Serie A	102	106
Papelera Serie B	70	80
Teléfonos	98	—
R. C. Unidos	78	90
Edificio La Metropolitana S. A.	93⅛	104
Jarcia Matanzas	98	102
Iron Beer (Obligaciones no hipotecadas)	81	103
Havana Electric. (Obligaciones)	77	81¼
BONOS: Empréstito serado de la República de Cuba, Morgan 5½ por 100, 1927:		
Serie A; 1930	100⅛	—
Serie B; 1929	100⅜	—
Serie C; 1930	100⅝	—
Serie D; 1931	100⅞	—
Serie E; 1932	101⅛	—
Serie F; 1933	101½	—
Serie G; 1984	101¾	—
Serie H; 1935	102	—
Serie I; 1936	102½	—
Serie J; 1937	102¾	—
ACCIONES:		
Banco Agrícola	109½	—
Banco Territorial	50	—
Banco Territorial B	3	9
Cervecera	169	—
Ciego de Avila	—	—
Cuban Cane pref.	10	—
Cuban Cane com.	4⅝	—
Cuba R. R.	—	—
Curtidora	—	—
Havana E. Railway Co. pref.	71	73¾
Havana E. Railway Co. comunes	13¾	19¾
Jarcia pref.	96	98
Jarcia com.	12	21½
Licorera C.	3⅞	5
Lonja pref.	101	—
Lonja com.	100	—
Manufacturera pref.	3	5
Manufacturera com.	1¼	—
Matadero	—	—
Naviera pref.	61⅛	63¼
Naviera com.	9⅝	14
Nueva Fábrica de Hielo ex-div	326	—
Perfumería pref.	—	—
Perfumería comunes	—	—
Pesca pref.	101	—
Pesca com.	25	—
Préstamos	—	—
Teléfonos pref.	112½	—
Teléfonos com.	127	—
Tel. Int.	170	—
Trust	—	—
Unidos	53⅝	56
Union Oil	—	—
Metropolitan Auto	—	—
Fibra y Jarcia	60	68¼
Fibra y Jarcia (sindicadas)	60	68¼
Ferrocarriles Consolidados Cuba, pref. ex-div	75	79⅞

Compañía del Ironbeer S.A.

Avisamos a los tenedores de Obligaciones de esta Compañía, que el Cupón No. 4 que vence el día 30 del mes actual, será pagado a partir del día 3 de Julio, en la oficina principal del Banco Comercial de Cuba, Aguiar No. 73, de 9 a 3, todos los días.

Habana, Junio 28, 1928.

Compañía del Ironbeer S. A.
Manuel Rabanal,
Presidente.

CIEGO DE AVILA COMPAÑIA AZUCARERA

Se hace saber a los señores tenedores de los Bonos Hipotecarios emitidos por la Ciego de Avila Compañía Azucarera, según escritura otorgada en 26 de Mayo de 1913 ante el notario que fué de esta ciudad, Ldo. Pelayo García, que los que estén conformes en prorrogar por tres años más el vencimiento de la obligación que representan los bonos, pueden pasar por estas oficinas en horas bancarias hábiles para hacer efectivo el Cupón Núm. 15, correspondiente al año de intereses vencidos en 1o. de Abril último.

Como Trustee
THE TRUST COMPANY OF CUBA.

PESETA

SE COTIZO A RAZON DE

6 PESETAS

04.59

DOLLAR

FRANCO

SE COTIZO A RAZON DE

25 FRANCOS
44 CENTIMOS

DOLLAR

BOLSA DE N. YORK

ACCIONES
2,000,000
BONOS
$10,110,000
CHEQUES
$1,135,000,000

TABACO

Doscientos cuarenta y un tercios de clases viejas de Partido compraron y registraron ayer los Sobrinos de Antero González en los almacenes de Pastor Sánchez.

Los mismos señores registraron y cargaron a última hora de la tarde, en los almacenes de Constantino Junco, ochenta y ocho tercios de la misma procedencia a igual tiempo.

Fernández y Zabala vendieron y entregaron a H. Duys y Compañía, treinta y cinco tercios de quintas de Remedios.

La Cuba Tobacco Company compró y registró, en los almacenes de J. Fernández Rocha, 78 tercios de capas de Partido de la nueva cosecha.

También compraron y registraron 38 tercios de clases limpias de Vueltabajo, en los almacenes de Fernández y Zabala, los señores González y Vázquez.

LA RAMA QUE ENTRO AYER

Por el vapor La Fe, procedente de Caibarién, entraron ayer en la plaza sesenta pacas de tabaco en rama para Lobeto y Compañía, y 66 consignadas a Gabino Roche.

Por los ferrocarriles entraron solamente 20 tercios para Ruisánchez, Egusquiza y Compañía, y procedentes de Herradura.

VENTAS EN VUELTABAJO

Las primeras ventas de tabaco nuevo en las zonas de Luis Lazo, las han hecho los señores Manuel Pimentel y Justino Cabrera.

Pimentel vendió su vega a los señores Ruisánchez, Egusquiza y Compañía, y Cabrera vendió a la Compañía Romeo y Julieta.

Esta misma Compañía compró la producción de Emilio Vega, de Punta de la Sierra.

En San Juan y Martínez compraron la vega denominada La Isleña, los señores González y Compañía.

Mayor número de operaciones estarían ultimadas a la fecha, si los tabacos todos hubieran podido amarrarse y pasado el pilón.

Mercado de Algodón

Ayer al cerrar el mercado de Nueva York el algodón se cotizó a los siguientes tipos:

Julio	22.13
Octubre	22.36
Diciembre	22.18
Enero	21.99
Marzo	21.88
Mayo	21.79

Información Ganadera

La venta en pie.— El mercado cotiza los siguientes precios.

Vacuno de 6 3|4 a 7 14 centavos.

Cerdos del país de 8 a 11 centavos, y americanos de 13 a 14 centavos.

Lanar de 8 a 9 centavos.

Matadero de Luyanó.— Las reses beneficiadas en este Matadero se cotizan a los siguientes precios:

Vacuno de 21 a 22 centavos.

Cerdos del país y americanos de 37 a 46 centavos.

Lanar de 40 a 50 centavos.

Reses sacrificadas: Vacuno 151; Cerdos 70. Lanar 18.

Matadero Industrial.— Las reses beneficiadas en este Matadero cotizan a los siguientes precios.

Vacuno de 21 a 22 centavos.

Cerdos del país y americanos de 37 a 46 centavos.

Lanar de 40 a 50 centavos.

Reses sacrificadas: Vacuno 255. Cerdos 115. Lanar 39.

CENTRAL SAN AGUSTIN COMPAÑIA AZUCARERA

Sociedad Anónima. Secretaría.

De orden del señor Presidente y en cumplimiento de lo dispuesto en los Estatutos, se cita a los señores accionistas de esta Compañía a la sesión que celebrará la Junta General Ordinaria de Accionistas, señalando la casa calle de Aguiar número 76 y el día 2 del entrante mes de Julio del corriente a las 10 y media de la mañana para la celebración de la misma.

Y para su publicación en dos periódicos diarios de esta capital firmo la presente a los veintisiete días del mes de Junio de 1928.

El Secretario,
José A. del Cueto, p. s.

Compañía Cervecera Internacional, S. A.
CERVECERIA "POLAR"

Se avisa por este medio a los tenedores de Bonos Hipotecarios de esta Compañía Cervecera Internacional, S. A., que el Cupón número 26, vence el primero de Julio próximo y que el referido Cupón puede presentarse para su cobro a partir de esa fecha, en cualquiera de las Oficinas del National City Bank of New York, en esta República, así como también en el Banco Comercial de Cuba y sus respectivas Sucursales.

Asimismo se advierte a los portadores de dicho Cupón, que a fin de cumplir con lo que dispone la vigente Ley de Obras Públicas y Reglamento para su ejecución, de 15 de Julio de 1925, la Compañía se ve obligada a descontar de este pago el 2 por 100 anual sobre los intereses de los Bonos Hipotecarios, por el Período de Enero 1 a Junio 30 de 1928.

VICENTE ZORRILLA, Presidente.

MERCADO DE NEW YORK

MERCADO DE CAFE

NUEVA YORK, junio 27. (UP).— El mercado de futuros en café estuvo firme hoy, a pesar de la publicación de 35 avisos de entrega de café Victoria correspondiente a los contratos A y a las noticias de Río anunciando baja en los precios.

Los mercados de Santos y los europeos estuvieron generalmente mas altos. Las transacciones atraviesan por un período de calma. Los contratos A. abrieron desde 2 puntos mas bajo a 9 mas alto, acusando julio la pérdida de debido a las noticias de Victoria. Los contratos D, abrieron de 5 a 7 puntos mas alto y hubo poca variación en los precios a los niveles indicados.

El mercado de costo y flete estuvo nominal. Río del 7 se cotizó de 15.5|4 a 1t centavos y Santos del 4 de 23.1|2 a 24.

Mes.	Ab.	alt.	baj	cierre
Dic	1563	1568	1555	1562
Marzo	1555	1560	1556	1556
Mayo	1546	1546	1546	1546
Julio	1516	1519	1516	1517
Sep	1543	1548	1540	1540

MERCADO DE ACCIONES

NUEVA YORK, junio 27. (UP).— La pronunciada fuerza de las acciones reconocidas como favoritas junto con la tendencia al alza que mostró la lista y el avance del interés del dinero al mas alto tipo en los 7 ultimos años fueron las características de la sesión de hoy.

Con el alza del interés del dinero aumentó el júbilo entre los operadores. El establecimiento del 7 por ciento de interés para los préstamos sin plazo fijo, que se registra por vez primera desde julio de 1921, no hizo pensar en esta ocasión, como ocurrió aquel año, en una astringencia del crédito.

Los esfuerzos realizados recientemente por los bajistas se dirigen contra las emisiones favoritas en gran escala, y la celeridad con que acciones como United States Steel comunes, General Motor, Radio Corporation, General Electric y otras avanzaron indica que los esfuerzos bajistas fracasaron.

La sesión de hoy estuvo irregular.

MERCADO LOCAL DE VALORES

El procedimiento que de poco tiempo a esta parte viene empleando la Havana Electric & Utilities en los traspasos de acciones, causa grandes perjuicios a sus accionistas, que se ven privados de movilizar este valor, debido a la prolongada demora que sufren en recibir los certificados legalizados por las oficinas de New York.

No hemos de juzgar los motivos que hayan obligado a la Compañía a tomar esta determinación, pero cualquiera que éstos hayan sido no encontramos justificado que se perjudique a los accionistas a quienes debe concedérseles el derecho de poder movilizar rápidamente sus valores y ofrecerles facilidades para el movimiento de sus negocios.

En este sentido, y dejando a un lado meras discrepancias con una dependencia del Estado origen según hemos podido inquirir de esta reforma.

Los directores de la Compañía deben de restituir el sistema de traspaso en la forma que venía efectuándose, demostrando de este modo la consideración que merecen los que tienen invertido su dinero en Compañías domiciliadas en el extranjero.

También debemos recordar que desde hace tres años los certificados de la Utilities siguen siendo provisionales y a pesar de haberse transformado la Compañía en otra nueva con el título de Compañía Cubana de Electricidad, los accionistas ignoran el porvenir de las Utilities, desconociendo por completo la verdadera situación financiera de la misma.

Esta incertidumbre ha traído por consecuencia ciertas reservas entre los accionistas que al verse desprovistos de la cotización, empiezan a desconfiar de la seriedad que habían tenido hasta ahora, y de ahí que se observe un gran retraimiento en la adquisición de sus acciones.

A los directores de la Compañía corresponde aclarar estos particulares, si es que tienen interés en conservar el crédito y la confianza que deben inspirar para la inversión de capitales.

Inactivo pero con tono más sostenido actuó ayer el mercado local de valores.

Con tendencia firme las emisiones de bonos y obligaciones que aparecen registradas en la Bolsa, especialmente los de Cuba, Nueva Fábrica de Hielo y obligaciones del Ayuntamiento de la Habana.

Los bonos de la Havana Electric siguen firmes, al igual que los de la Cervecera Internacional, Papelera, Ferrocarriles Unidos y Teléfonos.

Extraoficialmente se cotizan también con firmeza los bonos de la Lonja del Comercio, Centro Gallego y Centro Asturiano.

Nuevamente subieron tres puntos las acciones de la Internacional de Teléfonos.

Las acciones preferidas de la Cuba Cane después de haber bajado a 19, mejoraron subiendo a 21 y cerrando de 21 a 22.

Cerraron de 23 34 a 24 1|4 las acciones comunes de la Cuba Company.

Las acciones preferidas de los Ferrocarriles Consolidados de Cuba rigen más sostenidas.

Actuaron con alguna irregularidad las acciones de los Ferrocarriles Unidos.

Flojas las acciones de la Havana Electric Utilities. Sostenidas las preferidas y comunes de la Havana Electric Railway.

Se afirman las acciones de la American Foreign Power, Compañía ésta relacionada con la Utilities.

Los valores de las Compañías industriales rigen encalmados, pero no obstante la Cervecera Industrial, Nueva Fábrica de Hielo y Jarcia de Matanzas preferidas actúan con tono firme.

Mejor impresionadas las acciones de la Empresa Naviera de Cuba. Mañana se reunen los directores de esta Compañía para tratar del dividendo a las acciones preferidas.

Quieto y más sostenido cerró ayer el mercado.

Mercado de Fletes

COTIZACIONES

Costa Norte:		
A New York	12	13
A Filadelfia	12	13
A Galveston	12	13
A New Orleans	11	12
A Halifax	—	—
A St. John	—	—
A Savannah	—	—
A Boston	14	15
Costa Sur:		
A Filadelfia	14	15
A New York	14	15
A New Orleans	13	14
A Halifax	—	—
A St. John	—	—
A Boston	16	17
A Galveston	14	16

Estas cotizaciones son exclusivamente sobre azúcar.

COMPAÑIA DE SEGUROS
"CUBA"

ACCIDENTES DEL TRABAJO E INCENDIO

La decana de las Compañías de Seguros de Accidentes del Trabajo establecidas en Cuba.

LA PREFERIDA POR PATRONOS Y OBREROS

Oficinas y Dispensario Médico:

PI Y MARGALL, número 75 (antes OBISPO)

Telf. (Centro Privado): M-6901 y M-6902

Apartado número 2526.

1d-18

N. Gelats & Co.

BANQUEROS
HABANA
Aguiar 106-108

Vendemos cheques de Viajeros
Pagaderos en Todas Partes del Mundo
y Cartas de Crédito Circulares
en las Mejores Condiciones

"SECCION DE CAJA DE AHORROS"

Recibimos Depósitos en esta Sección Pagando de 3 por 100 Anual

Todas estas operaciones pueden efectuarse también por correo

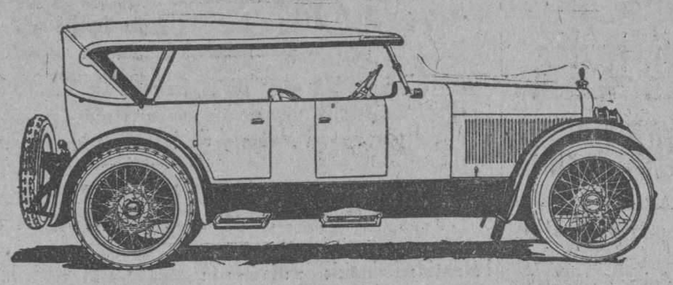

BOTAMOS AUTOMOVILES

Por fabricar un nuevo gran salón de exposición en el local que ocupamos en Prado 5, necesitamos reducir el espacio ocupado por los automóviles de uso.

Hemos botado al vertedero varios automóviles viejos y vendemos a cualquier precio otros carros más que nos quedan, gangas inconcebibles que casi regalamos para limpiar pronto el local.

TENEMOS CARROS FLAMANTES
LISTOS PARA EL TRABAJO

Venga antes de que botemos otra partida al vertedero.

J. ULLOA Y Cía.

15 años de servicio contínuo

P. MARTI 3, 5 Y 7. HABANA TELF. M-7777

BOLSA DE NEW YORK

FERROCARRILES	
Atch Top. Santa Fe	189
Atl Coast Line	167½
Baltimore Ohio	108
Bangor Aroostook R. R.	66
Canadian Pacific	200½
Chesapeake Ohio	180¾
Chi Gt West com.	11⅝
Chi West pref.	23⅞
Chi N W.	80¾
Chi Mil San Paul com.	34
Chi Mil San Paul prf.	45
C. Rock I. P.	113½
Delawar Hudson	190¼
Erie	52½
Erie pref.	—
Gulf Mobile	—
Great Northern	96½
Kansas City Southern	49
Lehigh Valley	—
Louisville Nash.	—
Mo. Kan Tex com.	34⅝
Mo Pac com.	62
Mo Pac pref.	116⅛
N. Y. Central	172⅝
N. Y. N. H. H.	57
Nickle Plate	130¾
Norfolk Western	—
Northern Pacific	96⅜
Penslyvannia	64⅛
Pere Marquete	—
Fitts W. Va	—
Reading	101
St Louis S. Francisco	113
St Louis Southwestern	87½
Seaboad ar Line com	—
Seaboad ar Line pref.	20¼
Southern Pacific	120½
Southern Railway	147½
Texas Pac.	153
Union Pacific	194
Wabashcom	70½
Western Maryland com.	40⅞
EQUIPOS	
American Car Foundry	95½
American Locomotive	96
Baldwin Locomotive	—
Gen Rail Sig	88½
Pullman Company	82¼
Lima Locomotive	—
Preseed Steel Car	23½
N. Y. Air Brake	40¼
Westinghouse Air Brake	44⅜
MOTORES	
GHR	32¼
Chryler	69⅜
Dodge Motors com.	12¾
Dodge Motors prefd.	65⅝
Huppmobile	57
General Motor. New.	179⅞
Hudson Motor Co.	81
Mack Trucks	92
Nash	88⅛
Packard Motors	73¾
Pierce Arrow com.	14⅛
Studebaker Corp.	67¾
White	35⅞
Willys-Over	21½
Yellow Truck	33⅜
ACCESORIOS	
Am Bosch Mag	32
Briggs Mfg Co.	35⅞
Eaton Axle S.	36¼
Gabriel Snubber A.	—
Spicer Mfg Co.	34⅞
Murray Body	45⅝
Stewart Warner	85⅝
Timken Roller	120½
GOMA	
Ajax	7⅞
Fisk Tire	11⅜
Goodrich	68¾
Kelly Springfield Tire	18½
U. S. Rubber	27⅞
ACEROS	
Am Steel Fou.	54
Bethlehem Steel	55
Colo F. I.	58½
Crucible Steel	73¾
Gulf States	58
Inland Steel	—
Philadelphia Coal Iron	29½
Republic Iron Steel	51⅛
U. S. Steel	137½
Vanadiun	72¾
Youngstown	84½
PETROLEOS	
Atlantic Ref.	134¾
Barnsdall A.	21¼
California Petrol.	—
General Asphalt	72¾
Houston Oil	132¼
Independent Oil Gas	25⅝
Louisania Oil	14
Lago Oil	31¼
Marland Oil	35⅝
Mid Cont. Pet.	28⅞
Pan American "B"	43¼
Phillips Petroleum	37⅝
Pure Oil	22⅛
Shell Union Oil	26⅞
Sims Petroleum	21
Sinclair Ool Corp.	23½
So. Cal Edison	45½
Skelly Oil	—
S. O. Colif.	57⅛
Stdard Oil (of New Jersey)	43⅜
Texas Co.	59
Texas Pac Land	22⅜
Tex Pac. C. O.	13¾
Union Oil Cal.	48½
SERVICIOS PUBLICOS	
Amerncan For Pow.	34⅞
American Tel and Tel.	175¾
Am. Water Works	56¾
Columbia Gas	107⅞
Consolidated Gas.	145⅜
Elec Light Pow.	35½
Internt'l Tel Tel.	171⅞
Interboro R. T.	38¾
National Power Light.	34¼
North American.	69⅛
Pub. Ser N. J.	54⅞
Standard Gas Elec.	63⅞
United Light "A".	37¼
AZUCAR Y FERROCARRILES CUBANOS	
American Beet Sugar	—
American Sugar Ref.	71⅜
Cuban Cane Sugar com.	—
Cuban Cane Sugar pfd.	21
Cuban American Sugar	19½
Cuba Company	24
Gt. West Sug.	33½
Consolidated R. R. of Cuba	76
Punta Alegre	27½
Puerto Rico Sugar	41¼

Véase otras informaciones mercantiles en la página 12

MERCADO LOCAL DE CAMBIOS

Estuvo con tono flojo el cambio sobre Nueva York.

Había compradores por cable a la par. Sin embargo al comercio exportador se le vendió cheque a 1/32 de descuento.

Bajó la libra esterlina.

Cerró firme la peseta española, con compradores por cable a 16.53.

Mejora el cambio sobre Hong Kong.

Entre Bancos y banqueros se operó en cheque sobre Nueva York a la par.

ACCIONES BANCARIAS

National City Bank.	de 820 a 830
Chase National Bank.	de 790 a 800
Bank of Nova Scotia.	de 375 a 380
Royal Bank of Canada	de 363 a 367
Canadian Bank of Commerce	de 275 a 280

Cotizaciones	Valor
New York cable	1/32 Pº
New York vista	100
Londres cable	4.87¾
Londres vista	4.87¾
Londres a 60 d/v.	4.84¼
Paris cable	3.94
Paris vista	3.93
Madrid cable	16.55
Madrid vista	16.54
Hamburgo cable	23.93
Hamburgo vista	23.92
Italia cable	5.29
Italia vista	5.28
Zurich cable	19.30
Zurich vista	19.29
Bruselas cable	13.98
Bruselas cheque	13.96
Toronto cable	3/32 Dto
Toronto vista	1/8 Dto
Amsterdam cable	40.38
Amsterdam vista	40.37
Hong-Kong cable	50.80
Hong-Kong vista	50.70

Compañía Curtidora Cubana
SECRETARIA

Habiéndose acordado el pago del Cupón número 9, se avisa a los señores Bonistas, para que pasen a cobrarlo, desde el día 2 del mes de Julio próximo, de 10 a 12 de la mañana, todos los días hábiles, con excepción de los sábados, en nuestras Oficinas, Máximo Gómez (Cerro) número 669.

La Habana, 27 de Junio de 1928.

Dr. Antonio de Vignier,
Secretario-Contador.

NUEVO LIBRO OFICIAL
del 1½ por ciento

EN VIGOR DESDE EL DIA 1º DE JULIO PROXIMO

Ofrecemos a nuestra clientela este nuevo libro para el Impuesto sobre la Venta y Entradas Brutas, confeccionado con arreglo a las disposiciones del Reglamento publicado en la Gaceta Extraordinaria de 20 de Junio 1928.

PRECIO DE CADA UNO, $0.50

AL POR MAYOR, GRANDES DESCUENTOS

TAMBIEN TENEMOS EL NUEVO REGLAMENTO AL PRECIO DE $0.50

LA MODERNA POESIA
PI y Margall núm. 135
Apartado 605

LIBRERIA "CERVANTES"
Ave. de Italia núm. 62
Apartado 115

HABANA

A LOS COMERCIANTES DE TEJIDOS DEL INTERIOR QUE COMPREN DE CONTADO
Les Remitiremos a Solicitud Muestras y Cotizaciones Especiales
EL TELAR, Amargura, 9, Apartado 307, Habana

M.E.C.D. 2016

A LOS EFECTOS DEL TIMBRE NO HAY EL DEBER DE DAR RECIBO

Informe del departamento legal de la Cámara de Comercio de la República de Cuba en relación con esta importante consulta.—

La Habana, junio 26 de 1928.
Señor Presidente de la Cámara de Comercio de la República de Cuba.
Ciudad.

Muy señor mío:

Tengo el honor de referirme a la consulta formulada por los señores asociados X X. carta de traslado a esta Consultoría en 21 del actual, sobre aplicación de la ley del Timbre (1º de julio de 1920).

En síntesis el punto consultado parece ser el siguiente: "Si hay que aplicar el timbre creado por dicha ley en los libros donde se consignan las partidas abonadas a los empleados, dependientes u obreros de las industrias o casas de comercio".

La Ley de primero de Julio de 1920, modificando el apartado letra C del artículo segundo de la Ley de 31 de julio de 1917, estableció el impuesto sobre "los recibos privados" según la cuantía de los mismos y el apartado letra C estableció el propio impuesto sobre "Comprobantes de todas clases antes no específicamente mencionados". El artículo 34 del decreto 1528, de 4 de septiembre de 1920, dictado para modificar el Reglamento de la Ley de 1927, y ponerle a tono con las nuevas disposiciones con la Ley de primero de julio de 1920, en sus artículos 23 y 34 reproduce los apartados C y G a que nos hemos referido anteriormente, y en el 23 expresa que "se entiende por recibo privado todo aquel que no conste en documento público expedido por Notario o empleado público competente con las solemnidades requeridas por la Ley".

De modo que no apareciendo las nóminas de los empleados ni los asientos en los libros de las entidades pagadas a los mismos, específicamente grabados con dicho impuesto, solo a los preceptos transcritos tenemos que atenernos para evacuar la consulta.

De la letra y del espíritu de la Ley, según lo expuesto, se evidencia claramente que lo que está sujeto al timbre no es el pago que se realice, sino el recibo comprobante. Y se explica, porque es sobre ese recibo o documento donde únicamente puede estamparse el timbre consistente en un sello. De modo que aunque el empleado haya recibido el dinero producto de su trabajo, salario o jornal, cualquiera que sea su cuantía, si no ha extendido el recibo ni ha otorgado comprobante alguno, no le es aplicable el impuesto. Nada importa que el comerciante o patrón lleve a sus libros, a los efectos de la contabilidad, las cantidades pagadas por esos conceptos. Eso ni es recibo ni constituye comprobante. Comprobante mercantil y jurídicamente, es lo que prueba, lo que justifica el pago ,es decir, el resguardo que entrega el acreedor al deudor cuando obtiene el importe de su acreencia. Un asiento en sus libros, una nota en sus papeles, no es nunca un comprobante y mucho menos un recibo.

Ahora bien, en cuanto a las nóminas cabe distinguir, si cuando el obrero o empleado recibe el dinero, él firma la nómina o alguien lo hace a su ruego, entonces es evidente que otorga un comprobante de haber cobrado y esa operación está sujeta al timbre; en cambio, cuando no lo firma, sino que la nómina es solamente una lista o relación de los obreros o empleados y de las cantidades pagadas, la nómina es un documento sin relieve a los efectos de la tributación por la Ley que venimos estudiando.

Todavía, dentro de este orden de ideas, y para agotar la consulta hasta donde nos sea posible, cabe preguntar si esas nóminas firmadas por los empleados implicarán un sello por cada uno que firme, sobre cantidad superior a cinco pesos, o si se toma como base el montante total de la nómina para aplicarle el sello correspondiente.

A nuestro juicio toda la nómina debe llevar un solo sello, según su cuantía. Para ello nos fundamos en que el impuesto es documental, es decir, grava el documento. Nada importa que un recibo o un comprobante lo firmen varias personas, siempre será un comprobante; comprobante de varias operaciones, es cierto, pero un solo comprobante.

En cuanto a que el comerciante o industrial venga obligado a extender el recibo, ningún precepto lo impone. La Ley de impuestos tiene aplicación cuando el obligado a la tasa realiza el acto sujeto a imposición, o no, cuando integra el documento, pero la ley de impuestos que estamos estudiando, no crea la obligación en ninguna parte de otorgar el documento, y las obligaciones, a tenor del principio general del artículo 1089 del Código Civil, no tienen otras fuentes que la Ley, los contratos cuasi-contratos, y acciones culposas; estableciendo claramente el artículo 1090 del citado Código Civil que las obligaciones que nacen de la Ley no se presumen.

De modo que si el comerciante lo mismo que el particular al pagar una cantidad cualquiera releva a su acreedor de otorgarle el recibo, corriendo, por las razones íntimas que le asistan, el riesgo de no poder justificar o comprobar el pago, no ha realizado acto alguno sujeto a la llamada ley del Timbre.

Es cuanto puedo informarle en relación co nla consulta formulada.

De usted respetuosamente,
(fdo.) **Mario Díaz Cruz.**

SUCESOS

Escándalo.—El vigilante 642, condujo a la estación a Carlos Miguel Asoto y Castillo vecino de Pogolotti 105 a Tomás Reyes de Ave. de México 38 a todos los que sorprendió en San Salvador y San Antonio, formando un gran escándalo.

Ocupación de un banco de rifas.—Los vigilantes 1900, 876, 255, 448 previo mandamiento judicial, efectuaron un registro en la casa San Luis 37, domicilio de Estefanía López López, ocupando una lista con apuntaciones para la bola.

Le hurtaron el flus.—Sixto Pérez Rosales, vecino de Someruelos 72, denunció que en su ausencia de la habitación que ocupa en dicha casa le hurtaron un traje que aprecia en $16, no sospechando de quien pueda ser el autor de la sustracción.

LOS TRABAJOS HECHOS EN LAS CALLES REPRESENTAN CINCO MIL KILOMETROS DE PAVIMENTACION

Así lo dijo en la sesión de la Cámara de Comercio Americana el señor Castellá, uno de los que tuvieron a su cargo la obra del parque del Maine y de la Plaza de la Fraternidad

LA GRAN EXCURSION QUE SE REALIZARA DESDE PINAR DEL RIO A ORIENTE POR LA CARRETERA

La entidad aludida continúa su campaña a favor de la construcción de un auditorium o edificio destinado a celebrar convenciones, con el fin de atraer el turismo

Presidida por el Vice Presidente Anderson se llevó a efecto ayer al mediodía en el Club Americano la sesión-almuerzo semanal de la junta directiva de la Cámara de Comercio Americana de Cuba, a la que asistieron como invitados de honor el señor Manuel Coroalles, Ingeniero del Departamento de Obras Públicas, y los señores Antonio Martin y César Castellá, a cuyo cargo estuvo la construcción de la Plaza de la Fraternidad y del Parque Maine.

EL SALON DE CONVENCIONES

La campaña de la Cámara en pró de la construcción de un Salón de Convenciones adecuado en todos sus detalles para dar cabida a las delegaciones que puedan atraerse hacia Cuba, si existieren aquí las fabración de sus convenciones, fué objeto de mucha atención. El proyecto de ley recientemente presentado en el Congreso Nacional por el que se autoriza la construcción de dicho auditorium recibió encomiásticos comentarios, así como también las distintas comunicaciones recibidas de otras entidades económicas adhiriéndose a la Cámara en favor del referido edificio.

EN CASTELLANO

A fin de que los asociados de la Cámara se encuentren informados, se dió lectura a la nueva disposición que ordena que todas las facturas consulares en lo sucesivo deberán ser redactadas en el idioma castellano.

También se dió lectura a un cablegrama recibido por el Presidente Hartensteing, procedente del Comité de la Regata King, Long Beach, California ,en el que se le comunicaba que había sido aceptada, a su petición, la participación del señor Ramón Suero en la regata Internacional Rudder Trophy Meet. Se habían hecho objeciones a la entrada del señor Suero en dicho evento en vista de que el velero del señor Suero no era de fabricación cubana.

EL DIA DE LA CAÑA

Se aprobó que la Cámara apoye la idea de establecer en Cuba el "Día de la Caña", como tributo al principal producto nacional, el azúcar de caña, de acuerdo con lo propuesto por el Gobernador Ruiz y solicitado por las empresas azucareras.

COROALLES

El señor Coroalles hizo uso de la palabra brevemente para describir el adelanto obtenido en las obras de la Carretera Central y de los futuros trabajos por realizar, agregando que al terminarse esa gran obra tenía entendido que se verificaría una gran excursión desde Pinar del Río hasta Santiago de Cuba para la que el Presidente Machado invitaría a todas las entidades y asociaciones, concluyendo haciendo votos porque en 1930 pudiera reunirse con los directores en dicha excursión, a la terminación de la monumental obra.

EL SR. CASTELLA

El señor Castellá, a quien en gran parte se debe la transformación del Campo de Marte en la actual Plaza de la Fraternidad, en el breve espacio de dos meses, ofreció un resúmen de las obras terminadas, manifestando que las labores hechas en las calles solamente representan cinco mil kilómetros de pavimentación, al propio tiempo que se habían removido y transplantado 500 árboles y arbustos, agregando que la reducción de las vías férreas de los carros eléctricos le ha proporcionado a la compañía propietaria de los mismos una economía anual de unos 14.000.00 pesos.

569,000 TONELADAS DE AZUCAR FILIPINO

WASHINGTON, junio 27, (UP.) — Un cablegrama recibido hoy por el Departamento de Comercio informa que la zafra azucarera de Filipinas ha terminado con una producción total de 569,000 toneladas métricas. El mensaje agrega que el tiempo es favorable para la nueva caña sembrada.

EL GOBERNADOR DE ESTA PROVINCIA ESTA PREPARANDO UN RECIBIMIENTO CORDIAL AL DR. VIRIATO GUTIERREZ

Un vecino del Cotorro ha formulado una grave denuncia contra el alcalde de Santa María del Rosario.—Llueven multas al acueducto de Aguacate por faltar al contrato

Con motivo de la llegada el próximo sábado del doctor Viriato Gutiérrez, Secretario de la Presidencia, a la Habana, el Gobernador Ruiz cambió impresiones ayer tarde con el Presidente y el Secretario del Consejo Provincial, señores Manuel Vega y Severiano Pulido y otros elementos políticos, para concurrir al muelle a darle la bienvenida al distinguido político habanero.

También han sido invitados por el Gobernador Ruiz los Alcaldes y los jefes políticos de los Términos rurales.

Denuncia contra el Alcalde del Cotorro.— El ciudadano Leovigildo Ferrer y Zamora, vecino del Cotorro, denunció ayer tarde en en el Gobierno de la Provincia que anoche en los momentos en que regresaba de una reunión que se celebró en el Centro de Veteranos de Santa María del Rosario, le salió al encuentro el Alcalde de esa localidad, señor Adolfo Fundora, poniéndole el revólver en el pecho y amenazándolo con darle muerte si continúa haciendo política en su contra.

Despues de solicitar garantias para su persona, el señor Ferrer hizo constar en la denuncia formulada ante la Policia del Gobierno Provincial que la actitud adoptada por el Alcalde Fundora obedece a que el con otros elementos significados del Partido Liberal, entre los cuales se encuentra el Presidente, señor Gabino Gras el exjefe de Policia, señor Febles, combaten los procedimientos políticos que dicha autoridad municipal viene poniendo en práctica contra sus propios correligionarios.

Ferrer Zamora hizo idéntica denuncia en la Secretaria de Gobernación.

El Gobernador Ruiz, a reserva de dar cuenta a las autoridades judiciales, ha dispuesto que se haga una minuciosa investigación de los hechos.

180 pesos de multa a la Compañía del Acueducto de Aguacate.— El Alcalde Municipal de Aguacote, señor José Manuel Acosta, nos manifestó ayer en el Gobierno de la Provincia que en once dias del actual mes de Junio le ha impuesto a la Compañía concesionaria del Acueducto de Aguacate 180 pesos de multa por incumplimiento de contrato.

También nos dijo el Alcalde Acosta que, no obstante las protestas del vecindario, los concesionarios continúan haciendo el servicio en forma deficiente, no quedándole a el otro camino que el de aplicarle la ley con todo el rigor que merecen.

Sin lugar protesta— El Gobernador de la Provincia, señor Antonio Ruiz, ha contestado al señor Eligio González que es improcedente la denuncia por el formulada contra la Sociedad de Torcedores de la Habana, la que, en el caso planteado, se ha limitado única y exclusivamente a cumplir los preceptos reglamentarios y los acuerdos de sus juntas generales.

El señor Ricardo García, Presidente de la Sociedad de Torcedores, acompañó certificado acreditativo de que Eligio González, dejó de percibir las dietas asignadas a los huelguistas de la casa "Por Larrañaga", cuando empezó a trabajar en la fábrica de Partagás; y otros documentos muy importantes que llevaron al Gobierno de la Provincia a declarar improcedente la denuncia que, a instancias del señor González, empezó a tramitarse en esa dependencia oficial.

Sujeto a vigilancia.— El Secretario de Gobernación, general Manuel Delgado, le comunicó esta tarde al Gobernador de la Provincia que el penado Manuel Pérez Valdés, condenado por el delito de hurto en la causa 835 del 21, Juzgado de Instrucción de la Sección de esta capital, a la pena de seis años, diez meses y un dia, ha sido puesto en libertad despues de haber extinguido la condena, quedando sujeto a la vigilancia de la Policia por un largo período de tiempo.

Pérez Valdés ha expresado que no tiene domicilio.

Licencias de caza.— Ayer fueron expedidas licencias a favor de Rogelio Fernández Yorca, de Isla de Pinos; y Francisco Pintado Rodriguez, Antonio González Romane y William Chipp, de la Habana.

De Asociaciones.— Ayer se recibieron en el Gobierno de la Provincia para su aprobación los Reglamentos de la Juventud Cívica del barrio de Jesús María y Asociación de Comerciantes e Industriales de la Avenida de Italia.

Han nombrado nuevas directivas el Sindicato de Estibadores y jornaleros de la Bahía de la Habana y la sociedad regional "Grañas del Sor".

Ha trasladado su domicilio para Oquendo y Animas la Asociación de Propietarios de Automóviles de Cuba.

La agrupación política denominada "Concentración Liberal Provincial de la Habana" se ha acogido a la Ley de Asociaciones.

Requisitorias.— En el Gobierno de la Provincia se recibieron ayer las siguientes requisitorias: del Juzgado de Instrucción de Marianao contra Manuel Izquierdo, por faltas; Antonio Viera, estafa y Rosa González Cerquera y Andrés Rodriguez Sola, por sustracción de menores: del Juzgado Correccional de San José de las Lajas contra Carlos González por faltas; del Correccional de Bauta contra Gerardo Izquierdo, por infracción caso quinto art. 607 del Código Penal; del Juzgado de Instrucción de la Sección Segunda Correccional contra Ramón Pérez (a) Mongo, por hurto; Eduardo Noruega Escandón, por estafa y Manuel Mieres Alvarez, por estafa; del Juzgado de Instrucción de la Sección Segunda contra Agustín Remedios (a) Tatica, por estafa; del Juzgado Municipal del Cano contra Desiderio Serarno Garcia, Cecilio Serarno García y Juan Serrano García, por faltas y alteración del orden público y de la Sala Primera de lo Criminal contra Juan Faer Montero, por estafa y Manuel Martinez Blanco, por perjurio mercantil.

La Sala Tercera de lo Criminal ha dejado sin efecto la requisitoria librada contra José Lian (a) Johnson por infracción de la Ley de Drogas.

Visitas al señor Ruiz.— Entre las numerosas personas que visitaron ayer el Palacio de Balboa anotamos a los señores Ramón Yorca Soto, Alcalde Municipal de Isla de Pinos; el Representante doctor Armando Chardiet; los señores Andrés Carratalá y Ramón Tarrago, significados políticos de Santiago de las Vegas; el Jefe de los liberales de San Felipe, señor Santos Vasallo; el ex-Presidente de los liberales de San Antonio de las Vegas, señor Emilio Escobar: los doctores Muñoz, organizadores de la "Concentración Liberal Provincial"; Camilo Prieto, Concejal del Ayuntamiento de Marianao y jefe de los liberales del Cano: el Alcalde de Jaruco, coronel Víctor Simón, los señores Miguel Ocejo, Joaquin Freire, Ezequiel Sarracent y otros.

Dr. FELIPE RIVERO Y ALONSO
ABOGADO Y NOTARIO
Abogado Consultor y Notario de la ASOCIACION DE DETALLISTAS DE LA HABANA. Notario de los Centros 'Asturiano', 'Balear' y'Cafés'

ESTUDIO DE ABOGADOS DE LOS DOCTORES
Manuel F. de Cinca;
Felipe Rivero y Alonso,
Angel Radillo y Gancedo,
Rafael de Zéndegui y Carbonell.
PROCURADOR:
Urbano E. Gómez Cádiz
Chacón, 25, bajos, Edificio de la Asociación de Detallistas de la Habana. — Teléfonos M-1472 y A-8142. Cable: Rizenca.

LA AMNISTIA Y EL TRIBUTO DEL UNO Y MEDIO POR 100

Se pide que sean incluídas en aquélla las partidas de dicho impuesto y sus infracciones

Con conocimiento de que figura en lugar preferente de la orden del día, en la Cámara de Representantes, el proyecto de ley de Amnistía Económica, debido a la iniciativa del Honorable Presidente de la República, el presidente de la Lonja, a nombre de las importantes clases comerciales e industriales que representa, ha dirigido alto telegrama a los señores doctor Rafael Guas, Presidente de la Cámara, Coronel Carlos Machado, líder parlamentario liberal, doctor Santiago Rey, lider parlamentario conservador y doctor Carmelo Urquiaga, lider parlamentario popular, pidiendo que sean incluídos en dicha amnistía las partidas correspondientes al impuesto del 1 y medio por ciento sobre la venta bruta y sus infracciones, con la misma amplitud que se perdonan las multas por infracciones y se cancelan los débitos por los demás impuestos como son el del timbre, del 4 por ciento y 4 por ciento sobre utilidades y otros.

Es una medida de equidad, si pensamos que se trata del impuesto más gravoso para el Comercio, pues el de la venta bruta hay que pagarlo aunque se pierda el importe total de la mercancía y sus gastos a que se contrae en cada caso. Dicen así los aludidos despachos:

"En el proyecto de Ley titulado de Amnistía económica que estudia ese Honorable Cuerpo Colegislador, se propone un corte de cuenta que borre las penalidades por infracciones cometidas en materia de impuestos del 4 por ciento, timbre y otros y condonación de los débitos por satisfacerse hasta el momento de la toma de posesión del actual eficiente Gobierno del ilustre General Machado, quien en su mensaje al efecto expone las razones de alta política que le sugirieron esa iniciativa. La nación toda aplaude este nuevo aporte favorable a su desenvolvimiento realizado por los Poderes Públicos; pero las clases comerciales, agobiadas más que ninguna otra con el peso de tributos y dificultades del momento entienden que no sería completa la obra de esa amnistía económica, si no comprendiese también lo que respecta al principal del impuesto de la venta bruta, el más enojoso de todos los tributos; y por ello nos permitimos rogarle interponga su valiosa influencia a fin de que quede equiparado ese impuesto a todos los demás en dicha amnistía. Y seguros de que por su elevado concepto de la equidad nos prestará su inestimable concurso, nos reiteramos de usted con la mayor consideración.

Lonja del Comercio. — **José Mª Coto, Presidente.**

MEJORA EL TRABAJO EN AUSTRIA

VIENA, junio 27 (SR).—El Ministerio de Fomento anuncia que el número de los sin trabajo en el territorio austriaco ha disminuído mucho en los últimos meses, señalandose como causa directa el mejoramiento de las condiciones en la industria.

EL VESUBIO EN ERUPCION

NAPOLES, junio 27 (UP).—Desde el lunes el volcán Vesubio está en una fase de actividad sensacional. Millares de turistas presencian la nueva erupción del volcán. Los expertos creen que no hay peligro.

EL NUEVO GOBIERNO POLACO

VARSOVIA, junio 27 (UP).—Joseph Pilsudski, dictador de Polonia, y su Gabinete, dimitieron hoy. El Presidente Mocicki designó a M. Bartel para formar el nuevo Gobierno que ha sido ya reconstruido en la misma forma que bajo Pilsudski, excepto en los Ministerios de Educación y Transporte.

Pilsudski retiene la cartera de Guerra y su influencia sigue siendo la misma.

LOS ZUECOS HAN SIDO VALORADOS A UNOS PRECIOS MUY ELEVADOS

La Cámara de Comercio de Cuba pide a la Comisión Arancelaria les fije los derechos señalados en el anterior arancel aduanal

La Cámara de Comercio Cubana ha dirigido a la Comisión Técnica Arancelaria el siguiente escrito:

La Habana, junio 27 de 1928

Señor presidente de la Comisión Técnica Arancelaria.

Por conducto del señor secretario de Hacienda.

Ciudad.

Honorable señor:

A instancia de los señores Manuel Díaz, S. en C., asociados a esta Cámara de Comercio, tengo el honor de someter a la consideración de la Comisión Técnica Arancelaria que usted honra presidiendo, lo siguiente:

En Cuba se importa desde tiempo inmemorial un tipo de zapato de clase ordinaria, construído con cuero de calidad inferior y suela de madera, conocido comunmente por "zueco". Dicho zapato no se fabrica en Cuba, ni podrá tal vez fabricarse nunca, porque para ello se emplean desperdicios de cuero de grandes industrias de talabarterías, de difícil establecimiento en nuestro país debido a que no existe, como hay en las naciones donde funcionan estas industrias, numeroso ejército, al que proveen de monturas, correajes y demás manufacturas de cuero.

Al redactarse el Arancel de Aduanas en vigor, seguramente no se tuvo en cuenta la dificultad de fabricar en Cuba el mencionado zapato, quedando éste clasificado, según el tamaño, en las partidas 197, 198 y 199, las que tienen fijados, además del adeudo por par, derechos adicionales del diez por ciento advalorem, lo que hace encarecer extremadamente dicho artículo, que es usado solamente por las clases más modestas, en faenas poco retribuídas, como las que desempeñan los fregadores de automóviles, cantineros de café, etcétera, quienes tendrán que abstenerse en lo adelante de comprarlos, a pesar de necesitar usarlos en bien de su salud.

Los "zuecos" se tarifaban en el anterior Arancel por la partida 171, con el adeudo de 31.25 por ciento ad-valorem, derechos cuya ascendencia conviene mantenerles, convirtiéndolos en específicos si se estima conveniente; por lo que me permito suplicar a la Comisión Técnica Arancelaria se sirva recomendar al Ejecutivo Nacional que dicte un decreto tarifando especialmente los "zuecos" en el vigente Arancel, con un adeudo igual que el de la partida 171 del Arancel de Aduanas de 1900.

De usted atentamente,

(f.) **Carlos Arnoldson,**
Presidente.

Cárcel y Vivac

Ingresos del día de ayer 27.
José Alvarez Méndez, tva. de estafa.
Manuel Alvarez Hernández, hurto.
José Mosquera Vázquez, estafa.
Jesús Ríos Fernández, tva. de estafa.
José Fernández Reigosa, tva. de estafa.
Bernardo Machado Esquivel, tva. de estafa.
Miguel Sabaran, tva. de estafa.
Manuel Valoyra, homicidio.
Octavio Suárez, pub. cladentina.
José Marquetti, hurto.
Antonio Hernández Dominguez, lesiones.
Castro Restrollon Reboleda, estafa.
Salidas:
José Pérez Barreto, Imp. temeraria.
José M. García Valdes, tva. de hurto.
Santiago Oliva, hurto.
Arturo Fernández Valdes, hurto.
Arturo Montejo de la Guardia, hurto.
Francisco Sánchez Sánchez, resistencia.
Miguel Ceballos Bay. litigante temerario.

PASAPORTES Y CIUDADANIAS VISADOS AYER

Solicitudes presentadas en el día de ayer:

Cartas de ciudadanía: Lina Muñoz Domínguez; Eugenio Núñez; Bonifacio Fernández; José Alonso Sevano; Rafael Copeda Santana; Luis Vega Hernández; Juan Quintana Alonso; Andrés Díaz Mesa; Teodoro Núñez Alba; Librada Carneja; Miguel Deulofeu; Carlos Gall Cala; José Rodríguez Morales; Daniel Morros Mercadé; Juan Montalván; Francisco Fajardo; Eduardo Hernández; Salvador Roses Marcé; Jesús Pastor López; Bernardino Reyes; Manuel Fajardo; Evaristo Cabalo; Miguel Ibábez; María Julia Pérez; Pedro Roberto Castellanos Romero; Manuel López y López; Amado Torres y Achong; Roberto Torres y Achong; Arturo Miguel Torrez y Achon.

Pasaportes: Francisco García; Rafael Boreegue Lemus; Felipe Verano; Juan Mustell; Francisco Pérez Amézaga; José Suárez Fernández; Isabel García Portillo; Francisco Valdés Bien; Isidro Escobio; Manuel Cortina Corrales; Claudio Victorino de Vicente; Eduardo H. López Miranda.

Pasaportes visados: Wenceslao Castro; Alejandro Cruz Fernández; Manuel J. Arango; Ursulo Agramonte; América Sánchez; Dulce María Castellanos; Carmen Castellanos; Jesús Castellanos; Consuelo Seiglie; Juan Morales; Hermenegildo Betancourt; Alberto Jonson; Máximo Barocas.

CONTRA LOS COMERCIANTES DE MALA FE

UNA numerosa comisión de miembros de la Asociación de Comerciantes de la Habana, de la que formaban parte los señores Antonio Antón y Carlos Alzugaray, presidente actual y presidente anterior, respectivamente, de la propia Asociación de Comerciantes de la Habana, visitó en la mañana del día de ayer al señor Secretario de Justicia, Ledo. Jesús M. Barraqué, para exponerle determinados particulares relacionados con la causa que se instruye por estafa contra el señor Ricardo Hormilla, comerciante establecido en Holguín, cuyo asunto tiene a su cargo el Departamento Legal de dicha entidad corporativa.

Los señores Antón y Alzugaray manifestaron al señor Secretario de Justicia que el señor Ricardo Hormilla poseía dos establecimientos, habiéndose puesto de acuerdo con un hermano suyo llamado Amador y con otras personas para formar una entidad mercantil a la cual serían traspasadas las mercancías adquiridas al crédito en la Habana y Santiago de Cuba, en forma tal que las deudas procedentes de esas mercancías no pesarían sobre la nueva sociedad constituida, la cual podría actuar sin temor alguno a la acción de los acreedores.

A este efecto, el día 3 de mayo último, constituyeron una sociedad anónima denominada "Compañía Importadora de Calzado, S. A.", de la cual los principales directores son los señores Ricardo Hormilla, Emilio Hormilla y Amador Hormilla. A esta sociedad se aportan todas las existencias y mercancías que constituían los establecimientos "La Granada" y "El Mundo", así como los armatostes, enseres y utensilios de los mismos. De este modo, la nueva sociedad surge con un capital que fluctúa entre cuarenta y cincuenta mil pesos, representado por mercancías compradas al crédito, y la expresada entidad no tiene deuda alguna de la cual responder, pues los señores Hormilla, principalmente Ricardo Hormilla, continuarán adeudando a los acreedores las mercancías compradas. Por la aportación de las mercancías, enseres, armatostes, etc., los señores Hormilla reciben acciones, pero sobre las mismas los acreedores no podrán cobrarse de sus créditos, porque han sido emitidas al portador con el propósito de venderlas o traspasarlas o negociarlas en el momento que se considere oportuno.

Una vez constituida en esta forma la sociedad y burlados los acreedores que de buena fe vendieron sus mercancías, mediante la insolvencia absoluta del señor Ricardo Hormilla, que las había comprado, éste, principal responsable, pretendió embarcarse para España, habiéndolo evitado solamente la rápida intervención de los agentes de la autoridad judicial. Se ha iniciado la causa correspondiente, que ha sido radicada bajo el número 991 de 1928 del Juzgado de Instrucción de la Sección Cuarta. El principal responsable, señor Ricardo Hormilla, ha sido procesado, y la Policía Judicial ha emitido su informe acusatorio contra los culpables.

Los miembros de la Asociación de Comerciantes de la Habana que vienen manteniendo una activa y persistente campaña en favor de la depuración de los créditos mercantiles ,solicitaron del señor Secretario de Justicia la intervención del Ministerio Fiscal para que uniendo sus esfuerzos a los de la acción privada y teniendo en cuenta la gran perturbación que en el crédito público están produciendo estos hechos, se obtenga un resultado beneficioso para los supremos intereses de la Justicia.

El señor Secretario de Justicia acogió con verdadera atención la solicitud de la Asociación de Comerciantes de la Habana y reiteró su ofrecimiento de actuar en defensa de los intereses que se consideren burlados, como yo lo ha hecho en anteriores ocasiones, prometiendo que se designaría un Fiscal para que intervenga directamente en la causa iniciada en el Juzgado de la Sección Cuarta y que daría instrucciones al Fiscal de la Audiencia de Santiago de Cuba para que como Abogado Fiscal atendiera especialmente a la causa iniciada y que se inicien por virtud de esta denuncia, así como a la rápida tramitación de los exhortos que el Juzgado de la Habana crea conveniente enviar a Holguín para las diligencias de esclarecimiento del delito y embargo y ocupación de los bienes que se han querido sustraer a la acción de los acreedores legítimos.

Los señores Antón y Alzugaray expresaron su gratitud al Ledo. Barraqué por esta cooperación y manifestaron al propio señor Secretario de Justicia que la Asociación de Comerciantes de la Habana agradecía también vivamente la eficaz ayuda que en todos estos casos le estaba prestando el señor Alfonso Fors, Jefe de la Policía Judicial, quien había actuado con rapidez, energía y eficiencia.

APROBO EL SENADO EL PROYECTO DE LEY CREANDO IMPUESTOS PARA LA LUCHA CONTRA LA TUBERCULOSIS

(Viene de la PRIMERA pág.)

prestar servicios en estas labores y sean designadas a ese efecto, teniendo dicho Patronato las facultades siguientes:

A.—La de administrar y emplear los recursos que por esta Ley se conceden, rindiendo cuenta de ello a la Intervención General del Estado trimestralmente.

B.—La de recibir para la atención de los enfermos tuberculosos y de los medios de evitar y combatir ese mal, toda clase de legados, donación y limosna empleando esos recursos en las atenciones y servicios que acuerden para evitar, prevenir y contrarrestar dicho mal.

C.—Designar y nombrar las Comisiones, Sub-Patronatos y personas que estimen convenientes o Asociaciones o Ligas que cooperen en una o más localidades a los trabajos y servicios que correspondan a ese Patronato; y

D.—Realizar y ejecutar de acuerdo con la Secretaría de Sanidad y Beneficencia cuanta propaganda y actos tiendan a la protección y amparo de las clases pobres para evitar la propagación de la tuberculosis ofreciendo las facilidades necesarias y estableciendo los medios adecuados para que esas clases adquieran de manera fácil y a bajos precios los artículos más indispensables para su alimentación y puedan residir en lugares ventilados e higiénicos.

Artículo Tercero: El Secretario de Hacienda procederá a regular el procedimiento de cobro de estos impuestos, que deberán ser pagados en las Aduanas, al satisfacerse los derechos de importación y cada mes elevará al Honorable señor Presidente de la República una relación de productos de dichos impuestos, para que sean puestos a la disposición del patronato creado.

El señor Fernández Hermo hizo el elogio del proyecto y explicó los beneficios que de él se derivarán.

Fué leído y aprobado un proyecto de la Cámara respecto al homenaje que la República debe rendir a la memoria de la ilustre educadora María Luisa Dolz.

La Academia Nacional de Artes y Letras ofrecerá una velada solemne.

Serán invitados el Poder Ejecutivo, el Poder Legislativo, el Poder Judicial, las Instituciones docentes, el Cuerpo Diplomático, las Asociaciones de Maestros y Alumnos y la Prensa.

El doctor Díaz Pardo elogió el proyecto y el Senado, en pie, lo aprobó por unanimidad.

El doctor Dolz dió las gracias al Alto Cuerpo.

EL PROYECTO DE LEY DE EMERGENCIA ELECTORAL

Se inició la discusión del proyecto de ley de Emergencia Electoral.

El doctor Ricardo Dolz pronunció un extenso discurso combatiendo el proyecto.

Manifestó que se asombraba de que un proyecto de esa importancia fuera discutido rápidamente. Declaró que le era desconocido; pero que entendía que no era lo que debía de ser para beneficiar a la República. Sostuvo que él procuraba cooperar a la obra de buen gobierno, dijo que lo había demostrado muchas veces y últimamente con los proyectos de obras públicas. Afirmó que siempre que se trate de leyes que sean necesarias, él le prestará su apoyo decidido al Gobierno.

Manifestó que él no sabía por qué se había hecho el proyecto en esa forma.

Se declaró partidario de la actividad política, de la renovación de los organismos, de los diversos candidatos porque le parece que los pueblos débiles son los que se quedan en la inercia y no luchan y que todas las opiniones deben encontrarse y actuar con energía.

Declaró al final que él votaría a favor del proyecto, porque si no se aprobara se entorpecería la marcha de la vida política y no podrían celebrarse las elecciones.

Habló en favor del proyecto de ley de Emergencia electoral el doctor Díaz Pardo. Afirmó que el proyecto responde a una necesidad nacional y que revalaba la cohesión del país. Dijo que era el proyecto resultado de la concentración de voluntades en una orientación nacional; que no había partidos que luchaban, sino hombres que guiaban a las masas que representaban en movimiento de opinión.

Rectificó el doctor Ricardo Dolz y volvió a hablar el doctor Díaz Pardo sosteniendo cada uno sus ideas y aduciendo las razones que les asistían en contra y en favor del proyecto.

Este fué aprobado al fin.

LA LEY DEL RETIRO

Se aprobó inmediatamente el articulado de la Ley del Retiro del doctor Agustín Cruz.

DICTAMENES

Se aprobó el dictamen de la Comisión de Relaciones Exteriores favorable a la aprobación de los Convenios aprobados en la primera y segunda Conferencia Internacional del Trabajo celebradas en 1919 en Washington y 1920 en Génova y que son los siguientes:

Convenio concerniente al trabajo de la mujer antes y después del parto.

Convenio concerniente al trabajo nocturno de las mujeres.

Convenio concerniente a fijar la edad mínima de los niños empleados en trabajos industriales.

Convenio concerniente al trabajo de los niños en la industria.

Convenio referente a fijar la edad mínima para la admisión de los niños en trabajos marítimos.

Convenio referente a la colocación de marinos.

Convenio referente a las indemnizaciones por naufragios.

Se aprobó también el dictamen de la Comisión de Relaciones Exteriores, en que adoptó el acuerdo de recomendar al Senado la aprobación de la Ponencia emitida por el Senador señor José Manuel Cortina, favorable a la aprobación de las siguientes Convenciones aprobadas en la Séptima Conferencia Internacional del Trabajo, celebrado en Ginebra del 19 de mayo al 10 de junio de 1925, y que son los siguientes:

Relativa a la indemnización por accidentes del trabajo.

Referente a indemnizaciones por enfermedades profesionales.

Estableciendo la igualdad de trato de los trabajadores extranjeros y nacionales en materia de indemnización por accidentes del trabajo.

Relacionada con el trabajo nocturno en las panaderías.

DE LA COMISION MIXTA

Fué aprobado el dictamen de la Comisión Mixta sobre el proyecto modificando el artículo 37 de la Ley de Impuestos Municipales.

Se aprobó el proyecto creando una agencia consular en Pensacola, Florida, Estados Unidos.

OTROS PROYECTOS

Fueron aprobados los proyectos del señor Silva sobre servicio de luces, la ponencia del señor Compte convertida en dictamen del proyecto de ley que modifica artículos de la ley Orgánica de los Municipios.

Y del Ledo. Camacho Padró creando el Municipio de Cueto.

Riña y lesiones.—El vigilante 583, condujo a la estación a Clara Duque Mijares vecina de M. de la Cruz 1, y a Rogelia Moreno Rodríguez, de Justicia 13, a las que sorprendió frente al domicilio de la primera riñendo. Ambas tuvieron que ser asistidas en el centro de socorros de lesiones leves que mutuamente se produjeron.

LA RESTRICCION DE LA ZAFRA HA PERJUDICADO A LOS CORREDORES

Importantes acuerdos adoptados en Cienfuegos por el Colegio de éstos. — La crisis y la manera de remediarla.—Las soluciones

CIENFUEGOS, junio 27. (Por telégrafo) — En sesión extraordinaria convocada al efecto en el Colegio de Corredores de Cienfuegos, se dió cuenta de la actuación de la Junta de Gobierno en relación con la zafra 1927-1928 y de la crisis que experimenta la corporación por consecuencia de la merma en sus ingresos, debido a la centralización de cotizar los azúcares y fijar los promedios que el decreto número 233 establece. También se trató de los perjuicios causados a los colegiados por la eliminación inexplicable del corredor cubano en la Comisión de Ventas, que con carácter oficial manipula los azúcares que se exporten a Europa.

Los corredores de Cienfuegos, después de un detenido estudio del asunto, que con la Corporación se relaciona, entienden: que la clase de corredor cubano debe demandar del Gobierno la protección y respeto a sus derechos que en el extranjero se concede al corredor americano e inglés, por sus respectivos Gobiernos.

Se trató de la necesidad de que en la nueva Ley del Retiro Azucarero sean incluídos los corredores cubanos y que se gestione lo necesario a dicha finalidad recabando el concurso de las corporaciones hermanas de Habana, Matanzas, Cárdenas, Sagua la Grande y Manzanillo, designándose una comisión para actuar en relación con esta justa medida, compuesta por los corredores señores Julio Font, Juan Silva Fernández, Roberto S. Caballero y Gustavo Hautrive.

Como resultado de esta importante reunión se adoptó el acuerdo de dirigirse al Honorable señor Presidente de la República y al Congreso de la Nación, explicándole los perjuicios que en las últimas zafras ha venido recibiendo la clase de corredor y demandando que como acto de justicia se le indemnize de los perjuicios recibidos y que se le retribuya de alguna manera los servicios legales que el Código de Comercio encomienda y los Colegios realizan, gestionándose en protección a todos los intereses que se relacionan con el negocio azucarero la intervención obligatoria, al menos en aquellas transacciones en que hacendados y colonos, equivalente al monto de los azúcares que se liquidan por promedios quincenales y mensuales, fomentando así en mercado local de azúcar, donde las clases comerciales, productoras y obreras puedan desenvolver sus actividades, hoy absorbidas por las ventas directas al extranjero.

Tan importante reunión se desenvolvió dentro de la mejor armonía, ofreciendo la corporación cooperar con el Gobierno al restablecimiento d ela normalidad de la industria azucarera.

AGUA PLUTO
El purgante natural de las Américas

LA MAYOR
32 EDIFICIOS
600 EMPLEADOS
SARRÁ
DROGUERIA
ABIERTA TODOS LOS DIAS
TODA LA NOCHE LOS MARTES

FARMACIAS DE TURNO
JUEVES

Dirección	Teléfonos
HABANA	
Monserrate 8	A-3421
Monserrate y Tte. Rey	M-3913
O'Reilly 32	M-7109
Galiano 41	A-4224
Colón 40	A-8525
Monte 181	M-2003
M. Morúa Delgado 43	A-7453
San Rafael 62	A-2843
General Aguirre 19	A-8422
Sitios 92	A-2508
San Nicolás 229	A-2088
Someruelos 26	A-2003
Marta Abreu 44	A-8720
Padre Varela y Zenea	U-5676
Salud 173	U-2895
San Rafael y Hospital	U-4869
Monte 347	M-7790
Romay 55-A	M-1704
Infanta y Príncipe	U-1273
Virtudes 173	U-4973
Cuba 128	M-7736
San Lázaro 337	U-4190
Ave. Menocal 6 tel.	A-5660
VEDADO	
Calzada entre Paseo y 2	F-1074
23 No. 458 entre 8 y 10	F-3261
Ave. Wilson 131 e| 10 y 18	F4838
Calle 17 entre E y F	F-1110
Calle 17 esquina a 26	F-1711
23 esquina a J	F-4222
VIBORA	
Sta. Catalina y Cortina	I-2086
Porvenir y Concepción	I-2306
10 de Octubre 557	I-2606
Pocito y Reyes	X-2151
10 de Octubre y Josefina	I-1202
JESUS DEL MONTE Y SANTOS SUAREZ	
Zapotes 24	I-2222
10 de Octubre 280	I-2378
Flores y Zapote	I-2730
Quiroga y Delicias	I-1212
LUYANO	
Calzada de Concha 4	I-2900
Calzada de Luyanó 211	I-3016
CERRO	
Calzada del Cerro 558	I-3347

NOTA: Este grupo deberá prestar el servicio público todo el día y la noche de los domingos siguientes: Marzo 4; Abril 15; Mayo 27; Junio 8; Agosto 19; Septiembre 30; Noviembre 21; Diciembre 23.

M.E.C.D. 2016

SECCION 2ª

QUEJAS DE SUSCRIPTORES
Departamento Central: Habana, M-3494. Agencias: Cerro y Jesús del Monte, I-1994. Marianao, Columbia, Almendares, Buen Retiro, Quemados y Pogolotti, FO-7090.

DIARIO DE LA MARINA

SUSCRIPTORES
Para anuncios económicos en horas de oficina llame a los teléfonos M-3378 y A-1014. Para suscribirse llame al M-3404.

SECCION 2ª

AÑO XCVI — Acogido a la franquicia postal — LA HABANA, JUEVES, 28 DE JUNIO DE 1928 — El periódico más antiguo de Cuba — PAGINA DIECISIETE

SE ESTA LLEVANDO A CABO EN GINEBRA EL ULTIMO ESFUERZO EN PRO DEL DESARME UNIVERSAL

EN LA FRONTERA GERMANO-DANESA FUE DETENIDO UN OFICIAL ACUSADO DE ESPIONAJE EN LA ISLA DE SYLT

A pesar del secreto que se guarda sobre el asunto, asegúrase que se trata de un caso probado de espionaje contra este oficial danés y otro individuo que ya ha sido detenido

¿TEMIA ALEMANIA QUE SE DESCUBRIESEN LAS FORTIFICACIONES REALIZADAS EN LA ISLA?

A principios de 1929 empezará a viajar el trasatlántico alemán "Bremen" que será uno de los mayores y más lujosos del mundo y está destinado a la línea Bremen-Nueva York

BERLIN, Junio 27. (SR.)—Cerca de la frontera germano-danesa ha sido arrestado el capitán Lembourn, perteneciente al segundo regimiento de infantería de Dinamarca, de guarnición en Tondern, mientras hacía una excursión a la Isla Sylt, posesión alemana.

Aunque en los círculos oficiales se guarda gran reserva respecto al asunto, corren rumores de que se trata de un caso comprobado de espionaje y que contra Lembourn había una orden de arresto dictada por la Corte Suprema de Leipzig con juntamente con otro individuo que ya está detenido.

Los periódicos de Copenhague protestan enérgicamente por la detención del capitán, a quien llaman ferviente deportista, señalando al mismo tiempo que prestó servicios durante tres años en las filas francesas y que fué instructor de la organización nacionalista danesa Guardianes de la Patria. Otros dicen que Alemania ha hecho ciertas fortificaciones en Sylt violando las cláusulas del Tratado de Versalles y temió que la presencia de Lembourn allí pudiera descubrirlas.

NO AUMENTA LA POBLACION ALEMANA

BERLIN, Junio 27. (SR.)—Examinando el problema de la población en Alemania, el Vorwarts hace constar que de acuerdo con los datos existentes desde hace siete años el porcentaje de nacimientos se ha reducido en un veinte y ocho por ciento, pero que todavía hay un superavit de seis cuatro décimos por millar de habitantes con relación a las defunciones.

Dice también que el aumento de la población alemana en los próximos cinco años quedará estaciona-rio, caso de proseguir la situación desfavorable actual, producida por la miseria social, la carestía de la vida y los domicilios, además de otras causas.

UN GIGANTESCO TRASATLANTICO

BREMEN, Junio 27. (SR.)—Están muy adelantados los trabajos del gigantesco trasatlántico Bremen que se construye para la Norddeutsche Lloyd y que se cree estará terminado para principios de 1929. Cuando esté a flote será uno de los barcos más modernos y lujosos del mundo y cubrirá la ruta Bremen-Nueva York.

EL EMBAJADOR BRITANICO EN BERLIN

BERLIN, Junio 27. (SR.)—El Embajador de la Gran Bretaña Lindsay hizo hoy entrega de sus cartas de despedida al Presidente Hindenburg. Pasa a Londres para ocupar el puesto de Sub-Secretario de Relaciones Exteriores.

LA PRINCESA ALEJANDRA DE PRUSIA EN BERLIN

BERLIN, Junio 27. (SR.)—Encuéntranse en esta capital los esposos Rueman, que acaban de regresar de los Estados Unidos. Ella es la Princesa Alejandra Victoria de Prusia, divorciada del Príncipe Augusto Guillermo, tercer hijo del ex-Kaiser, que goza bastante fama como pintor de paisajes. El es el capitán Arnold Rueman, que se distinguió mucho en los días de la guerra mundial.

EL COMERCIO ALEMAN EN EGIPTO

BERLIN, Junio 27. (SR.)—En vista del creciente intercambio comercial entre Egipto y Alemania, en breve se instalará la Cámara de Comercio Alemana en el Cairo, nombrándose para presidirla a Frederich Van Meetern, ligado con la poderosa firma manufacturera de maquinaria eléctrica Siemens Halske.

OTRO VUELO DE ALEMANIA A AMERICA

BERLIN, Junio 27. (SR.)—Acentúanse los rumores de que en el presente verano se llevará a cabo otra tentativa para cruzar el Atlántico sin escalas de este a oeste, pero no ha podido saberse el nombre de los pilotos ni la fecha aproximada.

El Doctor Sergio Voronoff Explica Como es ya un Hecho Cierto la Cura de la Idiotez con el Injerto de Glándulas

CUANDO LA IDIOTEZ PROVIENE DE LAS MALAS CONDICIONES DE LA TIROIDES LA CURA PUEDE HACERSE

He esperado quince años—dice Voronoff—antes de atreverme a dar esta seguridad y de llevar esta dulce esperanza al corazón de miles de madres angustiadas en todo el mundo

LA OBESIDAD, CAUSADA POR DEFICIENCIA DE LA PITUITARIA SE CURA CON LAS GLANDULAS

En cambio la cura de la diabetes por medio del ingerto de glándulas no se ha logrado aún a causa de la esponjosidad del páncreas que hace fracasar las tentativas de injerto

LONDRES, junio 27. (Por el doctor Sergio Voronoff, comunicado por Prensa Aliada)— El injerto de glándulas para curar la idiotez cuando esta enfermedad es debida a las malas condiciones de la tiroides, es añora un hecho cierto.

Hago este anuncio con la seguridad de que llevará la más dulce de las esperanzas al corazón de miles de madres, en todo el mundo. He esperado quince años antes de darles esta esperanza. Durante estos tres lustros convertí en hombres útiles al mundo a muchos que eran desesperadamente imbéciles. Hoy considero cosa bien simple devolver la inteligencia a los deficientes mentales, si esta condición se debe solamente a la condición de su glándula tiroides.

Mis experimentos en el rejuvenecimiento de hombres y mujeres, por lo sensacionalista, han eclipsado el hecho ciertísimo de que la teoría del injerto de glándulas permite a los cirujanos que realicen milagros muy diferentes a los de extender la vida.

No son muchos los que dan cuenta de ello, pero el descubrimiento del injerto de glándulas puede significar para los cirujanos de nuestras generaciones futuras lo que el descubrimiento de la producción por partes para los ingenieros de estos tiempos. Y así como los ingenieros hacen variados aparatos que duran muchos más años que los calculados mediante la manufactura paralela de partes de repuesto, los médicos del porvenir podrán aumentar la vida humana sustituyendo las glándulas enfermas por otras sanas.

LA CURA DE LA DEFICIENCIA MENTAL ES COSA MUY SENCILLA

Durante años he realizado experimentos para curar enfermedades, algunas de las cuales están consideradas como incurables en nuestra época.

Por este motivo, he buscado el remedio de la diabetes injertando la glándula pancreática o páncreas. Desgraciadamente, debido a su naturaleza esponjosa, todas las tentativas de injerto del páncreas han fracasado, porque éste ha sido absolbido. Para la cura, la glándula tiene que vivir bien en el cuerpo del paciente. Hasta ahora, el mayor tiempo que hemos podido mantener una glándula pancreática ingertada en un paciente ha sido un mes. Es posible que más tarde este período aumente. Y mientras no se logre, será cruel dar a los diabéticos esperanzas en este sentido.

Todo esto nada tiene que ver con las tentativas de alivio de la deficiencia mental mediante la regeneración de glándula tiroides. Mi primer experimento de esta clase fué con un niño imbécil, en 1913, el cual se desarrolló despues perfectamente, y hoy es un hombre útil a la comunidad. Desde entonces, he injertado otras glándulas tiroides, en tal forma que puede decirse que la operación ya no es un experimento audaz: es una cura cierta.

LA OBESIDAD SE CURA CON GLANDULAS

Otros esfuerzos semejantes para remediar males o enfermedades humanas mediante los ingertos de glándulas comprenden las tentativas para curar la obesidad, causada por deficiencia de la glándula pituitaria.

Un ejemplo típico de curas logradas es el de mujeres que se han sometido a mi nueva operación de rejuvenecimiento tripleglandular. En estos casos trabajo con las glándulas endócrinas, la tiroides y la pituitaria. En los resultados, las pacientes han dejado de ser obesas, por la reacción juvenil de la última.

He conseguido éxitos semejantes en la cura del tétanos, esa horrible enfermedad nerviosa que causa frecuentemente una enfermedad de la glándula para-tiroidea.

Estos son unos cuantos ejemplos de las posibilidades futuras que tienen los injertos de glándulas, y los cuales solo son conocidos del público en conjunto, con el denominador común de "curas de rejuvenecimiento".

Agasajados los Pilotos del Avión Bremen

Permanecen en Bremerhaven en calidad de huéspedes de honor

BREMERHAVEN, junio 27.—Los "Tres Mosqueteros del Aire", capitán Herman Koehl, barón Guenther Von Huenefeld y su compañero irlandés en la conquista del Océano Atlántico en dirección este-Oeste con el monoplano "Bremen", marca Junkers, arribaron aquí, hoy, procedentes de Nueva York, a bordo del trasatlántico "Columbus", el buque más grande en la actualidad de la resurgiente marina mercante alemana.

Una compacta multitud de muchos millares de personas los esperaba en el muelle, profusamente adornado, de la empresa naviera Norddeutscher Lloyd, y con estruendosas ovaciones y aclamaciones entusiastas fueron recibidos los intrépidos aviadores que por su audaz vuelo se han conquistado los corazones de toda Europa y los Estados Unidos.

Inmediatamente después de atracar el "Columbus" en el muelle, las diversas diputaciones y delegaciones de las autoridades, los altos funcionarios del Norddeutscher Lloyd, encabezados por el director general de la empresa, Consejero Privado Stimming, representantes del gobierno federal y del gobierno de Prusia y numerosos periodistas, se trasladaron a bordo para estrechar la mano a los aviadores antes de que pisaran tierra alemana.

El recorrido de Bremerhaven a Bremen resultó una verdadera entrada triunfal y los aviadores permanecerán en la ciudad, cuyo nombre lleva el monoplano, en calidad de huéspedes de honor, debiendo allí desarrollarse todavía muchos festejos para agasajarlos

Aumento del Tabaco en los Estados Unidos

Esta industria se halla ahora mejor organizada que lo ha estado nunca en su vida

WASHINGTON, junio 27. (U. P.) La industria tabacalera de los Estados Unidos está mejor organizada ahora que en ningún otro tiempo de su historia, a juicio del National Bank of Commerce de Nueva York, según un análisis recibido hoy.

Las consolidaciones, la adopción de maquinaria y el mejoramiento de los métodos de compra y venta, han colocado a la mayoría de los manufactureros de más importancia en una posición muy fuerte, según cree el Banco. En efecto, el consumo de tabaco se ha estabilizado entre 6.500 millones y siete mil millones anuales en los Estados Unidos.

La mejoría observada por los manufactureros se ha reflejado en las regiones tabacaleras de este país. El Banco dice:

"Una serie de años en que los precios no fueron satisfactorios para la hoja obligó a reducir las áreas sembradas en 1926 y 1927. A consecuencia de las condiciones desfavorables del tiempo y de la reducción de siembras, el rendimiento durante los dos últimos años fué el más bajo en quince años.

"Continúa la escasez en algunos tipos, y los precios del tabaco de calidad son los más altos del año. Las existencias en poder de los manufactureros y comerciantes son relativamente bajas. Según las noticias que tenemos, los plantadores de hoja tienen el propósito de ampliar su siembra un nueve por ciento la próxima temporada.

"Con un rendimiento normal por acre, la perspectiva para los plantadores de tabaco es buena".

Continúa el Banco diciendo que resulta difícil ajustar la producción a los requerimientos del mercado. Las elaboraciones de todas clases, excepto la de cigarros, han perdido terreno en los últimos años y se tiene en cuenta el aumento de población y la producción de la capa oscura es menor que antes de la guerra.

Se ha registrado un fenomenal aumento en la producción de hoja clara, que desde 282 millones de libras en 1913 ha llegado a 692 millones en 1927. En el mismo período la producción de cigarros ha aumentado un quinientos por ciento.

UN MODELO DE TRATADO BILATERAL DE SEGURIDAD ENCARGADO AL COMITE DE ESTILO DE LA LIGA DE NACIONES

La comisión preparatoria del desarme, de la Liga, no ha logrado dar un paso de avance durante el año pasado y el comité de estilo es el que condensa ahora las esperanzas

ES NECESARIO QUE EL DESARME SEA PRECEDIDO DE CONVENIOS ENTRE ALGUNAS NACIONES

La comisión adoptará un acuerdo sobre la proposición alemana de que las naciones se comprometan de antemano a aceptar cualquier decisión del Consejo en pro de la paz

GINEBRA, Junio 27. UP.—Un último esfuerzo para lograr alguna cosa tangible en materia del desarme, está realizándose por la Comisión de Seguridad y Arbitraje, la cual ha ordenado al Comité de Estilo que prepare un modelo de "tratado bilateral de seguridad".

No es un secreto para nadie que el año actual escogido para resolver el problema de los armamentos, no ha conseguido dar hasta ahora un paso de avance en la cuestión. En efecto, la Comisión Preparatoria del Desarme de la Liga de las Naciones no ha podido realizar el menor progreso desde el año pasado, y todas las esperanzas que se abrigan respecto a la posibilidad de armonizar los distintos criterios de las naciones en algunos puntos concretos, se han depositado ahora en el Comité de Estilo. Según se cree, es necesario que a la reducción o limitación de los armamentos precedan algunos convenios entre las naciones, y la labor del Comité sé considera como la única que puede ofrecer una solución parcial de este intrincado problema.

Los Estados Unidos se han negado a tener representación en el referido Comité, el cual redactará el texto del tratado bilateral, basándose en que la seguridad es un asunto más bien europeo que americano. Rusia solo toma parte en las labores del Comité como simple observadora.

En la sesión celebrada en Marzo por la Comisión de Seguridad se adoptó el principio general de que por el momento resulta imposible cualquier convenio sobre arbitraje, seguridad, no agresión, auxilio mútuo y limitación de armamentos, y que solamente puede ganarse tiempo en el sentido de la seguridad por medio de tratados regionales y bilaterales encaminados a ese fin.

La Comisión redactó entonces seis modelos de tratado para el arreglo de las disputas internacionales, controversias generales, de conciliación general, de mútuo auxilio y también un tratado bilateral de no agresión.

Exceptuando el último, los demás eran tratados colectivos basados principalmente en los principios de Locarno, que cualquier grupo de naciones del mundo podría utilizar como base para establecer la seguridad entre ellas.

En la presente reunión de la Comisión se darán los toques finales a los tratados citados, y se redactará también una serie de tratados bilaterales sobre los mismos asuntos. Una buena parte de las naciones representadas en el Comité han expresado la opinión de que más puede alcanzarse en estos momentos mediante tratados bilaterales que tratando de cubrir al mundo con una serie de pactos multilaterales regionales y mucho menos insistiendo en que todas las naciones firmen un tratado colectivo.

La comisión adoptará un acuerdo sobre la proposición sometida por Alemania para que se requiera a los miembros de la Liga a que se comprometan, por anticipado, a aceptar cualquiera medida o decisión del Consejo de la institución, que tienda a mantener o restablecer la paz. También estudiará una proposición finlandesa recomendando que las naciones neutrales acudan en auxilio de cualquier miembro de la Liga de las Naciones que se vea atacado.

Todos los acuerdos se someterán a la asamblea de septiembre y servirán como base para establecer el programa del desarme de la Liga para 1929.

HOOVER DIMITIRA LA SECRETARIA DE COMERCIO

WASHINGTON, junio 27 (UP).—El Secretario de Comercio Hoover anuncio hoy que en breve renunciará a la cartera de Comercio, en el Cabinete del Presidente Hoover, para dedicarse a su campaña presidencial.

No se ha especificado la fecha exacta, pero se espera que Hoover visite al Presidente Coolidge, para presentarle la renuncia, el 15 de julio, fecha en que visitará la residencia veraniega del Presidente, en Brule, Wisconsin, de paso para su casa de California.

DOS REYERTAS EN LA CONVENCION DE LOS DEMOCRATAS

El senador Hubert Stephens fué uno de los protagonistas, y la esposa de un delegado también

HALL DE LA CONVENCION DEMOCRATICA, en Houston, Texas, junio 27 (UP).—Esta noche hubo dos reyertas violentas durante la sesión de la Convención. Ambas fueron entre delegados de Mississippi, y en los momentos en que al proclamarse la aspiración de Alfred Smith, gobernador de Nueva York, la Convención se lanzó a un loco entusiasmo.

La policía pudo aquietar los ánimos con alguna dificultad. Las dos peleas fueron resultado de la tentativa de los partidarios de Smith para hacer que la delegación de Mississppi participase en la manifestación.

El Senador Hubert Stephens fué unc de los protagonistas, y la esposa de un delegado, F. C. Hawthorne, otrc.

Cuando un grupo de delegados suplentes colocó el estandarte de Mississippi en la columna de manifestantes que recorrió todo el Hall, la señora Hawthorne, su espoco y otro delegado, W. T. Tynn, pretendió recuperar aquel, para sacarlo de la manifestación. James Eastland y otros lucharon por mantener la bandera en la columna, mientras la agresiva señora Hawthorne gritaba que estaréa contra Smith, en tanto Mississippi no ordenase lo contrario.

La otra pelea fué cuando varios entusiastas pretendían que el Senador Hubert Stephens mandase la bandera de Mississippi a la parada pro-Smith. El Senador se negó, declarando que su Estado votaría por Part Harrison, aspirante a la candidatura presidencial.

NO SE HIZO AYER LA DESIGNACION DEL CANDIDATO EN HOUSTON

HALL DE LA CONVENCION DEMOCRATICA, Houston, Texas, junio 27. UP.—La Convención celebró esta noche una gran manifestación de simpatía por el Gobernador Alfred Smith, que duró media hora.

La serie de discursos y de proclamaciones de aspirantes secundarios a la candidatura presidencial consumió el resto del tiempo, y la Convención suspendió su sesión a las once y cuarto de la noche, para reanudarla mañana a las diez y media de la mañana.

Hay cuatro candidatos ya en la lista de aspirantes fuertes: Reed, de Missouriá Hitchcock, de Nebraska; Hull, de Tennessee; y Jones, de Texas.

Los nombres del Senador Walter George, de Georgia; Evans Woolen, de Indiana, y W. A. Ayers, de Kansas, figuran también en la lista de postulables.

EN ALEMANIA NO SE FORMO AUN EL NUEVO GOBIERNO

El partido católico demanda la concesión de tres carteras y Mueller solo le concede dos

BERLIN, Junio 27. (UP.)—Los esfuerzos de Herman Mueller jefe socialista, para formar Gabinete estuvieron esta noche en peligro de terminar en un completo fracaso, a causa de que el partido católico pidió tres carteras y Mueller solamente le quería dar dos.

Mueller visitó a las seis de la tarde al Presidente Hindenburg y trató con el jefe del Estado de la demanda de la minoría católica. Después, Mueller dijo que no estaba dispuesto a aceptar el fracaso e indicó que se sometería a las exigencias de los católicos, a cuyo efecto conservará el cargo de vice-canciller que pensaba eliminar.

Los jefes centristas han indicado el deseo de abandonar la demanda que habían hecho para que se les diera la cartera del Trabajo, pero esto en manera alguna alivia la crisis, pues ninguno de los partidos tiene gran interés en asumir ese departamento, debido a los intereses contradictorios que, en materia del trabajo, existen entre el partido del pueblo, que representa a los industriales, y los socialistas.

Si Hindenburg accede a la restauración de la vice-cancillería, Mueller someterá mañana una lista final de los ministros al Presidente.

LOS POPULISTAS NO QUIEREN A STRESEMANN

BERLIN, Junio 27. (SR.)—El sector poppular del Reichstag resolvió no someterse a la continuación de Stresemann y Curtius en el Gabinete de Mueller, aunque ratifica la confianza en Sholz y se reserva la plena libertad de conocer o negar la confianza en el futuro. Retirado el centrista Braun del Ministerio de Trabajo, quedan Wirth y Guerrad en plena libertad de acción para aceptar las carteras que les sean ofrecidas por Mueller.

OCHO AÑOS MINISTRO DEL TRABAJO

BERLIN, Junio 27. (SR.)—El ministro de Trabajo doctor Brauns ha cumplido hoy ocho años desempeñando esa cartera, que no conservará en el nuevo Gabinete de Mueller Franken.

SE TRABAJA PARA EL REICHSTAG

BERLIN, Junio 27. (SR.)—Las dificultades para formar el Gabinete no entorpecieron los trabajos preparatorios del Reichstag porque los jefes de los distintos Ministerios siguieron atendiendo al despacho con gran eficacia.

En un Cabaret Mataron Ayer a un Aviador

El pueblo mejicano demuestra escaso interés por las elecciones del domingo

CIUDAD MEXICO, Junio 27. (SR.) En el Cementerio Francés recibieron sepultura hoy los restos del teniente aviador Fausto Acevedo, muerto trágicamente en un cabaret ayer por la madrugada. Concurrieron casi todos los miembros de las fuerzas aéreas nacionales.

LAS ELECCIONES PRESIDENCIALES

CIUDAD MEXICO, Junio 27 (SR.) A pocas horas ya de las elecciones parciales del domingo, sigue predominando gran indiferencia en el pueblo, que muestra más interés por los resultados de la convención nacional del partido demócrata norteamericano que está celebrándose en Houston.

PREVINIENDO ATENTADOS A LOS TRENES

CIUDAD MEXICO, Junio 27 (SR.) —El Ministerio de la Guerra hace público que ya están tomadas las medidas necesarias para que no puedan repetirse atentados como el de hace tres días en la línea de Laredo, y que el general Antonio Guerrero, jefe de operaciones del Estado de Queretaro, ha sido comisionado para que atienda a la protección de los trenes en toda aquella zona.

El sepelio del maquinista Robinson, una de las víctimas de ese atentado, constituyó una gran demostración de duelo.

AGASAJOS A DOS AVIADORES

CIUDAD MEXICO, Junio 27. (SR.) —Los aviadores Bieler y Pacheco siguen recibiendo muchos agasajos por parte de las autoridades de esta capital. En la visita que hicieron a la Secretaría de Comunicaciones se les hizo presente el agrado con que toda la nación mexicana ha visto su hazaña de volar desde Windsor, Canadá, a esta.

NUEVA CAMARA DE COMERCIO

SAN ANTONIO TEXAS, Junio 27. (SR.)—Se ha constituido la Cámara de Comercio Mexicana en esta ciudad, integrada por más de doscientos asociados de todo el Estado de Texas.

¿Esta Usted de Viaje?—¿Piensa Usted ir a NewYork?
El Hotel "NEW WESTON" y el Hotel "HARGRAVE"
se recomiendan por sí sólos.
Los Hispano-Americanos y personas de buen gusto, siempre les prefieren. Habitaciones cómodas, espaciosas y bien ventiladas. Ambos hoteles están céntricos: el primero frente a la Catedral de San Patricio, el segundo, cerca del Parque Central. El Español se habla en ambos hoteles.
Precios razonables
El Gerente del Departamento Español, recibirá a los clientes en los muelles y estaciones de Ferrocarril
Pida el folleto ilustrado
Dirija su correspondencia a Alberto F. Martínez, Hotel Hargrave, 112 West 72nd Street, New York City
Cable—Hargrave—New York
EL HOTEL NEW WESTON
34 East 50th Street
(entre Avenidas Park y Madison)
EL HOTEL HARGRAVE
112 West 72nd Street
NEW YORK CITY

HABRA UN CONGRESO INTERNACIONAL DE RADIOLOGIA EN JULIO

Concurrirán delegados de más de 25 naciones, siendo Méjico de las primeras en adherirse

ESTOCOLMO, junio 27 (SR.)—A fines de julio se celebrará en esta ciudad el Congreso Internacional de Radiología a que concurrirán delegados de mas de viente y cinco naciones.

Una de las primeras en enviar su adhesión fué México.

GRAN BRETAÑA Y EL CONTROL DE COMUNICACIONES

Causa sensación el obispo de Winchester por ser el primero que desafía acuerdos camerales

LONDRES, Junio 27. (UP.)—La determinación de la Gran Bretaña de retener el control de la mayor parte de los sistemas cablegráficos e inalámbricos del mundo, está acercándose a una etapa de acción concreta.

El corresponsal financiero del Evening Standard dice que el Gabinete ha aprobado en líneas generales el proyecto de Sir Otto Niemeyer, para asegurar el control británico de esas comunicaciones.

El primer ministro Baldwin informó hoy en la Cámara de los Comunes que el Gobierno no ha recibido todavía el informe de la conferencia imperial inalámbrica y cablegráfica, esperando tenerlo pronto en su poder, y que actuará inmediatamente.

Las acciones de la Eastern Telegraph Co., subieron el martes a 22¾ libras y 10 chelines y hoy ganaron 19 puntos más, continuando al mismo tiempo el alza de los valores de Marconi, lo que indica que los especuladores abrigan la creencia de que el Gobierno aprobará la fusión.

UN OBISPO INGLES CONTRA EL PARLAMENTO

LONDRES, Junio 27 (UP.)—El Obispo de Winchester produjo hoy gran sensación con unas declaraciones dando a conocer su propósito de establecer una nueva forma de culto, similar al que se propuso en la versión revisada del Ritual o Libro de Oraciones de la Iglesia Episcopal de Inglaterra, que ha rechazado la Cámara de los Comunes.

Como se trata del primer obispo que desafía los acuerdos de la Cámara de los Comunes, se considera muy significativo el hecho de que no haya esperado a obtener la aprobación de la autoridad sinódica de la Iglesia.

Una delegación de la Liga de Fieles entregó a los obispos que se reunen en el Palacio de Lambeth, una circular pidiéndoles que procedan a poner en vigor la ley de la Iglesia de Inglaterra, en vista de que el parlamento ha rechazado el Libro de Oraciones.

EL PLAN DAWES Y LA CAPACIDAD DE LOS ALEMANES

Gilbert, agente de pagos, pide que se fije definitivamente lo que ha de pagar Alemania

BERLIN, Junio 27.— (Agencia Duems— Los pronósticos de Mr. Seymour Parker Gilbert, agente general de las Reparaciones, en lo referente a las perspectivas para el cumplimiento de los pagos de Alemania en el primer "año normal", quinto de la vigencia del Plan de Dawes, que principiará el primero de septiembre del presente año, siguen ocupando de preferencia la atención de los periódicos alemanes en la semana actual.

Aunque la mayoría de los diarios se muestran escépticos frente a las opiniones de Gilbert sobre la posibilidad de que puedan llevarse a cabo totalmente los pagos por conceptos de reparaciones en el año de 1928-29, están por otra parte conformes cuando reitera su demanda de que se fije definitivamente el monto total de lo que deba pagar Alemania por concepto de reparaciones, demanda que por primera vez formuló en su informe anual publicado en diciembre y que entonces causó notable sensación. Esta insistencia se debe a que es evidente que Alemania no puede año por año derramar cantidades tan exorbitantes en el tonel de las Danaides, y la incertidumbre sobre la duración de tal tributo agobia a la economía y a las finanzas del país. Resulta claro también que únicamente con grave perjuicio de la vida económica de Alemania podrían seguir haciéndose los pagos por conceptos del plan de Dawes, que desde el primero de septiembre experimentarán un aumento de no menos de setecientos cincuenta millones de marcos y que deben cubrirse totalmente del presupuesto de la nación.

Al referirse al problema de si Alemania podrá llevar a cabo tales pagos en los próximos años, la mayoría de los círculos políticos alemanes, así como personalidades influyentes del extranjero, niegan rotundamente tal interrogación.

De ahí que la demanda de la revisión del plan de Dawes se formule siempre con más energía, tanto más cuanto que Parker Gilbert acaba de asentar una vez más, de la manera más enfática, que los expertos, autores del plan: nunca tuvieron en la mente la idea de establecer un arreglo definitivo y permanente del problema de las reparaciones, sino que su misión solo fué sacar a Alemania de su caos financiero y ponerla en condiciones, mediante un acuerdo provisional referente a anualidades fijas, de entregar a los aliados cantidades considerables a cuenta de las reparaciones.

Carreras de Bicicletas

Tendrán lugar en la carretera de Managua el día 1o. de Julio

Muy interesantes carreras de bicicletas tendrán lugar el primero de julio en la carretera de Managua, organizadas por Miralles y Soler.

La salida será a las seis de la mañana y el recorrido es 20 kilómetros para bicicleta de piñón fijo.

Los premios de estas competencias son medallas de plata.

Y a las dos de la tarde se celebrará las de rueda libre freno contra pedal en opción al Trofeo Excelsior que es una bicicleta especial de carrera, donadas por los señores Arnold Shewin Co., de Chicago.

Además habrán varios premios.

HOTEL ALAMAC
Broadway esquina a calle 71.
New York
EL HOTEL PREDILECTO DE LOS CUBANOS Y DE LOS HISPANOS EN GENERAL
Es modernísimo, elegante, económico, a prueba de fuego y está en el corazón de Nueva York cerca de todas partes. Su "chic hispano" es insuperable e inconfundible.
Tres Restaurants, incluso el famoso CONGO ROOF en el vigésimo piso donde se baila diariamente.
Cocina Americana y Española, table d'hote y a la carta. Los precios del Alamac al alcance de todos, son los siguientes:
TODOS CON BAÑO Y DUCHA
Cuarto sencillo para uno, $4.00. Para 2 personas: $6. Cuarto doble, para 1 o 2, $8. Por mes: $150.
Departamentos de sala, un cuarto y baño y ducha, desde $200.00 al mes.
Hay también departamentos con tres o cuatro alcobas, además de la sala y con tres baños, a precios de verano.
Intérpretes y sirvientes de habla española.
Atención especial a la clientela hispana.
¿VA USTED A EUROPA?
Diríjase antes a la OPENROAD TRAVEL SERVICE, oficinas en el Hotel Alamac; son representantes autorizados de las principales Compañías Navieras. La Openroad Travel Service, le facilita el medio de hacer su viaje cómodo.
Los precios de pasajes son EXACTAMENTE los que rigen en las Compañías de Vapores, siendo todo el servicio de la OPENROAD COMPLETAMENTE GRATIS. Oficinas en Londres y París.
Dirección a
ANTONIO AGUERO
GERENTE HISPANO
Hotel Alamac. Broadway and 71 th. St.
NEW YORK

ELLOS SE BAÑAN CON
BOMBA "PRAT"

LOS VIAJES MODERNOS
Se acerca el momento de preparar su viaje hacia las playas y montañas
HAGA USTED SU PLAN E ITINERARIO
Consúltenos después y le daremos precio fijo comprendiendo TODOS LOS GASTOS (incluso Impuestos y propinas) del viaje proyectado.
INDEPENDENCIA
EFICACIA
CONFORT
90 AÑOS DE EXPERIENCIA DE LA AGENCIA LUBIN, PARIS
HEMOS RECIBIDO EL NUMERO 21 DE
"PARISINA"
VEANOS
"PARISINA"
OBRAPIA 33
(altos de la Bolsa)
TELEFONO A-6509

M.E.C.D. 2016

DIARIO DE LA MARINA

FUNDADO EN 1832.
DIRIGIDO HASTA 1919 POR DON NICOLAS RIVERO Y MUÑIZ
DIRECTOR: JOSE IGNACIO RIVERO Y ALONSO

Editado por la Compañía DIARIO DE LA MARINA (S. A.), cuyo programa consiste "en la defensa de los intereses generales y permanentes de la Nación cubana, de los especiales de la colonia española establecida en la misma y de la unión y armonía entre los diversos elementos que conviven en el país"—Art. 1o. de los Estatutos.

Presidente: Conde del Rivero.
Secretario: Manuel Abril y Ochoa. Tesorero: Joaquín Pina.
Administrador: Dr. Aurelio Hernández Miró.

OFICINAS: Habana . . . . . Prado 102. Nueva York . . . . . Broadway at 71 st. St. Madrid . . . . . Recoletos 10. París . . . . . 61 Boulevard Haussman.

PRECIOS DE SUSCRIPCION:

HABANA		PROVINCIAS		EXTRANJERO	
1 mes	$ 1.60	1 mes	$ 1.70	1 año	$21.00
3 idem	„ 4.80	3 idem	„ 5.00	6 meses	11.00
6 idem	„ 9.00	6 idem	„ 9.50	3 idem	„ 6.00
1 año	18.00	1 año	19.00		

SUSCRIPCION DOMINICAL
Sólo para el extranjero.
(Países comprendidos en la Unión Postal)
6 meses . . . . . $ 4.20
1 año . . . . . „ 8.40
(Países no comprendidos en la Unión Postal)
6 meses . . . . . $ 5.00
1 año . . . . . „ 10.00

Esta suscripción solo da derecho al número de los domingos.

TELEFONOS:

Quejas de suscriptores	M-8404	Depositos	A-4732
Anuncios clasificados y de Suscriptores	A-1014	Departamento de Radio	M-7714
	A-3333	Fotógrafo y Rotograbado	M-6844
Anuncios Administración	A-5334	Imprenta	M-9665
Redacción	A-0301	Secretario de Dirección	M-9785

DESDE NEW YORK

La República de Zuila

EL petróleo venezolano que era un sujeto oscuro y modesto ha ascendido en pocos años a la categoría de gran personaje. Solo le aventaja el americano y ha dejado atrás al mexicana y al ruso.

Antes del año 19 la producción era insignificante; en el año que siguió a la terminación de la guerra mundial, no pasó de 425 mil barriles; entonces un pozo americano, el **Seminole** daba más de 300.000 diarios. Desde 1919 Venezuela ha ido doblando su producción cada año. Véanse estos datos en números redondos: En 1921, 1.400.000 barriles; en 1922, 2.200.000; en 1923, 4.200.000; en 1924, 9.042.000. Saltaré hasta el año 27 en que ha sido de 64 millones y agregaré que este año será de 115 , cifra que podrá doblar cuando se mejore el transporte, que es insuficiente. Todo este petróleo significa algún dinero, **some money,** como dicen aquí; del cual sólo una parte pequeña va a los bolsillos venezolanos.

En el área petrolífera de Maracaibo predominan los intereses británicos, seguidos de cerca por los americanos. Cuando estos pongan en explotación algunos yacimientos que poseen se pondrán muy por delante de aquellos. Y, así, John Bull seguirá rigiendo las olas del mar pero su primo Jonathan será quien rija las oleadas de petróleo que salgan de Venezuela. Y entre los dos primos continuará la competencia para controlar este apestoso ramo de producción; competencia a la cual podrían poner término llegando a un arreglo, o **Kartell;** mientras no lo hagan existirá la posibilidad de que vayan a la guerra.

Los petroleros extranjeros están muy favorecidos por la legislación de Venezuela, 'que no se inspira en un sentido nacionalista, como las de Colombia y México. Para servirlos se ha modificado la Constitución en los años 10, 14, 22 y 25. Las concesiones para explotar yacimientos petrolíferos y otras riquezas mineras no son hechas por el Congreso, sino por el Presidente de la República.

Mientras el actual gobierne, esos intereses extranjeros estarán amparados. Su período presidencial expirará el 19 de Abril de 1929. ¿Quién será el sucesor y cuál su política en este asunto?

Esto se pregunta con ansiedad la tribu aceitosa extranjera y los venezolanos. Aunque el actual gobernante siga en el poder, como es muy viejo y está achacoso, en plazo no lejano volvería a surgir esa interrogación.

Se ha dicho que algunos de los partidarios del Presidente opinan que se deben hacer unas elecciones completamente libres y otros proponen que el poder se conserve en manos de la familia del Presidente, dos de cuyos hijos son Vice-Presidentes de la República. Y también se ha publicado que un tercer grupo, acaso influído por los intereses petroleros, trabajará para que si el Presidente se va del gobierno el Departamento de Zulia, donde está la cuenca petrolífera de Maracaibo, se separe de Venezuela y se constituya en república independiente, soberana y oleaginosa.

Ese Departamento tiene 65.500 kilómetros cuadrados; no es el mayor de aquella hermosa nación, pero tampoco de los menores; solo viene después de Amazonas con 281.700; Bolívar con 238.000; Apure con 76.500 y Guárico con 66.400; pero por la riqueza colosal que representa su petróleo, tiene mucha importancia y su separación sería una pérdida considerable para Venezuela.

Panamá se separó de Colombia con la cooperación extranjera para que fuesen extranjeros los que abriesen y poseyesen el canal; Zuila se separaría de Venezuela para que los extranjeros siguiesen ganando un dineral con el petróleo. El caso sería más feo que el de Panamá; porque éste desde hacía largos años estaba descontento del gobierno de Bogotá, que lo trataba como a una colonia; y así al factor imperialista y exterior se agregó el de la política interior.

Esto no existe en Zuila; luego esa empresa sería de origen extranjero y en ella entrarían los zuilianos para mutilar la patria grande creada por Bolívar y servir a los capitalistas de Inglaterra y de los Estados Unidos. Mientras no se pruebe que la población de Zuila o, por lo menos, su clase directora, tiene ese propósito, no podremos creer que haya venezolanos cacapaces de cometer tal delito.

Si los hay, con poder bastante para hacer la separación de Zuila y mantener allí la legislación vigente sobre pertenencias mineras ¿por qué no emplean esa fuerza en apoderarse del gobierno de Venezuela? Con ello, se mantendría esa legislación y no se desmembraría el territorio nacional.

Antonio ESCOBAR.

New York, Junio de 1928.

CARTA SEMANAL

LAS TIENDAS DE LONDRES

LAS tiendas de Londres presentan ahora su mejor aspecto y puede notarse que gran número de señoras ricas y elegantes procedentes del extranjero, están comprando casi todo lo que necesitan en Londres. Se dice que una mujer de negocios de Nueva York ha manifestado que ha cubierto el costo de su viaje desde América con lo que ha ahorrado comprando vestidos en la metrópoli británica. París ha tenido, durante mucho tiempo, la mayor forma por las creaciones de moda; pero muchas señoras de la alta sociedad, de varias nacionalidades, han transferido su patrocinio a los establecimientos de Londres, fundándose en que aquí pueden comprar modelos iguales en mano de obra a los de París y a precios mucho más razonables.

No solamente es en cuestiones de vestidos y de modas en lo que sobresale Londres. Los grandes almacenes y establecimientos están equipados para hacer frente a toda clase de demandas, tanto desde el punto de vista de calidad como del de baratura, de géneros de todas clases. Muebles, ropas, joyería, toda clase de artículos de lujo y de utilidad están ricamente expuestos y todos ellos de calidad y a precios que puedan competir con los de cualquier otro centro comercial.

Una casa muy conocida ha publicado un folleto original titulado "Riquezas del Hogar" en el que se examina de manera excelente el problema a que tienen que hacer frente las personas cuando tienen que decir cual es el conjunto más adecuado a su personalidad y con el que pueden vivir más contentas. En este y en otros muchos sentidos, las tiendas de Londres están contribuyendo a atraer a clientes discernientes, y creando así gran fama no solamente por la excelencia de sus géneros sino por sus métodos de servicio.

Andrew BLACKMORE.

DESDE ROMA

Carnaval y Cuaresma

POR GUGLIELMO FERRERO

En todas partes desocupación: ya no solo en Inglaterra y en Alemania, sino también en Francia, en Italia, en Rusia, en los pequeños Estados europeos y en los Estados Unidos. En cada país, centenares de millares o millones de obreros—hombres y mujeres,—se hallan sin trabajo o trabajan con honorarios reducidos. Y sin embargo, el caos económico producido por la guerra mundial en Europa ha terminado. Cuando Francia haya, como Italia estabilizado legalmente su moneda, que de hecho ya está estabilizada; cuando la suma total que Alemania debe pagar de acuerdo con el plan Dawes sea fijada en una cifra razonable y posible, la extravagante aventura en el fulso Eldorado de la guerra, comenzada en 1914, terminará. De aquel Eldorado fantástico Europa volverá a la dura realidad, al eterno deber de adaptar la producción al consumo. ¿Por qué, pues, las grandes dificultades empiezan precisamente ahora?

Parece una contradicción y no lo es. Precisamente porque el caos económico ha terminado, comienza la miseria, fruto y expiación del caos, que ha durado demasiado tiempo.

Sucede a menudo que una familia trabaja, gana, acumula riqueza por dos o tres generaciones. Luego llega una generación más descuidada o más desgraciada, que deja de trabajar y no se contenta ya ni siquiera con consumir las rentas de los capitales acumulados, sino que vive con el mismo capital. Durante algunos años la familia vive con un esplendor mayor, gastando y gastando, y puede permitirse burlarse de la avaricia y la sencillez de las generaciones laboriosas. Pero cuando ha destruído el capital, entonces comienzan la pobreza, las privaciones, la vida oscura y penosa.

Europa ha hecho en el último siglo lo mismo que una de estas familias. Desde 1848 hasta 1914 había acumulado en el trabajo y el ahorro una inmensa fortuna. En cuatro años, de 1914 a 1918, la ha destruído, endeudándose para hacer la guerra, en una suma que en grueso puede calcularse en 1.000.000.000.000 de francos oro a 200.000.000.000 de dólares.

Era ya una gran locura, y por sí sola hubiera bastado para imponer como necesario desde 1919 o sea desde el fin de la guerra, a Europa y al mundo un período de economía y de trabajo para reconstituir el capital destruído y pagar las deudas, por lo menos en la medida en que podían ser pagadas. En cambio, Europa ha hecho algo peor, precisamente, desde el fin de la guerra; ha continuado viviendo con el capital que ya no tenía, con un expediente inaudito, del que no había ejemplo todavía en la historia del mundo: comiendo sus deudas. Precisamente así: Europa ha hecho durante doce años castillos de fuego e hizo que el mundo entero hiciese lo mismo, primero comiendo su capital a fuerza de deudas, después comiéndose estas deudas. La inflación no ha sido otra cosa.

Es necesario aclarar bien este punto si se quiere comprender la situación en que, más o menos, se halla el mundo actualmente. Es sabido que todos los países que han sido sumergidos bajo el diluvio del papel moneda han conocido, precisamente mientras la moneda estaba más depreciada, un momento paradógico de prosperidad. En estos países a medida que la moneda perdía valor, las industrias vendían mucho, facilmente y con provecho en el interior y al exterior; florecía la agricultura y se enriquecía el comercio por la misma causa; los obreros ganaban bastante y el trabajo abundaba; los americanos y todos los pueblos provistos de moneda de oro eran atraídos por un buen mercado, por lo cual toda adquisición se convertía en un buen negocio y en una fiesta. Hubo un momento entre 1926 y 1924 en que los pueblos que no habían falsificado su moneda, celosos de esta paradógica prosperidad, dudaron de la buena y de la falsa moneda, ¡sospechando que la buena fuese falsa y creyendo que la falsa fuese buena!

Un contrasentido, un trastorno como nunca se había visto. ¿Cómo se explica?

Cuando una abundancia artificial hace bajar el valor de la moneda, los deudores están de fiesta, porque éstos pueden siempre más fácilmente, o sea con menor esfuerzo, hallar la moneda necesaria para pagar los intereses y para reembolsar el capital. Todas las deudas disminuyen por sí mismas, sin que sea necesario un esfuerzo para pagarlas: las deudas del Estado con los ciudadanos, las deudas de los ciudadanos con el Estado (o sean los impuestos que deban pagarse), las deudas entre los particulares, de los industriales y de los comerciantes con los bancos o los tenedores de obligaciones. Es esta la dicha que han disfrutado los estados durante el período agudo de la inflación. Los acreedores eran despojados, a cada baja de la moneda, de una parte de su propio haber, el cual pasaba a los industriales, a los comerciantes, a los obreros y a los extranjeros, que podían gastar en aquellos países una buena moneda de oro.

Es fácil, pues, explicar cómo en un punto determinado la inflación originó un momento de prosperidad. En el mundo moderno los que trabajan son mucho más numerosos que aquellos que poseen capitales. De los que poseen capitales, la mayor parte no vive solo de éstos, sino también del trabajo y de los que viven solamente de sus capitales solo una minoría posee exclusivamente créditos en dinero. De modo que el número de las personas despojadas y arruinadas por la inflación era pequeño comparado con el que obtenía ganancias.

¡Si la inflación hubiera podido continuar! El mundo habría descubierto durante la guerra la piedra filosofal, el modo de enriquecer sino a todos a casi todos con poco esfuerzo. Pero la inflación no puede continuar indefinidamente, porque la depreciación de la moneda, como se ha visto en Alemania, se efectúa con una aceleración progresiva hacia la anulación total del valor, y la anulación total del valor de la moneda significa el fin de todo: del Estado, del crédito, de la posibilidad de trabajo. Por eso todos los Estados al llegar a cierto punto, para no suicidarse han debido estabilizar la moneda. Pero apenas la moneda ha sido estabilizada, aunque sea a un valor muy reducido, como se hizo en Italia y como se hará en Francia, la miseria ha comenzado porque en seguida el peso de las enormes deudas contraídas durante la guerra y el de los impuestos duplicados y triplicados se hizo sentir en forma insoportable.

No estamos frente a una de las habituales y periódicas crisis económicas del régimen industrial. Lo que el mundo debe hacer hoy es lo contrario de lo que ha hecho después de 1914: volver a vivir con la renta en lugar de vivir con el capital. Lo que quiere decir que mucha gente deberá conformarse con ganancias y provechos menores y vivir en forma más sencilla.

Es la Cuaresma que empieza después del Carnaval. En los países católicos el Carnaval dura cuatro días y la Cuaresma cuarenta. La cuaresma de la crisis no será diez veces más larga que el carnaval de la falsa abundancia, que ha durado diez años. Será mucho más corta; y debería ser también una cuaresma no tan pobre y terrible como piensan muchos. Todas las clases se han acostumbrado en tal forma a derrochar que todas ellas pueden realizar muchas economías sobre gastos superfluos sin deber conocer las privaciones terribles— hambre y miseria—que largas guerras imponían en otra época. Cuanto más se es rico, más fácil es hacer economías. ¡Y el mundo moderno es tan rico!

¡Pero sería necesario que los gobiernos comenzasen a dar el ejemplo de la economía; y, al menos en Europa no parece que tengan voluntad de hacerlo. Igualados al valor del oro, todos los presupuestos de los Estados que han hecho la guerra por lo menos han sido duplicados, mientras la riqueza de los pueblos, si no ha disminuído, tampoco ha aumentado. Y sin embargo, todos siguen gastando, contrayendo deudas en la medida en que les es posible, aumentando los ejércitos, las flotas navales y aéreas... Las discusiones de Ginebra sobre el desarme todavía no han tenido ningún resultado.

¿Se persuadirán los pueblos de que ha comenzado la cuaresma de la crisis si los gobiernos continúan exprimiendo su dinero para gastos de lujo, como si se hallasen todavía en pleno carnaval de la falsa abundancia? Esta es la gran duda del momento presente.

DOS INSTITUCIONES

ESTAMPAS DE SAN MIGUEL

POR OSVALDO BAZIL

Junto al Dr. Abril no puede estar uno sin reir!

Es un fino ironista. Pero su ironía rara vez es caústica. Búscale a las cosas el lado amable, y frasea, entonces, con suma gracia! Yo hacía más de un año que no me reía! El Dr. Abril ha vuelto a mis labios la risa, que es como si me hubiera vuelto a la bondad y a la salud! Dios se lo pague con creces!

—Venga acá, poeta, le voy a presentar a Ochoa.

—Enseguida, Dr. con mucho gusto— Y salgo de mi cuarto al encuentro de Abril.

EL VIEJO DE OCHOA

Veo un viejo, con aspecto de mendigo, sentado en una mecedora del portal de la casa, con dos pollos, entre las manos, al tiempo que dice: ya se venían para el patio del Obispo y decidí traérselos hoy!

Inmediatamente el doctor Abril remite al gallinero el obsequio! Y me presenta formalmente a Ochoa. Este sigue sentado en la galería. Yo le extiendo la mano al atorrante nonogenario. Ochoa tiene 92 años cumplidos. Su rostro semeja un pedrusco desprendido de Momotombo, con crestas y escamas, adheridas! Pero, en sus ojos, hay todavía una vivida luz clara y firme!

En su faz no hay asomo de alcoholismo.

Su memoria está aún entera, brillante! Para probarla, Abril le dice: ¡a ver, Ochoa, díganos una de las ordenanzas militares de cuando usted era soldado.— Y Ochoa de pié, recita, una, dos, tres, ordenanzas, graciosísimas, por lo anticuadas de la época de Isabel II.

Ochoa, es un viejo soldado español que ha comido, según su propia expresión, **veinte y cinco años** del Rey! Entró, al servicio, cuando Isabel II, y lo terminó con Alfonso XII.

Fué el primer habitante de San Miguel de los Baños! Debido a esto, Abril lo quiere y lo conserva como una reliquia del pueblo! Le fabricó una casa y le mantiene abierto un crédito en la bodega a perpetuidad!

Ochoa se pasó muchos años repartiendo, a domicilio, el agua de las Fuentes. Para este menester ayudabase de un caballo que poseía. De eso vivía entonces! Pero, el pueblo aumentó, y el servicio del agua, por consiguiente. Y entonces, Ochoa, prefería cargar el agua sobre sus hombros a grabar con su peso el lomo del buen animal, que ya era viejo. Pero, durante el reparto del líquido bienhechor, su caballo iba siempre a su vera, como un confidente, con quien a ratos, comentaba, en alta voz, las peripecias del negocio!

Un día, unos malvados, le cojieron el caballo y se lo alquilaron a un extraño. Se lo devolvieron cansado, sudoroso! Ochoa montó en cólera! Y, enfurecido recorrió el pueblo buscando a los malhechores, a quienes amenazaba de muerte! Gritaba a los cuatro vientos que eso no quedaría así, pués, haría ir a San Miguel é intervenir en este atropello, al Ministro de España.!

¡Todo un sainete! Qué gracia tiene esto del Ministro de España, en San Miguel, llamado por Ochoa, para intervenir y reclamar en el robo momentaneo de su caballo!

El doctor Abirl regala a Ochoa un peso y un sombrero, porque el que lleva yá está desastroso. Y Ochoa se lo coloca orondo y sale como un niño contento! Mientras lo veo partir pienso que ha sido una suerte para este pobre viejo el haber sido el primer habitante de San Miguel; Hoy es una institución **Jubilada en pasivo,** no así su estómago, pués, a los 92 años, Ochoa se come de una sentada, un cuarto de lechón asado, ¡y se queda tranquilo!

JUANA JUNCO

Desde el primer día, el doctor Abril llama a Juana, y me presenta como su huésped, como el amo de todo. Sonrío y doy las gracias!

Juana es la otra institución de San Miguel. Pero en **activo,** con mando en plaza. Es la Jefe del servicio de los baños. Es la **brigadiera,** como ella dice, de los célebres manantiales. Ella prepara y cobra el baño. Y ayuda a todos los enfermos!

Frisa en los 58 años. Rebosa simpatía. Rie siempre. Pero rie antes con los ojos que con la boca.

Se casó hace poco con Nieto, un viejo soldado raso de la Independencia, que no quiso ningún grado durante la guerra ni al terminarse. Tiene hoy 70 años. Alto, fuerte, trabajador, no se rie, no habla, parece un vijía de piedra en la puerta de su casa. No se si cuidando a Juana, o Juana, por vigilarlo, a él, le pide que esté siempre en aquel sitio desde donde ella puede verlo desde los baños.

Todo el mundo quiere a Juana. Abril más que nadie. Fué el padrino de su boda, de varios de sus hijos, de varios de sus nietos.

Es una buena mujer, popular, generosa, caritativa. Pero, celosa a rabiar de su viejo soldado libertador! Es célebre contando la historia de sus celos, que forzosamente tienen que ser imajinarios, en muchos casos. Es día cola porque es celosa! Pero, por encima, de sus guerras, culmina la bondad y la fidelidad a sus afectos. Es una blanca índole de mujer del pueblo. Juana ha criado hijos propios y ajenos, con tal abnegación que la ha rodeado de un aura popular simpática. Por mantenerlos y criarlos en la doctrina cristiana, ha hecho de todo. Ha ordeñado vaca. Ha tumbado caña, (ella no cree que debe tumbarla el viento) ha sido peón de albañil, ha sido cocinera y desde hace veinte años está al servicio del Dr. Abril, en los baños, y en todo lo que hubo o haya de hacerse para bien del señor Abril, su noble protector!

Trabajando así ha llegado a ser propietaria de cuatro casas. Con el sudor de su frente las levantó como a sus hijos. Y siempre riéndose y sirviendo a todo el mundo con gusto! Pero, eso sí, que no le toquen a su viejo soldado. Los celos la cambian en otra mujer. Su piel de Caoba oscura se torna negra de una vez cuando cruzan por su mente los relámpagos de los celos! Pero Juana es buena, es de aquella buena gente de color que en épocas pretéritas, llegaban a ser un miembro más de la familia, a la cual siriviera desde la niñez. Es de esa madera. De esa época. Abril la estima por eso. Y ella para demostrar la gratitud que siente por él, me dijo una tarde: "yo respiro para Abril".

Juana es el archivo del pueblo y del Balneario. Lo sabe todo. Sabe todas las curaciones que han hecho las aguas y la virtud de cada una de las fuentes. Es graciosa recomendando el agua del Tigre: dice que alborota a los viejos. A ella no le cabe duda sobre la virtud alborotadora del tigre. Cita nombres. Gentes seniles que llegaron y eran modelos, y a la terminación de la temporada, eran más enamorados que los jóvenes y se iban de holgorio.

Ella dice y afirma que son las aguas del tigre. Por eso no deja bañarse en ellas a Nieto, su viejo soldado. Aquí, no viene él a bañarse y hace un nó con el dedo que recorre el espacio de un metro! Cita nombres de niños raquíticos que a los tres meses eran manzanas espléndidas! Cita nombres de enfermos reumáticos, renales, dispéticos que las aguas de la **Salud** curaron radicalmente.

Pero yo insisto en que me cuente otros casos curados por el Tigre, que me hable de los efectos producidos en los viejos chochos que el tigre ha resucitado. Y tengo que reir a cada relato. Sobre todo, el último de una idiota que llevaron hace años al Balneario y había que calzarla y vestirla, porque no sabía hacerlo. La bañaban todos los días en el Tigre. A la segunda temporada de baños, la idiota aprendió a valerse por sí; y cuando finalizó la temporada no solo sabía abrocharse los zapatos y vestirse, sino que perseguía a los muchachos más apuestos! Les corría detrás! Ese tigre es un demonio, dice Juana.

—Yo sonrío y le digo:

¡Signo de cura radical de la idiotez!

¡Qué gran tigre!

Abril se rie de las cosas de Juana. Pero reconoce que, efectivamente, por la radioactividad de las aguas hay curas sorprendentes en San Miguel! Las aguas termales hoy no valen sino por eso, no por la cantidad o calidad de sus sales. Y por una serie de componentes físicos que determinan un metabolismo organizador y regulador de todas las funciones que dan el equilibrio y con el la paz, la salud, la dicha al género humano!.

San Miguel de los Baños, junio 27.

LA DIPLOMACIA Y LA GUERRA MUNDIAL

Traducido por Julio de Toledo

"Para darse cabalmente cuenta de la significación que tiene la Guerra Mundial y sus causas determinantes" —expresa Mr. Gooch en su importante obra, "Recientes Revelaciones sobre la Diplomacia Europea"—, "tenemos que realizar un esfuerzo para colocarnos por encima del campo de la acción" y saber apreciar en toda su plenitud el verdadero sentido del profundo aforismo de Hegel: "Una tragedia no es la disputa entre el derecho y el error, sino entre el derecho y el derecho".

Mr. Gooch, a quien, en unión de H. V. Temperley, el gobierno británico le confió la delicada tarea de redactar una amplia y bien meditada versión oficial sobre la diplomacia europea durante los años que mediaron entre 1898 y 1914, es una indiscutible autoridad en materia diplomática sobre asuntos que atañen a la guerra y las transgresiones a que la misma suele dar origen, y el número de obras que ha consultado y discutido y aquellas con las cuales está íntimamente familiarizado es prodigioso y ubícuo.

La obra que nos ocupa contiene, además, un análisis muy acucioso y práctico sobre el pasmoso volumen de literatura producida durante la sangrienta contienda y desde su terminación a la fecha, sobre las causas y naturaleza de la política que a partir del establecimiento de la balanza del poder llevó a las naciones torpemente de catástrofe en catástrofe hasta su culminación en la paz. Sustenta la firme opinión de que en 1914 todos tenían la razón y ninguno estaba en lo cierto: Servia aspiraba con justicia a la dirección de los destinos de Yugoeslavia; Austria tuvo sobrada razón al "exigir una inmediata vindicación de la autoridad del Estado" después de los trágicos sucesos de Sarajevo; la conducta de Alemania no fué menos inteligible"; Rusia obró cuerdamente al decidirse "a contender en nombre de su prestigio". La causa primordial del lamentable conflicto que llevó el luto y la desolación por todo el orbe, tuvo su origen, indudablemente, en el Cercano Oriente, y sus autores principales fueron Alemania y Austria de una parte y Rusia y Servia de la otra; Francia procedió bien al apoyar a su aliada; fué "tan natural para Italia mantenerse alejada de los iniciales incidentes de la contienda armada, como las otras cinco grandes potencias europeas en tomar participación en ella"; la intervención de Inglaterra al lado de Francia constituyó, a no dudar, una cuestión de honor". ¡A todos les asistía la razón!

La raíz del mal estribaba principalmente en la división de Europa en dos grandes campamentos armados, circunstancia ésta que databa desde el año 1871, y en la célebre doctrina de la Balanza del Poder, enunciada desde el Siglo XVI.

El libro del Dr. Gooch ha sido "escrito confiando en que ha de prestarle gran ayuda a los interesados en estudiar los acontecimientos que se desarrollaron durante la Guerra Mundial y sus orígenes, manteniéndolos al corriente de lo que representa una desproporcionada acumulación de materiales bélicos".

Nuestro ilustre publicista le atribuye una resonante importancia a la acusación formulada por Jonanovich sosteniendo que el gobierno servio estaba al tanto del complot fraguado en Sarajevo; al ultimátum ruso a Rumanía, el 24 de agosto de 1916, conminándola a que formara una alianza con ella o de lo contrario sería invadida por 100.000 soldados moscovitas; al plan propuesto por Lord **Fisher a "Copenhague"** sobre la escuadra alemana en tiempo de paz; a la secreta sanción por parte de Roosevelt a la primera alianza anglo-japonesa y subsecuente intervención en las negociaciones de Portsmouth, (que, incidentalmente, predispuso a Rusia contra Europa y, por lo tanto, contribuyó a que estallara el magno conflicto, ya la célebre correspondencia de Page. Refiriéndose a la labor de éste flamante estadista, admite Mr. Gooch "que no estando muy al tanto acerca del criterio norteamericano y participando de la misma opinión de Kitchener y French, de que "sólo el ingreso de los Estados Unidos en la guerra pudiera inclinar la balanza de la victoria en favor de los aliados", se convirtió más bien en intérprete de la opinión británica en Washington que en representante diplomático de la Casa Blanca en Downing Street". Le concede suma importancia a la "Correspondencia Intima del Coronel House", conforme aparece publicada por el profesor Charles Seymour, y a "La Crísis Mundial", de Winston Churchill. Y, por último, se muestra sorprendido de que en Francia se resista aun a franquear las puertas de sus archivos. "Ninguna nación civilizada" —dice— "posiblemente sufriría tanto quebranto en la buena opinión que disfruta entre los pueblos democráticos, abriendo de par en par sus archivos diplomáticos, como manteniendo latente la sospecha de que tiene secretos delitos que ocultar".

En suma, que el libro del Dr. Gooch resulta a todas luces una obra original, apropiada para los aficionados a estudiar asuntos de índole política, pués contiene un rico acopio de datos y antecedentes interesantes, sin llegar a zaherir a nadie y librándose de enojosas censuras y mortificantes intromisiones.

A Través de la Vida

Por Héctor de Saavedra

He conocido muchas Ramonas. Hay una novela traducida por José Martí, el Libertador, titulada "Ramona" y en España el nombre es frecuente, pero nada distinguido; la prueba de ello es que las mujeres no lo quieren y lo dejan a los hombres. Siento dar este disgusto a mi amiga Ramona.... y a las otras que no tengo el honor de conocer, pero la culpa es de ellas que se han cogido un nombre masculino. Además, es cuestión de ortografía. ¿Por qué no se hacen llamar "Raymonde" como las francesas? Me dirán que son criollas y de cara española, pero yo les daré la lista de muy genuinas y bellas cubanas que se llaman "Olga" como las rusas. "Stella" como las italianas y Rebeca como las judías. Me replicarán y yo triplicaré y será el cuento de nunca acabar porque el asunto irá a la Academia, luego al Centro Gallego y por último necesitará un decreto del Ejecutivo o una ley de la Cámara. Cosas de menos importancia han tenido la intervención del Estado y del mismo modo que sin venir a cuento hemos adelantado los relojes, así tomaremos una resolución sobre los nombres en cuanto se le ocurra a los Estados Unidos o a cualquiera otra nación de prestigio hacer una reforma como verbo y gracia: llamar a las personas por números como las calles. Hay algo así, que recuerdo, en un libro de Laboulaye que se titula: "Le roi caniche". Todo está en que se lance el proyecto como plataforma de gobierno. Ya un eminente Senador ha propuesto en un largo y sustancioso discurso, que en adelante en el programa del partido republicano debe constar como artículo constitucional que los Estados Unidos no permitirán la apertura de ningún canal interoceánico, sin que ellos tengan la ingerencia en el asunto. La idea es liberal como ella sola, pero las naciones—han dicho siempre los ingleses— no se rigen por el romanticismo sino por la conveniencia.

Pero vean ustedes a dónde me ha conducido el simple nombre de Ramona: a una cuestión de derecho internacional, lo que sería el discutirlo tan inútil como el tiempo que he perdido leyendo un libro que hace poco se ha publicado y que se titula "La vida privada de Helena de Troya", creyendo yo que me iba a encontrar una obra de "humor" y de aticismo como suelen hacerlo algunos ingleses, y no una necia relación de la vida íntima de la esposa de Menelao en la forma que tiene cualquiera familia americana, a la moderna, es decir, con hábitos sociales y pretensiones.

La "Ramona" que me ha sugerido toda esta cháchara está aquí muy de moda y lo estará también en la Habana porque vivimos al minuto desde que no hay hora propia y las elegancias se dan a conocer por cable. Así me sucedió hace dos años cuando sonaron a mi oído por primera vez en New York las notas de "Valencia", un "fox" o cosa así muy lindo que en todas partes se tocaba con delicia. Pues bien: desde la orquesta de a bordo hasta una música que penetraba por la ventana de mi cuarto del Hotel en Berlín, estuve oyendo a Valencia, tan repetidamente, que me indispuse con el arroz de aquella provincia y eso que es cosa que respeto mucho.

Ya nadie toca Valencia, pero todos silban "Ramona" y desde el radio que trasmite la música de todas las Estaciones que la toman de todas partes de la Unión, hasta la que se oye durante la exhibición de la película, las notas suaves, plañideras y dulces de este poema es lo que priva ahora como música.

La película (si es que ya no la sabe de memoria en la Habana) es una historia sencilla y simple de unos personajes que no brillan por su mucho sentido. Pero hay dolor, sufrimiento y sacrificios y esto, que parece extraño, es lo que encanta a este pueblo singular que bajo una corteza de materialismo, de positividad y de interés tiene un fondo de romanticismo y una ternura exageradas. Hay que ver la atención y la buena fe con que contemplan los dramas de amor y alcanzaría un gran éxzito quien les mostrara la historia de "María o la Hija de un jornalero" o cualquiera de nuestras lacrimosas novelas.

Ramona es una muchacha mestiza de indio y de blanco, que se enamora, primero de uno de su raza, y luego cuando enviuda se casa con el otro que es blanco y del tipo de Valentino. La historia es vulgar pero tierna y no lleva propósito ni lección alguna. Paréceme que ha sido hecha a manera de letra que se ha puesto a la música y de la que no dudo que habremos sacado ya un danzón.

New York, Junio 16 de 1928.

HUMORISMO

PROBLEMA DOBLE
El. — ¡No puedo salir con esta barba!
Ella. — Y yo, ¿cómo salgo con una nuca de cuatro días?

PRIMER BAÑO
Ella. — ¿Y el se ahogara?
El. — ¡Bah, bah! lo dices por complacerme!

EL CERTAMEN INTER-ANTILLANO

LLAMAMIENTO A LOS ESCRITORES, POETAS Y HOMBRES DE CIENCIA DE CUBA, SANTO DOMINGO Y PUERTO RICO

Del Ateneo Puertorriqueño, fundado en 1876 en San Juan de Puerto Rico, institución cultural que tiene una historia tan larga como brillante, hemos recibido la citación que complacidamente damos a la publicidad:

El Ateneo Puertorriqueño, deseando solemnizar el Día de la Raza con un acto que responda cumplidamente a su programa cultural e interesado al mismo tiempo, en fomentar las relaciones fraternales y literarias de las Antillas, convoca por la presente a todos los poetas, escritores, publicistas y hombres de ciencia de Cuba, Santo Domingo y Puerto Rico, para el "Certamen Literario-Científico-Sociológico" que se propone celebrar el día 12 de Octubre del corriente año.

BASES DEL CERTAMEN

I.—Temas.—Poesía.
1.—Canto a las Antillas.
2.—Canto a América.
3.—Canto a España.
Prosa.
1.—Novela de asunto antillano.
2.—Comedia de costumbres antillanas (prosa o verso).
3.—Ensayo científico:
Tema: La Salud Pública en las Antillas.
4.—Ensayo sociológico:
Tema: Influencia de la Industria Azucarera en la Vida Antillana y sus Consecuencias Sociales.

II.—Condiciones del Certamen.
1.—Se requiere que las composiciones sean inéditas.
2.—Los ajustadores deberán enviar sus trabajos al "Ateneo Puertorriqueño, Certamen Inter-Antillano", San Juan, Puerto Rico.
(a) Por correo.
(b) Mecanografiados.
(c) Original y tres copias.
(d) Antes del día 30 de Agosto de 1928.
(e) Con un lema repetido en el sobre lacrado dentro del cual constará el nombre y domicilio del autor.
(f) Sin acompañarlos de nombre, firma ni signo alguno externo que revelen o indiquen el nombre del autor.
3.—El Ateneo Puertorriqueño se reserva el derecho de publicar los trabajos premiados en uno o más volúmenes.

III.—Jurado Calificador.
El Jurado Calificador será nombrado oportunamente por el Ateneo Puertorriqueño. Quedará integrado por nueve miembros de reconocida competencia y autoridad, y serán seleccionados tres por Cuba, tres por Santo Domingo y tres por Puerto Rico. Su laudo se hará público en o antes del primero de Octubre de 1928.

IV.—Premios.
Se adjudicará un premio de doscientos cincuenta dólares oro y Diploma de Honor a la mejor composición de cada uno de los temas del Certamen que se expresan anteriormente. A la composición que siga en mérito, se otorgará un Accesit, consistente en un Diploma de Honor.

Los Premios serán entregados en la Fiesta de la Raza que celebrará el Ateneo Puertorriqueño en la noche del 12 de Octubre. A dicho festival asistirán tres mantenedores: uno por cada Antilla.

San Juan, Puerto Rico, 1928.
MANUEL BENITEZ FLORES, Presidente.
VICENTE GEIGEL POLANCO, Secretario.

M.E.C.D. 2016

JOHNNY RISKO VENCIO POR DECISION DE LOS JUECES A GEORGE GODFREY

Barrientos, el Sábado, con McAllister y Bowman en las 100 Yardas

A Pesar del Handicap en Peso de 45 Libras y de 4 Pulgadas de Estatura Johnny Risko, Ex-Panadero de Cleveland Venció a Godfrey

RISKO RESISTIO VALIENTEMENTE LOS PRIMEROS ROUNDS, EN LOS CUALES PARECIO IMPOTENTE PARA PENETRAR POR LA GUARDIA DE SU GIGANTESCO ADVERSARIO, HASTA QUE EN LOS FINALES LA PERFORO

Magnolia Fué el Referee

VEINTE MIL PERSONAS PRESENCIARON EL COMBATE.—EL SEMI-FINAL LO GANO GEO. LEVINE POR DECISION DE LOS JUECES.—GODFREY PELEARA EN BARCELONA CON PAULINO UZCUDUN

EBBETS FIELD, Brooklyn, junio 27. UP.—Más de veinte mil espectadores se reunieron esta noche en los terrenos de base ball de aquí para presenciar la pelea a diez rounds entre Johnny Risko, ex-vendedor de pan en Cleveland y George Godfrey, de la raza de color, vencedor de Paulino Uzcudun.

Godfrey pesaba esta tarde 45 libras más que Risko. El peso de Godfrey era de 235 libras y el de Risko 190 y media.

Los logros, que durante la semana pasada fueron de 8 a 5, a favor de Godfrey, se habían reducido considerablemente esta noche.

El tiempo fué excelente.

LOS PRELIMINARES

Bennie Edel, de esta ciudad, con un peso de 196 3|4 libras, ganó por knockout técnico sobre Mario Massy, de Italia, que pesaba 190 libras, debido a que este último no respondió al gongo para pelear en el tercer round.

Jack Herman, de Nueva York, que pesaba 191 libras y media, derrotó a Bernie Zeblocky, de Nueva York, con peso de 191 1|2 libras, en el bout a seis rounds, cuando el último fué descalificado por el referee.

Billy Angelo, vecino de Godfrey, que pesaba 154 1|2 libras, y Jack Mac Ferland, de Newark, de 145 libras, hicieron tablas su match a seis rounds.

EL SEMI-FINAL

George Levine, de Brooklyn, de 148 libras, ganó la decisión de los jueces sobre Floyd Hybert, de Cleveland, de 148 libras, en un sangriento semifinal a ocho rounds.

Godfrey, usando una bata de baño a listas coloradas, fué el primero en llegar al ring, seguido inmediatamente por Risko, quien se acercó a la esquina del púgil ebánico, dándole la mano.

Risko parecía nervioso y se humedecía los labios con la lengua frecuentemente.

Godfrey, que parece un verdadero gigante en el ring, se dirigió a su esquina.

Los jueces designados fueron: Charles F. Mathison y Eddie Flynn. Es referee de la pelea Lou Magnolia.

COMIENZA EL ENCUENTRO

Godfrey inicia la lucha con un golpe ligero de izquierda, acometiendo después a Risko y ambos fueron al "clinch". Godfrey casi dobló a Risko con una izquierda al cuerpo al salir del cuerpo a cuerpo. Risko da un izquierdazo y finalmente descarga un fuerte golpe con la derecha a la quijada que hace vacilar al gigante. Godfrey se repone últimamente y descarga tres "upper cuts" con la izquierda a la quijada, sin tener contestación. Desde este momento, se mueven poco los pugilistas, recurriendo repetidas veces al "clinch" y manteniéndose, por lo demás, prudentemente alejados. Se cambiaban rápidos golpes cuando sonó la campana, teniendo que intervenir el réferee para separarlos. Risko acusó a Godfrey de haberle descargado un golpe bajo la faja.

PELEANDO DESDE LEJOS

Risko comienza el segundo round con una izquierda al cuerpo y Godfrey carga contra él, golpeándolo con ambas manos y castigándolo duro. Godfrey aprovecha en este momento la ventaja de cuarenta y cinco libras de peso que tiene sobre Risko, descargando sus golpes desde lejos. Risko se contenta con dejar hacer esto a Godfrey, apartándose de su gigantesco compañero todo lo que éste le permite. Risko descarga una izquierda al cuerpo y a la cara sin causar efecto en el gigante de Lipierville quien luego deja caer una lluvia de izquierdas y derechas al rostro de Risko en los momentos en que suena el gongo.

BUEN GOLPE DE GODFREY

Risko abandona su esquina con rapidez al comenzar el tercer round y descarga ambos puños a la cabeza de Godfrey, quien contesta con una izquierda al cuerpo, fallando un terrible "upper cut". George trata de dar caza a Risko en una esquina, pero no puede sorprenderlo, pues éste, con mayor velocidad en los pies, retrocede alejándose y dejando a Godfrey que fuerce la pelea. Risko desembarca una derecha que raspa la cabeza de Godfrey y con el cual, no obstante estuvo a punto de caer Risko. Este falla una derecha y Godfrey le descarga una izquierda en la boca del estómago, que hace doblarse al expanadero, descargando en seguida un limpio upper cut a la barba de Risko con la izquierda. Risko contesta golpeando con ambos puños el estómago de Godfrey, pero los golpes no parecen hacerle gran daño.

RISKO TERMINO FATIGADO

En el cuarto round empieza George pegando con la izquierda al cuerpo y después casi tumba a Risko en el forcejeo de un clinch. Godfrey se lleva a Risko hasta las cuerdas, pero este último sale bien del paso atacando al cuerpo con las dos manos. Risko comienza a pegarle en la cara a Godfrey con la izquierda, y está peleando ahora con más vigor y mejor éxito. Godfrey obliga a Risko a cubrirse con media docena de izquierdas y derechas al cuerpo. El réferee amonesta al heavy de color por estar pegando bajo. Johny le pega a Godfrey en la quijada, pero le contestan con un ataque tan fuerte, que lo cansan y lo hacen irse a su esquina muy fatigado.

MAGNOLIA MUY TRABAJADOR

Godfrey inicia el quinto round con una terrible derecha al estómago cuando comienza el round, y luego pega a la cabeza. Vuelve Godfrey a pegar con la derecha al cuerpo de Risko, el que no puede romper el largo alcance de los brazos del heavy de color, quien en ese detalle le lleva enorme ventaja. Se suceden los clinches y el réferee se ve apurado para separarlos. Godfrey mantiene su ataque al cuerpo y tiene a Risko respirando con fatiga y muy cansado. Risko pega una derecha muy dura al salir de un clinch.

JOHNNY RISKO ESTA WILD

También comienza Godfrey el sexto round pegando con la derecha y la izquierda al cuerpo de Risko. Después cambian izquierdas ligeras y Godfrey aguanta a Risko en el cuerpo a cuerpo. Risko comienza a pegar wild, con izquierdas a la cara, mientras sangra por la boca. Pero Risko logra conectar una tremenda izquierda a la boca de su adversario, haciendo estremecerse a éste. Más tarde castiga con golpes al cuerpo, que Godfrey contesta con dos izquierdas a la cabeza, seguidas de una derecha a la quijada, que devuelve Risko en la forma de una derecha y dos izquierdas al cuerpo. Godfrey pega otra izquierda sobre la boca del estómago al sonar la campana.

UNA FABRICA DE GUANTES

Godfrey comienza el séptimo round con fiero ataque con las dos manos, dirigidos a la cara que tiene a Risko retrocediendo y cubriéndose. Godfrey sigue pegándole a Risko a corta distancia. La piel del boxeador de Cleveland está roja a fuerza de golpes. Risko huyo y Godfrey es demasiado lento para alcanzarlo. Cabeza contra cabeza cambian golpes sobre el cuello y hombros. Godfrey casi tumba a Risko con dos golpes asestados al sonar la campana.

EL ARBITRO LOS AMONESTA

Comienza con un clinch el octavo round. Godfrey pega con la izquierda al romperse el cuerpo a cuerpo. Risko pega también con la izquierda, pero recibe tres derechas muy fuertes. Se suceden tres clinches más por lo que el réferee les dice que están allí para pelear, no para darse abrazos. Risko comienza a pelear con más electividad, conectando con la izquierda, y después con la derecha sobre la barba. Se arrastran el uno al otro buscando la pelea cuerpo a cuerpo. Cambian derechas muy duras. Risko pega dos izquierdas a la cabeza.

UN BUEN FINAL DE GODFREY

Al empezar el penúltimo round Risko se enreda con una toalla al salir de su esquina, y Godfrey tiene que esperarlo en medio del ring. Johnny comienza a pelear fieramente ahora, pegando con las dos manos al cuerpo, mientras que Godfrey pierde velocidad. Es Godfrey el que se fatiga ahora de Risko, pretendiendo abrumarle con la superioridad de su peso. Risko quiere llevarse a su adversario a una esquina, pero Godfrey aguanta la acometida y cambia golpes, martilleando con las dos manos el cuerpo de Risko, poniendo en los golpes fuerza bárbara. Risko retrocede y hace fallar mucho a Godfrey, el que termina la tanda con "uppercut" izquierdo al estómago, recibiendo en cambio otro golpe igual, su adversario, pero desde ese momento Risko se creció y comenzó a castigar de firme, con golpes sólidos, la anatomía de George.

Risko obtuvo un éxito mediocre en los rounds iniciales por el enorme peso de Godfrey. Después de intentar en vano alcanzarle a la barba y la quijada, Risko cambió el ataque, dirigiéndolo al cuerpo, para triunfar en cuatro de los cinco últimos rounds. Su agresividad en esta parte de la pelea fué lo que le dió la victoria.

No hubo caídas y ninguno de los antagonistas estuvo en peligro de ko. Godfrey casi tiró a Risko varias veces en el forcejeo de los clinches.

Teniendo en cuenta el hecho de que Risko tenía en su contra cuatro pulgadas de estatura, cinco de alcance y cuarenta y cinco de peso, la demostración de aquél fué mucho mejor que la de Godfrey. Los admiradores de éste reconocen que su demostración frente a un adversario en gran desventaja física no fué buena.

Godfrey embarcará pronto para España, donde peleará con Paulino Uzcudun en un bout de revancha que se celebrará en agosto, en Barcelona.

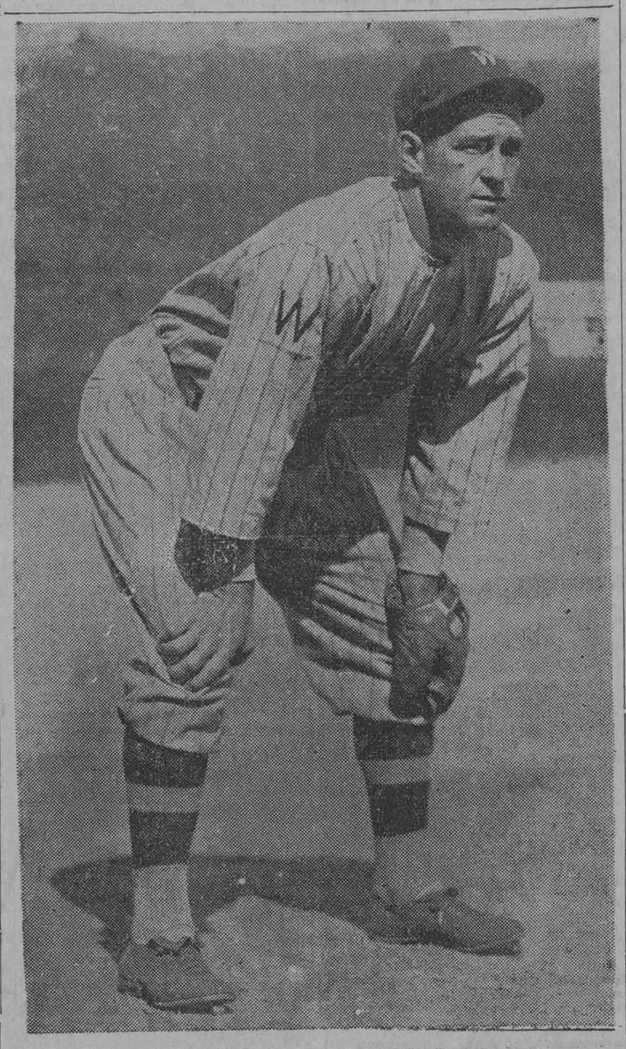

"BUCKY" HARRIS, manager de los Senadores del Washington, cuyo team fué contenido en su victoriosa carrera por el Boston Red Sox al ganarle un doble header ayer; "Bucky" protestó el primer juego por aparecer el player Todt dos veces en el orden al bate del Boston.

COMENTARIOS SOBRE EL BOUT

EBBETTS FIELD, en Brooklyn, junio 27, (UP.) — A pesar de tener un "handicap" en peso de cuarenta y cinco y de cuatro pulgadas de estatura, Johnny Risko tuvo esta noche un sensacional "come-back" en los rounds finales de su pelea con George Godfrey el enorme heavy de color, al que le ganó por decisión de los jueces, en presencia de veinte mil espectadores.

Impotente para penetrar el alcance de los largos brazos de Godfrey en los primeros rounds, Risko resistió corajudamente hasta el momento en que pudo, al fin, perforar la defensa de su adversario con sus sólidos golpes.

El margen de la victoria de Risko fué tan pequeño como el de Godfrey sobre Paulino Uzcudun, en la pelea de Los Angeles, hace meses. Hubo en el público algunos gritos de protesta, y aun los mismos expertos debatieron el fallo, no faltando quienes sostuviesen que Godfrey le sacó algún margen a Risko, aunque éste se portó mejor en los grounds finales.

En los primeros cinco rounds el gigantesco peso completo de color martilleó a su gusto el cuerpo de Godfrey hasta las sogas y pegando de nuevo con la derecha. Cambian golpes estando pie con pie. Risko pega con las dos manos y Godfrey le contesta con tres golpes a fondo sobre el estómago. Risko pega una derecha muy dura a la cabeza y recibe varios golpes al cuerpo. Están pegándose duramente cuando suena la campana final de la pelea.

Los jueces anuncian que Johnny Risko ha ganado por decisión.

RESULTADO DE LOS JUEGOS DE AYER EN LAS GRANDES LIGAS

LIGA NACIONAL

New York 11; Filadelfia 8.
Unico juego señalado en la Liga Nacional.

	S. L.	N. Y.	Bro	Chi.	Cin.	Pitts.	Bos.	Fila.	Gan.	Ave.
S. L.		3	5	8	7	7	7	6	43	642
N. Y.	5		8	1	3	4	5	10	36	581
Bro	2	4		3	5	3	11	8	36	554
Chi	6	4	5		4	8	6	5	38	551
Cin	9	5	2	7		7	5	3	38	543
Pitt	1	3	2	8	7		6	3	30	476
Bos	1	3	3	2	2	2		7	20	328
Fila	0	4	4	2	4	2	1		17	288
Pdos.	24	26	29	31	32	33	41	42	258	

LIGA AMERICANA

New York 7; Filadelfia 4.
Boston 4; Washington 1.
Boston 11; Washington 4.

	N. Y.	Fila.	S. L.	Was	Cle.	Bos	Chi.	Det.	Gan.	Ave.
N. Y.		10	4	8	5	8	6	6	47	758
Fila	4		4	7	6	7	3	6	37	578
S. L.	2	3		3	8	3	8	8	35	530
Was	2	7	3		3	7	4	4	30	462
Cle	1	3	7	4		3	6	6	30	455
Bos	4	1	4	8	2		4	3	26	441
Chi	2	2	4	2	6	2		8	26	406
Det	0	1	5	3	6	3	7		25	379
Pdos.	15	27	31	35	36	33	38	41	256	

LOS JUEGOS PARA HOY

Liga Nacional
Filadelfia en New York.
Chicago en Cincinnati.
Piratas en San Luis.
No hay más juegos señalados.

Liga Americana
New York en Filadelfia.
Washington en Boston.
Cleveland en Chicago.
San Luis en Detroit.

TERMINAN MUY CANSADOS

Godfrey sale decidido en el último round y golpea con todo lo que tiene, pero éste no detiene a Risko, el que tiene al heavy de color sobre las cuerdas algunos momentos. Risko pega un golpe tremendo al estómago de Godfrey y lo corrobora con otro igual, para después conectar sobre la barba. Los dos boxeadores están muy cansados. Risko parece el más fresco. El ex-panadero pega varios golpes seguidos a la quijada, llevándose a

Con Facilidad le Ganó el New York al Fila: 11 Por 8

Batearon tanto los Gigantes que solo tres skunss le pudieron propinar

BATEARON 4 JONRONES

Cuatro pitchers de los Phillies desfilaron por el centro del diamante

POLO GROUNDS, New York, junio 27. (UP). Los Gigantes de New York ganaron hoy su cuarto juego consecutivo a expensas de los Phillies, por score de 11 a 8.

Cuatro pitchers del Filadelfia recibieron doce hits, entre ellos jonrones de Andy Cohen y Melvin Ott. Un jonrón de Lerian con dos hombres en bases en el octavo, empató el score y después de eso los Phillies tuvieron una carrera de ventaja que hicieron con singles de Southern y Hurst.

Los Gigantes ganaron en su mitad del octavo con tres bases por bolas, un fielder's choice, un error de Sweetland y un single de Jackson.

Score:

FILADELFIA

	V.	C.	H.	O.	A.	E.
Southern, cf	5	1	1	3	0	0
Thompson, 2b	5	0	0	2	3	1
Hurst, 1b	4	1	1	10	3	1
Leach, lf	5	1	3	1	0	0
Williams, rf	4	0	0	2	1	0
Whitney, 3b	5	0	1	0	3	0
Sand, ss	1	2	1	2	1	0
Schulte, c	3	2	1	2	1	0
Sweetland, p	0	0	0	1	0	1
Mc Graw, p	0	0	0	0	0	0
Miller, p	2	0	0	0	2	0
Willoughby, p	0	0	0	0	0	0
Lerian, c	1	1	1	1	0	0
Mc Donald (1)	1	0	1	0	0	0
Totales	36	8	10	24	14	3

(1) Bateó por Miller en el sexto.

NEW YORK

	V.	C.	H.	O.	A.	E.
Cohen, 2b	4	2	2	2	1	0
Welsh, cf	4	1	2	2	1	0
Mann, cf	1	1	0	2	0	0
Lindstrom, 3b	4	1	0	2	1	0
Ott, rf	4	1	1	4	0	1
Reese, rf	1	0	0	0	0	0
Terry, 1b	3	2	1	7	1	0
Jackson, ss	4	1	3	2	1	0
O'Doul, lf	5	1	1	2	0	0
O'Farrell, c	5	0	1	4	1	0
Aldridge, p	3	0	1	0	1	0
Faulkner, p	0	0	0	0	0	0
Benton, p	0	0	0	0	0	0
Hogan (2)	0	0	0	0	0	0
Wrightstone (3)	0	1	0	0	0	0
Totales	38	11	12	27	7	1

(2) Bateó por Ott en el octavo.
(3) Bateó por Hogan en el octavo.

Anotación por entradas

Filadelfia	200	200	040— 8
New York	203	110	04x—11

Sumario

Acumuladores: Ott (2); Cohen; Jackson (3); O'Farrell; Whitney 2; Schule (2); Lerian (3); Hurst; Terry; O'Doul.

Home runs: Ott; Schulte; Cohen; Lerian.

Bases robadas: Jackson; O'Doul.

Double play: Thompson a Hurst.

Quedados en bases: Filadelfia 7; New York 9.

Bases por bolas: a Aldridge 6; a Miller 2; a Willoughby 1; a Sweetland 2 ;a McGraw 1.

Strike outs: Aldridge 3; Miller 1; Willoughby 1.

Hits: a Miller 10 en 5 innings; a Sweetland 0 en 1|3 inning (un out en el octavo); a Willoughby 1 en 2 innings; a Mc Graw 1 en 2|3 innings; a Aldridge 8 en 7 1|3 innings; a Faulkner 2 en 2 2|3 innings; a Benton 0 en un inning.

Pitcher ganador: Faulkner.
Perdedor: Sweetland.
Umpires: Rigler, Hart y Jorda.
Tiempo del juego: 2.45.
Presenciaron el juego quince mil fanáticos.

Barrientos Correrá el Próximo Sábado

NUEVO YORK, junio 27 (UP). —Pepe Barrientos, el veloz corredor cubano, competirá con Bob Mc Allister, y con Chester Bowman, en la carrera de cien yardas de la Fiesta organizada por los Caballeros de Colón en Yonkers, el próximo sábado.

Hoy lo anunció así el coach James H. Kendrigan.

Hay tantos corredores de fama inscriptos en las distancias cortas, que habrá que efectuar una serie de "heats" de eliminación, para que el campo quede reducido a cinco o seis corredores. Barrientos participará en una de las pruebas y en el final.

El cubano, Mc Allister y Bowman darán ventaja a algunos de los corredores menos conocidos.

Barrientos descansó hoy, poco pero el jueves se entregará a un fuerte ejercicio en Traverse Island.

EL CAMPEON DE CATALUÑA LE GANO AL PERUANO TRILLO POR PUNTOS

MADRID, junio 27 (UP).— En la fiesta de boxeo celebrada hoy, el campeón de peso ligero de Castilla, Ramírez, derrotó a Torres en el sexto round.

Martínez, también campeón de Castilla, en la división welter derrotó al vasco Piedrahita, por foul de este.

Girones, campeón catalán de peso de pluma, venció al peruano Trillo, por puntos, por mucho margen.

Contuvieron los Red Sox del Boston la Racha de Victorias de los Senadores al Vencerlos Ayer en un Gran Doble Juego

En el primer encuentro Ruffing pitcheó colosalmente permitiendo nada más que cuatro hits, los cuales fueron bateados por Harris, Goslin, Bluege y Ruel

EL MANAGER STANLEY HARRIS PROTESTO EL 1er. MATCH

Batearon mucho los Medias Rojas en el segundo desafío. Dieron ocho batazos de tubey y un tribey.—En total dieron diecinueve hits a Zachary y Lisenbee

BOSTON, junio 27. (U. P.) — Los Red Sox del Boston contuvieron hoy la racha de victorias de los Senadores, ganando un double header por scores de 4 a 1 y 11 a 4, respectivamente.

Bucky Harris protestó el primer juego, basándose en el hecho de que el nombre de Todt aparecía dos veces en el orden al bate del Boston.

Charlie Rufing superó en el box a Burke y Lisenbee en el primer juego. Los Red Sox batearon duro a Zachary y Lizenbee en el segundo, mientras Ed Morris, que comenzó pitcheando mal, terminó en buena forma. Score:

PRIMER JUEGO

WASHINGTON

	V.	C.	H.	O.	A.	E.
Rice, rf	2	0	0	2	0	0
Harris, 2b	2	0	1	2	2	0
Barnes, cf	3	0	0	4	0	0
Goslin, lf	4	0	1	5	0	0
Reeves, ss	4	0	0	3	0	0
Judge, 1b	4	0	0	4	2	0
Bluege, 3b	3	0	1	2	2	0
Ruel, c	4	1	1	2	0	0
Burke, p	2	0	0	0	1	0
Lisenbee, p	0	0	0	0	1	0
West (1)	1	0	0	0	0	0
Tate (2)	1	0	0	0	0	0
Totales	30	1	4	24	8	0

BOSTON

	V.	C.	H.	O.	A.	E.
Flagstead, cf	3	1	2	3	0	0
Myer, 3b	4	1	1	0	1	0
Todt, 1b	4	1	2	9	0	0
Williams, lf	4	0	0	1	0	0
Regan, 2b	4	0	1	1	2	0
Taitt, rf	4	0	0	1	0	0
Gerber, ss	4	0	1	3	3	0
Hoffmann, c	4	1	2	9	0	0
Ruffing, p	2	0	1	0	1	0
Totales	33	4	10	27	7	0

(1) Bateó por Burke en el séptimo.
(2) Bateó por Lisenbee en el noveno.

ANOTACION POR ENTRADAS

WASHINGTON	001	000	000—1
BOSTON	000	130	00x—4

SUMARIO:

Dobles: Flagstead; Todt; Myer.
Bases robadas: Ruel; Taitt.
Sacrificios: Ruffing.
Double plays: Regan a Todt.
Quedados en bases: Washington 8 Boston 7.
Bases por bolas: a Burke 1; a Ruffing 6.
Hits: a Burke 7 en 6 innings; a Lisenbeen 3 en dos innings.
Strike outs: a Burke 1; a Ruffing 6.
Pitcher perdedor: Burke.
Umpires: Hildebrand, Ormsby y Guthrie.
Tiempo del juego: 1.58.
Presenciaron el match siete mil fanáticos.

SEGUNDO JUEGO

WASHINGTON

	V.	C.	H.	O.	A.	E.
Rice, rf	2	0	1	1	0	1
Harris, 2b	5	1	1	1	1	0
Barnes, cf	4	1	1	6	0	0
Goslin, lf	2	1	1	3	0	0
Reeves, ss	3	1	0	0	5	0
Judge, 1b	4	0	2	7	0	0
Bluege, 3b	4	0	0	1	1	0
Kenna, c	4	0	1	5	0	0
Zachary, p	2	0	0	0	0	0
Lisenbee, p	1	0	0	0	0	0
West (1)	1	0	0	0	0	0
Totales	32	4	7	14	7	1

BOSTON

	V.	C.	H.	O.	A.	E.
Flagstead, cf	5	2	2	6	0	0
Myer, 3b	5	1	3	0	3	0
Todt, 1b	5	1	1	11	1	0
Williams, lf	4	2	2	0	0	0
Regan, 2b	4	2	2	2	3	0
Taitt, rf	5	2	5	0	0	0
Gerber, ss	5	0	2	4	4	0
Berry, c	4	0	1	3	1	0
Morris, p	4	1	1	1	2	0
Totales	41	11	19	27	14	0

(1) Bateó por Lisenbee en el noveno.

ANOTACION POR ENTRADAS

WASHINGTON	202	000	000— 4
BOSTON	201	223	01x—11

SUMARIO:

Dobles: Barnes; Flagstead (2); Judge; Williams; Taitt; Myer (2); Gerber (2).
Triples: Taitt.
Sacrificios: Williams; Berry.
Acumuladores: Barnes; Judge (3) Williams (2); Taitt (3); Flagstead; Myer; Gerber (3); Berry.
Double play: Todt a Gerber a Morris.
Bases por bolas: a Morris 4; a Zachary 1.
Strike outs: Morris 3; Zachary 1; Lisenbee 5.
Dead ball: Morris a Goslin.
Wild pitch: Lisenbee.
Umpires: Ormsby, Guthrie y Hildebrand.
Presenciaron el match quince mil espectadores.

En el Octavo Acto Acabaron con Grove los Boys de Miller

En ese episodio Cobs bateó un tubey y Koenig un hit de tres bases

NO SE DIERON JONRONES

Tres emergentes envió Connie Mack en el noveno, pero ninguno conectó

FILADELFIA, junio 27. (UP).— Un doble de Combs y un triple de Koenig en el octavo inning, ayudado por varios errores de los Atléticos, permitieron hoy a los Yankees ganar por score de 7 a 4.

Henry Johnson pitcheó bien por el New York, mientras Lefty Grove fué maltratado por los bateadores yankees.

Score:

YANQUIS

	V.	C.	H.	O.	A.	E.
Combs, cf	5	1	3	1	0	0
Koenig, ss	4	2	2	2	2	1
Ruth, lf	3	2	1	1	0	0
Gehrig, 1b	3	2	2	10	0	0
Meusel, rf	5	0	1	5	0	0
Lazzeri, 2b	4	0	0	0	2	0
Robertson, 3b	3	0	1	1	2	0
Collins, c	3	0	0	7	0	0
Johnson, p	4	0	0	0	3	1
Paschal (1)	1	0	0	0	0	0
Grazella, 3b	0	0	0	0	2	0
Totales	35	7	10	27	11	2

(1) Bateó por Robertson en el noveno.

FILADELFIA

	V.	C.	H.	O.	A.	E.
Dykes, 2b	4	0	1	3	4	0
Cobb, rf	2	0	0	0	0	0
Cochrane, c	3	1	1	6	0	2
Simmons, lf	4	0	1	1	0	0
Foxx, 1b	4	1	1	10	0	0
Hale, 3b	3	1	0	0	3	0
Miller, cf	4	0	1	5	0	0
Boley, ss	3	1	0	2	5	1
Grove, p	2	0	0	0	2	1
Orwoll, p	0	0	0	0	1	0
French (2)	1	0	0	0	0	0
Speaker (3)	1	0	0	0	0	0
Hauser (4)	1	0	0	0	0	0
Totales	32	4	5	27	15	3

(2) Bateó por Boley en el noveno.
(3) Bateó por Orwoll en el noveno.
(4) Bateó por Dykes en el noveno.

Anotación por entradas

New York	300	000	040—7
Filadelfia	100	300	000—4

Sumario

Dobles: Cochrane; Fox; Combs dos.
Triples: Gehrig; Koenig.
Sacrificios: Cochrane; Koenig.
Bases por bolas: a Grove 2; a Johnson 4; Orwoll 3.
Double plays: Hale, Dykes y Fox; Dykes, Boley y Fox.
Hits :a Grove 9; a Johnson 5; a Orwoll 1.
Strike outs: Grove 2; Johnson 6.
Umpires: Barry, Connonlly y Mc Gowan.
Dead ball: Johnson a Hale.
Presenciaron el juego quince mil espectadores.
Tiempo: 2.00.

LOS TEAMS FEMENINOS DE FUTBOL SE DISCUTIRAN HERMOSO TROFEO

Después de haber escrito la nota que aparece en los Tópicos Futbolísticos sobre la fiesta futbolística de esta noche en el Campo Armada, recibimos la noticia de que los teams femeninos del Baleares e Hispano se discutirán una hermosa copa que ha donado el señor Esquerré.

Y ya que decimos esto aquí, aprovechamos también para publicar los line ups de los equipos, pues anoche nos facilitaron richas alineaciones a última hora:

HISPANO: Amalia Riamonde, Lupe Gorgas y Pura Solá; Margarita Raboso, Carmita Nalda y Beatriz Raboso; Emilia Berazategui, Josefina Nalda, Raquel Muñoz, Teodora Requejo y Ofelia Riverón.

BALEARES: Blanca Gelado; Caridad Clemente y María Forteza; Juana Francés, Panchita Pérez y Candita Cabarcos; Angelina González, Cila Pérez, Heliodora Gelado, Clementina Clemente y Aurelia Francés.

El Colegio Nacional de Arbitros designó anoche los árbitros que actuarán hoy. El señor Félix de Castro actuará en el match de los infantiles y el señor Vigil, en el de Deportivo P. Feernández y Deportivo Tenerife.

COMITE NACIONAL DE REGATAS

CONVOCATORIA

REGATAS NACIONALES DE YACHTS, REMOS Y NATACION

Por la presente se convoca a todos los Clubs de la República para las Regatas Nacionales del presente año en opción a los premios instituidos por Ley del Congreso de fecha 14 de junio de 1918, en la forma siguiente:

REGATAS DE NATACION:—Las Regatas de Natación se celebrarán en la Playa de Varadero (Cárdenas) el domingo 29 de julio de 1928 por el orden y con las siguientes distancias: 80, 200 y 500 metros, con premios para cada una de ellas. Estas competencias serán para juniors y seniors, comenzando las primeras a las 8 a. m. y las segundas a la 8 y 30 a. m.

Podrán inscribirse dos individuos para cada regata, concediéndose premio para el segundo lugar en caso de que fueren cinco o más los contendientes. Sólo podrán tomar parte en estas competencias los "atletas" amateurs que fueren inscriptos legalmente por un Club.

REGATAS DE REMOS.—Las Regatas de Remos en opción a la Copa Cuba, se celebrarán en la propia Playa de Varadero (Cárdenas) a las 9 a. m. del citado domingo 29 de julio de 1928, con canoas de cuatro remos y timonel, tipo shell, de libre construcción, siendo la distancia a recorrer 1500 metros.

Las tripulaciones deben estar integradas por amateurs y cada Club que se inscriba sólo podrá enviar una representación.

REGATAS DE YACHTS.—Las Regatas de Yachts de Vela en opción a la Copa Congreso, se celebrarán en la Playa de Marianao (Habana) el domingo 2 de septiembre de 1928 a las once de la mañana, bajo las condiciones siguientes: Embarcaciones del tipo Star-Class. Cada club puede inscribir uno o varios yachts, siendo requisito indispensable que los contendientes sean amateurs y miembros de una Sociedad legalmente constituida. La ruta de estas regatas será fijada en su oportunidad, y se adoptarán las reglas y condiciones establecidas por el Habana Yacht Club.

Las inscripciones para todas estas regatas deben ser dirigidas al Secretario del Comité Nacional de Regatas y remitidas al Habana Yacht Club (Playa de Marianao) antes del día 24 de julio para las de Remos y Natación, y antes del 30 de agosto para las de yachts de vela.

Cada Club debe comunicar, al inscribirse, el nombre de sus remeros, patrón, substitutos, color de los uniformes que usará la tripulación en las regatas de remos, y nombre del Delegado que los ha de representar ante el Comité Nacional de Regatas. Los nombres de los nadadores podrán darse el día anterior de las competencias.

Habana, 20 de junio de 1928.

Vto. Bno.: El Presidente, ERNESTO J. CASTRO, Presidente del Club Náutico Varadero.—El Secretario, JACINTO PEDROSO, Presidente del Habana Yacht Club.

LOS CINCO PRIMEROS BATEADORES DE LAS GRANDES LIGAS

LIGA NACIONAL

	J.	V.	C.	H.	Av
Hornsby, Bos.	58	203	46	81	399
P. Waner, Pitt	63	249	50	92	370
Grantham, Pitt.	46	155	29	57	368
Bottomley, S. L.	66	254	62	92	362
Douhit, S. L.	67	296	53	107	361

Lider hoy hace un año: Harris, Piratas, con 400.

LIGA AMERICANA

	J.	V.	C.	H.	Av
Goslin, Was.	53	160	31	68	425
Foxx, Fila.	37	119	27	49	378
Gehrig, Yanquis	62	234	60	83	355
Kress, S. L.	62	219	36	76	347
Lazzeri, N Y.	55	207	40	71	343

Lider hoy hace un año: Schang, San Luis, con 389.

M.E.C.D. 2016

TRATEMOS DE ALGO

El embotellamiento sufrido por el "Aurrerá IV" en su última regata ha dado motivo a más de un entusiasta miramarense para culpar de la derrota, única y exclusivamente, a la tripulación del "Izarra I", que era piloteado por don Gregorio Bibal y "grumeteado" por Manolo Ortega, dos viejos lobos de la náutica amateur. Y en esto hay que hacer una pequeña aclaración, pues no toda la culpa corresponde a don Gregorio y a don Manolo.

Yo presencié desde corta distancia, pues era huésped del Tribunal de Regatas a bordo de su lancha motor, la enorme madeja que se formó en la primera boya cuando casi todos los balandros intentaban a la vez abrirse paso para ceñir la marca. Y el "Izarra I" era uno de ellos, que falto de aire o de habilidad, se le había estrechado el espacio que mediaba entre él y los demás barcos, acabando por atravesarse en el camino que debía franquear el "Aurrerá IV".

Eso que dejo sentado lo presenciaron al igual que yo los demás componentes del Tribunal y los que estaban en el "bolón", pero según declara el mismo Miguel de Sena, declaración que obtuve ayer del máximo piloto de la Caleta de la Leña, solamente una pequeña parte de culpa en su embotellamiento, si culpa hubo, la tuvo el "Izarra I". Y si no veamos cómo describe Sena el caso: El "Aurrerá IV" consiguió en la arrancada salir franco y coger una ventaja de uno o dos largos entre la línea de salida y la boya que marca el bajo en la desembocadura del río y cuando tan sólo le faltaban 50 metros para tener salvado este obstáculo y coger mar libre, le falló el viento ,quedando parado, por lo que fué alcanzado por el "Mara" por babor y por el "Coco" por estribor".

"En tales condiciones el "Coco" fué obligado por el "Delfín" a echarse encima del "Aurrerá" y el patrón de éste, (Sena) para evitar el choque derivó, pero el "Mara", que estaba a sotavento, no quiso darle campo, ocurriendo entonces el abordaje entre los tres barcos, quedando el "Aurrerá" comprimido entre el "Mara" el "Coco". Cuando después de mucho batallar consiguió el patrón del "Aurrerá" sacar su barco hacia adelante, le vino encima el "Delfín" cortándole la proa y atravesándose en su camino, y por último apareció el "Izarra", el cual para pasar la boya tenía que trasluchar, maniobra que se hizo sola y sin preparación, por lo que se encimó al "Aurrerá" cruzándose delante de él y prolongando su inmerecido embotellamiento.

"Cuado se deshizo la madeja y quedó despejado el espacio alrededor de la marca, se pudo ver que tan sólo quedaban en el lugar de los hechos el "Izarra", batallando, empujando la boya para pasar, y el "Aurrerá" tratando de impulsarse para ceñirla. Mientras ya marchaban a distancia el "Gavilán II", el "Ellen II" y el "Mabuya", a los que el "Coco" y el "Delfín" habían dado paso suficiente entre ellos y la boya para seguir adelante..."

Según puede y debe apreciarse en estas manifestaciones de Senita, el embotellamiento de su barco, caso fortuito y que ocurre con bastante frecuencia en las regatas, no se debió en todo al "Izarra" timoneado por Bibal, éste fué el último de los obstáculos a vencer que se le presentó, por lo que debe ser excusada la tripulación del "Izarra" por el fanatismo náutico del Miramar Yacht Club, el que quiere hacer, según noticias, un auto de fe con el viejo balandro, su piloto y grumete, en el muro que separa la Caleta de la Leña del mar.

Una vez vuelta la paz a los espíritus, diré que la próxima regata será el domingo a las tres de la tarde, y no por la mañana como aparece en el schedule, corriéndose la Copa Gorrin, vice-comodoro del Habana Yacht Club, en lugar de la "Comodoro" que estaba marcada para ese día, quedando en celebrarse en fecha próxima, habiendo seleccionado el Comodoro, doctor Carlos Miguel de Céspedes, una preciosa copa en Le Palais Royal, de pura plata, riquísimo objeto de arte que se encuentra en poder de Secundino Baños, Jr., y la que será exhibida en su oportunidad; yo la vi ayer y la encontré "insumergible", un trofeo propio de la gentileza del más dinámico y del más útil de los secretarios, que han comido pan en este mundo sublunar.

Guillermo PI.

La Mallory Eliminada del Torneo de Wimbledon por la Australiana Miss. Bickerton

Con la Función de Esta Noche se Terminará la Temporada en el Jai-Alai

MAÑANA, VIERNES, POR LA NOCHE TODOS LOS DEL JAI-ALAI TRIBUTARAN UN HOMENAJE DE CARIÑO AL GRAN CAPETILLO

En otro bravo y travieso prólogo Aguiar y Aristondo dejan en 23 a Ochoa y Casaliz. En el segundo Lucio y Ansola, peloteando soberbios, abatieron a Hernandorena y Machin, que quedaron en 24. La primera quiniela, Berrondo, y la segunda Ituarte, que lleva cinco seguidas. Se espera que se lleve la de mañana, última función

EN EL FENOMENAL ITUARTE Y GUILLERMO DEJARON A EGUILUZ Y GUTIERREZ EN 23

Miércoles elegante más no hablemos de las elegancias y bellezas que abundan; del fanatismo que impera como siempre por su número y sus entusiasmos; ni de los gritos de los gritantes que siguen gritando y que no se han puesto afónicos a pesar de gritar desde Noviembre hasta ayer y que Dios mediante continuarán gritando hoy. Hablemos de mañana, día triste para todos, por que es la función en que espurre la pata la temporada: en el último pelotazo del último tanto del partido fenomenal. Se acabó caros fanáticos, lo de llegar al frontón hablando bien para salir todas las noches hablando mal; se acabaron las altas tragedias, los aplausos, los delirios todo si cabó como en la Casita Blanca.

La Empresa ha perdido dinero y lo ha perdido con altivéz, a sabiendas de que lo perdía; los corredores no hicieron para la fuma; el dinero ene las traviesas anduvo en precario; los de la cátedra aguantaron mecha peseteando; gente fué bastante al frontón; pero fué a ver y no a jugar, que es lo que importa á la libreta y la libreta lo más importante para la empresa; El Cuadro que fué un poco cortiñan se esforzó en su alto deber y cumplió con su deber, honradamente, a la campana; pero llegó al final debilitado; pues los hombres son hombres y no caballos; el Intendente Eloy hizo cálculos y guarismos y algunas veces viose negro para casar los tres partidos y las dos quinielas de cada función. Todo el personal del veterano Jai Alai estuvo atento a sus deberes, al mando de Bonifacio Capetillo, que lo hizo tan bien y con tan alta escrupulosidad y con tanta serenidad, que corredores, empleados, pelotaris, cancheros, corredorese, catedráticos, todos, lo tributaremos un homenaje de hondo cariño, porque Bonifacio se lo merece. Se celebrará mañana, viernes en el Café La Florida, de Obispo y Monserrate. Hora en que todos nos daremos el abrazo fraterno y el adiós y hasta Octubre o Noviembre, que romperemos la molienda. Y tan y mientras saludemos a Don Tuntankamen, que volverá a dormir su sueño veraniego en Concordia y Lucena, donde reinará el silencio más profundo.

Hablemos ahora de ayer. Ante un conglomerado enorme de fanáticos comenzó la función elegante; peloteando el prólogo los blancos, Ochoa y Casaliz, contra los azules, Aguiar y Aristondo; un admirable prólogo. bien peloteado; varios y rudos empates; el último en el pelao veinte, lo ganaron los azules. Los blancos quedan en 23. Los blancos pagaron con $3.80.

Triunfa en la primera quiniela; Berrondo; la paga con $3.80. Y pelotean el segundo de 30 tantos, los blancos, Hernandorena y Machin, contra los azules, Lucio y Ansola. No hubo contra posible para ellos, pues jugando soberbiamente se lo llevaron de calle. Los dos blancos, que hicieron buna la defensa, llegaron a veinticuatro. Los azules pagaron con $3.40.

Se lleva la segunda quiniela; Ituarte; la paga con $4.20 y llegamos al fenomenal: lo disputaban los blancos, Ituarte y Guillermo, contra los azules, Eguiluz y Gutiérrez.

Y como salida se pelotea una primera docena, unas veces fenomenal, otras buena y otras regular, para empatar en dos cuatro, cinco y seis y ocho; los festejos se repiten en doce y en catorce y se acabó caña. Ituarte juega horrores y como un maestro de los primeros cuadros y Guillermo da unos pelotazos intrinsicos, y los azules pierden los pies; apagándose, apagándose se quedan en 23. Ituarte estuvo definitivo.

F. B.

Programa Oficial para la Función del día 28 de Junio

Primer Partido a 25 tantos:
Ochoa y Aristondo, blancos, contra Urizar y Llano azules. A sacar del cuadro 9 y medio los primeros.
Primera Quiniela a 6 tantos:
Larrinaga; Ugalde; Millán; Ansola Aristondo; Lucio.
Segundo Partido a 30 tantos:
Millán y Ugarde blancos, contra Olazabal y Larrinaga azules, a sacar del cuadro 9 y medio los primeros y del cuadro 10 los segundos.
Segunda Quniela a 6 tantos:
Gutiérrez; Ituarte; Ugartechea; Guillermo; Colin; Juaristi.
Tercer Partido a 30 tantos:
Ituarte y Berrondo blancos, contra Juaristi y Ugartechea azules. A sacar del cuadro 9 y medio.

Fraternal Agape de los Blanqui-Negros

Invitado cortesmente por J. M. López, presidente de la sección de base ball del club Fortuna, asistimos ayer a una comida intima que ofrecía ésto a los players del team con motivo del resonante triunfo que conquistaron el domingo pasado sobre los Tigres del C. A. C.

De mas está decir que la estancia en el home de los Blanqui-negros fué para nosotros en extremo agradabilísima, y que salimos del club sumamente agradecidos por las cortesías de que fuimos objeto.

Toda la plana mayor de la sección de base ball estuvo presente, así como el secretario del club, doctor Ismael López, nuestro querido compañero Sergio Varona, y los entusiastas players del team, que muy entusiasmados por los últimos triunfos que han conquistado, parecen dispuestos a mantenerse en la tapadera del campeonato hasta el final.

La "fiesta" terminó con las alegrías y cheers de ritual.

LIGA INFANTIL DE B. BALL DE CUBA

Cito por este medio, a los señores de la Directiva de la Liga Infantil de base ball de Cuba, para que concurran hoy jueves 28 a las cinco p. m., al Despacho del doctor José Antonio López del Valle Presidente del organismo, en la Secretaría de Sanidad y Beneficencia.

Tomás González Rodríguez,
Secretario.

DEL FORTUNA SPORT CLUB

CONVOCATORIA

De orden del señor Presidente tengo el gusto de citar a los señores socios de este Club para la junta general extraordinaria que ha sido convocada nuevamente para el día 29 de los corrientes a las nueve p. m. en el local social San Lázaro número 138; haciendo constar que por tratarse de la segunda convocatoria, la junta se celebrará con cualquier número de concurrentes.

Habana, 27 de junio de 1928.

Fortuna Sport Club.—Ismael López, secretario.

LIGA DE FUTBOL AMATEUR

El próximo domingo se celebrarán tres importantes partidos entre los equipos de la Liga Amateur de Futbol; teniendo lugar dichos partidos en el campo del P. Fernández en el Crucero de la Playa. El último de los partidos, entre el Fraga y Cuban Telephone es un partido que ha de despertar mucho interés por cuanto estos dos equipos se encuentran muy nivelados de fuerzas.

Los partidos son los siguientes:
1 p. m. Centro Vasco y Angeles.
2.30 Dependientes y Mercado.
400. Cuban Telephone y D. Fraga.

La Nueva Federación

Amonestan a Enrique Fernández y multa en $5 al árbitro señor Pagés

La Federación de Futbol de la Habana, que está presidiendo el señor "Manolo" Menéndez y de la cual es cecretario el doctor Ismael López, se reunió el pasado día 26 adoptando los siguientes acuerdos que pasamos a copiar de la nota oficial que se nos envía:

1 Se acuerda no dar curso a la carta del señor Jesús Caicoya enviada a esta Federación toda vez que el Club Hatuey no está afiliado a esta Federación.

2 Patrocinar un concurso que se propone hacer la revista conocida por La Voz Deportiva con el objeto de proclamar y por plebiscito popular Reina del Futbol Habanero, por considerar que este concurso tiende al mayor auge y prosperidad del Futbol.

3 Darse por enterados de los acuerdos del Comité Provincial y así mismo de la idea expuesta por el dicho Comité, relacionada con las altas y bajas de jugadores inscriptos en otra Federación. De igual modo se acepta por esta Federación los castigos que por el citado Comité se impondrán a los jugadores que tomen parte en juegos o concursos no organizados por el Comité Provincial, consistentes estos castigos en seis meses de suspensión la primera vez y en caso de reincidencia un año.

4 Se acuerda multar al árbitro señor José Pagés en cinco pesos por sus indecisiones y falta de energía en el partido celebrado en Almendares Park el día 24 de junio entre los clubs Juventud Asturiana y Fortuna.

5 Amonestar al señor Enrique Fernández, capitán del equipo Fortuna Sport Club, en el sentido que se abstenga de dirigirse al público en señales de descontento y protesta a las decisiones del árbitro.

6 Se aprueban las actas de los partidos celebrados en Almendares Park el día 24 de junio, como también los celebrados en esa misma fecha en el campo de La Tropical.

JUEGOS PARA EL PROXMO DOMINGO PRIMERO DE JULIO DE 1928

Almendares Park

Una y media: Juventud Asturiana y Sports Catalunya. Arbitro: José Llano.

Dos y cuarto: Universidad de la Habana y Juventud Deportiva Castellana. Arbitro: Marcial Fuentes.

Tres y media: Sports Catalunya y Juventud Asturiana. Arbitro: Jesús Hermo. Jueces de línea: Conrado González y Nicolás Weiss.

Cinco: Fortuna Sport Club y Real Iberia F. C. Arbitro: Pablo Ferre Elías. Jueces de línea: Saturnino Alvarez y Arroyo. Delegado deportivo: Ismael López.

Campo de La Tropical

Dos y media: Vigo Foot Ball Club y América a. Club; Deportivo Europa y Deportivo Templete; Santander Sporting Club y Deportivo Victoria.

CHARLAS DE TENNIS
POR Rogelio París

Loma, Vedado, Ferroviario y Lucky, contendientes en el torneo "Copa Guzmán".—Esta tarde se verificará el sorteo, comenzándose los juegos el sábado próximo.—El equipo vedadista luce como favorito.—Original campeonato de mixed-doubles convocado por el Club Ferroviario.—Comentando una ligereza de un admirado periodista

Bolsheviques, marqueses, pulgarcitos y luckystas, serán los contendientes de este año para la posesión temporal, durante el 1928, de la Copa Guzmán, posiblemente el más valioso trofeo de cuantos existen actualmente en Cuba, en el campo amateur, y cuya discusión comenzará el próximo sábado entre los dos equipos que determine el sorteo que para ese objeto tendrá lugar esta tarde en el Loma Tennis Club.

Frank Collado, el diligente delegado del club viboreño y en cuyas manos ha estado prácticamente la organización de todos los detalles preliminares a esta competencia, me suministró la relación completa de los teams contendientes, según se ofrece a continuación:

Loma Tennis Club
Ramiro de Cárdenas.
Aurelio Muñoz.
Miguel de la Fe.
Arturo Randín.
Raúl Chacón (capitán).

Vedado Tennis Club
Karl Wetzel.
Ricardo Morales.
René Ruiz.
Joaquín Pardo.
Vicente Banet (capitán).

Club Ferroviario
Gustavo Vollmer.
José San Pedro.
Manuel Blanco.
Luis Baloyra.
Alberto González (capitán).

Lucky Tennis Club
José Garrido.
Charles Plummer.
José A. Prieto.
Luis Pajares.
René Sentmanat.
Andrés Meana (capitán).

Complaciendo al delegado lomista, invito desde aquí la asistencia de un representante de cada una de las sociedades citadas al sorteo que tendrá hoy efecto, para con la debida anticipación y según el resultado del mismo, acordar los detalles relacionados con la celebración de la primera serie que comenzará el sábado 30.

Como quiera que según las bases, el poseedor del título no debe participar en las series eliminatorias, lo que descarta de las mismas al equipo viboreño, sólo será necesario efectuar un encuentro entre dos de los tres teams retadores, jugando más tarde el triunfador del mismo con el que debiese permanecer inactivo en la primera serie, para determinar entonces al retador del equipo del Loma, para la posesión de la copa. Ello significa, que, salvo causas imprevistas, el torneo debe quedar finalizado para mediados del entrante mes ya que sólo constará de tres series.

Cambio de vitrinas. — La ausencia de jugadores veteranos en el cuarteto bolshevique considerando que Raúl Chacón no tomará parte activa en la lucha y por otro lado, el formidable conjunto que presenta el Vedado y el también peligroso team del Ferroviario, hacen suponer que el trofeo abandonará las vitrinas del Loma, para ir probablemente a enriquecer la colección de los marqueses, quienes no obstante, tendrán que resolver antes, el serio problema que constituye la presencia de Gustavo Vollmer en el line up de los ferroviarios.

El Lucky Tennis, con su numeroso grupo de novatos, no luce un grave peligro para el resto de los contendientes, siendo precisamente por esta circunstancia, digno de una calurosa aprobación el gesto del doctor Codina de enviar un equipo a una competencia de esta naturaleza, conociendo de antemano que sus probabilidades de éxito son prácticamente nulas.

El conjunto vedadista, si sortea con habilidad el escollo que ha de ofrecer Vollmer en los dos partidos de singles en que competirá, debe triunfar después, con menos dificultad, en la serie de reto, ya que los novatos del Loma no están aun capacitados para rechazar la ofensiva de un trío que integran Wetzel, Banet y Morales, aunque posiblemente el campeón nacional, según me declaró en días pasados, actúe de simple espectador en la contienda, manteniéndose en reserva para casos de emergencia.

Un campeonato original. — Sin espacio para extenderme en los comentarios que reclama la convocatoria de un torneo de dobles mixtos exclusivamente para matrimonios, inserto a continuación las bases del simpático evento que comenzará el próximo día 25 de julio en los courts del Club Ferroviario y que me fueron amablemente remitidas por mi estimado amigo señor Alberto González:

Primera: el Club Ferroviario convoca a un Campeonato de Tennis por invitación en dobles mixtos, entre matrimonios solamente, por eliminación, en opción a dos medallas de oro para la pareja triunfadora y la que quede en segundo lugar respectivamente.

Segundo: Los juegos se verificarán los sábados, domingos y días festivos.

Tercera: Se observarán las Reglas Internacionales de Tennis.

Cuarta: Los juegos serán de tres dos y finales de cinco tres.

Quinta: Este Campeonato empezará en la segunda quincena del mes de julio.

Sexta: La cuota de inscripción será de $2.50 por pareja.

Séptima: El plazo de inscripción terminará el día 24 de julio y se dará comienzo al torneo el día 25 del mismo mes a las tres de la tarde.

Habana, junio 23 de 1928.

Algo sin trascendencia. — En varias ocasiones durante los últimos días, se me han acercado jugadores fanáticos o simples simpatizadores del lawn tennis para comentar la vigorosa campaña que está sosteniendo el señor Sergio Carbó, director de "La Semana", contra ciertos elementos, por todos conceptos indeseables, pero en la que concentra también un ataque abierto sobre algunos deportes, que gozan de extraordinaria popularidad en nuestro país.

Invariablemente y como conclusión se me incitaba a que, por mi doble condición de jugador y comentarista del tennis, expusiese públicamente mis razonamientos tendientes a evidenciar el desacierto de que se hubiese escogido a este deporte, entre otros, atribuyéndosele la creación y desarrollo de tan malsanos elementos.

Es ahora mi propósito único repetir aquí la contestación dada en cada uno de estos casos, a saber: La acusación que, aunque extensiva asimismo a otros sports, se concreta de tan directo modo sobre el lawn tennis, carece tan en absoluto de fundamento y presenta tan frágiles, y falsas bases que los verdaderos deportistas no pueden sentirse siquiera objeto de la más leve alusión.

Por otra parte, lo que sugiere el señor Carbó sobre la conveniencia, con vistas a la salud pública, de suprimir por decreto el ejercicio del tennis, posiblemente el sport más divulgado entre los países más civilizados del orbe, confieso ingenuamente que me ha colmado de asombro por proceder de un hombre de la talla del director de "La Semana", quien así empaña lamentablemente el brillo de un magnífico artículo, que de haber sido dedicado íntegramente a combatir sin piedad lo que con tanto acierto califica de "catástrofe tranquila", hubiera sido acogido con las simpatías unánimes y calurosas de todos los que deseamos el exterminio de tan bochornosa lacra social.

Ahora bien, humano al fin y al cabo, el señor Carbó, y susceptible por tanto, a que se deslice algún error en sus apreciaciones, debemos conceptuar así el final de su artículo, limitándonos a señalarlo como un "lapsus" del brillante periodista que en nada debe menguar el legítimo prestigio de que goza entre todos sus compatriotas, como fruto de las admirables campañas que ha librado su pluma al servicio siempre de los intereses de nuestro país.

Eliminaron a Molla Mallory del Torneo de Tennis Femenino

Le ganó la australiana Miss L. Bicherton con anotaciones de 6-3 4-6 y 6-4

WIMBLEDON, Inglaterra, junio 27 (UP).— En los singles femeninos de hoy Molla Mallory, tennista veterana de los Estados Unidos, fué eliminada del Campeonato por la australiana Miss L. Bickerton, 6-3 4—6 y 6—4.

Los otros cuatro representantes de los Estados Unidos en los singles, Miss Telen Wills, que defiende el campeonato, Helen Jacobs, Elizabeth Ryan y Penelope Anderson, ganaron hoy sus primeros matches sin perder un solo set.

Miss Wills derrotó a la campeona inglesa de courts duros, Elsie Goldsack, 6—2 y 6—1, y en el próximo round jugará con la francesa Madame Gallay.

Todos los matches pospuestos fueron jugados en los singles masculinos, quedando reducido los supervivientes a 32 tennistas, de los que cinco son norte-americanos: William Tilden, Geoerge Lott, John Hennessey, Wilbur Coen y Sydney B. Wood. Los cuatro primeros son miembros del team norte americano de la copa Dayll.

El principal match del jueves será el de René Lacoste, el incomparable jugador francés, y Geoerge Lott. El primero no está en su mejor forma, pero se espera que derrote al norte americano.

Tilden jugará con el campeón de Hungría, Von Kehrling, Coen con el inglés Austin, Hennessey con el sur africano Sherwell y Wodd con el francés Pierre Landry.

Hennessey le ganó hoy al inglés orman Lachtford, 6—2, 6—4 y 6—2, y Coen a M. V. Bobb, de la India, 6—3, 6—2 y 6—3. Wood derrotó a Henry Brunie, 1—6, 4—6, 6—3, 6—4 y 6—2.

Christian Boussus, el joven francés, eliminó al mejor jugador de Nueva Zelandia, Ed Andrews, 6—4, 6—1 y 6—1.

Tres teams masculinos de dobles, norte americanos, ganaron hoy sus matches. Tilden y Hunter vencieron a Avory y Higgins, 6—3, 6—3 y 6—0.

Lott y Hennessey vencieron a Danet y Agentien, 7—5, 7—5 y 6—3.

Y Lingelbach y Marther le ganaron a Wackett y Cole, 6—3, 6—4 y 6—4.

Junta General en el Hispano el Viernes

El Secretario del Deportivo Hispano América, señor José Díaz Landrove, nos avisa que el próximo viernes, a las nueve de la noche se celebrará una Junta General Ordinaria en dicha sociedad y en la cual se tratarán asuntos de gran importancia, siendo uno de ellos el statuo quo del futbol. Por tal motivo suplica a todos los señores asociados su más puntual asistencia.

La hora señalada que ya está dicha, es hora inglesa.

SUMMER CASINO JAI-ALAI

TODAS LAS SERIES FANATICAS CONCURRIERON EL MIERCOLES AL CUCO FRONTON DE LA PLAYA

Una gran quincena del prólogo, que ganaron Paco y Buendía. En el segundo Rafael y Hugues dejaron en 25 a Iturrino y Basauri. Por indisposición del bravo Hernando se suspende el gran fenomenal. Cuando los azules tenían 18 y los blancos estaban en 11

HOY NO PELOTEAMOS; EL VIERNES FUNCION NOCTURNA

Hoy. Llegamos al precioso Summer Casino, Jai Alai, fiesta alegre o lo que ustedes quieran; la música cantaba su bravo danzón, cantaba el bravo son; sonreían las lindas fanáticas, que son muchas y la mar de bonitas las encantadas con el peloteo de los Chicos; aplaudían los fanáticos desde todos los lugares del cuco frontón pidiendo guerra para demostrar que ellos van allí, á eso, á la guerra, porque son ante todo y sobretodo, con su gabán correspondiente, soldados romanticos y cuando estabamos en estas, compareció el grave himno, cantando; cantar que cimos respetuosamente descubiertos hasta que el himno se fué campos abajo hasta que se hundió allá en la mar.

Después salieron a debatir los veinticinco tantos del prólogo de la brillante tarde del miércoles, los blancos, Paco y Buendía, contra los azules Esquivel y Pepe Antonio. Los cuales que nos soltaron de improviso una soberbia quincena en la salida, que fué rumbosa y con unos empates de los sobresaltantes; se dió el ultimo en el tanto dieciseis y los dos blancos apretando el tornillo como Dios manda, mandaron a los azules al cuarto, dejándolos en el tanto dieciocho, y fueron bien.

Se llevó la primera quiniela sencilla; Cubota; la pagó con $2.60; y la de combinación; Cubota con Esquivel; que pagaron con $14.00. Y en cobrando los sabrosos pesos le entramos como valientes que somos al peloteo de los treinta tantos del segundo que salieron a pelotear estas pimpantes parejas; de blanco, Iturrino y Basauri contra los azules, Rafael y Hugues. Gran peloteo y grandes empates en toda la primera decena; lo mismo de lo mismo en toda la segunda. En la tercera las dos parejas llegan altivas e iguales al tanto veintitrés. En lo demás, los dos azules metiendo el codo como yo lo metería en un baúl lleno de billetes de cualquier banco, ganaron el partido. Los dos blancos en buena lid llegaron al tanto veinticinco. Aplausos a los niños ganates.

Se lleva la segunda quiniela sencilla; Hernando; la paga con $14.00; la de combinación Harnando con Hugues que pagaron con $16.00, agradecemos ambos dos pagos y peloteamos el fenómenal, ellos con las cestas y nosotros con el vaiven del cuerpo, de treinta tantos; de blanco, Hernando y Trent, azules, Pistón y Segundo, comienza; pero no termina ni muere de muerte natural; pues después de pelotar veintinueve tantos y cuando tenían los azules dieciocho y los blancos estaban en el tanto once, Hernando se retiró indispuesto y el partido se suspendió. Lo lamentamos; pero tomamos una de las guaguas mas elegantes que van al Summer y llegamos a la Habana sin novedad, aunque nos cruzamos con la Precisa que mata precisamente.

Lean el siguiente aviso, que tiene rabia para los fanáticos.

D. F.

AVISO.

Desde el próximo Viernes 29, las funciones serán continuas, a las 9 de la noche a excepción de los Domingos que se comenzarán a las 3 de la tarde.

PROGRAMA OFICIAL para la funcion No. 43 del Viernes 29 de junio a las 9 p. m.

Primer Partido a 25 tantos.
Esquivel 2do. y Buendia menor, blancos del 14. 1|2. contra Basilio y Cubota mayor, Azules del 13.
Primera Quiniela sencilla y de combinación.
Modesto, Anibal, Urizar, Rafael, Iturrino y Basauri.
Segundo Partido a 30 tantos.
Pistón y Basauri, blancos del 14. 1|2 contra Rafael y Trecet azules del 14 1|2.
Segunda Quiniela sencilla y de combinación.
Urizar, Hugues, Trecet, Pistón, Segundo, y Hernando.
Tercer Partido a 30 tantos.
Iturrino y Segundo blancos de 14. 1|2. contra Hernando y Hugues azules del 14 1|2.

Tony Canzonery no le Pudo Ganar la Pelea a H. Blitman

FILADELFIA, junio 27 (UP).— Harry Blitman, el mejor de los pesos plumas filadelfianos, le ganó esta noche por puntos a Tony Canzoneri, campeón mundial de la división en una pelea de diez rounds reñidísimos que fué el bout estelar del programa de boxeo de esta noche, en el Parque de Base ball.

Canzoneri pesaba 128 libras y Blitman 127 y medio. En la pelea no se discutía el título, y sin embargo entusiasmó a los 18 mil fanáticos que la presenciaron, que quedaron convencido de la superioridad de Blitman. Es posible que ahora se concierte un segundo bout, discutiendo el título mundial de los peso de pluma.

Los dos rounds iniciales fueron tablas, pero desde entonces Blitman logró buena ventaja.

Eddie Shea, también peso de pluma, le ganó a Rosey Stoy, en el semifinal. El ganador que pesaba 126 libras, tumbó a Stoy para el conteo de siete.

Jahnny Erikson le ganó a Pinckey May, en uno de los preliminares. Los dos son peso de pluma.

Liga Inter-Social

Por este medio se cita a todos los miembros de la Liga Inter-Social para la junta directiva ordinaria que se efectuará esta noche, en el Club San Carlos, a las nueve de la noche.

Rogando la más puntual asistencia,

Edulfo Ruiz, secretario.

ESPECIFICO DE LEONARDI
NUM 1
CURA
ENFERMEDADES SECRETAS
y FLUJOS recientes o crónicos en un período de 3 a 5 días. Es rápido, seguro y sano.
UN PREVENTIVO INFALIBLE.

Chrysler predomina en todas las categorías

SOLO Chrysler, en todo el mundo, es capaz de reunir cuatro coches tan estupendos a precios tan asombrosamente bajos—el nuevo "80" Imperial de 100H.P., el coche de lujo más moderno—el nuevo "72," más largo, más espacioso, más rápido, más hermoso—el gran nuevo modelo "62," sin rival en calidad y belleza—y el lindo "52," con sus cualidades intactas en todos los detalles.

Vea Ud. los distintos tipos de las bellas y lujosas carrocerías. Observe los resultados de las últimas ideas en ingeniería y construcción, frutos de una organización cuyo progresismo ha sido reconocido y recompensado por la predilección del público, elevando a la marca Chrysler—en volumen de ventas—desde el 27° al 3er lugar en el corto espacio de 42 meses.

CHRYSLER
'52 '62 '72 — Imperial '80
Imperial Automobile Co.
Ave. de la República 99-B Telf. A-2356

M.E.C.D. 2016

Los Equipos Femeninos del Baleares e Hispano, Esta Noche en el Campo Armada

Tópicos Futbolísticos

A cargo de PETER

Esta noche se celebrará en el hermoso y fresco estadio del Deportivo Hispano América el segundo match entre teams femeninos. El primer partido entre equipos de mujeres se efectuó entre el Centro Gallego y el Hispano, que fué, por cierto, un exitazo. Nadie llegó a imaginarse que las mujeres en tan poco tiempo se adiestraran en tan difícil deporte. Por cierto que en aquel encuentro se registró la primera sorpresa, pues el team de las gallegas estaba señalado por la cátedra como el mejor de los tres que entonces estaban constituídos (Hispano, Baleares y Centro Gallego), y a pesar de eso resultó que vencieron las **tigresas**, pero aquellas, las gallegas, atribuyeron su derrota a la mala actuación del referee y fué para ver y oir las escenas que se dieron entre jugadoras y árbitro y no para describirlo, pues nunca tendríamos la sal necesaria para hacer reir al aficionado como rieron los felices que vieron aquel primer encuentro entre las futbolistas.

Esta noche los equipos que se enfrentarán son el Baleares y el Hispano. Ahora se señala al once hispanófilo como el mejor, pero a lo mejor resulta que gana el Baleares y nos encontramos con una repetición de la escena pasada. Las muchachas del Baleares han practicado lo suficiente y por lo pronto se puede asegurar que en cuanto a "wind" no la superarán las negri-amarillas. Y en la línea de ataque, según nos han dicho, hay dos que chutan "a lo Pollón" y un centro medio que es del corte de Bienvenido. En fin, que las baleáricas parecen haber reunido un conjunto de excelentes jugadoras y ellas se proponen vengar la derrota de las gallegas.

Así es que la noche de hoy pueden pasarla muy bien los aficionados al balón redondo en el "Campo Armada". Allí pasarán una noche deliciosa, respirando aire fresco, oxígeno puro, que tanto escasea en la Habana, y de paso verán lo que en muy pocas ciudades se puede presenciar: Un match de futbol femenino.

El programa de la fiesta de esta noche es el siguiente:

A primera hora jugarán los teams infantiles del Hispano y Centro Gallego. Los juegos de los "fiñes" siempre han sido del agrado de los aficionados, y cuando se trata de dos teams como esos, que tienen muy buenos jugadores en embrión, más. Seguramente que el match de estos benjamines entusiasmará tanto a los aficionados como si se tratara de teams de primera Categoría.

A segunda hora será el match de las mujeres. Y finalmente saldrán al verde césped los teams de Segunda Categoría Deportivo Tenerife y el P. Fernández.

Los muchachos del "P. Fernánández" acaban de ganar la Copa del Concurso de Verano y es por este motivo por el que, los canarios, que se consideran los torones de esa categoría, le han lanzado el reto, pues quieren demostrarle que son ellos "fúfires".

El P. Fernández se rió de los comentarios y aceptó el reto. Lo demás, como nos ha dicho nuestro compañero "Olímpico", se demostrará esta noche en el campo. No importa que algunos jugadores hayan causado baja en el P. Fernández, pues este club, como aquel Habana de tan grata recordación, tiene un baúl sin fondo para extraer de él nuevos jugadores.

Si hiciéramos una relación de todos los últimos partidos celebrados entre la Juventud y el Fortuna, demostraríamos que si no en todos, por lo menos en la mayoría, han surgido protestas a la hora de anotarse los tantos. Pero no haremos esa relación porque además de lo prolijo que sería, reverdeceríamos cosas que no son estos los momentos más oportunos para reproducirlos.

Recordemos pues, lo más fresco: el empate del día 4 a dos goals. Como se recordará, el último goal rematado por Mosquera provocó una gran protesta, a tal extremo, que los jugadores de la Juventud abandonaron por breves momentos el campo de juego. El domingo pasado sucedió algo parecido aunque no hubo abandono de terreno. Esta vez la Juventud anotó un goal que luego se le anuló por la protesta del Capitán fortunista.

Y pensando en estas cosas fué que, al reseñar cálamo currente el match del domingo, dijéramos:

"Una vez más vencieron los toros a los del Fortuna, pero otra vez por la mínima diferencia, pues no sabemos qué pasa con esos encuentros que casi siempre se deciden de esa manera. Y lo que es más particular aun, que siempre surgen sus más y sus menos en la confección de los goals".

¿Y saben ustedes lo que ha sucedido? Pues sencillamente que se ha interpretado este párrafo en el sentido de que queríamos decir que había combinación en los encuentros de "toros" y "osos".

No es cuento lo que decimos, nos lo dijo muy seriamente un alto miembro de la Juventud Asturiana, y aunque ya personalmente le aclaramos, volvemos a decir aquí, que no fué esa nuestra intención, y si así se ha interpretado no ha sido culpa nuestra. Quien ha estado constantemente sosteniendo que a los equipos futbolísticos no les gusta perder ni de broma, no puede ahora decir eso que se han figurado que hemos dicho, algunos señores.

Decirlo sería una doble injusticia. Primero porque no es verdad y segundo porque sería dudar de la honorabilidad de los jugadores, quienes tendrán todas las malas cualidades que se le quieran buscar, pero que a la hora de defender los colores deportivos en el terreno, "se rompen el pecho" por conseguirlo.

La siguiente jugosa información la copiamos de un periódico Valenciano:

"La Federación húngara, temiendo que el tiempo, tornadizo, malograra económicamente el match Hungría-Austria, concertó con una Compañía de seguros una póliza para cubrir el riesgo de la taquilla por la lluvia. Si a la hora del partido un pluviómetro colocado en medio del terreno marcaba una medida equis pluviométrica (señal de que había llovido) la Compañía pagaba el importe de la póliza. Y como llovió, la pagó, con la ventaja para la Federación de que, no obstante el tiempo..., el campo se había llenado.

PROBLEMAS DE BASE BALL

Con un hombre en primera, el bateador dispara un roller entre primera y segunda. El inicialista fildea el batazo y tira a segunda, tratando de forzar al corredor, pero su tiro es malo y el hombre es safe. Después el short stop devuelve la bola a primera, y sacan al bateador. ¿Se le acredita un error al inicialista por haber tirado mal a segunda?

RESPUESTA

No señor. El error quedó salvado al completarse el out del bateador. El hecho de que se haya fallado un doble play, por una mala tirada no quiere decir nada. La probabilidad de un doble-play es siempre problemática.

LIGA NACIONAL DE AMATEUR

Los cinco primeros bateadores de la Liga Nacional de baseball amateur, son los siguientes:

	V.	C.	H.	R.	Ave.
M. Elgarresta C.	29	7	14	5	483
S. Macías U.	23	3	11	4	478
A. Castillo F.	27	7	12	1	444
R. Suárez P.	16	3	7	1	438
A. Bruzón V.	14	1	6	0	429

SIEMPRE FUERTE

Los años agotan las energías y el vigor. Con los años decaen las fuerzas, porque la vida las consume, pero si se quieren conservarlas, se puede acierte usted a tomar **Pildoras Vitalinas** que reponen el desgaste físico y verá como en la edad provecta es joven, vigoroso y fuerte.

COMO BATEAN LOS CLUBS DE LAS MAYORES

Los New York Yankees están bateando .312.—Los Piratas recuperando otra vez la cifra de trescientos.—Buen trabajo de los Cardenales.—El Washington pasó al segundo lugar en la Liga Americana

Los New York Yankees, orgullo del Coronel Ruppert y de los vecinos de Manhattan, se mantienen todavía al frente de los clubs de las Grandes Ligas en el batting, sosteniendo un porcentage de .312 en lo que va de temporada.

Los famosos "mulos", aunque han sufrido últimamente un pequeño slump, superan por once puntos a sus rivales más cercanos, que son los Piratas de Pittsburg y le llevan 24 a los Senadores de Washington, que ocupan el segundo lugar en la Liga Americana.

Para obtener ese average han producido 632 hits en más de sesenta juegos que han celebrado. Y como si eso fuera poco, han anotado 373 carreras y han disparado 62 home runs. El Cleveland es el team que más tubeyes ha producido, el Filadelfia es el líder en los tribeyes y el Detroit el "toro" robando bases.

En la Liga Nacional, los Piratas sostienen un batting de .301, y son los primeros en el departamento de los triples, pero el St. Luis es el líder bateando hits, home runs y robando bases y el New York es el "papa" de los tubeyes.

Todo puede verse en los records oficiales:

LIGA AMERICANA
Club Batting

	C.	H.	2B.	3B.	HR.	RBI.	SB.	Ave.
New Yor	373	632	97	33	62	349	19	312
Washington	277	576	102	37	19	257	29	.288
Philadelphia	313	562	113	40	39	292	25	.288
Cleveland	286	611	115	30	18	249	15	.287
Detroit	255	544	102	33	19	222	52	.269
St. Louis	278	533	106	23	27	257	33	.269
Boston	219	464	83	26	19	189	27	.261
Chicago	230	508	87	28	10	185	45	.256

LIGA NACIONAL
Club Batting

	C.	H.	2B.	3B.	HR.	RBI.	SB.	Ave.
Pittsburg	275	602	95	38	22	246	22	.301
St. Louis	340	646	106	30	47	309	43	.293
Cincinnati	284	642	95	30	13	244	34	.282
New York	296	540	108	20	42	209	16	.281
Boston	235	518	93	6	34	226	26	.272
Brooklyn	271	545	86	23	39	256	26	.265
Chicago	274	570	101	24	34	244	24	.266
Philadelphia	226	447	80	20	30	204	21	.253

Las Acostumbradas Noches de Boxeo Semiprofesional Han Recobrado en el Jardín Miramar su Brillantez Anterior

Es un espectáculo atractivo, de grandes emociones y honrado por demás, que los fanáticos saben apreciar y los promotores cuidar para bien del boxeo. El programa del próximo sábado es de lo mejor

Nuevamente abrirá sus puertas el próximo sábado el Jardín Miramar. Ríos y Fowler se mantienen firmes en sus propósitos de ofrecer buenas peleas en el Stadium de Prado y San Lázaro y, encantados por el éxito artístico de la función celebrada el pasado domingo, confeccionan cuidadosamente un buen programa para el día treinta.

Si los fanáticos no respondieron debidamente al primer llamamiento que se le hizo, el hecho ha encontrado fácil explicación en los promotores y no puede ser un obstáculo en la celebración de otros programas, porque ¿qué importan algunos centenares de pesos sacrificados, si el sport obtiene ventajas con ese sacrificio?...

Nosotros hemos oido a muchos fanáticos lamentándose por no haber asistido a presenciar peleas que, como dijimos al reseñarlas, estuvieron llenas de interés, desde los primeros momentos hasta el final. Esas apreciaciones las hemos trasmitido a los promotores y la respuesta que obtuvimos no puede ser mejor: — "Usted puede asegurar que si el programa del primer día resultó bueno, el del sábado le superará enormemente. Hemos aprovechado para la confección de éste a los mejores del domingo, y así el conjunto resultará insuperable".

Y luego, querido lector, nos han esbozado a grandes rasgos lo que será ese gran programa.

Villalegre, el valiente españolito que ganara sensacionalmente su pelea al agresivo vueltabajero Juan José, retorna al programa; pero esta vez lo hará en star bout, contra un hombre cuyo valor personal y temeridad en el ring en más de una ocasión le ha hecho conquistar aplausos. Su rival habrá de serlo Alfredo Casals, de grata recordación para los fanáticos por los sangrientos matches en que ha participado y que no acostumbra a arriar su bandera mientras le quede un átomo de poder.

Los que gustan de las emociones fuertes no deben dejar escapar esta oportunidad que se les presenta, de ver en acción a dos notables "fajadores", que a falta de conocimientos científicos en el arte que reglamentara el Marqués de Queenbery, poseen "sangre roja" en abundancia y pimienta por todo lo alto.

Dos viejos conocidos del público, Bill Dempsey y Alfonso Benítez, figurarán en el star bout principal. De Bill Dempsey huelga la presentación y bastará con decir que es el mismo que sensacionalmente peleará con Kid Chocolate y Johnny Cruz, cuando éstos acaparaban la atención de todos los fanáticos en el campo de los semiprofesionales. Por lo que a Alfonso Benítez se refiere, diremos que cuatro victorias suyas bastan para catalogar entre las filas de los ases al más ignorado peleador. El ha sabido vencer sobre el tablado a Mario Kid Sánchez, a Cernuda, al valiente Matancero y a Armando Vidal, lo que hace honor a la justa fama de que está precedido.

Habrá un debut también el sábado. Se trata de un middle weight que está llamado a resultar la maravilla en los profesionales, tan pronto haya pulido un poco sus espléndidas facultades. Kid Maltica, que tal es su nombre, estamos seguros que gustará una enormidad, por su estilo característico.

Y los dos españoles que el pasado domingo ganaron admiración por la sensacional pelea que ofrecieron, también vuelven al ring, aunque no para pelear entre sí como aquel día. Arias peleará en uno de los preliminares con otro peleador de estilo similar al suyo, y Gil Fernández se enfrentará en el cuarto preliminar contra un hombre que le aventaje en libras y poder; pero que no le puede superar en valor personal.

Sentimos realmente habernos prorrogado tanto. Mañana, con más tiempo y abundancia de datos describiremos lo que habrá de resultar esa gran fiesta de puños que se anuncia para el próximo sábado en la Catedral del Boxeo Semi-Profesional.

Habremos de tener un poco de paciencia hasta entonces.

Batting Average de los Jugadores de la Vieja Liga Nacional

Rogers Hornsby aparece al frente de dos hitters con un excelente porcentaje

Benton Leading Pitcher

El batting average de los jugadores de la Liga Nacional, así como el record de los pitchers y el fielding de los clubs, es el que sigue:

LIGA NACIONAL

BATTING INDIVIDUAL

	V	C	H	SB	Av
Dawson, (P)	14	2	7	0	500
Haid, (SL)	4	0	3	0	500
Hornsby, (B)	185	46	76	2	411
Grant'm, (P)	140	26	54	4	386
Douthit, ((SL)	275	52	104	3	378
Walsh, (P)	16	4	6	0	375
Wagner, (P)	229	46	84	3	367
Callaghan (C)	125	17	49	4	363
Picinich, (C)	158	17	57	1	361
Bot'mley (SL)	236	58	84	5	356
Bressler, (B)	195	36	69	0	354
Roettger, (SL)	214	22	75	2	350
Ott, (NY)	186	26	65	0	349
Herman, (B)	172	22	60	0	349
Harris (P-B)	29	2	10	0	345
Sherdel (SL)	32	5	11	0	344
Scott (P)	68	14	23	1	338
Sisler (B)	93	20	31	3	333
Edwards (C)	9	0	3	0	333
Wertz, (B)	93	20	31	3	333
Bissonette (B)	230	37	76	0	330
Hendrick (B)	180	32	59	7	328
Grimes, (P)	55	8	18	0	327
Lerian, (F)	49	8	16	0	327
Barnhart, (P)	135	12	44	4	326
Holm (SL)	133	25	43	1	323
Hogan (NY)	115	18	37	0	322
Reese (NY)	87	14	28	0	322
Pitt (C)	134	13	43	0	321
O'Doul (NY)	112	17	36	2	321
Wagner (P)	255	37	81	3	318
Lindstrom (NY)	223	32	71	4	318
Step'nson (CH)	202	26	64	4	317
Bell, (B)	214	31	67	0	313
Grimm (CH)	208	25	65	3	313
Richb'rg, (B)	205	32	64	3	312
Whitney (F)	182	22	56	2	308
Mays, (C)	26	5	8	0	308
Cum'gs, (NY)	13	3	4	0	308
Wright, (P)	237	35	72	1	304
Kelly (C)	142	15	42	1	304
Purdy (C)	179	26	54	1	303
Kelly (CH)	33	3	10	0	303
High (SL)	146	21	44	1	301
Frisch (SL)	240	48	72	16	300
Wilson (CH)	197	35	59	1	299
Leach (F)	195	31	58	0	297
Brown, (B)	204	19	60	5	294
Heathcote (CH)	51	10	15	2	294
Brandt, (B)	34	3	10	0	294
Allen (C)	157	16	46	1	293
Thompson (F)	223	38	65	6	292
Cohen (NY)	183	24	53	0	290
Terry (NY)	178	33	51	2	287
Jahn (NY-F)	77	12	22	0	286
Mann (NY)	56	11	16	0	286
Smith (B)	28	2	8	0	286
Martín (SL)	7	4	2	0	286
Hurst (F)	106	23	30	2	283
Partridge, (B)	57	16	16	1	281
Walker, (C)	244	34	68	5	279
Adams (P)	144	21	40	3	278
Beck (CH)	166	33	46	1	277
Traynor (P)	192	28	53	3	276
González (CH)	105	6	29	1	276
Dressen (C)	237	32	65	6	275
M'anville (SL)	80	11	22	3	275
Smith, (P)	80	8	22	0	275
Welsh (NY)	51	12	14	1	275
Wilson (F-SL)	195	30	53	10	272
Taylor (B)	170	16	46	1	271
Sothern (F)	100	32	43	6	269
Butler (CH)	153	14	41	2	268
Maguire (CH)	202	26	54	3	267
Burrus (B)	121	14	32	1	264
Critz (C)	274	42	72	6	263
Jackson (NY)	186	26	49	1	263
Tyson (B)	175	23	46	3	263
Faulkner (NY)	19	4	5	0	263
Williams (F)	69	8	5	0	261
Hafey (SL)	174	31	45	2	259
Harper (NY-SL)	124	20	32	2	258
Cuyler (CH)	164	28	42	5	256
Moore (B)	197	27	50	7	254
Webb (CH)	114	20	29	0	254
English (CH)	147	18	37	0	252

FIELDING DE LOS CLUBS

	O.	A.	E	DP	Av
Cincinnati	1809	862	69	89	974
St. Louis	1701	744	68	71	972
Chicago	1663	810	68	66	972
Brooklyn	1632	721	85	42	966
Filadelfia	1366	646	70	57	966
New York	1495	741	78	69	965
Boston	1473	650	75	53	965
Pittsburgh	1557	715	86	54	962

RECORD DE LOS PITCHERS

	J.	CG.	G.	P.	Av.
Lucas (C)	11	8	8	2	800
Mays (C)	12	4	4	1	800
Benton (NY)	14	14	11	3	786
Blake (CH)	11	5	7	2	778
Rhem (SL)	12	6	6	2	750
Fitzs'ons (NY)	13	7	7	3	700
Alex'der (SL)	13	7	7	3	700
Haines (SL)	11	8	7	3	700
Clark (B)	12	5	6	3	667
Jones (CH)	14	6	6	3	667
Littl'n (SL)	11	1	2	1	667
Frank'se (SL)	8	x	2	1	667
Hald (SL)	15	x	2	1	667
Aldridge (NY)	6	2	2	1	667
McWeeney (B)	16	5	7	4	636
Grimes (P)	18	12	9	6	600
Sherdel (SL)	15	8	6	4	600
Barnes (NY-B)	11	4	4	3	571
Nehf (CH)	13	3	4	3	571
Rixey (C)	18	6	9	7	563
Kolp (C)	17	3	5	4	556
Vance (B)	15	9	6	6	500
Luque (C)	12	3	4	4	500
Faulkner (NY)	14	1	4	4	500
Johnson (SL)	12	1	3	3	500
May (C)	11	1	2	2	500
Jablon'ski (C)	15	x	2	2	500
Delaney (B)	13	1	2	2	500
Brandt (B)	14	7	6	7	462
Malone (CH)	16	5	6	7	462
Miljus (P)	13	3	4	5	444
Bush (CH)	18	5	6	8	429
Root (CH)	18	5	6	8	429
Reinmart (SL)	9	3	3	4	429
Dawson (P)	11	x	3	4	429
Pety (B)	13	6	5	7	417

Batting Average de los Players de la Liga Americana

Goose Goslin en el batting, y Waite Hoyt en el pitching son los líders

Buen fielding del Boston

El record de los jugadores de la Liga Americana, así como de los clubs en el fielding, es el publicamos a continuación:

LIGA AMERICANA

Individual Batting

	V.	C.	H.	S.	Ave.
Beck, St. L.	10	0	6	0	.600
Goslin, Wash.	129	27	56	6	.434
Foxx, Phila.	91	21	36	1	.396
Rob'tson, N. Y.	54	9	21	0	.389
Morgan, Clev.	62	12	23	0	.371
Gehrig, N. Y.	219	57	79	1	.361
Zachary, Wash.	25	1	9	0	.360
Lazzeri, N. Y.	193	40	68	9	.352
Berg, Chi.	46	5	16	0	.348
Kress, St. L.	193	33	67	4	.347
Reeves, Wtsh.	133	20	46	0	.346
Koenig, N. Y.	138	30	48	0	.345
Fothergil, Det.	151	20	52	5	.344
Dugan, N. Y.	178	22	61	2	.343
Pschal, N. Y.	35	5	12	0	.343
Manush, St. L.	243	35	83	4	.342
Durst, N. Y.	76	11	26	0	.342
Miller, Phila.	159	24	54	3	.340
Simmons, Phila.	80	12	27	0	.338
Bayne, Clev.	6	1	2	0	.333
Cobb, Phila.	220	28	72	4	.327
Meusel, N. Y.	154	24	50	2	.325
Barnes, Washg.	179	26	58	3	.324
S. Rice, Wash.	228	34	73	5	.320
H. Rice, Det.	235	39	74	7	.315
Combs, N. Y.	342	43	76	3	.313
Metzler, Chi.	179	27	56	7	.313
Cocharne, Phil.	161	31	50	2	.311
Hale, Phila.	184	25	57	1	.310
Fonseca, Clev.	196	30	60	2	.306
Lind, Clev.	249	40	76	1	.305
K. Williams, Bos.	174	23	53	1	.305
Jones, Wash.	23	6	7	0	.304
Durocher, N. Y.	145	26	54	0	.303
Hodapp, Clev.	172	22	52	1	.302
Ruel, Wash.	113	9	34	1	.301
Flagstead, Bos.	203	33	61	5	.300
Hadley, Wtsh.	20	2	6	0	.300
Collins, Phila.	11	0	3	0	.300
Jamieson, Clev	243	40	72	2	.296
Galloway, Det.	98	13	29	4	.296
Summa, Clev.	204	24	60	2	.294
Rollings, Bost.	17	4	5	0	.294
Myer, Bost.	181	31	53	7	.293
Crouse, Chi.	92	7	27	1	.293
Langford, Clev	212	25	62	1	.292
Sweeney, Det.	144	31	42	10	.292
Mc Curdy, Chi.	72	11	21	1	.292
Taitt, Bost.	162	19	47	2	.290
Kamm, Chi.	194	18	56	5	.289
J. Sewell, Clev.	230	27	68	2	.296
Ruffing, Bast.	45	4	13	0	.289
Bettenc't, St. L	38	6	11	0	.289
Bluege, Wash.	191	35	55	7	.288
L. Sewell, Cle.	172	26	49	1	.288
Bishop Phila	175	38	50	4	.286
Uhle, Clev.	49	6	14	0	.286
Billings, Det.	21	4	6	0	.286
Mc Manus, Det.	193	27	55	5	.285
Grab'wski, N. Y.	88	12	25	0	.284
Gehringer, Det.	220	31	62	7	.282
Barrett, Chi.	163	24	46	8	.282
Heilmtann, Det.	217	29	61	3	.281
Berry, Bost.	50	6	14	0	.280
Hauser, Phila.	169	41	47	2	.278
Schulte, St. L.	225	30	62	4	.276
Olwoll, Phila.	29	7	8	1	.276
Hoyt, N. Y.	40	5	11	0	.275
Boley, Phila	190	24	52	3	.274
Pudge, Wash.	194	36	53	3	.273
Spald'g, Wash.	11	0	3	0	.273
Regan, Bas.	203	24	55	2	.271
Shaute, Clev.	37	3	10	1	.270
French, Phila.	26	3	7	0	.269
Hunnef'ld, Chi.	75	11	20	5	.267
West, Wash.	128	19	84	2	.266
Reynolds, Chi.	99	14	26	3	.263
Speaker, Phila.	172	27	45	4	.262
Manion, St.	61	8	16	0	.262
Blue, St. L.	192	27	50	4	.260
Clancy, Chi.	216	25	55	0	.255

Club Fielding

	P.O.	A.	E.	D.	P.C.
Boston	1.411	677	53	46	.975
St. Luis	1.563	672	61	42	.973
Philadelphia	1.527	649	62	42	.972
Washington	1.492	703	69	36	.970
New York	1.515	699	71	52	.969
Cleveland	1.607	839	79	77	.968
Chicago	1.539	715	71	48	.966
Detroit	1.582	721	98	41	.959

Pitching Records.

Grant, Clev.	9	3	5	0	1000
Crowder, St.	17	5	6	0	1000
Coveleskie, N. Y.	7	2	4	0	1000
Hoyt, N. Y.	13	8	9	1	.900
Pipgras, N. Y.	17	11	12	2	.857
Pennock, N. Y.	14	11	10	3	.769
Quinn, Phila.	11	8	8	3	.727
Morris, Bos.	16	8	8	3	.727
Walberg, Phila	13	6	7	3	.700
Gray, St. L.	17	10	10	5	.667
Shealy, N. Y.	14	1	6	3	.667
Carroll, Det.	12	6	7	4	.636
Grove, Phila.	14	8	8	5	.615
Uhle, Clev.	15	11	9	6	.600
Marberry, Wash.	18	1	6	4	.600
Johnson, N. Y.	8	2	3	2	.600
Ehmke, Phila.	9	1	3	2	.600
Rommiel, Phila.	14	2	3	2	.600
Lyons, Chi.	16	8	7	5	.583
Jones, Wash.	10	4	4	3	.571
Shaulf, Clev.	15	8	7	6	.538
Thomas, Chi.	14	5	7	6	.583
Zachary, Wash.	11	5	5	5	.500
Russell, Bos.	12	4	4	4	.500
Orwoll, Phila.	16	3	3	3	.500
Braxton, Wash.	18	3	3	3	.500
Coffmn, St. L.	12	2	2	2	.500
Sorrell, Det.	9	2	2	2	.500
Ogden, St. L.	15	8	6	7	.462
Hardey, Wash.	10	4	4	6	.400
Whitehill, Det.	12	4	4	6	.400
Stewart, St. L.	9	2	2	3	.400
Harriss, Bast.	11	0	2	3	.400
Ruffing, Bost.	15	9	5	8	.385
Mac Fayden, Bas	13	3	3	5	.375
Faber, Chi.	9	5	3	5	.375
Billings, Det.	12	2	4	7	.363
Blankenship, Chi.	10	3	3	6	.333
Van Gilder, Det.	13	3	3	6	.333
Blaeholder, St. L.	15	1	3	6	.333
Miller, Clev.	9	4	2	4	.333
Beck, St. L.	9	2	1	2	.333
Moore, N. Y.	11	0	1	2	.333
Holloway, Det.	11	1	1	2	.333

BABE RUTH DICE:

—El Batting Sump es Dificil.
—Desalienta a los Mismos Veteranos.
—La Filosofía de Miller Hugging.
—El Espíritu de los Browns.

El individuo que invente la fórmula para salir de un batting slump ganará un millón de pesos si la vende a un club de las Mayores. Desde tiempo inmemorial los players de baseball están tratando de averiguar la causa del batting slump, pero mientras más empeño ponen en sus pesquisas, menos aclaran el asunto.

Varias veces he tratado de averiguar el por qué de los slumps, pero he tenido que abandonar mi empeño ante la inutilidad de mis cálculos. Algunos veces he pensado que los slumps se deben al exceso de trabajo, pero la teoría es inaceptable. Conozco muchos players que no han perdido un sólo día de trabajo y siempre han sostenido altos averages.

A mi me parece que el slump comienza cuando el hitter se despreocupa de su estilo; después adquiere una forma distinta de batear, luego se encuentra que ha perdido el tamaño de bola, y cuando ésto sucede, se pierde por completo la confianza en sí mismo y no se logra un solo hit. Un slump puede durar dos semanas. Entonces es un slump pasajero. Pero también puede durar dos meses, en este caso, el asunto es bastante serio.

En la invasión que acabamos de realizar por los terrenos del Oeste, experimenté un fuerte slump. Solo pude batear unos diez hits, y con ellos mermó mucho mi batting personal. Y no era que los pitchers me hubiesen dominado. Nada de eso. Yo les veía muy bien sus curvas, y hasta me parecía que las bolas eran verdaderos balones. Pero, después bateaba, y apenas si podía sacar la bola del cuadro.

Esto desalmidona a cualquiera. Créanme. Aun los más veteranos se desalientan cuando les sucede ésto. ¿Qué no le pasará entonces a los novatos, que solo alientan la esperanza de batear bien todos los días?

Cuando un player le tira a la pelota con toda su fuerza y entusiasmo y sólo saca un débil roller al infield, enseguida piensa que la mala suerte lo persigue, y se afana por acabar la racha. Entonces viene la preocupación, y con ella el batting slump, del que no se puede salir con mucha facilidad.

Muchos muchachos han tenido que abandonar las Mayores debido a los slumps. Y no es que el slump les haya dejado sin recursos para permanecer en el "Big Show". Es que al decaer en el batting, se han preocupado mucho, y han decaído también al campo y después no han servido para nada.

En este asunto, Miller Huggins ha demostrado varias veces su verdadera inteligencia. Cuando él observa que uno de sus players cae en un slump, es incapaz de sacarlo del line up, sobre todo si ese player es un novato, porque como él bien dice: "Es preferible perder un juego que arruinar la carrera de un jugador, pues esas salidas rematan completamente al player cuando ha tenido la desgracia de sufrir un slump".

Varias veces he visto a Miller perder un desafío por no haber querido sustituir a uno de sus novatos. "Si saco a esos muchachos" —me ha dicho Hug,— "creerán enseguida que yo no tengo confianza en ellos, que ya no sirven para jugar regularmente, perderán su fe y acabarán por resultar verdaderamente inservibles. En cambio, si los dejo, ellos mismos adquieren confianza y acaban por batear fenomenalmente".

Esto parece una filosofía barata, pero a Miller le dá magnífico resultado, y así hemos logrado obtener magníficos servicios de jugadores que en su debut han parecido verdaderas nulidades.

Cuando Mark Koenig ingresó en nuestro team, por ejemplo, todos los críticos le auguraron un fracaso y llegaron a recomendarle a Huggins que lo enviase nuevamente a las menores. Mark, efectivamente, jugaba desastrosamente el short stop. Casi todos los días cometía errores y muchos ocasionaban la derrota de los Yankees. Una vez le recriminé por su constante nerviosismo y parece que no le gustaron mis palabras, pues me contestó de muy mal humor. Yo dejé que se calmara, y por la noche, mientras íbamos en el tren, le hice ver sus errores y le aconsejé, en unión de Huggins, que jugase con mucha calma pues estaba seguro en su puesto.

Mark siguió nuestros consejos y hoy en día es uno de los players más notables de las Grandes Ligas. Como fielder está adelantando mucho y me atrevería a compararlo con Travis Jackson, y como hitter es uno de los mejores de nuestro club.

Miller Huggins es responsable de ese éxito. El fué quien insistió en dejar a Koenig en el line up mientras cometía sus errores y con ello le dió verdadera confianza para trabajar.

Ahora que todos los clubs han jugado dos veces con sus contrarios, y que nos encontramos cerca de la mitad de la temporada, estamos en condición de ir señalando a las novenas que más chance tienen de llevarse el pennant en ambas ligas.

En la Liga Nacional, como he dicho varias veces, los llamados a llevarse el pennant son los Cardenales, que poseen el team mejor balanceado de la Liga y en nuestro circuito, yo creo que nada podrá impedir la victoria de los Yankees. Nosotros tenemos un contrario fuerte en el team de Connie Mack, pero hasta tanto no cambie la suerte de Connie, en las series que celebramos, me parece que lograremos sostener la ventaja que tenemos hasta el final.

Los Atléticos poseen ahora un conjunto formidable. Sus pitchers se están arreglando bastante y tienen en el pequeño Foxx un player de estupendas cualidades.

El St. Louis Brown es el team que mejor se está defendiendo en estas últimas semanas. Para mí no sería una sorpresa verlos en primera división al terminarse la campaña. Tienen muy buenos pitchers, tres outfielders que están jugando horrores y una formidable combinación alrededor de la segunda base. Ese Brannon y ese Kress son dos muchachos que han de brillar mucho en las Mayores.

Si el St. Luis termina en primera división habrá demostrado al mundo lo que puede hacer en el baseball un team que tenga espíritu. Ellos están en primera división porque están jugando muy buena pelota. Y cada vez que un team intenta detenerlos, ponen en juego todos los recursos y trabajan con mayor entusiasmo que de costumbre. Hace poco nos ganaron dos juegos seguidos, y quiero decirles ésto: en esos games los Yankees tratamos de vencer, bateamos lo mejor que pudimos y jugamos con el corazón, pero ellos nos superaron en cada departamento del juego y así lograron lo que otras novenas de la liga no han podido hacer hasta el presente.

SPORTFOLIO

Cuáles son los mejores pitchers de la Liga Americana? Haga el favor de señalarme los cinco primeros?

Dónde se encuentra actualmente el infielder Chick Fowster, que jugó de los Yankees en la serie mundial de 1921?

Cual es el mejor umpire de las Grandes Ligas? Como se llamaba el umpire que suspendió el tercer juego de la serie mundial de 1922, siendo completamente de día?

Cuantas veces ha ido a la serie mundial el outfielder Bob Meusel? Cree usted que sea superior a Goose Goslin?

Quienes son los outfielders de más brazo en las Mayores? Y, quién es hasta ahora el player más útil a su club?

Cual es la mejor combinación alrededor de la segunda base de la Liga Nacional?

Cual es la mejor segunda base de nuestros amateurs? Qué opina usted del team anaranjado? Cree Vd. que Bernardino Rodríguez sea superior a Gómez Calvo?

Cual de los catchers de la Liga Nacional, en las Mayores, tiene mejor brazo?

Qué tiempo lleva peleando el excampeón Jack Dempsey? Todavía está jugando el infielder Lave Cross, que perteneció a los Atléticos?

Cual es el record intercolegial para las 100 yardas?

Cuando se ponen sogas en el outfield, a fin de alojar a los fanáticos que han llenado de bote en bote un parque de baseball, se permite al outfielder brincar esa sogra y fildear un batazo?

RESPUESTAS A LAS PREGUNTAS DE AYER

Ray Schalk, manager del Chicago White Sox, es el receptor que más juegos consecutivos ha catcheado en su carrera basebolera 1.720.

Considero a Gabby Hartnett superior a Bob O'Farrell. Batea más y es más hábil en el manejo de los pitchers.

Tony Mandell, el bantam weight, no tiene ningún parentesco con Sammy Mandell, el campeón light weight.

Beamont, de los Piratas y Hornsby, terminaron cuatro veces a la cabeza de la Liga Nacional, bateando el mayor número de hits.

Cuando dos corredores ocupan una base al mismo tiempo, el último que la pisó es out si lo tocan con la bola.

El team de los Piratas, en la serie mundial de 1925 estaba integrado por Smith y Gooch, catchers; Grantham y McInnis, primera base; Moore, segunda base; Traynor, tercera y Wright, short stop, Banrhart, left field; Max Carey, center y Kiki Cuyler, right.

Sparky Adams, del Chicago Cubs, fué el año pasado el líder de los second basemen en el fielding. Frisch ocupó el segundo lugar, Hornsby, el tercero y Hughey Critz, el cuarto.

Johnny Morrison, ex-pitcher de los Piratas, está en la Liga Internacional. Paul Waner parece superior a Heilmann; batea tanto como él y es mucho más ligero en las bases.

Jorge Consuegra, del Vedado Tennis, es el "as" de los torpederos amateurs. Después, en riguroso turno: Castillo, del Fortuna; Vietti, de la Policía; Menció, del Atlético y Palencia de los Teléfonos.

J. Ballesté, del Fortuna, es el mejor pitcher de las filas aficionadas. Tiene mejores curvas, más experiencia, más inteligencia y mucho más control que Picazo, del Teléfonos.

El short stop Palencia, del Teléfonos, que el año 1926 jugó del Atlético, es bastante aceptable, pero Consuegra, Castillo, Vietti y Menció son superiores a él.

Espiñeira es un gran bateador, pero Consuegra trabaja mejor a los pitchers y parece más hábil en el back stop.

LEA MAÑANA: SPORTFOLIO

Almanaque Basebolero

1927 — JUNIO 28 — 1928

HOY HACE UN AÑO QUE. .

—Blackbourne, ex-player de los Cubs, donde llegó a trabajar como coach, fué enviado de emergente por el Cleveland, en un match, y disparó un hit que produjo la carrera de la victoria.

—Columbia Lou Gehrig, de los New York Yankees, disparó su jonrón número 23 de la temporada.

—Wee Wee Wanninger, fué transferido por el Cincinnati Reds al Club St. Paul de la Ass. Americana.

—Alvin Crowder, del Washington Senators, dejó en dos hits al Boston Red Sox.

—Tony Lazzeri, de los Yankees, aceptó 12 lances sin cometer un solo error.

Liga Inter-Social

Los juegos del domingo en esta liga son:

Por la mañana, "Vassallo" contra "Dependientes".

Por la tarde, a la una y media, Marianao contra Seguros Whitner y después, San Carlos contra Teléfonos.

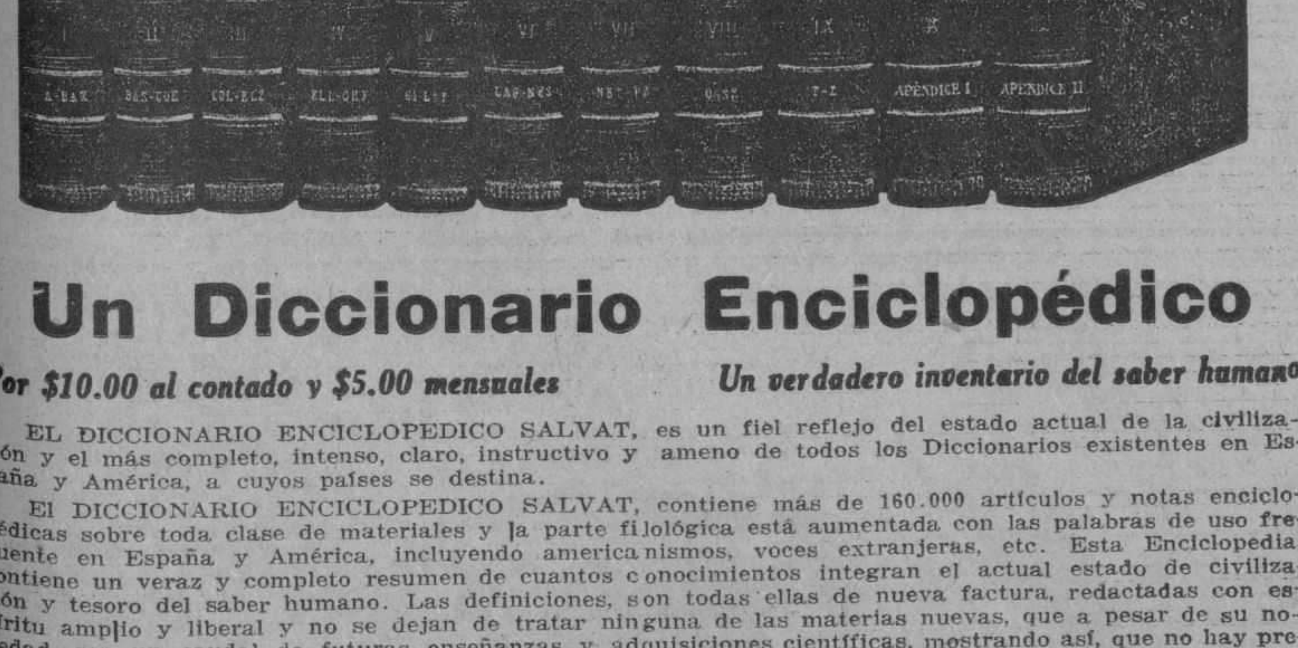

Un Diccionario Enciclopédico

Por $10.00 al contado y $5.00 mensuales — *Un verdadero inventario del saber humano*

EL DICCIONARIO ENCICLOPEDICO SALVAT, es un fiel reflejo del estado actual de la civilización y el más completo, intenso, claro, instructivo y ameno de todos los Diccionarios existentes en España y América, a cuyos países se destina.

El DICCIONARIO ENCICLOPEDICO SALVAT, contiene más de 160.000 artículos y notas enciclopédicas sobre toda clase de materiales y la parte filológica está aumentada con las palabras de uso frecuente en España y América, incluyendo americanismos, voces extranjeras, etc. Esta Enciclopedia, contiene un veraz y completo resumen de cuantos conocimientos integran el actual estado de civilización y tesoro del saber humano. Las definiciones, son todas ellas de nueva factura, redactadas con espíritu amplio y liberal y no se dejan de tratar ninguna de las materias nuevas, que a pesar de su novedad, son un caudal de futuras enseñanzas y adquisiciones científicas, mostrando así, que no hay preferencias de ningún género entre sistemas, escuelas, etc.

Otro de los méritos de este DICCIONARIO ENCICLOPEDICO, es sin duda la gran cantidad de grabados que lo adornan, entre los que hay retratos, cuadros sinópticos y estadísticos, mapas, vistas de ciudades, paisajes, láminas en colores, etc., etc.

Pero la mayor ventaja que ofrece, es sin duda el poco espacio que ocupa. Sus ONCE VOLUMENES de que consta, contienen todas las definiciones de las grandes Enciclopedias, con la gran ventaja de que ocupan un espacio reducido y no constituyen un problema al cambiarse de casa, o al manejarlo simplemente, como sucede con los Diccionarios de mayor tamaño.

Aproveche esta única oportunidad de obtener el MEJOR de los Diccionarios existentes. Diez pesos le ponen en posesión de esta obra maravillosa en la que está compendiado todo el saber que poseen los hombres.

Pídanos prospectos explicativo, que remitimos enteramente gratis.

"La Moderna Poesía" — **"CERVANTES"**

Obispo 135. Apartado 605. Tels A-1171, 1172 y 1173. Habana. — Avenida de Italia 62. Apartado 1115. Tel. A-4958 Habana.

SIMPLEX "CAMPEON" Patentado

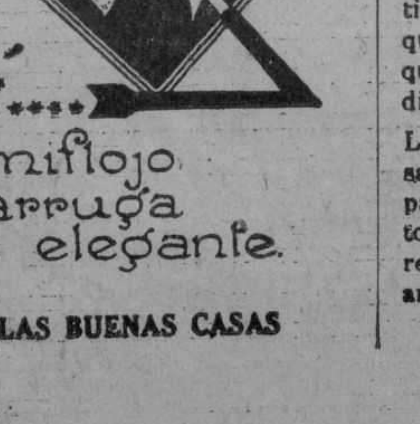

El por qué....
Siendo semiflojo
Nunca se arruga
Siempre es elegante.

ULTIMA MODA. DE VENTA EN LAS BUENAS CASAS

Importante

El Departamento de Sanidad del Estado de Pensilvania, en sus esfuerzos para proteger al público, contra titulados profilácticos venéreos de poca confianza, ha pasado una circular a todos los farmacéuticos del Estado, recomendándoles que no vendan ningún profiláctico, que no cumpla con los requisitos de dicho Departamento.

Los SANITUBES fueron cuidadosamente analizados por dicho Departamento, y encontrados satisfactorios, se autorizó a sus preparadores para publicar el certificado del análisis y aprobación.

NO MAS IMPUREZAS

El reuma, artritismo, afecciones diversas, sólo provienen de las impurezas que hay en la sangre, sangre impura es sangre enferma, peligrosa y fácil de llevar a largos y terribles padecimientos. Evite esos sufrimientos purificando su sangre con Purificador San Lázaro, que se vende en todas las boticas y en su Laboratorio Colón y Consulado. Sangre pura y limpia significa buena salud.

M.E.C.D. 2016

SOCIEDADES ESPAÑOLAS

GRAN BAILE DE ESP. INTEGRAL A LOS ASOCIADOS

Se celebrará el próximo sábado, día 30. — Diez nuevos socios. Junta directiva el 29

El próximo sábado, día 30 del corriente mes, celebrará España Integral un gran baile de sala en honor de los señores socios.

Dará comienzo la fiesta a las ocho y media de la noche.

Una gran orquesta, amenizará la fiesta, la que constará de tres partes todas ellas con piezas nuevas y de actualidad.

Es indispensable para poder asistir al baile, la presentación del recibo del mes de junio, a la comisión de orden, sin este requisito los señores socios no tendrán acceso al local social.

Una vez ya propalada la noticia infinidad de damas y damitas se apresuraron a solicitar su entrada.

Mañana daremos a conocer el programa de las piezas bailables.

10 NUEVOS SOCIOS

En el día de ayer tuvimos el honor de anotar en las filas de España ntegral a los señores siguientes, que expontáneamente vinieron a dar sus nombres. Se llaman: Sr. Manuel Arminio Pais, Pesús Rosete; Ceferino Díaz; Serafín Guerra; Francisco Pensado Touriz; Camilo González Dieguez; Antonio Rodríguez Rodríguez, Urbano Menéndez, Agustín Ruiz Alvarez; Jesús López.

Total inscriptos ayer 10, a quienes saludamos por su ingreso en la patriótica Asociación.

EL DIA 29 JUNTA DIRECTIVA

El próximo día 29, viernes, celebrará España Integral, junta ordinaria correspondiente al mes de la fecha.

El movimiento social, balance de tesorería, informes y correspondencia amén de otros asuntos serán tratados en esa noche por los jóvenes directivos de España Integral.

Daremos cuenta de los acuerdos que tomen.

LOS DEBERES PATRIOS

Próximo a finalizar el mes de junio, una vez llamamos más la atención de los señores socios de esta Institución, significándole los deseos de la junta directiva encaminados a recomendar a todos sus socios se acojan a los beneficios del Indulto, cuyo plazo expira el día 30 de este mes.

También finaliza el día 30 el plazo para pagar los distintos pagos de cuotas pasada esa fecha tiene recargo. No lo olviden.

EL HOMENAJE AL SR E. LOPEZ Y LOS DE "LALIN"

Hermosa carta de adhesión recibida por el presidente del Comité de Sociedades Gallegas

La Delegación constituida por la Asociación de Dependientes en el vecino pueblo del Mariel, en acuerdo reciente, y del que hemos dado noticias a nuestros lectores en otra ocasión, ha otorgado el título de Presidente de honor de la misma, al irreprochable caballero y socio muy prestigioso de la mencionada institución, acuerdo que enaltece a los miembros de aquella Delegación, por ser ese título la manifestación comprensiva de merecimientos justicieramente reconocidos en la persona a quien se ha conferido, elemento que en la Asociación de Dependientes ha sabido sembrar halagos que han producido frutos beneficiosos, en el sentido de la compenetración de hondos sentimientos de fraternidad social, y la Delegación del Mariel se ha honrado honrando al que honor merece.

Con tales antecedentes, la Sección de Propaganda ha querido no ser menos en la acción inicial del homenaje que el domingo, día 8 del entrante julio, se rendirá al señor José Eliseo Cartaya, que es la persona a quien se ha discernido tan honroso título. Y siendo el señor Cartaya objeto de tan simpático homenaje, no es extraño que en su honor se celebre la fiesta que se organiza, en la cual se hará entrega al homenajeado del cuadro dentro del cual se ostenta el mencionado título.

Como que la organización de la referida fiesta requiere una reseña digna de tal acontecimiento, nos reservamos para otro día señalar los números del programa que se está confeccionando por la Delegación y por la Sección de Propaganda, no sin anunciar desde ahora, que a ese gran acontecimiento concurrirá el Presidente y los miembros que integran la mesa del ejecutivo de la Asociación.

Felicitamos al señor José Esteban Toledo Presidente de la Delegación del Mariel y a la Sección de Propaganda que preside nuestro amigo el señor Manuel García Fernández, así como también felicitamos a la Asociación por su avance en el camino de sus triunfos.

SECCION DE PROPAGANDA

El señor Carlos M. Morales, culto Secretario de la Sección de Propaganda nos ruega citar a los señores que integran dicha Sección, para que la noche del próximo sábado concurran al Palacio Social, en testimonio de simpatía al vocal de la Junta Directiva y devoto cooperador de los actos de la Asociación, a la que de modo entusiasta ofrece cada vez que su concurso es necesario, los mejores estímulos, el señor Fernando Suárez, el que en la citada noche recibirá un homenaje digno de su ejecutoria. No olviden pues los miembros de la Sección de Propaganda que a las nueve de la noche del sábado de la presente semana, deben asistir al homenaje expresado.

LA FIESTA DE LA UNION MURENSE

San Pedro, patrón de Muras, será celebrado dignamente el próximo domingo

Conforme anunciamos ya, el domingo próximo se reunirán los de la Unión Murense en los Jardines de La Tropical con el fin de festejar a San Pedro Patrón de Muras.

Esta fiesta ha despertado gran entusiasmo entre la colonia Murense de la Habana y dado el número de invitaciones repartidas, podemos asegurar que el enorme "Salón Tropical" donde se celebrará la fiesta, resultará probablemente pequeño, para albergar a la concurrencia que allí habrá de reunirse.

Sabemos que ha sido contratada una admirable orquesta para amenizar el banquete que tendrá efecto en el salón Tropical y para ejecutar más tarde los bailables más en boga.

Dado el acierto con que los Murenses saben hacer sus cosas es de esperar que esta simpática sociedad, se anote un rotundo éxito con la fiesta del próximo domingo.

LA FIESTA DEL NUEVO ASOCIADO EN E. INTEGRAL

Sobrepasó en brillantez a todos los cálculos hechos, la hermosa velada celebrada ayer

Se celebró anoche en sus elegantes salones sociales; con la brillantez y el entusiasmo de todas las grandes fiestas que allí se celebran.

La presidió el señor Ramón Canoura, rodeado del Vicepresidente señor Domingo Lázaro y del Secretario señor Vega Nuñez.

Entre aplausos entusiastas penetraron en el salón los nuevos asociados siguientes; señoritas: Emilia Brito Martínez, Josefa Fernández García, Josefina López Soto; Estela Clotilde Capilla Seijas, señora Cristina Fernández de Batista; señoritas Felicia Fernández López; señoritas Zoila Bordón Peña, Brígida Bordón Peña, Dolores Gutiérrez Ramírez, María Lucía Bordón Peña, señora Blanca Jaúregui de García, señora Ursina Marte; niña María Rosa Souto y Prieto; señora Urbelinda Rabaños; señora Mariana Pila.

Señores: Hilario González Dieguez; Santiago Rodríguez Laiz; Pedro Zamora; José Cabeiro; Adrián Vazquez, Florentino Vázquez; Jesús Jimenez; Ramón Fernández; Aquilino Muinelo; Vicente Martínez; Domingo Martínez; Ignacio Fernández; Antonio Tarrazo; Manuel Paz; Gregorio Fernández Arango; Ramón Soto Fernández; Francisco Rodríguez Pérez; Joaquín Hernández Seidedos; Feliciano Santos; Carlos Alvarez Fernández; Ramón Maseda Yañez; Francisco Olivero Ruiz; José Pena Chornichallo; Heriberto Cordero; Luis López Bimbela; Manuel Hidalgo; José M. Cuvielles García; Jesús Velasco Vega; Joaquín Paz Río; Alberto Alba; Miguel Vaquero y Crespo; José Hernández; Herminio Suárez; José R. Sánchez; Marcial Nuñez Juarros; Pedro M. Gassó; Bernardo Revuelta Martín; Oscar Méndez Pérez; Herminio Suárez Iglesias; Manuel Alfonso González; Benigno González; Manuel López y López; Ricardo Sierra Cortina; Adolfo Arias Hospido; José Manuel Sánchez; Enrique Olivar Figaredo; José Pérez Rivas; José Caaberiro Corral; José Antonio Soto; Emilio Rego Domínguez; José Lago; José Camaño; Ramón Lago Ramos; Isolino González; Manuel Rodríguez; Antonio Fernández; Francisco Prieto; Severino Puga; Manuel Pumar; Evaristo Llera; José Díaz Fernández; Manuel López Amado; Federico Sanjuán Moure; Donacio Fernández Tejerido; José Alcayde Guindos; José María Pedreira; Florentino Losada Rico; Alfonso Pertierra Fernández; Anselmo García; Adelino García Fernández; Timoteo Morales Villazón; Esteban Pérez Pantoja; Agustín Cabrera González; Antonio Fernández Palacio; Luis Fahe Obregón; Andrés Galdo Lamas; Angel Prieto; Manuel Domínguez; Abelardo Iglesias; Segundo Pita; Silvio Salazar de Cerezo; Elisardo García Enrique; José Tuñas Tuñas y Francisco Planas Bayona.

En nombre de la Junta Directiva y de todos los asociados, dirigió la palabra a los nuevos socios el Presidente señor Ramón Canoura, saludándolos en párrafos elocuentes y agradeciéndoles llegaran a España Integral donde se abren los lazos a todos los que deseen vivir la vida de la fraternidad, de cultura y de hidalguía que deben vivir las almas buenas.

(Aplausos.)

Luego el Presidente, la Directiva y los socios veteranos obsequiaron con espléndido lunch a los nuevos asociados, terminando la fiesta en un donoso desfile.

CALIFICACIONES OBTENIDAS POR LOS ALUMNOS DEL M. I. CENTRO GALLEGO", EN EXAMENES DE MUSICA

Relación de notas obtenidas por los educandos.—Las oposiciones a premios de las clases de dibujo y pintura se efectuarán mañana, viernes, día 29

Han terminado los exámenes de música, que venían celebrándose en tan importante Centro. De la brillantes de los mismos puede juzgarse por las siguientes calificaciones discernidas. Las oposiciones a premios en las clases de Dibujo y Pintura continuarán hasta el viernes día 29.

CLASES DIURNAS:

SOLFEO:— Preparatorio: Rosa Morales García, Sobresaliente; Luz Cancelo Fraga, idem; Marina Cancelo Fraga, primer premio; Selma Rojo Betancourt, Sobresaliente; Raquel Ochoa Sobrero; idem; Ernestina Pumariega Vázquez, idem; Josefina Salgado López, Notable; Carmen Armesto Chao; tercer premio; Saturnina González Roca, Notable; Carmen Morales García, segundo premio; Concepción Montes Blanco, Sobresaliente; Olga Dieguez Cora, idem Teresa García Toca, idem; Hortensia Rupiz de la Peña.

Primer año:— Josefina González Guerra, Sobresaliente; Balbina Cancelo Carballino, idem; Generosa Fernández Román; idem; Lucía Puga Gil, segundo premio; Esther Menéndez Bofil Sobresaliente; Marta Mugía Suárez; primer premio; Aida Riveiro Concejo; Notable; Carmen Díaz Castro, Aprobado; Máxima Villacián Alemany, tercer premio; Carmen Mira Ramos, Sobresaliente; María Teresa Blanco Vázquez, Notable; Bohemia González Rico, idem; Dorinda Villasuso Rodríguez, idem; Esther López Cofiño, Sobresaliente; Esther González Arbelos, idem.

Segundo año.— Josefa Vilela Fernández, Notable; Celsa Vilela Fernández. Notable; Hortensia González Guerra, Sobresaliente; Pilar Piñón Gómez, Notable; Emilia Bardelás Vázquez, Sobresaliente; Máxima Ponte Ramos, idem; Leonor Penabad Fraga, tercer premio; Carmen Penabad Fraga, primer premio; Carmen Martínez López, segundo premio; María Antonia Rouco Lima, Sobresaliente; Consuelo González Bouza, idem; Gilma Madera Valiente, Notable; Rosario Herrera Lafuente, idem.

Tercer año:— Otilia Suárez, primer premio; Matilde Oviaño Valcárcel, Sobresaliente; Margarita Santamaría Ponce; idem; Esther Borja Lima, segundo premio; Eulalia Viola Fernández, tercer premio; Margarita Ramos Sánchez, Sobresaliente; Margarita Fernández Román, notable; Delia Madera Valiente, Sobresaliente; María Teresa Díaz González, Notable; Amalia Sánchez Calviño, idem; Relinda Sánchez Calviño, Sobresaliente; Amor Sánchez Calviño idem.

Cuarto año:— Luisa Regueira Hidalgo, segundo premio; Luz Suárez Concha, primer premio; Alicia Carrodeguas Lameiras. Sobresaliente; Graciela Calvo Romeu, idem.

PIANO:— Preparatorio: Generosa Fernández, Notable; Balbina Cancelo Carballeira, idem; Carmen Mira Ramos, tercer premio; Leonor Penabad Fraga, segundo premio; Carmen Penabad Fraga, primer premio.

Primer año.— Emilia Bardelás Vázquez, Sobresaliente; Josefa Vilela Fernández, tercer premio; Margarita Fernández Román, primer premio; Margarita Santamaría Ponce; Notable; Esther Menéndez Bofill, idem; Marta Mugía Suárez, segundo premio; Consuelo González Bouza, Sobresaliente; Celsa Vilela Fernández, Idem; Hortensia González, Notable.

Segundo año. Rosario Herrera Lafuente, Notable; María Teresa Díaz González. Sobresaliente; Pilar Piñón Gómez, Notable; Carmen Martínez López, Sobresaliente.

Tercer año:— Marina Ponte Pazos, Sobresaliente; Matilde Oviaño Valcárcel, idem; Otilia Riveiro Suárez, idem.

Cuarto año.— María Antonia Rouco lima, Sobresaliente; Relinda Sánchez Calviño; Sobresaliente; Casta Gómez Domínguez, idem.

Quinto año. Julieta Villamil Herrera; Notable; Teresa Eiriz Amorín, idem; Graciela Calvo Romeu, Sobresaliente; Amor Sánchez Calviño, idem.

Sexto año. Luisa Regueira Hidalgo, primer premio.

Profesora de Solfeo, Sra. Conchita Gato de del Valle, Profesora de Piano, Sra. Irene Zon de Honan. Este tribunal estaba integrado por los señores Gaspar Agliero. Presidente; Mercedes Sánchez y Florencio Farnós, actuando de Secretario el de la Sección, Sr. Angel Pérez.

Faltan en las clases diurnas el resultado de los de Dibujo y Pintura.

CLASES NOCTURNAS.

Mandolina.— Prepararatorio: Julieta Villamil, tercer premio; María Teresa Blanco Vázquez, Sobresaliente; Margarita Rodrígpez Gutiérrez; primer premio; María del Carmen Villamil Herrera, segundo premio.

Primer año. Carmela Martín Escudero, tercer premio; Antonio Galdo Martínez, segundo premio; María Llop Canet, Sobresaliente; Hortensia Novás García, primer premio.

Segundo año. Esperanza Galdo Martínez, primer premio.

Tercer año. Alicia Carrodeguas Lameiras, segundo premio; Máxima Villacián Alemany, primer premio.

Cuarto año.— Luz Suárez Concha, primer premio.

Bandurria.— Primer año: Ana María Martín Escudero, segundo premio; María del Carmen Ramos G. de la Vega, primer premio.

Violín.— Preparatorio: Manuel Mosquera Rocha, tercer premio; Francisco Cabrera Díaz, segundo premio; Luz Suárez Concha, primer premio; Rafael Creus, Sobresaliente.

Primer año. José Ramón López Méndez. segundo premio; Octavio Baliño Lazo, tercer premio; Antonio Cid González, primer premio.

Segundo año. María del Carmen Novóa García primer premio.

Tercer año. Manuel Areán Soto, primer premio.

Profesor, Sr. José F. Vide. Este tribunal estaba integrado por los señores Lorenzo Andreu y Vicente Singla, actuando de Secretario el Vice presidente de la Sección, señor Perfecto López Vidal.

Solfeo:— Preparatorio: Norberto Rodrígue- Olaño, tercer premio; Rafael Creus y Lasus. Sobresaliente; Modesto Méndez Villasuso, primer premio Emilio Rego Domínguez, segundo premio.

Primer año. Guillermo Pérez Cid, segundo premio; Manuel Mendoza Goyos, primer premio; Juan Riveiro Concejo, tercer premio; Francisco Cabrera Díaz, Sobresaliente.

Segundo año. Antonio Puga Bouzo, tercer premio; Carlos M. Vallina Osa, primer premio; Constantino Rey López, segundo premio.

Tercer año. Jesús Adán Valga, primer premio; Valentín Prado Salas, segundo premio.

Cuarto año. Joaquín Escariz Magan, primer premio.

Piano.— Preparatorio: Constantino Rey López, tercer premio; Juan Riveiro Concejo, segundo premio; Norberto Rodríguez Olaño, primer premio.

Segundo año. Joaquín Escariz Magan, tercer premio; Antonio Puga Bouzo, segundo premio; Valentín Prado Salas, tercer premio.

Tercer año. Alfredo Inclán Gómez, primer premio.

Quinto año. José López Buñuel, primer premio.

Profesor de ambas clases, señor Eustaquio López. Integraron este tribunal los señores Modesto Fraga y Emilio Reinoso, actuando de Secretario el Vocal de la Sección señor Juan Touriño.

Falta en las clases nocturnas, el resultado de los de Dibujo y Pintura.

Nuestra sincera felicitación a los señores Profesores y a la Sección de Bellas Artes, que con tanto entusiasmo preside el señor Manuel Pardo Bellas, por la magnífica labor rendida en el curso que acaba de finalizar.

ACTOS PARA HOY

PROGRESO DE LANZOS. —Junta Directiva, a las 8 p. meridiano.

CENTRO CASTELLANO.— Sección de Administración, a las 8 y media p. m.

NATURALES DE SALCEDO. — Junta Directiva, en el Centro Castellano, a las 8 y media p. m.

CIRCULO PRAVIANO. — Junta Directiva, en el Centro Asturiano, a las 8 y 20 p. m.

CLUB CARREÑO. — Junta general, en el Centro Asturiano, a las 8 y media p. m.

HIJOS DEL AYUNTAMIENTO DE LA ESTRADA. —Junta general ordinaria, en el Centro Gallego, a las 9 p. m.

UNION VILLALBESA Y SU COMARCA. — Junta general, en el domicilio social, a las 8 y media p. m.

CENTRO GALLEGO. — Sección de Inmigración, a las 8 y media p. m.

CENTRO BALEAR. —Reunión del Comité de Damas, a las 8 y media p. m.

NUEVA DIRECTIVA DE LA SOCIEDAD ASTURIAS JUVENIL

Los nuevos directivos electos no bien tomaron posesión idearon un gran baile

Ha quedado constituida la nueva Junta Directiva de esta sociedad de Recreo y Sport, que integran los señores siguientes: Presidentes de Honor señores Maximino Fernández, Eugenio Pita, Luis Arza, Darío Cantalapiedra, Fernando Rivero, Santiago García y José María Menéndez.

Vocales de Honor: señores Pablito R. Presno y Miguel Roldán.

Manuel Barbat, Presidente; Jesús Sánchez 1er. Vice; Luis Arza 2o. Vice; Roberto Trelles Secretario; Manuel Breijo Vice-Secretario.

Manuel Artés Secretario Contador, Luis Rodríguez Vice; José F. Fernández Tesorero; Robustiano Menéndez Vice.

Vocales: Manuel Menéndez, Antonio García, Juan Acost aPiedra, Luis Crego, José Calatras, Pedro Esperondo, Félix Alvarez, Félix Terán, Santiago Ravelo; Isidro Alemán, Tranquilino Fernández, José Suárez, Antonio Suárez, Serafín Alvarez, Agapito Paz, José Sierra, César Alvarez, José Rodríguez, Ricardo Romero, Evelio Fernández, Francisco Barral, Manuel Taboada, Claudio Naranjo, Victoriano Suárez, Jesús García, José Fernández, Oscar Souto, Cesáreo Flores, José Rodríguez y Alejandro González.

Suplentes: Antonio González, José Sabatés; Luciano Vázquez, Juan Antonio Gómez y César Alvarez.

Este grupo de jóvenes entusiastas se propone hacer de esta sociedad una de las mejores entre las de su clas, esto es, colocarla en el lugar que siempre ha ocupado Asturias Juvenil.

Apenas si han tomado posesión y ya están organizando una fiesta bailable que promete hacer época, están, pues, de plácemes los bailadores.

A su vez la Sección de Sport prepara varios eventos foot-bolísticos de los que daremos cuenta más detallada en su oportunidad.

En avant.

LOS DE CORVERA QUIEREN TENER PUJANTE CENTRO

Aspiran nada menos que a la inscripción de todos los convecinos que hay en Cuba

La Sección de Propaganda del Círculo Corvera, tiene el propósito de poner en conocimiento de todos los hijos del Ayuntamiento de Corvera, el deber que todos tenemos de asociarnos a fin de ver realizadas las aspiraciones de los que han constituido esta benemérita sociedad. Creemos que todos los de Corvera tendrán noticias de la constitución del Círculo Corvera, el día primero del año en curso, y que éste persigue fines altamente beneficiosos. La Carta Fundamental de la sociedad está inspirada en los más sinceros y buenos propósitos. Protección al desvalido, a las viudas e hijos de sus asociados y ayuda mutua entre los mismos.

Nada más necesitamos los de Corvera, puesto que en todas las parroquias del concejo tenemos escuelas con buenos maestros. Pero aquí, necesitamos de tratarnos, de conocernos, de ayudarnos mutuamente. Y eso es lo que se propone el Círculo Corvera, y a eso propende su sección de propaganda.

Nos proponemos asociar a todos los del concejo, aunque estos estén en lo más remoto e intrincado de la República. Y para conseguirlo apelamos a la buena voluntad de todos. Cada asociado debe tener interés en inscribir un nuevo socio. Para hacerlo no tiene más que dirigirse al señor Presidente de la Sección de Propaganda Luis Fernández Fernández, en Galiano 26 comunicándole nombre y domicilio del individuo a quien se proponga asociar. Los demás trámites quedan a cargo de la sección que pondrá en el desempeño de su misión el mayor celo posible. La directiva y la sección de propaganda tomarán buena nota de aquellos socios que mayor número de inscripciones hagan para en su oportunidad darles la recompensa merecida.

Teniendo en cuenta todo lo expuesto, espero que todos los de Corvera sabrán cumplir con su deber.

José R. Suárez,
Sec. de la Sección de Propaganda.

JUNTA GENERAL

La junta general extraordinaria se celebrará el jueves 28 a las 8 y media de la noche en el Centro Asturiano. En esta junta se procederá al sorteo de los socios fundadores y se tratarán otros asuntos de gran interés para la sociedad. Por lo tanto se ruego la más puntual asistencia.

Prudencio Fernández,
Secretario General.

LOS JOVENES DE CERVANTES Y SU BELLA FIESTA

Tuvo lugar aquélla en la finca Algibe, de Marianao, y resultó muy brillante y concurrida

Se fueron de campo campero, y en la finca "Algibe", de Marianao. La excursión era numerosa, alegre, muy estudiantil y muy romera. Un gran número de señoritas exaltaban la donosa excursión con su belleza y su gracia.

Después de unos minutos de descanso dió comienzo la orquesta del profesor Ubis deleitándonos con sus fox trots y danzones no faltando el simpático sexteto "Unión del Cayo" que ejecutó los sones más en boga.

El hermoso salón con que cuenta la finca para estas fiestas resultó pequeño para el elevado número de jóvenes que allí se reunieron. Entre las señoritas que pudimos ver recordamos a las siguientes: En primer lugar Conchita Morales siempre alegre y sonriente con sus simpatiquísimas hermanas María Teresa y Dalia; Nilsa Torre y hermana; María Cruz Bellora, encantadora; Elena y Esperanza Lomas; Ceferina López; Ernestina; las hermanas González; Carmen Vidaurreta; Manuela y Elvira; Juanita Alvarez; Mary Vara. En grupo aparte citaremos a las hermanas Luz y María Martínez, encantadoras madrileñas socias fundadoras y que siempre han puesto el mayor celo en todo lo que se refiere a esta sociedad.

Del sexo feo pudimos saludar al presidente señor Angel Iglesias, siempre atento y galante; el tesorero señor Antonio Fernández acompañado de su distinguida señora; el vice presidente señor Miguel Manzanero principal miembro de la comisión organizadora de este festival; el consejero señor Francisco Vega Núñez y su hermano señor Emilio, el señor Morales, señor Blas Manzanero; Antonio Bajo; Manuel Lobato; Jesús Piñeiro, Gregorio Barba, Ricardo Vidal Mena; Emilio Graciani y muchos más.

A esta fiesta faltó la alegría de la Sociedad Estudiantil "Cervantes" señorita Querubina Asunción por encontrarse enferma y para la cual deseamos un pronto restablecimiento.

A las 6 y media dió fin esta hermosa fiesta y regresamos de nuevo a la ciudad después de haber pasado un día alegre. Felicitamos muy sinceramente a la comisión organizadora y muy especialmente a la señorita Conchita Morales alma mater de esta fiesta que puso todo su entusiasmo por el mejor resultado de la misma.

Hasta otra que deseamos sea pronto.

CASINO ESPAÑOL

Centro de la Colonia Española de Guanajay

AVISO

De conformidad con lo establecido en la escritura pública de emisión de Bonos Hipotecarios de esta Institución, se anuncia por este medio, que el próximo día diez de Julio de mil novecientos veintiocho, a las ocho y media de la noche y en el edificio social, J. N. Aramburu 41, en esta villa de Guanajay, se procederá por la Junta Directiva, con asistencia de Notario Público, a la amortización de los siguientes bonos hipotecarios.

16 Bonos de la Serie "A", de valor nominal de diez pesos, 34 bonos de la serie "B", de valor nominal de cinco pesos.

Lo que se hace público para general conocimiento.

Guanajay, 24 de Junio de 1928.

El Presidente, **Baudilio Marés.**

El Secretario, **José Rodríguez.** —

LA CONSULTA DEL DOCTOR RAFAEL PEÑALVER PARA LOS DEL CENTRO BALEAR

Tan estimado y joven galeno que viene prestando con acierto inmegable sus servicios al Centro Balear ha trasladado su consultorio de la calle San José número 65 a la calle Lealtad 97, donde dará consulta diaria de 3 a 5 de la tarde.

Al consignar esa noticia que mucho interesa a los socios y asociados de ese Centro, aprovechamos esta oportunidad para enviar nuestros parabienes al joven y talentoso catedrático de nuestra Universidad Nacional.

Método Fácil para Engordar y Desarrollar sus Formas

Ganará usted de 3 á 8 kilos de carnes en pocas semanas

Si es que en realidad desea Ud. aumentar sus carnes y fuerzas y embellecer así sus formas, vaya hoy mismo a la botica, compre un frasco de CARNOL (pastillas, fáciles de tomar y que no requieren dieta) y empiece a tomar 4 pastillas al día. A las pocas semanas Ud. mismo (o misma) se sorprenderá de los resultados pues habrá Ud. ganado en peso 2 o 3 kilos y continuando el tratamiento alcanzará Ud. su peso y fuerza normal en proporción a su estatura.

Se sentirá Ud. mejor, comerá mejor y se verá mejor, con su cuerpo lleno y bien fomado.

Las personas débiles se contagian y enferman con mayor facilidad que las robustas; de ahí la necesidad de toda persona delgada de engruesar y fortalecerse. De nada vale comer más de lo necesario para engordar, sinó que es indispensable digerir, asimilar y retener lo que se come. Es bien sabido que la mayoría de las personas delgadas comen más que las personas gruesas, pero sin provecho, porque su organismo carece de algo que necesitan para ayudarlas a digerir, asimilar y retener los alimentos que reciben. CARNOL, una pastilla con cada comida, contiene los ingredientes que reaccionan quimicamente en el estómago y que es lo que necesitan dichas personas para que en su caso forme el lazo de unión entre el comer y el engordar. Hombres y mujeres delgados que toman CARNOL con cada comida, pronto notan los buenos resultados y a menudo aumenta de 1 a 2 kilos por semana. Sea Ud. uno de ellos y no pierda tiempo en tomar el CARNOL.

Cómprelo en cualquier botica.

NOTA. { Personas que sufran del estómago NO deberán tomar CARNOL a no ser que también deseen aumentar algunos kilos.

¿NERVIOS DEBILES?

La señora H. L. Harris, de Faber, Va., dice: "Cuando empecé a tomar el Nuga-Tone estaba completamente agotada. Me sentía débil y atontada, me falta energía y mi sangre era muy clara; perdía peso día por día y la respiración se me hacía difícil. He tomado el Nuga-Tone sólo durante veinte días y ciertamente puedo asegurar que me siento mejor y con más vida que antes."

Durante más de 35 años el Nuga-Tone ha dado maravillosos resultados para calmar y fortalecer a las personas irritables, débiles y nerviosas, y para fortalecer la sangre y dar mayor energía a todos los órganos y músculos del cuerpo. Además, mejora enormemente el apetito y ayuda a la digestión; hace desaparecer las náuseas, vértigos, dolores de cabeza, gases en el estómago e intestinos, estreñimiento, etc. En muchos casos, en sólo pocos días, alivia las irritaciones de los riñones y vejiga, y aumenta el peso a las personas débiles y gastadas. Tómelo durante algún tiempo y note la gran mejoría que siente. Se vende en todas las boticas y farmacias y usted quedará satisfecho o se le devolverá su dinero. Vea la garantía en el rótulo de cada frasco.

DE LA POLICIA

Tentativa de estafa.— El vigilante 1937 detuvo a José González Revillo. vecino de Bolívar 37 por acusarlo el asiático Elías Chao dueño y vecino de Bolívar 37 por acusarlo el asiático Elías Chao dueño y vecino del establecimiento sito en Finlay 11 de tratar de echar fichas de plomo en una máquina de expender confituras que tiene en dicho lugar.

Escándalo.—El vigilante 1668, detuvo a Manuel Otero Otero, vecino de Calzada de Vento kilómetro núm. 4, por haber escandalizado en Lagunas e Italia, encontrándose en estado de embriaguez alcohólica.

BANDOS BLANCO Y AZUL EN LA "J. ASTURIANA"

Con estos dos colores se acordó por el comité de damas la celebración de un baile

El nuevo comité de damas de esta sociedad que preside la archisimpatiquísima señorita Merceditas Fernández ha acoddado celebrar un baile de bandos el día 7 de julio próximo. Existen dos bandos para este baile, Blanco y Azul.

El primero que es el que cuenta con más admiradores, está presidido por la vice presidenta del comité, la señorita María Campelo, que goza de toda clase de estima por su amabilidad y atracción personal.

Muchos serán los atractivos con que contará este baile y que poco a poco daremos a conocer, entre ellos magníficos regalos de casas comerciales y que próximamente enumeraremos.

ESTAN AL DIA LAS DELEGACIONES EN EL C. CASTELLANO

La eficiente labor realizada por empleados de la sociedad culmina en el aumento de socios

Un nuevo acierto, y el número alcanza lo menos las cuatro cifras de la directiva que rige los destinos del Centro Castellano, y especialmente de su presidente el Sr. Elías Rada, ha sido la designación de Secretario de la Sección de Propaganda, a favor del señor Francisco Rico y Arteaga, un madrileño que vale mucho según todos dicen y que es muy trabajador y entendido.

El Sr. Rico, con el Secretario General señor Rafael Palau; y con el exSecretario de la Sección de Propaganda actual administrador de la casa de salud Sr. Aurelio Sarabia y María, la laboriosa María, forman un cuarteto de empleados del Centro, que laboran sin descanso, y que dirigidos por el infatigable e incansable presidente Sr. Rada, han logrado no solamente tener al día todos los asuntos, sino que las delegaciones del Centro, estén todas absolutamente todas al día cosa no lograda jamás. Bien es verdad y hay que hacer justicia que la Sección de Propaganda y su presidente y vice señores Ramos y Carmona, trabajaron muchísimo y con inteligencia.

Y a esa labor ha respondido un notable aumento de asociados y como hoy día la casa de salud por su eficiencia está a la altura de las mejores, el aumento de socios a pesar de la situación es constante y está asegurado, ya que cada día se el centro hoy día está a la altura a que debe estar y que su casa de salud no tienen que envidiar a las demás ni en facultativos ni en elementos curativos.

El Estreñimiento

Debilita los Organos Vitales

El estreñimiento mina su salud y resta a su cuerpo fuerza y vitalidad, y es causa de graves enfermedades. Uga-Sol

Uga-Sol es un genuino y suave tónico laxativo, que obra al instante. Elimina todos los venenos del cuerpo, fortifica los intestinos y alivia el estreñimiento. Uga-Sol limpia la lengua y purifica el aliento, alivia los dolores de cabeza, vértigos, biliosidad, gases del estómago e intestinos, limpia la piel cetrina y barrosa, mejora el apetito, ayuda a la digestión y restaura la fuerza y vigor a los órganos vitales. De venta en todas las droguerías, farmacias y boticas. Distribuído por Duarte & Co., Habana.

Ferrocarriles Unidos de la Habana

AUMENTO DEL SERVICIO NOCTURNO
vía
TRENES ELECTRICOS DE GALIANO Y ZANJA
EN VIGOR JULIO 1º DE 1928
ENTRE GALIANO, SAMA Y PUEBLO DE MARIANAO

El servicio de CADA 20 MINUTOS, durante la noche será prolongado, desde Samá hasta las 12.25 A. M. y desde Galiano hasta la 1.00 A. M., cobrándose solamente CINCO CENTAVOS hasta el tren de la 1.00 A.M. inclusive.

LA ADMINISTRACION.

FOLLETIN 267

¡Vendida... en la Flor de su Juventud!

MARCEL PRIOLLET

NOVELA

VERSION DE FERNANDO BARANGO-SOLIS

TOMO II

De venta en las librerías "La Moderna Poesía", Pí y Margall 135 y "Cervantes", Avenida de Italia Núm. 62. Telfs A-0545 y A-4953.

(Continúa)

La vieja—podríamos decir la centenaria—debía ser muy aficionada a las joyas.

Enormes aros de cobre pendían del lóbulo de sus orejas. Largos collares rodeaban su cuello; a cada movimiento de su cuerpo tintineaba la multitud de brazaletes que se acumulaban en sus muñecas.

La horrible vieja entró dejando tras de sí como una estela de violento olor a mal tabaco.

Levantó los brazos al cielo cuando vió a Lisa sentada, y llegándose hasta la joven la cogió de las manos y la abrazó efusivamente.

Aquella mujer era la más vieja de todo el país.

Las ancianas del pueblo recordaban que en los tiempos de su infancia habían conocido a la Grono con los cabellos blancos.

Se decía que era algo hechicera. Por eso la consultaban en muchos casos y en particular cada vez que hubiera hecho falta recurrir a la ciencia de un médico.

La atribuían multitud de poderes.

Algunos pretendían que mandaba sobre los elementos y que había recibido del diablo la facultad de resucitar a los muertos.

Un acontecimiento como la llegada de Lisa en aquel pequeño pueblo, no podía quedar ignorado para la vieja Grono.

Se apresuró a ofrecer sus servicios.

Deplorando que el pequeño cadáver encontrado en el fondo de la barca hubiera sido llevado a casa del cura—con el que la hechicera hacía malas migas—la Grono fué junto a la joven extranjera.

Y después de dedicarse a toda suerte de prácticas, apelando a los recursos de la magia, había asegurado que la muchacha volvería a la vida y a la razón.

Aquel día la Grono venía a ver los resultados.

Y su alegría fué tan grande al comprobar que había conseguido derrotar a los genios maléficos que intentaban arrastrar a la inocente a la tumba.

Lisa se enteró de todo aquello por la hechicera misma.

Aquella extraña mujer hablaba bastante correctamente el francés. Estaba dotada de una volubilidad extraordinaria.

Y cuando se interrumpía era para gruñir extraños salmos que acompañaba con gestos cabalísticos.

Si Lisa, al ser abrazada por la Grono, había experimentado de momento un muy desagradable impresión, bendijo luego la llegada de aquella mujer, de la que podía obtener las explicaciones que la muda no había podido darle por su estado.

—Señora—le preguntó, cuando pareció haber terminado el torrente de las palabras de la hechicera—: ¿Querrá usted decirme si es realmente a ese Tinto a quien yo debo mi reconocimiento por la hospitalidad que se me ha ofrecido en esta casa?

"Su madre me aconseja que me vaya antes de su regreso.

"¿Es que se trata de un hombre temible?

—¡Sí... y no!—dijo la Grono después de echar una mirada a la puerta, como si temiese ella también ver llegar a aquel cuyo nombre acababa de ser pronunciado.

Y añadió:

—Ante todo Tinto es un pobre hombre digno de compasión.

"Belleza, salud, valor... El muchacho lo reunía todo para ser feliz.

"Sus desgracias datan de su matrimonio con la Rosa... Una hermosa joven ciertamente, pero muy veleidosa.

"Todo el mundo hacía mofa del infortunio conyugal de Tinto. El no se enteraba de nada.

"Un niño vino al mundo. Tinto creyó morir de vergüenza, pues el pequeño era feo, mezquino, deforme. Parecía un indigno retoño de una pareja tan gentil como la formada por Rosa y Tinto.

"Lo más grave es que el niño se parecía en todos sus ragos, hasta en su misma deformidad, al último amante de la bella, un corredor de diamantes, de origen portugués, que había pagado con algunas joyas la infidelidad de Rosa.

"La verdad se hizo patente.

"Los maledicientes, dichosos de arrojar su veneno y los cobardes, temblando de miedo delante de Tinto, denunciaron a Rosa.

"Hubo una escena terrible. Ciego de rabia Tinto quiso matar a la madre y al niño.

"Primero castigó a la veleidosa Rosa y la dejó tendida de un balazo en la frente.

Pero cuando llegó el turno al niño Tinto no acabó su gesto homicida.

"Cayó de rodillas junto al cadáver de aquella que había adorado, y queriendo conservar alguna cosa de ella, alguna cosa a la que pudiera amar, hizo gracia al hijo.

Tinto consagró toda su adoración a aquel ser deforme, a quien llevó consigo en su destierro, pues tuvo que huir para escapar al castigo.

Pasó mucho tiempo...

"Quince años después del crimen e indultado por la gracia real, Tinto regresó al país acompañado del que apellidaba su hijo y que no era, en realidad, más que un bastardo.

"He aquí toda la historia... una historia que no debe recordarse delante del que ha juzgado en ella el papel de juez... y de víctima.

La Grono se calló. Terminó su relato en voz baja como si temiera la llegada de un momento a otro, de Tinto.

Lisa declaró con tono de sorpresa:

—Todo eso es muy triste, pero no veo el por qué debo yo guardarme de ese hombre.

"No seré yo ciertamente la que va ya a refrescarle el recuerdo de su desgracia.

—¡Hay otra cosa!—dijo misteriosamente la comadre.

—¿Qué es ello?

—El oficio que ejercen en este momento Tinto y su hijo.

—¿Qué oficio?

La Grono fué a responder. Pero, en aquel momento la muda golpeó violentamente con el pie, como si quisiera imponer silencio a la charlatana.

Su gesto fué sorprendido. La vieja no dijo una palabra más.

Lisa no se atrevió a insistir, pues no quería molestar a la mujer a quien debía tanta gratitud.

Pero se aferró en ella más que nunca el deseo de huir en cuanto las fuerzas físicas la acompañaran un poco.

Lisa no debía poder poner en ejecución este proyecto, pues una hora más tarde, cuando la Grono acababa de retirarse, unos pasos violentos resonaron en la casa y dos hombres hicieron irrupción en el cuarto.

En verdad, uno solo de los recién llegados—Tinto—merecía el nombre de hombre.

El otro era más bien una especie de monstruoso personaje, cuyas piernas curvadas afectaban la posición de una rana pronta a saltar.

El rostro no compensaba nada aquella desgracia de la naturaleza.

Una nariz de ave de rapiña prolongaba la línea de su frente desmesurada. Los ojos no tenían expresión alguna. La boca, de labios caídos, estaba torcida hacia un lado en un eterno rictus.

La fealdad de este ser contrastaba de sngular manera con la hermosa belleza de Tinto.

Este último era un soberbio representante de la vieja raza catalana.

Con su estatura atlética, sus anchas espaldas, su entrecejo fruncido y el fusil que llevaba al hombro daban la impresión de un hombre del que es preferible ser amigo que enemigo.

Al verlo se comprendía perfectamente que hubiera matado a la esposa perjura.

Lo que se explicaba menos eran sus remordimientos y su piedad por el niño.

Pero no hay alma en el fondo de la cual no brille, de vez en cuando, el resplandor maravilloso de la bondad...

Al ver entrar a los dos hombres Lisa no pudo reprimir un pequeño movimiento de temor.

Pero fué agradablemente sorprendida cuando Tinto se aproximó a ella, la saludó correctamente y la dijo en francés.

—Estoy muy contento de verla restablecida, señorita.

"Nos ha tenido usted muy inquietos a todos.

"Espero que un poco de reposo le devolverán todas las fuerzas.

—Así lo espero yo también—respondió la joven, cuyos temores se habían desvanecido por completo.

Y añadió:

—De todos modos, no abusaré por mucho tiempo de su hospitalidad.

"Pero crea usted señor, que no olvidaré jamás lo que han hecho por mí. Y deseo que llegue un día en que se presente la ocasión de saldar la deuda de reconocimiento que he contraído con ustedes.

Este lenguaje pareció tener la virtud de agradar a Tinto, que mostró un rostro complacido y dirigió al contrahecho una mirada que hizo reír a este último.

Después el hijo de la muda, la cual escuchaba atentamente la conversación, se expresó:

—Esta ocasión, señorita, no tardará en presentarse.

"Si usted quiere puede prestarnos grandes servicios...

—Estoy a su disposición, señor; hasta a diferir mi regreso a Francia...

Tinto no añadió nada más.

Se volvió duro y autoritario e hizo comprender a su madre que tenía hambre.

La otra reducida al papel de esclava sirvió la comida.

Lisa y el desgarbado muchacho fueron invitados a ocupar un puesto en la mesa.

La comida fué sencilla y breve.

Cuando hubo terminado, Tinto se dirigió a Lisa preguntándole:

—Tiene usted la impresión, señorita, de que mañana podrá usted recorrer a pie algunos kilómetros.

—Seguramente...

—Entonces habrá llegado la hora de podernos servir.

Estas palabras fueron las últimas que Lisa escuchó aquella noche.

Tuvo que renunciar a descifrar su verdadero sentido, pues la única persona que hubiera podido ayudarla en aquella tarea—la muda—se re-

M.E.C.D. 2016

Radio y Electricidad

A CARGO DE ALBERTO GIRO

A CARGO DE ALBERTO GIRO
RADIO CLUB DE CUBA

En la presente semana estamos recibiendo mayor cantidad de solicitudes de ingreso al Radio Club de Cuba, que en los primeros días, lo que evidencia el gran interés que existe entre todos nuestros amateurs por el auge de esta sociedad.

Recordamos que, después del día primero, toda persona que ingrese en el Radio Club tendrá que hacerlo como "socio numerario", mientras que ahora, formará parte del grupo de socios fundadores.

Así, pues, remitan cuanto antes su solicitud al Radio Club de Cuba, apartado número 233, Habana.

TRASMISIONES PARA HOY
2 R K

Junio 28 de 9 a 11 p. m., concierto clásico.

1.—Tristán e Isolda, Wagner.
(a) Preludio.
(2) Muerte de Amor de Isolda.
2.—El Mikado. Gilbert Sullivan. Opera cómica completa en 22 partes.

ESTACION 2WX

Hoy jueves, la estación 2 W X de la Columbus ofrecerá un concierto de música criolla a petición de innumerables oyentes ejecutando el siguiente programa por la orquesta Los Marquesitos, que dirige el profesor Obdulio Morales y el sexteto Los Anaranjados, que dirige Agustín Montesinos.

Primera parte:
Sin ti no soy feliz, son por el sexteto.
El niño prodigio, danzón por la orquesta.
¿Dónde estás, corazón?, son por el sexteto.
Necesitas mi alma, son por el sexteto.
Botamos la pelota, danzón por la orquesta.
Segunda parte:
Bella mujer, linda flor, son por el sexteto.
Yemayá, danzón por la orquesta.
Villaclareñas, son por el sexteto.
Engancha, carretero, danzón por la orquesta.
Portugueses, danzón por la orquesta.
Ay mamá Inés, danzón por la orquesta.

Este programa comenzará a trasmitirse a las 9 en punto p. m.

PROGRAMAS EXTRANJEROS
W O C

The Palmer School of Chiropractic. Davenport, Iowa.
Central Standard Time.
374.8 metros, 800 kilocycles, 5000 watts.
10 a 10 y diez a. m., Opening markets.
10 y 10 a 11 a. m., Brunswick and Victor Record Program.
12 y 57 a 1 p. m., Standard Time Signals.
1 a 1 y 10 p. m., Weather Forecast and Closing Market Quotations.
5 y 30 a 5 y 40 p. m., Davenport Daily Times News Review.
5 y 40 a 5 y 45, Baseball Scores.
5 y 45 a 6 p. m., Chimes Concert.
6 a 6 y 30, Dinner Music by Trave O'Hearn's Orchestra from Le Claire Hotel. Moline, Ill.
6 y 30 a 7 p. m., The Hoover Sentinels.
7 a 8 p. m., Maxwell House Coffee Hour.
8 a 8 y 30 p. m., Halsey Stuart Presentation.
8 y 30 p. m., Correct Time Announcement.
8 y media a 9 p. m., The Masked Marvel.
9 a 10 p. m., Program under direction of Charlotte Anderson Warren.
10 p. m., Weather Forecast.
10 a 11 p. m., Herb Heuer's Orchestra.
11 a 12 p. m., Trave O'Hearn and His Orchestra from the Le Claire Hotel, Moline. Illinois.

W B A L

Baltimore.
Eastern Standard Time — 825 Meters — 1050 K. C.—5 K. W.
11 a. m., Democratic National Convention from Houston, Texas (N. B. C.)
6 y 30 a 7 y 30 p. m., W B A L Dinner Music.
7 y 30 a 7 y 45 p. m., The World Around Us, by Newton C. Parke, Journalist.
7 y 45 a 8 p. m., W B A L Mandolin Orchestra, Conrad Gebelein, conductor.
8 a 9 p. m., Maxwell Hour (N. B. C.)
9 a 9 y media p. m., Michelin Program (N. B. C.)
9 y 30 a 10 p. m., Flit Soldiers (N. B. C).

(CONTINUACION Y FINAL DE LA INTERESANTE CONFERENCIA SOBRE "TELEVISION" PRONUNCIADA EN EL INSTITUTO, POR EL DR P. P. AGUIAR

orificio "a" del segundo disco dejará pasar la luz de la lámpara Neon, e iluminará la pantalla receptora solo en ese punto; al aparecer el orificio "b" en el disco trasmisor y pasar por él la luz del punto del objeto que queda frente al mismo, aparecerá en el disco receptor el orificio "b" también y por tanto iluminará este nuevo punto de la pantalla receptora y así sucesivamente de manera que bastará que los dos discos giren sincrónicamente y en la misma posición, lo que hoy en día es fácil de conseguir.

Mientras mayor número de orificios tenga el disco y más pequeños sean, mayor número de puntos del objeto serán registrados y como se comprenderá, mayor claridad presentará la imagen en la estación receptora. De ahí el que siempre en la estación trasmisora se forma una imagen del objeto que se va a trasmitir, para que siendo ésta pequeña, el número de orificios y por tanto el tamaño del disco no tenga que ser muy grande.

No vamos a tratar aquí de los distintos métodos que se siguen para mantener en sincronismo los dos discos, baste como hemos dicho, que este es un problema resuelto por varios procedimientos.

Ven ustedes como no es tan difícil, como al principio parecía, trasmitir la imagen de un objeto, siempre y cuando los dos discos giren con suficiente velocidad y de manera perfectamente sincrónica y simétricamente colocados.

Supongamos que no queremos trasmitir la imagen por medio de la corriente eléctrica, para no tener que unir las dos estaciones por medio de un conductor; ya dijimos al principio que entonces podemos hacer uso de las ondas eléctricas como vehículo trasmisor. Para ello basta que utilicemos una estación de radio semejante a las que se usan hoy en día para trasmitir conciertos, y entonces, en vez del micrófono que produce una corriente que se superpone a la onda trasmisora, haremos que la corriente producida por la pila foto-eléctrica se aplique a la onda trasmisora, modificándola de una manera semejante a como sucede en radiotelefonía, y entonces bastará usar un receptor de radio como los que se usan actualmente, pero en el lugar donde se colocan los teléfonos, intercalaremos el receptor de televisión.

La corriente que habría de pasar por el auricular, pasará por la lámpara de Neon y si ambas estaciones están en sincronismo, en la pantalla receptora se formará una imagen semejante a la proyectada en la estación trasmisora.

Pero es más, estas dos estaciones de radio, pueden al mismo tiempo funcionar como telefónicas, puesto que las midificaciones que experimenta la onda trasmisora por las fluctuaciones de la corriente de la pila foto-eléctrica, son de una frecuencia elevadísima y no se perciben en el teléfono receptor.

Todos los que han estudiado algo esta materia saben que existen oscilaciones de radiofrecuencia que son inaudibles y oscilaciones de audiofrecuencia, o sea audibles. En este caso la onda trasmisora de la estación servirá de vehículo para ambas frecuencias, una que se oirá por el teléfono y la otra que se verá en la pantalla.

Para terminar recordaremos que dijimos que también se podrían ver objetos que estuviesen en un cuarto oscuro, objetos que aún teniéndolos delante no podrían verse. Efectivamente, la corriente electrónica que se produce en la pila fotoeléctrica es debida a la luz que recibe, pero no tiene que ser luz visible, como son las vibraciones etéreas que corresponden del rojo al violeta, sino que puede recibir rayos infrarojos y entonces también se producirá la corriente de intensidad variable según la intensidad de los rayos que reciba.

Por lo tanto si nosotros hacemos llegar al objeto rayos infrarojos, que no son visibles para nosotros, la pila foto-eléctrica los registrará en la misma proporción en que los reflejan los distintos puntos del objeto y por tanto en la estación receptora se reproducirá la imagen del mismo por medio de rayos luminosos, visibles para el observador. Ven ustedes cómo un observador colocado a miles de kilómetros de distancia de un cuarto oscuro, puede ver lo que hay en él, si éste se ilumina con rayos infrarojos, y en cambio otro observador colocado en el mismo cuarto no podría verlos.

Por medio de los aparatos de televisión podremos también obtener lo que pudiéramos llamar fotografías invisibles. Para ello bastaría que en la estación receptora se sustituyera el tubo de luz Neon, por un diafragma inscriptor electromagnético, semejante al que se usa para los discos fonográficos. De esta manera, la corriente en vez de encender la lámpara Neon provocaría vibraciones en la placa del diafragma fonográfico, que podrían inscribirse en un disco, dando un aspecto semejante al de los discos actuales y por tanto sin que se pudiera ver ni oir nada; pero si entonces se hace uso de un diafragma microfónico, la corriente modificada por este micrófono se puede hacer llegar a un aparato receptor de televisión y si el disco fonográfico y el de este aparato receptor están en sincronismo, se reproducirá la imagen del objeto. Es decir que tendremos una fotografía, que sólo podrá verse al colocarla en el aparato reproductor, que no será otra cosa más que un aparato que transformará vibraciones mecánicas en vibraciones luminosas.

De esta manera podremos archivar discos fotográficos, como hoy en día se archivan discos fonográficos, pudiéndose llevar ambas vibraciones, las sonoras y las luminosas en el mismo disco y pudiéramos en cualquier momento reproducir ambas clases de vibraciones y por tanto ver y oir simultáneamente a la persona cuyo recuerdo queremos reproducir; como si siéndonos imposible conservar su materia, pudiéramos capturar su alma.

Para terminar básteme decir que aunque de una manera muy ligera he tratado de dar una idea de lo que es y cómo puede obtenerse la televisión, descubrimiento que como todos los de importancia, no puede atribuirse a un solo científico, como suele hacerse por el vulgo, sino al resultado de la labor de muchos hombres de ciencia, algunos de ellos anónimos, los cuales van contribuyendo a la resolución del problema, hasta que éste queda definitivamente resuelto, como acaba de suceder con la televisión; demostrándose una vez más que los sabios son como los poetas soñadores, pero cuyos sueños más tarde o más temprano se convierten en hermosa realidad.

Romería Hispano-Cubana

EL DOMINGO PRIMERO DE JULIO, EN LA FINCA "LAS PIEDRAS", DE SAN FRANCISCO DE PAULA.—Organizada por la Sociedad Habana Sport. TRES ORQUESTAS. — DOS SEXTETOS. GAITA Y TAMBORIL. — Concursos de danzón y paso doble.— Servicio especial de trenes y ómnibus.

NO PIERDA LA OCASION DE DISFRUTAR DE UN AGRADABLE DIA DE CAMPO.

SOCIEDADES ESPAÑOLAS

EL LICEO GRAN CANARIA EN SAN J. DE LAS LAJAS

Una gran excursión a este simpático pueblo se llevará a efecto el próximo día 8

El día 8 del entrante mes, se llevará a efecto una gran excursión al simpático pueblo de San José de las Lajas, organizada por los activos dirigentes de esta culta sociedad.

Los espléndidos salones de la prestigiosa sociedad La Fraternidad han sido cedidos galantemente por su directiva para realizar los números bailables, siendo amenizados por dos afamadas orquestas de esta localidad. El programa de las piezas musicales es magnífico; pues, sabemos sin temor a sufrir una equivocación, que ha sido bien seleccionado.

Desbordante es el entusiasmo reinante que existe, siendo muchísimas las solicitudes que se están recibiendo para concurrir a esta espléndida fiesta. El tren excursionista partirá de la Estación Central a las doce y media p. m.

En su oportunidad daremos a conocer más detalles relacionados con la misma.

También de las Delegaciones de San Antonio de los Baños, San José de las Lajas y Güira de Melena han sido solicitados billetes para damas y caballeros que han de sumarse a los excursionistas de la Habana el próximo 8 de julio.

En los primeros días de la próxima semana se reunirá la Sección de Propaganda en pleno para designar las Comisiones que han de actuar el día de la excursión.

El Presidente de dicha Sección, señor José Fernández Martínez, que está muy al tanto de la labor de la Comisión organizadora se muestra muy satisfecho de la actuación de sus presididos que han previsto hasta los más pequeños detalles para asegurar el buen orden en una excursión de proporciones no igualadas por ninguna de las que la precedieron.

MOVIMIENTO DE ENFERMOS HABIDO AYER HASTA LAS CUATRO DE LA TARDE, EN LAS QUINTAS DE SALUD

La Purísima Concepción de la Asociación de Dependientes

INGRESARON: Teodoro Bustamante Antuñán; Santos Llamosas Martínez; Fidel Mestre Virella, Humberto Pensado Valles; Rafael Corona de Juan; Daniel Paino Paino; José Díaz Miranda; Rafael Fuertes Iglesias; José González Domínguez; Antonio Coloma Más; Alfredo de la Torre; Eduardo González Quintana; Esteban Mario Potts Morejón; Gonzalo Quesada Mato; Antonio Guanes Díaz; José Santo Rivero; Reinaldo Simpson Pérez; Francisco Rivera Rivera; Antonio Roneu Saro; Cándido Quintero Ravelo; Marcelino Martínez González; Matías Ramón Ramírez; Mergeliza; José García González Chamonas Mecas; Gilberto Piralts Ruiz.

SALIERON DE ALTA: Reinaldo Simpson Pérez; Gilberto Peralts Ruiz; Juan Rodríguez Menéndez; Manuel Sueiras Guerrero; Fidel Carbonell Miranda; Manuel Yarto González; Manuel Hernández Medina; Arturo Martínez Pérez Jacome; Manuel Martínez Marter; Fabián Gil Morales; Joaquín Guerrero Guerrero, Armando Díaz Hernández, María de la Peña Ortgea; Luis Salón Angel; Enrique Vázquez Teijeira; Robustiano Valda Tellechea; Asunción González Hernández; Manuel Gómez Pérez; José Martí Fábregas, José María Amiero Villariño; Pedro Suárez Martínez; Remigio Abad Malle.

Falleció: Manuel Vinelo García.

La Benéfica del Muy Ilustre Centro Gallego

INGRESARON: José María Corral Díaz; Andrés Sánchez Sánchez; Miguel Oriol Vila; Manso Fernández Pinza; Manuel Ferrol Cantariño; Francisco González González; Jesús Fidalgo Garza; Manuel López Fernández; Francisco Sánchez Fanego; Francisco Rodríguez Bances; Jesús Mera Grandal; Manuel Rico Rego; Manuel Doval Doval; Adriano Fernández López; Camilo Cadahia; Luis Camero Buituram; Angel Quintela Rodríguez; Antonio Méndez Gómez; Francisco Otero Formoso; Germán González González; Gustavo Massanet Bosch; Eladio Díaz; José Manuel Campos Picos; Manuel González Bueno; Andrés Méndez Ramil; Alfredo Insua Celoy; Enrique Rivas Rodríguez; Vicente Pérez Dorego; Andrés Camaño Beiro; José Manuel Pérez Calvo; Andrés Alvarez Rivero; José Corregado Pertierra; José Vizoso Orol; Antonio Domínguez; Francisco Campos Fraga; Emilio Pazos Cajide; Manuel Pulpeiro Villalba; Jesús Losada Ferro; Ernesto Sánchez Alvarez; Alejandro Novoa Iglesias.

SALIERON DE ALTA: Manuel Pascual López; Domingo Martínez Méndez; Marcelino Ladra Castelo; Germán de la Fuente Doniz; Tomás Rey Diel; Gerardo Paz Peña; José Gantes Salgado; Aurelio Canal Canal; Aquilino Corral González; José María Martínez Vila; Manuel Durán Gil; Antonio Fernández Alvarez; José Castells Batalla.

Covadonga del Centro Asturiano

INGRESARON: Bernardino Martínez Corral; Manuel Ferreiro Pérez, Alfredo Muñiz Conde; Enrique Méndez Méndez; José de Jesús Ohallona, Antonio García Sánchez; Manuel Dosa Granda; Francisco Chanes García; Amadeo Arias Rodríguez; Rafael Vento; José Alfredo Broderman; Manuel Díaz Fernández; Enrique Lastra Rodríguez; Antonio Cuervo; José M. Braña Alvarez; Reinaldo Alvarez; Emilio Leiva Argüelles; José Agustín Abreu Valdés; Francisco Pérez García; Jesús Fernández Fernández; Porfirio Respall Pereira; Gloria González; Serafín Fernández Flores; Isidro López Samá; Rafael Zirdok; Constantino Gracia; Gil López Suárez; Isidro Garrido Castro; Edelmiro Iluminado; Angel Pérez García; José Severiano Ros; Francisco Rodríguez Valdés; Nicanor García Mayo; Andrés Fernández Carbajosa; Francisco López Díaz; José Cortés García; Arturo Ramos Jordán; Antonio Ramos Solana; Benigno Bayos Bayos; Celso Nicolás Fernández; José Luis Fernández.

SALIERON DE ALTA: Juan José Fuentes González; Enrique Borja Galiano; Alvaro García Fernández; Cecilio Hortal Hortal; José Prados Novo; Manuel Allende Solís; Laureano Rodríguez Pérez; Oscar Bec González; Adolfo Bores Posada; José Méndez Méndez; Ramón Collar Menéndez; Juan López Menéndez; Alejo Pelaez Corrales; Joaquín Méndez Iglesias; Ramón Rivera Méndez; Francisco Manuel Prieto; Joaquín Rodríguez Fernández; José González García; Adolfo Díaz Valledor; Manuel López del Valle; Agustín del Río Fernández; Andrés Carro Alba; Gumersindo Blanco; Gaspar Musariaga; Jacobo Schachamn; Aquilino Martínez; Federico Domínguez Solís.

Nuestra Señora de la Candelaria de la Asociación Canaria

INGRESARON: Emiliano Ramos Rodríguez; Antonio Cáceres Guelmes, Angel Santana Pérez; Remigio Rodríguez de Baz; Manuel Santana Guerra; Eulogio Toledo Hernández. Juan Toledo Díaz; Víctor Comas Quintero; Tomás Pereira Valido; José Felipe Lima Lima.

SALIERON DE ALTA: Mauricio Mesa Pérez; Nicolás Curbelo Hernández; Domingo Marrero Jiménez; Miguel Castellanos Ojeda; Bartolomé Caldenfrec Santandreu; Leopoldo Martínez Sigler; José Espinel Morales; Cayetano González Alvarez; Domingo Pérez Pérez; Carlos Carracedo García Eulogio Toledo Hernández.

Sanatorio del Centro Castellano

INGRESARON: María Reyes.
SALIERON DE ALTA: Cruz Hernández.

La Balear del Centro BALEAR

INGRESARON: Etelvina Cebrián Martínez; Elvira Palos Allende; Raimunda Cobielles Valle; Pura Patrón Castilla.

SALIERON DE ALTA: Antonio Recort Reyes; Indalecia Yañez Miranda; María Martínez de Lluva; Juana Cartaya; Miguel Molina Perelló; Remedios Rodríguez González; Pilar Ruiz Pensano; Dolores Rego; Caridad Felipe Sánchez; Dora Martín Gómez.

Concepción Arenal de Hijas de Galicia

INGRESARON: Aurora López Valencia; María Arango; Manuela Seijas; Antonia Pérez; Manuela Guerrero; Manuela Calceiro; Dolores Garro; Herminia Alvarez; Mercedes Rodríguez; Isolina Alons; Benigna Abrales; Lenor Cortés.

SALIERON DE ALTA: Amadora López; Gloria Lobo; Carmen Apio; María Cid; Ramona García; Remedios Calviño; Josefa García; Antonia Carrillo; Concepción Vazquez; Visitación Porto; María González; María Solares; Dolores Alonso.

EL BAILE DEL CLUB DEPORTIVO CELTA

Se advierte gran entusiasmo entre el elemento bailador para asistir a la gran matinée bailable que con el título de baile de las Sorpresas ha organizado el Club D. Celta, para el primero de julio en sus salones de Calzada del Cerro 887.1|2 altos a las 2 y media p. m. baile que promete quedar suntuoso, como toda serie de fiestas qu guarda en cartera el secretario señor Elías Rodríguez. Las damas y damitas que asistan serán obsequiadas galantemente, rifándose para ellas dos lindos sombreros exportados directamente de París.

SOCIEDAD ECONOMICA DE AMIGOS DEL PAIS

Esta Corporación celebrará Junta General reglamentaria el día 28 de los corrientes, en su local social, Dragones 62, a las ocho y media de la noche.

Se ruega a los señores Amigos la más puntual asistencia.

ACUERDOS DE LA DIRECTIVA DEL CTRO. ASTURIANO

La delegación de Asturias fué autorizada pora tomar un local social adecuado

Reunida la Junta Directiva bajo la presidencia del presidente general, señor Simón Corral, adoptó los siguientes acuerdos:

Enviar un mensaje de condolencia al señor don Antonio Méndez y Méndez, miembro de esta Comisión, por el fallecimiento de su primo Guillermo Méndez, en la Quinta Covadonga hace pocos días.

—Enviar una carta de agradecimiento al señor Manín de Rosalía, corresponsal del Excelsior, de Gijón, por el brillante escrito insertado en dicho periódico con referencia al Sanatorio en el Naranco, y dedicarle también, un ejemplar del Libro del Centro.

—Enviar un escrito de gracias a la Compañía Cervecera Internacional, S. A., por la atención tenida para con el Comité de Damas, el día que visitaron las obras, que en los jardines está realizando esa Compañía para el próximo festival del Pro-Sanatorio.

—Dar las más expresivas gracias al señor Luis Fernández del Campo, por su delicado mensaje del día 30 de mayo último, haciendo donación para el Sanatorio de Asturias, de la cantidad de 147 pesos 34 centavos, remanente de la recolecta efectuada para la Colgadura Cubana regalada al Centro Asturiano.

—Enviar por el señor don Juan Rodríguez la película titulada Un Día en Asturias, y que corresponde a la fiesta celebrada por la Comisión Pro-Sanatorio, en La Tropical, para que sea entregada en propias manos a la Comisión Pro-Sanatorio en Oviedo.

—Conócense dos escritos, uno del Presidente de la Delegación del Centro, en Gijón y otro del señor José Blanco, Presidente de la Sub-Comisión en Oviedo, relacionando los depósitos existentes en el Banco de Gijón, en el Banco Herrero, en el Banco de Oviedo y en el Banco Asturiano en Oviedo, acordándose que todos estos datos pasen al Contador para que compruebe estas cuentas y compute los recibos enviados para ver si corresponden a las relaciones citadas.

—La Comisión se da por enterada de todos los documentos enviados por el señor José Blanco, de Oviedo, relacionados con la subasta de la Carretera-Paseo, la cual está correcta y se ajustó en todo a las prescripciones enviadas desde aquí y por las que le fué adjudicada al señor David Fernández Pérez por la cantidad de veinticinco mil novecientos noventisiete pesetas 75 céntimos.

—La Comisión aprobó en un todo, las sugestiones que le hace la Comisión del Pro-Sanatorio, en Oviedo, solicitando para el señor Aurelio del Llano y Roza Ampuya, Delegado Regio de Bellas Artes, por la facilidad que dió a la Comisión para que nuestra Carretera-Paseo, del Sanatorio, pudiera empalmar con la que el Estado tiene hecha hasta los monumentos nacionales de Lillo, un Diploma de Gratitud que justifique dicho reconocimiento.

—Se acuerda que, al constituirse la Delegación de Asturias quede autorizada para tomar un local apropiado en la ciudad de Oviedo, siempre que la importancia de las nuevas inscripciones y los ingresos obtenidos por este concepto le permitan verificar ese gasto, teniendo en cuenta siempre el reservar un remanente proporcional que vaya formando el futuro tesoro de la Delegación.

Lo que stimula Vino
Lo que alimenta Carne
Lo que cura Quina
se encuentran en el
VINO AROUD
Se vende en todas farmacias, y en Paris, 6, Rue Combasle.

Sociedades Cubanas

LA TARDE EN MEDINA.—Poco falta ya para que se celebre esta simpática e interesante matinée.

Patrocinada por la Sección de Recreo y Adorno de los Propietarios de Medina, a cuyo frente se halla el cumplido caballero Juan Acosta Piedra, cuya fama como organizador de fiestas es bien conocida por la juventud bailadora.

Esta matinée presenta a los que a ella concurran un original aliciente, el concurso del cheque escondido, del cual en notas anteriores me he ocupado.

Conforme saben mis lectores, tocará en esta fiesta el célebre danzonero Calabaza y un Sexteto.

Las invitaciones se pueden solicitar por el Telf. F 2145.

☼

JUVENTUD HABANERA.—A toda marcha, así se encuentra en estos instantes la comisión organizadora de la matinée homenaje al presidente de esta novel sociedad, señor Juan M. Torre.

Conforme anticipé ayer, dará una exhibición de baile Enrique Ortiz "Parlá", amigo al que estimo de veras.

Se tocarán 24 piezas, la entrada costará un peso.

Las invitaciones se pueden adquirir en Villegas 60, altos, Secretaría de la Juventud Habana, en el Foment Catalá y por el teléfono U 4617.

☼

CLUB ATLETICO DE LUYANO.—La simpática sociedad del populoso barrio habanero, cuyo nombre encabeza estas líneas, ha confeccionado un espléndido programa bailable, para su gran matinée que celebrará el próximo domingo en los manantiales de la Cotorra.

En esta fiesta, como es ya costumbre en esta sociedad, tocará la orquesta de Tata Pereira y el Sexteto Yara.

Todo detalle que deseare conocer el lector con referencia a seta fiesta, puede solicitarse en la Secretaría del Club, Calzada de Luyanó número 231.

☼

LA ASOCIACION DE CORRESPONSALES DEL CERRO.—Novel institución, la cual encaminada por la férrea voluntad de su presidente, mi buen amigo Ismael Nápoles, cada día toma mayor auge, tiene anunciada una fiesta bailable a beneficio de los fondos destinados al edificio social, el sábado 7 de julio en los salones del Club Deportivo Covadonga.

La orquesta de Neno González, convenientemente reforzada, ejecutará un magnífico programa bailable, a más de un sexteto que interpretará los mejores sones de su repertorio en el floor de hand ball.

Es de esperar un éxito definitivo en el gran baile del día 7.

☼

EN EL REINO DE TERPSICORE.—Cada día que pasa crece más el entusiasmo para asistir a la grandiosa matinée bailable en el Reino de Terpsícore que se celebrará en los coquetones salones de Propietarios de Medina el domingo 15 de julio.

La renombrada orquesta del maestro Calabaza, un jazz band y el sexteto Los dioses del Amor amenizarán esta matinée y el programa bailable constará de treinta piezas.

Toda damita que desee asistir puede solicitar su invitación al teléfono M 5988.

☼

NUEVA FABRICA DE HIELO.—Los trovadores de Cosme Blanco Herrera número 7, vuelven por sus fueros.

El domingo 15 de julio tienen anunciada una fiesta que se celebrará en sus hermosos salones.

En próximas notas daré a conocer el carácter de dicha fiesta.

☼

TRADICIONAL TARDE CRIOLLA.—En Medina, el día 8, domingo.

La gran popularidad adquirida por las matinées veraniegas que anualmente celebran, ha hecho necesario que grupos de organizadores celebren fiestas todas las temporadas.

Una de las más populares es la tradicional tarde criolla que se celebrará el día 8.

En ella tocará la orquesta de Cartaya y un sexteto.

Exito asegurado es el comentario de nuestra juventud bailadora.

☼

LA GRAN ROMERIA HISPANO-CUBANA.—Regio programa. Muchas vías de comunicación. Estupenda, colosal, resultará esta gran fiesta que organiza la Sociedad Habana Sport.

El programa que para esta Romería se ha confeccionado no puede ser más atrayente, pues habrá en el mismo un gran concurso de danzón y otro de paso-doble con varios premios en metálico para los triunfadores, almuerzo y comida criolla de lechón asado, pollo asado y toda clase de viandas, amenizarán la parte bailable tres reputadas orquestas y el Sexteto Habanero y Sexteto Habana Sport, los dos ases del Son, no faltando gaiteros, tamboriles, organillos, punto guajiro, etc.

Se tomará una película de toda esta gran fiesta, la que está a cargo de los empresarios del Cine Galiano, señores Corpión y Hermanos, y la que se proyectará en dicho coliseo el día 5 de julio.

Por una de las cosas que más se han interesado sus organizadores ha sido las vías de comunicación, para lo que han puesto un servicio especial de cuarenta guaguas que de Galiano 98 saldrán a las doce del día.

Enrique PORTO.

Compañía Cubana de Electricidad

AMORTIZACION DE BONOS DE LA EXTINGUIDA
"PLANTA ELECTRICA DE MARIANAO, S. A."

Por el presente se avisa a los tenedores de Bonos emitidos por la extinguida "Planta de Marianao, S. A.," por escritura otorgada en 3 de Junio de 1928, ante el Notario de esta ciudad, doctor José Luis Pessino, que Compañía Cubana de Electricidad, actual dueña de las propiedades hipotecadas en garantía del pago de dichos Bonos ha resuelto, de acuerdo con el derecho que le concede la Cláusula Vigésima Segunda de la referida escritura de emisión de Bonos, amortizar los treinta y nueve (39) Bonos que aún quedan en circulación, los cuales llevan respectivamente los números de orden expresados a continuación: 198, 314, 320, 324, 327, 328, 329, 332, 350, 352, 361, 362, 365, 389, 393, 476, 478, 482, 486, 487, 488, 489, 490, 561, 795, 799, 801, 803, 808, 809, 828, 832, 833, 834, 836, 838, 840.

Los tenedores de dichos Bonos deberán presentarlos y entregarlos, acompañados de sus correspondientes cupones, para su redención y pago, en las oficinas de la Compañía Cubana de Electricidad, en la casa Máximo Gómez (antes Monte) número 1, en esta ciudad, dentro de un plazo de treinta días contados desde la fecha abajo expresada.

Habana, Junio 15 de 1928.

Compañía Cubana de Electricidad.

Receta de una Doctora

Para renovar el color del cabello

La señora M. D. Gillespie, famosa especialista en el arte de hermosear, de Kansas City, hizo pública recientemente la receta que sigue para devolver al cabello su color natural.

Añádase a medio litro de agua 28 gramos de bay rum, una cajita de Compuesto de Barbo y 7 gramos de glicerina. Estos ingredientes pueden obtenerse en cualquier botica a muy poco costo. Aplíquese dicha preparación al cabello dos veces a la semana hasta que se obtenga el matiz deseado. El cabello recobrará su color natural y la persona habrá rejuvenecido veinte años. La preparación no mancha el cuero cabelludo, no es grasienta y no se cae con el roce del peine ni del cepillo.

SUSCRIBASE AL "DIARIO DE LA MARINA"

CERVEZA: ¡DEME MEDIA "TROPICAL"!

FOLLETIN 21

LAS FIERAS DE TARZAN

NOVELA

POR

EDGAR RICE BURROUGHS

TRADUCCION DE

EMILIO M. MARTINEZ AMADOR

De venta en las librerías "La Moderna Poesía", Pí y Margall 135 y "Cervantes", Avenida de Italia Núm. 62.

(Continúa)

acompañantes, cocineros, mozos de tienda, escopeteros, ascaris, y hasta su satélite, se hubieran lanzado a la selva, dejándolo a la merced de la implacable espesura.

M'ganwazam negó que los blancos llevaran en la partida ninguna mujer o niño de su color; pero al decir esto, Tarzán estaba convencido de que mentía. Varias veces Tarzán inició el asunto desde distintos puntos de vista; pero nunca consiguió pillar al astuto caníbal en una contradicción notoria de su primitiva afirmación de que la partida no llevaba mujeres ni niños.

Tarzán pidió alimentos al jefe, y después de mucho remolonear el caudillo, consiguió obtener alguna comida. Luego trató de sonsacar a otros salvajes de la tribu, especialmente al joven a quien había capturado en la espesura, pero la presencia de M'ganwazam sellaba los labios de todos.

Por fin, convencido de que aquella chusma sabía mucho más de lo que le habían dicho con respecto al paradero del ruso y al destino de su mujer y el niño, Tarzán resolvió quedarse a pernoctar entre ellos, con la esperanza de descubrir algo de más importancia.

Cuando expuso su resolución al jefe, se sorprendió al notar el súbito cambio de la actitud del salvaje con respecto a él. De la evidente repugnancia y suspicacia que le había mostrado M'ganwazam, pasó a ser un huésped de lo más amable y solícito.

No quiso consentir sino que ocupara la mejor choza de la aldea, de la cual fué inmediatamente expulsada la esposa más vieja de M'ganwazam, en tanto que el caudillo se domiciliaba temporalmente en la cabaña de una de sus consortes más jóvenes.

Si por casualidad hubiera vuelto a la memoria de Tarzán que se había ofrecido una recompensa regia a los negros si conseguían matarle, habría interpretado más pronto el repentino cambio de frente de M'ganwazam.

El tener al gigante blanco dormido pacíficamente en una de sus propias chozas facilitaría en gran manera la labor de ganarse la recompensa; y por esta razón el caudillo instó a Tarzán, que indudablemente debía de estar muy cansado de sus viajes, para que se recogiera temprano a gozar de las comodidades de aquel retiro, que era cualquier cosa menos una invitación al reposo.

Por mucho que le repugnara el pensamiento de dormir dentro de una choza indígena, había resuelto hacerlo así aquella noche, esperando que tal vez le fuera fácil inducir a algunos de los salvajes más jóvenes a que permanecieran y hablaran con él ante el fuego que ardía en el centro de la humosa morada, con objeto de ver si así averiguaba la verdad que estaba buscando. Aceptó, pues, Tarzán la invitación de M'ganwazam, no sin insistir en que prefería compartir una choza con cualquiera de los salvajes jóvenes, por no dejar a la intemperie a la vieja esposa del jefe.

La desdentada bruja hizo uno guiños de simpatía al oir sus palabras; y como el plan convenía mejor a los propósitos del taimado jefe, por cuanto le permitiría rodear a Tarzán de una cuadrilla de asesinos escogidos, asintió con presteza, de suerte que al poco rato Tarzán se hallaba instalado en una choza cercana a la puerta del pueblo.

Como aquella noche tenía que celebrarse una danza en honor de una cuadrilla de cazadores que había regresado recientemente, Tarzán quedó solo en la choza, porque los jóvenes, según explicó M'ganwazam, debían tomar parte en las festividades.

En cuanto Tarzán estuvo instalado seguramtente en la trampa, M'ganwazam congregó en torno suyo a los guerreros jóvenes elegidos por Tarzán para que pasaran la noche con el diablo blanco.

Ninguno de ellos mostró excesivo entusiasmo al enterarse del plan, pues en lo hondo de sus supersticiosos corazones latía un terror exagerado al extraño gigante blanco; pero las palabras de M'ganwazam eran leyes entre sus súbditos, de suerte que nadie se atrevió a declinar el deber que se le llamaba a realizar.

Mientras M'ganwazam desarrollaba su plan en cuchicheos a los salvajes congregados en cuclillas en torno suyo, la vieja y desdentada bruja a quien Tarzán había conservado su choza aquella noche, andaba dando vueltas en torno de los conspirdaores, ostensiblemente para renovar la provisión de leña de la hoguera en torno de la cual se hallaban los hombres, pero en realidad para pescar cuanto le fuera posible la conversación que sostenían.

Tarzán había dormido quizá una o dos horas, a pesar del salvaje estrépito de los danzantes, cuando sus perspicaces sentidos se pusieron súbitamente alerta al percibir un movimiento furtivo y sospechoso en la choza en que dormía. El fuego se había apagado, sin dejar más que un montoncillo de ascuas, que aumentaba más que aliviaba la oscuridad que envolvía el interior del hediondo recinto; y sin embargo, sus ariestrados sentidos le avisaron que otra persona se deslizaba casi en silencio hacia él, amparada por las sombras.

Preguntóse si sería alguno de sus compañeros de choza que volviera de la orgía; pero aun seguía oyendo los gritos de los bailarines y el estrépito del tom-tom en la calle de la aldea. ¿Quién podría tomarse tanto trabajo para ocultar su aproximación?

Cuando aquel ser llegó a ponerse cerca de él, dió un ligero salto al otro lado de la choza, con la lanza ya en la mano.

—¿Quién es— preguntó— quién es el que se desliza en la oscuridad hasta Tarzán, como un león hambriento?

—Silencio, bwana — replicó una voz cascada.

—Soy Tambudza, la anciana cuya choza no has querido aceptar, por no exponer a su dueña al frío de la noche

—¿Qué quiere Tambudza de Tarzán?— preguntó John Clayton.

—Tu hás sido bueno para mí, que no sé lo que son bondades, y en pago de ello vengo a prevenirte— replicó la vieja bruja.

—¿Prevenirme de qué?

—M'ganwazam ha designado a los hombres jóvenes que han de dormir en la choza contigo— contestó Tambudza.— Yo estaba cerca mientras hablaba con ellos, y le he oído darle instrucciones. Cuando esté ya bien avanzada la mañana, dejarán la danza y vendrán a tu choza. Si estás despierto, tendrán que fingir que vienen a dormir. Pero si duermes, M'ganwozam les ha dado órdenes de que te maten. Si no están estonces dormido, tienen que esperar tranquilamente a tu lado que caigas en brazos del sueño, y entonces se lanzarán todos juntos sobre tí y te matarán. M'ganwazam ha resuelto ganarse la recompensa que ha ofrecido el hombre blanco.

—Me había olvidado de la recompensa— dijo Tarzán casi para sí, y luego añadió:—¿Cómo puede esperar M'ganwazam el cobro de la recompensa, ahora que los hombres blancos que son mis enemigos han salido de este país y no se sabe adónde?

—¡Oh, no han ido lejos! —replicó Tambudza.— M'ganwazam sabe dónde están acampados. Sus corredores los alcanzarán muy pronto, porque van despacio.

—¿Dónde están? —preguntó Tarzán.

—¿Es que quieres ir a buscarlos? —preguntó a su vez Tambudza como repuesta.

Tarzán hizo un signo afirmativo.

—No te puedo decir dónde están para que puedas ir tú solo hasta ellos, pero puedo acompañarte y conducirte, bwana.

Por el interés de su conversación ninguno de los dos interlocutores había reparado en la diminuta figura que se deslizó en la oscuridad de la choza por detrás de ellos ni observó que volvía a salir silenciosamente.

Era el menudo Buulaoo, el hijo que había tenido el caudillo con una de sus esposas jóvenes: un bribónzuelo vengativo que — degenerado que odiaba a Tambudza, y siempre estaba buscando ocasiones de espiarla para ir a su padre con el cuento de sus faltas.

—Ven, pues —dijo Tarzán vivamente.— Emprendamos el camino.

Esto no lo oyó Buulaoo, pues ya estaba trotando por la calle del pueblo hasta el lugar en que su repugnante progenitor se hallaba tragando cerveza indígena, y observando las frenéticas evoluciones de los danzarines, que daban enormes saltos y hacían histéricas corvetas.

Así ocurrió que cuando Tarzán y Tambudza se escurrieron cautelosamente fuera de la aldea y se desvanecieron en la negrura de tinta de la selva, dos ligeros corredores emprendieron el camino en la misma dirección, aunque por otro sendero.

Cuando hubieron llegado lo bastante lejos de la aldea para poder hablar sin riesgo en voz más fuerte que un susurro, Tarzán preguntó a la vieja si había visto por casualidad a una mujer y a un niño blancos.

—Sí, bwana— replicó Tambudza: con ellos iban una mujer y un niñito, un rapazuelo. El niño se murió de fiebre aquí, en nuestra aldea, y lo enterraron.

CAPITULO XII

UN BRIBON NEGRO

No bien Jane Clayton recibró el sentido vió que Anderssen se hallaba al lado de ella sosteniendo en brazos al niño. Cuando los ojos de la joven se fijaron en ambos, una expresión de desconsuelo y de horror invadió su rostro.

—¿Qué pasa? —preguntó el sueco.—¿Está usted mala?

—¿Dónde está mi hijo...? —chilló la joven, sin hacer caso de su pregunta.

Anderssen le mostró el regordete niño, pero Jane meneó la cabeza.

—¡No es el mío! —dijo. —¡Usted sabía que no era el mío! ¡Usted es un demonio lo mismo que el ruso!

Los ojos azules de Anderssen se abrieron llenos de sorpresa.

—¡Que no es el suyo! — repitió.— Usted me dijo que el niño que había a bordo del "Kincaid" era su hijo.

—¡Ese no! —replicó Jane con voz sombría. —¡El otro! ¿Dónde está el otro? Debía de haber dos. Yo no sabía nada de éste.

—No había otro niño. Yo pensaba que éste era el de usted. Lo siento con toda el alma.

Andersssen empezó a dar vueltas, parándose tan pronto sobre un pie como sobre otro. Jane vió con toda evidencia que eran honradas las protestas del sueco sobre su ignorancia

M.E.C.D. 2016

ANUNCIOS CLASIFICADOS DE ULTIMA HORA

A-3333 — A-1014

A ALQUILERES DE CASAS

A1 HABANA

FIGURAS Y TENERIFE NUM. 41-C casas de $33 a $40 altos y esquina modernas 2 y tres cuartos, comedor y sala, agua abundante, céntricas, una cuadra Monte. Informes X 1085. Tenerife 41-C.
UH A1 30721 28 Jn.

SE ALQUILAN hermosas casas modernas en Arbol Seco No. 61 altos, 67 altos, entre Benjumeda y Santo Tomás, próximo a la Luna Park, compuesta de sala, saleta, tres grandes habitaciones, comedor, baño completo y cocina de gas. Precio: $45.00. Más informes a los teléfonos U-1474 y U-5089.
U. H. A-1 S-4344 5 Jul.

GENIOS 23, entre Industria y Consulado. A una cuadra del Prado y otra del Malecón. Con cuatro hermosas, claras y frescas habitaciones, sala, saleta, baño y cocina para gas, se alquila el tercer piso. La llave en la botica de la esquina. Informan M 3287. A1 UH 28601 29 Jn.

SE ALQUILAN los modernos altos acabados de construir de Galiano número 23, con tres habitaciones, baño intercalado, agua fría y caliente en abundancia. Precio: $95.00. La llave en el 25, bajos. Informan: señor Fernández. Teléfono A-2446. A-1 U. H. S-4624 1 Jul.

ALQUILO ALTOS NUEVOS

Todos decorados y baratos, chico y grande. Con elevador y tubo para la basura. Sala, recibidor, 3 y 5 habitaciones, baño intercalado con agua fría y caliente en la ducha, comedor, gran cocina y cuarto de criados. San Miguel 173-B. El portero las enseña o en el segundo piso informan. UH A1 30061 29 Jn.

SE ALQUILA el segundo piso de Malecón número 45, entre Aguila y Blanco, con sala, comedor, portal al frente, tres habitaciones, baño, cocina de gas, cuarto y servicio de criados. Precio: $75.00. La llave en los bajos. Informan: teléfonos F-4638—A-0670.
U. H. A-1 29984 28 Jn.

SAN LAZARO 322-A, entre Escobar y Gervasio. Sala, tres cuartos, servicios, patio. Treinticinco pesos. Informa José Pasarón. San Rafael 39. Teléfono A-9667.
U. H. A-1 29977 2 Julio.

EN $60.00

Se alquilan dos grandes salones, con dos habitaciones independientes, que tienen una superficie de 250 metros, propios para almacén o industria, en Cuba 82 entre Obrapía y Lamparilla. Se harían adaptaciones, según el uso a que se destinasen. Abiertos de 8 a 11 a. m. Teléfono I-2478.
UHA1 29636 28jn.

TENIENTE REY 92.

Entre Villegas y Aguacate, se alquila moderno alto compuesto de sala, cuatro habitaciones, cocina, baño, terraza al frente, agua abundante. Tiene motor. Llave en el bajo. Informan: Animas 90. bajos. Teléfono F-5386 y A-3695.
U. H. A-1 S-4864 28 Jn.

AGUIAR 134, ENTRE MURALLA Y SOL

Se alquilan estos magníficos y bien ventilados altos, compuestos de sala, recibidor, 4 habitaciones amplias, baño intercalado, agua caliente, timbre eléctrico, cocina de gas, pantry, lavadero y cuarto de criados con servicio sanitario completo. Acera de la brisa. Informan: J. Barquín y Co. Muralla y Aguiar. Telf. A-7858.
U. H. A-1 S-4883 5 Julio.

SAN NICOLAS número 160, próximo a Reina. Se alquila el bajo; tiene sala, saleta, dos habitaciones, baño, cocina de gas y patio. Informan: teléfono F-5929.
U. H. A-1 S-4885 29 Jn.

SE ALUILAN los espléndidos altos primer piso de la moderna casa Aguila número 43. Tienen amplia sala, tres grandes habitaciones, muy frescas y ventiladas, baño moderno completo intercalado, y habitación y servicio para criado; agua abundante, Bomba Prat. La llave en los bajos. Informan: teléfono I-3012.
U. H. A-1 S-4902 29 Jn.

SANTOS SUAREZ. Se alquila la casa Flores número 80, a una cuadra del tranvía. Portal, sala, saleta, dos grandes cuartos, baño y cocina, patio grande con sus árboles. Informan: Figuras 21. Teléfono A-2683. A-1 S-4853 1 Julio.

MALECON 75. Espléndida y lujosa casa, muy capaz para dos o más familias, Sociedades, Colegios, Clubs, oficinas públicas etc. Muy barata, bajos llave.
A-1 30780 1 Julio.

O'REILLY 82

Esquina a Villegas. Se alquila el piso tercero. La llave en los bajos. Informes: Telf. M-3875. A-1 30817 1 Julio.

SE ALQUILA, acabado de pintar, el segundo piso de la moderna casa San Lázaro 299 entre Soledad y Aramburu, compuesto de sala, recibidor, hall, baño de lujo con todos los aparatos, cuatro habitaciones, comedor al fondo, cocina cuarto y servicio de criados, amplia azotea, con hermosa vista etc. La llave e informes en San Ignacio 50. Telf. A-7501. Precio: $85.00. A-1 30825 7 Julio.

SE ALQUILA, comedor y cocina, a persona que sea buen cocinero y limpio, con referencias. Hay inquilinos. Habana 20, bajos. A-1 30830 30 Jn.

ESTRELLA 157 esquina a Escobar, segundo piso muy fresco, reciente fabricación: tres habitaciones y demás comodidades. Alquiler módico. Informan: Muralla 111. A-7468. A-1 30815 5 Julio.

SE ALQUILAN los altos de la calle Inquisidor número 15, compuestos de seis amplias habitaciones y un gran salón al fondo, propio para oficinas o departamentos. Informa "La Vinatera". Telf. U-1794.
A-1 30754 4 Julio.

SE ALQUILA la casa de una planta, Rayo 73. Sala, saleta, tres grandes cuartos y servicios completos. Informan café enfrente. A-1 30751 1 Julio.

PROPIA PARA casa de huéspedes o familia. Se alquilan los altos de la casa Prado No. 29, compuesta de sala, saleta, comedor, siete grandes habitaciones, cocina, cuarto y servicio de criados. La llave en los bajos. Informan: García Tuñón, Muralla y Aguiar. Teléfono A-8786.
A-1 30811 30 Jn.

SE ALQUILA segundo piso moderno, Neptuno 29. Llave en los bajos. Teléfonos A-2024 y M-9203.
A-1 30843 30 Jn.

GERVASIO 155, una cuadra Reina, lindos altos recién fabricados. Propios para dos matrimonios, baño completo, sala, recibidor, dos habitaciones y otra habitación en la azotea con servicios. Llave: bodega esquina, Maloja.
A-1 30841 30 n.

ALQUILO Romay 31 lado Monte modernos ventilados altos 50 pesos. Los más sanos de Habana para una familia que busque salud. Pueden verse de 1 a 3 tarde. UH A1 30897 1 Julio.

ALQUILO muy barato en Factoría 59 accesoria por Misión, sala, comedor, 2 habitaciones servicios independientes, muy ventilados, informan en el segundo piso.
UH A1 S4956 1 Julio.

SE ALQUILA hermosa casa en Oquendo núm. 91 bajos entre Peñalver y Desagüe: compuesta de sala, saleta, 3 grandes habitaciones, cuarto de baño completo y cocina de gas. Más informes al teléfono U 1478. UH A1 S4775 1 Julio

PROXIMA a desocuparse, se alquila la segunda planta alta de la casa Luz número 24, con sala, recibidor, comedor, seis espaciosas habitaciones y dobles servicios. Se dá barata. Puede verse a todas horas. Informes: Teniente Rey 30.
U. H. A-1 30166 1 Julio.

SE ALQUILAN muy rebajados de precio los bajos de la casa Peña Pobre 12, sala, saleta, tres cuartos, buen baño, no falta el agua. Llave en la bodega. Informan Monte 43. A1 30700 29 Junio.

$18 A $22 ALQUILO casitas modernas. Entrada independiente; no hay vecinos al frente. Bruzón número 29, dos cuadras Carlos III y Montoro. Informes: F-5441.
A-1 U. H. S-4909 28 Jn.

$55, PRECIO rebajado, se alquilan los bajos San Lázaro 233, para pequeño establecimiento o consultorio de profesional. Teléfono U-2519 informan.
U. H. A-1 30632 29 Jn.

EN BELASCOAIN 26

Esquina a San Miguel y altos del Banco del Canadá, se alquila un piso muy fresco a la brisa. Tiene hall, cocina, comedor, recibidor, sala, cuatro habitaciones, cuarto de baño completo, servicios de criados etc., a familia buena y estable. Allí informa el conserje o en la barbería. Siempre agua. Precio situación.
A1 UH 30521 1 Julio.

SE ALQUILAN los altos del café Zanja 82 entre Gervasio y Belascoaín. Informan en el mismo. A1 S4959 30 Junio.

SE ALQUILA el primer piso de Florida 10, con sala, comedor, tres cuartos y cocina de gas. Informan bodega. Teléfono M-7668. A-1 30756 30 Jn.

lo alquile como pequeña parte en 20p|133

SE ALQUILAN los frescos altos de Malecón 84 entre Campanario y Perseverancia. Sala, saleta, dos cuartos grandes, cocina de gas, agua por motor en 70 pesos y fiador. La llave en los bajos. Teléfono M-7974. A-1 30857 30 Jn.

EN $35.00 se alquila la casa Villegas número 118 entre Sol y Muralla. La llave en el tren de lavado. Informan: Concordia número 55, esquina a Manrique.
A-1 30858 1 Julio.

INFANTA Y CONCORDIA

Se alquila los altos de construcción moderna, compuesto de sala, recibidor, 4 cuartos, baño intercalado, patio, cocina y servicio de criado a precio de situación. Informan U 3213. UH A1 30900 30 Jn.

MALECON 27-A

segundo piso, se alquila, terraza, sala, recibidor, cuatro cuartos dormitorios, baño intercalado, comedor al fondo, cuarto y servicio de criados. Informan planta baja. A1 30901 5 Julio.

SE ALQUILA el moderno primer piso de la casa San José 5 entre Aguila y Galiano. Informan: Teléfono A 7540. La llave en los bajos peluquería Michael.
A1 30905 7 Julio.

PRECIOSOS ALTOS esquina, dos cuadras Prado, 75 pesos. Colón 23, sala, comedor, cuatro cuartos, baño completo, cocina gas, cielo raso, acabada pintar. M-1283. A-1 30798 30 Jn.

ALTOS DE esquina. Se alquilan los altos de Animas 70, y Blanco, sala y cuatro cuartos, y uno para criados. La llave en el puesto, bajos.
U. H. A-1 30800 30 Jn.

ACCESORIA. Se alquila una accesoria en Animas 70 y Blanco. La llave en el puesto. U. H. A-1 30799 30 Jn.

SAN LAZARO 64

Frescos y lujosos bajos acabados de decorar. Sala, saleta, tres habitaciones, baño intercalado, comedor al fondo y cuarto y servicios de criados. Cuadra y media de Prado y media de Malecón. La llave en la bodega, Industria y San Lázaro. Informan, Obispo 54. El Almendares M 9825.
UH 30912 1 Julio.

SAN MIGUEL 254-B, frescos altos, casi esquina a Hospital, cerca Parque Trillo; sala, saleta, gabinete, cuatro cuartos y uno azotea, doble servicio: 65.00. Informes en la misma de 8 a 12.
A1 30855 2 Julio.

EN CHACON 2 y Cuba 36, se alquilan oficinas para comisionistas en 12 pesos en los altos para familias y hombres solos, desde 14 pesos en lo adelante, casa moral. A1 30852 7 Julio.

CARDENAS 31, altos, en $70. Sala, saleta, tres cuartos, comedor fondo, lujoso baño completo, cuarto y servicio de criados. Propia para matrimonio de gusto. Telf. M-8579.
A-1 30775 30 Jn.

VIRTUDES NUMERO 79, entre Galiano y San Nicolás, tercer piso, vacante día primero. Sala, comedor, tres habitaciones, baño. Precio: 55 pesos. En el mismo informan o teléfono M-7945.
A-1 30851 7 Julio.

GLORIA 53 altos, muy fresco, amplio, sala, saleta, 4 cuartos, se están pintando. Informan Apodaca núm. 22 altos, letra B.
A1 C4957 1 Julio.

OBISPO 82

Se alquilan los altos de esta casa esquina a Villegas, propia para casa de huéspedes. Informan en la tienda.
A1 30883 30 Junio.

CORRALES 198, MONTE 267

(entre Carmen y Rastro), espléndidos pisos nuevos, $35. $50: Sala, saleta, tres habitaciones, baño intercalado, comedor, cocina de gas, calentador y servicio para criados. Informes. llaves. Monte 319. Teléfono A 6045. (Entre Rastro y Belascoaín). UH A1 30916 30 Jn.

SE ALQUILA

La hermosa casa sexto piso de la derecha del "Edificio Maseda", esquina a Campanario con frente a Neptuno, compuesto de sala, saleta, galería interior, tres cuartos, comedor, baño intercalado, cuarto y servicios para criados, servicio de elevadores permanente. Informes Tel. U 1043.
UH A1 30918 30 Junio.

A2 VEDADO

SE ALQUILAN los modernos y amplios altos de la casa calle H número 200, casi esquina a 23, con cuatro habitaciones, baño intercalado con abundante agua fría y caliente, servicio de criado independiente, acera de la brisa. Precio: $85. La llave al lado, por 23. Informan señor Fernández. Teléfono A-2446.
A-2U. H. S-4623 1 Julio.

EN $60, ALQUILO

casa planta baja, muy fresca, acabada de fabricar, calle 14 número 169, entre 17 y 19, a media cuadra del Colegio Las Teresianas. Puede verse a todas horas.
U. H. A2 29542 30 Jn.

PROXIMA A desocuparse, se alquila el chalet situado en 13 entre Paseo y Dos, Vedado. En la planta baja: garage, portal, living-room, comedor, gabinete, toilet. dos cuartos de criados con sus baños, pantry, cocina. En la planta alta: cuatro habitaciones grandes, una pequeña, una de costura, 3 closets y dos baños. Precio: $150.00. Informan en la misma. Teléfono F-4638. Puede verse a todas horas. U. H. A-2 29983 28 Jn.

SE ALQUILA la casa calle G entre 13 y 15. Quinta de Lourdes, con sala, comedor, cuatro cuartos, cuarto de criados, cocina y baño; con gran portal y jardín, a dos calles. Al fondo del Colegio de las monjas francesas. Ultimo precio: $60. Informan: F-1321 y M-1382.
U. H. A-2 S-4884 1 Julio.

EDIFICIO MONTES

En Línea y D número 60. Se alquila a familia decente y estable un piso de esquina, compuesto de recibidor, hall, baño completo, cocina y demás servicios para criada, con tres habitaciones, sala y comedor a la calle, todo muy fresco y distraído, frente a la Parroquia, cerca de cines y baños de mar. Elevador. Precio módico. Allí informan y tratan.
A2 UH 30522 1 Julio.

PROPIO para familia de gusto alquilo moderno y fresco alto, recibidor, sala, 4 dormitorios, baño intercalado, pantry, cocina, cuarto y servicios criada terraza garage, $80. Calle 27 núm. 388 entre 4 y 6, Vedado. UH A2 S4897 28 Jn.

SE ALQUILA en la calle O entre 17 y 19, un piso con todas las comodidades. Tiene elevador, puede verse a todas horas. Edificio Piloto.
A-2 U. H S-4309 5 Julio.

SE ALQUILA chalet en lo más alto de 19, entre E y D núm. 261, compuesta de jardín, portal, sala, salón de comer pantry, cocina, cuarto y servicios de criados altos: recibidor, hall, cinco dormitorios y baño completo. Garage y cuarto de chauffeur. La llave en la Bilbaína esquina a D. Informan A 9196.
A2 30895 3 Julio.

SE ALQUILAN los altos de una casa recién fabricada, muy fresca, en la calle 15 entre 18 y 20, Vedado. Dos cuartos, sala, comedor, servicios sanitarios modernos, cocina con gas o carbón. Informan en los bajos. Teléfono F-2479.
A-2 S-4952 5 Julio.

SE ALQUILA una casita chiquita para corta familia en la calle 8 y 15, Vedado. Informan en la bodega.
A-2 S-4953 5 Julio.

SE ALQUILA

Vedado, calle K número 15, entre 17 y 19, chalet de una planta, lujosamente pintada y decorada. con jardines, portal, vestíbulo, recibidor, cuarto escritorio, hall, cinco cuartos dormitorios, dos baños intercalados completos, comedor muy amplio, terraza al fondo, pantry, cocina de gas, servicio de agua fría y caliente, garage para dos automóviles, cuartos de so patio con jardines y árboles frutales. criados con servicios, lavadero y hermo- Informan en la misma o por teléfono FO-2587. A-2 U. H. 30784 30 Jn.

Se alquila un chalet de esquina en la calle 17 Núm. 338, Vedado, precio 350$. — Informan F-1936.
A2 30870 4jl

A4 JESUS DEL MONTE

CALZADA de Jesús del Monte 463, hermosa casa, a una cuadra Reparto Chaple, esquina Altarriba, frescos altos para numerosa familia, recibidor, sala, 7 habitaciones y dos baños completos intercalados, comedor al fondo, pantry, cocina, cuarto y servicio criados. Garage para cuatro máquinas y servicios: $120.00. En la misma informan de 1 a 6.
A4 30854 2 Julio.

ALQUILO CASITAS INTERIORES

Compuestas de Sala, Comedor, Dos Cuartos, baño, cocina y patio con lavadero. Mucha agua y fresco. Zapotes 46 entre San Julio y Paz. Informes en las mismas. A4 30869 5 Julio.

A5 VIBORA Y A. APOLO

SANTOS SUAREZ

Se alquilan los espaciosos altos de la casa Avenida de Serrano esq. a San Leonardo, compuestos de sala, comedor, cuatro cuartos, baño intercalado moderno, cocina y servicio sanitario para criados. La llave en el bajo de al lado. Precio del alquiler. $55.00. Informa: Luis M. Santeiro Teléfono I 5235.
UH A5 29817 28 Junio.

EN $80.00 SE ALQUILA EL

Hermoso chalet "Villa Tididabo", situado en lo más alto de la Loma del Mazo, desde donde se contempla la más hermosa vista de la Habana, calle de Luz Caballero esquina a Carmen, compuesto de sala, hall, comedor, seis hermosos cuartos de familia, magnífico cuarto de baño, habitación de criado, cocina y un hermoso garage con cuarto para el chauffeur. El chalet está rodeado de jardines. La llave en la casa de al lado. Informes: teléfono M-9556 U. H. A-5 Indf. My.

SE ALQUILA un chalet en la calle Luz Caballero número 90; moderno, a la brisa y en la Loma del Mazo; tiene jardín, portal, sala, comedor al fondo, seis cuartos, dos baños con agua caliente, cocina, traspatio, terraza y lavadero y garage, en $65.00. La llave al lado. I-5058. Nunca falta el agua.
A-5 S-4951 1 Julio.

SE ALQUILA la bonita casa Revolución 55 a dos cuadras de la Calzada informan Avenida de Acosta núm. 36 teléfono I 1180
A5 30920 29 Jn.

EN $35 SE alquila una casa en la calle Sola núm. 39 entre Estrada Palma y Pasaje, compuesta de portal, sala, 2 cuartos, baño intercalado, comedor cocina y amplio patio. La llave al lado. Informes teléfono A 2747. A5 S4966 30 Jn.

A6 LUYANO

SE ALQUILA casa $22, sala, comedor, dos cuartos, Reforma 69, entre Pérez y Rodríguez, Luyanó. Informan enfrente número 16. A6 30866 29 Jn.

A8 MARIANAO

SE ALQUILA

La elegante y lujos aresidencia "Villa Amelia", de dos plantas, con garage para tres automóviles, situada en la calle B entre 14 y 16, Reparto Almendares. Informan en la misma de 3 a 6 p. m.
A-8 U. H. 30783 30 Jn.

A9 DIVERSOS LUGARES

PLAYA DE BARACOA

Se alquila amplia casa junto al Club Náutico. Cinco habitaciones y servicios sanitarios: $250.00. La llave, bodega de Bobillo. A-9 30836 2 Julio.

B OTROS ALQUILERES

B1 DEPARTAMENTOS

ALQUILO apartamento Malecón 250 compuesto sala, 3 dormitorios, 1|4 criados, comedor, puede verse a todas horas. Informes en el mismo.
UH B1 25973 29 Junio.

$50 A $100 ALQUILO departamentos modernos. El preferido por familias americanas. Garage, elevador a todas horas. 6 esquina a 11, Vedado. Telf. F-5441.
U. H. B-1 S-4908 28 Jn.

EN EDIFICIO MONTES

Se alquilan; un apartamento de dos habitaciones, closet, baño completo y cocina, esquina de fraile o sea de "brisa constante"; y otro, de una sola habitación, cuarto de baño completo, closet, terraza, etc.; ambos a la calle y cerca de cine, baños de mar, etc., para señoras, señoritas y caballeros o matrimonios decentes y estables. Allí informan: Precio módico. Elevador. Edificio bueno y tranquilidad absoluta. B1 UH 30520 1 Jul.

EN AZOTEA, cómodo departamento con balcón y agua abundante. No hay que bombear. San José 8, altos, por Aguila. También una habitación para caballero.
B-1 30772 1 Julio.

PUNTO céntrico. Se alquila un departamento en azotea, a una o dos personas. Malecón 31 altos. B1 30887 1 Julio.

SE ALQUILAN dos lujosos apartamentos altos, sin estrenar, en lo más céntrico del Vedado. Paseo núm. 12, casi esquina a Línea con dos habitaciones, baño intercalado modernísimo, color azul, y rosa, sala y comedor decorados, cocina y calentador de gas. Ultimo precio 40 pesos. Informan F 5549. UH B1 30871 1 Julio.

B2 HABITACIONES

MURALLA No 55, altos, entre Habana y Compostela. Alquilo una espléndida habitación con balcón a la calle; hay terraza, buen baño, luz toda la noche y teléfono. Es casa tranquila y de moralidad. Precio de situación.
B-3 U. H. 30143 29 Jn.

SE ALQUILA una habitación en Bernaza núm. 48, 3er. piso. Tiene mucha ventilación y buenos servicios para hombres.
B2 30873 30 Junio.

MONTE 11

Se alquilan 2 habitaciones a matrimonio u hombres solos con o sin asistencia. Casa particular de lo mejor. A precio de situación. B2 30899 2 Julio.

PUNTO céntrico, se alquila a hombre solo, una habitación amueblada, por tres meses. Malecón 31 altos.
B2 30886 1 Julio.

20 pesos habitaciones. Hotel San Carlos. Ave. de Bélgica 7, frente a Monte Almuerzo 60 cts. comida.
UH B2 30393 3jl

B3 LOCALES PARA COMERCIO

SE ALQUILA para fonda-restaurant u otra industria análoga, un amplio local situado en parte adecuada y de práctico resultado. Informes Cuba y Sol bodega.
UH B3 30496 1 Julio.

SE ALQUILA la casa Bernal 13, propia para comercio o industria, con sala, saleta, dos cuartos, azotea corrida. Informes en la misma de 2 a 5, en Corrales 22, a todas horas. Teléfono A-1089.
U. H. B-3 30624 29 Jn.

45 PESOS local nuevo para café-cantina o bodega, barrio industrial, calzada de Concha esquina a Enna. Tiene quien le alquile pequeña parte en 20 pesos. Informan altos 7 a 8 p. m. B3 30773 1 Jul.

PREPARADA para cualquier negocio se alquila la planta baja de la casa de Ricla 27, entre Cuba y Aguiar, de una sola nave. Informes José García y Cía., Ricla 16. B3 30898 7 Julio.

INFANTA 90 ESQUINA ZANJA próxima esta última calle, a reconstruirse y alinearse hasta el Capitolio, se alquilan uno o dos locales; forman un solo frente a Infanta, con fachada a dos calles y chucho F. C. al costado; es igualmente propio para tienda, almacén o industria. Se dá barato. Informan, teléfonos F 4153 y U 2887. Materiales fabricación.
B3 30888 2 Julio.

SE ALQUILA hermoso y bien situado local, propio para establecimiento, Belascoaín 98-A. Salón de trescientos metros planos, magníficos servicios, entrada por Belascoaín y también por Nueva del Pilar. Buena luz, gran ventilación. Llaves informes: tienda de ropa de la esquina.
U. H. B-3 30848 30 Jn.

PRESIDENTE ZAYAS (O'Reilly), 114. Se admiten proposiciones para alquilar este magnífico local. Informan en la misma.
U. H. B-3 30752 1 Julio.

C COMPRAS

C10 OBJETOS VARIOS

COMPRO, Prendas de oro. Rotas, o cambio por fantasía fina de plata y oro, dentaduras de oro. c.c. Lo pago mejor que nadie. Teléfono A-1698.
C-10-U. H. 30231 4 Jul.

D VENTAS

D1 CASAS

GANGA-VEDADO

Vendo en el Vedado, calle 23, entre B y C, acera nones, una propiedad con 18 metros frente por 50 fondo. Informan A 1320. F 1927.
UH D1 29678 30 Junio.

SE VENDE la bonita, casa Avenida de Acosta núm. 36 a dos cuadras de la Calzada con jardín, 4 habitaciones, informan en la misma teléfono I 1180.
D1 30919 30 Junio.

VENDO una casa en la Víbora, moderna con 7 habitaciones, garage y cuartos de criados. Renta $120 en $16.000. Teléfono F 3997. No se quiere corredores.
D1 S4964 30 Junio.

SACRIFICO mi casa de portal, sala, cuatro cuartos, baño intercalado, moderna y decorada, Santa Emilia 174, Santos Suárez. Urge la venta.
D1 30867 30 Junio.

SE VENDE una casa esquina a Vives con sala, comedor, tres cuartos y baño intercalado. Es una ganga se vende por asuntos de familia. Aprovechen la ocasión, se dá por la mitad de su valor. Informan: Pi y Margall 22-B, antes Obispo. No se trata con corredores, sino directamente con su dueño.
UH D1 30909 4 Julio.

VENDO una esquina barrio Colón, de dos plantas, en perfecto estado. Se dá barata, para separar un socio. Su dueño: M-1283. D-1 30797 30 Jn.

D- 2—SOLARES

HERMOSO SOLAR, Luyanó. Se vende el solar número 11 en la calle de Cueto, cuadra comprendida entre Compromiso y Herrera, de 417x18 varas, medida ideal, único que hay sin fabricar en ese lugar de hermosas residencias. Informan: teléfono A-1446. De 8 a 12 a. m. y de 2 a 6 p. m. D-2 30847 7 Julio.

D3 ESTABLECIMIENTOS

SE VENDE

una barbería en Monte esquina a San Nicolás, con muy buena clientela. Precio módico. Informan el dueño del café.
UH D3 S4963 2 Julio.

SE VENDE o se arrienda una carnicería. Informan: calle 20 número 23, Vedado. U. H. D-3 S-4950 30 Jn.

BODEGA se vende una por no poderla atender en reparto Mendoza (Arroyo Apolo) por la mitad de su precio. Informan San Pedro 3, Cerro, teléfono A 5117. D3 30879 1 Julio.

D4 AUTOMOVILES Y ACCS.

AUTO PACKARD

Vendo en módico precio un Packard en buen estado, 7 pasajeros, 6 cilindros. Informan A 1320 y F 1927.
UH D4 29677 30 Junio.

D5 MAQUINARIA Y ACCS.

VENDO ROMANA "FAIRBANKS" de piso a nivel, plataforma de acero, columnas de madera, brazo, pilón y pesas de bronce, capacidad 6.000 libras propia para almacén: otra "Dayton" de mostrador, capacidad 30 libras. Están lo mismo que nuevas por menos de la mitad de su valor. Correspondencia: F. González. Apartado 2386. En seguida paso a su domicilio con instrucciones.
D5 30863 3 Julio.

D6 MUEBLES Y PRENDAS

CAMAS Y lámparas y sillones de mimbre, un peso semanal. "La Protectora". Belascoaín número 68. "La Protectora", teléfono U-3145.
D-6 U. H. 28744 30 Jn.

D7 INSTRUMENTOS DE MUSICA

PIANOLA completamente nueva, "Aeolian". Se vende barata por embarcar su dueña. Se puede ver a cualquier hora en Trocadero 26. D-7 30821 30 Jn.

VENDO un piano Chassaicne Freres de poco uso se da sumamente barato a primera oferta razonable. San Miguel 254 D. entre Hospital y Espada.
D7 S4955 2 Julio.

PIANOLA de famosa marca funcionamiento inmejorable, garantizada gran sonoridad. Se da casi regalada. Urge venderla. San Rafael 143 1|2 casi esquina a Soledad.
D7 S4954 2 Julio.

D9 FINCAS RUSTICAS

VENDO media caballería de tierra en San Miguel de Padrón con la carretera por la puerta. Teléfono F 3997. No se quiere corredores. D9 S4965 30 Jn.

E SE SOLICITAN

E1 CRIADAS Y CRIADOS

NECESITO criado de mano con referencias sueldo $45; una criada para cuartos $30 y un carpintero para campo $30, Compostela 58. E1 30695 28 Junio.

SE SOLICITA una criada que no tenga pretensiones. En San Lázaro número 299, letra B. Primer piso.
E-1 S-4937 30 Jn.

SE SOLICITA muchacha española para criada de manos yendo la familia durante el verano a playa próxima Habana. Informan teléfono F 3855.
UH E1 30861 29 Junio.

SE NECESITAN criadas, cocineras y todo servicio en la Agencia "Aliada". Búsquenos con confianza, será bien atendida y bien colocada. Sol 105. Teléfonos: M 1860 A 3429. E1 30715 29 Jn.

SE SOLICITA una buena criada de mano formal y trabajadora en San Rafael 74 para tratar de 9 de la mañana en adelante.
UH E1 S4894 29 Jn.

E2 COCINERAS Y COCINEROS

SE SOLICITA cocinera para corta familia, si no sabe cocinar bien que no se presente. Matadero 13-A primer piso, frente al mercado único.
UH F2 30501 28 Junio.

SE SOLICITA buena cocinera que sepa hacer dulces y duerma en la colocación en la misma una criada que le gusten los niños 25 pesos. Industria esquina a San Miguel edificio del Barrio.
UH E2 30689 29 Junio.

E3 PARA 2 SERVICIOS

SE SOLICITA una joven española para limpiar y cocinar ha de dormir fuera de la colocación Egido 61 cerca de la Terminal de las ocho de la mañana en adelante. UH E3 30913 29 Jn.

E5 CRIANDERAS

SE SOLICITA criandera de poco tiempo de parida. Quinta Avenida esquina a 22, Reparto Miramar. E5 30484 28 Jn.

F SE OFRECEN

F1 CRIADAS Y CRIADOS

SE DESEA colocar una muchacha para criada de manos; tiene buenas referencias y es una muchacha seria y formal. Teléfono I-6822.
U. H. F-1 30643 28 Jn.

POR HORA se desea colocar una muchacha de color una o dos horas en adelante y otra tres veces a la semana. A 3090. Deje su dirección aunque yo no esté. F1 30903 29 Jn.

JOVEN española desea colocarse de criada de cuartos, corta por figurín, tiene referencias. Informan teléfono U 4669. Josefa. F1 30874 30 Jn.

SE OFRECE criado de mano, peninsular fino, trabajador, tiene recomendación de casas conocidas; va a cualquier punto teléfono A 4792. F1 30890 30 Junio.

SE OFRECE una buena criada de mano peninsular, o para habitaciones; sabe coser y tiene referencias. Teléfono A 4792.
F1 30894 30 Jn.

DESEA colocarse joven española para criada de cuartos o comedor, práctica y buenas referencias de casa particular. Teléfono M 3229. F1 S4960 30 Jn.

SE OFRECE sirviente de mediana edad con buenas referencias para criado de manos práctico. Teléfono M 5120.
F1 30910 30 Junio.

DESEA colocarse un criado de mano. Tiene referencias donde ha trabajado no le importa campo próximo ciudad. Teléfono F 1552. F1 30860 30 Junio.

DESEA colocarse un matrimonio sin hijos, él para criado de mano, sabiendo su obligación y ella para criada de cuartos y coser, no les importa salir fuera. Informan teléfono A 5560.
F1 30856 30 Junio.

CRIADO de manos español se ofrece sin pretensiones. Práctico en todo un buen servicio, ha trabajado en casas conocidas tiene buenas referencias. San Lázaro y M, bodega. Teléfono U 2002.
F1 30853 29 Jn.

DESEA colocarse una joven española para criada de mano o cuarto, sabe cumplir con su obligación. Tiene referencias. Informan teléfono F 3298.
F1 S4958 30 Junio.

SE OFRECE un buen criado joven español con buenas recomendaciones. Sin pretensiones, sabe manejar y tiene título informen A 3090. UH F1 30882 30 Jn.

SE DESEA colocar una joven mexicana de criada de mano o manejadora. Tiene buenas referencias. Teléfono M 9578.
F1 30880 30 Jn.

SE OFRECE un joven japonés para criado de mano, plancha ropa de caballero y tiene referencias. Informan en el M 9578. F1 30877 30 Jn.

SE DESEA colocar una joven austriaca para criada de manos, tiene referencias habla el español bien. Teléf. M 9578.
F1 30878 30 Jn.

SE DESEA colocar una española de mediana edad para todos los quehaceres de la casa, es muy formal y sabe cumplir muy bien con su obligación A 8877.
F1 30876 29 Junto.

CRIADO fino se ofrece para casa particular, sabe toda clase de trabajo. Sabe planchar y tiene buenos informes ciudad o campo. A 3478. F1 30917 30 Jn.

F2 COCINERAS Y COCINEROS

UN ASIATICO desea colocarse de cocinero, hotel o casa huéspedes, casa familia americana o cubana. Neptuno 7 altos. Telf. A-9038. F-2 30846 3 Julio.

JOVEN COCINERO y repostero, español, se coloca en casa particular o de comercio. Tiene quien lo garantiza. Angeles No. 13, altos. Teléfono A-2024.
F-2 30845 30 Jn.

COCINERO español de mediana edad, se coloca en casa particular, comercio o café, sabe repostería y helados. Teléfono M 2897. F2 30875 30 Junio.

SE OFRECE buena cocinera española, joven; cocina criolla y española: tiene referencias. no duerme en la colocación. Teléfono A 4792. F2 30893 30 Jn.

UNA GRAN cocinera desea colocarse, conoce bien alta cocina española y criolla. Sabe de repostería. Muy limpia. Buenas referencias. M 3229. F2 S4961 30 Jn.

SE DESEA colocar una joven peninsular de cocinera. Tiene buenas referencias de las casas que ha trabajado. Informan: Telf. FO-7027.
F-2 30778 30 Jn.

SE OFRECE cocinera española. Tiene referencias. Duerme en la colocación. Informan: teléfono A-5542.
F-2 30802 30 Jn.

DESEA colocarse una española de cocinera, duerme en la colocación, sabe cumplir con su obligación. Tiene quien la recomiende. 25 182, teléfono F 4156.
F2 30864 30 Junio.

DESEA COLOCARSE española, de cocinera. Sabe cumplir con su obligación. Tiene quien la recomiende. No duerme en la colocación. A-9277.
F-2 30839 30 Jn.

DESEA colocarse de cocinera una señora de color, informan al teléfono A 7577.
F2 30881 30 Jn.

SE OFRECEN dos cocineras reposteras una criada para cuartos y coser y una joven para todo servicio de matrimonio. A 8897. F2 30915 30 Jn.

F3 PARA 2 SERVICIOS

DESEA COLOCARSE joven peninsular, para comedor o cuartos. Telf. F-2189.
F-3 U. H. 30405 28 Jn.

DESEA colocarse una muchacha española, para criada de comedor o de cuartos, o para cocinar y limpiar para un matrimonio, con referencias. Telf. M-7379
U. H. F-3 S-4876 28 Jn.

SE OFRECE joven española para cuartos y coser. Ha estado en buenas casas y desea buena familia y estable. Sabe trabajar y está muy práctica en el servicio fino. Si no es familia decente y rica que no se moleste. F 2021.
UH F3 S4899 28 Jn.

DESEA COLOCARSE joven española para limpiar, para corta familia; entiende un poco de cocina. No duerme en la colocación. Tiene referencias. Teléfono M-2183. F-3 30842 30 Jn.

SE OFRECE un buen criado de mano, es honrado y trabajador igual se colocaría de portero. Tiene inmejorables referencias. Informan teléfono F 2642.
UH F3 S4934 29 Jn.

SE DESEA colocar una señora de color inglesa, habla español para cocinar, lavar, tiene referencia. Calle 12 entre 13 y 15 casa 22. F3 30896 30 Jn.

SE DESEA colocar una muchacha española de criada de manos o de cuartos, sabe lavar ropa fina tiene referencias. A 0379. F3 30872 30 Junio

SE DESEA colocar una joven española para manejadora o criada de manos, si no es casa seria no se moleste. Tiene todas las referencias que usted quiera. Teléfono U 5731. F3 30906 30 Jn.

SE OFRECE chinito joven para cocinar, cocina a la española y criolla. Sabe de repostería y es limpio. Tiene buenas referencias. Teléfono M 3229.
F3 S4962 31 Jn.

JOVEN ESPAÑOLA, se ofrece para comedor, con referencias. Telf. F-2181.
F-3 30835 30 Jn.

JOVEN española desea colocarse para criada o las dos cosas, siendo familia chica desea ganar de 20 a 25 pesos. Lleva tiempo en el país. Duerme en la colocación y desea Reparto tiene referencias informan teléfono FO 2353.
F3 30902 29 Jn.

SE DESEA colocar joven española para habitaciones, surcir ropa, planchar ropa fina de señora o para comedor. Tiene referencias. Teléfono A-3791.
U. H. F-3 S-4941 30 Jn.

SE DESEA colocar una joven española de criada de mano, o de comedor, entiende algo de cocina. tiene referencias. Informen A 6335. F3 30868 30 Jn.

DESEA colocarse una joven española de criada de mano, o manejadora, tiene quien la recomiende. 25 182, teléf. F 4156
F3 30865 30 Junio.

SE DESEA colocar un joven español de chauffeur o criado de manos, tiene referencias y sabe trabajar, no le importa hacer los dos servicios, sin pretensiones de sueldo. Teléfono A 6462, Reina 122.
F3 30862 30 Junio.

SE OFRECE sirviente de mediana edad para portero o sereno, con buenas referencias. Teléfono M 5120.
F3 30911 30 Junio.

JOVEN española desea colocarse en casa seria para los quehaceres de matrimonio solo y habitaciones. Informan Monte núm. 34 alto. Teléfono A 2955.
F3 30849 30 Junio.

DESEA colocarse una joven española para cuartos o para los quehaceres de un matrimonio. Solo tiene referencias. Teléfono M-2002. F-3 30822 30 Jn.

JOVEN ESPAÑOLA, desea colocarse para cuarto. Sabe coser. Tiene buenas referencias. Llame al F-3115.
F-3 30838 30 n.

JOVEN ESPAÑOLA, se ofrece para el servicio de cuartos o criada de manos. Ttiene referencias. Teléfono F-2181.
F-3 30833 30 Jn.

SE DESEA colocar una muchacha española para criada de manos o cocinar, para un matrimonio. Informes: teléfono F-1278. F-3 30834 30 Jn.

SE DESEA colocar buen criado de manos o camarero o dependiente café fonda tiene buenas referencias de casas que ha trabajado. M 3323.
F3 30889 30 Junio.

JOVEN español trabajador se coloca por criado de manos o camarero sin pretensiones, buenas referencias. Llame al A 5560. Amado. F3 30885 30 Jn.

SE OFRECE una muchacha española para cuartos y coser o para comedor, es formal. Y tiene buena recomendación. Informan teléfono U 4669.
UH F3 30914 30 Jn.

F5 CRIANDERAS

DESEA colocarse de criandera señora española, a toda leche, solo tiene siete días. Tiene una niña de tres años. Compostela 71 habitación 35.
F5 30884 30 Junio.

F6 CHAUFFEURS

SE OFRECE un chauffeur español para trabajar en casa particular o de comercio. Es muy cumplidor con su obligación; no tiene pretensiones y tiene inmejorables recomendaciones. Informan por el teléfono M-5320.
U. H. F-6 30083 29 Jn.

DESEA colocarse buen chauffeur español en casa particular o comercio; tiene recomendación de buenas casas particulares. No tiene pretensiones, teléfono A 4792. F6 30892 30 Junio.

CHAUFFEUR ESPAÑOL desea colocarse en casa particular. Informan: teléfono A-2966. U. H. F-6 30840 29 Jn.

F8 OFICINISTAS

TAQUIGRAFO mecanógrafo, corresponsal, Tenedor de Libros con larga práctica comercial, se ofrece sin pretensiones. Gadea. M-3917. Oquendo 18.
F-8 30844 30 Jn.

F10 VARIOS

SE OFRECE joven peninsular práctico para camarero, criado de mano, sabe fregar máquinas, u otro trabajo; tiene recomendación. Teléfono A 4792.
F10 30891 30 Junio.

SE DESEA colocar una lavandera por días o por mes. Llame al teléf. M 4018.
F10 30850 30 Junio.

G AVISO OPORTUNO

G3 AGENCIAS DE COLOCACIONES

AGENCIA "LA ESTRELLA" COLON 32. TELEFONO M-9578

Es la única que en cinco minutos facilita cocineros, criados, camareros, dependientes de café, fonda, carnicería, chauffeurs, cocineras, criadas, españolas y del país, y todo cuanto personal usted necesite con referencias. Llame al teléfono M 9578 y M 3323. UH G3 S4331 5 Julio.

AGENCIA MONTALVO

Es en el Vedado la mejor de la capital, con sucursal en España y Jamaica Inglesa: necesita para hoy dos muchachas españolas para familia llegada de España. Informan calle 17 esquina a F. Teléfono F 4427. UH G3 S4327 5 Julio

VILLAVERDE y Ca., O'Reilly 13. Teléfono A 2348. Esta antigua casa dispone siempre de excelente personal en cocineros, camareros, dependientes, ayudantes, cafeteros, jardineros etc., etc. Se mandan a cualquier punto de la Isla. Teléf. A 2348.
UH G3 29851 29 Junio.

G6 PERDIDAS

Se desea saber el paradero de José Expósito Reigosa. Lo solicita su hermano Ricardo que reside en el pueblo de Mangas, P. de Pinar del Río.
G6 30904 7jn.

G10 INTERES GENERAL

MATRIMONIO solo, solicita departamento fresco y con lavabo de agua corriente, en casa limpia y de estricta moralidad, alrededor de 25 pesos. Sr. Jiménez. Luz 26, Habana.
G-10 30618 1 Julio.

H AVISO ESPECIAL

H1 HOTELES

HOTEL "NUEVA ISLA" MONTE Y SUAREZ

Frente al Capitolio, y lindos Parques de Fraternidad. Este hermoso edificio de siete plantas, hay lindos apartamentos y habitaciones, baños los más modernos, un servicio de comida excelente, el comedor en el séptimo piso, el más regio de la Habana. Damos unos precios de preferencia a familias estables, sumamente reducidos.
U. H. H-1 30161 28 Jn

AMPLIAS y ventiladas habitaciones: Neptuno 1, 3 y 5, antiguo hotel Bilbao. Media cuadra Parque Central. Agua caliente y fría. Elevador. Teléfono A 9041.
H1 30720 30 Junio.

"HOTEL DETROIT"

Frente a la Plaza de la Fraternidad Dragones 12, A 9252. Todas las habitaciones a la brisa. Si desea usted comer bien, vivir cómodamente pagando poco dinero, venga Hotel Detroit, Habitaciones baño privado, lujosos apartamentos, desayuno comida para una persona 35, 50, 60, 80 y 100 pesos. Precios especiales para matrimonios. Agua caliente, elevador, servicios de camareros día y noche.
H1 30908 30 Junio.

HOTEL CAMPOAMOR. Obrapía número 99, una cuadra Parque; lujosas habitaciones, vista calle, muebles o sin ellos, baño caliente a todas horas, buen servicio, buena comida. Precios bajos.
H-1 S-4939 12 Julio.

ANTIGUO HOTEL MEXICO

Monserrate 79 y 81 frente al Parque Central, frescas habitaciones y muy grandes, con baño completo, privado y elevador. Precios módicos. H1 30505 3 Julio.

HOTEL MAJESTIC

Al cambiarse de casa visite usted antes este Hotel, donde encontrará todas las comodidades necesarias para vivir tranquilo. Hay fresco, mucha limpieza y buena comida. Belascoaín 5. Centro Privado U-1081—U-1082.
H-1 30818 2 Julio.

H2 CASAS DE HUESPEDES

CASA DE HUESPEDES

Galiano 84 altos café La Isla. La más acreditada para familias por su moralidad y trato. Departamentos con baño privado. Habitaciones para hombres solos.
H2 30907 30 Jn.

H7 DINERO EN HIPOTECAS SE TOMA

SE DESEAN tomar $2.200 sobre una buena propiedad en la Víbora. No se admiten corredores. Teléfono I-1524.
U. H. H-7 S-4874 29 Jn.

SOLICITUDES DE TRABAJO:

10 CENTAVOS

DEPARTAMENTO DE ANUNCIOS CLASIFICADOS

DE 7 A. M. A 4 P. M. 10 CENTAVOS

Y DE 4 A 10 ½ P. M. 15 CENTAVOS

VAPORES DE TRAVESIA

COMPAGNIE GENERALE TRASATLANTIQUE

VAPORES CORREOS FRANCESES

Bajo contrato postal con el Gobierno Francés

TODOS LOS VAPORES DE ESTA COMPAÑIA ATRACAN A LOS MUELLES DE SAN FRANCISCO O MACHINA, PARA EFECTUAR EL EMBARQUE Y DESEMBARQUE DE PASAJEROS, EQUIPAJES Y MERCANCIAS

PROXIMAS SALIDAS

PARA VERACRUZ

Vapor correo francés "CUBA", saldrá el 6 de Julio.
" " " "LAFAYETTE", saldrá el 3 de Agosto.
" " " "CUBA", saldrá el día 3 de Septiembre.
" " " "LAFAYETTE", saldrá el día 3 de Octubre.
" " " "CUBA", saldrá el día 3 de Noviembre.

VIAJE EXTRAORDINARIO

del vapor correo francés "LAFAYETTE" que vendrá únicamente a la Habana, para salir directamente de este puerto para:

CORUÑA, GIJON, SANTANDER Y EL HAVRE

el día 30 de Junio de 1928, a las 12 del día.

Vapor correo francés "CUBA", saldrá el día 18 de Julio.

Para CORUÑA, SANTANDER y el HAVRE

Vapor correo francés "LAFAYETTE", saldrá el 15 de Agosto.
" " " "CUBA", saldrá el 15 de Septiembre.
" " " "LAFAYETTE", saldrá el 15 de Octubre.
" " " "CUBA", saldrá el 15 de Noviembre.

LINEA DE CANARIAS

Vapor correo francés "NIAGARA" saldrá para Santa Cruz de la Palma, Santa Cruz de Tenerife, las Palmas de Gran Canaria y el Havre. el día 7 de Julio a las 12 del día.

Se admiten pasajeros de cámara y tercera clase, para los puertos mencionados. ESTE VAPOR NO ACEPTA CARGA PARA NINGUNO DE LOS PUERTOS DE SU ITINERARIO.

IMPORTANTE

SESIONES DE CINEMATOGRAFO DIARIAS EN LOS VAPORES DE ESTA COMPAÑIA SEGUN CONTRATO CON LA CASA PATHE Buena comida a la española. Camareros y cocineros españoles.

LINEA DE NEW YORK AL HAVRE, PLYMOUTH Y BURDEOS

En esta Agencia se expiden pasajes por esta línea, por los lujosos y rápidos trasatlánticos franceses "ILE DE FRANCE", "PARIS", "FRANCE", "SUFFREN", "DE GRASSE", "ROCHAMBEAU" etc., etc.

Para más informes, dirigirse a

ERNEST GAYE

O'Reilly No. 9. Apartado 1090. Teléfono A-1476

HABANA

"EMPRESA NAVIERA DE CUBA, S. A."

SAN PEDRO NUM. 6.— HABANA

APARTADO NUMERO 1641

Dirección Telegráfica: "Emprenave"

CLAVES EN USO

A. B. C. 4a. y 5a. Edición

Western Unión.

Watkins and Apendix

TELEFONOS:

A-5315 Información General.
A-4730 Depto. de Tráfico.
A-6236 Pasajes y Fletes.
A-3966 Almacén.
M-5293 1er. Espigón de Paula.
A-5634 2do. Espigón de Paula.

VAPORES EN SERVICIO

Santiago de Cuba, Gibara, Habana, Baracoa, Las Villas, Guantánamo, Julián Alonso, Antolín del Collado, La Fé, Caibarién, Rápido, Cienfuegos, Manzanillo, Joaquín Godoy, Eusebio Coterillo, Jamaica, Cayo Cristo y Cayo Mambí.

PUERTOS DE ESCALA

COSTA NORTE

Caibarién, Nuevitas, Puerto Tarafa, Manatí (Victoria de las Tunas), Puerto Padre, Chaparra, Gibara, (Holguín, Velasco y Bocas), Vita, Banes, Mayarí, Antilla, Preston, Sagua de Tánamo, Baracoa, Guantánamo y Santiago de Cuba.

COSTA SUR

Cienfuegos, Casilda, Tunas de Zaza, Santa Cruz del Sur, Manopla, Guayabal, Manzanillo, Campechuela, Media Luna, Niquero, Ensenada de Mora y Santiago de Cuba.

COSTA NORTE DE VUELTA ABAJO

Bahía Honda, Río Blanco, Berracos, Puerto Esperanza, Malas Aguas, Santa Lucía, Río del Medio, Dimas, Arroyos de Mantua y La Fé.

PUERTO RICO

San Juan, Ponce, Mayagüez y Aguadilla.

REPUBLICA DOMINICANA

Santo Domingo, San Pedro de Macorís y Puerto Rico.

HAITI

Haití, Aux-Cayes y Port Au Prince.

JAMAICA

Kingston.

VAPORES CORREOS DE LA COMPAÑIA TRASATLANTICA

SERVICIOS REGULARES CADA 22 DIAS

PASAJE, CARGA Y CORRESPONDENCIA

LINEA RAPIDA PARA NEW YORK Y NORTE DE ESPAÑA Y MEXICO

Próximas salidas:

PARA VERACRUZ
48 horas de viaje.
Cristóbal Colón, 3 de julio.
Alfonso XIII, 31 de julio.
Cristóbal Colón, 22 de agosto.
Alfonso XIII, 13 de septiembre.
Cristóbal Colón, 5 de octubre.

PARA NUEVA YORK, CORUÑA, GIJON, SANTANDER Y BILBAO:
Cristóbal Colón, 1 de julio.
Alfonso XIII, 7 de agosto.
Cristóbal Colón, 29 de agosto.
Alfonso XIII, 20 de septiembre.
Cristóbal Colón, 12 de octubre.

Los pasajeros de tercera ordinaria son servidos por camareros en amplio comedor provisto de sillas giratorias y ventiladores. Excelentes menús con vinos.

LINEA PARA NEW YORK, CADIZ Y BARCELONA

Próximas salidas:

Antonio López, 31 de julio. | Montevideo, 22 de agosto.
Manuel Calvo, 3 de septiembre. | Antonio López, 5 de octubre.

Todos estos vapores atracan a los Muelles de la Port Havana Dock Co.

Para más informes dirigirse a:

MANUEL OTADUY

Telfs.: A-7900. y A-6588. Apartado 707.

HABANA

M.E.C.D. 2016

Por Correo, Telégrafo y Teléfono a Través de la República

HABANA

DOS MUCHACHAS LESIONADAS EN UN ACCIDENTE

Venían a la Habana en un auto, y éste, al tratar de huir de otro vehículo, tuvo un choque

Esta tarde el guardia rural Manuel Urias López, destacado en el servicio de Obras Públicas, en la Carretera Central, condujo al centro de socorro de este término, a la joven Ofelia Hernández Ravelo, natural de Bacuranao, de 17 años de edad, y a Antonia Cuervo Hernández, natural de la Habana, de 19 años, residentes en la calle Animas número 22, en la capital, quienes fueron asistidas por el doctor Facenda, médico de guardia en aquel centro benéfico, apreciándole a Ofelia una fuerte contusión en la región lumbar derecha y escoriaciones por la piel diseminadas por el codo derecho, y la región occipito frontal, de carácter menos graves; Antonia presentaba escoriaciones por la piel y codo derecho, leves.

Ante el sargento de guardia Herrea declararon las lesionadas que iban en un automóvil de alquiler en dirección a la Habana, y que cerca de la Lisa se les interpuso un vehículo tratando el chauffeur de evitar el choque, dando por tal causa un patinazo y yendo a chocar contra un poste del teléfono, no haciendo a nadie responsable de este accidente.

Momentos después se presentó en la Estación, Guillermo Vega y Vega, de la Habana, de 45 años y vecino de la calle Bejucal y Cristina, en Arroyo Apolo, manifestando ser la persona que conducía el auto número 33845 donde viajaban las jóvenes antes mencionadas, y que al llegar al entronque de la Carretera de Jaimanitas, inesperadamente se le atravesó una máquina viéndose en la necesidad de desviarse, por lo que chocó con un poste, estimando el hecho casual.

El chauffeur quedó en libertad.

A. MARTINEZ, Corresponsal

PIDEN LA CONSTRUCCION DE UN TRAMO DE CARRETERA EN NUEVA PAZ.

NUEVA PAZ, junio 27. DIARIO, Habana.—Como resultado de una reunión de vecinos de esta localidad, se designó a una comisión para que visite al Secretario de Obras Públicas y le pida la construcción del tramo de la carretera Vega-Gómez Mena, único que falta para unir el pueblo con la Capital, obra que tiene ofrecida desde ha mucho el señor Secretario. Se espera que esta labor sea fructífera. **Manuel Sori**, Corresponsal.

LA FORMACION DE SOCIEDADES INDUSTRIALES

Los vecinos de Manguito están alarmados ante la subasta de bonos de una fuerte empresa

JAGUEY GRANDE, Junio 27. DIARIO. Habana. (Matanzas).—Hoy hemos tenido el gusto de saludar en este pueblo, a su regreso a la capital, al opulento hombre de negocios, nuestro querido y respetable amigo, don Luciano Yebra, a quien acompañaban los señores Gabriel de Zequeira, condueño del Central Australia y don Antonio Capablanca, relacionado en diversas empresas. Este viaje se relaciona con la formación de las cuatro nuevas sociedades industriales a que viene refiriéndose la prensa diaria, pues el señor Yebra es copropietario de las grandes haciendas San Buenaventura y San José del Maiz, ubicadas en el término de Jagüey Grande y colindantes a la Ciénaga de Zapata.

Lorences, Corresponsal.

PROTECCION A UN COMERCIANTE CUBANO

MANGUITO, Matanzas, Junio 27. DIARIO, Habana.—Al conocerse por la prensa diaria la subasta notarial de bonos emitidos asas y Sardiñas, entidad comercial radicada en este término, los vecinos muéstranse alarmados de que las propiedades inmuebles de dicha razón social pasen a manos de una empresa extranjera por no encontrar inmediato auxilio de españoles o cubanos. Bernardo Sariñas y Leandro Casas son dignos de mejor suerte, por ser grandes benefactores de pobres y ricos; de lo contrario veremos desgarrar un girón más de nuestra amada tierra cubana.—Arango.—Corresponsal.

En Matanzas Impera la Opinión de que el Sanatorio Para Tuberculosos Debe ser Construido en "La Cumbre"

El ingeniero jefe de Obras Públicas de Matanzas estima que el hospital de Cárdenas debe ser objeto de una urgente reparación, por encontrarse sus techos en estado ruinoso

MATANZAS, Junio 27. — La necesidad de construir un sanatorio para tuberculosos en esta provincia, ha hallado oportuno eco en el Gobierno del General Machado, siendo realmente el doctor Francisco María Fernández, insustituíble Secretario de Sanidad, quien ha acogido con mayor beneplácito tan afortunada idea, realizando ya las primeras gestiones a fin de que la laudable iniciativa cristalice cuanto antes.

El punto naturalmente escogido para la construcción de ese Sanatorio — y en esto no hay ya la más ligera discrepancia — ha sido la ciudad de Matanzas; esto es, en uno de los más elevados sitios de sus pintorescos alrededores, que aparte de sus grandes condiciones de salubridad, ofrezca a los pacientes una bella y agradabilísima perspectiva, que tanto influye en el ánimo de esta clase de enfermos.

Pero se han presentado, con tal motivo, dos opiniones contrarias: la de los que entienden que el lugar escogido debe ser las alturas de Monserrat, y la de los que piensan que, por el contrario, el edificio en cuestión debe ser construído en "La Cumbre", lugar de antaño reconocido como el más propicio para la cura de la terrible peste blanca.

Los partidarios de una y otra idea, facilitan, como es natural, todos los medios a su alcance a fin de que el sitio escogido sea el por ellos indicado y, a ese objeto, tenemos que ya el señor Antonio Alvarez, vecino de Bonifacio Byrne núm. 11, en Matanzas, ha ofrecido, a nuestro Gobierno, la cesión del terreno más alto y adecuado en las alturas de Monserrat a fin de que sea establecido allí el importante centro de curación, ponderando las ventajas y los beneficios que de ello se derivarían.

La oferta del señor Alvarez es digna, seguramente, de toda celebración y nuestro Gobierno la ha tomado muy en cuenta, solicitando amplios informes sobre la misma, antes de tomar definitivamente una resolución.

Pero es el caso que, según manifestaciones del señor Presidente de la Colonia Española de Matanzas, el lugar que se dispone no llega a 30,000 M2, contando, desde luego, con el área ocupada en la actualidad por la "Ermita" de Monserrat y otros edificios.

Para la instalación de un Sanatorio, de unos trescientos enfermos, según consulta evacuada por el Negociado de Construcciones Civiles y Militares, se necesita disponer de un área de cincuenta mil a sesenta mil metros cuadrados; por lo cual, como se ve, resulta materialmente imposible su construcción en las referidas alturas de "Monserrat", ya que se tiene, además, la seguridad de que los terrenos que ocupan la "Ermita" y edificios colindantes, no serían cedidos por la Colonia Española de Matanzas.

Descartada, pues, por tales motivos, las alturas de "Monserrat", nos encontramos con que el sitio indiscutiblemente adecuado lo es la Cumbre Alta, donde se nos informa también que han sido ofrecidos terrenos para el establecimiento del Sanatorio.

Todo parece indicar que éste sea al fin el sitio escogido, pues en reciente visita a Mantanzas el doctor Francisco María Fernández pasó una buena parte del día en dicho sitio, y pudo darse cuenta, personalmente, que difícilmente existe en toda la República un lugar como este para facilitar la cura de la tuberculosis.

Así opinan también todos los médicos de Matanzas.

El Hospital de Cárdenas necesita una urgente reparación. — En reciente conversación que tuvimos con el prestigioso Ingeniero Jefe de Obras Públicas, señor Oscar Pardiñas, alrededor de las más urgentes reparaciones que debían efectuarse, en el ramo de construcciones civiles, en la provincia de Matanzas, nos señaló, como una de las más importantes, las que necesariamente deben realizarse en el hospital "Méndez Capote" de la ciudad de Cárdenas, cuyos techos ofrecen en la actualidad un inminente peligro por el estado ruinoso en que se encuentran.

Ahora, que van a invertirse gruesas sumas por la Secretaría de Obras Públicas, con motivo del financiamiento de los cincuenta millones, esperamos, con toda firmeza, que su honorable Secretario, doctor Carlos Miguel de Céspedes, le preste la oportuna atención que este caso requiere, tal como se la hubo prestado anteriormente al Hospital Civil de Matanzas, donde se han realizado magníficas obras que lo colocan hoy a la altura de cualquier hospital de la Habana.

Confiemos, pues, firmemente, en el doctor Carlos Miguel de Céspedes.—**Alberto Lovio**, Corresponsal.

CAMAGUEY

EN CAMAGÜEY EL SUBSECRETARIO DE GOBERNACION

Fué presentado un recurso de alzada contra la suspensión del alcalde de Ciego de Avila

CAMAGUEY, junio 27. DIARIO. Habana.—Hoy llegó a Camagüey el Subsecretario de Gobernación, doctor Rosado Aybar, acompañado del Presidente del Ayuntamiento de Ciego de Avila, doctor Gerardo Maidique Venegas.

MARIO R. SILVA, Corresponsal.

RECURSO DE ALZADA CONTRA LA SUSPENSION DEL ALCALDE DE CIEGO DE AVILA

CAMAGUEY, junio 27. DIARIO. Habana.—El doctor Arístides Don, presentó hoy un recurso de alzada contra la resolución que dictó la suspensión del Alcalde de Ciego de Avila. Fué recibido por el señor Esteban Herrero Morato, Secretario del señor Gobernador. El recurso está interpuesto por el señor José María Cabrera.

MARIO SILVA, Corresponsal

VELADA EN EL ATENEO DE CAMAGUEY

CAMAGUEY, junio 27. DIARIO. Habana.—El organismo Ateneo, juventud que progreso notablemente y cada día arraiga más en esta sociedad, ofrece mañana un acto cultural en los salones de la sociedad popular de Santa Cecilia. El programa para la velada es muy interesante.

MARIO R. SILVA, Corresponsal.

SUBASTA DE UNA CARRETERA EN CAMAGÜEY

CAMAGUEY, junio 27. DIARIO. Habana.—Mañana se llevará a efecto en el despacho del señor Gobernador el importante acto de subastar las obras de reparación de la carretera de Carrasco y Camino de Elia.

La comisión subastadora está integrada por el señor Villena y los señores Emilio Izquierdo y Arturo Don.

MARIO SILVA, Corresponsal.

LOS DE LALIN Y EL HOMENAJE A ERNESTO LOPEZ

Expresiva carta del presidente de dicha colectividad en relación con el asunto

Recibimos y con mucho gusto publicamos la siguiente carta que nos envía nuestro distinguido amigo P. Vázquez, Presidente de los Hijos del Partido de Lalín.

Habana, 25 de junio de 1928.

Señor Presidente del Comité designado por las Sociedades Gallegas de Instrucción para tratar del homenaje que se rinde al señor Ernesto López.

Muy señor mío:

En mi carácter de Presidente de la Sociedad "Hijos del Partido de Lalín", tengo el honor de dirigirme a usted para exponerle lo siguiente:

Gustosamente compenetrados con los fines de ese Comité, esta Sociedad, acordó por unanimidad, en Junta General, adherirse a tan justo homenaje, como demostración del agradecimiento a que están obligadas todas las Sociedades Españolas, por los múltiples servicios que desinteresadamente les ha venido prestando durante más de 20 años don Ernesto López, digno Secretario del Gobierno Civil, entregando al Tesorero de ese Comité, la cantidad con que acordó contribuir; pero como a pesar del largo tiempo transcurrido, no tenemos conocimiento del estado en que se halla este asunto, y encuentro justificada la impaciencia de gran parte de nuestros asociados, que setiman como una vergüenza para ellos y para todos los españoles, el injustificado estado de estancamiento en que se encuentra el homenaje, y hasta me indican determinaciones radicales que deseen adoptar; es por lo que le ruego nos informe la situación en que está este asunto, para poder dar cuenta a mis asociados.

Soy de Vd. con la mayor consideración atento y s. s.

(f.) **P. Vázquez**, Presidente.

DE ORIENTE

EL DOMINGO SALDRA DE SANTIAGO DE CUBA UNA GRAN PEREGRINACION HACIA LAS ALTURAS DE SAN JUAN

Se instruye expediente al segundo jefe de la cárcel de Santiago. Quedó constituída la primera Delegación del Congreso del Niño.—Desembarco clandestino

SANTIAGO DE CUBA, Junio 27.—DIARIO, Habana. — Organizada por el coronel José González Valdés, se efectuará el próximo domingo una peregrinación patriótica a la histórica loma de San Juan, para depositar flores a la memoria de los soldados cubanos y norteamericanos que ofrendaron allí sus vidas por la libertad de Cuba. Después de izarse las banderas de Cuba y Estados Unidos se ejecutarán los himnos cubano y norteamericano y pronunciarán discursos Santiago Rocel, comandante del Ejército Nacional y Ricardo Navarro.

La inspección del puerto. — Esta mañana se hizo cargo de la Inspección del Puerto de Santiago de Cuba el teniente Gustavo Valdés Pino que regresó de la Habana. Según parece, hasta el presente, no se piensa nombrar a nadie para que ocupe el puesto que en comisión desempeña el teniente Valdés Pino.

Instrucción de expediente. — Se encuentra ya en esta ciudad el señor José Leonard, Inspector de Cárceles y Presidio, que está instruyendo expediente al segundo Jefe de la Cárcel de esta ciudad, señor Jaime Bisbal.

Desembarco clandestino. — En las costas de Niquero desembarcó clandestinamente en una cralupa el inglés León Martín, quien fué apresado y puesto a la disposición de Inmigración por el teniente Molina.

Movimiento del Puerto. — Después de varios días de calma llegaron hoy a puerto varios vapores de travesía con carga. Entre éstos, el español "Manuel Calvo" que se marcha mañana en viaje para la abana, llevando de est ciudad trece pasajeros para Barcelona.

Mañana se esperan los vapores americanos "Tivives" y "Carrillo", con pasajeros procedenetes de New York, de Centro América y de Kingston.

DELEGACION DEL PRIMER CONGRESO DE LNIÑO

Anoche quedó constituida la Delegación del Primer Congreso del Niño. Fueron elegidos presilentes de honor el Gobernador, el Alcalde, doña Elvira Cape Viuda de Bacardí y Luis Echevarría, Presidente de la Audiencia. Presidente efectivo: doctor Juan E. Cainet; Vicepresidente: Max Enríquez y Rafael Carulla, y el Presidente del Colegio Médico; Secretario: Ramón Infante; Vice, José López Batllori; Tesorero: Juan F. Fernández; vocales: Vidal Lastre, Joaquín W. Eguillior, José Soler Baillo, Fidel Núñez Carrión, Prisciliano Espinosa, Eduardo Abril, Eduardo González, Carlos Dellundé, Facundo Bacardí, Ana Abril de Toro, Ana Moya de Perera, Francisco Ibarra, Francisco Marcera, Francisco Dellundé, Teovaldo Rosell, Calixto Bergnes, Camila Enríguez, Juan M. Moya y Carlos Martínez Anaya.

En viaje a Europa. — Esta mañana tomó pasaje para esa, para seguir viaje a Europa, el doctor José A. Ortiz, propietario de la Clínica "Las Angeles". — **Soto**, Coresponsal.

DOS HOMBRES HERIDOS EN UNA REYERTA EN UN BARCO EN BAHIA HONDA

BAHIA HONDA, junio 27. DIARIO. Habana.—En la tarde de ayer, en el vapor Cuyasama, de la Cuyamel Fruit Co., que hace la travesía de New York a Puerto Cortés, Honduras, en las alturas de este puerto sostuvieron una reyerta los tripulantes Alvin Usher y Alvin Broun, naturales de Belice y Panamá, respectivamente, resultando Usler herido menos grave en la mano izquierda y Brown con una puñalada en la región precordial, interesándole el pulmón, de pronóstico gravísimo. Fueron entregados a las autoridades de este pueblo y asistidos por el doctor Bagaría. **Figueras**, Corresponsal.

Panama Pacific Line

Habana a Nueva York y Habana a California

S. S. MONGOLIA
26.700 Toneladas
Saldrá Julio 4 para CALIFORNIA, vía el Canal de Panamá, a la 1 p. m.

S. S. CALIFORNIA
32.450 Toneladas
Saldrá Julio 6 para NEW YORK

GRAN EXCURSION A NEW YORK
AGOSTO 4 DE 1928

S. S. MONGOLIA
26.700 Toneladas
Hoteles, Comidas, Paseos, diversiones, etc., todo incluído en un selecto programa:

$158.95

Once días de placer, alegres camaradas, profesionales, comerciantes, etc., y un vapor todo confort y seguridad.

AGENTES GENERALES:
THE WEST INDIES SHIPPING & TRADING CO.
Wm. H. Smith, President.
12, Oficios St. HAVANA Telf. A-7322.

5155 alt 6d-20

Panamá-Perú-Chile
Por la Grace Line

Nuevos Barcos Motores
"Santa María" y "Santa Bárbara"

La famosa flota de los "Santos" es la preferida de nuestra sociedad.

"Como viaje de placer en su Yate"

La última palabra en ingeniería naval, los más modernos y lujosos en servicio a Sud-América. Cinco cubiertas, "Cubierta de Sol", cubierta cerrada, deportes, comedor especial para niños, café terraza. Barcos especialmente construídos para los trópicos. Todos los camarotes son grandes y exteriores.
TANQUE DE NATACION, ORQUESTA
Refrigeradores para carga.

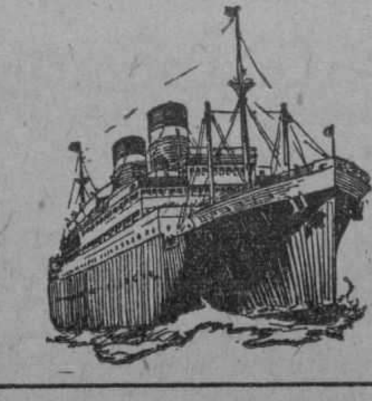

Próxima Salida: Julio 9
"SANTA MARIA"
INFORMES, FLETE Y PASAJEROS
NITRATE AGENCIES CO.
Calle T. Roosevelt (Tacón) 8, media cuadra del Ayuntamiento
Telfs. M-3647, M-2244

AUTOMOVILES CIRCULADOS

Por las distintas estaciones de policía fueron circuladas hasta las seis y media de la tarde de ayer las chapas: autos: 14723, 9951, 4595, 7804, 44450, 36948, 44400, 9990, 17276, 1872, 019, 4192, 17564, 17948 y omnibus 6 y 17 de La Nacional, 7 de La Precisa y 4 de Lawton Batista.

VAPORES DE TRAVESIA

"COMPAÑIA DEL PACIFICO"
MALA REAL INGLESA

El lujosísimo trasatlántico de 25.500 toneladas de desplazamiento.

"ORBITA"

Con magníficos camarotes de lujo en primera y segunda clase. Espléndida cámara de tercera, con dos fumadores, dos salones de comer, amplias cubiertas de paseo y magníficos camarotes para los señores pasajeros de tercera.

Saldrá fijamente el día 1o. de Julio al medio día para
VIGO, LA CORUÑA, SANTANDER, LA PALLICE, LA ROCHELLE y LIVERPOOL
GRAN ESTABILIDAD, COMODIDAD, CONFORT, RAPIDEZ, SEGURIDAD

PROXIMAS SALIDAS para ESPAÑA, FRANCIA e INGLATERRA
Vapor ORBITA, el 1 de Julio.
Vapor OROYA, el 18 de Julio.
Vapor ORCOMA, el 29 de Julio.
Vapor ORITA, 15 de Agosto.
Vapor ORDUÑA, 5 de Septiembre.
Vapor OROPESA, 19 de Septiembre.

Para Colón, puertos de PERU y de CHILE y por el ferrocarril Trasandino a Buenos Aires.
Vapor ORITA, el 1 de Julio.
Vapor ESSEQUIBO, el 16 de Julio.
Vapor ORDUÑA, el 22 de Julio.
Vapor OROPESA, el 5 de Agosto.

Para NEW YORK.
Vapor ESSEQUIBO, 29 de Junio.
Vapor EBRO, el 27 de Julio.

Servicio regular para carga y pasaje, con trasbordo en Colón a puertos de Colombia, Ecuador, Costa Rica y Nicaragua, Honduras, Salvador y Guatemala.

DUSSAQ Co. Lt.
Oficios 30. Telfs. A-6540 y A-7218.

A INGLATERRA DIRECTO EN 14 DIAS

M. S. "RIO BRAVO"
Saldrá de la Habana para Plymouth y Bremen, sobre el día 29 de Junio.

CUBA A MEXICO
M. S. "RIO PANUCO"
Saldrá de la Habana para Veracruz, Tampico y Galveston, sobre el día 12 de Julio.

LYKES BROTHERS STEAMSHIP AGENCY, S. A.
Agentes Generales para Cuba.
Lonja 404-408 — Teléfono M-6955

LINEA HOLANDESA AMERICANA

El magnífico trasatlántico holandés de 17.000 toneladas:

SPAARNDAM

Saldrá fijamente el día 14 de Julio para los puertos de
VIGO, CORUÑA, SANTANDER BOULOGNE-SUR-MER Y ROTTERDAM

Próximas salidas para dichos puertos:
Vapor SPAARNDAM, 14 de Julio.
Vapor EDAM, 4 de Agosto.
Vapor MAASDAM, 25 de Agosto.
Vapor LEERDAM, 15 de Sptiembre.
Vapor SPAARNDAM, 6 de Octubre.
Vapor EDAM, 27 de Octubre.
Vapor MAASDAM, 17 de Noviembr.
Vapor LEERDAM, 8 de Diciembre.
Vapor SPAARNDAM, 29 de Diciembre.
Vapor EDAM, 19 de Enero de 1929.
Vapor MAASDAM, 9 de Feb. de 1929.

VERACRUZ Y TAMPICO
Vapor SPAARNDAM, 16 de Junio.
Vapor EDAM, 7 de Julio.
Vapor MAASDAM, 28 de Julio.
Vapor LEERDAM, 18 de Agosto.
Vapor SPAARNDAM, 8 de Septiembre
Vapor EDAM 29 de Septiembre.
Vapor MAASDAM 20 de Octubre.
Vapor LEERDAM, 10 de Noviembre.
Vapor SPAARNDAM, 1o. de Diciembre.
Vapor EDAM 22 de Diciembre.
Vapor MAASDAM 12 de Ene. de 1929.

Admite pasajeros de primera clase y de Tercera Ordinaria reuniendo todos ellos comodidades especiales para los pasajeros de Tercera Clase.
Amplias cubiertas con toldos, camarotes numerados para dos. asientos individuales.
PRECIOS DE PASAJE REDUCIDOS
EXCELENTE COMIDA A LA ESPAÑOLA
LINEA DE NEW YORK Y PLYMOUTH BOULOGNE-SUS-MER Y ROTTERDAM

En esta Agencia se expiden pasajes por esta línea, por los lujosos y rápidos trasatlánticos holandeses AMSTERDAM, VOLENDAM, VEENDAM, NOORDAM Y RANDAM.

Para más informes dirigirse a:
R. DUSSAQ S. en C.

MISCELANEA

Surtido completo de los afamados BILLARES marca "BRUNSWICK".
Hacemos ventas a plazos.
Toda clase de accesorios para billar. Reparaciones. Pida catálogos y precios.
Julio de Cárdenas (Progreso) números 15 y 17. Habana. Teléfono A-6973.
Hartmann Baja 2. Santiago de Cuba.
E-993 Indf. 1 my.

DINERO
Lo damos sobre joyas y objetos de valor. La casa que menos interés cobra.
MUEBLES
Tenemos variado surtido. No compre sin ver esta casa. El precio lo pone el cliente.
JOYAS
De ocasión, variado surtido.
"LA PERLA"
Animas 84, casi esquina a Galiano.
H-10 29278 15 Julio.

MISCELANEA

FIN A LAS CANAS CON LOCION ESTABLE

Unica casa que puede ofrecer tan grande novedad a sus distinguidas clientas. Es la peluquería Cabezas. Con una sola aplicación. Con un solo pomo. Con un solo peso y con un solo minuto de tiempo. Se borran instantáneamente las canas para cuatro y seis meses sin que se manche la piel ni la ropa, ni es preciso avarse la cabeza antes ni después. Soliciten hoy mismo esta novedad al teléfono A-7034 o por Correo, libre de porte. Se aplica gratis en la peluquería Cabezas. Neptuno 156, entre Gervasio y Escobar. Cuenta esta casa con 15 expertos peluqueros y ocho buenas manicures. En el grandioso y nuevo local

CABEZAS

M E-1211 Indf. 1 Jn.

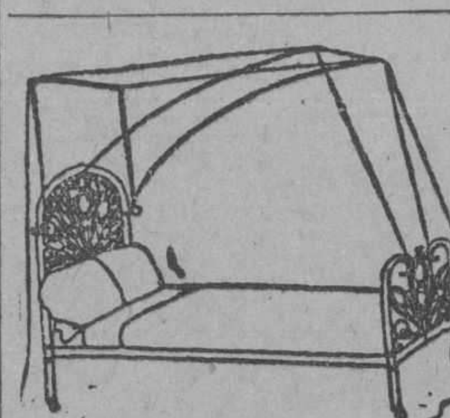

DEPARTAMENTO DE COLCHONETAS, COLCHONES, COJINES, ETC.

Nuestro Departamento de colchones, colchonetas, alfombras, mosquiteros, cojines, etc., etc., presenta el surtido más completo de estos artículos.

Colchones y colchonetas en todos los tamaños y calidades desde $1.80, cojines de seda desde $4.00, cestos de mimbre desde $4.00.

Mosquiteros para cama de una persona desde $2.00.

Mosquiteros con su aparato, a $6.50.

Colchones y colchonetas para niños en todas las calidades y precios.

Mosquiteros desde $1.50.

También hemos recibido cojines de piel, en formas y colores variados, muy de moda para adorno y para automóvil, gabinetes y oficinas.

Edredones de seda en colores enteros y floreados.

Todos estos artículos pueden verse en el mismo departamento de colchones, colchonetas, etc.

EL ENCANTO

E-958 indf. 1 my.

MISCELANEA

"EL COMERCIO" COMPAÑIA NACIONAL DE SEGUROS, S. A.

Esta Compañía asegura contra Accidentes del Trabajo Obrero, Incendios, y Ciclón.

El capital y las reservas tanto efectivas como técnicas, están situadas en la Habana.

CAPITAL SOCIAL $1.000.000-00
RESERVAS EFECTIVAS . . . $ 129.350-31

Oficinas: Obrapia, 24, Apartado 966. Cable: "Labazan"
EDIFICIO PROPIEDAD DE LA COMPAÑIA
HABANA

M. E1328 Sep. 18

Taller de Instalación en General

Señores propietarios: protejan sus Bombas y Motores. Evítese quebraderos de cabeza e iguálese por una pequeña cuota mensual con la CASA BAUZA E IGLESIAS, teniendo derecho durante el mes a la atención y reparación de dichas Bombas y Motores, al igual que enrollado, teniéndolos dispuestos para su buen funcionamiento.

Al mismo tiempo ofrecemos unos chuchos automáticos patente nuestra para protejer que las bombas trabajen en seco, muy económicos.

10 DE OCTUBRE 574 A — TELEFONO I-5784
E. 1401 — Jl. 1

AL COMERCIO

Por este medio participo a todos los que tengan negocios con esta casa, que temporalmente acordé dejar de importar huevos americanos retirándome del negocio; pudiendo pasar por Cienfuegos 39, los que tengan algún asunto pendiente o cuentas que cobrar lo antes posible.

Al mismo tiempo les comunico, que siendo el único representante en la Habana de Quiroga & Co., Inc., de New Orleans, pueden dirigirse a dicha entidad por mediación del que suscribe.

Habana, 26 de Junio de 1928.

DARIO QUIROGA.

E. 1393 — Jul. 1

INGLES EN POCAS SEMANAS

NECESITA SOLAMENTE 15 MINUTOS DIARIOS

Mándenos su nombre y dirección para enviarle información interesante.
THE UNIVERSAL INSTITUTE.—128 E. 86th St.—Dept. 56. New York, N. Y.

SANATORIO "DR. PEREZ-VENTO"

Enfermedades nerviosas y mentales. Para señoras, exclusivamente.
Calle Barreto número 62, Guanabacoa.
E-925 indf. 1 my.

DIRECTORIO PROFESIONAL

ABOGADOS Y NOTARIOS

FELIPE RIVERO Y ALONSO
Abogado y Notario
Chacón, 25
Telf. A-8142. Tel. M-1472
E 1776 ind. 1 Ag.

Dr. Elio Roselló y Montaño
ABOGADO Y NOTARIO
Herencias, Divorcios, Asuntos hipotecarios, rapidez en el despacho de las escrituras con su legalización. Oficinas, Empedrado 33. A-8502. E 1791 Ind. 1 Ag.

SAUL SAENZ DE CALAHORRA
ABOGADO
ANTONIO FERNANDEZ TOSCANO
PROCURADOR
Se hace cargo de toda clase de asuntos judiciales, tanto civiles como criminales y del cobro de cuentas atrasadas. Bufete Aguiar número 43, bajos, entre Empedrado y Tejadillo. Teléfono A-5024.
E. 126—In. 1 En.

BUFETE DE FERNANDEZ LLANO
NOTARIA PUBLICA
PROTOCOLO DEL LCDO. RAMON FERNANDEZ Y DEL LLANO
Habana 53. Telf. A-8316.
E-1152 Indf. 12 my.

Dr. MANUEL ARANDA MUÑOZ
ABOGADO
Asuntos hipotecarios, herencias, toda clase de asuntos civiles. Mercaderes 9. Departamento A. Teléfono M-6173.
E 1779 Ind. 1 Ag.

Dr. LEONCIO G. ESPINOSA PEREZ
ABOGADO
Administraciones de bienes, pensiones y jubilaciones, Marcas y Patentes, Accidentes de Trabajo, Asuntos Civiles, Mercantiles, Criminales. San Ignacio número 50. Teléfono A-8130. E 603 Ind 12 mzo

DOCTORES EN MEDICINA Y CIRUGIA

DR. RODRIGUEZ CUELLAR
Tratamientos modernos de las enfermedades nerviosas, broncopulmonares, matriz y secretas en general. Aplicación de los últimos metodos de actinoterapia, serovacunas e inyecciones de oro, endovenosas para la tuberculosis. Tratamientos científicos, rápidas para las enfermedades del estómago, corazón, riñones y sangre. De 12 a 2, reconocimientos: $5. Consulta: $2. Gratis: de 3 a 4. Telf. A-7820. Campanario 197 (entre Figuras y Concepción de la Valla). E-1199 2 Julio.

DR. R. CUERVO BARRENA
Medicina en general. Especialista en enfermedades del corazón, arterias y venas; hipertensión, arterio-esclerosis, úlceras, varicosas. ELECTROCARDIOGRAFIA Y POLIGRAFIA. Consultas de 3 a 5 y a horas especiales, previo aviso en Campanario 58. Teléfonos U-1353 y A-0482.
E-932 Indf. 2 My.

DR. GUTIERREZ LEE
MEDICO CIRUJANO
Consultas de 3 a 5. Gervasio 168. Teléfonos A-3684 y F-1070.
E-1870 In. 1 Ag.

DR. ABRAHAM PEREZ MIRO
J. C. Zenea (Neptuno) 93. Consultas de 2 a 5. Teléfono A-9203.
T-2700 In. 22 Nov.

DR. GERMAN ARGÜELLES
Especialista en enfermedades del aparato digestivo. Con prácticas en las principales Clínicas de París, Berlín y Madrid. Gabinete: Velázquez No. 27 (primero). Madrid E-1133 28 julio.

DR. A. V. DAUSSA
Medicina en general. Especialmente vías respiratorias y digestivas. Consultas de 2 y media a 4 p. m. Campanario 113, entre Salud y Dragones. M-8861. Pobres verdaderos 12 y media a 1 Martes y Sábados. E-1872 Indf. 1 Ag.

"POLICLINICA HABANA"
Suárez 32. Teléfono M-6233.
DR. GUILLERMO LEON
Director Facultativo
De Medicina y Cirugía en general. Especialista para cada enfermedad. Consultas de 1 a 5 de la tarde y de 8 a 9 de la noche. Consultas especiales, dos pesos. Reconocimientos $2.00. Enfermedades de señoras y niños. Garganta, nariz y oídos (OJOS). Enfermedades nerviosas, estómago, corazón y pulmones, vías urinarias, enfermedades de la piel, blenorragia y sífilis, inyecciones intravenosas para el asma, reumatismo, tuberculosis, obesidad, partos, hemorroides, diabetes y enfermedades mentales etc. Análisis en general. Rayos X, masajes y corrientes eléctricas. Los tratamientos y sus pagos a plazos. Telf. M-6233.
E-1810 In. 1 Ag.

DR. CELIO R. LENDIAN
Consultas todos los días hábiles de 2 a 4 p. m. Medicina interna especialmente del corazón y de los pulmones. Partos y enfermedades de niños. Lealtad 82.
E 1796 Ind 1 Ag.

DR. S. PICAZA
De los Hospitales de París y New York
Enfermedades del estómago, intestinos e hígado. Tratamiento eficaz de la colitis y afecciones biliares Horas: de 2 a 4 o convencional, previo aviso. San Lázaro 246. Telf. F-4918. E-1867 Indf. 7 Ag.

DR. RAMON ASCANIO
Sub-Director del Hospital Nacional General Calixto García.
Cirujía y enfermedades de señoras.
Consultas: calle 23 No. 183, entre H e I, Vedado, de 5 a 7 p. m. Telf. F-2618.
E-1089 indf. 17 my.

DR. GOMEZ DE ROSAS
Cirujano Director de la Policlínica Nacional. Enfermedades de señoras, estómago, vías biliares y cirugía general. Consultas de 3 a 5. Cerro 551. Tel. A-2560.
E-1895 In. 16 Ag.

DR. IGNACIO CALVO
PROTOLOGO
Cirujía especial del recto. Tratamiento médico de las hemorroides. Rectos-copia sigmodoscopia. Línea 12, esquina a M, de 4 a 6. Teléfono F-3663.

DR. J. M. VERDUGO
DE LA FACULTAD Y HOSPITALES AMERICANOS Y PARIS
Estómago e intestinos.
Tratamiento eficaz de la úlcera estomacal y duodenal y de la colitis en cualquiera de sus períodos. Hígado y afecciones biliares. Enfermedades de la nutrición. Consultas de 1 a 3. Horas especiales previo aviso. Prado 60 bajos Teléfono A-4425. E-1009 Indf. 1o. my.

COOPERACION MEDICA
Empedrado, 47, casi esquina a Aguacate.
Teléfono A 4152.
Institución formada por Médicos Cirujanos y Especialistas.
Cirugía y medicina en general. Enfermedades de señoras. Enfermedades de los ojos, garganta, nariz y oídos. Enfermedades de la piel, corazón y pulmones. Asma, Tuberculosis, Estómago e Intestinos. Enfermedades Nerviosas y Mentales.
CLINICA DE ENFERMEDADES VENEREAS Y VIAS URINARIAS.
Blenorragia, Impotencia, Debilidad sexual. Espermatorrea, Sífilis, enfermedades del Riñón y Vejiga. Flujos vaginales, verrugas, se quitan por completo.
Inyecciones de todas clases. Médicos a domicilio.
RAYOS X. Ultra Violetas, Radium. Electricidad médica. Masajes.
CONSULTAS $2.00
RECONOCIMIENTOS CON APARATOS 4.00
VISITAS 3.00
TRATAMIENTOS A PRECIOS ECONOMICOS.
HORAS DE CONSULTAS: de 9 a 11 a. m. de 1 a 5 p. m. y de 7 a 9 noche.
E 2059 In. 6 Sep.

EXCEMAS, ALMORRANAS
Excemas por antiguos que sean, se garantiza su curación por un procedimiento especial. Inyecciones intravenosas para Reumatismo, Raquitismo, Dispepsias y Blenorragia. Neurastenia por el procedimiento del doctor Monin. Electricidad Médica para Parálisis y Nerviosismo. Estrechez uretral y sífilis, curación garantizada. Almorranas, son curadas sin operación ni dolor, pudiendo el enfermo continuar sus trabajos diarios. Análisis de orina, 2 pesos y 3 pesos completos. Consultas: de 1 a 5 de la tarde y 7 a 9 noche, diarias. Verdaderos pobres, gratis. Martes de 9 a 10 mañana. Dr. Flores. Acosta 64. Teléfono A-1704.

DR. BIENVENIDO GIROUD LESCANO
Medicina interna, sistema nervioso, cerebro y pulmón. Tratamiento de la tuberculosis con la sacocricina combinada. Rayos X, Radiografía, electroterapia, tratamiento del bocio sin operación. Consultas de 3 a 5. Infanta 75 letra F. Teléfonos M-2014 y U-2064. E-1830 Ind. 1 Ag.

DR. ENRIQUE FERNANDEZ SOTO Y DOCTOR CARLOS DE LEJARZA
AUXILIAR
Oídos, nariz y garganta. Consultas: lunes, martes y jueves, de 2 a 4. Calle O entre Infanta y 27. Teléfono U-2466. No visita. Dr. Lejarza. Telf. F-4836.
E-1786 Indf. 1 Ag.

DR. GONZALO PEDROSO
CIRUJANO DEL HOSPITAL MUNICIPAL DE EMERGENCIAS
Especialista en vías urinarias y enfermedades venéreas. Cistocopia y Cateterismo de los uréteres. Cirujía de vías urinarias. Consultas de 10 a 12 y de 3 a 5 p. m. en la calle de Avenida de la República 254. E-1728 Ind. 1 Ag.

DR. JOSE VARELA ZEQUEIRA
Profesor de Anatomía de la Universidad Cirujano Jefe de la Asociación Cubana de Beneficencia. Cirujía en general. Especialidad: Cirujía de la mujer. Consultas de 2 a 4. Gervasio 126 entre San Rafael y San José. Telf. U-5410.
E-1894 Indf. Ag.

Dr. Manuel Alvarez Ruelland
MEDICO
Especialista en enfermedades del aparato digestivo. Consultas de 8 a 12 a. m. Calle 12 No. 7, Vedado. E-620 Indf. 1 Ag.

DR. J. LYON
De la Facultad de París. Especialidad en la curación radical de las hemorroides sin operación. Consultas de 1 a 3 p. m. diarias. Calle 17 número 451, entre 8 y 10. Vedado. E-1812 Indf. 1 Ag.

DR. MANUEL GALIGARCIA
Enfermedades nerviosas y Mentales
Especialista de la Asociación Canaria. Médico de Visita de los Servicios de Nerviosos y P. Enagenados del Hospital Calixto García, Ayudante de la Facultad de Medicina. Consultas: 5.00 de 3 a 5 diarias. J 211, bajos, entre 21 y 23, Vedado. Teléfonos F-2775 y F-5885. Sanatorio para tratamientos. Real 68, Arroyo Naranjo. Informes: en la consulta.
E-1790 Indf.

DR. GONZALO AROSTEGUI
Médico de la Casa de Beneficencia y Maternidad. Especialista en las enfermedades de los niños. Médicas y Quirúrgicas. Consultas de 12 a 2. G número 116, entre Línea y 13, Vedado. Telf. F-4223.
E-1776 Indf. 1 Ag.

Suscríbase al Diario de la Marina

M.E.C.D. 2016

TELEFONOS A-3333 A-1014

ANUNCIOS CLASIFICADOS DEL DIARIO DE LA MARINA

TELEFONOS A-3333 A-1014

DR. FELIX PAGES

CIRUJANO DE LA QUINTA DE DEPENDIENTES
CIRUJIA EN GENERAL
ESPECIALMENTE EN ESTOMAGO, INTESTINOS E HIGADO

Consultas: D No. 200, entre 21 y 23, Vedado. Lunes, Miércoles y Viernes, de 2 a 4 Telf. F-4483. E-1783 Indf. 1 ag.

Dr. Manuel González Alvarez

CIRUJANO DE LA ASOCIACION DE DEPENDIENTES
CIRUJIA EN GENERAL

Consultas de 3 a 5. Martes, Jueves y Sábados. Campanario 59, entre Neptuno y Concordia. Teléfono A-9102. Residencia particular: calle 9 No. 33, entre F y G. Vedado. Teléfono F-2441. E-1792 Indf. 1 ag.

Dr. J. A. Hernández Ibáñez

CIRUJANO UROLOGO DE LA ASOCIACION DE DEPENDIENTES
ENFERMEDADES VENEREAS, VIAS RINARIAS, ENDOSCOPIA Y CIRUJIA DE LAS VIAS RINARIAS

Domicilio: G y 19, Vedado. Telf F-6716. CONSULTAS: Neptuno número 78, esquina a Manrique. De 11 a. m. a 1 p. m. y de 3 a 6 p. m. Teléfono A-5469. Habana. E-1804 Indf. 1 Ag.

DR. MANUEL VIAMONTE

Catedrático Auxiliar de Radiología y Fisioterapia de la Universidad
RADIOLOGO DE LA QUINTA "COVADONGA"

Concordia 64-A, esquina a Lealtad. Teléfono A-6698. De 9 a 10 a. m. y de 1 a 5 p. m. Rayos X. Radium, Radioterapia Profunda. Luz Ultravioleta y Electricidad Médica. E-1900 Ind. 19 Ag.

DR. CELIO R. LENDIAN

Consultas todos los días hábiles de 2 a 4 p. m. Medicina interna especialmente del corazón y de los pulmones. Partos y enfermedades de niños. Lealtad No. 82. Teléfono A-3368. E 1796 indf. 1 agosto.

DR. RICARDO CUERVO BARRENA

ESPECIALISTA EN ENFERMEDADES DEL CORAZON

Arterio-Esclerosis, Hipertensión, Nefritis, enfermedades de las venas, reumatismo articular, manifestaciones cardíacas de la sífilis etcétera. Consultas exclusivamente a horas convenidas, 10 pesos, en San Nicolás 76 entre Neptuno y San Miguel). Teléfonos A-0482 y U-1353. Electrocardiograma en las tres derivaciones, $20. Consultas para pobres de 6 a 8 de la noche en Monte 40. E-588 12 Ab.

DR. GUILLERMO LOPEZ ROVIROSA

Enfermedades de las Glándulas Internas, Nutrición, Nerviosas y Mentales. Debilidad sexual, pérdidas, impotencias. Niños anormales atrasados, raquíticos. Bocios. Afecciones de la piel y de la sangre. Dispepsias, Colitis, Vías respiratorias. Rayos Ultravioletas aplicados al tratamiento de las afecciones de la piel (acne. etc.) caída del cabello, calvicie, raquitismo, anemias etc. Electroterapia, corrientes D'Arsonvalización, diatermia, extirpación de verrugas, etc. San Lázaro 331, entre Infanta y Basarrate, de 5 a 7 p. m. Domingos de 4 a 6. Telf. U-3221. Consultas por correspondencia: $6.00. Giro postal. E-1873 Indf 7 Ag.

DR. QUINTERO ALVAREZ

MEDICO DEL HOSPITAL DE MUJERES "FRANCISCO MARIA FERNANDEZ"
MEDICINA EN GENERAL

Especialidad: Enfermedades de señoras y de la sangre. Consultas de 3 a 6 p. m. Domingos: Gratis para los pobres de 10 a 12 a. m. Industria 130 altos. Teléfono A-9685. E-1079 14 Junio.

Dr. Alberto S .de Bustamante

Profesor de Obstetricia, por oposición. Especialidad partos y enfermedades de señoras. Consultas los lunes y viernes de 1 a 3. Clínica Bustamante-Núñez. Teléfono F 3057. Domicilio: 15, entre J y K, Vedado. Teléfono F 1862.

CLINICA BUSTAMANTE

J y 11, Vedado. Cirugía general y especial. Partos. Rayos X y Laboratorio. Teléfono F 1184. E 1777 Ind 1 ag.

DR. J. B. RUIZ

Catedrático de la Universidad. De los Hospitales de Filadelfia. New York y Calixto García. Especialista en vías urinarias y enfermedades venéreas. Exámenes Uretroscópicos y Cistoscópicos. San Lázaro 221-C, de 1 a 3. Tel. U-6351. Para pobres de 10 a 12. E-928 Indf. 1 my.

Dr. Alfonso E. Milla Solsona

CURA RAPIDA DEL FLUJO

Especialista Enfermedades Señoras. Servicio de Enfermeras. Tratamiento médico. Enfermedades: útero (matriz), ovarios y trompas. Consultas: Martes, jueves y sábados. De tres a seis. Pobres: miércoles y viernes. San Rafael 102. Telf. U-1680. E-636 Indf. 23 My.

POLICLINICA INTERNACIONAL

Director: doctor David Cabarrocas, Lealtad 143, entre Salud y Dragones. Teléfono A-0544. Consultas especiales de 10 a. m. a 6 p. m., los sábados de 9 a 12 a. m. Para pobres, primera atención médica con motivo de una consulta reconocimiento, examen de Rayos X, análisis parcial, orina, incisión, accesos, inyección intravenosa de Neosalvasán o cualquier otra inyección, cura corriente eléctrica, masaje agua caliente, pulverización vapor, completamente gratis para pobres. Inyecciones especiales para Reumatismo, Anemia, enfermedades de la piel, Sífilis, venéreas, fiebres en general. Tuberculosis, Cáncer, Enfermedad de señoras, Corazón, Riñones, Hígado, Estómago e Intestino, Sistema nervioso, análisis complete de orina y análisis exudado para venéreos, aplicaciones de aparatos de yeso, análisis sangre para sífilis, raspado uterino. Partos y Cirugía en general. Se regala medicina al pobre. Se dan horas especiales a $5. E-1809 In. 1 Ag.

DR. MANUEL LOPEZ PRADES

MEDICO CIRUJANO

De las Facultades de Madrid y la Habana. Con 36 años de práctica profesional. Enfermedades de la sangre, pecho, señoras y niños; partos. Tratamiento especial curativo de las afecciones genitales de la mujer. Consultas diarias de 1 a 3. Gratis los martes y viernes. Lagunas 63, bajos. Tel. A-0226, Habana. E-1877 In. 1 Ag.

DR. MARIO LUIS GARCIA

ESPECIALISTA

Sífilis y Venéreo exclusivamente. Consultas de 4 a 6. Virtudes 141. Telf. U-6428. E-1236 Indf. 9 Jn.

DOCTOR ELPIDIO STINCER

Cirujano de la Quinta Covadonga, Catedrático de la Universidad de la Habana. M número 4, Vedado. Teléfono F-2213. De regreso de su viaje a Europa y Estados Unidos, reanuda sus consultas los Martes, Jueves y Sábados, de 2 a 4 p. m. Cirujía General. E-2380 Indf 15 Oct.

DR. ABELARDO LABRADOR

Consultas gratis para pobres de 8 a 12 de la mañana. Pagas de 3 a 6 p. m. Angeles 3, entre Reina y Estrella. Teléfonos A-0801 y U-2256. Especialidad en enfermedades de señoras, flujos crónicos, metritis, etc. Partos, venéreo y sífilis, blenorragias, enfermedades de los pulmones en todos sus períodos, asma, bronquitis crónica, enfermedades del corazón y riñones, diabetes, reumatismo crónico, enflaquecimiento. Tratamientos especiales por inyecciones neosalvasán, etc. E-52 Ind. 10 Mar.

DR. E. PERDOMO

Vías Urinarias, estrechez de la orma, venéreo, hidrocele, sífilis, impotencia. Calle D y 11, Vedado. De 1 a 4. Telf. F-4822. E-1810 Indf. 1 Ag.

ASOCIACION CLINICA

LUZ 44. TELEFONO A-0549, ENTRE AGUACATE Y COMPOSTELA
ASOCIACION DE MEDICOS ESPECIALISTAS

SE TRATAN TODAS LAS ENFERMEDADES. Curaciones garantizadas por contratos. PRECIOS REDUCIDOS.

RAYOS X.—Violetas. Electricidad, masajes etc. INYECCIONES Y ANALISIS. ALMORRANAS: curadas sin OPERACION. TATUAJES, MANCHAS, VERRUGAS ETC. Son quitadas. ESPECIALISTAS DE señoras y niños.

GARGANTA, NARIZ, OIDOS Y (OJOS) Vías urinarias, impotencia, blenorragias, gota y DEMAS ENFERMEDADES. CLINICA: Parteros y comadronas.

CIRUGIA Y MEDICINA GENERAL. CONSULTAS: $2.00. RECONOCIMIENTOS: $3.00. ATENCIONES DE 1 A 5 (TARDE) Y 7 A 9 (NOCHE). E-1024 ind. 10 my.

Dra. MARIA PEREZ GOVIN

MEDICA CIRUJANA

Médica de la Facultad de la Habana y Hospital Broca de París, Garganta, nariz y oídos. De 1 a 3. Teléfono U-2439. San Miguel 152, antiguo. E 1803 ind 1 ag.

DR. ROGELIO PARERA

MEDICO CIRUJANO

Consultas de 1 a 3 p. m.
Gratis para los pobres Martes y Viernes.
Belascoaín 227, altos.
Teléfonos A-6766. F-1289.
E 443 31 Mzo.

DR. ALFREDO MARTH

Especialista en enfermedades de la piel, sífilis y venéreas. Consultas de 3 a 5 y de 7 a 9 (noche). Empedrado 47, casi esquina a Aguacate. Teléfono A-4152 E-273 17 Jn.

DR. B. VILA

Médico cirujano. Exclusivamente niños. Médico de niños del Hospital Mercedes. Consultas diarias de 1 a 3 p. m. Carlos III, 209, esquina a Franco (altos). Teléfono U-5791. E 1800 ind 1 ag

ENFERMEDADES SECRETAS

Antigua, mal curadas y prostatitis, impotencia, esterilidad. Curaciones garantizadas en pocos días, sistema nuevo alemán. Dr. Jorge Winkelman; especialista alemán, 28 años de experiencia. Manrique, 5-A, a todas horas. E-1797 Indf. 17 Ag.

DR. PEDRO A. BOSCH

Medicina y Cirugía, con preferencia, partos, enfermedades de niños, del pecho y sangre. Consultas de 2 a 4. Aguiar 11. Teléfono A-6488. E-762-indf. ab. 1

DRA. MARIA GOVIN DE PEREZ

MEDICA CIRUJANA

De la Facultad de la Habana. Escuela Práctica y Hospital Broca de París. Especialidad en enfermedades de señoras, partos y cirujía. Teléfono U-2439. San Miguel 152, antiguo. E-1802 Indf. 1 Ag.

DR. RICARDO ALBADALEJO

Especialista en vías urinarias. Tratamiento especial para la blenorragia, impotencia y reumatismo. Electricidad Médica y Rayos X. Prado 62, esquina a Colón. Consultas de 8 a 12 a. m. y de 1 a 5 p. m. Teléfono A-3344. E-1787 Indf. 2 Ag.

DR. F. GARCIA CAÑIZARES

Catedrático Titular de la Universidad. Director Facultativo del Centro Balear. Médico de Visitas del Hospital de Paula. Medicina general. Especialista en enfermedades venéreas, sifilíticas y de la piel. Avenida del Brasil (antes Teniente Rey) 80. Consultas: lunes, miércoles y viernes, de 3 a 5. No hace visitas a domicilio. E-472 Indf. 7 Mz.

Dr. Francisco Javier de Velasco

Afecciones del corazón, pulmones, estómago e intestinos. Consultas los días laborables de 12 a 2. Horas especiales previo aviso. Salud 34. Tel. A-5418. E-1784 Ind. 1 Ag.

DR. ARISTIDES MESTRE

PROFESOR DE LA UNIVERSIDAD

Médico del Departamento de Niños del Hospital de Dementes de Mazorra. Niños anormales. Enfermedades nerviosas y mentales de la infancia. Consultas: Martes y Sábados, de 9 a 12 m. D número 220, esquina a 23. Vedado. Tel. F-1706. E 1934 ind 3 sp

ANALISIS DE ORINA

Completo dos pesos. Prado 62, esquina a Colón. Laboratorio Clínico Químico del doctor Ricardo Albaladejo. Telf. A-3344. E-1788 Indf. 1 Ag.

HEMORROIDES

Curadas sin operación, radical procedimiento, pronto alivio y curación, pudiendo el enfermo seguir sus ocupaciones diarias y sin dolor. Consultas de 1 a 5 de la tarde. Suárez 32. Policlínica P. Teléfono M-6233. E-1810 Indf. 1 Ag.

DR. PABLO MACIA

ESPECIALISTA DE BERLIN

Estómago e intestinos. Consultas de 4 a 5. Gervasio 115. Telf. A-6674. Domicilio: calle C número 231. Telf. F-1309. E-1390 25 Julio.

CIRUJANOS DENTISTAS

DR. ALBERTO COLON

CIRUJANO DENTISTA

Ha trasladado su Gabinete Dental a San Rafael 41 (altos), esquina a San Nicolás. Habana. E-1068 14 junio.

DR. L. SAEZ MORENO

CIRUJANO DENTISTA

Consultas todas las noches de 7 a 10, especial para personas que trabajan de día. Por el día doy hora fija a cada cliente. Trabajos rápidos, garantizados y económicos. (Doy facilidades de pago.) Neptuno 234, altos, entre Espada y San Francisco. Teléfono U-1986. E-1066 indf. 12 my.

DR. VALDES MOLINA

CIRUJANO DENTISTA

Avenida de Italia número 24, entre Virtudes y Animas. Teléfono A-8583. Dentaduras de 15 a 30 pesos. Trabajos se garantizan. Consultas de 8 a. m. a 5 p. m. Los domingos hasta las 12 m. E-1885 Ind. 1 Ag.

DR. PEDRO R. GARRIDO

CIRUJANO DENTISTA

Por las Universidades de Madrid y Habana. Especialidad en enfermedades de la boca que tengan por causas afecciones de las encías. Dentista del Centro de Dependientes. Consultas de 9 a 11 y de 12 a 3 p. m. Villegas 78, altos. Teléfono A-5260. E-288 24 Feb.

DR. J. HERNANDEZ CALZADILLA

Cirujano Dentista

CIRUJANO DENTISTA

Especialista en extracciones sin dolor ni peligro en niños y señoras en estado, con anestesia local o gas. Cura completa de dientes flojos y piorrea alveolar. Puentes y planchas de todas clases modernas sin encías. Trabajos de ortodoncia. Arreglo puentes, planchas partidas, faltas de dientes dejándolas nuevas. Consultas diarias hasta las 10 de la noche. Reina 76, bajos. Teléfono A-7537. E-1817 Ind. 1 Ag.

Dr. Armando Roig y Palenzuela

MEDICO CIRUJANO DENTISTA

Consultas de 2 a 6, Plácido No. 49, altos, Habana. Teléfonos I-2592 y M-8002. E 773 Ind Ab 1

DR. GUERRERO DELANGEL

DENTISTA MEJICANO

Técnica especial para extracciones. Facilidades en el pago. Horas de consultas de 8 a. m. a 8 p. m. A los empleados del comercio, horas especiales para la noche. Trocadero 63-B, frente al café El Día. Teléfono M-6395. E- 1811 In. 1 Ag.

OCULISTAS

DR. MARTINEZ FERRER

Enfermedades de los ojos. Calle A 194, (entre 21 y 23), Vedado. Consultas de 2 a 4. Teléfono F-3474. E- 969 26 My.

DR. HORACIO FERRER

ESPECIALISTA EN LAS ENFERMEDADES DE LOS OJOS

Consultas de 2 a 5 de la tarde. Consultas por la mañana a horas previamente concedidas. Ave. Wilson y L. Vedado. Teléfono F-4831. E 1780 ind 1 ag

DR. JORGE L. DEHOGUES

OCULISTA

Consultas y elección de lentes de 11 a 12 y de 3 a 5. Horas especiales, previo convenio. Aguila 94. Teléfono A-3940.

Dr. C. E. FINLAY F. A. C. S.

PROFESOR DE OFTALMOLOGIA

Especialista en enfermedades de los Ojos y de los Oídos.
Calle J, 135, entre Línea y 15, Vedado.
Teléfono F-1173
Consultas de 11 a 12 y de 2 a 4 y por convenio previo.
E-1807 Ind. 1 Ag.

DR. JOSE ALFONSO

OCULISTA

Garganta, nariz y oídos. Consultas de 1 a 4. Máximo Gómez 386. Tel. M-2330. (noche). E 1703 ind 1 ag. E 1808 ind. 7 ag.

DR. ALIPIO C. PORTOCARRERO

OCULISTA
GARGANTA, NARIZ Y OIDOS
Consultas de 12 a 4
San Nicolás núm. 52. Habana.
Telf. A-8627. E-1795.

QUIROPEDISTAS

QUIROPEDISTA

Alfaro. En el gabinete toda operación desde $1. a domicilio $2. a dos personas $3. Usamos Piesilóides. Villegas 44. M-7585. 19034 7 Mayo.

ORTOPEDICOS

EMILIO P. MUÑOZ

Ortopédico: Malecón 58. Teléfono A-9559. Faja especial para hernias, vientre, colon, etc. y aparatos para toda clase de imperfecciones. 20 años establecido. E 2806 ind. 6 En.

COMADRONAS FACULTATIVAS

ANA MARIA VALDES

COMADRONA

Muchos años de práctica. Los últimos procedimientos científicos. Consultas de 8 a 11 a. m. y de 1 a 4 p. m. Gratis martes y viernes. Precios convencionales. 23 número 281, entre Baños y D, Vedado. Teléfono F-1252. E-1351 Indf. 1 Jn.

GIROS DE LETRAS

J. BALCELLS Y CIA.
S. en C.
San Ignacio Núm. 33

Hacen pagos por el cable y giran letras sobre New York, Londres, París y sobre todas las capitales de España, Islas Baleares y Canarias. Agentes de la Compañía Inglesa de Seguros contra Incendios "The Royal". Administración de bienes. E 1742 ind 1 ag.

ZALDO Y COMPAÑIA
Cuba números 76 y 78

Hacen giros de todas clases sobre todas las ciudades de España y sus pertenencias. Se reciben depósitos en cuenta corriente. Hacen pagos por cable, giran letras a corta y larga vista y dan cartas de crédito sobre Londres, París, Madrid, Barcelona y Nueva York, New Orleans, Filadelfia y demás capitales y ciudades de los Estados Unidos, Méjico y Europa, así como todos los pueblos. E 1746 ind 1 ag.

N. GELATS Y COMPAÑIA

103, Aguiar 103, esquina a Amargura. Hace pagos por el cable. Facilita cartas de crédito y giran pagos por cable; giran letras a corta y larga vista sobre todas las capitales y ciudades importantes de los Estados Unidos, Méjico y Europa, así como sobre todos los pueblos de España, Londres, París, Hamburgo, Madrid y Barcelona.

CAJAS RESERVADAS

Las tenemos en nuestra bóveda, construída con todos los adelantos modernos y las alquilamos para guardar valores de los interesados. En esta oficina daremos todos los detalles que se deseen.

N. GELATS Y COMPAÑIA
BANQUEROS

A ALQUILER CASAS

A- 1—Habana
A- 2—Vedado
A- 3—Cerro
A- 4—Jesús del Monte
A- 5—Víbora y A. Apolo
A- 6—Luyanó.
A- 7—Regla y Guanabacoa
A- 8—Marianao
A- 9—Diversos lugares

A1. Habana

ROMAY 30-A Y 30-B

Se alquilan estas casas con sala, comedor, cuatro cuartos y servicios en $35 y $36, respectivamente. Informa: Raposo en Omoa núm. 11.

ROMAY No. 40

Se alquila esta casa con sala, comedor, cuatro cuartos y servicios en $36. Informa: Raposo en Omoa núm. 11.

ARAMBURO 35

Se alquila esta casa propia para tren de lavado. Precio $50.00.

EN SAN BERNARDINO Y SAN JULIO

Se alquila hermosa casita con sala y dos cuartos. Precio $30.

OBRAPIA NUM. 88

Se alquilan los bajos de esta casa propios para establecimiento. Precio $70.00.

AGUIAR NUM. 45

Se admiten proposiciones para los altos y los bajos de esta casa, juntos o separadamente. Además de sala, saleta, comedor y baño, los altos tienen cuatro cuartos y cinco los bajos.

AGUILA NUM. 146

Se alquilan los cómodos y frescos altos de esta casa que es esquina de fraile junto a la Calzada del Monte, cuatro habitaciones, gran sala, comedor, etc., hermoso balcón corrido, galería cerrada, agua abundante y demás comodidades. Precio 45 pesos.

AMARGURA NUM. 8

Se alquila en Amargura 8, entre Mercaderes y San Ignacio, este local propio para almacén. Precio $100.00.

GALIANO NUM. 24

Se alquila este hermoso local propio para establecimiento. Precio $200.00.

LAGUNAS NUM. 111

Se alquilan los altos con sala, saleta, comedor, tres cuartos y baño. Precio $55. Para informes sobre las anteriores casas dirigirse a J. Balcells y Co., San Ignacio número 33, teléfono A 2766. A1 30524 4 Julio.

EN ENSANCHE de la Habana (Antiguo Club Almendares) se alquilan en $45.00 los bajos de Montoro 31, entre Bruzón y Cañada, compuestos de portal, sala, cuatro cuartos, comedor, cocina, baño, patio y servicios de criados. La llave al fondo en Almendares 20, altos. Teléfono U-5197. A-1 30455 30 Jn.

ALTOS de esquina en Hospital y Concordia, con cuarto y servicio en la azotea, rebajados a $50.00 agua abundante. Informan Secades. Hospital 6 altos. Teléfono U 3538. A1 S4892 28 Jn.

CRISTO 4

Se alquila en la azotea 4 cuartos y la sala, doble servicio y cocina muy fresco de construcción moderna. Llave en el 33 bajos.

APODACA 2-B

Se alquila el 2do. piso, cuatro cuartos, sala y saleta, muy fresco y ventilado, llave en bodega de la esquina.

CRISTO 4

Se alquila el principal con 5 cuartos, sala, saleta, doble servicio de construcción moderna muy fresco. La llave en el 33 bajos. A1 30514 29 Jn.

AMARGURA 72, entre Aguacate y Compostela, Sala, 3 cuartos, comedor, baño completo moderno, pantry, cocina de gas, cuarto criada, cuarto guardar tarecos. A 0290 U 4817. Precio rebajado $65.00. A1 S4891 30 Jn.

ANTES $300.00
AHORA $160.00

Hermosa casa en el centro comercial, Inquisidor 27, esquina Luz. Una cuadra de los muelles, 17 amplias habitaciones con agua en abundancia, zaguán y patio. Propia para almacén o inquilinato. Informan en la misma hasta las 4. A1 30488 28 Jn.

ALTOS NUEVOS, fresquísimos, a la brisa, con seis habitaciones, recibidor, sala, comedor, baño completo intercalado, cocina gas, alquilo baratísimos en Monte 302, dos cuadras Mercado. A-1 30626 2 Julio.

ALQUILO, Santiago, 36. Piso moderno, independiente, claro, fresco, agua abundante; sala, comedor, tres cuartos, baño intercalado, dos servicios. Llave: bodega Pocito. A-6523. A-1 30661 29 Jn.

ACABADOS DE reparar y pintar, bajos Concordia 154, entre Oquendo y Soledad. Sala, comedor, cuatro cuartos, baño. Llave :altos. Informan: Industria 22. A-6523. A-1 30657 2 Julio.

ALQUILO, MERCADERES 16, dos pisos independientes, con sala, comedor, cinco cuartos, baño etc. Llaves: Ferretería. Informes: Industria 22. A-6523. A-1 30659 2 Julio.

SE ALQUILA una casa en la calle Jesús Peregrino 57-A, muy cómoda. Precio: $40.00. Teléfono F-1183. La llave en el 57-B. A-1 30365 1 Julio.

SE ALQUILAN los altos de Infanta número 106-E, entre San Miguel y San Rafael, compuestos de cuatro cuartos, sala, saleta, hermosa terraza, un departamento en la azotea, baño intercalado y demás servicios a la moderna. Informes en San Miguel número 211, altos, esquina a Infanta. A-1 30627 4 Julio.

SE ALQUILA un piso bajo en Infanta esquina a Sitios, tiene sala, 2 cuartos, bonito baño, y dos patios. Informan Infanta núm. 47 bajos. A1 S4923 1 Julio.

SE ALQUILA casa chica dos habitaciones, sala y servicios, muy fresca, altos. Pozos Dulces número 3. Informan en los bajos, Almacén de Licores de Casabielle y Hno. Teléfono U-1590. A-1 30592 4 Julio.

SE ALQUILA Merced 21 altos, en módico precio. La llave en los bajos. Informa San Rafael 7, esquina a Amistad. Vidriera de Billetes por Amistad. A1 30703 4 Julio.

PARA NO SENTIR CALOR

alquilo el 2o. piso de Carmen 9, 5 piezas, baño intercalado, cocina gas, casi esquina a Campanario. Precio 55 pesos. Teléfono A 7042. A1 30717 2 Julio.

PARA CASA DE HUESPEDES

Se alquila San Rafael 27, dos plantas y media, 15 habitaciones muy ventiladas y agua abundante; está en el mejor punto de la ciudad. Precio rebajado: $160.00. Informan: "La Moda". Neptuno y Galiano. Telf. A-4454. A-1 S-4921 30 Jn.

A VIVIR MUY BARATO

Lo más fresco de la Habana y que nunca falta agua, altos, decorados, preciosos, con sala, saleta y tres cuartos, cocina de gas y carbón. Calle de Cruz del Padre y Velázquez, a una cuadra de la esquina de Tejas. Informan: bodega. $35. Dueño: U-5013. A-3 30584 7 Julio.

SE ALQUILA: Montoro 24, altos, entre Bruzón y Lugareño, Reparto Ensanche de la Habana, frente a la Quinta de los Molinos, a dos cuadras del tranvía de Carlos III y dos cuadras de Almendares Park, compuestos de portal, sala, recibidor, cuarto escritorio, 7 cuartos dormitorios, dos baños intercalados, comedor, pantry, cocina, dos cuartos y servicios de criados y azotea al fondo. Muy fresca. Agua abundante. Informes: Quintana. M-3193. $125.00 mensuales. A-1 30657 3 ulio.

SE ALQUILAN los bajos de Malecón 236, con sala, dos cuartos, cocina, baño completo, comedor al fondo. Su dueña: Campanario 24. A-1 30672 29 Jn.

VILLEGAS 111, "Edificio Lavín". Se alquila una espléndida casa con sala, recibidor, tres habitaciones, baño intercalado, comedor, pantry, cocina de gas, cuarto para criados con sus servicios. Precio de actualidad. Para más informes, en los bajos. Teléfono A-9745. A-1 30656 11 Julio.

O'REILLY 80

Entre Aguacate y Villegas. Se alquila el principal. compuesto de sala, recibidor, gabinete, tres cuartos, espaciosa galería, comedor, cocina de gas y carbón, baño con todos los aparatos y calentador y servicio de criados. Por sus condiciones y situación es propia para profesional o familia. Puede verse de 9 a 11. Informan en Amargura 54, de 2 a 5. Teléfono A-5269. A-1 30665 1 Julio.

ALTOS MODERNOS

Se alquilan 1o. y 2o. piso San José 128 1|2-G, entre Oquendo y Soledad. Seis habitaciones, 2 baños y demás piezas. Agua abundante. Precio rebajado. Véalos. La llave en bodega Soledad. Informes Malecón 40 teléfono M 8007. A1 30702 1 Julio.

PISO AMPLIO

Campanario 88, casi esquina a Neptuno, alquilo primer piso cuatro habitaciones, comedor, sala y recibidor, entrada independiente para servidumbre, 80 pesos. Informan el portero y teléfono A 2708. A1 30708 28 Jn.

EN CINCUENTA pesos, modernos altos con sala, saleta, comedor, cuatro cuartos, baño intercalado. Jesús María 73, entre Compostela y Habana. Informan: Belascoaín 648, altos M 6647. A1 30707 28 Junio.

MANRIQUE 1-C

cerca San Lázaro, bajos moderno, Sala, recibidor, tres cuartos, baño intercalado, comedor, cuarto y servicio criado. Llave piso principal Precio $70.

CAMPANARIO 116 PRINCIPAL

cerca San Rafael, moderno, Sala, cuatro cuartos, baño. comedor. Llave bajos. Precio $60.

CAMPANARIO 194 BAJOS

cerca Reina, Sala, Saleta, Cinco cuartos muy bien para dos familias, Llave altos. Precio 50. Informa Campanería. Habana 53-A M 7785. A1 30737 28 Jn.

PISOS NUEVOS

Acabados de fabricar, se alquilan varios a matrimonios solos o corta familia. Informan en el establecimiento de la esquina Salud y Manrique. A1 30688 30 Junio.

SE ALQUILA, Habana 40, segundo piso, $35. Sala, comedor, dos cuartos y sus servicios. Llaves bodega esquina, Cuarteles y Fornos. I-1245. A-1 30596 1 Julio.

EN 27 de Noviembre No. — (antes Jovellar) entre Infanta y N. Se alquila chalet moderno independiente, con amplias habitaciones, baño intercalado, servicio de criados, garage con cuarto para chauffeur: 85 pesos. Informan: I-3697—U-4665. A-1 30603 2 Julio.

CALLE VILLEGAS número 76, altos. Se alquila casa: recibidor, sala, 6 cuartos, comedor al fondo, cocina y baño: $90. F-1262. A-1 30101 8 Julio.

SE ALQUILA en 30 pesos el piso bajo izquierda de Misión 5. Tiene sala, dos cuartos, comedor y demás servicios. Las llaves en el piso de la derecha. Informan en Oficios 12, Edificio Calle, del Dr. Pichardo. A-1 30078 30 Jn.

ALQUILO: San Lázaro número 101, casi esquina a Galiano, espaciosos bajos, con sala, comedor, tres habitaciones, baño intercalado, cuarto y servicio criado, $75.00. Lealtad número 151 entre Reina y Salud, sala, comedor, tres habitaciones, $45.00. Dueña: San Lázaro número 101. M-8023. A-1 S-4844 28 Jn.

ALQUILO, 2do. piso, barato, tres habitaciones y demás comodidades, Sol esquina Aguacate, informan bodega. Teléfono A 9534. A1 30561 1 Julio.

SE ALQUILA AGUILA 107

esquina San Rafael, amplia sala, propia para consultorio. Teléfono M 3471. A1 30537 28 Jn.

SE ALQUILAN los altos de San Miguel número 57, una cuadra de "El Encanto". Tienen sala, hall, tres cuartos, baño intercalado y demás servicios. La llave en el piso bajo. Teléfono F-4071. A-1 30367 2 Julio.

SE ALQUILA una accesoria alta, independiente, con sala, cuarto, cocina y servicio. Puerta Cerrada y Florida. Teléfono A-0232. A-1 S-4872 28 Jn.

ALQUILO FRESCOS bajos. Peña Pobre 16, entre Habana y Aguiar. Sala, recibidor, tres habitaciones, comedor, baño para familia, servicios criados, cocina gas carbón: 50.00. Informan: F-4497. A-1 30381 28 Jn.

SE ALQUILA el bajo de Crespo 4, con sala, comedor, tres cuartos, baño y cocina. La llave en el primer piso. Informan: teléfono I-2547. A-1 30427 30 Jn.

EN SAN Rafael entre Belascoaín y Lucena, se alquila segundo piso moderna. Sala, saleta, cuatro habitaciones, comedor, baño intercalado, cocina de gas, cuarto y servicio de criados, $70.00. Ferretería de Belascoaín y San Rafael. U-5215. A-1 30413 5 Julio.

LUJOSAS Y BARATAS CASAS

Se alquilan los lujosos altos de la letra F y los bajos de la letra A, de San José 124, entre Lucena y Marqués González, con sala, saleta, tres habitaciones, salón de comer, cuarto de criados, dobles servicios sanitarios y con calentador. Informan: señor Alvarez. Consulado 126, altos. El papel dice donde está la llave.

MUY CERCA DE SANIDAD

Se alquilan los altos de Sitios 157, con sala, saleta, tres habitaciones, baño completo y demás servicios. Informa señor Alvarez. Consulado 126, altos. El papel dice donde está la llave.

LAMPARILLA 71 BAJOS

Se alquila para establecimiento, ésta bien situada casa, media cuadra del Instituto, propia para Café u otro giro análogo. Sus paredes están azulejeadas. Informa señor Alvarez. Consulado 126, altos. El papel dice donde está la llave. A-1 30357 29 Jn.

COMODOS ALTOS

Siete habitaciones, dos baños intercalados completos, sala, recibidor, galería, comedor, servicio de sirvientes. Neptuno 165. Llaves en los bajos. Informan: Gervasio 194. A-1 30587 4 Julio.

BELACOAIN 46, altos. Se alquilan estos hermosos altos en lo mejor de la Calzada, compuestos de sala, gabinete, recibidor, cinco habitaciones, comedor, baño intercalado de lujo, agua fría y caliente, cocina de gas y carbón. baño y habitación de criado, lavabo en todas las habitaciones. No se admiten sub-arrendadores. Informan: Belascoaín 48. Ferretería "Capitolio". A-1 30398 3 Julio.

BELASCOAIN SAN MIGUEL

alquilo altos de La Peletería La Noble Habana, tercer piso 4 habitaciones, sala, comedor, recibidor, doble servicios, acabado de fabricar. Precio baratísimo. 70 pesos. A1 30059 30 Jn.

SE ALQUILA San Rafael 117 entrada por Gervasio el primer piso izquierda propio para poca familia. Llave en los bajos bodega. Informes A 2738. Joyería El Gallo. A1 30055 30 Jn.

EN EL ENSANCHE de la Habana, Lugareño entre Luaces y Montoro, se alquilan modernas casas de alto y bajo con tres y cuatro habitaciones, comedor al fondo, baño intercalado, a 45, 50 y 65 pesos. Fiador o dos meses en fondo. La llave en Lugareño número 40. Informes: teléfono FO-7043. A-1 30371 30 Jn.

40 PESOS alquilo Carmen 14, entre Belascoaín y Lealtad, Sala, comedor, 3 cuartos y demás comodidades. No tiene altos. Teléfono F-2925. A-1 30235 2 Julio

EN 60 PESOS se alquilan los bajos de Cárdenas 27. Tienen sala, saleta y tres cuartos, para verla de 8 a 11 y de 2 a 5. Informan Teléfono I-2388. A-1 30222 30 Jn.

VIRTUDES 97½

Altos entre Perseverancia y Campanario, alquilo con tres habitaciones, sala comedor, dos baños y cocina. La llave bodega Campanario y Virtudes. Informan: Neptuno 106 moderno. Alquiler módico. A-1 30342 29 Jn.

SE ALQUILA Aguiar Nos. 5 y 7 casa segundo piso izquierda con sala comedor, dos cuartos, cocina gas servicios completos. Precio de verdadera situación. Llaves a la derecha. Informan: Habana y Cuarteles. Bodega. A-1 S-4863 2 Jul.

SE ALQUILA una casa en la calle Acosta 81 altos, sala, saleta, dos cuartos, cuarto de baño, comedor y cocina. La llave en los bajos. Informan: Teléfono I-5777. A-1 S-4862 29 Jn.

SE ALQUILAN dos casitas en Infanta número 64. Portal, sala, habitación y servicio. Precio: 20 y 25 pesos. Teléfono M-1058. A-1 S-4869 30 Jn.

A VIVIR MUY BARATO. EN TREINTA Y CUATRO PESOS

Se alquilan las espaciosas casas sin altos y con abundante agua, calle Agustín Alvarez números 8 y 10, muy cerca del Nuevo Frontón y dos cuadras de Belascoaín, con sala, saleta, tres habitaciones y demás servicios. Informa señor Alvarez. Consulado 126, altos. El papel dice donde está la llave. A-1 30358 29 Jn.

SE ALQUILAN las casas Bernaza 18, tercer piso derecha, sala, saleta, tres hermosas habitaciones, cincuenta y cinco pesos. Cárdenas 5, segundo derecha, sala, saleta, tres habitaciones, cincuenta y cinco pesos, a una cuadra del Parque de la Fraternidad. Llaves e informes en Zulueta 36-G. Teléfono A-9266. A-1 30409 5 Julio.

EN 45 PESOS alquilo bajos muy frescos, Concordia número 176. Sala, comedor, tres habitaciones, baño, cocina de gas y un cuarto de desahogo. Informan: teléfono U-3225. A-1 S-4881 30 Jn.

ROMAY, 8, BAJOS

Casa moderna con sala, comedor, tres cuartos, cocina y servicios, $35. A una cuadra de Monte. Llave: bodega. Informes: San Joaquín 33. Telf. M-1808 A-1 30103 30 Jn.

ZEQUEIRA 12, ALTOS

Altos modernos, sala, saleta, dos cuartos, cocina y servicios, $34. Una cuadra de Monte y media de San Joaquín. Llave: bodega. Informan: San Joaquín 33, teléfono M-1808. A-1 30105 30 Jn.

DAMAS 2,

Altos independientes. Casa moderna, fresca y clara. Tres habitaciones de 4x4 1|2, sala de 7x4 1|2, recibidor, baño, cocina y demás servicios. Llave al lado en el número 4. bajos. Informes: Sol número 42. Teléfono A-2974. A-1 30093 1 Julio.

CASTILLO 54

Casa de madera, sala, comedor, 3 cuartos, cocina, patio y traspatio, $30. Próxima al mercado y tranvías. Llaves bodega. Informes: San Joaquín 33. Teléfono M-1808. A-1 30104 30 Jn.

HABANA 207, BAJOS

Casa moderna: sala, recibidor, tres cuartos, comedor, cocina y baño completo, $45. Agua abundante. Llaves: Habana 203. Informes: San Joaquín 33. Teléfono M-1808. A-1 30102 30 Jn.

SE ALQUILA un primer piso y una planta baja, calle Progreso número 14, lado Compostela; compuestos recibidor, sala, cuatro cuartos, baño intercalado, comedor, cocina, cuarto de criado y su servicio. Informa el portero. I-4990. A-1 S-4841 1 Julio.

SE ALQUILAN los bajos de Oquendo 36 con sala, saleta y dos cuartos. Informan en Oquendo 36-D altos. A1 S4856 29 Junio.

CONDESA 3 PRIMER PISO

Compuesto de sala, comedor, tres cuartos, cocina de gas, cuarto de baño moderno en $50.00. Llaves en la bodega, e informes en el Teléfono M 7203.

CONDESA 41 BAJOS

Compuesto de sala, tres cuartos, cocina y baño moderno en $35.00. Llaves en la bodega de la esquina en la misma acera, e informes en el teléfono M 7203. A1 30216 29 Junio.

$40.00 y $18.00. Casa recién construída, en sitio alto, fresco, agua abundantísima, tres habitaciones, comedor, sala, baño intercalado completo. En el mismo edificio casitas interiores con dos habitaciones, cocina y baño, con cuatro luces. Entre dos líneas tranvías. Vigía y Fernandina. A-1. 29313. 28 Junio.

SAN RAFAEL 120 1|2

Se alquilan los espaciosos y ventilados altos cuatro habitaciones, sala y comedor cuarto en azotea doble servicio. Llaves e informan los bajos. A1 30214 29 Jn.

SE ALQUILAN

Los espléndidos altos de O'Reilly número 73, muy propios para negocio de modas, gran oficina u otro comercio que quiera establecerse. Tiene gran zaguán, amplios salones y espaciosos cuartos, dos baños completos, comedor, cocina, servicios para sirvientes y tres habitaciones más con un baño en el piso alto. Informes por los teléfonos I-2692 y M-6965. A-1 E-1229 30 Jn.

ALQUILO hermosa casa Suárez 116-A, altos, compuesta de sala, saleta, cuatro cuartos, servicios de criados, baño intercalado, cocina de gas y servicios sanitarios completos. Alquiler $50.00. Se dá un mes gratis. La llave abajo. Informan: teléfono A 4358 y M 6263. Altos botica Sarrá. A1 30196 30 Junio.

SE ALQUILA piso alto compuesto de sala, saleta, comedor, cuatro cuartos, baño intercalado, cocina y servicios para criados en el nuevo edificio Centro Escolar, José María Zayas. Estrella entre Xifré y Plasencia, frente al Hospital Municipal. La llave en el mismo piso. Precio $50.00. Informan teléfono A 7843 y A 1331. A1 S4846 1 Julio.

SE ALQUILAN los altos y los bajos, propios para comercio de Corrales 71 a una cuadra de la Plaza de la Fraternidad. Informan teléfono A 1091. A1 S4852 1 Julio.

ACOSTA 76 BAJOS

Se alquila este moderno piso con sala, recibidor, tres habitaciones grandes, comedor, buen baño y cuartos para el servicio; en $75, las llaves en la misma casa informan J. Balcells y Co. S. en C. Teléf. A 2766. A1 30205 1 Julio.

EN $28.00 alquilo casita nueva Marqués González núm. 13, entre Zanja y Salud. Llave en la bodega de Zanja. Informan Reunión No. 7, altos. A-1 S-4782 28 Jn.

MANRIQUE NUM. 5-C

Se alquila el segundo piso, compuesto de sala, saleta, dos habitaciones, baño intercalado, comedor al fondo, cocina y servicio de criados. Informes y llave: Peletería "La Exposición". Manzana de Gómez, frente al Centro Asturiano. A-1 S-4798 30 Jn.

AGUIAR 49 Y 51

Se alquilan estas casas esquina a Empedrado, antiguo café Boulevard, altos y bajos, por departamento o a un solo inquilino. Llaves e informes: Edificio "Gómez Mena". Obispo y Aguiar. Departamento 705. Teléfono A-8980. A-1 29924 2 Julio.

ALQUILO un alto y un bajo iguales, muy bonitos nuevos, con sala, saleta y dos habitaciones. Tenerife 83 1|2 media cuadra, de Cuatro Caminos. Informes en el alto. A1 30175 1 Julio.

ALQUILO, Soledad 23, altos. Sala, saleta, tres cuartos, comedor al fondo, cuarto y servicio de criado, baño intercalado, a todo lujo: $55.00. F Santa Teresa 26, entre Calzada y Manila, sala, saleta y dos cuartos, en magnífico estado: $30.00. Teléfono A-5274. José Fernández. Informan: Monte 387. A-1 29749 29 Jn.

SAN RAFAEL 153, entre Hospital y Espada. Alquilo primer piso alto, moderno, con sala, saleta, tres habitaciones, baño intercalado, cocina gas. Ferretería Belascoaín 71. U15215. A-1 29823 1 Jul.

SE ALQUILAN

Casitas muy cómodas y frescas a $25.00, altas y bajas, calle Lugareño y Pozos Dulces al fondo del paradero del Príncipe. Llave en las mismas, informan Consulado 101. A1 29791 29jn.

SE ALQUILAN, altos, Cuba No. 110, entre Muralla y Sol. Tres habitaciones y una de criados. Sala, comedor, doble servicio moderno. Motor de agua. Informes en los bajos. Teléfono A 9198. A1 S4784 29 Junio.

EN $30.00 alquilo casa nueva Corrales número 277, entre Rastro y Belascoaín. La llave en la casa de al lado. Informes en Reunión número 7, altos. A-1 S-4781 28 Jn.

VIRTUDES No. 79 entre Galiano y San Nicolás, primer piso, sala, comedor, tres habitaciones, cuarto de baño y servicio criado. Informan teléfono M 7945. A1 29833 1 Julio.

EN $23 alquilo espaciosos altos San José esquina a Hospital, a una cuadra del Parque Trillo, con sala, comedor, dos cuartos. La llave en la bodega. Informan: Telf. U-2191. A-1 S-4771 1 Julio.

SE ALQUILAN los espaciosos altos de la casa Manrique número 124, capaz para numerosa familia, academia, colegio o sociedad de recreo. Para verlos: la llave en los bajos. Informes: Manteca. Cuba 76-78. A-1 29814 29 Jn.

MALECON 62, entre Galiano y San Nicolás. Se alquilan apartamentos muy frescos, amplios, independientes, con todo el confort moderno. Precios de situación. Véalos. Informan: F-2124. A-1 29302 28 Jn.

VILLEGAS 109

Casi esquina Muralla, un piso modernista segundo, cinco habitaciones, sala, recibidor, gran comedor. Precio situación: 70 pesos. Informan: Muralla 103. F-5506. A-1 29771 29 Jn.

SE ALQUILA planta baja. Portal, sala, cuatro habitaciones, baño intercalado, gabinete, cuarto de criados, comedor, cocina gas, garage, con altos, gran patio. Montoro 20, a cuadra y media de los carros del Príncipe. La llave en la bodega. Informes: A 5232. A1 29284 28 Jn.

ALQUILO FRESCOS y modernos altos. Monte número 168, terraza, sala, saleta, cuatro habitaciones, baño intercalado, agua caliente comedor fondo, gas, cuarto servicios criados independientes, patio. Informan: Carmen 8. Teléfono A-2066. A-1 29646 30 Jn.

SUBIRANA núm. 8. Se alquila casa antigua compuesta de sala, saleta, comedor, 6 cuartos, patio, gran local en el sótano, cocina, servicio sanitario. La llave al lado. Informan 12 esquina a 15 Vedado. A1 S4753 2 Julio.

SE ALQUILAN los modernos bajos de Escobar núm. 158 y 160 entre Salud y Reina, sala, recibidor, 3 hermosas habitaciones, comedor, al fondo, baño intercalado, y magnífico patio. La llave en la misma de 7 a 11 a. m. y de 3 a 6 1|2 p. m. Informan San Lázaro 396 altos teléfono U 5231. A1 S4714 29 Junio.

SE ALQUILAN los elegantes, amplios y ventilados altos de Amistad 34, dos cuadras del Parque Central, con todas las comodidades necesarias. Pueden verse de 1 a 5 p. m. Informan: Edificio Trust Co. Aguiar 71. Apartamento 303. A-1 28393 28 Jn.

SE ALQUILAN en San Lázaro 305, pisos modernos, con sala, gabinete, cuatro habitaciones, baño intercalado con agua fría y caliente, espléndido comedor al fondo, cocina de gas y servicio de criados. Precios de situación. Informan: Manzana de Gómez 252. Telf. A-4893. A-1 28407 28 Jn.

POR AUSENTARSE su dueña se alquilan los altos de Prado 62, esquina a Colón, con o sin muebles. Acera de la brisa. Garage. Informan en los mismos. Teléfono M-6149. A-1 28403 28 Jn.

NO SUFRA MAS DE LOS MOSQUITOS NI DEL CALOR

ESTO SE OBTIENE
ALQUILANDO
UNO DE LOS PRECIOSOS PISOS ALTOS DE CARLOS III NUM. 12
A DOS CUADRAS DE BELASCOAIN

Residencia Ideal para el Verano, Mucho Fresco, Sala, comedor, dos y tres amplias habitaciones, baño moderno intercalado, cuarto y servicios de criados y todas las demás comodidades Agua abundante. Desde $50.00 en adelante

INFORMAN:
O'Reilly 11. Dep. 506.
Tlfs: A-9251. U-2681
E1256 jn28

LEALTAD 164 a dos cuadras de Reina se alquila sus bajos y sus altos frescos y cómodos, alquiler de situación. Informan A-5045. A-1 S-4854 28 Jn.

INQUISIDOR 35-A

En $50.00 se alquila este hermoso principal con hermosa habitación a la calle saleta y cuatro habitaciones. Informan en Oficios núm. 88. Almacén de Manuel Muñez y Compañía. A1 27728 30 Jn.

SE ALQUILAN dos pisos pintados, con abundante agua y muy frescos, a precios de situación. Informes: San Rafael y Marqués González. Ferretería. A-1 S-4536 28 Jn.

SE ALQUILAN los bajos y altos de la casa O'Reilly 92, entre Villegas y Bernaza. Precio de situación. Informan: Obispo No. 123. A-1 28446 28 Jn.

SE ALQUILA la casa de San José 126 y medio letra E, primero y segundo piso alto, de sala, recibidor, tres cuartos, baño intercalado, comedor al fondo, cuarto de criado y baño y cocina de gas. En Oquendo número 18. Edificio Arbos. A-1 28457 28 Jn.

A2. Vedado

LINEA ENTRE G Y H, segundo piso. Edificio moderno, grande, cuatro cuartos, gran baño, fresco, muy barato: 70 pesos. Bajos llave. A-2 30781 1 Julio.

VEDADO. Alquilo casa antigua, una planta, espaciosa, fresca, cuatro cuartos, gran terreno al fondo. Industria, depósito o familia. Muy barata. M-3034. 5a. esquina a 12. A-2 30787 30 Jn.

VEDADO. Se alquila, en $160.00, el hermoso chalet 27 y B, de dos plantas y torre, siete habitaciones de dormir, tres baños intercalados, sala, gabinete, comedor, pantry, garage con cuarto, dos portales, dos terrazas y gran jardín. Informa: Gabriel Gastón, Empedrado 52. Teléfono M-2347. A-2 30613 29 Jn.

VEDADO. Se alquila la linda y fresca casa a la brisa, calle B número 290, entre 29 y Zapata, a media cuadra de los tranvías, con todas las comodidades modernas y acabada de pintar. A-2 30608 3 Julio.

CALLE 27 NUM. 77

entre F y Baños, se alquila un chalet de una planta, moderno, y decorado, tiene jardín, portal, recibidor, sala, hall, 5 habitaciones grandes, baño, comedor, despensa, cocina gas, cuarto y servicio criada, garage y cuarto chofer. se puede ver de 9 a 11 y de 3 a 6. Teléfono F 5431. A2 30722 2 Julio.

SE ALQUILAN los modernos bajos de M núm. 48 entre Línea y 17, sala, comedor, 3 habitaciones, baño intercalado, cuarto criados, con sus servicios pantry, cocina gas, agua caliente en todos los servicios. Acera sombra. Llaves en la misma. Informan Dr. Pagés. Teléfono F 4483. A2 30529 30 Jn.

SE ALQUILA un hermoso chalet de dos plantas en la calle 19 entre K y L, compuesto de sala, recibidor, vestíbulo, comedor, seis cuartos, dos baños, pantry, cocina, garage para dos máquinas, tres cuartos para criados con baño y servicios sanitarios cada uno. Informan en el bufete del doctor Miguel Carreras, Aguiar 73. Teléfono A-2632. A-2 30606 2 ulio.

ALQUILO, recién fabricado, piso alto, en esquina de 21 y 4, con sala, comedor, dos habitaciones, cocina de gas y espléndido baño, con agua caliente y fría. La llave en la bodega. Inf. F 5068. A2 30745 29 Junio.

CALLE 25 entre Paseo y Dos, Vedado, se alquilan los modernos altos con 7 habitaciones, baño intercalado, sala, comedor, cocina de gas. Precio $70. llaves en la misma. Teléfono M 4583. A2 30732 29 Junio.

CALLE 27 núm. 328 entre A y B, Vedado. Se alquilan los modernos altos con 8 habitaciones, baño intercalado, sala, hall, comedor, cocina de gas, precio 85 pesos. Llaves esquina A. Teléfono M 4583. A2 30733 29 Junio.

ALQUILO VEDADO

Casa moderna, segundo piso, calle 18 frente Paradero Tranvía, Sala, Saleta, Dos cuartos, baño intercalado. Llave Fonda al lado. Informes Campanería M 7785. Habana 53-A. A2 30739 28 Jn.

SE ALQUILA el hermoso chalet de esquina B y 21, Vedado. Tiene jardín, portal, sala, comedor, seis habitaciones, dos baños, cocina, dos cuartos y servicio para criado. Llave en B 205. Informes: A-4820. A-2 S-4918 1 Julio.

SE ALQUILA: Línea 77-A, entre 2 y 4, Vedado. Apartamento número dos, compuesto de recibidor, sala, biblioteca, cuatro habitaciones, dos baños intercalados, comedor, pantry, cocina, dos cuartos de criados, servicio de criados. Entrada independiente de criados, azotea amplia y garage para dos máquinas. Inquilino actual enseñará el apartamento. Informes: Quintana. M-3193. A-2 30407 2 Julio.

EN LA CALLE CUATRO NUMERO 255

se alquilan los altos compuestos de terraza al frente, sala y saleta corrida, cuatro hermosos cuartos dormitorios, un gran cuarto de baño, cuarto para criados con servicio independiente. Las llaves en los bajos, para informes en la calle Dos número 3. Teléfono F 2000. A2 30539 30 Jn.

EN LA CALLE DOS N. 3

se alquilan dos pisos altos, compuestos de terraza, gran sala, recibidor, cuatro espaciosos cuartos dormitorios, grandioso comedor al fondo, cuarto para criados, un hermoso cuarto de baño intercalado, y servicio independiente para criados. Las llaves en los bajos. para informes en la misma. Teléfono F 2000. A2 30538 30 Jn.

17 Y 20, ALQUILO casa planta baja, acabada de construir, jardín, portal, sala, comedor, dos cuartos, baño intercalado, cocina calentador gas, servicio de criados. Informan en la botica. Precio: 40 pesos. A-2 30414 29 Jn.

VEDADO. Se alquilan las casas calle A número 264 altos, entre 27 y 29. Cuatro dormitorios y garage; altos, calle 4 entre 23 y 25, bajos, tres dormitorios y demás comodidades. Informan en 2 número 8, entre 9 y 11. La llave en la bodega. Teléfono F-1173. A-2 30450 3 Julio.

VEDADO, alquilo la moderna ventilada casa, C 252, entre 25 y 27, sala, comedor, cuatro cuartos, baño completo, cocina gas, patio y traspatio, dos cuartos servicio criados. Llave 248, F 1294. A2 30491 28 Jn.

VEDADO. En la parte más alta y saludable calle 27 núm. 269, entre A y B, se alquila una bonita casa de nueva construcción muy cómoda, ventilada y alquiler muy razonable. Llaves al lado en los bajos. A2 30472 28 Jn.

ALQUILO casa 21 núm. 283 entre D y C, sala, saleta, cuatro cuartos, lujoso baño, terraza, cocina gas, y servicios criados. Informan D 194 esquina 21, Vedado. A2 30397 3 Julio.

SE ALQUILA moderno chalecito en la calle 23 número 520, entre 24 y 26, Vedado, con comodidades para corta familia, garage. Precio: $70.00. La llave al lado. Informan: teléfono M-9345. A-2 30400 30 Jn.

VEDADO. Se alquila en la calle C número 186, entre 19 y 21, una casa amueblada desde el 15 de Julio hasta el 15 de Septiembre. Informes en la misma Telf. F-1468. A-2 S-4866 30 Jn.

ESPLENDIDA RESIDENCIA

N esquina a 19, Vedado. Se alquila esta lujosa residencia, a una cuadra del Parque del Maine. Fué construída para una Embajada. Tiene todo el confort y lujo necesario para un ministro o persona de gusto. La planta baja se comunica con los altos; pero tienen también entrada independiente, cada una tiene garage para dos máquinas. Estará lista para entrega, en el mes de Julio y puede verse todos los días de 3 a 6 de la tarde. Se alquilan las dos plantas, juntas o separadas. Para más informes: teléfono A-8309 o F-2289. Su dueño: A. Texidor. O'Reilly número 68, Habana. E-1384 28 Jn.

SE ALQUILA, casa H número 135, Vedado, altos y bajos. Cinco cuartos y demás locales. Cielos rasos. Precio: $90. Informan: 15 número 190. A-2 30429 1 Julio.

ESPLENDIDOS altos, calle 13 número 49, entre 6 y 8, Vedado; compuestos de sala, terraza, hall, tres habitaciones de familia, baño intercalado completo, comedor, cocina, cuarto y servicio de criados. Casa moderna, fresca y bien decorada. Informan: M-1548 A-2 30426 28 Jn.

SE ALQUILA, Vedado, calle B número 72, entre 21 y 23. La llave en la misma, de 8 a 5 de la tarde. Informan en el teléfono F-1066. A-2 S-4800 30 Jn.

SE ALQUILA el bonito piso bajo de 19 número 241, entre E y F, Vedado, propio para familia de buen gusto. Se da barato. Puede verse. Pregunten al lado por el conserje del "Edificio Arcos", señor Fermín. A-2 30079 30 Jn.

A LA ENTRADA del Vedado, M entre 15 y 17 número 158, se alquilan los altos con sala comedor, tres cuartos, cocina, instalación y demás servicios, en $40. Informan en la misma todos los días, de 1 a 6 de la tarde. A-2 30072 1 Julio.

VEDADO: Alquilo altos modernos, calle D entre 27 y 29, "Villa Mercedes". Terraza, sala, cuatro amplias habitaciones, hall, comedor, baño completo, pantry, cocina, cuarto y servicio de criados con entrada independiente, con o sin garage. Informan: teléfono I-3041. A-2 S-4837 30 Jn.

ALQUILO los altos de la calle 6 número 206, entre 21 y 23, compuestos de sala, tres habitaciones grandes y una chica, comedor al fondo, baño intercalado, todo a la brisa. Informan al lado 208. A-2 30338 2 Jul.

VEDADO. Se alquila la planta baja de una casa en la calle 20, entre 15 y 17, que se compone de jardín, portal, sala, hall, cuatro cuartos, baño intercalado, comedor, cocina, cuarto y servicios de criados, patio y traspatio. Precio: $60.00 mensuales. La llave en los altos de la misma. Departamento de Admón. de Bienes y Bufete de Arellano. Teléfonos A-2478—A-2218. A-2 E-1114 Indf. 20 My.

VEDADO: Calle G número 208, entre 21 y 23, se alquila chalet de terraza, sala, comedor, cuatro dormitorios, hall, baño completo, cuarto y servicio de criados, patio, traspatio y azotea. La llave al lado, en el 206. Precio: $80.00. Informan: teléfono A-1051. Sr. Lascano. A-2 30016 2 Julio.

VEDADO. Alquilo la casa calle 5a. No. 97, entre 6 y 8. Jardín, portal, sala, saleta, tres cuartos, baño, cuarto y servicio criados, cocina y patio. Informan: Telf. F-1675. A-2 30074 1 Julio.

VEDADO. En Línea 127 A entre 14 y 16. Se alquilan los bajos y altos de moderna construcción con todas las comodidades, baños intercalados, cuartos y servicios de criados. Informan teléfono M 1638. Las llaves al lado. A2 30187 28 Jn.

VEDADO. Se alquila el segundo piso de la casa K esquina a 11, toda acabada de pintar, moderna y bonita casa. Alquiler:$140.00. Informes: F-2115. A-2 S-4740 29 Jn.

VEDADO. Hermosa casa moderna, todas comodidades. En el bajo hay grandes salón, comedor, hall, baño completo, pantry, cocina, traspatio, departamento criados con tres cuartos y servicio, garage, cuarto chauffeur. En el alto, saleta, 7 dormitorios, 2 baños completos, abundante agua, fría y caliente. Avenida Presidentes 153 (calle G) entre 15 y 17. Informan en la misma. Teléfono F 1969. A-2 30157 1 Julio.

SE ALQUILAN los modernos, cómodos y frescos altos de Línea núm. 89 y Línea esquina a 6. Teléfono F 1187. A2 S4811 30 Junio.

SE ALQUILAN en el Vedado, unos bonitos bajos y unos frescos altos en la calle 10 entre 11 y 13. Ambos tienen garage. Informan en los altos. A-2 S-4996 5 Julio.

VEDADO. Alquilo planta baja, A entre 27 y 29, acera brisa, jardín, portal, recibidor, sala, saleta, comedor, tres habitaciones, lujoso baño intercalado, cuarto, servicios de criados, pantry, cocina gas. Fiador a satisfacción. Informan en los altos. A-2 29811 1 Julio.

VEDADO se alquilan los altos de la moderna casa calle M núm. 37 entre 19 y 21 tiene garage. La llave e informes en los bajos. A2 S4786 1 Julio.

ATENCION COMERCIANTES, VEDADO, J Y 21

Terminándose este soberbio edificio de apartamentos, admítense proposiciones por locales, apropiados para víveres, carnicería acabada, fonda, botica o similares. Gran barriada sin que puedan establecerse otros iguales, sino a distancia. Allí informarán. A-2 29937 3 Julio.

SE ALQUILAN los altos de Paseo 273, compuestos de cuatro habitaciones, sala, comedor, terraza al frente, servicios modernos y de criados. Informan: Belascoaín 121, sastrería. Telf. A-2402. A2 29435.

VEDADO. Calle 21 núm. 238-A, bajos, entre F y Avenida de los Presidentes, a una cuadra de los tranvías de 23, casa nueva, jardín, portal, sala, saleta, dos dormitorios, baño intercalado, comedor al fondo, servicio de criados. Informan en la misma y por teléfono A 1051, señor Lazcano. A2 29655 30 Junio.

19 NUM. 511, entre 14 y 16. Vedado. Se alquila casa compuesta de sala, saleta, seis cuartos, baño intercalado y demás comodidades. La llave en la misma. Informes: 12 esquina 15. A2 S4751 2 Julio.

VEDADO. F número 45, bajos, casi esquina a 21, a una cuadra de los tranvías de 23, casas nuevas de jardín, portal, sala, saleta, tres dormitorios, baño intercalado, cuarto de criados, comedor al fondo, a $60 y $65. Informan en la misma y teléfono A-1051. Sr. Lazcano. A-2 28942 1 Julio.

VEDADO: Calle 21 esquina a F, a una cuadra de los tranvías de 23. Para el primero de Julio, se alquilan lujosas casas, acabadas de construir, de tres y cuatro dormitorios, cuartos para criados y todo el confort moderno y garage, a precios módicos. Pueden verse a todas horas. Informan por teléfono A-1051. Señor Lazcano. A-2 28835 30 Jn.

VEDADO, calle 15 número 483, entre 26 y 28. Se alquila casita acabada de fabricar, con sala, dos cuartos, comedor, cocina y cuarto de baño con agua caliente. Precio $22. Informan: teléfono F-1183. A-2 29258 28 Jn.

VEDADO. Calle 28 entre 17 y 19, a dos cuadras de 23. Se alquila casa, bajos, jardín, portal, sala, tres cuartos, comedor al fondo, baño intercalado con agua caliente: $35. Telf. F-1183. A-2 28613 29 Jn.

SE ALQUILAN

Los modernos altos de la casa calle A número 20, entre Línea y 11, Vedado, compuestos de sala, recibidor, cuatro cuartos, dos baños intercalados, comedor, hall, cocina, despensa, cuarto y servicio de criados. O'Reilly 40, teléf. M 1510. A2 28346 2 Julio.

SE ALQUILAN en el Vedado, calle 14 entre Línea y Calzada, altos y bajos, acabados de reparar. Precios rebajados. Informan: Manzana de Gómez 252. Teléfono A-4893. A-2 28405 28 Jn.

ALTOS modernos H entre Calzada y Nueva a una cuadra de la Línea Ave. de los Presidentes y Nuevo Malecón vestíbulo, terraza, sala, hall, 5 habitaciones, 2 baños intercalados, comedor, repostería y cocina, 2 habitaciones y baño de servidumbres. Informan y llave Ave. de los Presidentes núm. 67 teléfono F 5981. A2 S4650 1 Julio.

CASITAS independientes, Vedado. Alquiler, $13. Compuestas de portal, sala, cuarto, servicios sanitarios, patio. Todo independiente. Calle 26 entre 27 y 29, Vedado, a una cuadra de la calle 23. Informan: bodega "Las Mercedes", 26 y 27. Telf. A-0283. A-2 28657 9 Julio.

A3. Cerro

EN $75 SE ALQUILA espléndida casa, Cerro 454. Cuatro cuartos, doble servicio, calentador, patio y traspatio. Llave: al lado. Informes: Salud 21. Teléfono A-2716. A-3 29741 29 Jn.

M.E.C.D. 2016

TELEFONOS A-3333 A-1014

ANUNCIOS CLASIFICADOS DEL DIARIO DE LA MARINA

TELEFONOS A-3333 A-1014

A 15, 16 Y 17 PESOS, CASITAS

Alquílanse de sala, comedor, 3 cuartos, cocina, gran patio con lavaderos, pisos mosaicos, brisa. Omnibus a la puerta. Salvador esquina a Moreno, Cerro. Llaves encargado. A-3 29796 6 Julio.

SE ALQUILAN unos altos en $28, Calzada del Cerro y Colón, una cuadra del Paradero de los carros. Sala, tres cuartos, patio, servicios modernos. Informan en el café. Teléfono 16991. A-3 30370 30 Jn.

CERRO. Se alquilan los modernos y frescos altos y bajos, Atocha 6. Con sala, comedor, tres cuartos, baño intercalado, cocina de gas, media cuadra tranvías y ómnibus Cuba. La llave enfrente, herrería. Informan: teléfono A-2894. A-3 30572 3 Julio.

CASA PORTAL, sala, comedor, tres habitaciones, cocina, baño, patio, traspatio, lavabo agua corriente, instalación, luz. Velarde 13 entre Primelles y Churruca. Su dueño: Empedrado 33. Teléfono A-8502. 30 pesos. Llaves: lado. Pisos mosaicos. A-3 30640 2 Julio.

SE ALQUILA la casa La Rosa Núm. 14, compuesta de portal, sala, comedor, 4 cuartos, baño intercalado, cocina de gas y servicio de criado, patio y traspatio; casi al frente del paradero de Tulipán. Informan: I-4448. A-3 S-4830 30 Jn.

SE ALQUILA casita con salita, cuarto, patio y luz, abundante agua, $14. Magnolia entre Buenos Aires y San Antonio, pasaje "Cogul". Las llaves en la fábrica de caramelos del lado. A-3 30159 29 Jn.

SE ALQUILA bonita casa de nueva construcción, con dos departamentos independientes, a una cuadra de la empresa Cuba, con alquiler módico. Informan: Bella Vista y Macedonia, bodega. Teléfono I-4235, Cerro. A-3 S-4803 28 Jn.

CERRO. Se alquilan casitas sin estrenar. Muy frescas, con sala, dos cuartos, comedor, patio y traspatio. La Rosa 3-A, Vista Hermosa, pegado al Parque de Tulipán: $30.00. Teléfono 5589. A-3 29637 29 Jn.

A4. Jesús del Monte

JESUS DEL MONTE 258. Dos pisos independientes, con sala, dos saletas, comedor, cinco cuartos, baño intercalado, todos servicios. Llaves: Peletería. Informes: Industria 22. A-6523. A-4 30658 2 Julio.

AL LADO de Esquina Tejas, Calzada Jesús del Monte 31. portal, sala, cuatro cuartos, antesala, baño comedor, para familia o comercio $60 F 5230. A4 30502 28 Junio.

REPARTO SANTOS SUAREZ EN LA CALLE DUREGE NUM. 19

se alquilan unos altos compuestos de terraza, sala y saleta corrida, tres hermosos cuartos dormitorios, baño intercalado y servicio para criados. Las llaves en el 17 bajos, para informes Vedado Calle Dos número 3-A Teléfono F 2000. A4 30540 30 Jn.

SE ALQUILAN los altos de Santos Suárez y Durege. Terraza, sala, saleta, 4 habitaciones y una de criados, hall, baño intercalado y cocina. Informan en los bajos. Muy barata. Teléfono I-5851. A-4 S-4886 1 Julio.

ALQUILO dos casas en el Pasaje Picallo, a diez metros de la Calzada Jesús del Monte, con sala, saleta, dos cuartos, baño, cocina y patio. Informan: teléfono I-7005. A-4 30457 3 Julio.

CORREA, 19

Se alquila, jardín, portal, sala, cuatro dormitorios, baño intercalado completo, comedor al fondo, servicio y cuarto de criados, todo muy grande y amplio. $55. En el 17 informan. A-4 S-4882 28 Jn.

ALQUILO Avenida Serrano 51, de dos plantas, portal, sala, comedor, cocina, cuarto y servicio de criado y en lo altos: tres dormitorios con baño intercalado. Precio: $60. Teléfono I-4661. A-4 29567 29 Jn.

SE ALQUILAN en Municipio y Justicia, unos altos: sala y saleta, dos cuartos, baño intercalado, cocina, comedor, con balcón a la calle, todo moderno. Luyanó. A-4 29994 30 Jn.

SE ALQUILA un grupo de 24 casas, ocho con frente a la calle y 16 interiores en San Bernardino 32, 34 y 36. Alquilamos a inquilino principal o separadamente señor Llanes. Teléfono I 1258, a A4358 y M 6263. A4 30197 30 Junio.

ALQUILO ventilados altos a la brisa, Santos Suárez y Durege; agua abundante, cinco aposentos, servicio, cocina. La llave, Durege, accesoria 2-B. Informan: teléfono I-7135. A-4 30009 30 Jn

SE ALQUILAN los modernos y muy frescos altos de Correa y Flores, compuesto de recibidor, sala, tres grandes cuartos, espléndido comedor, cocina de gas, cuarto de baño completo, hall, servicio de criados. Precio 45 pesos. Informan en los bajos. Teléfono I-1944. A-4 29374 30 Jn.

JESUS DEL MONTE

Santa Ana y Luco. Se alquilan los muy frescos altos acabados de pintar, sala, saleta, tres cuartos. Nunca falta el agua. En los bajos: una accesoria muy cómoda con servicios independientes. Alquiler barato. A-4 30759 5 Julio.

SE ALQUILAN los altos de la casa calle Cocos, entre San Benigno y Flores, Jesús del Monte, compuestos de sala, comedor, tres hermosas habitaciones, servicio completo y cocina. Precio: $50. La llave en los bajos. Informan: M-7946. A-4 28967 1 Julio.

MANGOS 3, altos. Se alquila piso cuatro habitaciones, sala, saleta, comedor, baños, todo amplio, $45, al lado piso dos cuartos, sala, comedor y baño, $25. Las llaves en la bodega, Víbora. Teléfono I-1542. A-4 30579 11 Julio.

SAN BENIGNO 59 BAJOS,

cerca Correa, Jardín, Portal, Sala, Hall, Cinco cuartos, comedor, baño, cocina y patio. Llave al lado. Precio 40. Para informes Campanería. Habana 53-A M 7785. A4 30738 28 Junio.

SE ALQUILA hermosa casa Calzada Jesús del Monte 499, altos. Sala, saleta, cinco cuartos, servicios etc. $50.00. Llave en los bajos. Teléfono FO-7014. A-4 29625 28 Jn.

SANTOS SUAREZ

En lo mejor, se alquilan dos casitas para corta y regular familiar, en Lacret y Goicuría, esquina fraile, a una cuadra del tranvía. Informan en la misma. A-4 29590 30 Jn.

A5. Víbora y A. Apolo

ALQUILO MODERNA casa, Luis Estévez número 160, entre Goicuría y Mayía Rodríguez, compuesta de jardín, portal, sala, vestíbulo tres habitaciones, baño intercalado, cuarto y servicio de criado. $55.00. Informan en el 158. A-5 S-4945 2 Julio.

SE ALQUILAN los bajos de Buenaventura 13, entre Concepción y Dolores, Víbora. Informan en Delicias 47 1 2. Teléfono I-1853. A-5 30814 7 Julio.

SE ALQUILA en $35 una casa y un departamento independiente en Arroyo Apolo. La casa tiene jardín, portal, sala, dos cuartos, comedor, cocina y baño. El departamento: dos cuartos, comedor, cocina y servicios. Fresco y muy bonito. Informes y la llave: Calzada y Washington número 50. Teléfono I-3700. A-5 30816 2 Julio.

VIBORA. Se alquila la casa San Mariano número 11, entre Calzada y Buenaventura, compuesta de sala, saleta, tres cuartos, cuarto de criados, comedor al fondo, patio y azotea, baño y demás servicios. La llave en la bodega. Informan en el teléfono A-8735, de 9 a 2 de la tarde. A-5 30670 29 Jn.

SE ALQUILAN los fresquísimos altos Antonio San Miguel número 10, frente al paradero Emilia de Córdova y Loma Tennis, Víbora. Tiene terraza cubierta, sala, recibidor, cuatro habitaciones, baño completo intercalado, hall, comedor, cocina, cuarto y servicio de criados. Informan: A-4820. A-5 S-4919 1 Julio.

SE ALQUILA

Víbora: calle San Leonardo y 1ra. espléndida casa con sala, recibidor, saleta, cinco cuartos de dormir y demás servicios, garage y jardín propia para familias de gusto. Toda decorada al óleo. Informan sus dueños en la misma Teléf. I 4453. A5 30507 28 Jn.

ALQUILO EN GANGA

San Mariano y Saco, frente Colegios Maristas modernos altos, esquina sombra, cuatro cuartos, sala, comedor, dos baños, cocina y calentador de gas, Teléfono I 6635. A5 S4865 30 Jn.

SE ALQUILA, Diez de Octubre 502, entre Estrada Palma y Milagros, propia para numerosa familia, Colegio, Sociedad etc., etc., un gran salón y 500 metros de traspatio con salida por Príncipe Asturias. Informes: "La América". I-1783. A-5 30576 2 Julio.

SE ALQUILA, Luis Estévez 17, muy cómoda para corta familia, a cuadra y media de la Calzada. Informes: "La América". I-1783. A-5 30577 2 Julio.

VIBORA se alquila en la calle General Lacret esquina a Bruno Zayas, casa nueva, sala, portal, jardín, 2 cuartos y patio en $25.00. La llave al lado. A5 30513 1 Julio.

ALQUILO en $14.00 con luz, una casita. Tiene 2 habitaciones, comedor, cocina, servicios y patio. Informan: calle Benito Lagueruela número 47, entre 3a. y 4a. A-5 S-4905 29 Jn.

SE ALQUILA la casa Lawton número 46, entre Milagros y Santa Catalina, sala, tres cuartos, comedor al fondo, amplia cocina. La llave e informes en el número 44. Precio muy barato. A-5 S-4878 29 Jn.

SE ALQUILA ventilada casa esquina, Ave. Acosta y Primera, altos. Sala, saleta, comedor, cuatro cuartos, servicio, cocina gas. Las llaves al lado. Informes: Alonso y Co. Inquisidor 10. Teléfono M 5111. A5 S4810 28 Jn.

SE ALQUILA EN $30

Los bajos de la magnífica casa acabada de construir, calle Pasaje Este número 42, entre Luis Estévez y Estrada Palma, alturas de La Sola, compuesta de una magnífica sala, saleta, dos amplias habitaciones comedor y todo servicio. Informan en la misma. Su dueño, Línea 93 C, esquina a 8. Teléfono F-2185, Vedado. A-5 30328 28 Jn.

DE OPORTUNIDAD

Alquilo muy barata a familias que deseen fresca, comodidad, la ventilada casa portal, sala, saleta, cuatro grandes habitaciones, instalación sanitaria, luz eléctrica, patio traspatio, arboleda, 2 cuadras del tranvía. Pedro Consuegra, (antes Lagueruela), entre 8a. y 9a., Reparto Lawton, frente Loma El Timón. Informan 8a. número 51. A-5 30091 29 Jn.

LOMA DEL MAZO

Se alquilan los bajos de la casa Patrocinio número 29, compuesta de sala, saleta, cuatro grandes habitaciones con lavabo, hall, gran comedor, cuarto de baño completo, pantry, cocina y despensa; cuarto y servicio para criado. Hermoso portal, jardín, garage y cuarto para el chauffeur. Teléfono I-2883. A-5 S-4776 28 Jn.

ALQUILO DOS casitas con sala, cuarto, cocina, patio, servicios, luz, a 16 pesos. Calle Lacret entre Cortina y Figueroa. Informan letra B, o Factoría 68. A-5 29213 28 Jn.

SEDUCTORA OFERTA: en lo más pintoresco de la ciudad, en la amplia Avenida Porvenir, entre Fonts y Córdova, se alquila la más confortable residencia. Siete habitaciones, dos baños intercalados, portal, sala, gabinete, recibidor galería, hall, comedor, pantry, cocina, lavaderos, carbonera, gallinero, habitaciones para servidumbre, garage para tres máquinas, jardín, patio y traspatio. Ultimo precio: $160.00. Referencias y demás informes: Infanta 144-D, segundo piso. U-3988. A-5 29970 28 Jn.

VIBORA, Josefina 58, con jardín, portal, sala, recibidor, tres habitaciones, baño intercalado, comedor, cocina, cuarto servicios criado, patio y traspatio, muy frescos. Informes: A-2839. A-5 29739 1 Julio.

POCITO 8, VIBORA

Altos modernos, con sala, saleta, tres cuartos, terraza, baño intercalado, cocina de gas y calentador, $40. Llave bodega. Informan: San Joaquín 33. Teléfono M-1808. A-5 30106 30 Jn.

SAN FRANCISCO Y ARMAS

Se alquilar altos de esquina con todos los adelantos modernos, compuesto de sala, comedor, tres cuartos, baño intercalado, cocina, agua abundante. Precio reajustado. Llaves en la bodega de enfrente. Informan teléfono U-4159. A-5. S-4684. 3 Julio.

SE ALQUILA la casa de Delicias número 50, J. del Monte, entre San Francisco y Concepción, compuesta de sala, saleta, tres grandes cuartos, cuarto de baño intercalado y servicio de criados. Informan en la misma. A-5 30116 1 Julio.

¿A 12 y 14 PESOS CON LUZ? NO PIERDA ESTA OPORTUNIDAD

Casitas modernas, con sala, dos amplias habitaciones, cocina y servicios, en lo más alto y sano de la Víbora, al lado del Convento Santa Clara, los tranvías a una cuadra, gran línea de guaguas "La Zenaida" por el frente, cada cinco minutos una. Sobre garantías damos facilidades. Calle C entre 11 y 12, Reparto Batista. A-5 28785 30 Jn.

SE ALQUILA frente al Parque Loma del Mazo la espléndida y fresca casa con jardines, portal, terraza, hall, comedor, seis habitaciones, baño intercalado, repostería, cocina de gas, garage para dos máquinas y tres habitaciones y baño de criados. I-2484. A-5 E-1180 Indf. 5 Jul.

A6. Luyanó

SE ALQUILA una bonita casa en Municipio y Concha. Precio $25.00. Informan en el teléfono F 2855. A6 S4922 30 Junio.

SE ALQUILAN en la Calzada de Concha dos Casitas. Altas de Esquina muy frescas y Nueva Fabricación con dos cuartos, sala, comedor, cocina, patio y su baño. Se dan muy baratas. Informan en las mismas a todas horas. Calzada de Concha e Infanzón. Teléfono X 1041. A6 S4889 3 Julio.

SE ALQUILA la casa Acierto número 1, esquina a Concha, sala, saleta, tres cuartos, servicios, agua abundante, 35 pesos. Informan en Monte 25. Telf. A-3156. A6 29631 28 Jn.

SE ALQUILA en 30 pesos casa moderna con portal, sala, saleta, y dos cuartos en la acera de la brisa Municipio y Villanueva, teléfono I 3979. A6 30209 29 Junio.

EN LUYANO, en $35.00. Alquilo primer piso calle Rosa Enríquez número 131, entre Infanzón y Abreu, a dos cuadras de los carritos de Luyanó. Sala, saleta, comedor, tres cuartos, baño y cocina. Llave en los bajos. Teléfono I-4990. A-6 S-4842 1 Julio.

SE ALQUILAN en Guasabacoa y Calzada de Concha, casas modernas acabadas de pintar, desde $28.00. Informan: Manzana de Gómez 252. Telf. A-4893. A-6 28406 28 Jn.

ROSA ENRIQUEZ entre Pernas y Luyanó, media cuadra tranvías, casa nueva. Portal, sala, tres habitaciones, baño intercalado, comedor al fondo. Gana $40. Otra más chica: $23. Llaves bodega. A-6 29952 28 Jn.

A8. Marianao

EN EL COUNTRY Club Park, frente al Lago. Se alquila magnífica residencia de lujo amueblada. La llave en la misma. Informan: oficina de García Tuñón. Muralla y Aguiar. Teléfono A-8786. A-8 30810 30 Jn.

HEIGHTS OF La Lisa, Marianao. For Brigida No. 42. Two blocks from Havana Central Station. Two rooms, bath, garage. Healty, cool location. $33.00 por month. Apply: Dr. Vargas. 35 Habana St. Phone A-1724. A-8 30391 2 Julio.

HERMOSA CASA EN $55

Con precioso jardín, portal, sala, hall, comedor, tres hermosas habitaciones, baño intercalado, servicio de criados, terraza al fondo, buen sótano, hermoso traspatio, casa moderna, agua fría y caliente. Steinhart entre Adolfo Castillo y Santa Isabel, Villa Carmen. Telf. FO-7975. A-8 S-4879 29 Jn.

SE ALQUILAN en Marianao espaciosas y modernas casas en las calles Santa Julia y Almendares, (es ganga). Informan: teléfono FO-7014. A-8 29627 28 Jn.

REPARTO KOHLY, media cuadra tranvías, Avenidas Bella Vista y Central, alquilo en $70.000 casa sin estrenar, cuatro cuartos, garage, cuartos, servicios criados, pantry. Teléfonos A-5072—A-1689. A-8 30612 30 Jn.

PRECIOSA CASA estilo americano, muy fresca y confortable, con living-room, comedor, tres grandes cuartos con closets de lunas biseladas y lujosos lavabos, baño espléndido, pantry, despensa, cuarto y servicio de criados, garage con habitación, mucho terreno etc. Alquilo rebajadísima en Avenida Columbia esquina San Julio, Reparto Oriental, Marianao. A-8 30625 2 Julio.

REPARTO Almendares calle 10 entre 1 y 3. Se alquilan los altos del Chalet compuesto de recibidor, sala, comedor, 3 habitaciones cuartos y servicios para criados. La llave en bodega de 1. Informes A 2738. Joyería El Gallo. A8 30053 30 Junio.

BUEN Retiro, Marianao. Se alquila en la calle San Jacinto, una elegante y cómoda residencia de dos plantas, con amplio jardín y garage para dos máquinas. Informan: teléfono FO-7361. A-8 S-4807 30 Jn.

SANTA LUCIA núm. 4 altos. Se alquila casa propia para el verano, buena situación, compuesta de sala, saleta y tres habitaciones. Se dá barata. La llave en la misma. Informan: 12 esquina a 15. Vedado. A8 S4752 2 Julio.

ALTURAS DE ALMENDARES

En la parte más alta se alquila elegante y moderno chalet de dos plantas, lujosamente decorado, con garage, jardín y patio. Planta alta: cuatro habitaciones, magnífico cuarto de baño y recibidor. Planta baja: Sala, comedor, pantry, cocina, servicios interiores, cuarto y servicio de criados. Informan de 8 a. m. a 5 p. m. en el Telf. FO-2562. A-8 29226 28 Jn.

SE ALQUILA, completamente amueblado un precioso chalet en un punto fresquísimo y con los Omnibus de la Habana a la puerta. Precio de situación 5a. Ave. entre 11 y 12, Ampliación de Almendares. FO 1089. A8 30746 29 Jn.

SE ALQUILA la espléndida residencia calle Central y Avenida de la Paz, Reparto Kohly, a la salida del Puente Almendares. Los tranvías de la calle 23 le pasan por su puerta. Hermoso jardín, terraza, portal, sala, hall, cuatro hermosos cuartos, con closet y lavabo, dos baños completos intercalados, comedor al fondo, pantry, despensa, cocina, cuarto y servicios de criados. Hermoso sótano para billar. Garage para dos máquinas, cuarto y servicios de criados para el chauffeur. Se puede ver a todas horas. Informan: G. Giquel. Belascoaín 121. A8 29920 30 Junio.

SE ALQUILA un chalet decorado, cómodo y barato, con garage completo, en la calle 6a. Avenida, esquina a 1a., reparto Buena Vista, frente a la casa del señor Barraqué. Informan: San Rafael y Marqués González, locería. Teléfonos U-5066 y FO-1787. A-8 29758 1 Julio.

SE ALQUILA en la Calzada de Columbia una casa compuesta de sala, comedor, tres cuartos, cocina, baño y patio. Precio: $25.00, frente al paradero de Columbia. Informan "El Protector del Obrero". Teléfono FO-7588. A-8 S-4731 30 Jn.

A9. Diversos lugares

CASA en Varadero. Se desea alquilar una por un mes, amueblada, cerca de la playa. Las proposiciones con detalles a L. Mestre. Apartado 5. Habana. A-9 30270 29 Jn.

SE ALQUILA casa. Portal, sala, comedor, dos cuartos, cocina, patio y traspatio, con frutales y sus servicios sanitarios, luz y agua. Informan: Grant y Rivera, bodega, Barrio Azul. Su dueño: I-4709. A-9 30790 30 Jn.

B OTROS ALQUILERES

B- 1—Departamentos
B- 2—Habitaciones
B- 3—Locales para comercio
B- 4—Muebles y Enseres
B- 5—Instrumentos de Música
B- 6—Automóviles
B- 7—Varios

B1. Departamentos

MONTE 2-A

esquina a Zulueta alquilo departamentos de dos habitaciones, vista calle, a matrimonios sin niños y hombres solos a $22 y 25 casa de orden. B-1 30729 1 Julio.

SE ALQUILA un departamento con su servicio y es muy cómodo y barato, con dos habitaciones, en Muralla No 1, entre Oficios y Mercaderes. Informan en la misma y en los teléfonos A-4854 y M-2840. B-1 S-4941 29 Jn.

SAN LAZARO 224. Espléndidos, elegantes y frescos departamentos, balcón, independientes, baño, muy baratos. Se rebajaron. Hora fija: 1 a 3. B-1 30782 29 Jn.

NARCISO LOPEZ 2

frente al Muelle de Caballería. Alquilo departamentos de dos y tres habitaciones con servicios privados, vista al mar a $25, 28 y 35. B-1 30728 1 Julio.

VEDADO, 21 NUMERO 352

Entre A y Paseo, casa de dos plantas, con 18 apartamentos, compuestos de dos espaciosas habitaciones, cocina y cuarto de baño, muy ventilada por tener patio frente y fondo. Módicos precios. B-1 30664 1 Julio.

HERMOSO apartamento compuesto de dos salones con vista a la calle, cara al mar, muy frescos, casa moderna y de moralidad. Oficios 88-A. piso segundo. Teléfono A 0333. B1 30712 29 Jn.

CRISTO número 36, casi esquina a Muralla se alquila un departamento. La llave en los altos. B1 30714 29 Jn.

$25 A 30. BONITOS apartamentos en casa nueva de estilo español, sala, comedor, cuarto, baño completo, calentador, cocina de gas, alto muy ventilado. San Lázaro entre Hospital y Espada. En los bajos botica informan. B1 30459 1 Julio.

VEDADO, Departamentos nuevos independientes con portal, sala, dos cuartos, cocina de gas, servicio y patio, rebajados a $25.00 calle 5a. núm. 76, entre A y B. Teléfono F 1800. B1 30493 3 Julio.

SE ALQUILA departamento de dos habitaciones juntas o separadas muy espaciosas, baño moderno, cocina, y con derecho a la sala, calle O'Reilly 59 altos, se exige referencias. B1 30486 28 Jn.

EN 20 PESOS alquilo departamento interior, entrada independiente, salita y cuarto, luz y servicios propio para matrimonio o personas solas. F 215, Vedado, casi esquina a 23. Hay teléfono. B-1 30411 30 Jn.

SE ALQUILA un departamento próximo a desocuparse en la Calzada de Jesús del Monte 118, y además tres habitaciones. Telf. F-4071. B-1 30368 2 Julio.

HABANA 68. Alquilo dos ventilados apartamentos con sus lavabos de agua corriente. B-1 20081 8 Julio.

VEDADO: Once 103, entre 20 y 22, apartamento moderno, de sala, cuarto, baño, cocina y patio. Precio: 17.00. Informan: teléfono A-1051 y en el mismo el encargado. B-1 30160 3 Julio.

SE ALQUILA en $32.50 un departamento compuesto de sala, comedor, 2 habitaciones, baño completo y cocina, en el edificio por apartamentos situado en la calle 19 entre E y F. Vedado. También hay otro más pequeño, en $16.00. Informan en el mismo, el Conserje señor Fermín. B-1 30077 30 Jn.

SE ALQUILA San Nicolás 3 esquina a Lagunas, lujoso apartamento con sala, comedor, cuatro cuartos, lujoso cuarto de baño, elevador. 80 pesos. Informa el portero. B1 30026 29 Jn.

PALACIO LA AURORA

Oquendo núm. 24, se alquilan departamentos, sala, cuarto, cocina, servicio completo; luz toda la noche. a $20 y $21. Teléfono U 2908. B1 S4787 6 Julio.

MALECON 317. Lujosos apartamentos, elevador, rebajados de $160 a $120. Servicio de criados independiente. Uno en el piso bajo, $75. Informes: F-3185. B-1 29744 28 Jn.

BELASCOAIN Y POCITO

casi esquina a Reina, alquilo departamentos con dos habitaciones, luz toda la noche, $14 y un mes adelantado. Entrada por Pocito No. 2. B1 29537 4 Jl.

ACABADO DE FABRICAR EDIFICIO LIBERTY

Requena 16, entre Carlos III y Ayesterán, a una cuadra de Infanta, se alquilan departamentos de dos habitaciones, baño completo moderno y cocina de gas.

Servicio de luz y agua caliente gratis.

Precios de $23 a $25. B-1 28520 28 Jn.

EN INDUSTRIA No. 73, se alquilan departamentos y habitaciones con muebles o sin ellos; hay elevador. Informan en los bajos, derecha. Telf. A-8561. B-1 29975 7 Julio.

SAN RAFAEL 148, ESQUINA A LUCENA

Departamentos para familias, acabados de construir, con baño intercalado, brisa, desde 45 a 60 pesos. Informes: Ferretería Belascoaín 71. Telf. U-5215. Llaves en la bodega. B-1 29643 5 Julio.

$16, DEPARTAMENTO con dos habitaciones, servicios independientes y luz. Paseo 273, Vedado. Informes: Belascoaín número 121, sastrería. Telf. A-2402. B-1 29433 4 Julio.

SE ALQUILA hermoso departamento para señora o señorita. Informan Obispo núm. 97. Primer piso. B1 S4717 29 Junio.

SE ALQUILAN apartamentos de sala, cuarto, cocina, baño completo y elevador día y noche. Edificio Arbos. Oquendo número 18, entre San Rafael y San Miguel. B-1 28458 28 Jn.

SE ALQUILA en $19.75 un departamento independiente, al fondo de la casa 21 número 244, entre E y F, Vedado. Tiene sala, dos cuartos, baño y cocina. Puede verse. Pregunten al fondo por el señor Fermín. B-1 30080 30 Jn.

EDIFICIO CHIBAS

Calle G, Avenida de los Presidentes esquina a 25, la parte más alta, fresca y sana del Vedado. Alquilo apartamentos con todas las comodidades modernas, agua abundante, fría y caliente; elevador día y noche. Precios módicos. B-1 27045 30 Jn.

EDIFICIO "PRIETO"

Muralla Núm. 98, casi esquina a Bernaza

En este edificio, que por su situación ofrece grandes ventajas por encontrarse en el centro comercial de la ciudad, se alquilan grandes y ventilados departamentos para Oficina, a precios sumamente módicos. Muralla No. 98. Teléfono A-4661. B-1 1169 30 Jn.

EDIFICIO "AGUIAR"

Industria 72 1|2, a dos cuadras de Prado; modernos apartamentos y con y sin muebles, de dos habitaciones, baño completo en cada apartamento, limpieza, luz, teléfono, ascensor y agua caliente a todas horas. Especial por su tranquilidad y moralidad. B-1 27015 10 Julio.

SE ALQUILAN departamentos modernos, con sala, comedor y tres habitaciones, en 17 y 4, Vedado. Para verlos: el encargado. B-1 29815 29 Jn.

OBRAPIA NUM. 14

Se alquilan departamentos con vista a la calle, compuestos de 1, 2 y 3 habitaciones, cocina, baño y servicios sanitarios privados, luz y gas. Casa de departamentos. B-1 S-3832 30 Jn.

B2. Habitaciones

SE ALQUILA una habitación muy buena y muy barata, con comida y sin ella. Cuba 104. B-2 30766 1 Julio.

SOL NUMERO 79. Habitaciones a 7, 10, 12 y 15 pesos. Departamentos calle, $28, accesorias a $18. Cuba No. 46, departamentos muy frescos balcón corrido, 25 y 27 pesos. Accesorias, $25. Luz toda la noche. B-2 S-4938 12 Jul.

EN $30 MENSUALES se alquila hermosa sala, propia para comercio, barbería etc. Informes en la misma. Acosta 41 entre Habana y Compostela. B-2 30776 3 Julio.

SE ALQUILA una amplia y ventilada habitación en Reina 37, altos de "La Flor de Tibes". B-2 30832 30 Jn.

VEDADO. Calle M esquina 13, altos. Familia sin niños alquilo cuarto a la brisa, $20, amueblado, toda comodidad, baño adjunto, balcón B-2 30812 30 Jn.

LUJOSAMENTE amueblada, primera habitación en casa de familia honorable, a matrimonio o caballero honorable, seguida espléndida sala propia para profesional, agua caliente. Puede comer. Consulado 89, primer piso izquierda. Una cuadra Prado. B-2 30823 30 Jn.

EN BERNAZA 39 se alquila una habitación a matrimonio solo u hombres solos; es grande y muy fresca. Tiene lavabo de agua corriente y se dá muy barata. También alquilo en Manrique 69 una de 16 pesos y otras dos de 9 pesos. B-2 30805 3 Julio.

PALACIO Abadín. Cuba 86, casi esquina a Tte. Rey. Edificio moderno fresco, tranquilo habitaciones con lavabos, agua caliente, amuebladas ropa de cama, servicios de criados. Luz teléfono desde $20. No cocinamos M 9726. B2 30716 4 Julio.

SE ALQUILAN habitaciones frescas. Precio: 10, 12, 14 y 15 pesos, luz toda la noche; hay con agua corriente alguna casa de buen aspecto. Pueden verse a todas horas. Chacón número 10. B-2 30668 29 Jn.

EN 35 pesos se alquilan 4 habitaciones. un garage para una máquina, calle 27 entre A y B Vedado. Llaves esquina A y otros informes. B2 30734 29 Jn.

SE ALQUILA una habitación amplia con balcón a la calle y baño anexo, con o sin muebles, a persona de moralidad, único inquilino. Informan: M-8487. B-2 S-4901 29 Jn.

HABITACIONES a 9 pesos, con luz, Virtudes 2, entre Consulado y Prado, dos vabos agua corriente, pisos mosaicos. corridas en $12. Otras a igual precio, en Empedrado 33. Teléfono A-8502. B-2 30641 2 Julio.

SE ALQUILA una espaciosa habitación precio muy económico, con vista a la calle, agua abundante, caliente y fría, en el punto más espacioso, una cuadra del Parque Central. Obispo 97, segundo piso. B2 30489 30 Junio.

HABITACION con luz entrada independiente por jardín en el Vedado. $8 hombre solo o matrimonio sin niños. F 5230. B2 30503 28 Junio.

HABTIACIONES

y apartamentos muy frescos y abundante agua casa de moralidad y tenemos una en casa de familia propia para matrimonio u hombres solos, en Corrales y Factoría, altos de El Vesubio, al fondo de La Isla de Cuba. Informes en los bajos. B2 30218 3 Julio.

OBRAPIA 96-98 se alquilan habitaciones grandes y frescas con lavado de agua corriente, luz toda la noche, a dos cuadras del Parque Central. Son especiales para oficinas u hombres solos, servicios de criados. Informes el portero. B-2 30282 30 Jn.

EN ESCOBAR número 10, altos, entre San Lázaro y Lagunas, se alquila una amplia y ventilada habitación a matrimonio u hombres solos, con toda asistencia. En la misma se solicita socio para un cuarto. Muy barata. B-2 29979 30 Jn.

VEDADO. En D número 4 entre Primera y 3a., y en F número 8 entre 3a. y 5a. Se alquilan habitaciones muy ventiladas a $14.00 y $10.00 respectivamente. E-2 S-4827 1 Julio.

SE ALQUILAN amplias habitaciones en Durege y Correa, Reparto Santos Suárez, altos, taller de carpintería. Alquiler:$8.00 y $10.00. Informan en el taller o Telf. M-1429. B-2 S-4794 2 Julio.

HABANA 85

esquina Lamparilla alquilo habitaciones a matrimonios sin niños y hombres solos, con vista a calle a $13, 16 y 19. Casa céntrica comercial. B-2 30730 1 Julio.

CUARTOS COMODOS

En Jesús del Monte 156, puente de Agua Dulce. Cuartos grandes, con división, doce pesos. En Omoa 14, a 10 pesos. Todos con luz. Informes allí. B-2 30107 30 Jn.

CALLE ZULUETA NUMERO 32

Pegado al teatro "Payret". Se alquilan magníficas habitaciones; y Aguiar 57 y Cuarteles y Cuba 80. Cuba 120, Compostela 110, Aguacate 122, Manrique 163, Lagunas 85, Virtudes 140, Animas 129, Gervasio 27, Calzada del Cerro 607, Recreo 20, Velázquez 9, Vedado J. núm. 1, 5a. 48, 5a. 69 A número 3, 9 núm. 150, 9 número 174, 15 y 16. B2 29043 29 Jn.

A 6 Y 7 PESOS ALQUILO

Habitaciones grandes, pisos mosaicos, luz eléctrica, gran patio con lavaderas. Omnibus a la puerta. Moreno 59 esquina a Salvador, Cerro. B-2 29797 6 Julio.

HABITACIONES frescas y ventiladas, con baño completo, agua fría y caliente. luz eléctrica, teléfono. Se alquilan en Reina 13, altos de "La Moderna". Comunicación con todas las líneas de tranvías y guaguas. Módico alquiler. B-2 29755 29 Jn.

O'REILLY 31

En el 2do. piso de esta casa se alquilan magníficas habitaciones muy frescas con balcón a la calle y con todo servicio muy en proporción. B2 29685 30 Jn.

COMPOSTELA 10

esquina a Chacón altos se alquila una espléndida habitación con vista a dos calles. Lavabo de agua corriente muy barata en la misma Informan. B2 29685 30 Junio.

SANTIAGO y Jesús Peregrino, una habitación con balcón a la calle, luz toda la noche. $14. Altos de la fonda. B2 29538 4 Julio.

B3. Locales para Comercio

CON CHUCHO de ferrocarril, se alquila un patio cercado, de 1.000 metros cuadrados, en Pajarito y Desagüe. Informa "La Vinatera". Arbol Seco y Peñalver. B-3 30755 4 Julio.

EN GUANABACOA, gran local, una nave 720 metros cuadrados, dos departamentos unidos y 10.000 metros terrenos. A todas horas. Pepe Antonio 41. B-3 30795 12 Julio.

EN AGUIAR 85, entre Muralla y Teniente Rey, Se alquilan amplios bajos para almacén o depósito. Teléfono A-8786. Informan: oficina de García Tuñón, Muralla y Aguiar. B-3 30809 30 Jn.

GERVASIO Y CONCORDIA, esquina p., establecimiento, salón 46 metros cuadrados, dos habitaciones, servicios y patio, departamento anexo para familia, 4 habitaciones, servicios completos y patio. Llave en la misma. M-3205. B-3 30808 30 Jn.

SE ALQUILA un magnífico local, adecuado para barbería. lechería o cualquier clase de comercio en pequeña escala. Empedrado 56, esquina Aguacate. Llave e informes en la Carnicería. B3 30542 3 Julio.

PARA TALLER, industria o garage, se alquilan las amplias naves de Vigía 52. Informes: Telfs. U-4306, A-8482 y F-4540. B-3 U. H. 30408 30 Jn.

SE ALQUILA planta baja para establecimiento, salón corrido. Factoría 36. Llave e informes Suárez 17. B3 30711 1 Julio.

EN GALIANO núm. 45, se alquila local propio para cualquier clase de establecimiento. Tiene armatostes, vidrieras y mostradores. Propios para negocios de garage, pues tiene todos los equipos necesarios. Informa Manuel Núñez, Galiano y San Lázaro. B3 30473 29 Junio.

TINTOREROS lavanderos, modista. Local-garage. Vivienda. Teléfono. Buen punto $35.00. Estrada Palma 219. Teléfono I 7125. B3 30533 29 Jn.

SE ALQUILA nave de acero con columnas, propia para industria o garage, con casa de vivienda al lado. Ayesterán y Piñera, entrada por Cocos. Teléfono U-5763. B-3 30444 1 Julio.

LOCALES PARA ESTABLECIMIENTOS, PEQUEÑAS INDUSTRIAS O DEPOSITOS

Carlos III número 12. esquina a Oquendo. (A dos cuadras de Belascoaín). Barrio de populoso vecindario. 52 familias habitan en el mismo Edificio. Cualquier proposición será oída. Informes: O'Reilly 11. Dpto. 506. Teléfonos A-9251 y A-4817. B-3 E-1391 5 Julio.

JESUS DEL MONTE (Toyo 258. Hermoso local para comercio o industria, bien situado. Puertas de hierro, servicios. Llaves: 260. Informes: Industria 22. A-6523. B-3 30660 2 Julio.

SE ALQUILA un local con enseres para bodega; es buen punto, realmente falta bodega. Alquiler módico. Calle Goicuría 24 esquina a Luis Estévez. Santos Suárez. Informan: teléfono X-1377. Constantino. B-3 30385 2 Julio.

MURALLA y Aguiar. Se alquila magnífico local, altos y bajos. Informan: teléfono FO-1510. B-3 28253 28 Jn.

SE ALQUILA, Muralla número 20, entre Habana y Compostela propio para comercio. Alquiler, $80.00. Se da contrato. Superficie, 250 metros. Informes: Teléfono A-4358 y M-6263, altos botica Sarrá. Se da gratis un mes. B 3. 30194. 30 Junio.

SE ALQUILA hermoso local para establecimiento, Zulueta 32, esquina a Pasaje frente al Instituto, propio para librería quincalla, café. Dulcería, sastrería, etc., alquiler $110.00. La llave al lado. Informes teléfonos A 4358 y M 6263. Altos botica Sarrá. Se dá un mes gratis. B3 30195 30 Junio.

SAN IGNACIO 130, se alquila nave de 450 metros, propia para almacén. Precio: $125.00. Informan: Telf. A-1051. Sr. Lascano. B-3 30100 8 Julio.

COMPOSTELA 117, BAJOS

Se alquila esta amplia casa, entre Muralla y Sol, propia para establecimiento, con sala, saleta, cuatro cuartos, comedor al fondo, baño, servicios, cocina y patio. Informan: teléfono A-8980 y A-8961. Edificio "Gómez Mena", Obispo y Aguiar, Departamento 705. B-3 29926 2 Julio.

VILLEGAS 56, BAJOS

Se alquila esta gran casa, entre Obispo y Obrapía, propia para establecimiento. Informan: teléfonos A-8980 y A-8961. Edificio "Gómez Mena". Obispo y Aguiar. Departamento 705. B-3 29925 2 Julio.

LOCAL PARA establecimiento, alquilo en 90 pesos. Monte 280, sirve para dos giros local amplio. Tiene vidrieras y armatostes, listo para abrir. No tiene que gastar nada el inquilino; informa Teléfono A-9735. Sr. Pico. B-3 29632 28 Jn.

ALQUILO LOCAL de esquina a precio de situación, con vivienda y local para barbería u otro establecimiento. Informan: U-2191. B-3 S-4772 1 Julio.

SE ALQUILA magnífico local para establecimiento en Durege y Correa, alquiler módico, contrato por el tiempo que lo deseen. Informan en la misma o Telf. M-1429. B-3 S-4766 1 Julio.

SE ALQUILA espléndido local Monserrate 5 bajos, con 300 metros de superficie, propio para almacén o establecimiento. La llave en los altos, informan teléfono A 4358 y M 6263, altos botica Sarrá. Alquiler 50 pesos. se dá un mes gratis. B3 30192 30 Junio.

ALQUILO hermoso local para almacén, en Habana 138, casi esquina a Muralla. Tiene 450 metros de superficie. Alquiler, 100 pesos. Se da contrato firme por dos años, prorrogables al tiempo que usted desee. Altos botica Sarrá. Teléfonos A 4358 y M 6263. B3 30193 30 Jn.

SE ALQUILA

Una nave de reciente construcción, con superficie aproximada de 550 metros cuadrados, situada en la calle de Manuel Aspuru y Calzada de Fábrica, al fondo del taller de P. Gutiérrez y Hno., muy cerca de los muelles; tiene al frente chucho de ferrocarril, y al lado el Almacén de Ferretería de Aspuru y Co. Para más informes: Casa "Gancedo". Concha número 3. Teléfonos I-1010 e I-2120. B-3 29928 30 Jn.

LOCAL COMERCIAL

Mucho frente; cuatro huecos a la calle. Muy barato. Cuba 87, entre Santa Clara y Luz. B-3 29236 3 Julio.

SE ALQUILA local propio para botica, fonda, barbería, puesto de frutas y lechería. Paseo 273, Vedado. Informes: Belascoaín 121, sastrería. Telf. A-2402. B-3 29434 4 Julio.

MANRIQUE número 94, entre San Rafael y San José. Buen local para almacén o alguna industria. La llave en los altos. Informan: Habana número 186. Teléfono M-1541. B-3 S-4668 28 Jn.

HERMOSO LOCAL para establecimiento, alquilo en Infanta 8, entre San Lázaro y Jovellar, casa moderna, gran portal. Precio 50 pesos. Informes: Galiano 40. Telf. A-3161. B-3 28945 30 Jn.

PROPIO PARA comercio. Se alquila en Jesús María 75, dos plantas, nave corrida y departamento en los bajos y altos para familia. Todo en $65.00. Llave en el 56, tintorería. Telf. FO-7014. B-3 29626 28 Jn.

TINTORERIA O BARBERIA

u otro comercio chico, Inquisidor y Santa Clara. Alquilo un local con puertas de hierro y agua corriente, $25. Doy contrato. Informan altos del café. B3 29536 4 Jl.

SE ALQUILAN: dos naves, construcción moderna, con 560 y 640 metros cuadrados. Tienen chucho ferrocarril y calle privada. En Concha esquina a Marina. Teléfonos M-7626 o I-2047. B-3 28595 28 Jn.

JESUS MARIA NUM. 25

Se alquila una nave de 132 m. apropiada para comercio u otra industria. La llave en Monte, barbería o en la bodega. Informan: I-6174. Precio barato. B-3 28209 28 Jn.

ALQUILO para establecimiento la esquina de 16 y Pocito, Reparto de Lawton; tiene armatostes, mostrador, nevera y vidriera. Se dá contrato. Informan: calle 16 número 31 o teléfono X-1405. B-3 S-4543 3 Julio.

ALQUILO local nuevo la esquina de Espada y 25. Moderno, tiene armatostes, mostrador propio para bodega u otro giro se da contrato. Precio de situación facilidades. Pago los armatostes. Dueño Lealtad 89 teléfono A 9621. B3 26393 30 Junio.

SE ALQUILA un local propio para botica u oficina, en Rayo casi esquina a Reina. Su dueña en Reina número 53, altos. B-3 S-4728 28 Jn.

B7. Varios

ALQUILO finquita, propia para granja avícola; 12 minutos Habana y cedo enseres y contrato 5 años, por pequeña cantidad; tiene polleros, gallinero grande, todo con cerca doble, casa mampostería, luz, agua, poca renta, 8.000 metros, poca renta, propio para familia. Aguiar 57 taller. B7 30551 28 Jn.

HORNOS DE Cal. Vedado. Se alquilan varios. Informarán: Manzana de Gómez 206, de 9 a 11 p. m. B-7 28913 11 Julio.

C COMPRAS

C- 1—Casas
C- 2—Solares
C- 3—Establecimientos
C- 4—Automóviles y Accs.
C- 5—Maquinaria y Accs.
C- 6—Muebles y Prendas
C- 7—Instrumentos de Música
C- 8—Animales
C- 9—Fincas Rústicas
C-10—Objetos Varios

C1. Casas

COMPRAMOS PROPIEDADES AL CONTADO

PREFERIMOS CORREDORES

Altos Droguería "SARRA"
A-4358 M-6263

E-1373 7 Julio.

COMPRO CASA Vedado o Habana. Efectivo o cambio por bodega cantinera, por urgente salida para España. Compro también casa de 2 plantas con garage en el Vedado, hasta $27.000. Y compro casa de una planta de Galiano a Infanta. Muñiz. De 2 a 5. Aguila número 70. Teléfono M-3554. C-1 S-4904 4 Julio.

COMO negocio doy $4.500 por casa en la Habana con sala, comedor, 3 cuartos y demás servicios; entrego al contado $3.500 y el resto a plazos y sin interés. La casa ha de estar en buenas condiciones como para alquilarla inmediatamente: proposiciones por escrito y entregadas a mano o por correo a Ramón Corral Prado 117 Imprenta. C1 30213 8 Julio.

C2. Solares

COMPRARIA solar, casita o finquita a precio de situación; hago el negocio en seguida(si es ganga. Avise al I-2939. C-2 S-4738 30 Jn.

C4. Automóviles y Accs.

CARROCERIA CERRADA para reparto, compro para un camión de tonelada. Telf. FO-1076. C-4 30430 28 Jn.

C6. Muebles y Prendas

COMPRAMOS

Muebles modernos, máquinas de coser "Singer", de escribir, victrolas y objetos de arte.

Consulado No. 94. — Teléfono A-4775.

C6-E 1260 jn30

COMPRO SUS MUEBLES TELEFONO M-1129

La casa de Cangas; taller de esmaltar y barnizar; envaso toda clase de muebles; esmalto neveras garantizándolas; tapizo y barnizo pianos. Sitios número 4. Telf. M-1129. C-6 S-4867 23 Julio.

C10. Objetos Varios

COMPRO ROPA USADA

De caballero, y zapatos que estén en buen estado. Telf. M-9654. Monserrate esquina a Teniente Rey. Preguntar por Martínez. C-10 28054 11 Julio.

COMPRO grada de 24 discos prefiriéndola Oliver y bomba centrífuga de 4 a 5 pulgadas. Calle 15 entre K y L. Teléfono F 1345. C10 29896 29 Jn.

D VENTAS

D- 1—Casas
D- 2—Solares
D- 3—Establecimientos
D- 4—Automóviles y Accs.
D- 5—Maquinaria y Accs.
D- 6—Muebles y Prendas
D- 7—Instrumentos de Música
D- 8—Animales
D- 9—Fincas Rústicas
D-10—Objetos Varios

D1. Casas

VENDO MAGNIFICA esquina Calzada Columbia y Tres Rosas; local establecimiento, sala, comedor, tres cuartos, baño, cocina. Admito terreno parte pago, resto plazos mensuales. Informan en la misma. M-3588. D-1 30793 30 Jn.

CON $24 MENSUALES y algún efectivo vendo casita Calzada Columbia esquina a Tres Rosas, sala, comedor, dos cuartos, baño completo, patio y traspatio. Informan en la misma. Telf. M-3588. D-1 30791 30 Jn

CALLE 17 número 536, departamento con sala, dos habitaciones, terraza a la calle, baño intercalado. Solo [illegible]. Informan: F-5557. D-1 S-4936 7 Julio.

CAMBIO POR solar magnífica esquina, Calzada Columbia y Tres Rosas, con local para establecimiento y casa, sala, comedor, dos cuartos, baño, cocina, patio. Informa su dueño: M-3588. D-1 30792 30 Jn.

SE VENDE casita de portal. Sala, saleta, tres cuartos, servicios completos, a la brisa. Acierto G, entre Santa Ana y Santa Felicia, Luyanó. Se dá barata. El dueño en la misma, a todas horas. D-1 30828 30 Jn.

ESTUPENDO NEGOCIO

vendo una casa nueva muy cómoda con agua del Calabazar una cría de gallinas, una chiva lechera, y 400 metros de terreno, todo muy baratísimo en el Reparto la Esperanza, Calixto García 30 lo más sano y saludable de la Habana. Informan en la misma. D1 30747 4 Julio.

OCASION! SIN IGUAL

¿Tiene usted 250 pesos? Necesito de precisión esta irrisoria cantidad, regalando mi bonita casa, toda citarón, en el Cerro (resto en cómodos plazos). Dueño al teléfono M 2506. D1 S4930 29 Jn.

R. P. BATISTA, calle D número 7, entre 8 y 9. No pague alquiler, con el mismo amortiza su casa construída a la moderna, pegada al carrito. $1.000 entrada, $3.500 a plazos cómodos. Es una ganga. Venga, haremos negocio. D-1 30650 6 Julio.

GANGA. Se vende una casa de moderna construcción, Reparto La Sierra, 6 y 3a., en $19.000: seis cuartos, dos baños, pantry, hermosa cocina, sala, saleta, garage, cuarto chauffeur y baño de criados, jardín y gran patio detrás, terraza. D-1 30635 4 Julio.

VENDO EN lo mejor y más alto de Luyanó y a 12 metros del tranvía, tres casas, juntas o separadas, muy sólidas y dando muy buena renta. Las tres en $11.500. Dueño: Sr. Victoriano, vidriera de tabacos del café "El Méndez Núñez", De Inquisidor y Muralla. D-1 30402 10 Julio.

VEDADO, en la calle 6, próximo a 23, vendo casa moderna con sala, comedor, tres cuartos, baño, cuarto y servicio criados, garage, etc., en $23.000. G. del Monte. Habana 82. A-2474. D-1 30623 28 Jn.

VEDADO. En la calle 14, próximo a 17, vendo casa moderna de dos plantas independientes, 12.50x36 metros. Sala, tres cuartos, baño moderno: $30.000. G. del Monte. A-2474. D-1 30622 28 Jn.

VEDADO, frente al parque "Menocal", acera de la sombra, vendo casa fabricada en solar completo, 683 metros, dos plantas en $25.000. G. del Monte. Habana 82. A-2474. D-1 30621 28 Jn.

VEDADO. Calle 17, chalet esquina brisa, cuatro habitaciones, dos baños, sala, gabinete, biblioteca, comedor, garage y demás: $37.500; otra a la entrada, cuatro habitaciones, garage, brisa y demás, $18.000. Gerardo Mauriz. Teléfono M-2882. San osé 2-A.

VEDADO. Calle 23 esquina, $35.000, calle 8 próxima a Línea, $13.200 con garage. Calle 23, dos plantas independientes, dos garages, dos baños, cuatro habitaciones cada una, $42.000. Gerardo Mauriz. M-2882. San José 2-A.

VEDADO. Regia residencia de esquina, 18-16 metros, lo más céntrico, grandes facilidades de pago; otra pegadita a la calle 23, cuatro habitaciones, para garage: $18.000. Gerardo Mauriz. M-2882. San José número 2-A.

LEALTAD, pegada a Neptuno, tres plantas, moderna; renta $155.00, $1.600. Galiano, dos plantas, 36 mil pesos; Neptuno tres plantas, 50 mil pesos. Gerardo Mauriz. Teléfono M-2882. San José 2-A.

CARLOS III esquina 24x30; Infanta, 15x40. Vedado, solares a censo en los lugares más céntricos. Gerardo Mauriz. Teléfono M-2882. San José 2-A. D-1 30582 1 Julio.

BARATISIMO

Bonito, sólido, amplio chalet. Lugar pintoresco, saludable, (brisa mar) acera sombra, todas comodidades, dormitorios 4x4, jardines, garage, patio, traspatio frutales; (1033 m|c 20 frente) lugar de valor actual, buenas residencias, con porvenir. Teléfono A 4025. 2 a 5. D1 30453 28 Jn.

VENDO CASA EN MONTE

de tres plantas moderna en punto comercial precio de ocasión si deja parte en hipoteca informa. Pico, mercado de Colón. Ferretería. Frente al Hotel Sevilla. D1 30554 28 Jn.

JESUS DEL MONTE. Se vende una hermosa casa en la calle 10 de Octubre entre Lagueruela y Gertrudis. Mide su terreno 1.088 metros. Se compone de portal, sala, hall, comedor, pantry, cocina, nueve habitaciones, cuatro baños, dos cuartos de criados, garage para dos máquinas, lavadero, jardín y un gran traspatio. También se permuta por casa o terreno en la Habana, Vedado o Quinta Avenida. Informes: Teléfonos M-3268 y A-2867. D-1 30169 29 Jn.

VENDO ventilado Chalet, Cerro 601 esq. a Patria. 441 metros, garage, buen patio. Dueño allí mismo de 1 a 4.1|2. D-1 30264 2 Julio.

VENDO CASA que estoy acabando de fabricar en Arroyo Naranjo, sobre una loma, a una cuadra del Asilo de Ancianos; toda de citarón prepara para altos con puertas y persianas de cedro a la francesa, buena herrería, buenos pisos, agua del Calabazar, con portal, sala, tres cuartos muy grandes, amplio comedor al fondo, baño intercalado, cocina y 20 varas de frente por 45 de fondo. Se dá por menos de lo que vale. Informa: Lagueruela, en la misma o en Calzada del Lucero y Mantilla. D-1 30382 28 Jn.

SE VENDE EN SANTOS SUAREZ

Calle Dolores número 50. Casa moderna; mide 180 metros cuadrados, a una cuadra de la Calzada de Jesús del Monte. Una verdadera ganga: $7.000. Informan: San Ignacio 69, el dueño de la fonda. D1 30377 11 Julio.

VENDO UNA casa en la calle Cintra, en el Cerro, compuesta de sala, saleta, 2 cuartos, baño intercalado y cocina muy grande. Informan en Zaragoza y Carmen. Teléfono I-5026. D-1 S-4917 23 Julio.

MARIANAO 1,000 pesos contado, reconocer 1,200 pesos hipoteca, casa de mampostería y azotea. Informan: Zanja 67-D, bajos, de 7 a 12 m. solamente. D-1 30227 1 Julio.

VENDO a dos cuadras de la Calzada, Avenida de Concepción, una casa con sala, saleta, comedor y cinco cuartos, baño intercalado, cuarto de criado, $8.500. Informan: 11 número 52, Víbora, esquina a San Francisco. Sánchez. D-1 30090 29 Jn.

VENDO COMO ganga una propiedad con 15 habitaciones mampostería y una casa a 22 pesos el metro, terreno y fabricación; a media cuadra del carro de Lawton. Informan calle 11 número 52, Víbora, entre San Francisco y Concepción. Sánchez. D-1 30089 29 Jn.

EN MERCED número 77, esquina a Bayona. Se alquilan varios departamentos muy ventilados con servicios independientes. Hay habitaciones a $12.00. Es casa para familias. D-1 S-4826 1 Julio.

A UNA CUADRA Calzada . del Monte. Portal, sala, comedor, dos cuartos, cuatro cuartos, baño intercalado, agua fría y caliente, cocina, patio y traspatio, techos monolíticos y cuatro cuartos bajos que rentan $32; renta total: $70. Precio una verdadera ganga. Venga a verla, no le pesará. Colina 27, Víbora. D-1 29951 28 Jn.

HERMOSA PROPIEDAD

VENDO, Una finca urbana de 42,000 metros de terreno, con edificaciones, jardines, etc. que hace frente a la calzada. Esta propiedad es propia para un reparto moderno sanatorio o rica residencia. Para informes: Manzana de Gómez 345. Bufete del Dr. Sardiñas. D-1 30086 3 Julio.

REPARTO LA SIERRA

Chalet a plazos. En lo mejor de este Reparto, calle B esquina a 8, se venden dos chalets a plazos cómodos. Poco de contado y el resto a pagar por mensualidades. Para verlo y toda clase de informes diríjanse a la oficina de Dumas y Alpendre. Calle 9 esquina a 12. Teléfono FO-1921. Reparto Almendares, Marianao. D-1 30406 30 Jn.

SE VENDE una casita en San Leonardo número 22, entre San Benigno y Flores; buen terreno. Se dá en $7.000, por tener que ausentarse su dueña. Para informes: la dueña, Reina número 53, altos. D-1 S-4729 29 Jn.

BUENA INVERSION. Se vende un edificio de nueva construcción que comprende seis casas, todas alquiladas; la renta que produce aunque rebajada más del 25 0|0 da un interés superior al 9x100 al año. Precio: $35.000, libres de todo gasto. Sin intervención de corredores. Informa: Laureano López, San Rafael número 36. D-1 29424 28 Jn.

SE VENDE en condiciones ventajosas, la casa calle de San Isidro número 48. Informan: Bufete de Cabrera. Amargura número 1, altos. Teléfono A-3890. D-1 29291 28 Jn.

ATENCION. Se vende o se alquila el gran local de Cuba 118, con 630 metros cuadrados, fabricación moderna, columnas y arquitrabes de concreto y techos monolíticos a prueba de 3 pisos. D-1 27266 6 Jul.

NEGOCIO de ocasión. Con facilidad de pago se vende en ganga dos magníficas casas, dando pequeña parte de contado y reconocer el resto en hipoteca; ambas constan de 2 plantas independientes, produciendo buen interés. Están situadas en lo mejor de Alturas del Río Almendares. Se venden juntas o separadas. Informan: FO-1301. D-1 S-4741 2 Julio.

VENDESE, ganga, casa garage, portal, recibidor, cuatro habitaciones bajas y una alta, triple servicio, techos monolíticos. Durege y Santa Emilia. Para verla llame al I-5514. D-1 26202 4 Julio.

SE VENDEN sin intervención de corredor las modernas casas de dos plantas Pérez 11 y 13, entre Concha y Juana Alonso, están pintadas de verde. I-2484. D-1 E-1181 Indf. 5 Jul.

D2. Solares

AVENIDA DE LA PAZ GANGA: $9.00 VARA

Reparto Alturas de Almendares, entre Ave. Victoria y Ave. de América 17.88 por 47.16 total 843 varas, también otra parcela. Miramar entre Primera y Tercera. 14x25 487 varas. Ganga $10 vara.

JORGE GOVANTES

S. Juan de Dios 3. Telfs. M 9595 y A 5181. D2 S4935 6 Julio.

SE VENDE solar Ampliación Almendares. Avenida 9, 12-13. Facilidades de pago por su costo. Informan: vidriera tabacos Hotel Florida. D-2 30097 28 Jn.

SE VENDEN, Boyeros, 6.700 m. con frente carretera Habana a Bejucal, con agua y luz. Trato directo. Informan: Habana 161. D-2 29770 1 Julio.

SOLAR CERQUITA Toyo y de la Calzada Jesús del Monte. 558 varas, a $6.50. Esta ganga no se presenta todos los días. Informes: Hospital 7-B, altos. Teléfono U-1802. Llenín. D-2 S-4877 4 Julio.

SOLAR ALTURAS Río Almendares, Avenida Paz, a una cuadra carritos. 15x36. Barato. Dueño: Figuras 21. Telf. A-2683. D-2 30396 5 Julio.

SE VENDEN dos solares 10x45 varas cada uno a $8.00 vara, en Rodríguez entre San Indalecio y Dolores, a una cuadra de Toyo. Su dueño: L número 150, entre 15 y 17, Vedado. Telf. F-3108. D-2 29986 7 Julio.

SE VENDE un solar Avenida Serrano, entre San Bernardino y Zapote. Informan: Calzada 88-B, Vedado. Mide 12x38. D2 29198 30 Junio.

VENDO solar de 11x62 a $5 vara situado reparto Santo Suárez parte alta, frente a la línea, informa P. Quintana. Habana 39 altos. Teléfono M 5824. D2 30564 28 Jn.

GANGA Se vende un solar en el Reparto Santa Amalia, a dos cuadras de la Calzada. Mide 15x45, a dos cincuenta. Informan: Luyanó, Reforma y Herrera. carnicería. D-2 30119 Julio 1.

BUENA OPORTUNIDAD

Vendo un lote de terreno compuesto de una superficie total de 621 varas en la Calzada de Ayesterán, entre Piñera y Lombillo, cuyo fondo dá a la calle de Cocos, tiene aceras construídas y se encuentra en una posición muy ventajosa para construir casas o establecer comercio. Para más detalles e informes, diríjanse al señor Manuel Sagrario. Oficios 18, séptimo piso. Trato con corredores. Teléfonos A-1161—A-1162—A-1163. D-2 29769 1 Julio.

SOLARES CASI REGALADOS A $1.50 VARA

Vendo solar de 8x28; otro de 9x28; otro 12x28; otro 8x39, calle San Antonio y Finlay, Reparto Los Pinos; calles, aceras y agua. Parte contado. Informes: Hotel "Roma". Busto. M-6944. D-2 29795 29 Jn.

COSTO A $5 VARA Y LO DOY A $1.50 VARA

La gran esquina Finlay esquina a San Antonio, Reparto Los Pinos; mide 40 frente por 30 fondo, junto o en parcelas; calles aceras pagadas. Parte contado. Informes: Hotel "Roma", Aguacate 54. Busto. M-6944. D-2 29794 29 Jn.

M.E.C.D. 2016

TELEFONOS A-3333 A-1014

ANUNCIOS CLASIFICADOS DEL DIARIO DE LA MARINA

TELEFONOS A-3333 A-1014

¡UN REGALO! Vendo bonito solar de 12x32. "Alturas de Bella Vista". Me costó hace tiempo mil pesos. Hoy lo doy en $250 (no tiene deuda). Dueño Figuras 37 teléfono M 2506. D2 S4932 29 Junio.

REPARTO Mendoza, Víbora. Se vende el cuarto manzana de la esquina de Santa Catalina y Cortina paradero de los tranvías de Santos Suárez. También se alquila para el que quiera fabricar para industria. Informa su dueño Muralla 78. D-2 28514 28 Jn.

SE VENDE a censo plazo o al contado al 6 por ciento un lindo solar de esquina de 1.200 metros, frente al parque de Paseo y Calzada. Teléfono F 1439. señor Federico Kohly. D2 S4708 29 Jn.

REPARTO Mendoza, Víbora. Se alquila la casa altos de "Villa Angelita" Santa Catalina entre Figueroa y Cortina, cinco habitaciones sala, recibidor, comedor, terraza, dobles servicios y patio. $60.00, la llave en la tienda. Dueño Muralla 78. D-2 28515 28 Jn.

EN ALTURAS de Almendares. Se vende magnífico solarcito, quinientas varas a la sombra, muy barato. Informan: teléfono FO-1510. D-2 29254 28 Jn.

SE VENDE un solar de esquina, Reparto Almendares, 9 y 18; mide 20x40 metros, a una cuadra del crucero de la Playa. Informan: teléfono F-1862. D-2 29598 30 Jn.

SE VENDEN unos 2,800 metros de terreno a $5.00 c|u; sitos en la Avenida de Porvenir, a una cuadra de la Calzada de Luyanó, frente al Reparto La Asunción. Pasan los tranvías por todo el frente de la manzana. Informes: López y Hno. Cienfuegos No. 37. D-2 S-4416 28 Jn.

ALTURAS DE ALMENDARES

Se vende un solar barato en la Avenida de la Paz. Informa: F-2177. D-2 24302 30 junio.

D3. Establecimientos

SE VENDE un puesto de frutas. Inquisidor número 27, por Luz. D-3 30761 5 Julio.

SE ALQUILA un local para establecimiento en la Víbora, Reparto La Floresta, calle Freire de Andrade No. 34 esquina a Strampes, con paradero de las guaguas La Royal en la misma casa. Se dá barata. Informan en carnicería. I-5950. D-3 S-4956 4 Julio.

BODEGA Y FINCA esquina de 3 plantas, cerquita la Estación Terminal y de Compostela, en $15.000 o también la finca sola; dá buen interés. Informan: Hospital 7-B, altos. Telf. U-1802. Llenín. D-3 S-4948 1 Julio.

SE VENDE un café en la Víbora; es de esquina, hay paradero de ómnibus y en el mismo edificio hay cine y una sociedad en el alto. Alquiler barato y contrato por seis años. El que vende es dueño del edificio. Trato directo. Precio: $3.000, mitad de contado. Informa: Méndez, teléfono M-3386. Bar América, Animas entre Zulueta y Monserrate. D-3 29745 1 Julio.

POR NO PODERLA atender, se regala por $150 una vidriera surtida de tabacos y cigarros en el centro de la Habana en lugar de mucho tránsito. Monte 379 café. Urge venderla. D-3 30499 29 Jn.

SE VENDE una cantina con todos sus utensilios en buen estado. Informa: Rafael Gutiérrez. Paula número 2. Teléfono M-6055. D-3 30600 30 Jn.

GRAN OPORTUNIDAD

Espléndido negocio, por urgente salida para España, doy en $17.000 o por una propiedad equivalente gran bodega cantinera; ocho años contrato, no paga alquiler. Vende $80 diarios. Muñiz. Aguila No. 70. Teléfono M-3554. De 2 a 5. D-3 S-4903 4 Julio.

OCASION vidriera de tabacos quincalla billetes se vende en lo mejor de la Habana. Buen contrato y fácil pago, informan de 7 a 8 y de 12 a 2, Muralla 103, almacén y en el 2do. piso. S. Lizondo D3 30687 11 Julio.

SE VENDE la pollería y depósito de huevos de Sol núm. 79 por tener que embarcarme sin falta para España, es un gran negocio deja más utilidad que la mejor bodega. Su dueño. Informa. D3 30723 29 Junio.

BODEGA vendo por enfermedad mi bodega bien surtida calzada de mucho tránsito y con infinidad de industrias cerquita paradero con gran pasaje al lado, puede hacerse gran venta, alquiler 35 pesos contrato 5 años está montada con gran báscula mostrador costó 240 pesos, y gran molino café eléctrico, no hace esquina. único precio, la sacrifico en 2.200 pesos el que primero llegue se la lleva solamente atenderé interesado. Vale el doble. Luyanó 136, bodega cerquita paradero. D3 30748 1 Julio.

BARBEROS

Verdadera ganga. Si usted quiere poseer una gran peluquería y barbería, con buena clientela, buen punto y buen contrato pase por 10 de Octubre 698. D3 30710 29 Junio.

BARBERIA, $450, vendo elegante, amplio salón, calle Neptuno. Contrato largo; vivienda 18 pesos alquiler. Tengo otra. Informan: San Rafael 170. Sr. Vargas. De 12 a 6 p. m. D-3 30580 30 Jn.

VENDO una bodega, solo esquina contrato 4 años. Barato alquiler. Vende diario $45 a $50 mitad de cantina precio $5.000 mitad al contado, resto facilidad de pago. Informan Monte y Antón Recio. Café Benito. D3 30476 30 Junio.

SE VENDE bodega cantinera, sola en esquina, buen barrio, buen contrato y módico alquiler. Para más informes: Sr. Rodríguez, cafe "El Recreo", Jesús del Monte y San Francisco. Hora de una a cuatro p. m. Pregunten al cantinero. D-3 30431 1 Julio.

VENDO BODEGA y busco uno o dos dependientes que aporten de 300 a 800 pesos, para establecerlos. Traigan referencias. Informes: bodega San Nicolás y Puerta Cerrada, de 8 a 11 a. m. Canto. D-3 30445 28 Jn.

SE VENDE a buen precio, un taller de lavado en magníficas condiciones. Tiene tres tamboras, centrífuga etc. Informan: El Siglo XX, calle 8 No. 22, Vedado. Telf. F-1727. D-3 30392 2 Julio.

SE VENDE por tener que embarcar una casa de Préstamos muy acreditada más de 40 años, en magníficas condiciones. Campanario 164, entre Reina y Estrella. D-3 30123 30 Jn.

SE VENDE en $500 un tren de lavado con una máquina nueva marca Hoffman, último tipo todo en buenas condiciones, por embarcar su dueño. Informan Suárez número 79 teléfono M 2433. D3 S4755 30 Junio.

GANGA

Se vende una fonda situada Avenida Güines 24, enfrente Calzada Guanabacoa. Informan en Jesús del Monte 151. Preguntar por señor Porfirio Santos. D-3 29235 8 Julio.

SE VENDE la fonda de Monte y Figuras. Informarán en la misma a todas horas. D-3 27652 28 Jn.

ATENCION. Por tener que ausentarme, vendo mi negocio de exportaciones, establecido hace más de 40 años, con relaciones en Estados Unidos, todo Europa y en toda la Isla; es negocio seguro, en nada le afecta la buena o mala situación del país. Informan: Cuba 118, entre Luz y Acosta. D-3 27265 6 Jul.

D4. Automóviles y Accs.

PEERLES PHAETON

Seis gomas nuevas, pintura y vestidura de primera. AGENCIA CADILLAC Ave. Washington (Marina) 12. Habana. D-4 E-1400 30 Jn.

LA SALLE

Carro de demostración, faetón de cinco pasajeros, seis ruedas de alambre, tres meses de uso, igual que nuevo. Considerable rebaja en el precio. AGENCIA CADILLAC Ave. Washington (Marina) 12. Habana. E-1392 28 Jn.

CUÑA NASH. Ultimo tipo de genuina elegancia, lo mejor y más selecto en cuña, se vende por salir de viaje. Es una ocasión maravillosa. Véala en el garage "Ambos Mundos". Blanco números 16 y 18. (A todas horas.) D-4 30667 29 Jn.

FORD del 27 se vende barato, por tener necesidad de embarcarme Vives 149. Garage preguntar por Diego. M 7164.

Se vende un camión Dodge Brother, carrocería nueva, gomas nuevas, acumulador nuevo. Informa Infanta 81, frente a Zanja. D4 30744 29 Junio.

SE VENDE un botellón de gasolina y una bomba de aire. Informan en el teléfono X-1304. D-4 30593 29 Jn.

CHEVROLET del 27. Vendo dos, se dan baratos y están en buenas condiciones. Pueden verse en San Rafael 151 1|2. Pregunten por Raul. D-4 30653 2 Julio.

CAMION BENZ cinco toneladas en chasis, magnífico motor, lo doy por dejar local, Zulueta 46 esquina Gloria "Express Martínez". D4 30560 1 Julio.

VENDO UN CHEVROLET

en muy buenas condiciones, puede verse a todas horas en Zanja 144 lo doy en $180. Baldomero. D4 30563 28 Jn.

STUDEBAKER

Propio para un CAMION. Se da baratísimo. Agencia HUPMOBILE. Prado 23. D4 E1385 jl5.

GANGA

Hudson, 7 pasajeros, Turing en magníficas condiciones, casi regalado. Agencia HUPMOBILE. Prado 23. D4 E1386 jl5.

CAMION REPUBLIC

De UNA TONELADA con carrocería y gomas nuevas. Se da en ganga. Agencia REPUBLIC Prado 23. D4 E1387 jl5.

HUPMOBILE TURING 5 PASAJEROS

En magníficas condiciones de todo. Agencia HUPMOBILE. Prado 23. D4 E1388. jl5.

SE VENDEN 1 camión Bessemer de 2 1|2 toneladas, 2 cajas grandes de hierro, 2 burós y demás enseres de oficina, propio para el que desee establecerse, se dá muy barato por dejar el negocio. También se cede el local. Informa Darío Quiroga, Cienfuegos 39. D4 30530 30 Jn.

LINCOLN NUEVO EN $1,300

verdadera ganga tipo Phaeton gomas nuevas motor carrocería en perfectas condiciones, vestidura de cuero, aprovechen esta oportunidad. Llamen al M 9595. D4 S4855 8 Julio.

VENDO MUY barato un camión sinfín, Ford, en magnífico estado. Informan en Zanja número 126. Teléfono U-2520. Sr. Martínez. D-4 S-4868 29 Jn.

OPORTUNIDAD. Vendo un Chevrolet del 25, casi regalado. Está completamente bueno. Se dá a toda prueba. Informan: San José 106, garage. D-4 30378 3 Julio.

MERCEDES

5 pasajeros, amortiguadores Westinghouse, pintura y fuelle nuevo, buenas condiciones mecánicas. AGENCIA CADILLAC Ave. Washington (Marina) 12. Habana. E-1389 28 Jn.

CHEVROLET del 24 en 90 pesos, chapa, cinco gomas todo en buenas condiciones; trabajando muy bien; véalo que lo compra. Aguiar 57 taller. D4 30552 28 Jn.

BUICK tipo Packard, cuatro cilindros, cuatro frenos. Se dá barato pero de contado, por ausentarse. Flamante, poco usado. Todas horas garage "Reigada". Calle K entre 21 y 23. D4 30461 1 Julio.

"GANGA QUE INTERESA A LOS PINTORES

y talleres de automóviles y mueblerías", Se vende en $175.00 un Compresor para dos pistolas, acoplado a un motor eléctrico de un caballo monofásico para dos corrientes, 220 y 110, con sus piñones, válvula de seguridad, manómetro para la presión del aire y cheque. Informan, José Alvarez y Co. S. en C. Aramburu 8 y 10, teléfono U 4776. D4 S4814 28 Junio.

MOTOCICLETAS HARLEY DAVIDSON

Tengo los últimos modelos, compro y vendo de uso, motores Johnson, para bicicletas, listos para colocar: $30. (Nuevos.) Completo surtido de piezas, gran taller de reparaciones. José Presas. Avenida de la República 390. U-2143. D-4 23569 18 Jul.

DODGE BROTHER, TIPO 1927

Touring Especial, completamente nuevo, gomas nuevas, garantizado. Informan doctor Martínez Industria 126, Departamento 4 esquina a San Rafael de 2 a 5 p. m. D4 29733 30 Junio.

D5. Maquinaria y Accs.

LA RIQUEZA más grande de Cuba consiste en este anuncio. "El agua es oro". Regadío último sistema y el más económico. Para informes técnicos en Pozos, Bombas, Motores e instalaciones sanitarias etc. Martí número 16, Guanabacoa. Llabrés y Riberas. D-5 30569 6 Julio.

PLANCHAS. Se vende una máquina de planchar Hoffman 6-A, muy buena. Jesús María y San Ignacio. Tintorería. D5 30526 1 Julio.

SE VENDE

una bomba Goulds de dos pulgadas y un motor de tres caballos en muy buenas condiciones; también se vende un queiguán; pueden verse en 12 y 23. edificio "Lamar". Informan teléfono F 5355. D5 30490 2 Julio.

SE VENDEN una paila de cobre de 100 galones y una máquina de vapor, de cuarenta caballos, en perfecto estado. Informan: J. del Monte número 1, esquina de Tejas, taller. Teléfono A-9253. D-5 30466 30 Jn.

PLANTA eléctrica de 32 voltios para alumbrado particular con su tablero y relojes, se vende. San Francisco 195 esquina a 9a. Reparto Lawton. D5 30189 30 Jn.

D6. Muebles y Prendas

SE VENDE en Sol 45 altos un lavabo una cama y una máquina de coser y un tabique de buena madera. Todo muy barato. D-6 30555 29 Jn.

SE VENDEN dos mesas de billar una de viuda y una de carambolas por la mitad de su valor. Informan Blanco 29 y 31 Felipe. Teléfono M 2554 de 8 a 12 y 1 a 4. D6 30706 29 Junio.

VENDO todos los muebles de la casa, por embarcar, el sábado. Por crisis y falta de tiempo a precio regalado. 27 y 32, Reparto Kohly, Alturas Vedado. D-6 30605 29 Jn.

CAJA CONTADORA DE CAOBA

Como nueva se vende una costó $375, se cede baratísima por no necesitarse. Monte 364, entre Romay y Fernandina. D6 30709 29 Junio.

POR RETIRARSE familia, vende todo el mobiliario, preciosos juegos sala, comedor y cuartos; espejos, estatuas etc. Urgente. Vedado, Avenida Presidentes 153 (calle G) entre 15 y 17. Telf. F-1969. D-6 30158 28 Jn.

SE VENDE un regio juego de comedor, uno de recibidor, una lámpara de bronce con diez luces, un piano y una nevera grande. Cuba 31 altos. Teléfono M-8751. D-6 30334 29 Jn.

SE VENDE un jueguito de sala de 4 piezas, de caoba y cuero, en estado flamante, $55. Una lámpara de sala en $20. Un baul-escaparate de viaje en $18. Puede verse de 8 a 12 m. en Hospital 20 esquina San Lázaro, primer piso, derecha. D6 E 1977 Julio 5.

EQUIPAJES BARATOS

Baules, varios estilos y tamaños. Maletas de cuero y fibra, sombrereras. Todo baratísimo. "La Sociedad", Casa de Préstamos. Suárez 34. Teléfono A-7589. D-6 27412 7 Jul.

MUEBLES EN GANGA

Gran surtido en juegos completos y piezas sueltas, juegos de cuarto, 70 pesos; comedor, 75 pesos; sala o recibidor, 45 pesos; camas a 7 pesos; cómodas, 10 pesos; seis sillas y dos sillones, 15 pesos; sillas sueltas, a 1.50; sillones, $2.50; mesas correderas, 6 pesos y otros que no se detallan a los precios mencionados. También se compran y cambian en

"LA PRINCESA"

San Rafael 107. Teléfono A-6926. D-6 2777 Indf. 1 Dic.

MUEBLES. De todas clases sueltos y en juegos completos se liquidan a cualquier precio en Galiano 123 entre Zanja y Barcelona. D6 29125 17 Julio.

PARA OFICINAS Y DE OCASION

Bufetes planos y de cortinas. Archivos, cajas archivos, máquinas de escribir. La Hispano Cuba, Villegas 6. Losada. A-8054.

DINERO

No reparamos intereses. Préstamos sobre alhajas y objetos de valor. LA HISPANO CUBA Villegas 6, por Avenida de Bélgica, antes Monserrate. Teléfono A-8054.

DE OFICINAS

Compro A-8054. Buretes planos y de cortinas, Archivos, cajas archivos, libreros, máquinas de escribir. La Hispano Cuba. Losada. Villegas 6. A8054. —E-2799 Indf. 1 Nov.

LA SEGUNDA COMPETIDORA

Préstamos y almacén de muebles. Se realizan grandes existencias de joyería fina, procedente de préstamos vencidos, por la mitad de su valor. También se realizan grandes existencias en muebles de todas clases, a cualquier precio. Doy dinero con módico interés, sobre alhajas y objetos de valor, guardando mucha reserva en las operaciones. Visite esta casa y se convencerá. San Nicolás 250, entre Corrales y Gloria. Teléfono M-2875.

RUFINO G. ARANGO

Se compran y cambian muebles y Victrolas, pagando los mejores precios. E 1759 Ind. 1 Ag.

SE VENDEN muebles de sala, comedor y cuarto; también radio de 8 bombillos, completo. El dueño se marcha afuera. Calle 27 No. 439, Vedado, segundo piso. D-6 29962 28 Jn.

SE VENDE magnífico juego oficina, nuevo, hecho de encargo, propio para profesionales. Tiene baño, biblioteca, dos libreros, archivo, silla giratoria; es ganga. Informan: 23 e I, carpintería. D-6 29953 28 Jn.

TALLER DE reparación de muebles del ex-encargado de la Casa Borbolla. Se barniza, esmalta y tapiza. Especialidad en neveras dejándolas nuevas sin que le salte la pintura. Piano, se extirpa el comején. Precios módicos. San Lázaro 187. M-1301. D-6 29927 8 Julio.

MUEBLES A PLAZOS Y EN ALQUILER

Compramos toda clase de muebles finos. También hacemos cambio. Llame al teléfono U 5820. "La Comercial". Neptuno número 153, entre Escobar y Gervasio. Las ventas para el campo no pagan envases. D6 S4264 3 Julio.

REGISTRADORAS. Comerciantes: Realizo las existencias. Aprovechen ustedes la comisión del 20 por ciento del vendedor. No tengo vendedores. También los precios de venta rebajados 30 por ciento. Campanario número 89. D-6 28791 17 Julio.

MUEBLES BARATOS

Regio juego de recibidor de caoba, tapizado con cuero y muelles, $75; uno de sala, $55; uno muy bueno de comedor con bronces, $95; uno de mimbre, $35; nevera de hierro, pomo cristal, $30; un baul escaparate, $12; un juego tres cuerpos fino, $195; uno chico también fino, lunas ovaladas, $85; un bufete plano de caoba grande, $40; un escaparate lunas moderno, $30. Tenemos toda clase de piezas sueltas, sillones grandes y chicos. Antes de comprar pase a ver éstos. J. C. Zenea número 220, casi esquina a Aramburu. Teléfono U-3566. A todas horas. D-6 29274 22 Julio.

"LA ESPECIAL"

La mueblería más grande y mejor surtida de toda la República. Salón de exposición y ventas. Neptuno número 159, entre Escobar y Gervasio. Muebles fabricados y exportados para el gusto más refinado. En "La Especial" pueden adquirir muebles a plazos y en alquiler. Hay juegos de cuarto en caoba de tres cuerpos, con filete de bronce; juegos idem esmaltados en dos tonos policromados y dorados; juegos idem esmaltados y decorados en todos colores; juegos de caoba y bronce; juegos de señoritas esmaltados, policromados y decorados. Juegos de comedor estilo "Renacimiento", idem estilo Adans, idem Inglés, idem con filetes en todos estilos y a todos precios. Juegos de sala estilo "Luis XVI" dorados y con gobelinos; juegos esmaltados y policromados de todos precios. Juegos de sala con filete de bronce muy finos; idem en otros estilos, juegos de recibidor, tapizados y de rejilla a todos precios; también los hay de mimbre muy baratos. Sillones de mimbre de todos estilos y precios; mesas escritorios de todos tamaños; libreros de dos y tres hojas; sillas giratorias, juegos de oficina. Neveras de todos estilos y tamaño. Jueguitos de niños esmaltados. Chaise-Long tapizados y de mimbre. Lámparas de pie muy finas y muy baratas, idem de sala, saleta, cuarto y comedor. Reloj de pared; idem de pie. Espejos dorados idem vitrinas. Sillones de portal de todos estilos, sillas de coche idem de colegios, sillas de tijera. Paravanes, alfombras de sala, saleta y cuarto, maceteros de todos estilos y precios, camas de hierro y camitas de niños desde la más barata a la más fina. Somoreras, perchas de árbol, cestos de ropa, fiambreras finas y corrientes, sillones de niño de caoba y mimbre. En piezas sueltas: escaparates de lunas, idem sin luna, camas, coquetas, cómodas, chiffonier, chifoRober; mesas de noche, aparadores, auxiliares, vitrinas; mesas de correderas, mesas de máquinas, mesas de teléfono y sillería de toda clase y otros muchos artículos que no se detallan aquí. Fíjese bien que "La Especial le hace a usted cualquier juego o muebles de encargo sin que tenga que hacer anticipo alguno. Hacemos ventas para el campo sin cobrar embalaje; damos facilidades de pago guardando la más absoluta reserva. También alquilamos muebles desde la más humilde cama de hierro hasta una lujosa residencia. Haga una visita a esta acreditada casa y saldrá complacido por su mercancía exquisita y sus precios ínfimos. No se confunda.

"LA ESPECIAL"

Neptuno número 159, entre Escobar y Gervasio. Teléfono U-5620 y Apartado número 2291. D6 S4261 3 Julio.

VENDO POR necesitar dinero mis muebles: juego de cuarto señorita, camita niño, cama de hierro, librero, un neceser americano nuevo, victrola nueva con más de 100 discos, juguetes completamente nuevos; un caballo, un patín, una cigüeña y una máquina. Sitios número 4. Teléfono M-1129. D-6 S-4778 29 Jn.

LAMPARAS EN GANGA

Se vende una lámpara de sala de bacarat, muy fina, en $300.00. — Una lámpara de comedor. Una lámpara de pie de bronce, en $100, mármol de Verona, en $80 00. Puede verse en la Casa Vilaplana. O'Reilly y Villegas. D-6 E- Indf. 1 En.

"LA NUEVA ARGENTINA"

Casa de Préstamos, interés desde el 1 por ciento Liquidación de prendas procedentes de empeño por la mitad de su valor. Neptuno número 179. U 5056. D6 S4263 3 Julio.

MUEBLES

Fabricamos e importamos para el gusto más refinado. Pueden adquirirse a plazos y en alquiler en el almacén importador de muebles y casa de préstamos "La Nueva Especial", Neptuno número 191 y 193. Teléfono. U 5010 al lado del café "El Siglo XX". Nota: Las ventas para el campo no pagan envase. D6 S4262 3 Julio.

D7. Instrumentos Música

PIANOS, pianolas e instrumentos al contado y en plazos cómodos. Música impresa y estudios para todos los conservatorios. Pianos de alquiler, afinaciones y reparaciones. Calidad y bajo precio. Viuda de Carreras y Cía. Prado 115. Telf. A-3462. E-1757 1 Ag.

PIANO TONK, color caoba, con marquetería, se vende barato. Está como nuevo y se dan facilidades de pago. "El Brillante". Aguila 211. Telf. M-1661. D-7 30158 2 Julio.

SE VENDE un magnífico autopiano en $250.00 con 314 rollos de última moda. Tiene gran sonido y es un mueble que adorna mucho una sala. Se vende por necesitarse el dinero. Calle 8 letra C, entre 23 y 25, Vedado. D-7 30827 30 Jn.

PARA PIANOS Y PIANOLAS "LA PREDILECTA"

Donde con poco dinero se pueden adquirir de absoluta garantía y con facilidades de pago. San Rafael y Oquendo. D-7 S-4440 9 Jul.

REGIO PIANO marca William Tonk, moderno, incrustaciones de marquetería, muy poco uso. Se dá barato, a precio de situación. San Rafael No. 141, esquina Oquendo. D-7 S-4907 2 Julio.

D8. Animales

CASI REGALADA se vende una pequeña cría de gallinas de buena raza, como también los desbarates de una casita de madera por lo que den. Informan de 7 a. m. a 1 p. m. en San Miguel 133, panadería. Pregunte por Baldomero. D-8 30636 29 Jn.

SE VENDEN dos perritas pura raza Collie, tienen dos meses de nacidos se pueden ver los padres son muy bonitos. Informa el señor Alonso. Casa de Borbolla. Prado y Trocadero. D8 30683 1 Julio.

VENDEMOS 60 mulos nuevos, 40 mulos de trabajo, 52 carros bicicleta troy, araña, faetones, arreos de todas clases. Marina 3 esquina a Atarés. Jesús del Monte. Telf. I-1376. Jarro y Cuervo. D-8 28217 12 Julio.

VENDO BONITA jaca criolla, 7 cuartas francas, cuatro años, sano, noble y fuerte. San Miguel entre 1a. y 2a., Lisa, chalet gris. D-8 30433 28 Jn.

SE VENDEN toretes, novillos y terneros, vacas de leche y dos mulos de tirar, muy buenos. Informan en el teléfono I-4872. D-8 30380 28 Jn.

CALLE Santa Catalina y la Avenida de Acosta. Se venden pollos Leghorn. D-8 30099 30 Jn.

D9. Fincas Rústicas

VENDO o cambio, por casa en la capital finca 3 caballerías. Gran palmar, parte empastada yerba guinea. Prov. Habana. Informes de 8 a 11 a. m. y de 3 a 8 p. m. X 1668. D9 30498 28 Jn.

FINCAS EN CALZADA, 10 KTS. HABANA

Propias para vaquerías, granjas, cultivos menores y crianzas. Las vendo o arriendo, largo contrato, media, una, 2 y 3 caballerías. Facilidades pago. Díaz Minchero, Guanabacoa, Villa María. En Egido y Gloria, Habana, salen guaguas para ésta. D-9 29398 29 Jn.

SE VENDEN dos finquitas en el kilómetro 3 de la carretera de la playa Baracoa, en Hoyo Colorado; una tiene una caballería y cordeles, con casa amueblada, planta eléctrica y cerca Peerle. La otra de media caballería y cordeles, con casa, planta eléctrica y algunas siembras. Su dueña en Reina número 53, altos. D-9 S-4727 28 Jn.

D10. Objetos Varios

CAJAS DE CAUDALES

Sumamente baratas gran surtido, archivos burós, mesas planas, máquinas de escribir libreros y toda clase de muebles de oficina. Apodaca 58, entre Suárez y Revillagigedo.

PARA CAFE Y FONDA

Cantinas, mostradores, vidrieras, mesas de mármol, vitrolite y madera, sillas de viena nuevas y de uso y toda clase de enseres. Apodaca 58 entre Suárez y Revillagigedo.

MUEBLES EN GENERAL

Juegos de cuarto, sala y comedor y saleta, máquinas de coser, baules, escaparates, victrolas Victor y toda clase de muebles. Apodaca 58, entre Suárez y Revillagigedo. D10 30724 6 Julio.

VENDO ARMAZON de acero para nave; cubre 600 metros. Se dá muy barata. Habana 89. M-3588. D-10 30794 30 Jn.

BILLARES. Vendo dos mesas Brunswick para carambolas. Las doy baratas a la primera oferta. Concha 8 esquina a Marina. De 8 a 10 p. m. D-10 30762 2 Julio.

VENDO VENTILADORES 220, techo, vidriera lunch, mesas carambolas 4x8, molino café, lavabo pie, mesa mármol grande pie hierro, contadora National. Obrapía No. 99. Telf. A-3279. Muñiz. D-10 S-4940 7 Julio.

SE VENDE UNA caja de caudales tamaño mediano, moderna y una vidriera de mostrador. Neptuno número 245. Teléfono U-4685. D-10 30634 4 Julio.

SE VENDE en $50 un faetón con su caballo y arreos, propio para vendedor de café o especies u otro artículo; tiene su caja atrás para llevar mercancía. Informan en Diez de Octubre 37. Teléfono M-7263. Carruaje 30611 29 Jn.

SE VENDEN hermosas vidrieras de caoba y cristales propias para cualquier giro. Ayesterán y Lombillo. Carpintería. D10 30054 30 Junio.

CONTADORAS

De todas clases, niqueladas y color caoba, con garantía absoluta, a precios increíbles. Se ajustan y garantizan reparaciones. Estévez y Pardal, Habana 116. Aelf. M-2567. D-10 30432 5 Julio.

SE VENDEN cocinas de carbón de piedra y leña de todos los tamaños, nuevas y de uso, sumamente baratos. Cárdenas 79 entre Misión y Arsenal A 8544. D-10 30575 5 Julio.

SE VENDE una vidriera mostrador de 19 pies de largo Para verla e informes San Ignacio núm. 90. D10 S4725 29 Junio.

COLA HIERRO

Pega en frío toda clase de objetos de cristal, madera, loza y porcelana. De venta en todas las ferreterías. Agentes exclusivos: Albert Naón y Compañía, Cuba 24, Habana. Recibirá un tubito miniatura para prueba gratis al remitirnos dos centavos para el franqueo. D-10 29382 4 Julio.

E SE SOLICITAN

E- 1—Criadas y Criados
E- 2—Cocineras y Cocineros
E- 3—Para 2 servicios
E- 4—Manejadoras
E- 5—Crianderas
E- 6—Chauffeurs
E- 7—Costureras
E- 8—Oficinistas
E- 9—Operarios y Aprendices
E-10—Varios

E1. Criadas y Criados

VEDADO. Alquilo, $16.00, apartamento interior moderno, dos habitaciones, cocina, baño y gran patio, luz eléctrica. Informan: 19 número 247, altos. Teléfono F-5913. E-1 S-4942 4 Julio.

SOLICITAN una muchacha joven, un matrimonio con dos niños, mayores, casa chica, para ayudar a los quehaceres. Si no tiene recomendación no se presente, Informan Corrales 210 altos. E-1 30325 29 Jn.

SE SOLICITA una española para los quehaceres de la casa de un matrimonio solo ha de saber las calles, buen trato $15.00 de sueldo dormir en la casa Cruz del Padre 45, Cerro. E-1 S-4931 30 Jn.

SE SOLICITA una muchachita para los quehaceres de la casa, en la calle 17 número 15, entre L y M.

SE OFRECE joven chino, muy buen co- E-1 S-4875 28 Jn.

E2. Cocineras-Cocineros

SE SOLICITA una cocinera peninsular que sepa cocinar y duerma en la colocación; tiene que traer referencias de las casas donde ha estado. Informan: L número 164, entre 17 y 19. E-2 S-4916 29 Jn.

SE SOLICITA una cocinera y repostera española, de mediana edad, para el campo. Sueldo: $45. Si no sabe su obligación que no se presente. Para más informes: F. Brito. Jesús del Monte número 208. F-3 30652 29 Jn.

SE SOLICITA una buena cocinera repostera, limpia y que haga plaza y no saque comida. Sueldo: $35 y los carros. H esquina a 13, Vedado. E-2 S-4900 28 Jn.

E3. Para 2 servicios

SE SOLICITA una muchacha española para cocinar y limpiar, que duerma en la colocación. Sueldo: $25.00. Informan por el teléfono U-4140. E-3 S-4906 29 Jn.

SE SOLICITA una manejadora para la limpieza de dos habitaciones y manejar un niño, Que sepa su obligación y traiga referencias. Sueldo $25 y ropa limpia. Calle B núm. 283 entre 29 y Zapata de 9 a 12. E3 S4933 29 Jn.

SE NECESITA señora respetable de mediana edad para el servicio de dos caballeros solos. Debe ser blanca y de alguna educación. Debe cocinar y hacer algún servicio en la casa, actuando como ama de llaves. Debe tener buenas referencias. Dirigirse por escrito al Apartado 2156 diciendo donde se le puede ver. Se pagará buen sueldo, pero es inútil hacer su solicitud sin las cualidades indicadas. E-3 30785 30 Jn.

SE SOLICITA una señora que sepa cocinar y ayudar a los quehaceres de la casa, para una corta familia. Paz número 46, entre Santa Emilia y Zapotes (Reparto Santos Suárez). E-3 30651 29 Jn.

SE SOLICITA una criada, que sepa de cocina. Poco trabajo. Edificio Chivas; G y 25. Apartamento 34. E3 30679 29 Junio.

SE SOLICITA una buena criada que sepa cocinar y limpiar. Prefiero recién llegada. Sueldo: $20. San Lázaro 152-A, entre Blanco y Aguila. E-3 30655 29 Jn.

SE SOLICITA una muchacha para todos los quehaceres de un matrimonio. Sueldo: $25.00. Informan: Monte número 233, altos. E-3 S-4912 28 Jn.

E7. Costureras

SOLICITO una señorita para hacer dobladillo de ojo en máquina de motor para sábanas, fundas, manteles y encargos. Taller: Indio número 24, bajos. E-7 30609 29 Jn.

E9. Operarios-Aprendices

APRENDIZ Chapista se necesita, cincuenta centavos diarios, que sea formal y trabajador. Cárdenas 79 hojalatería, chapistería. E-9 30574 28 Jn.

E10. Varios

SOLICITAMOS vendedores para vender automóviles en el Departamento de Autos de Uso en la Agencia "Buick". Sr. Elías, de 8 a 10 y de 1 y cuarto a 3. Marina y Vapor. E10 30678 29jn.

JOVEN de diez y seis o diez y ocho años, para casa de comercio, que viva con su familia, tenga buena presencia, sepa algo de números y tenga letra regular, buena oportunidad para joven que tenga ambición y sea inteligente, se exigen referencias. Apartado 2514. E10 30742 29 Junio.

SE SOLICITAN agentes vendedores, con experiencia, para visitar las bodegas, boticas y tiendas en los Repartos, proponiendo un artículo de primera necesidad. Pago el diez por ciento de comisión. Presentarse en casa de Martín Kohn. Obrapía número 28. E-10 30601 28 Jn.

OPERARIOS. Solicito relojero-platero grabador, que le guste el comercio. Sueldo: $150. Casa Iglesias, Joyería-Espejuelos. Monte 118. E-10 30642 4 Jul.

SOLICITO un socio $350. Para una bodega yo no la entiendo. Informan Monte y Antón Recio. Café Benito. E10 30475 28 Jn.

SE SOLICITA una buena lavandera para ropa fina, y que lave y planche muy bien driles y camisas. Calle 15 entre K y L, Vedado. E10 20467 30 Jn.

INDUSTRIAS DE CUERO. Fabricación de toda clase de artículos de cuero, maletines, bolsas, carteras, cinturones, pantuflas y guantes para trabajadores. Artículos de gran consumo y vendibles al por mayor en grandes cantidades. Solicito socio comanditario. Tengo máquinas y accesorios para fabricar, pero para mayor producción necesito ampliar el negocio. Escribir a Sr. F. Fernández, Perseverancia 2. E-10 30419 28 Jn.

SE SOLICITAN buenos agentes para una tintorería a comisión, preferible si tienen camión. Solamente de 3 a 5. Avenida de Acosta y Concepción Lawton. E10 30562 1 Julio.

PARA VENDER a domicilio artículos muy acreditados de fácil colocación, necesito buenos vendedores de ambos sexos. Si es usted activo y constante, ganará fácilmente un promedio de tres pesos diarios. Vea al señor Marín. Calle 17 y M. altos. Vedado. de 2 a 6. E-10 30098 30 Jn.

SE SOLICITA un mensajero con bicicleta y que de referencias. Sueldo $15 y comidas. Infanta 134 esquina a Príncipe. Both. F10 S4896 28 Jn.

SOLICITO 6 hombres que deseen llevar el diario fijo para su casa. Doy sueldo y comisión. Concordia número 21. F10 30565 28 Jn.

COMPAÑIA LITOGRAFICA DE LA HABANA

Se solicitan dos muchachas que sepan retocar planchas fotográficas y entiendan algo de dibujo. Se reciben solicitudes a las 8 a. m. Informan: Ayesterán número 11. E-10 30094 28 Jn.

ISLA DE PINOS

Se solicitan agentes, bien relacionados con el alto mundo, para vender sitios escogidos para residencias veraniegas en Santa Fé. Plazos cómodos. Buena comisión. Dirigirse al Apartado 1905, Habana. E10 S4845 30 Junio.

NECESITO un matrimonio español para encargado de una casa de vecindad. Ha de saber leer la mujer y dar garantías. Informan: M-7611.

BARBERIA, $450. Vendo elegante, am- E-10 30578 1 Julio.

SE SOLICITAN agentes que deseen trabajar en la propaganda de una sociedad benéfica de gran reputación. Magnífica comisión. Tejadillo 45, de 8 a. m. a 5 p. m. E-10 26495 2 Julio.

BUENA PLANCHADORA

Se solicita en la calle 14 número 185, entre 19 y 21. Teléfono F-4441. Para trabajo permanente. E-10 30779 30 Jn.

SOLICITAMOS veinte muchachas para trabajo fácil. Pueden ganar más de cinco pesos diarios. Dirigirse a Diaria 60. E10 29492 30 Junio.

F SE OFRECEN

F- 1—Criadas y Criados
F- 2—Cocineras y Cocineros
F- 3—Para 2 servicios
F- 4—Manejadoras
F- 5—Crianderas
F- 6—Chauffeurs
F- 7—Costureras
F- 8—Oficinistas
F- 9—Operarios y Aprendices
F-10—Varios

F1. Criadas y Criados

DESEA COLOCARSE joven española de criada o manejadora. Informan: teléfono F-3722. F-1 30749 30 Jn.

BUEN CRIADO, con mucha práctica en el servicio y con inmejorables referencias, se ofrece. No le importa ir al campo. Teléfono A-5560. Preguntar por José. F-1 30777 29 Jn.

CRIADO DE manos español, práctico en servicio fino, cumplidor y estable, solicita colocación sin pretensiones. Tiene referencias. Animas 54. Telf. A-6505. F-1 30826 30 Jn.

SE DESEA colocar una muchacha española de criada de manos o de cuartos. Sabe coser; lo mismo para corta familia para todos los quehaceres. F-3792. F-1 30607 29 Jn.

SE DESEA colocar un buen criado de manos español, casa particular; es fino y trabajador está práctico en servir la mesa a la rusa. También sabe de chauffeur. Dá buenas referencias. Teléfono A-8350. F-1 30669 29 Jn.

SE OFRECE criado español de treinta años; plancha ropa de caballero. Informan: teléfono I-3217. F-1 30666 29 Jn.

SE OFRECE criado español con buenas referencias; sabe servir mesa a la rusa. Es fino y trabajador. Preguntar por Rodríguez. Teléfono A-3318. F-1 30629 29 Jn.

DESEA colocarse una joven española para criada mano o para habitaciones o para lo que le manden. Tiene referencias. Informan teléfono I 6837. F1 30686 29 Junio.

SE OFRECE una joven española para criada de mano o manejadora. También es buena cocinera. Tiene referencias. Teléfono A 4792. F1 30696 29 Jn.

PARA criada de cuartos o de mano ofrécese joven española, con referencias de donde ha trabajado. Para informes diríjanse al teléfono M 8438. F1 30726 29 Junio.

DESEA COLOCARSE una muchacha española de criada de manos; entiende algo de cocina. Es limpia y tiene quien responda por ella. Informan: Saoiz 15, Cerro. Teléfono I-6898. F-1 30620 29 Jn.

CRIADO FINO, con inmejorables referencias de dos casas donde trabajó doce años, se ofrece para casas particulares. Sabe planchar ropa y todo lo que se refiere a un servicio fino y esmerado. Informan: Peletería Saratoga. Telf. M-3040. F-1 30589 29 Jn.

SE DESEA colocar una joven de color para limpiar. No gana menos de 20 a 25 pesos. Teléfono A-5998. Panchita. F-1 30591 29 Jn.

DESEA colocarse joven española para criada de manos o un matrimonio: es formal y tiene buenas recomendaciones. Prefiere Cojímar. Oficios 13. Telf. M-6114. F-1 30662 29 Jn.

AN INTELIGENT coloured young man seeks position in a respectable home as a general helper, capable of pressing an repairing men's suits, teaches gramatical English also. Phone F-3624. Edwuards. F-1 30566 29 Jn.

SE DESEA colocar una joven de criada de manos o manejadora. Sabe coser. Llamen al teléfono U-3636. F-1 30352 28 Jn.

JOVEN ESPAÑOL, desea colocarse de criado de manos. Tengo inmejorables referencias de la última casa que trabajé cuatro años. U-5202. F-1 30447 28 Jn.

SE DESEA colocar una joven española de criada de manos en casa de moralidad. Sabe su obligación. Informes. Telf. FO-1717. F-1 30384 28 Jn.

SE DESEA colocar una joven española de criada de manos o de cuartos. Informan: U-5420. F-1 30428 28 Jn.

DESEA colocarse una muchacha trabajadora, de criada de mano, Peña Pobre 25. F1 30544 28 Jn.

CRIADO FINO español, ofrece sus servicios a casa particular, muy práctico en el servicio y con muy buenas referencias. Plancha ropa de caballeros. Telf. F-3302. Pregunten por Manuel. F-1 30438 30 Jn.

DESEA colocarse joven española de criada de manos, sabe su obligación. Informan teléfono I 4663. F1 30532 28 Jn.

DESEA colocarse un buen criado de mano, peninsular, práctico en todo buen servicio; tiene recomendación de donde trabajó. Teléfono A 4792. F1 30545 28 Jn.

DESEA colocarse española para criada de manos y entiende un poco de cocina. Informan teléfono M 2930. F1 30481 28 Jn.

SE DESEA colocar una joven española, para criada de manos. Tiene referencias. Teléfono F-3727. F-1 30383 28 Jn.

SE DESEA colocar una muchacha para criada de mano muy cariñosa y buena, trabajadora, tiene referencias teléfono U 6165. Pregunten por Domitila. F1 30549 28 Jn.

SE DESEA colocar una joven española criada de mano informan teléfono F 5608. F1 30511 28 Jn.

DESEA colocarse una señora española de mediana edad, para criada de mano o para cuartos, es formal y tiene referencias. Economía núm. 18 A 9587. F1 30518 28 Jn.

DESEA colocarse una muchacha española de criada de manos es muy limpia y sabe cumplir con su obligación. Calle 22 número 24, departamento núm. 15, bodega. F 5697. F1 30519 29 Jn.

UNA joven española desea colocarse de criada de mano si es corta familia se coloca para todo informan Habana 181 M 6450. F1 30525 28 Jn.

SE DESEA colocar una Española de criada de manos y entiende un poco de cocina. Tiene recomendaciones. Tel. U 8481. F1 30528 28 Jn.

CRIADO fino, acostumbrado a servir en buenas casas, con recomendaciones, ofrécese. Va al campo también. Informan teléfono A 9832. F1 30492 28 Jn.

CRIADO se ofrece joven español acostumbrado al servicio fino, sabe planchar ropa de caballero y tiene buenas referencias. Teléfono A 3090. Alfonso. F1 30485 28 Jn.

DESEA colocarse un criado de mano, fino, plancha ropa de caballero, no le importa campo próximo ciudad. Tel. F 1552. F1 30469 28 Jn.

SE DESEA colocar un criado de manos con muy buenas referencias de donde ha trabajado. Llamen al teléfono M 3064. F1 30462 28 Junio.

JOVEN española desea colocarse de criada de mano, lleva tiempo en el país, sabe cumplir bien con su obligación. Informan: Teléfono U 4669. Antonia. F1 30304 28 Jn.

DESEA colocarse una muchacha española para criada de manos o manejadora, o para cuartos. Es formal y trabajadora. Tiene referencias. Teléfono F-6006. F-1 30287 28 Jn.

F2. Cocineras-Cocineros

SE DESEA colocar una buena cocinera repostera. Informan F 1552. F2 30697 29 Jn.

SE OFRECE un cocinero repostero del país, muy limpio, con excelentes referencias. Informan: teléfono A-8420. F-2 30831 30 Jn.

DESEA COLOCARSE muchacha para cuartos o criada de manos, en casa de moralidad, española, fina. Informan en Malecón No. 90 esquina a Perseverancia. Telf. A-3077. F-2 S-4943 29 Jn.

COCINERA MEDIANA edad, se ofrece. Sabe su obligación y hacer dulces, para aquí o para el campo. Dirección: Lealtad No. 111. Telf. U-2162. F-2 30829 30 Jn.

JOVEN ASIATICO, cocinero-repostero, desea colocarse en casa particular. Cocina criolla y española. Tiene referencias. Preguntar por Horacio Hong. Teléfono M-9416. F-2 30573 29 Jn.

SUPERIOR COCINERA de color. Sabe alguna repostería, limpia, formal y tiene referencias. Teléfono M-7122. F-2 30637 29 Jn.

SE OFRECE una cocinera española, cocina muy bien criolla y española. Tiene referencias. Llamar U 4054. F2 30694 29 Jn.

SE COLOCA una española para la cocina, lleva tiempo en el país, sabe hacer dulce, pregunten por Loreto U 2386. F2 30690 29 Jn.

SE DESEA colocar una cocinera española. Sabe cumplir con su obligación y duerme en la colocación. Informan teléfono M 6416. F2 S4925 28 Jn.

DESEA colocarse una señora de cocinera no duda de ayudar a los quehaceres de la casa, tiene quien la recomiende, San José 126 letra C, teléfono U 6326. F2 30676 29 Junio.

DESEA colocarse señora española de cocinera, sabe bien cocinar criolla y española, ayuda limpiar si es corta familia. Referencias. Informa A 9587. Economía 18 F2 30701 29 Jn.

COCINERO dulcero. Voy Cojímar, Marianao, barrios extremos, campo. Teléfono A-5240. Casilla de carne número 21, Plaza Polvorín. Preguntar por Ramón. F-2 30763 30 Jn.

SE OFRECE cocinero chino, cocina criolla, española, francesa, es limpio, cumplidor, tiene referencias de casas que ha trabajado. Teléfono M 3323. F2 30719 29 Jn.

MUCHACHA española solicita colocación para cocinar en casa particular si conviene ayudar a alguna limpieza. Referencias. Duerme en el acomodo. U 2162. F2 30713 29 Jn.

UNA COCINERA española montañesa, desea colocarse para cocinar a la criolla y a la española. Tiene buenas referencias. Teléfono A 3343. F2 30718 28 Jn.

COCINERA ESPAÑOLA. Cocina a la española y criolla; hace dulces, no saca comida. Lo mismo casa particular o almacén. San Nicolás 1, altos. F-2 30674 29 Jn.

SE OFRECE un cocinero de mediana edad, sabe algo de repostería, para casa particular o comercio. Va al campo. No tiene pretensiones. Llame a los teléfonos X-1622—X-1649. F-2 S-4920 29 Jn.

COCINERO asiático, desea colocarse hotel, casa huéspedes o particular, familia americana. Calle 13 entre 3 y 5, Reparto Almendares. Teléfono FO-1989. F-2 30619 30 Jn.

SE DESEA colocar un joven español para cocinar. Prefiere almacén o panadería. Tiene referencias de donde trabajó. Informes: A-5777. F-2 30615 5 Julio.

COCINERO ASIATICO, práctico en el arte culinario, desea colocación. Sabe cocinar a la criolla y española. Informan: teléfono A-5902. Zanja 45. F-2 30434 28 Jn.

cinero repostero; desea colocarse en casa particular; cocina a la criolla, española y francesa; cumplidor en su obligación. Informan: teléfono M-2773. F-2 30437 28 Jn.

DESEA COLOCARSE buen cocinero repostero de color, para familia particular. Prefiere en la Víbora o en el Vedado. Llamen al teléfono F-4216. F-2 30348 4 Julio.

DESEA colocarse joven español de cocinero conoce las tres cocinas, tiene referencias repostero sale al campo, es hombre solo. A 3090. F2 30508 28 Jn.

SE DESEA colocar una joven peninsular de cocinera, sabe hacer dulces, cocina a la española y la criolla en casa de moralidad. Informan Aguila núm. 14. Teléfono M 1723. F2 30500 28 Jn.

SE DESEA colocar una cocinera y repostera española informan teléfono F 2035. F2 30487 28 Jn.

COCINERA española de mediana edad desea colocarse con buena familia, cocina a la española y criolla, sabe su obligación no duerme en la colocación, tiene buenas referencias pueden dar su dirección al F 1526, o en la calle 8 núm. 190. Vedado. F2 30495 28 Junio.

SE OFRECE cocinero español repostero, limpio a su trabajo, cocina española criolla y francesa, se ofrece para restaurant o una barra para preparar lunch o para de noche para preparar cena extraordinaria o para trabajar en casa particular o casa de comercio. Tiene referencias. Informan teléfono I 1683. Pregunte por Juan. F2 30483 28 Jn.

COCINERA de color de mediana edad, desea colocarse en casa particular no tiene inconveniente algún otro quehacer, duerme fuera, teléfono A 9536. F2 30479 28 Jn.

SE DESEA colocar cocinero a la criolla y la española. Tiene referencias, no le importa ir a fuera. Teléfono M 9527. F2 30478 28 Jn.

UNA ESPAÑOLA se coloca para cocinar sabe hacer postres y variarlos. Lleva tiempo en el país. Teléfono U 4669. Pregunten por Ella. F2 30516 28 Jn.

SE DESEA colocar una señora española para cocinera no duerme en la colocación. Llamen al teléfono A 6528. F2 30465 30 Jn.

DESEA colocarse un japonés buen cocinero repostero, casa particular, cocina criolla, española y americana. Buenas referencias. Informa calle Zanja 4 teléfono M 1731. F2 30460 28 Junio.

SE DESEA colocar una buena cocinera repostera. Informan M 8610. F2 30523 28 Jn.

DESEA colocarse una señora española para cocinera, un muchacho desea colocarse para cualquier trabajo. Informan teléfono F 2240. F2 S4893 28 Jn.

SE DESEA colocar una señora joven, española, de cocinera. Sabe cumplir con su obligación y tiene buenas deferencias. Telf. F-5624. F-2 30389 28 Jn.

SE DESEA colocar una cocinera de mediana edad española se dan referencias, San Rafael letra A 153. Tel. U 3337. F2 30548 28 Jn.

SE DESEA colocar una buena cocinera española da buenas referencias. Duerme fuera. Teléfono A 8350. F2 30535 28 Jn.

DESEA COLOCARSE una excelente cocinera española, de mediana edad; cocina a la española y criolla. Hace dulces. F-2 30454 28 Jn.

DESEA COLOCARSE buen cocinero repostero español, de mediana edad. Cocina criolla con esmero y dulcería. Sale al campo; desea casa familias o comercio. No tiene pretensiones. Informan: calle F número 5. Teléfono F-1146. F-2 30351 29 Jn.

COCINERO REPOSTERO. Cocina muy práctico criolla, española, americana; desea colocarse en casa particular o comercio. Tiene referencias. Informan: teléfono A-7939. Pregunte Alfredo Hong. F-2 30366 28 Jn.

UN JOVEN cocinero asiático, desea colocarse en casa particular. Para cocinar; sabe cocinar criolla y española, muy limpio y formal. Escobar 79. Telf. A-6815 y A-4216. F-2 30420 28 Jn.

DESEA COLOCARSE un magnífico cocinero en casa particular. Sabe toda clase de postres. Tiene buenas referencias. Teléfono M-2088. F-2 30399 28 Jn.

SE DESEA colocar una joven española para cocinar o para criada de manos pues tiene práctica en las dos cosas y sabe cumplir con su obligación. Para informes Teléfono F-0-1590. F-2 S-4864 30 Jn.

F3. Para 2 servicios

SE DESEA colocar un joven de criado de manos o para lo que se presente. Buenas referencias. M-2063. F-3 30767 30 Jn.

UNA JOVEN española desea colocarse para cuartos; tiene buenas referencias y en la misma otra para trabajar por horas. Teléfono M-2122. F-3 30769 30 Jn.

SEÑORA ESPAÑOLA desea colocarse de cocinera. Sabe cocinar bien; es muy limpia. No le importa salir para el campo, o para casa de comercio. Ayuda algo en la limpieza, según el sueldo. Duerme fuera y no saca comidas. FO-1633. F-3 30770 30 Jn.

DESEA COLOCARSE una joven española de criada de manos y manejadora. Le gustan los niños; tiene referencias. Informan: teléfono F-5014. Vedado. F-3 30819 30 Jn.

SE DESEA colocar una señora para lavar o cocinar. No duerme en la colocación. Teléfono M-2437. Esperanza 86. F-3 30789 30 Jn.

SE DESEA colocar una inglesa para criada y lavandera. Informan: Telf. M-3946. Porvenir 8. Dora. F-3 30807 30 Jn.

DESEA COLOCARSE un joven inglés, para limpieza, criado de manos o jardinero; sabe cumplir con su obligación. Llamar por Clemente. FO-1590. F-3 30806 30 Jn.

DESEA COLOCARSE un señor español, de mediana edad, para criado de manos o fregador. Informan: Telf. M-9578. Colón No. 32. F-3 30801 30 Jn.

DESEA COLOCARSE una joven para criada de manos o algún lavado. Informan: teléfono I-1503. F-3 30757 30 Jn.

DESEA COLOCARSE una señora española para los quehaceres de una casa; entiende de cocina; para corta familia. No le importa salir fuera de la Habana. Informan: F-4158. F-3 S-4949 30 Jn.

DESEA COLOCARSE una joven española, tres meses en el país, para manejadora o criada de manos. Su dirección: Sol y Aguacate, altos carnicería. A-0008. F-3 30764 30 Jn.

DOS JOVENES alemanes desean colocarse como jardineros o criados de manos, con buenas referencias. Arthuro o Leopoldo. Teléfono A-5560. F-3 30765 30 Jn.

SE DESEA colocar una muchacha para cocinar y limpiar a corta familia. Sabe planchar y lavar. Informan: teléfono A-5394. Antero 6. F-3 30768 30 Jn.

DESEA COLOCARSE española mediana edad, cocinar, limpiar, corta familia; práctica; no importa salir de la Habana. Telf. A-4851. Aguacate 8. F-5 30449 29 Jn.

SE DESEA colocar peninsular para criada de cuartos, sabe coser y tiene referencias. Informen en la calle 5a. núm. 39, Vedado. Teléfono F 5822. F3 30681 29 Junio.

SE DESEA colocar una peninsular para cocinar y limpiar, si es corta familia. Teléf. F 4580. F3 30698 29 Jn.

SE DESEA colocar joven española para criada de mano o manejadora. Tiene referencias. Teléfono A 6491. F3 30736 29 Junio.

SE DESEA colocar una joven española de criada de mano o manejadora, entiende algo de cocina con referencias. Informan Manrique 201. A 2683. F3 30704 29 Jn.

SE DESEA colocar. Una muchacha para criada de cuartos o comedor, sabe coser. Informan Buenos Aires y Florencia. Teléfono I 3097. F3 30727 29 Jn.

SE OFRECE muchacha para criada de manos o manejadora. Buenas referencias. No le importa dormir fuera. Teléfono M-8738. F-3 30595 29 Jn.

JOVEN ESPAÑOLA, se ofrece para el servicio de habitaciones y coser. No se coloca menos de 20 o 25 pesos. Tiene referencias. Teléfono F-2181. F-3 30581 29 Jn.

DESEA colocarse una muchacha española para criada de manos, siendo matrimonio cocina. Desea casa de moralidad, con referencias. Telf. I-4343. F-3 30663 29 Jn.

JOVEN española desea colocarse para cuartos y coser corta por figurín, tiene referencias. Informan teléf. U 2386. F3 30691 29 Junio.

SE DESEA colocar un matrimonio español en casa particular, ella es cocinera y él jardinero o cualquier trabajo, no les importa ir al campo, tiene buenas referencias de casas particulares donde han estado trabajando y él también sabe manejar. Informan en Almendares 3a. y 18, teléfono FO 1989. F3 30677 29 Jn.

MUCHACHA ESPAÑOLA, criada de manos o manejadora, cose y sirve al comedor. Tiene referencias. Telf. M-7122. F-3 30638 29 Jn.

DESEA colocarse una española para cocinar y limpiar, sabe cumplir con su obligación. Informan teléfono M 5789. F-3 30675 29 Jn.

DESEA COLOCARSE una muchacha peninsular para criada de manos o manejadora o para cuartos y coser. Desea casa de moralidad. Para informes: calle Suárez 30, altos. Teléfono M-2894. F-3 30617 29 Jn.

SE DESEA colocar una española de mediana edad para criada de manos o manejadora y entiende de costura. Tiene referencias. Telf. F-1906. Vedado. F-3 30568 29 Jn.

DESEA colocarse española para cocinar y limpiar, sabe cumplir con su obligación. Teléfono U 2386. Preguntar por Carmen. F3 30684 29 Jn.

SE DESEA colocar una muchacha española en casa de moralidad para criada de mano o cuartos o para lavar y planchar o zurcir lleva tiempo en el país y sin pretensiones. Teléfono M 4594. F3 30682 29 Junio.

DESEA colocarse una española de mediana edad para cocinar y limpiar en casa de corta familia. Teléfono I 6676. F3 30743 29 Junio.

DESEA colocarse una española de criada de mano, también se coloca para cocinar y limpiar siendo poco trabajo. Teléfono U 4116. F3 30741 29 Junio.

JOVEN española desea colocarse de criada de cuartos o comedor, es seria tiene referencias. Informan teléfono U 4669. Lola. F3 30692 29 Jn.

JOVEN española desea colocarse de criada de cuartos y coser o para comedor tiene muy buenas referencias. Teléfono U-2386. María. F-3 30693 29 Jn.

DESEA colocarse una muchacha española de criada de manos o cuartos, tiene referencias de donde ha trabajado. Informan Maloja 158 A 2975. F3 30685 29 Junio.

SE DESEA colocar una señora de mediana edad para cocinar; no tiene inconveniente ayudar en la limpieza. Tiene buenas recomendaciones. Sabe lavar y planchar ropa fina y es trabajadora. No le importa dormir en la colocación. Teléfono FO-1587. F-3 30594 29 Jn.

SE DESEA colocar una joven española para criada de manos o para cuartos y habitaciones. Tiene referencias. Informan: F-3290. F-3 30598 29 Jn.

UNA SEÑORA española desea colocarse de cocinera o para el servicio de un matrimonio. También para establecimiento. Llamen al U-4313. F-3 30604 29 Jn.

ESPAÑOLA JOVEN, desea colocarse para comedor, habitaciones o manejadora. Informan: teléfono A-9536. F-3 S-4911 29 Jn.

SE DESEA colocar una muchacha joven, española; sabe hacer de todo. Informan: teléfono I-5687. F-3 20647 29 Jn.

UNA ESPAÑOLA desea colocarse de cocinera y limpieza. Teléfono U-3967. F-3 30354 28 Jn.

SE DESEA colocar una muchacha para criada de manos, para cuartos, limpiar y cocinar. U-1109. F-3 30355 28 Jn.

SE DESEA colocar una joven española de criada de mano o manejadora, informan al teléfono A 5415. F3 30553 28 Jn.

SE DESEA colocar una joven española para cocinar y limpiar, para corta familia. Llame al teléfono M 2313. Tiene referencias. F3 30547 28 Junio.

SE DESEA colocar una muchacha española de criada de manos o manejadora Tiene referencias de las casas que ha trabajado. Telf. F-2357. Vista Alegre 5. F-3 30448 28 Jn.

JOVEN española se ofrece para criada de mano, entiende algo de cocina, informan Mercedes, teléfono FO 1507. F-3 30546 28 Jn.

SEÑORA española formal y fina, desea colocarse en casa de moralidad para cocinar y limpiar para corta familia. Lleva tiempo en el país. Tiene referencias Sueldo 30 pesos no va afuera informes A 7100. F3 30534 28 Jn.

DESEA COLOCARSE una española para cuartos o comedor. Es muy seria y trabajadora. Tiene referencias. Informes: teléfono U-2386. Matilde. F-3 30458 28 Jn.

SE DESEA colocar una muchacha joven, española, de criada de manos y también entiende de cocina. Sabe cumplir muy bien con su obligación. Es formal y tiene buenas referencias. Rayo número 29. Teléfono M-3124. F-3 30410 28 Jn.

SE DESEA colocar una muchacha española, de 18 años de edad, para manejadora o limpieza. Tiene quien la represente. Teléfono F-4039. F-3 30415 28 Jn.

JAPONES desea colocarse de criado o jardinero, es honrado y cumplidor. Informan calle A núm. 10. Teléfono F 4363 F3 30497 1 Julio.

SOLICITO casa particular para coser. puede hacer alguna otra cosa más. Informan en Reina núm. 93, teléfono M 3772. F3 S4890 28 Junio.

SE DESEA colocar una muchacha peninsular de criada de manos o de cuartos, o manejadora. Informan teléfono I 5122. F3 S4888 28 Jn.

DESEA coser en casa particular joven de color y limpiar algunas habitaciones de las 7 de la mañana a las 5 de la tarde. F3 30477 28 Jn.

UNA JOVEN española desea colocación en casa particular de moralidad, para cuartos y coser. Tiene buenas referencias. Paseo 23 entre 13 y 15. Teléfono F-5152. F-3 30349 28 Jn.

DESEA COLOCARSE una muchacha española, de cuarto o comedor, lleva tiempo en el país. Tiene buenas referencias de las casas que trabajó. Informan: teléfono F-4580. F-3 30361-62 28 Jn.

SE OFRECE una inglesa para criada de manos o cocinera; tiene buenas referencias. Teléfono F-4427. F-3 S-4871 28 Jn.

DESEA colocarse una muchacha española para cuartos o comedor. Tiene muy buenas referencias. Teléfono F 2717. F3 30559 28 Junio.

DESEA colocarse una muchacha española de criada o manejadora o para cocinar a corta familia. Calzada Aldecoa y Santa Teresa. I 3442. F3 30464 28 Jn.

UN JOVEN español desea colocarse de criado y cocinar, tengo referencias, llame al teléfono A 5560. Pregunte por Amable Macía. F3 30510 28 Junio.

JOVEN española desea colocarse para coser y cuartos, es formal y sabe trabajar. Informan teléfono A 6645. F3 30527 28 Jn.

M.E.C.D. 2016

TELEFONOS A-3333 A-1014

ANUNCIOS CLASIFICADOS DEL DIARIO DE LA MARINA

TELEFONOS A-3333 A-1014

DESEA colocarse una muchacha española para cuartos y coser sabe cumplir con su obligación. Tiene buenas referencias. Teléfono F 3729. F3 30558 1 Julio.

SE DESEA colocar una joven española para criada de manos o para cuartos; tiene buenas referencias de las casas en que ha trabajado. Para informes Teléfono FO 1590. F3 S4887 30 Junio.

SE DESEA colocar una peninsular de criada de manos o manejadora es buena y formal tiene referencias de donde ha trabajado. Informan en Fomento 32, esquina a Enna. Teléfono Y 7861. F3 30506 28 Junio.

SEÑORA INGLESA de color, desea colocarse como lavandera, cocinera, criada de manos o trabajo en general. Llame teléfono FO-1820. Pregunte Evelina. F-3 30416 28 Jn.

UN JOVEN español desea colocarse de criado de manos o de ayudante de chauffeur o fregador de máquinas o cosa análoga. Tiene su título y referencias de las casas de donde ha trabajado. Teléfono F-2518. F-3 30435 28 Jn.

SE DESEA colocar una señora española para limpiar y ayudar a la cocina o limpiar por horas. No duerme en la colocación. Teléfono M-3842. F-3 30439 28 Jn.

SE DESEA colocar una joven española de criada de cuartos o de comedor, sabe trabajar y lleva tiempo en el país, tiene referencias. teléfono F 2545. F-3 30463 28 Jn.

ESPAÑOLA desea colocarse para cocinar y limpiar a corta familia. Tiene referencias. Informan Teléfono U 4669. María. F-3 30531 28 Jn.

SE DESEA colocar una señora joven española, de criada de cuartos o comedor o en general. Tiene referencias. Teléfono A-5624. F-3 30388 28 Jn.

JOVEN española desea colocarse de criada de manos o manejadora. Lleva tiempo en el país, sabe cumplir con su obligación. Informan teléfono A 2737. F-3 30480 28 Jn.

Tiene referencias. Informan: Telf. M-3386. SE DESEA colocar una muchacha para criada de manos o criada de cuartos. Teléfono U-2332. Bodega. F-3 30456 28 Jn.

SE DESEA colocar una señora de mediana edad, española, para limpiar y cocinar, para corta familia. Tiene tiempo en el país. Informan: teléfono M-1262. F-3 30442 30 Jn.

DESEA COLOCARSE una muchacha de color, para criada de cuartos o manejar una niña. Preguntar en Neptuno número 225. F-3 30443 28 Jn.

SE DESEA colocar una joven española, de criada de manos o manejadora. Sabe trabajar; tiene hermanos en el comercio que respondan por ella. Teléfono M-1786. F-3 S-4880 28 Jn.

DESEA COLOCACION señora sola y seria, para cocinar a matrimonio; solo para habitaciones y coser; ayuda cuidar enfermos. Informan: Aguila 114-A, habitación 65. F-3 30360 28 Jn.

SE DESEA colocar una peninsular para corta familia, para criada de manos o manejadora. Sabe cumplir con su deber. Informan: Gervasio 132 entre Zanja y San José. F-3 30363 28 Jn.

SE DESEA colocar un joven español, para ayudante de cocina o criado de manos. Informan: calle 20 y 17. Teléfono F-1087. José Varela. F-3 30372 28 Jn.

SE OFRECE inglesa para criada o cocinera. Informan: teléfono FO-1517. Buenas referencias. F-3 30373 28 Jn.

SE DESEA colocar una muchacha española de criada y entiende algo de cocina. Tiene referencias. Teléfono U-2330. F-3 30376 28 Jn.

SE DESEA colocar una joven española de criada y entiende algo de cocina. Telf. U-2330. F-3 30375 28 Jn.

SE DESEA colocar una muchacha de criada o para cuartos. Es de mediana edad; prefiere el Vedado. Informan: teléfono A-0232. F-3 S-4873 28 Jn.

SE DESEA colocar una joven española, para manejadora o criada de manos. Informan: General Lee No. 1, Víbora. F-3 30424 28 Jn.

DESEA colocarse española, para cuartos y coser a máquina y a mano. También se coloca por horas. Dormir en casa. Para informes: teléfono F-5055. F-3 30425 28 Jn.

INTELLINGENT Capable Englis speaking girl desires positions as nurse or maid with americans or English speeking Cuban. Call Eva. Phone F-5012. Street No. 35. F-3 30113 29 Jn.

SE DESEA colocar una española de criada de manos o manejadora. Tiene referencias. Informes: San Nicolás No. 3 esquina a Lagunas. Teléfono A-9552. F-3 30238 28 Jn.

DESEA colocarse una muchacha española de criada de cuartos o d ecomedor, sabe cumplir su obligación, de las dos casas. Informan en la calle 19 entre F y G. Telf. F-2148. F-3 30288 28 Jn.

DESEA colocarse un joven japonés de criado de mano, o jardinero, sabe cumplir bien su obligación y habla bien; tiene buena referencia informa. Campanario 83. Teléfono A 9814. F3 30037 29 Jn.

F4. Manejadoras

DESEA COLOCARSE joven de 15 años, para manejar un niño. Informan: Zulueta 34. Teléfono A-5937. F-4 30440 28 Jn.

SE DESEA colocar una señora de color, de mediana edad, de manejadora, con referencias. Informes: Telf. M-2066. F-4 30796 30 Jn.

DESEA colocarse una joven española de manejadora o para cuartos o comedor, sabe coser, entiende algo de cocina. Informes Habana 95. Teléfono M 1864. F4 30543 28 Jn.

F5. Crianderas

SE DESEA colocar una española de criandera. Tiene buena leche, es sana. Tiene certificado. Puede verse en San Nicolás 172. Teléfono A-6354. F-5 30436 28 Jn.

JOVEN ESPAÑOLA desea colocarse de criandera. Tiene certificado de salud. No le importa salir al campo o a España, siendo con familia seria. Llame al Telf. A-9577. F-5 30386 28 Jn.

F6. Chauffeurs

MATRIMONIO ESPAÑOL, sin familia, joven, desea colocarse. El de chauffeur, ella criada de cuartos o de manos o manejadora. El conoce bien la ciudad y el tráfico; maneja toda clase de máquinas. Saben cumplir con su deber y tienen buenas recomendaciones de las casas que han trabajado. Igual van al campo o separados. Vives 81. Teléfono A-7466. F-6 30673 29 Jn.

CHAUFFEUR. Desea colocarse de particular. Es serio y cumplidor y tiene quien lo garantice. Informan: Antonio. Telf. A-9704. F-6 30644 29 Jn.

CHAUFFEUR ESPAÑOL, joven, formal, desea colocarse comercio o particular. Tiene referencias de donde ha prestado sus servicios. Informan: José Casal. Teléfono U-3010. F-6 30645 29 Jn.

CHAUFFEUR mecánico, cubano, acepta cualquier sueldo casa particular. Sabe manejar toda clase de máquina. Llamen teléfono F 5353. F6 30705 28 Jn.

SE DESEA colocar un chauffeur español con doce años de práctica, siempre estuvo particular. Tiene recomendaciones de la casa que trabajó. Llamen al teléfono FO-7468. F-6 30570 29 Jn.

CHAUFFEUR ESPAÑOL, joven, desea colocarse en casa particular, sin pretensiones. Buenas referencias. Teléfono F-1445. Pregunten por Jesús Fernández. F-6 30639 29 Jn.

CHAUFFEUR español, colocación privada o comercio, ciudad o campo, sin pretensiones, doce años práctica; cuatro años última colocación en Nwe York. Referencias y quien lo garantice. Llame al A-4825. López. F-6 30610 29 n.

CHAUFFEUR bueno, solicita casa particular o de comercio. Teléfono M 1792. F6 30515 28 Junio.

CHAUFFEUR se ofrece joven español para particular o comercio, con buenas referencias, sin pretensiones. Informan teléfono A 3090. F6 30541 28 Jn.

SE OFRECE un chauffeur maestro con buenas referencias para particular o comercio. Informan Agustín Abreu. Teléfono M 9267. A 3005. F6 30186 29 Jn.

DESEA COLOCARSE un chauffeur de color en casa particular. Inofrman en 25 entre 27 y Paseo, número 369. F-6 30364 28 Jn.

UN MATRIMONIO español joven, desea colocarse en casa particular o de comercio para chauffeur y criada de mano o manejadora; él es chauffeur y mecánico, conoce y maneja toda clase de máquinas, pues la señora es costurera, tienen magníficas referencias de parte y parte de las casas de la Habana de donde han trabajado. No tienen familia y sin pretensiones. Teléfono M-4247. F-6 30374 28 Jn.

CHAUFFEUR, mecánico, español, desea colocarse. Formal y cumplidor. Estuvo 6 años una sola familia que lo recomienda. Telf. I-5555. F-6 30803 3 Julio.

SE DESEA colocar un chauffeur español de 23 años, formal y cumplidor; tiene referencias de donde ha trabajado. No mira sueldo y se ofrece a prueba. Informan: Telf. A-7102. Ramos. F-6 30646 29 Jn.

JOVEN CHAUFFEUR, peninsular, respetuoso y educado, desea encontrar plaza en casa particular o en alguna empresa; buenas referencias. Dirigirse a P. Erviti, Castillo número 30, o Amargura número 58. Teléfono A-3322. F-6 30418 28 Jn.

SE DESEA colocar un chauffeur en casa particular, tiene recomendación. Informan al teléfono F 2029. F6 30184 29 Jn.

SE DESEA colocar un joven de chauffeur, en casa particular, con cartas de recomendación y referencias de la última casa que trabajó. Llame al señor José Rojas. Teléfono A-9839. F-6 29583 28 Jn.

CHAUFFEURS de color, desea colocarse en casa particular de respeto. Tiene quién lo garantice. Telefonos F-4076 o M-5555. Goicochea. F-6 30224 3 Jul.

CHAUFFEUR ESPAÑOL, desea colocarse en casa particular o de comercio. No le importa trabajo. Informan: U-2525. F-6 29206 21 Julio.

F7. Costureras

COSTURERA ESPAÑOLA, cose perfectamente y tiene recomendaciones de muy buenas familias. Desea coser en casas particulares, siendo buena familia. Puede salir al campo. Informan: F-1473. F-7 30451 29 Jn.

UNA SEÑORA de mediana edad y de extricta moralidad desea encontrar una casa para coser por horas. Hace toda clase de costura y tiene quien la garantice. Teléfono M-2344. F-7 30750 30 Jn.

SE OFRECE una muchacha para coser; sabe cortar por figurín y no tiene inconveniente en tener que limpiar una habitación o dos. Informan: FO-1125. F-7 S-4947 30 Jn.

SEÑORITA. Se ofrece para coser y limpiar, una o dos habitaciones. También puede coser por horas. Tiene recomendaciones. Teléfono I-2595. F-3 S-4915 29 Jn.

F8. Oficinistas

DESEA COLOCARSE señorita mecanógrafa para toda clase de trabajos de oficina. Buenas referencias. Teniente Rey 71. bajos. F8 30671 29 Jn.

UN TAQUIGRAFO-Mecanógrafo, en Español, con bastante práctica, desea colocarse. Buenas referencias y pocas pretensiones. Informan por escrito o personalmente. Gloria 178. Pérez. F8 30735 29 Junio.

TENEDOR DE Libros, con mucha práctica y buenas referencias, se hace cargo de toda clase de contabilidades por horas. Precios módicos desde 3.00 al mes. Cobián. I-4570. F-8 30571 2 Julio.

PARA OFFICE-BOY, mensajero de oficina o algo análogo, se ofrece joven formal y con buenas referencias. Teléfono A-4733. Voy en el acto. Me adapto a cualquier sueldo. F-8 30583 29 Jn.

DESEA colocarse un joven de 18 años para mecanógrafo y otros trabajos de oficina. No tiene aspiraciones a gran sueldo. Tel. F 1289. F8 30509 28 Jn.

TENEDOR DE Libros, con muchos años de práctica e inmejorables referencias, solicita y se hace cargo de toda clase de contabilidades desde cinco pesos mensuales. Telf. M-2971. F-8 26890 4 julio.

PARA MANEJO de negocio, correspondencia o teneduría de libros, español e inglés, José Elías Casalins, residente en el "Gran Hotel", Zulueta y Teniente Rey, solicita empleo. Referencias: National City Bank of New York y Royal Bank of Canadá, en Matanzas. F-8 29593 28 Jn.

F10. Varios

MATRIMONIO ESPAÑOL, sin hijos, de mediana edad, buena presencia, se ofrece para trabajar juntos en casa o finca, en el campo. San Isidro 11. F-10 30820 29 Jn.

DESEA COLOCARSE joven español, útil para cualquier trabajo. M. Pernas. Tel. A-0236. F-10 30824 30 Jn.

DESEA COLOCARSE una buena lavandera en casa particular. Es de color y americana. Informan: Telf. FO-1682. F-10 30786 30 Jn.

JOVEN español fino, con buenas referencias. Desea colocarse camarero: portero ,sirviente, clínica, café o lavandería. Informa Suárez 31 altos. Teléfono A 8816. F10 30740 29 Jn.

JOVEN ESPAÑOL, acostumbrado al servicio fino, sin pretensiones, desea colocarse para camarero o cualquier otro trabajo. Sale al campo. A-9536. F-10 S-4914 29 Jn.

SEÑORA AMERICANA francesa. Habla seis idiomas, buena colocación. Dama de Compañía, intérprete en viaje. Institutriz. Dar lecciones privadas en inglés, francés, griego, moderna. Escribir a E. J. S. Manrique 126. F-10 30590 29 Jn.

AVISO. Un matrimonio español desea colocarse en casa particular. El de chauffeur, con siete años de práctica y ella de cocinera, sabe cocinar bien a la española y a la criolla y entiende repostería. Lo mismo van al campo. Informan: A-2073. Angel. F-10 30654 29 Jn.

DESEA COLOCARSE para cualquier clase de trabajo español de mediana edad, sin pretensiones. Teléfono A-0536. F-10 S-4910 29 Jn.

SE DESEA colocar un hombre para atender una finca. Tiene referencias. Informes en el Spto. 220. Banco Nueva Scotia, de 2 a 4 p. m. Telf. M-3404. F-10 30628 1 Julio.

UN JOVEN español desea colocarse de sastre, prefiere casa seria o de comercio, sabe planchar en máquina, tiene recomendaciones. Informa A 7318. F10 30557 28 Jn.

DESEA COLOCARSE un joven español, de criado de manos. Tiene referencias de las casas que ha trabajado. Sabe planchar ropa de caballeros. Va a cualquier parte de la Habana. Informan: F-2665. F-10 30395 28 Jn.

UN joven práctico en mensajes y servicios de oficinas o limpieza departamentos, mejor por horas, tiene referencias de casas honorables. Teléfono M 8481, preguntar por Tur. F10 30536 28 Jn.

ENFERMERO GRADUADO. Se ofrece a médicos como auxiliar o a personas que necesiten sus servicios, de 4 a 10 p. m. Teléfonos: FO-2262 y FO-1341. Sr. Montes. F-10 30452 1 Julio.

SE DESEA colocar una muchacha de criada de manos o de cuartos. Sabe cocinar. Informan: Virtudes 177. Teléfono U-4658. F-10 30441 28 Jn.

UNA BUENA lavandera desea lavar y planchar en casa particular, con buen sueldo. Sabe cumplir con su obligación, o limpieza por horas. Telf. A-8856. F-10 30412 28 Jn.

AN INTELIGENT colored young man seeks position in a respectable home as a general helper, capable of teaching gramatical English. Espada No. 4, entre Príncipe y 25. (J. Edwards). F-10 30350 29 Jn.

A SUELDO mensual, solicito trabajo de albañilería, carpintería, pintura, instalaciones sanitarias, en casas de inquilinato. Dirigirse señor Rigoberto. Amistad 10. F -10 30379 1 Julio.

SE OFRECE una magnífica lavandera para lavar en el acomodo. También sabe cocinar. Informan: calle G esquina a 23. Telf F-2233. F-10 S-4870 28 Jn.

SE DESEA colocar en una clínica o casa particular, para cuidar un enfermo que estoy acostumbrado a eso. Hombre de 40 años de edad, Antonio López, pero pregunte por Manuel Salgado. Teléfono X-1425. F-10 30404 28 Jn.

COLORD WOMAN wanted position as general house worker ar cooking cant speak spanish americans woman. Calle 15 y 20 Lon F-3816 Vedado. House 48. F-10 30390 28 Jn.

SE OFRECE peninsular recién llegada, para manejadora o limpiar y coser. Duerme en la colocación. Informan: calle Industria 4, bajos, entre Colón y San Lázaro. F-10 30423 28 Jn.

SE OFRECE español para sereno particular o portero. Informan en Acosta 32, altos. Habana. F-10 29570 29 Jn.

SE OFRECE un buen jardinero para el cuidado y arreglo de jardines; precios módicos. Lo mismo se coloca, siempre que sea en los alrededores de la ciudad. Informan: teléfono U-2491. F-10 29919 1 Julio.

AN ENGLISH speaking girl seek position as cook are Laundry with american are english speaking cuban. Telephone FO-1169. Calle Cristina. F-10 29564 28 Jn.

MATRIMONIO americano, de mediana edad. Hablan algo español; desean empleo en ingenio o finca. El es experto en carpintería y trabajos de cemento; también puede manejar cuadrillas La señora es experta taquígrafa en inglés y puede trabajar como governes y enseña piano. Sueldo sin pretensiones. Informan: Carpintería Monserrate 89. Telf. A-9755. F-10 30131 30 Jn.

G AVISO OPORTUNO

G- 1—Religiosos
G- 2—Oficiales
G- 3—Agencias de Colocaciones
G- 4—Saldos
G- 5—Arrendamientos
G- 6—Pérdidas
G- 7—Para las Damas
G- 8—Para el Hogar
G- 9—Enseñanza
G-10—Interés General

G1. Religiosos

PARROQUIA DE MONSERRATE. COFRADIA DE NUESTRA SRA. DEL PERPETUO SOCORRO

Domingo 1o.—A las 9 a. m., Misa Solemne de Ministros a toda orquesta dirigida por el profesor D. Jaime Ponzoda, ocupando la Sagrada Cátedra el Rvdo. Padre Evelio Díaz. Cantos a la Virgen por un grupo de piadosas señoritas. El día 2.—A las 8 1|2 a. m., Misa de Requiem por los cofrades y familiares difuntos. A los cofrades se les suplica asistan a estos cultos con la medalla, la Virgen les bendecirá.—LA DIRECTIVA. G-1 30585 30 Jn.

G3. Agencias de Colocaciones

SE NECESITAN criadas, cocineras y todo servicio en la Agencia "Aliada". Búsquenos con confianza, será bien atendida y bien colocada. Sol 105. Teléfonos: M 1860. A 3429. F1 30715 28 Jn.

AGENCIA "LA UNION"

De Marcelino Menéndez, treinta y un años de establecida. Es la única que en cinco minutos facilita todo el personal con buenas referencias. Llamen al teléfono No. A 3318. Habana 114. G3 S4266 2 Julio.

AGENCIA "LA ESPAÑOLA"

Cuba número 104. Teléfono A-9536. Esta casa tiene toda clase de sirvientes con inmejorables referencias. Se sirve para el campo. Llamen a cualquier hora. G3 S-4700 30 Jn.

G5. Arrendamientos

SE ARRIENDA, contrato largo, el local donde está situado el "Hotel Biscuit", lo que comprende Restaurant y Café, ampliando y reconstruyendo dicho local, propio para Café y Restaurant. Se admiten proposiciones todos los días, de 10 a. m. a 1 p. m. Preguntar por Juan Ulloa, en Prado 3, 5 y 7. G-5 30145 28 Jn.

SE ARRIENDA, contrato largo, en la calle Prado entre Cárcel y Genios, un espacioso y moderno salón en construcción, con una superficie total de 900 metros cuadrados, con 30 de frente a Prado, propio para sociedad o institución análoga. Se admiten ofertas todos los días de 10 a. m. a 1 p. m. Pregnutar por Juan Ulloa, en Prado 3, 5 y 7. G-5 30144 28 Jn.

SE ARRIENDA en proporción un horno pequeño para dulces y una vidriera para los mismos con lunch. Informan: Menéndez. Teléfono F-2261. También tomamos casas para inquilinato. G-5 S-4913 2 Julio.

TOMO EN arrendamiento dos caballerías de tierra, llana toda laborable, con agua abundantísima de pozo con manantial inagotable. Contrato no menor de diez años. J. E. Suárez. A y Calzada, Vedado. G-5 27837 9 Julio.

G6. Péruidas

SE EXTRAVIO un título de chofer, Luyanó y Calzada de Guanabacoa, a nombre de Manuel Leira, la persona que lo entregue en Tulipán 31, bodega será gratificado. G6 30517 28 Jn.

G7. Para las Damas

Peluquera, Peinadora y Manicure

Ofrece sus servicios exclusivamente a domicilio. Melenas: 40 centavos; Rizado Marcel 50 centavos; Manicure 40 centavos. Arreglo de cejas 40 centavos. Masaje con los productos Bonuilla. Será usted atendida con esmero y prontitud llamando al teléfono I-3523. G-7 30504 5 Julio.

MASAJE, MANICURE. Arreglo de cejas. Precios módicos. A domicilio. Madame Gaby. M-3310. G-7 30153 28 Jn.

MANTONES de Manila; mantillas, peinetas españolas; trajes típicos de todas naciones, pinturas, maquillajes para artistas de teatro y cine. Alquiler de disfraces para carnaval de todas clases y estilos, los alquila PILAR, Virtudes 28 entre Aguila y Amistad. Teléfono M-9392.

FUERA canas. Obtenga un hermoso color negro o castaño usando "La Favorita", tintura instantánea y vegetal, a base de Quina. Estuche: $1. De venta en boticas y sederías. Depósito: Peluquería PILAR, Virtudes. Teléfono M-9392.

CORTE de pelo a sus niños por expertos peluqueros, estilo americano y francés. Niños, 50 centavos Niñas modelo "Garzón". Niños "Juana de Arco", 50 centavos. Señoritas, 80 centavos. Peluquería PILAR, Virtudes 28. Teléfono M-9392.

PILAR. Peluquería de señoras y niños. Peinados $1; masajes 50 centavos; manicure 50 centavos; lavado de cabeza 50 centavos; teñido del cabello desde cinco pesos. Trenzas, moños postizos, cabello. Virtudes 28. Teléfono M-9392. G-7 30369 23 Julio.

ENFERMEDADES de la mujer. Barros. Pida en las principales droguerías el mejor patente concoido "Pilules de Clermont". Producto francés. Tratamiento completo: 6 frascos. Exija la cajita rectangular azul. G7 30474 25 Julio.

LUIS el Alemán, ofrece sus servicios en la moderna y hermosa peluquería "Maison Floga", Galiano 38 (entre Virtudes y Concordia). Pidan su turno al Teléfono A-7010. G-7 30266 30 Jn.

PELUQUERIA "GALIA", Neptuno 150. Teléfono A-8995. Manicure o arreglo de cejas gratis, los lunes y jueves. Corte de melenas a 50 centavos. Niños 40. G-7 29594 21 Julio.

G8. Para el Hogar

PARA trabajo fijo en casa particular, ofrécese modista española con muchos años de práctica: Lo mismo confecciona ropa de señora que de niños. Informan en Sol 112. altos. Pregunten por Teresa Díos. G8 30725 28 Junio.

MECANICO. Limpia y arregla máquinas coser, cocinas gas y calentadores. Precios: un peso cada cosa. Corrales 20. Teléfonos A-7416—A-4519. F. G. Santos. G-8 30758 7 Julio.

G9. Enseñanza

PROFESORA DE CORTE

Y costura sistema "Martí". Se ofrece para dar clases en casa y a domicilio. Precios módicos. Teléfono M-8555. G-9 30760 5 Julio.

BAILES MODERNOS

Aprenderá rápidamente con el profesor chileno R. Cañas, el preferido de la distinguida sociedad por su seriedad y competencia. Empedrado 75. G-9 30771 7 Julio.

PROFESOR E. MARTINEZ (ACADEMIA)

Aritmética, Algebra, Contabilidad, Inglés y Francés. Las clases son individuales. Preparación. Ejército, Marina. Ultima convocatoria ingresaron mis alumnos. Sta. Catalina letra D, Cerro. (Por Piñera). G-9 29564 30 Jn.

PROFESORA DE Instrucción, elemental y superior, con muy buenas referencias y gran práctica, se ofrece para dar clases a domicilio. Avisos al Telf. U-1473. G-9 30837 7 Julio.

SEÑORA AMERICANA, con años de experiencia, prepara alumnos para los exámenes del Instituto con la suerte que todos pasan. Informes: F-2461. G-9 30813 30 Jn.

PROFESORA de instrucción, muy práctica en internados de la Habana, enseña domicilio Gramática, Aritmética, toda clase de bordados. Lección diaria: 10 y 5 pesos alterna. San Nicolás esquina a San Rafael, 41. G-9 30788 30 Jn.

APRENDA INGLES en corto tiempo, en su casa, por el método de Smith. Una tarjeta postal trae pormenores. Smith's Internacional. Neptuno número 30 altos. Habana. G-9 30804 17 Julio.

ACADEMIA DE BACHILLERATO Y COMERCIO

Clases de Preparatoria y de todas las asignaturas del Bachillerato.

ARITMETICA, Algebra, Geometría, Trigonometría y Física por profesor graduado, quince años de estudios superiores y ex-alumno, por oposición, de la Escuela de Topógrafos e Ingenieros Geógrafos de España.

QUIMICA, Historia Natural, Gramática, Preceptiva, Inglés por profesores muy competentes y con mucha práctica.

EL EXITO de nuestros alumnos es la mejor garantía de nuestro método y del interés que ponemos. Atención individual. Sin limitación de tiempo. Precios económicos. Informes.

COMERCIO: Aritmética Mercantil, Ortografía, Correspondencia. Teneduría de Libros: Partida doble, Industrial, Bancaria, Agrícola, de Ingenios, Ferrocarriles, Administrativa, etc. Sistema Centralizador para grandes empresas.

EMPEDRADO 40 altos, entre Habana y Compostela, Teléfono M 9470. Los tranvías a la puerta. G9 30699 4 Julio.

PROFESORA FRANCESA

Titulada con buena práctica de enseñanza; tiene horas libres para dar clases. Escribir o dirigirse a la calle H, 101, Ave. de Wilson, esquna 10. G-9 30631 10 Julio.

INGLES COMERCIAL y del Instituto, gramática, fonética, sistema Jorrín. Preparación exámenes Septiembre; precios reducidos. Informes: Telf. U-5350. G-9 30586 1 Julio.

PREPARACION y repaso de todas y cada una de las asignaturas Bachillerato. Grandes éxitos. Excelente profesorado. Dr. L. Ruiz, hotel "Monserrate". Teléfono A-1165. G-9 30597 10 Julio.

PROFESOR Valdés Goñi, 1a. y 2a. Enseñanza. Clases a domicilio y colegios. También corresponsal, secretario, corrector de pruebas, sabe inglés. Referencias. Campanario 43, altos. Telf. A-4153. G-9 30614 1 Julio.

FRANCES, a domicilio, curso práctico de conversación, basado sobre el sentido común. F-5820. Llamar a horas de oficina. G-9 30649 29 Jn.

PARA CLASES de Taquigrafía Pitman, a domicilio e inglés y castellano, llamar a horas de trabajo al F-5920. G-9 30648 29 Jn.

SOLFEO Y PIANO

Profesora competente, incorporada al Conservatorio Falcón, dá clases a domicilio o en su casa. Pida cuantos informes desee. Sol número 2. altos. Teléfono A-7070. G-9 30616 2 Julio.

TEACHER ENGLISH. (London). certified. Fluent French. (Paris). Drawing Painting Wishes Pupils M. A. Calle 12 No. 16 entre 11 y 13, Vedado. F-1877. G-9 30115 2 Julio.

PROFESORA DE instrucción con muy buenos resultados y un sistema práctico, se ofrece para clases de primera y segunda enseñanza. Informan: teléfono M-6557. G-9 30387 2 Julio.

MARIA CASTELLANOS de Martí. Profesora de Piano y Solfeo. Gloria 98. Teléfono A-7735. G-9 29930 2 Julio.

CURSO DE INGLES por correspondencia y en casa. J. Mora González, Marqués González 5 (altos). Envíe sello para información. G-9 30138 28 Jn.

INGLES, francés, mecanografía etc., por profesores expertos Exito garantizado. Cecilia Jensen. Colón 42. M-3310. G-9 30154 28 Jn.

PROFESOR MERCANTIL

Clases particulares y por correspondencia, de Teneduría de Libros, cálculos mercantiles, ortografía, inglés, (prácticas en juego de libros). Taquigrafía Pitman, por una experta taquígrafa. Sr. Orfila. Aguila 105. G-9 29595 20 Julio.

CLASES INDIVIDUALES día y noche. Teneduría, aritmética, caligrafía, redacción, todo $8.00 mensuales. Inglés, taquigrafía Pitman, mecanografía, ortografía, $8.00. Diploma y empleo final. Profesor Tizol. Belascoaín 195. Telf. M-1803. G-9 29971 22 Julio.

INGLES

Clase diurna o nocturna, de este útil y necesario idioma, profesor de experiencia, enseñanza como preparatoria para el Instituto o comercial práctica, todo alumno que ingrese para la clase de inglés, desde el 15 de Junio hasta el 31 de Diciembre, le damos la clase de mecanografía gratuitamente. Benefíciese con esta oferta, matricúlese. Institución Nacional "Pitman". Concordia número 4, (bajos). G-9 28939 26 Jn.

SEÑORITA AMERICANA, que ha vivido en París, ofrécese para dar clases de inglés y francés. F-2202. G-9 28990 28 Jn.

CURSOS POR CORRESPONDENCIA

¿Desea usted hacerse profesional en una de estas materias? Escríbanos y le enviaremos prospectos. Procurador, comadrona, perito mercantil, contador judicial, contador mercantil, cajero, empleado de banco, comisionista, agente vendedor, empleado de comercio, gerente comercial, químico industrial, Derecho comercial, caligrafía, ortografía, mecanografía, gramática, aritmética, Taquigrafía, teneduría de libros, correspondencia. Otorgamos títulos autorizados según decreto número 1966. Envíenos diez centavos en sellos de correo y recibirá informes. Profesorado idóneo. Enseñanza garantizada. Institución Nacional "Pitman". Concordia número 4 (bajos). Habana. G-9 28939 26 Jn.

Gran Academia Comercial de Idiomas, Taquigrafía y Mecanografía, Unica premiada en el concurso Profesional celebrado el 28 de mayo de 1922. Colegio elemental y superior. Director: Luis B .Corrales. Loma de la Iglesia de J. del Monte. Teléfono I-2490. Clases de día y de noche. Internos. En todas las librerías y en esta Academia se vende la única Aritmética Mercantil, práctica, con problemas de Teneduría de Libros. Más útil y más barata que se conoce. E 1768 Ind 1 ag.

PROFESORA francesa, con título y referencias, dá clases de su idioma a domicilio. Prepara el bachillerato y enseña prácticamente a las personas que viajan. Dá clases de sombreros. FO-2209 G-9 30132 9 Julio.

PROFESORA Alex González. Complete su educación aprendiendo piano, mandolina, taquigrafía, mecanografía. Galiano 70, altos. Teléfono A-0855. Alumna matriculada en música. Tiene gratis pintura o labores. G-9 29740 30 Jn.

ACADEMIA de música Lolina Cibrian. Incorporada al "Conservatorio Planas". Clases en la Academia y particulares. Exámenes en Julio y Diciembre. 16, 182, entre 19 y 23. Teléfono F-2786. Precios módicos. G-9 29031 19 Julio.

PROFESORA SOLFEO PIANO

Clases a domicilio y en esta su casa con especial atención a mis alumnos. Aguila 148, señorita Artigas. G9 29495 29 Jn.

CLASES DE INGLES

Señorita cubana, graduada de colegio americano, se ofrece para clases a damas y niños, a domicilio. Repaso para el Instituto. Colegio Alemán, Obispo 97, altos. G9 S-4716 29 Jn.

PROFESOR GRADUADO en Madrid y París. Clases a domicilio. Primera y segunda enseñanza. Bachillerato, gramática, geografía, Historia, literatura, lógica, francés. Sr. Cid. Teniente Rey 38. Telf. M-7519. G-9 28966 1 Julio.

INGLES

Enseñado por profesora americana. Sorprendentes resultados en pocas semanas. El discípulo leerá, escribirá y hablará el inglés en breve tiempo. Lecciones a domicilio también. Miss Kapan. Teléfono A-7660. G-9 27034 21 Julio.

COMPETENTE profesora de Corte y Costura, se ofrece para clases a domicilio. Sistema moderno. Enseñanza práctica y rápida. Teléfono M-9063—A-2000. G-9 28267 13 Julio.

COLEGIO "SAN ELOY"

Primera Enseñanza. Preparatoria, Bachillerato, Idiomas, Carreras Especiales y Comercio. Se admiten internos, medio internos y externos. Primelles 20, Cerro. Habana. Teléfono I-6002. Pida prospectos. E-705 Indf. 9 my.

COLEGIO "LA GRAN ANTILLA"

De 1a. y 2a. Enseñanza.

(Incorporado al Instituto de Segunda Enseñanza de la Habana.)

CURSILLO DE VERANO

Las clases del cursillo darán comienzo el lunes 18 de Junio, explicándose durante el tiempo reglamentario todas las asignaturas, por profesores titulares de reconocida competencia. Clases diurnas de todas las asignaturas. Clases especiales diarias de Mecánica, Calado, Optica y Electricidad, en horas distintas. Prácticas de Física y Química, por los profesores respectivos. Unico Colegio que cuenta con Laboratorios completos de Física, Química e Historia Natural. Se admiten internos y medio internos. Externos de ambos sexos. Calle 6 número 9 (Vedado) entre Línea y 11. Telf. F-5069. E-1257 30 Jn

PROFESORA

Da clases de solfeo, piano y taquigrafía, y mecanografía en su domcilio. Perseverancia 16. Teléfono M 1384. G9 S4320 30 Junio.

PROFESORA de Solfeo y Piano, primer premio del Conservatorio Nacional. Precio convencional. Jesús María No. 94. Telf. M-6528. G-9 S-4408 30 Jn.

INGLES, TAQUIGRAFA

Teneduría, Mecanografía, matemáticas, dibujo lineal y mecánico. Enseñanza a domicilio por el Profesor Francisco Heitzman. Reina 30, altos. Honorarios: 10 pesos mensuales. Se dan más informes por escrito o personal. G-9 28134 11 Julio.

CONSERVATORIO Carnicer, Sucursal de la Víbora. Directoras: las competentes Profesoras Superiores señoritas Ferreira. Piano, solfeo y armonía elemental y superior. Enseñanza seria, eficiente. Se dan clases a domicilio. Precios módicos. Estrada Palma número 10. Telf. I-3239. G-9 27235 5 Julio.

INGLES EN TRES MESES

Inglés, Profesor reputado. Tiene horas desocupadas, nuevo método, fácil. Aprender es invertir. Haga una buena inversión. Llame U-1914. De 7 a 9 a. m. San José 215 (altos). G-9 28121 11 Julio.

Academia de inglés "ROBERTS" MALECON 31

Clases nocturnas: seis pesos mensuales. Clases particulares por el día en la Academia y a domicilio. ¿Desea usted aprender pronto y bien el sistema inglés? Compre usted el METODO NOVISIMO ROBERTS, reconocido universalmente como el mejor de los métodos hasta la fecha publicados. Tercera edición pasta: $1.50. E-1043 ind. 5 my

BAILES, WILLIAMS, M-3643

Aprenda cinco diferentes bailes-salón. Los que quiera: $10. Clases hasta dominarlos todos. Clases piano. Al mes toca si practica. Casa particular. "The Williams". M-3643 Ñ 21133 31 junio.

MAQUINAS de coser, bicicletas y fonógrafos; especializamos en reparaciones y tenemos repuestos. Compramos y vendemos. Pichel y Cía. Aguacate No. 50. Teléfono A-3780. G-10 S-4373 7 Jul.

ACADEMIA DE FRANCES, PIANO, LABORES DE MANO

Se dan clases a domicilio y en la academia, con profesor y profesora titulados en París. Inmejorables referencias. Se hacen traducciones. Calle 4 No. 253, entre 25 y 27. Teléfono F-2658. E-994 Indf. 1 my.

BECAS, INGLES, Mecanografía, Ortografía, Taquigrafía, Aritmética y Piano, todo $5.00. Mecanografía en un mes $5.00. Mecanografía, Ortografía, Taquigrafía y Aritmética, $3.00. Canto, $5.00. Piano, $3.00. Clases día y noche. Pagos adelantados. San Miguel No. 75. G-9 S-4314 5 Julio.

PROFESORA DE SOLFEO

Teoría y Violín, corte y costura, corsets, sistema Martí, bordados en todas clases a mano y máquina, sombreros por figurín. Da clases en su casa y a domicilio. Tiene todos sus títulos. Telf. A-9725. G-9 S-4164 30 junio.

G10. Interés General

CONVIERTA SU nevera vieja en una nueva, por poco costo; también aceptamos neveras de uso de cualquiera marca como pago parcial por la gran nevera White Frost. Por fin se puede obtener el afamado Drano para destupir cañerías; cuesta solo 60 centavos en la Compañía Uhite Frost, O'Reilly 36. Teléfono A-6688. G-10 30630 29 Jn.

CASA ANGEL M. GARCIA

Taller de dorar muebles y objetos de arte; doramos con oro 18 y 22 quilates y medio; decoramos salones particulares y sociales en todos los estilos y gustos; se dan presupuestos y hacemos muestras. Tenemos garantías de las mejoras casas comerciales y particulares. No confíe en supuestos doradores. San Miguel No. 158 (antiguo.) Telf. U-5376. G-10 S-4335 6 Julio.

HAGASE CIUDADANO CUBANO

Tramitamos rápidamente cartas de ciudadanía, pasaportes, licencias de armas, inscripciones en el registro, matrimonios, cambios de nombres y buscas en los Registros. Hernández y Bustamante. Aguiar No. 39, segundo piso. G-10 S-4773 30 Jn.

EXTRANJEROS

Rápidamente le gestiono Cartas de Ciudadanías, títulos de chauffeurs, inscripciones de nacimientos, actas notariales, tramitamos matrimonios, cobros de cuentas, Lealtad 242. G10 29873 21 Julio.

GRAN TENERIA "LA BALEAR"

De Antonio Carratalá. Se curten pieles de todas clases. Especialidad en pieles de iguana, majás y cocodrilos, para calzado. La Lisa, Mariano. I-6174. G-10 28210 18 Jul.

NEVERAS, LAS ESMALTO

A fuego por $10; las dejo nuevas como de fábrica. Esmalto juegos de cuarto, sala y mimbres, barnices de muñeca fino; tapizo toda clase de muebles. Aniceto Calvo. Villegas 83. Teléfono M-8692. D-10 29827 21 Julio.

A USTED LE CONVIENE visitar las Oficinas del Bureau General de Negocios sitas en Trocadero 25 (altos), en esta capital.

PORQUE si es propietario, allí le informarán la forma y manera de administrar sus propiedades con absoluta garantía para sus intereses, con economía, comodidad y completamente gratis.

PORQUE, si quiere dar o necesita tomar dinero en hipoteca en todas cantidades, allí se le toma o facilita en la forma más sólida y ventajosa que nadie puede imaginarse.

PORQUE, si tiene usted necesidad de practicar cualquier clase de diligencia, lo mismo civiles, que comerciales, que judiciales, etc., etc., allí como en ninguna otra parte, lo pueden dirigir personas aptas y competentes hasta que logre obtener lo que desea, lo mismo si se trata de celebrar un matrimonio, que practicar un inscripción de nacimiento. (a cualquier edad) de obtener una carta de ciudadanía cubana, un pasaporte, la legitimación de hijos naturales, el cambio, abdicación de nombres y apellidos, que si se trata de adquirir un título de chauffeur, una licencia de armas de fuego, un nombramiento de Guarda-Jurado, de Vigilante Especial o Nocturno, una certificación de antecedentes penales, un divorcio y cualquier clase de asunto que haya necesidad de ser gestionado o tramitado en las Oficinas del Estado, la Provincia, el Municipio o ante los Tribunales de Justicia.

SE GARANTIZA la más absoluta discreción, formalidad y rapidez en todos los asuntos que se nos confíen.

BUREAU GENERAL DE NEGOCIOS Trocadero 25 altos. Telfs. A-1653 y A-9361. G-10 S-4348 30 Jn.

MECANICO INSTALADOR. A-7615

Cuando tenga que reparar o instalar cocinas de gas, calentadores, bombas, neveras, servicios sanitarios, llámeme. Obtendrá un servicio rápido, eficiente y económico. M. Castro. A-7615. G-10 25976 29 junio.

H AVISO ESPECIAL

H- 1—Hoteles
H- 2—Casas de Huéspedes
H- 3—Comidas a domicilio
H- 4—Bancos y Banqueros
H- 5—Clínicas y Sanatorios
H- 6—Acciones, Bonos, Valores
H- 7—Dinero e Hipotecas Se toma
H- 8—Dinero e Hipotecas Se ofrece
H- 9—Cambios
H-10—Miscelánea

H1. Hoteles

HOTEL VEDADO

19 esquina a M. Acabado de construir en lo alto, a la entrada y cerca de todos los tranvías del Vedado. Para personas de buen gusto, lujosas y frescas habitaciones con baño privado y teléfono. Comedor en alto con vista al mar. Excelente cocina. Atractivas terrazas y portales. Ascensor. Teléfonos F-4808 y F-5508. H-1-S-4860 24 julio.

"MAISON ROYALE"

Calle 17, esquina a J. Vedado. Se alquilan cuartos amueblados, con o sin comida, a precios de situación. Y se admiten abonados al restaurant. H1 26595 30 Junio.

PALACIO TORREGROSA HOTEL

Palacio de residencias con mobiliario a base sanitaria y confortable. Amplios departamentos con baño, se alquilan por semanas o meses. Compostela 65. H-1 28010 1 Julio.

HOTEL COLON

Las habitaciones más frescas amplias y bien amuebladas con todo servicio desde $20 a $35 por mes; por día desde 1.00 a 2.00. Elevador magnífico restaurant. Teléfono M 6305. Villegas 110 entre Muralla y Sol. H1 28825 15 Julio

HOTEL "ROMA" O'REILLY Y AGUACATE

Se ha trasladado a esta nueva casa, acabada de construir, con todo el confort moderno. Espléndidas habitaciones con baño privado y teléfono. Precios de situación. Se admiten abonados al comedor. Teléfono M-6944 y M-6945. Cable y Telégrafo "Romotel". H-1 S-4232 3 Julio.

HOTEL VENECIA

Departamentos y habitaciones con baño privado, excelente comida; precios de verano, abonados al comedor. Campanario No. 66, esquina a Concordia. Teléfono M-3705. H-1 S-4090 28 juulo.

HOTEL VALDELBILT

Espléndidas y económicas habitaciones desde 20 pesos a 50, propias para familias estables, hombres solos y todo el que busque una casa de orden y moralidad. Neptuno 309, esquina a Mazón. H-1 S-4431 9 Julio.

AVISO

El Hotel "Luz" se ha trasladado a Amargura y Compostela, donde los que son clientes y huéspedes de hace años, encuentran un edificio de seis plantas, todo moderno y elevador. Precios sin competencia. Hoy se llama "Nuevo Hotel Luz", Teléfono M-2395 H-1 27563 30 Jn.

H2. Casas de Huéspedes

LA COMERCIAL

Casa de huéspedes. Esta casa cuenta con amplias y frescas habitaciones, propias para matrimonio o personas solas. Todas con agua corriente y apartamentos propios para familias estables. Se alquilan con muebles o sin ellos. Con toda asistencia desde $60 en adelante por mes. Extricta moralidad. Telf. A-0207. H-2 29269 28 Jn.

GRAN CASA DE HUESPEDES

Galiano 101, entrada por San José. Esta casa cuenta con espléndidas habitaciones y excelente servicio. Desayuno, almuerzo y comida, desde $70.00 para matrimonios. H2 30731 1 Julio.

THE SAVOY

NO HAY COMO LA HABANA para pasar un verano agradable. Numerosas familias de provincias nos visitan durante los meses de calor, pues aquí en la Loma del Vedado, hallan fresco, comodidad y distracción. THE SAVOY es un verdadero hogar, tranquilo y delicioso, rodeado de jardines. Cien metros de portales, siempre frescos y con sombra, donde las señoras se sientan a leer, coser y pasar el rato. Algunas noches se baila en los salones. Comunicación fácil con toda la ciudad y Playa de Marianao. Cerca de los tranvías y ómnibus de las calle 17 y 9; cerca de los baños de mar del Vedado. A doce minutos del Parque Central, de las tiendas de moda, teatros, cines y bancos. Precios módicos, incluyendo tres excelentes comidas diarias en mesas, separadas para cada familia. Cuartos con baño particular y closet. Reserven habitación por escrito.

VEDADO. F ESQUINA A 15 TELF. F-5270 LA CASA DE LAS ESTATUAS E-305 ind. 13 Feb.

HUESPEDES LA MATANCERA

Gran casa de Reina 83 esquina a Manrique alquilo dos espléndidas habitaciones amuebladas una con vista a la calle, otra con servicio privado. Toda con agua corriente y muy ventilada, doy comida, especialidad para matrimonios. Teléfono A 9069. H2 30470 1 Julio.

SARANAC LAKE NEW YORK

El mejor sitio para los enfermos de los pulmones, magnífica casa latina. Precios: desde $25 semanales. Despreocúpese del inglés. Informes: A. González, 24 Franklyn Ave., Saranac, Lake, New York. H-2 28630 14 Agosto.

H3. Comidas a domicilio

SERVICIOS de comidas a domicilio buena y sabrosa comida, servimos pollo dos veces por semana, costilla de puerco, bistec de filete, hacemos toda clase de comidas. Servimos a corta y larga distancia. Oficios 38 altos, frente de Correos Teléfino M 3857. H3 S4648 16 Julio.

"LA VIZCAINA"

Para pasar un verano fresco, no alquile sin antes ver nuestras habitaciones, todas vista a la calle y servicios privados, agua caliente, comida a la española y criolla. Precio de situación. Belascoaín 64. H-2 29772 4 Julio.

CEDO (sin corredores) magnífica hipoteca propiedad en la Habana de $1.500 (está al 8 0|0, queda año y medio) algo perdería. Directo: Figuras 37 telf. M 2506. H6 S4928 29 Junio.

(URGE) Por $500 (hoy). Doy $600 a fin de año, con garantía de primera hipoteca, sobre propiedad valorizada en más de $5.000. Escrituras listas para hacer negocio hoy mismo, corriendo por mi cuenta el gasto que originen. Dueño Don Ramón Figuras 37 (Perfumería). H7 S4926 29 Junio.

TOMO en primera hipoteca $3.000 al 9 por ciento, sobre casa Víbora, costado de la "Capillita", consta de portal, sala, saleta, tres cuartos, baño completo intercalado, comedor, etc., ¡urge! M 2506. También se vende en $5.500. H7 S4927 29 Junio.

H8. Dinero e Hipotecas (Se ofrece)

Importante:

Quiere Vd. invertir su capital al 8 por ciento — garantizado y al mismo tiempo adquirir una propiedad que vale el doble—si Vd. tiene $65,000—y está interesado—llame al teléfono I-4921, donde le darán todos los detalles.

H8 30599 29jn

¡$11.800! Se dan en primeras hipotecas, aceptando en las afueras. También adquiero hipotecas que cedan. No descuento seguro, ni Impuesto de Obras Públicas. Figuras 37 M 2506. Don Ramón. H8 S4929 29 Junio.

DINERO EN HIPOTECA Y PRESTAMOS SIMPLES

Tenemos gran cantidad de dinero, bajo tipo, operaciones rápidas. Hernández y Bustamante. Aguiar No. 39, segundo piso. H-8 S-4774 30 Jn.

HABANA Y REPARTOS
INTERIOR Y FINCAS RUSTICAS
HIPOTECAS
CON
Notaría GRATIS
UNO o DOS AÑOS GRATIS
Interés desde 3%
PREFERIMOS CORREDORES
Altos Droguería "SARRA"
Oficina Particular A-4358 M-6263
Tte. Rey y Compostela
H-8 E-1375 7 Jn.

Estrada Palma número 105, Víbora. DOY $2.500, $5.000, $12.000 en primera hipoteca. Módico interés. Informan: I-2939. H-8 S-4737 30 Jn.

DINERO para hipotecas al tipo más bajo de plaza, en todas cantidades, con la mayor reserva y prontitud. Miguel F. Márquez, Empedrado 16 altos, esquina a Cuba. E-96 Indf. 1 En.

DINERO

Con un interés reducido lo facilitamos sobre joyas y objetos de valor en cualquier cantidad.

RESERVA Y SERIEDAD
LOS TRES HERMANOS
Consulado Nos. 94 y 96.
Teléfono A-4775
H8. E 1260 jn30

Dinero en Hipoteca

CLAUDIO R. ARELLANO

Telf. A-8297. Cuba, 50

E-1763 Indf. 1 Ag.

TENEMOS GRANDES

Y pequeñas cantidades de dinero para hipotecas al mejor tipo, sobre fincas, casas en la Habana, Marianao y sus barrios, para fabricar. Martínez y Prieto. O'Reilly 23. A-6951. H-8 E-1170 Indf. 1 junio.

HIPOTECAS
AL SIETE POR CIENTO
Jorge Govantes
San Juan de Dios 3
Teléfonos: A-5181 y M-9595
E-1045 ind. 8 my.

MONGUITO — por Abril Lamarque

M.E.C.D. 2016

PRECIO.—5 CENTAVOS

DIARIO DE LA MARINA

JUNIO 28 DE 1928

LAS MEDIDAS PARA CONJURAR LA CRISIS MINERA ASTURIANA NO DIERON RESULTADO FAVORABLE

El Senador Cubano Barreras Habla de la Amistad Cubano-Española

MADRID, junio 27. UP.—En una entrevista celebrada por la prensa de esta capital con el senador cubano, señor Alberto Barreras, manifestó que se encuentra muy satisfecho de su estancia en Madrid, ciudad que cree puede parangonarse con las mejores capitales modernas y donde no ha encontrado más que motivos de agradecimiento.

Negó el senador señor Barreras que existan en Cuba prejuicios contra los españoles, agregando que los cubanos lucharon por alcanzar su independencia, pero no por odio a los españoles.

Siguió diciendo que en veintiseis años de independencia Cuba ha logrado enormes progresos, especialmente en los ramos de la instrucción pública y de la sanidad.

Acerca de las conferencias internacionales celebradas en la Habana, dijo el senador Barreras que sirvieron para propagar los adelantos y progresos de Cuba. En la Sexta Conferencia Pan Americana no pudieron, sin embargo, evitarse rencores internos, que, afortunadamente no se exteriorizaron.

Tuvo grandes elogios el señor Barreras para la labor del general Machado, diciendo que el programa que desenvuelve orientará a Cuba por nuevos rumbos. Tuvo también elogios para el embajador de Cuba, doctor Mario García Kohly, añadiendo que la devolución de los trofeos y armas de los caudillos cubanos, ha despertado la gratitud de los cubanos a España.

Terminó diciendo que marchará a Amsterdam para representar a Cuba en los Juegos Olímpicos, pues considera que los deportes contribuyen a la elevación del espíritu ciudadano.

El senador Barreras obsequia esta noche con un banquete de despedida al personal de la Embajada de Cuba y a sus amistades.

ACTUALIDAD ESPAÑOLA

La Regulación del Cambio

Por RAFAEL SUAREZ SOLIS

Hace un año aproximadamente envié al DIARIO una crónica desde Madrid en la que refería una conversación que sostuve en el despacho del general Primo de Rivera con el ministro de Hacienda, don Manuel Calvo Sotelo. Era por días en que la peseta alcanzara un alza violenta y elevada en la cotización mundial.

—¿A qué se debe eso?—pregunté al ministro.

—Al crédito del Gobierno, y a la brillante situación económica del país.

Tan categórica y optimista respuesta me hizo retener una pregunta que pugnaba por escapárseme. "El sitio, la ocasión..." Al fin me atreví.

—¿Y qué hay de cierto sobre una especulación en Amsterdam de acuerdo con la Bolsa de Nueva York?

—Laborantismo y mala fe de los sistemáticos detractores,—se apresuró a replicar el señor Calvo Sotelo.

Y he aquí que los cables de ayer nos anuncian que el Gobierno, para contener las caprichosas oscilaciones del cambio, a merced de especuladores extranjeras de Bolsa, "ha designado un comité presidido por el ministro de Hacienda e integrado por autoridades bancarias nacionales el cual dispondrá de un fondo mínimo de moneda acuñada por valor de quinientos millones de pesetas oro, aportados mitad por el Tesoro y mitad por el Banco de España, con el objeto de intervenir en el mercado internacional de Cambios". Ello no quiere decir que se vaya a establecer el patrón oro para la pseeta, con lo que se correría el riesgo de que emigrase de España la reserva metálica, exponiendo a esta moneda a perder la garantía privilegiada que hoy ofrece sobre todas las monedas del mundo. A lo que, sin embargo, no se renuncia en definitiva, pues como expresa el Gobierno en el preámbulo del Decreto, pudiera hacerse algún día la paridad, "aunque por el momento se cifrará el empeño en mantenerla en el curso que se juzgue adecuado a su justa estimación".

Pero para una más sucinta información sobre tan vital y transcendente problema traigo a esta sección un artículo del ilustre economista don Luis Olariaga, catedrático de la Universidad Central, de Madrid, publicado en "El Sol" el mes pasado, donde elocuentemente se explica esta medida de gobierno, en comentarios que valen lo que acertadísimos vaticinios y consejos.

Escribíamos el día pasado que al dirigirse el ministro de Hacienda a los banqueros en su reciente discurso de Barcelona había manifestado hallarse resuelto a defender el valor de la peseta contra toda maniobra especulativa. Y que no eran meras palabras las del ministro lo saben los banqueros, pues gracias a las enérgicas intervenciones oficiales se están evitando bruscas y desfavorables oscilacioneg en el cambio.

El cambio de la moneda española ha estado siempre entregado a la Providencia. Pocos asuntos habrán dado más que hablar y que escribir en nuestra vida pública, y, sin embargo, nunca se ha logrado organizar de una vez la regulación del cambio. Probablemente se debe, de una parte, a falta de criterio en los gobernantes, y de otra, a la singular resistencia del Banco de España. Los gobernantes han creído generalmente que para mantener un cambio nivelado era indispensable establecer el patrón oro corriente con circulación metálica, y que ese sistema, a la corta o a la larga—según las circunstancias en que se estableciera—, haría emigrar nuestra reserva metálica. Ha habido algún proyecto inspirado en diferente criterio; pero ha sido una de tantas ideas que sugieren sus amistades a los ministros, y que son abandonadas en cuanto trascienden el umbral de su despacho. A los Gobiernos les ha preocupado más la nivelación del cambio a la par que la estabilización del mismo, y ese era un problema que, a su entender, no tenía otra solución que la del patrón oro.

El Banco de España, por su parte, no creyó nunca que fuera de su incumbencia cuidar del valor de la moneda. Tan no lo creyó así, que en la época de agitación del mercado cambiario que sucedió a las guerras coloniales, el Banco mismo procuró especular en su propio beneficio. Al renovarse su privilegio de emisión en 1921 fué ocasión de imponerle normas para la regulación de la política monetaria. La guerra y la post-guerra habían ilustrado mucho a la opinión en dichas materias, y en toda Europa se adoptaban previsiones para estabilizar los cambios. Pero el señor Cambó—que era el ministro de Hacienda entonces—juzgó primordial, ante todo, la cuestión de la ordenación bancaria, y se esforzó más en vencer las resistencias que a este efecto presentaba el Banco de España que en obligarle a aceptar las condiciones indispensables para la organización de una política monetaria.

No olvidó el señor Cambó el problema. Tenía de él conciencia muy clara y conocía los resortes que era preciso tocar; pero hubo de conformarse con soluciones demasiado vagas. Sabía el señor Cambó que para regular el valor de la moneda era imprescindible intervenir el descuento bancario con un criterio superior nacional y efectuar movilizaciones de oro en momentos determinados. Para conseguir la primera finalidad añadió al Consejo del Banco de España tres representantes de la Banca privada, uno de las Cámaras de Comercio e Industria y otro de las corporaciones agrícolas. Con ser plausibles semejantes intervenciones, no podían jamás sustituir la única eficaz y autorizada, que habría sido la del Estado.

Para las posibles movilizaciones de oro, el señor Cambó incluyó una base muy interesante en la nueva ley, según la cual, en el caso de que el Gobierno ejerciese una acción reguladora en el mercado monetario, por mediación o con intervención del Banco, éste participaría en las operaciones en la misma proporción que el Estado, computándosele íntegramente como reserva el oro que aplicase a tales menesteres, y compartiría asimismo con el Estado las ganancias o pérdidas que resultaren, para lo cual adquiriría, desde luego, la obligación de ir formando un fondo especial de reserva de dos millones de pesetas anuales. Aquella plausible previsión del señor Cambó no volvieron a recordarla, sin embargo, los Gobiernos posteriores.

Por consiguiente, el valor de la peseta continúa sin estar encomendado a ninguna organización financiera adecuada. El año pasado hubo una importantísima especulación internacional con nuestra moneda. Comenzó en Amsterdam, repercutió en los Estados Unidos, y más tarde se difundió por las Bolsas de otros países. Para dar idea de lo visible y alarmante de aquella especulación, diremos que fueron varias las ocasiones en que en un solo día se pidieron del extranjero 250 ó 300 millones de pesetas. Si hubiéramos contado entonces con un organismo regulador del cambio y, no obstante, se hubiera desarrollado la especulación, el citado organismo habría aprovechado la coyuntura para acumular una considerable masa de maniobra en libras esterlinas u otra moneda extranjera conveniente, y más tarde, al ir cancelándose la operación y ofreciéndose las pesetas que habían sido adquiridas con fines especulativos, podríamos haber contenido con mayor firmeza y tranquilidad la tendencia al descenso de nuestro cambio. Nos limitamos a alborozarnos porque la peseta era solicitada en el mercado internacional y, aparentemente, iba a recuperar su paridad en oro. Y ahora, si no pagamos caras las consecuencias de aquel alborozo, es porque el ministerio de Hacienda se ha resuelto a evitar que el cambio siga a merced de la especulación y está contrarrestando los embates del exterior.

Sin embargo, las intervenciones en los cambios, para que resulten siempre eficaces y poco onerosas, han de ser oportunas y sistemáticas, y ello requiere una organización permanente e idónea. La organización prevista desde la reforma de la ley del Banco es hora ya de que aparezca. Para estabilizar el cambio—que es lo realmente fundamental en una política monetaria—no hace falta establecer el patrón oro ni recobrar previamente la antigua paridad de la peseta. Basta con los medios de que hoy dispone España y con el relativo equilibrio de su comercio exterior y de su hacienda pública.

Luis OLARIAGA.

Ahora me explico menos cómo ha sido tachada de política, e impedida su expresión, la conferencia anunciada por don Francisco Cambó sobre la revaloración de la peseta.

EL SINDICATO CARBONERO TENDRA HOY UNA REUNION EXTRAORDINARIA A FIN DE ESTUDIAR EL PROBLEMA

Las autoridades, como medida de precaución, han denegado las autorizaciones solicitadas por los gremios con el fin de celebrar distintos actos en defensa de la industria

UN VIOLINISTA PORTORRIQUEÑO HA GANADO EL PREMIO SARASATE EN EL CONSERVATORIO

Durante el homenaje tributado en la Casa de la Montaña en honor de Concha Espina se acordó solicitar que se le conceda el primer sillón de la Academia y el premio Nobel

LOS INVALIDOS HONRAN A CERVANTES. SU CORONEL HONORARIO

MADRID, Junio 27.—(U.P.) — El próximo sábado se inaugurará en el Cuartel de Inválidos un busto del autor del "Quijote" Miguel Cervantes de Saavedra, que figura en el escalafón del cuerpo de Inválidos como coronel honorario.

A la inauguración del busto asistirán el jefe del Gobierno, el ministro de Marina y representaciones de los distintos cuerpos de guarnición en Madrid y personalidades.

CONTINUA LATENTE LA GRAVEDAD EN EL PROBLEMA ASTURIANO

OVIEDO, Junio 27.—(U.P.)—Mañana celebrará sesión extraordinaria el Sindicato Carbonero, para tratar acerca de la crisis que atraviesa la industria.

Las noticias recibidas en esta ciudad dan cuenta que en Sama de Langreo aumenta la crisis hullera, sin que en aquella zona se hayan notado los efectos de las medidas que se han adoptado para estimular las existencias de carbón acumuladas en bocamina. Por otra parte, las autoridades han denegado las autorizaciones que se solicitaron por los mineros para celebrar distintos actos en defensa de la industria hullera.

En las minas de Velasco se ha anunciado la rebaja del trabajo a cuatro días por semana y se espera que en breve se realicen nuevas rebajas.

DIPLOMATICOS PARA HISPANOAMERICA

MADRID, Junio 27.—(U.P.)—La "Gaceta Oficial" publica hoy la designación de don Miguel Angel Muguiro para desempeñar el cargo de consejero de la Embajada de España en Buenos Aires, en sustitución de don Luis Losada, que queda disponible.

Otra disposición designa al marqués de Fontana encargado de negocios de España en El Salvador.

UN PORTORRIQUEÑO GANA EL PREMIO SARASATE

MADRID, Junio 27.—(U.P.)—El violinista portorriqueño Jaime Figueras Salabria ha obtenido en el Conservatorio de esta corte el Premio Sarasate, no recordándose éxito semejante al obtenido por Figueras en muchos años.

MAHARAJAH EN MADRID

MADRID, Junio 27.—(U.P.)—Ha llegado a esta capital el maharajah Ranbir, de Jind, en compañía de su familia.

TRIBUNAL RABINICO EN TETUAN

MADRID, Junio 27. — (U.P.) — Comunican de Tetuán que el jalifa ha dictado un dahir organizando los tribunales rabínicos y el notariado israelita en la zona española. En su virtud, se crea un alto tribunal en Tetuán, ante el cual serán juzgados los rabinos de Tetuán y Larache.

SE PIDE LA ACADEMIA Y EL PREMIO NOBEL PARA CONCHA ESPINA

MADRID, Junio 27.—(U.P.) — Se ha celebrado un homenaje en la Casa de la Montaña a la distinguida escritora Concha Espina, con motivo de su próximo viaje a América, asistiendo la homenajeada y gran número de literatos y artistas.

Se pronunciaron varios discursos haciendo el elogio de la labor literaria realizada por la señora Espina y deseándole éxitos durante su excursión por tierras americanas. Se acordó gestionar que la Academia de la Lengua Española le elija para el primer sillón que quede vacante y se harán gestiones también para que se le conceda el Premio Nobel.

Se sabe que un grupo de literatos propicia la idea de que las novelas de Concha Espina se lleven a la película, especialmente la titulada "Altar".

PRIMO DE RIVERA, POINCARE Y EL CAMBIO DEL FRANCO

PARIS, Junio 27. — (U.P.) — Contestando el primer ministro Poincaré al telegrama de felicitación que le dirigió el general Primo de Rivera con motivo de la estabilización del franco francés sobre una nueva base oro, le trasmitió el siguiente:

"Estoy profundamente conmovido por las felicitaciones dirigidas por Su Excelencia al Gobierno francés, gesto que considero como una nueva prueba de las muy cordiales relaciones que existen entre los dos países".

En Plena Asamblea Nacional, Primo de Rivera Destituye a la Delegación del Gobierno Cerca de la Compañía de los Teléfonos, Para Nombrar Otra que Cumpla Mejor

Motivó la destitución decretada por el dictador una queja formulada en la Asamblea por don Mariano Puyuelo respecto a la forma en que la compañía aludida trata a sus empleados

POR NO HALLARSE ULTIMADO EL ESTATUTO DE LA PRENSA NO HABRA PLENARIO EN JULIO

Don José Bruch se ocupa de las cuestiones societarias y protesta de la postergación de las fuerzas obreras amigas del orden que no militan en las filas socialistas

MADRID, junio 27. (UP). — Se celebró hoy la tercera sesión plenaria del presente mes de la Asamblea Nacional, bajo la presidencia del señor Yanguas, figurando en el orden del día la continuación del debate sobre los tribunales de amparo ciudadano, los asuntos que quedaron pendientes en el orden del día de ayer, y además una interpelación del doctor Calatayud del marqués de Estella acerca de las relaciones hispanoamericanas.

Inició la sesión el conde de Güell con un ruego al ministro de Instrucción Pública acerca de la protección a las Bellas Artes de Barcelona.

El ministro de Instrucción Pública, señor Callejo, ofrece atender a los artistas catalanes, y dice que después de la exposición del año próximo quedarán disponibles buenos locales para establecer en ellos escuelas artísticas.

LA DESTITUCION DE LOS DELEGADOS TELEFONICOS

El asambleista don Mariano Puyuelo denuncia la forma en que la Compañía Telefónica trata a sus empleados y pide mayor intervención por parte del Gobierno.

El marqués de Estella le contesta declarando destituída a la delegación del Gobierno cerca de la Compañía y que procederá al nombramiento de otra delegación, más enérgica, que realice mejor la misión fiscalizadora que se le ha encomendado, que evite los abusos patronales y que mejore los servicios.

Don José Bruch se ocupa de las cuestiones societarias y protesta de la postergación de las fuerzas obreras amigas del orden, que no militan en las filas del socialismo.

El general Primo de Rivera condena la propaganda agraria que hace el señor Bruch, considerándola perniciosa.

Don Jaime Bartirna pide representación en la futura Cámara Legislativa para los delegados minoritarios, con objeto de que el sindicato de obreros católicos no quede fuera de aquella.

El ministro del Trabajo dice que el Gobierno estudia el asunto, y que prepara una corporativa nacional.

LA LEY DEL AMPARO CIUDADANO

Continúa el debate sobre la creación de tribunales de amparo ciudadano.

Don Antonio Goicoechea los combate, considerándolos peligrosos por su indudable carácter político y porque, además, suponen la declaración expresa de que no se cumplen las leyes en España.

Don Víctor Pradera dice que existiendo tribunales de Justicia que abarcan todos los delitos, la creación de un tribunal de amparo ciudadano equivaldría a declarar que aquellos no cumplen sus deberes, derivándose de ello el desprestigio de la justicia española.

El ministro de Gracia y Justicia se declara identificado con el proyecto, considerando que la magistratura sale incólume de éste.

En este punto se suspendió el debate, y al mismo tiempo la sesión.

NO HABRA PLENARIO EN JULIO

MADRID, junio 27. (UP).—El señor Yanguas ha informado al corresponsal que en la sesión de mañana de la Asamblea Nacional se tratarán los asuntos que quedaron pendientes de la de hoy, hasta donde haya tiempo, quedando los restantes pendientes hasta el próximo plenario de la Asamblea, que será en agosto.

En julio no habrá sesiones del pleno por no hallarse ultimado el Estatuto de la Prensa, que el Gobierno desea que se estudie con preferencia por la Asamblea.

COMIDILLA

CON LA BOCA ABIERTA

Se habla ahora de la escuela del periodismo. Estoy porque sí, porque se establezca esa aspiración de cultura y porque se establezca en firme, de modo que la "aspiración" no degenere en hipos y flatos. Es de necesidad un curso de estudios; cuatro o seis disciplinas y algunos disciplinazos, para que no se nos olvide que no hay parto sin dolor y que en el mundo perro todo acaba en calvario. Los obispos, cuando "confirman" en los bautisterios, dan a cada rapaz un remoquete a mano suelta.

El "A. B. C.", y las "cuatro reglas"; de álgebra, ni un pelo; de geometría, el arte de irse por la tangente; de física, la ley de la gravedad, para practicarla o para burlarla según caigan las péndolas; de música, la manera de tocar el violón sin desdoro; de cultura física "carreras en pelo" para trotar las noticias, y "planchas" para todo evento. De química, el que sepa caminar como químico, puede levantar el dedo y dormirse panza arriba como un valiente.

A cada "graduado" se le proveerá de un distintivo o collarín, obligatorio para la solapa sobre el corazón: una boca abierta en campo verde esperanza" significando que el que vive de esperanzas muere con la boca abierta. El que no traiga la boca abierta en la solapa, no es del "giro". Así sabremos con cuántos entra la romana.

El entremetimiento de los abogados en la profesión, me inquieta. A penas queda una **sede vacante** ¡zas! la ocupa un abogado y quedan "a diente" los que por canas y por trotes esperaban ascender a gatas, "piano, piano", como ascienden la labor, la adhesión, la lealtad... Los abogados, tienen su bufete abierto, son representantes, ocupan cargos políticos, no han menester del mendrugo ni de la gerarquía periodística; pero desplazan la gerarquía y desmigan el mendrugo. No van al periódico por el periodismo: van a fortificarse en sus baluartes políticos; a convertir en castillos roqueros sus posiciones de barrio. Si esto se hiciera sin daño de barras, allá vayas, rayo; pero se hace en mengua del periodista que, sin ser todavía "graduado" alimentó esperanza y queda con la boca abierta.

Periodista es el que vive del periodismo. El que esporádicamente viene a poner "sus puntos sobre sus ies", no es periodista, sino para su uso y en aumento de su personalidad. Es el mochuelo que viene a poner sus huevos en nuestros nidales seguro de que se los empollaremos sin decir "ni pío".

Hablo de estos, que son periodistas de alzada, de trasiego, trashumantes... Hay periodistas "ocasionales" que escriben para el bien general, y que merecen todo buen acogimiento. Cuando la guerra mundial escribía Foch, el gran Foch, artículos en las trincheras. Escribía para los jefes y para los soldados... Cuando la última acometida alemana, con qué sencillez divulgó su táctica. Había que atraer al enemigo y confiarle, dejarle penetrar, abrirle paso para que seguramente se metiera en la boca del lobo. "Hay que pelear firmemente; pero hay que saber que la sangre francesa es sagrada. La tierra que se cede siempre puede recuperarse; los soldados muertos no se recuperan jamás... No hay inconveniente en ceder alguna tierra, a cambio de vidas preciosas". Este fué el tema de la última acometida alemana. Empezaron fieramente con todo su valor y con todos sus elementos; el ejército francés, resistió, vaciló, se abrió lentamente, y los alemanes entraron y avanzaron más en el **saco** de New Chateau... Cuando fué prudencia, el general Foch paró la retirada y cerró el saco. Doscientos mil alemanes quedaron dentro y el ejército, un poco avergonado, inició la reculada. No paró hasta el armisticio. El artículo de fondo, honró al periodismo, y como siempre, nadie reconoció el triunfo del periódico.

Después de Foch vino a la palestra otro periodista ocasional **a poner sus puntos sobre sus ies**; pero no desplazó a nadie, no dejó a gatas ninguna aspiración. Se llama David Lloyd George. Fué el hombre de la guerra; lo sabía todo, lo dijo todo; pudo prever y predecir. Le pagaron a peso de oro cada palabra, y ganó en pocos años seiscientos mil pesos. Ahora se retira a hacer gárgaras. Con su pan se lo coma.

Tras de David, Musolini, que escribió poco, duro y a tiempo; y pisándole los zancajos D. Miguel Primo de Rivera, que escribe más que el Tostado. Primo de Rivera es el periodista de oposición dentro de la **Gaceta** de Madrid. Se despacha a su gusto sin que le importe la censura y se la pasa por la entrepierna. Españolería andante...

Cuando los periodistas tengamos "título" y "collarín", no podrán garbar ni garbear en los periódicos más que los provistos de antemano de collarín y de título; el escalafón seguirá su curso y la boca abierta de la solapa podrá cerrarse algún día.

Atanasio RIVERO.

AJILIMOJILI

Sr. Jorge Marqués.

No llevo de eso. La palabra "garage" es gabacha, y sobre lo gabacho no tiene jurisdicción nuestro estatuto ortográfico. Deje usted que los **franchutes** escriban lo suyo como mejor les venga en ganas, y no se tire con ellos, vea la que nos hicieron en Tánger, haga la cruz y **fúgite maledetus.**—Vale.

El Rey Crea la Grandeza Española Para el Generalato de la Orden Hospitalaria de S. Juan de Dios

Durante la travesía a Palma de Mallorca del general Weyler, en el trasatlántico "Alicante" cayó aquél al suelo sufriendo algunas lesiones.—Los Reyes e Infantas irán a Gijón

EL SR. CONDE DE ROMANONES HACE SUS MEMORIAS

Cuarenta y dos millones de pesetas para prolongación y ensanche de la Castellana

MADRID, junio 27, (UP.) — El conde de Romanones nos ha entregado hoy el primer tomo de sus Memorias, que en breve aparecerán en los escapartes de las librerías, y las cuales resultan una interesante reseña histórica, desfilando por sus páginas numerosos personajes del período 1868-1901.

El segundo tomo de las Memorias será una descripción histórica de las seis veces que Romanones desempeñó Ministerios, y el tercero contendrá una reseña semejante de las épocas en que presidió Gobiernos y el Congreso de Diputados.

Romanones dijo también al corresponsal que prepara un cuarto tomo, en el que hablará de los acontecimientos posteriores al 13 de septiembre, "si las circunstancias se lo permiten".

42 MILLONES PARA EL PASEO DE LA CASTELLANA

MADRID, junio 27, (UP.) — El Ayuntamiento ha aprobado el proyecto de prolongación del Paseo de la Castellana, que importará 39 millones de pesetas, así como el de ensanche de la misma, que costará tres millones más.

RECEPCION DE UN ACADEMICO

MADRID, junio 27, (UP.) — En la Academia de Bellas Artes de San Fernando se celebró hoy la recepción del crítico musical don Angel María Castell.

ACADEMIAS CORRESPONDIENTES EN HISPANO AMERICANA.

MADRID, junio 27, (UP.) — La Real Academia de la Historia ha decretado el reconocimiento de la Academia Ecuatoriana de la Historia, correspondiente de aquélla. Al mismo tiempo han sido nombrados los directores del Conservatorio de Música y de la Escuela de Bellas Artes de Quito, mienbros correspondientes de la Academia de Bellas Artes de San Fernando, como iniciación para fundar la primera Academia Americana, correspondiente de aquélla, en la capital del Ecuador.

MADRID, Junio 27. (Prensa Aliada).—Encuéntrase en esta capital el Padre Calvo, general de la Orden Hospitalaria de San Juan de Dios, que en visita hecha al Rey Alfonso obtuvo la promesa espontanea del soberano de otorgar la Grandeza de España, aneja al genelarato de esa congregación.

EL GENERAL WEYLER CAYO AL SUELO

PALMA DE MAYORCA, Baleares, Junio 27. (UP.)—Ha llegado el capitán general don Valeriano Weyler, a bordo del trasatlántico Alicante. Durante la travesía, el general sufrió una caída, junto a la borda, resultando lesionado en la cabeza, no de gravedad.

EL CRUCERO "PRINCIPE ALFONSO" EN GIJON

GIJON, Junio 26. (UP.)—Las autoridades han telegrabiado al general Primo de Rivera y al coronel Kindelan, jefe de la Aeronáutica Española, pidiéndoles que envíen una escuadrilla de hidroaviones para que asistan a la ceremonia del abanderamiento del crucero "Príncipe Alfonso".

Se ha recibido una comunicación anunciando que los Reyes e Infantas asistirán a la exposición agro-pecuaria que se celebrará en Agosto en esta ciudad

OBREROS FALLECIDOS EN OVIEDO

OVIEDO, Junio 27. (UP.) — Hoy fallecieron los obreros Manuel Menéndez y Manuel Méndez, heridos en la explosión de la mina de Santo-Firme.

BANQUETE AL DR. ALBIÑANA

MADRID, Junio 26. (UP.)—Para festejar el éxito de las campañas en América del doctor Albiñana, la colonia gallega le obsequiará el jueves con un banquete.

DESPRENDIMIENTO DE TIERRAS EN FERROL

FERROL, Junio 27. (UP.)—Un desprendimiento de tierras en el monte Meiras alcanzó a una cuadrilla de obreros, resultando muerto uno de ellos, nombrado Luis Pérez, y heridos graves tres más.

ALTARES ARRASTRADOS POR LA CORRIENTE

ZAMORA, Junio 27.—(U.P.)—Una violenta tormenta inundó hoy esta ciudad. La corriente llegó a ser fortísima en algunos lugares, hasta el punto de arrastrar los altares de la Iglesia de los Remedios. Las pérdidas en la campiña son cuantiosas.

DE HOLLYWOOD A MADRID

MADRID, Junio 27.—(Prensa Aliada).—Procedentes de los Estados Unidos han regresado los dos hijos del Duque de Tovar que permanecieron largo tiempo haciendo estudios sobre asuntos cinematográficos en los principales estudios de Hollywood.

LA BIBLIOTECA DE LA UNIVERSIDAD DE LOVAINA

MADRID, Junio 27. (Prensa Aliada).—Han sido designados los rectores de las universidades de Barcelona y Salamanca para que asistan el día cuatro de Julio a la inauguración del nuevo edificio construido por suscripción pública para la Biblioteca de la Universidad de Lovaina. La mayor parte del dinero se colectó en los Estados Unidos, razón por lo cual la inauguración coincide con la fiesta de la independencia de dicha nación.

INSTITUTO DE ECONOMIA AMERICANA

MADRID, Junio 27. (Prensa Aliada.)—Ha quedado constituido el nuevo comité de Instituto de Economía Nacional Americana eligiéndose presidente al conde de Güell, vice presidente a don Ramón Menéndez Cardona, tesorero a don José Villamata y, vicetesorero a don José María Clavé.

COMIDA A DIPLOMATICOS AMERICANOS

MADRID, Junio 27. (UP.)—El comisario regio de la Exposición de Sevilla ofrece el próximo sábado una comida en honor de los diplomáticos americanos cuyos países tienen pabellones permanentes en la Exposición. Asistirá el General Primo de Rivera.

Las diputaciones de Murcia y Albacete han resuelto concurrir a la Exposición de Sevilla, presupuestando doscientas mil y cien mil pesetas, respectivamente, para los pabellones industriales de provincias.

OSSORIO Y GALLARDO EN VIGO

VIGO, Junio 27. (UP.)—Un público enorme asistió a la segunda conferencia del ex-ministro don Angel Ossorio y Gallardo en esta ciudad. Disertó acerca de la "Política Interior de España y su Terapéutica".

El conferenciante esbozó el plan gubernamental, a base de elecciones sinceras, previa la reforma de la ley electoral y el procedimiento de representación proporcional para el Congreso, representación corporativa para el Senado e independencia absoluta para el Poder Judicial. El orador expuso sus ideas con método admirable, siendo muy aplaudido.

COLOMBOFILIA

Se invita por este medio a los aficionados al sport colombófilo y especialmente a los miembros de esta colectividad, para la inauguración del nuevo palomar de los distinguidos aficionados Francisco y Ramón Gómez, el domingo 1º de Junio a las 5 p. m., en 11 esquina a 2, Vedado.

Dr. Pérez Lerena,
Presidente.

Dr. Freire de Andrade,
Secretario.

ENGAÑO

Juan Soto Mariño, vecino de Monte 485, dió cuenta a la Policía Judicial que César Alonso y Benito Díaz, le hicieron creer que eran dueños de la carnicería situada en Durege y San Leonardo, arrendándosela al dicente mediante el pago de un peso y cincuenta centavos diarios. Así las cosas, el denunciante colocó en el establecimiento a Eusebio Luis Camacho y a José Antonio Soto, pero después pudo enterarse que había sido víctima de un engaño pues dicha carnicería era de la propiedad del dueño de la finca, cuyo nombre ignora, por lo que se entrevistó con Alonso y Díaz, los cuales le dieron una evasiva y por último desaparecieron, por lo que se considera perjudicado.

DISCURSO DEL CONDE DE GÜELL EN LA ASAMBLEA PIDIENDO PROTECCION PARA LOS ARTISTAS DE CATALUÑA

Se constituyó el consejo de intervención para regular el cambio internacional

MADRID, junio 27, (Prensa Aliada). — El conde de Güell ha pronunciado un importante discurso ante la Asamblea Nacional pidiendo la protección del Estado para los artistas catalanes, que le fué ofrecida por el Ministro de Instrucción Pública. Los periódicos elogian mucho la actitud de Güell.

MEDICO URUGUAYO EN PONTEVEDRA

PONTEVEDRA, junio 27, (Prensa Aliada). — Encuéntrase en esta ciudad el médico uruguayo doctor Torres Dargarat, que es el comisario general de su país para la organización del pabellón en la Feria Exposición de Sevilla.

PEREGRINACION A LOURDES

BARCELONA, junio 27, (Prensa Aliada). — Ha salido hoy la peregrinación anual a Lourdes, figurando en la misma el Obispo de Barcelona y la infanta Pilar de Baviera.

EL CAMBIO DE LA PESETA

MADRID, junio 27, (Prensa Aliada). — Hoy ha quedado constituído el Consejo de Intervención para la regulación del cambio internacional.

Por otra parte, los cambios de hoy con respecto a la peseta fueron como sigus: francos 23.85; suizos 116.80; belgas 8460; liras 34.65; libras 29.45; dólares 6.06; marcos oro 1.45; escudos portugueses 0.26; pesos argentinos 2.56; chilenos 0.72; florines 2.445.

EXMINISTRO FRANCES EN MADRID

MADRID, junio 27, (Prensa Aliada). — Ha llegado a esta capital el exministro del Gabinete francés, M. de Monzie.

LA PATRONA DE LA SANIDAD MILITAR

MADRID, junio 27, (Prensa Aliada). — El Cuerpo de Sanidad Militar celebró hoy la festividad de su nueva patrona, la Virgen del Perpetuo Socorro, con una brillante fiesta.

LA PRENSA URUGUAYA EN MADRID

MADRID, junio 27, (Prensa Aliada). — La Asociación de la Prensa del Uruguay ha establecido una representación en esta capital, confiando su dirección al conocido escritor Gómez Izquierdo.

INTERES ALEMAN POR ESPAÑA

MADRID, junio 27, (Prensa Aliada). — Hoy llegó en un avión el redactor Brandt del "Berliner Lokal Anzeiger" que celebró una entrevista con el general Primo de Rivera, obteniendo unas interesantes declaraciones sobre el porvenir económico y comercial de España.

La Exposición de Sevilla y la Mujer Americana

El gobierno ha aceptado la dimisión del presidente de la Unión Patriótica de Sevilla

MADRID, junio 27 (UP)— El Gobierno ha aceptado la dimisión del presidente de la Unión Patriótica de Sevilla, Sr. López Cepero, anunciándose que se propone la reorganización completa del partido en la capital andaluza. López Cepero es asimismo presidente de la Diputación Provincial de Sevilla, cargo que también ha dimitido y asismismo ha aceptado el Gobierno.

LA MUJER AMERICANA EN LA EXPOSICION DE SEVILLA

MADRID, junio 27. (UP)— En la reunión que el próximo sábado celebrarán los diplomáticos de los países concurrentes a la Exposición de Sevilla, se convendrá la forma de la participación de la mujer americana en el gran certamen.

EL CONSORCIO DE CARNES

MADRID, junio 27. (UP) En los pasillos de la Asamblea Nacional conversaron hoy el general Primo de Rivera y el marqués de la Frontera, presidente de la Asociación de Ganaderos, acerca de la posibilidad de dictar un decreto creando el consorcio de carnes de Madrid.

TERMINADO EL DEBATE TANGERINO

MADRID, junio 27. (UP) Ha regresado a esta capital el señor Valverde, delegado técnico de España en la conferenci sobre Tánger que se celebró en París. Declaró que el debate sobre la cuestión tangerina puede considerarse terminada, faltando solamente pequeños detalles, y esperándose la firma de las cuatro naciones interesadas.

SANJURJO Y EL DICTADOR CONFERENCIAN

MADRID, junio 27. (UP) Hoy celebraron una conferencia los generales Primo de Rivera y Sanjurjo, dejando resuelto el asunto que trajo al último a Madrid. El general Sanjurjo volverá a Marruecos el viernes, en un avión.

BAILE EN HONOR DE LA REINA

MADRID, junio 27. (Prensa Aliada). — En el Palacio de los marqueses de la Romana se ha celebrado esta noche un baile en honor de la Reina y las infantas Beatriz y Cristina, al que concurrieron además numerosas damas y caballeros de la corte.

M.E.C.D. 2016

TOMO 1
HABANA
CUBA

ROTOGRABADO
REVISTA SEMANAL DEL
DIARIO DE LA MARINA

5c

NUM 11
Jueves 28
Junio 1928

Escena final de la "Sin-fin Follies", regocijada revista de Modestín Morales, en la cual tomó parte un grupo de alumnos universitarios. La presentación de dicha revista tuvo lugar en el Teatro Encanto ante una selectísima concurrencia.

Pepe Barrientos, el maravilloso "sprinter" cubano, cuyas demostraciones en New York, han sido una revelación para los fanáticos del track en Norteaméca y una nueva seguridad de su posible triunfo en las Olimpiadas de Amsterdam.

Escena de "Los Manequins" de la revista universitaria "Sin-fin Follies"

M.E.C.D. 2016

Brillantísimo resultó el acto de la entrega de los premios de fin de curso a los alumnos del Colegio "La Salle". En la fotografía aparecen los funcionarios escolares y profesores que presidieron la fiesta.

Alumnos del Colegio "La Salle" re unidos en los salones del Centro Ga llego con motivo de la repartición de los premios de fin de curso.

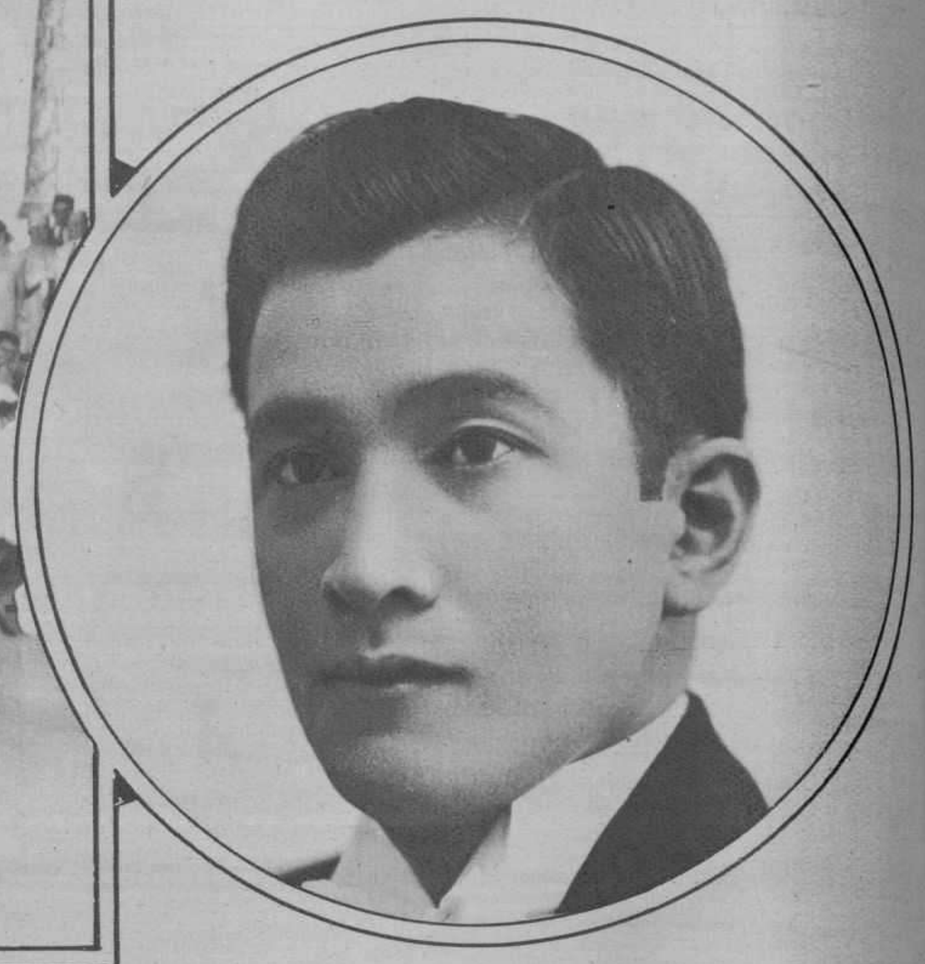

Sr. B. G. Canevares, distinguido caballero peruano que ha sido nombrado Vice-Cónsul de su nación con residencia en la Habana.

GRAFICAS DE LA SEMANA.

Aspecto de una de las mesas del banquete ofrecido por los alumnos del Instituto, curso escolar 1927-1928, a los jóvenes que han terminado sus estudios de Bachillerato.

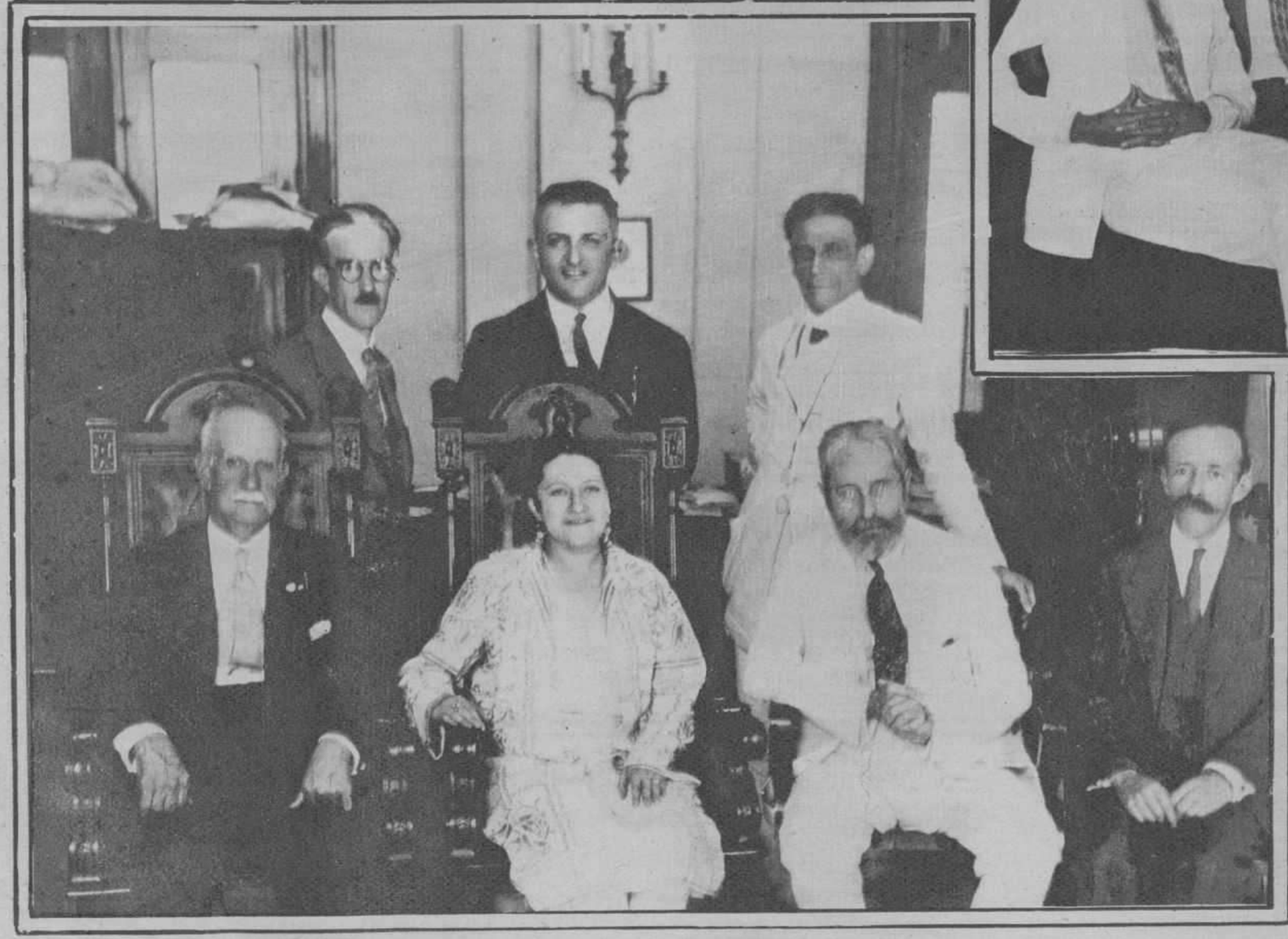

Srta. Esperanza Velázquez, Jefe del Departamento de Beneficencia en la vecina República de México que estuvo en la Habana recientemente y visitó nuestra redacción.

M.E.C.D. 2016

IMPRESO EN LOS TALLERES DEL DIARIO DE LA MARINA

ROTOGRABADO
REVISTA SEMANAL DEL DIARIO DE LA MARINA

TELEFONO A-3157
APARTADO 1010
HABANA, CUBA

TOMO 1 HABANA, JUEVES 28 DE JUNIO DE 1928 NUMERO 11

Los músicos españoles, volviendo por los fueros de la música vernácula, abandonada por las exigencias de un público saturado de las extra agancias del Jazz y del Black-Bottom, comienzan a buscar de nuevo su inspiración en las inagotables fuentes del alma popular. A esa clase de música pertenece la partitura de "Molinos de Viento" la deliciosa zarzuela, una de cuyas escenas repro duce esta fotografía.

Muy animadas resul tan las veladas de los miércoles en el Vedado Tennis Club, donde se reune siem pre un grupo selectísimo de familias para jugar el bridge o Mah-Jong y participar en los "diner-dance" que son el epílogo obligado de esos días.

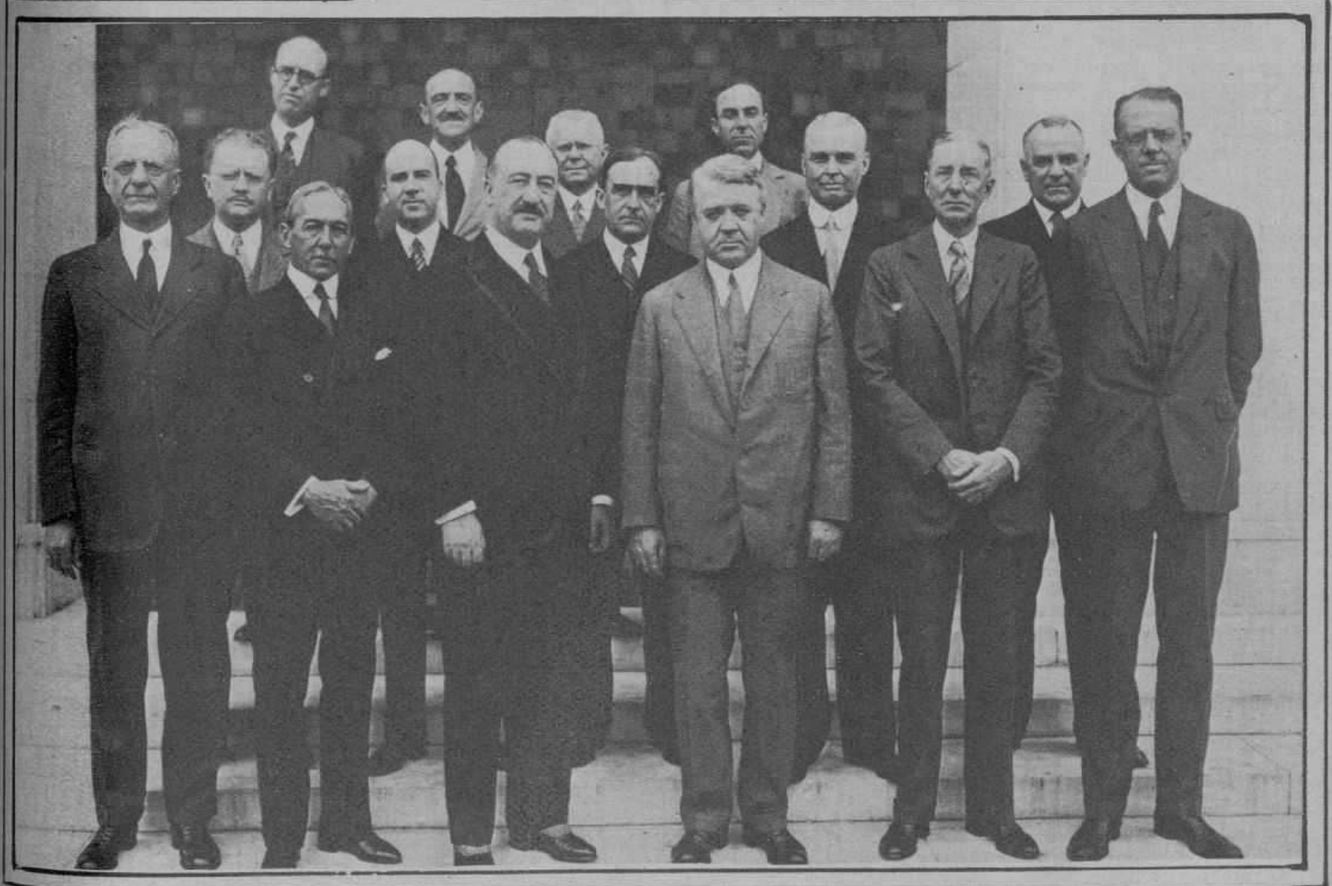

Fotografía tomada con ocasión del almuerzo ofrecido por el Director General de la Unión Pan-Americana, Dr. L. S. Rowe, en honor del Dr. Mario G. Lebredo, Vice-Director de la Oficina Sanitaria Pan-Americana, en el Palacio de la Unión, el día 6 del presente mes. Entre los concurrentes figuran nuestro Em ajador en Washington Sr. Ferrara.

Camila Quiroga, la ilustre actriz argentina, que ha regresado a esta ciudad para ofrecer una serie de funciones desde el es cenario del Teatro Payret.

M.E.C.D. 2016

Nereyda, la famosa danzarina americana en una "pose" original.

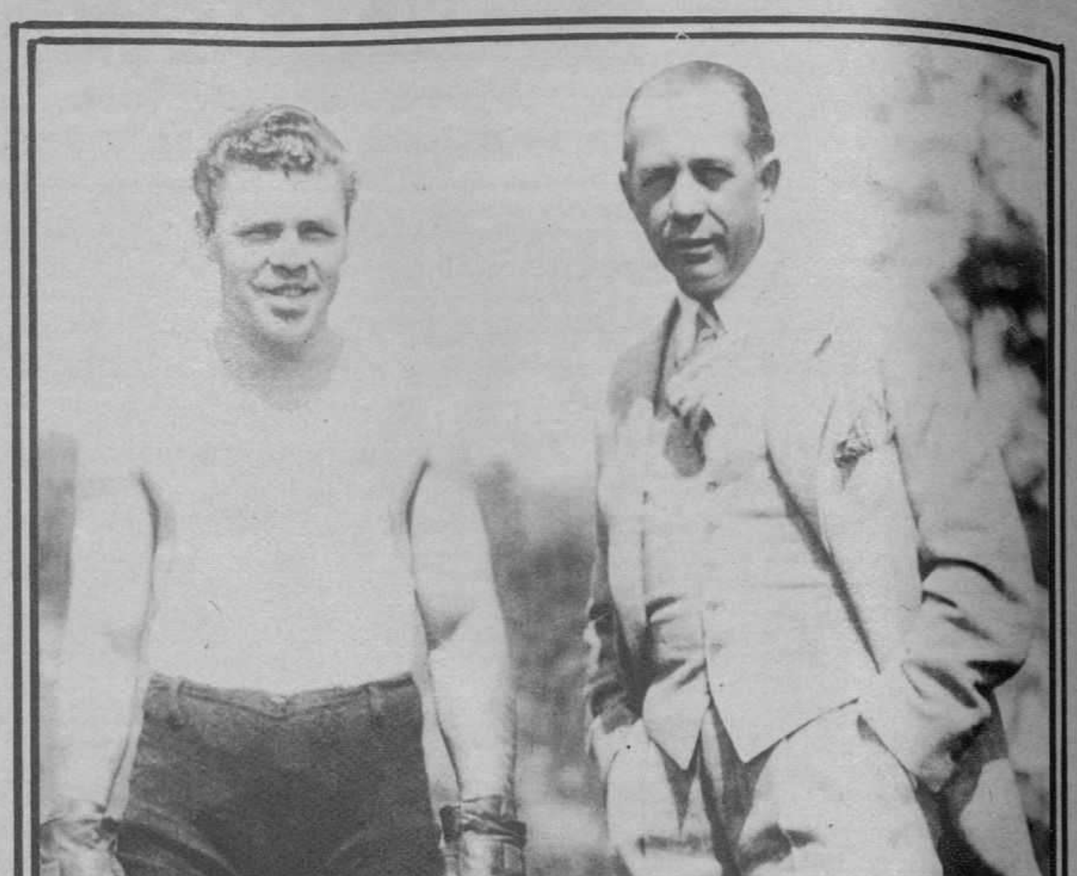

Mickey Walker, campeón "middelweight" que después de su resonante victoria sobre Hudkins, aspira al título de light heavies. A su lado el manager Kearns.

He aquí una demostración palmaria de que el traje "sí hace al monje" en contraposición con el viejo adagio español que niega esa virtud a los detalles de la indumentaria. El alma poliforme de Charlot mitad filósofo mitad histrión, se exterioriza y se manifiesta hasta en el traje.

Admirable cuadro de Gabriel Morcillo: "Albaicín".

M.E.C.D. 2016

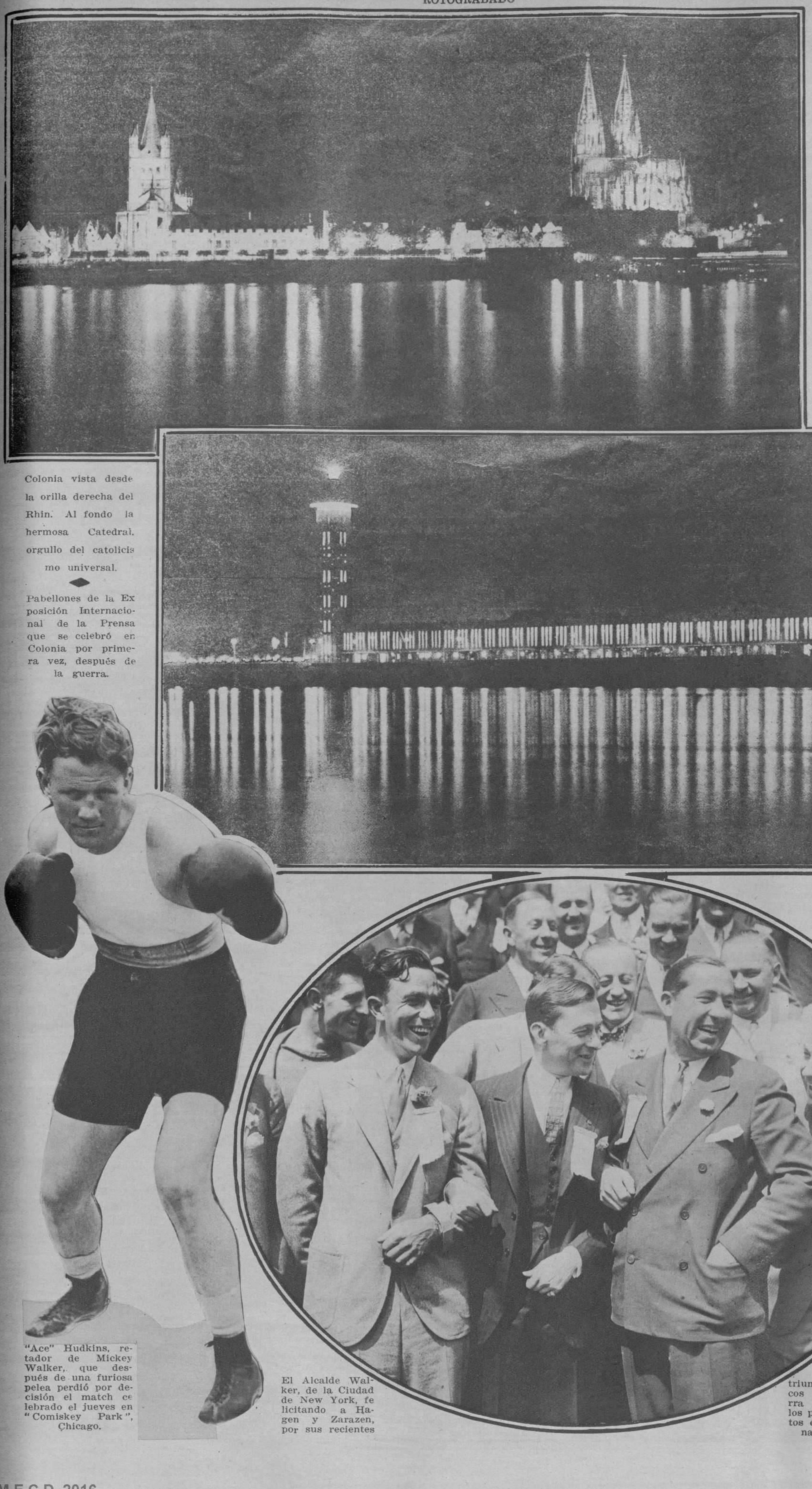

Colonia vista desde la orilla derecha del Rhin. Al fondo la hermosa Catedral, orgullo del catolicismo universal.

◆

Pabellones de la Exposición Internacional de la Prensa que se celebró en Colonia por primera vez, después de la guerra.

"Ace" Hudkins, retador de Mickey Walker, que después de una furiosa pelea perdió por decisión el match celebrado el jueves en "Comiskey Park", Chicago.

El Alcalde Walker, de la Ciudad de New York, felicitando a Hagen y Zarazen, por sus recientes triunfos golfísticos en Inglaterra obteniendo los primeros puestos en el campeonato abeirto.

M.E.C.D. 2016

El Capitán Carranza, felicitado por el Comandante Davidson a su llegada a Bolling Field. El joven piloto de las fuerzas aéreas mexicanas al terminar su vuelo México-Washington paga la visita que no hace mucho hiciera a la capital azteca, el famoso Espíritu de San Luís.

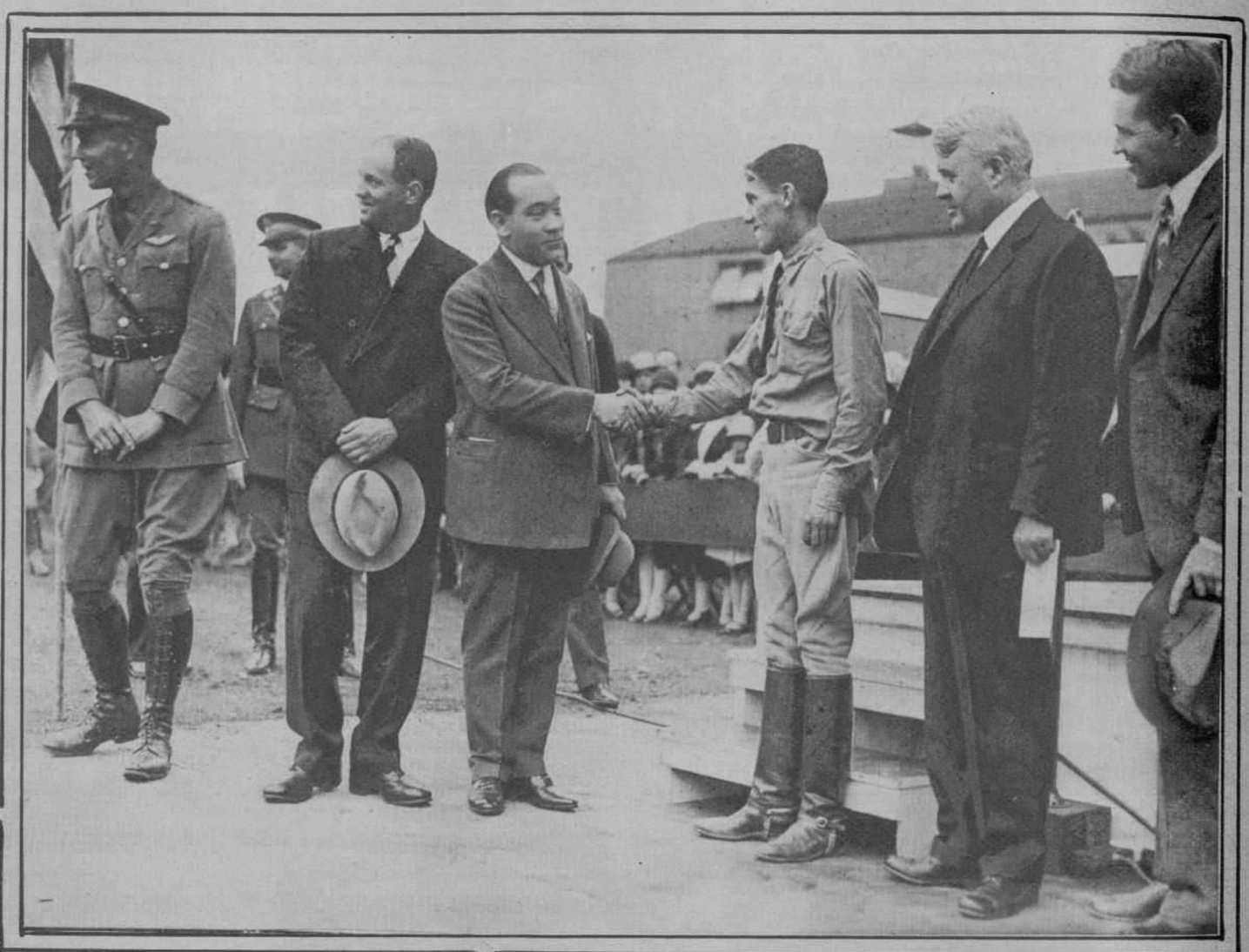

El capitán Emilio Carranza, joven piloto del servíceo aéreo mexicano en los momentos de ser felicitado por el Embajador de su país señor Téllez y por el Subsecretario de la Guerra Mr. Trubee Davidson.

TOPICOS EXTRANGEROS

El Capitán Carranza, de las fuerzas aéreas mexicanas, depositando una hermosa corona de flores sobre la tumba del soldado desconocido en Arlington, momentos después de haber llegado a Bolling Field.

M.E.C.D. 2016

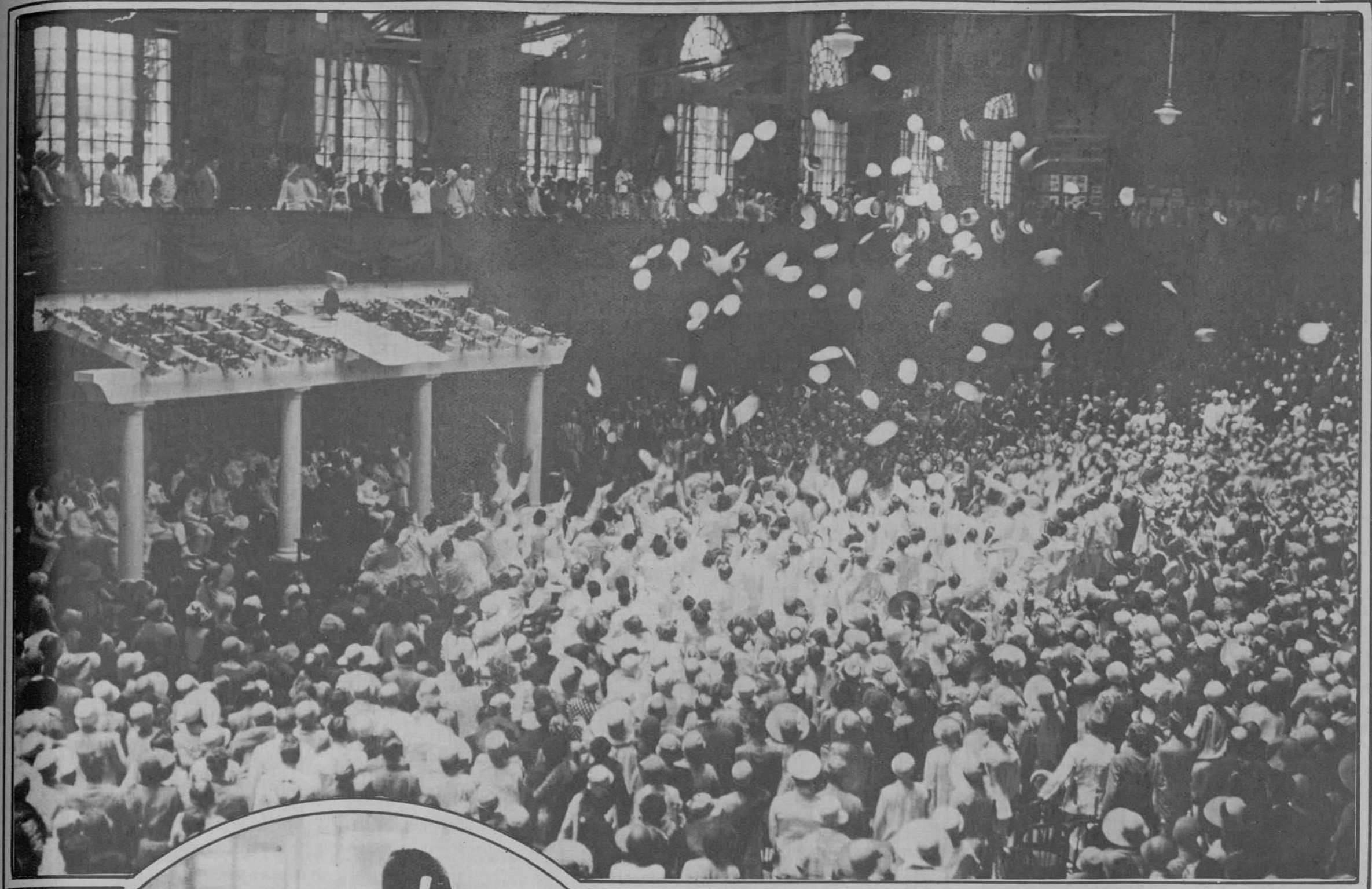

Escena de la clausura de los exámenes de los guardias-marinas de la Academia Naval de Annápolis. Los graduados lanzan sus gorras al aire en señal de regocijo por la feliz terminación de sus estudios. En la fotografía puede apreciarse la enorme concurrencia que asiste a estos ejercicios de fin de curso.

TOPICOS EXTRANGEROS

El rey Jorge V de Inglaterra, el Príncipe de Gales, el Duque de York y Lord Lascelles, en la parada anual de los Húsares de la Guardia. Ceremonia que tiene lugar en las calles de Londres y es presenciada por millares de londinenses, amantes como nadie de todo lo tradicional.

Bruselas, Bélgica.—El Rey y la Reina de los belgas y la familia real, oyendo el discurso de despedida, antes de embarcar para el Congo belga, donde asistirán a la ceremonia de la inauguración del ferrocarril de Katanga, y al desvelamiento de la Estatua de Leopoldo II en Leopoldville.

M.E.C.D. 2016

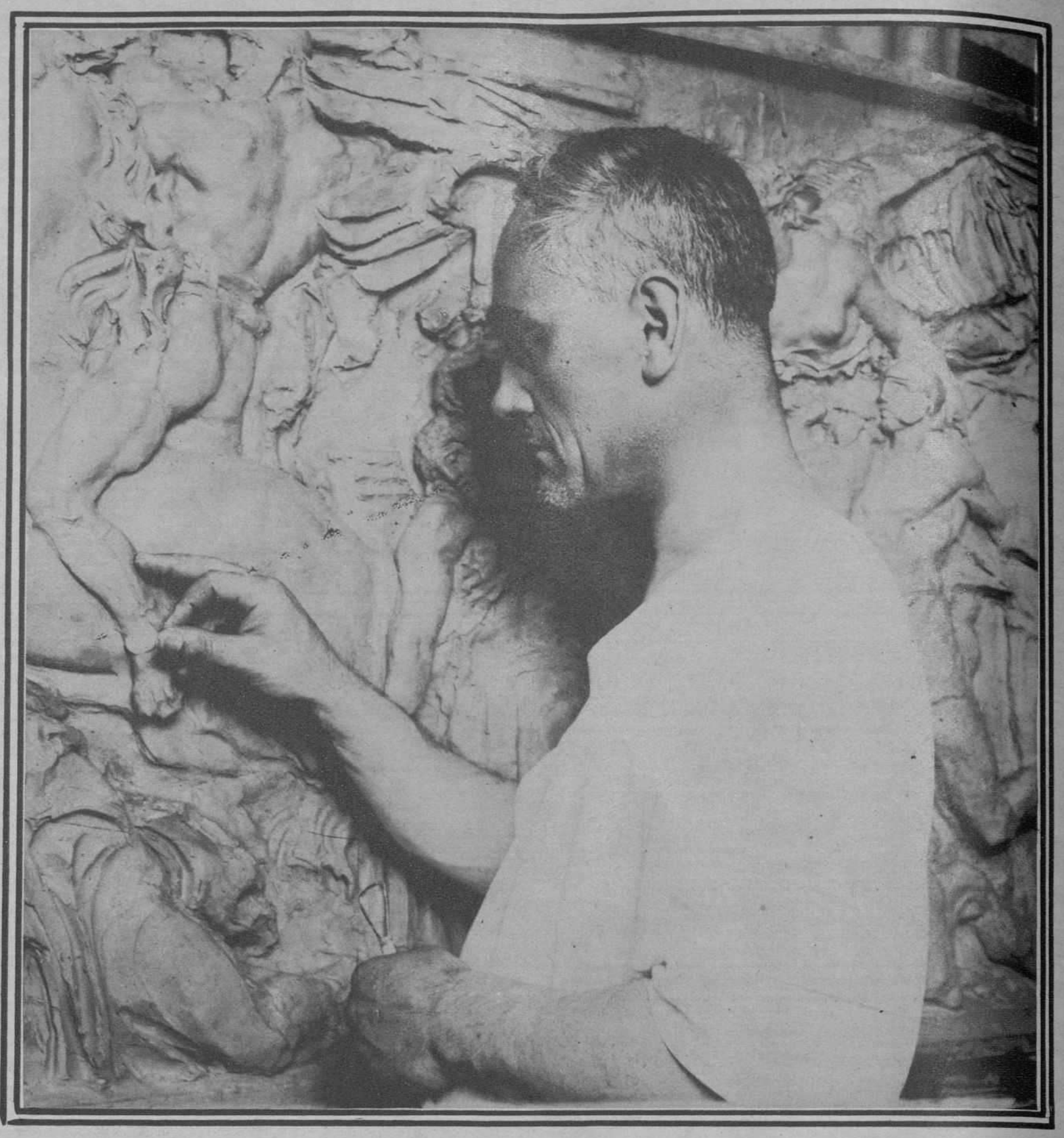

Nos complacemos en reproducir en esta página las maquetas admirables que el escultor Zanelli está ejecutando para el Palacio Presidencial. Una de esas fotografías reproduce la estatua que representa la Patria y que será emplazada a la entrada del Capitolio. Al pie de ella ha sido colocada la figura de un soldado para que pueda apreciarse el tamaño excepcional de esa escultura, mucho mayor que la célebre Roma, del misma Zanelli, colocada en el bellísimo monumento a Víctor Manuel, uno de los más artísticos y modernos de la Ciudad Eterna.

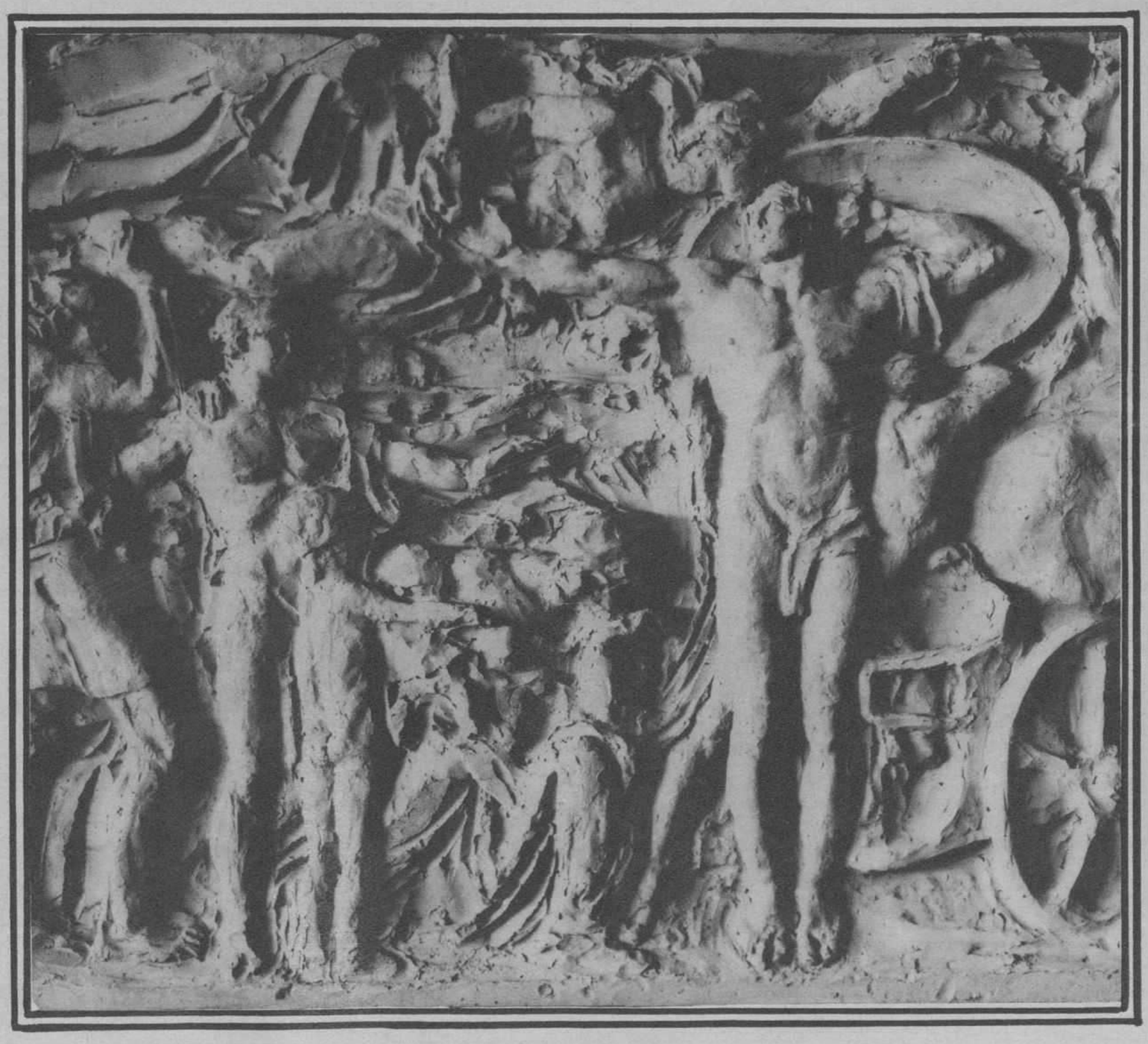

M.E.C.D. 2016

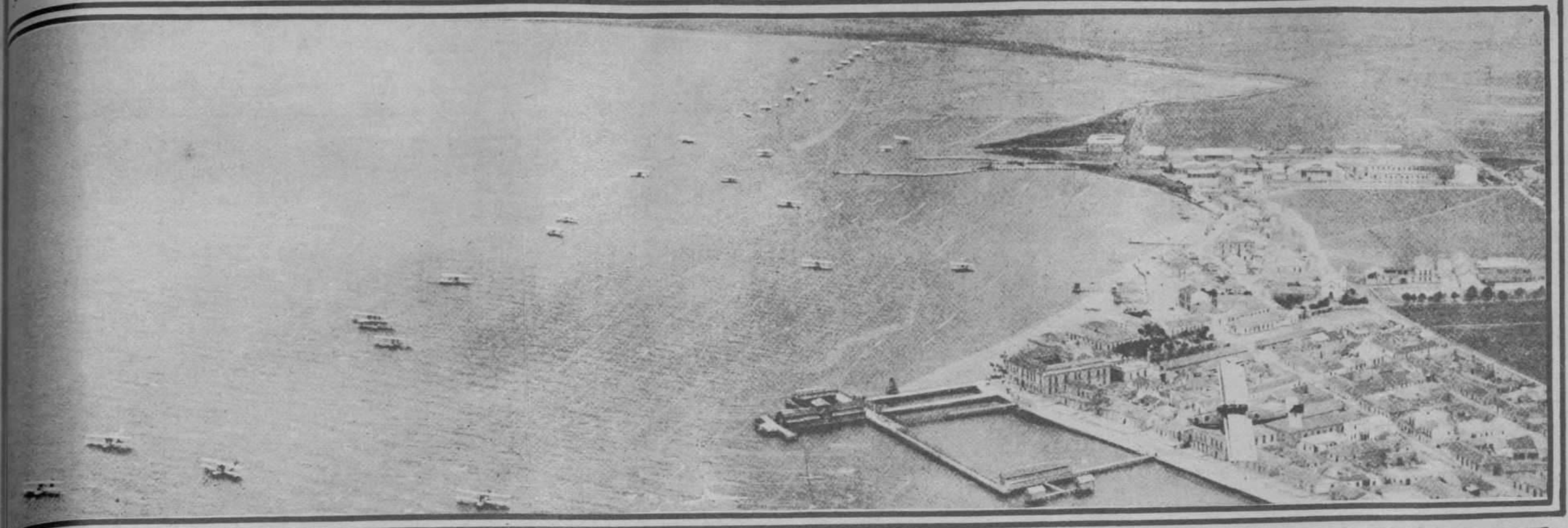

Vista panorámica de los Alcázares, donde se ven fondeados los hidros italianos que llegaron a España mandados por el Marqués de Pinedo.

◆

La visita amistosa que acaba de hacer a España el Ministro del Aire de Italia, señor Balbo al frente de una poderosa escuadrilla de hidro-aviones ha sido objeto de los más pintorescos comentarios por parte de la prensa mundial y muy especialmente por la prensa de Francia, que cuenta con la flota aérea más poderosa del mundo. Los visitantes italianos recibieron en España una cordialísima y fervorosa acogida en que rivalizaron pueblo y gobierno para dejar complacidos a los visitantes.

◆

Detalle del recibimiento a los aviadores italianos: el Embajador de Italia en Madrid señor Medici de Vascello, el Infante don Alfonso, el Teniente Coronel Kindelán y el General Soriano, dando la bienvenida al señor Balbo, Ministro de Aeronáutica italiano y al Jefe de la flotilla de hidroaviones, comandante De Pinedo.

El comandante De Pinedo, en los momentos de desembarcar en Pollensa a cuya base regresaron los hidros italianos después de la visita de cortesía hecha al Gobierno español.

◆

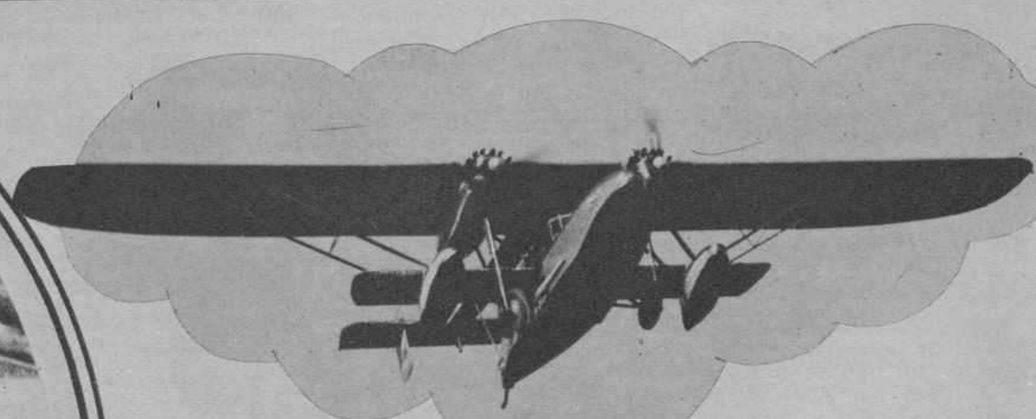

◆

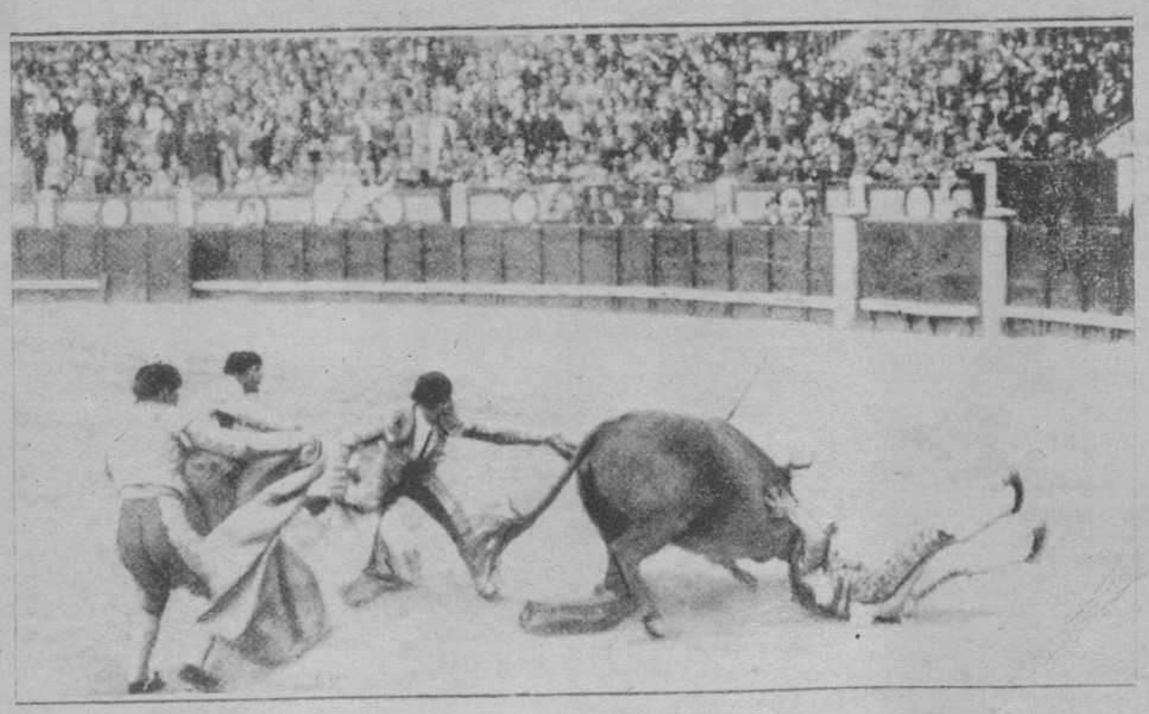

Detalle gráfico de la aparatosa cogida de Julio Mendoza en la sexta corrida celebrada en la Plaza de Madrid.

M.E.C.D. 2016

Clara Bow, la más popular de las estrellas jó venes de Hollywood, en su casa de Berverly Hills, con su mascota, una extraña muñeca "vanguar dista" clave, según ella, de sus recientes éxitos.

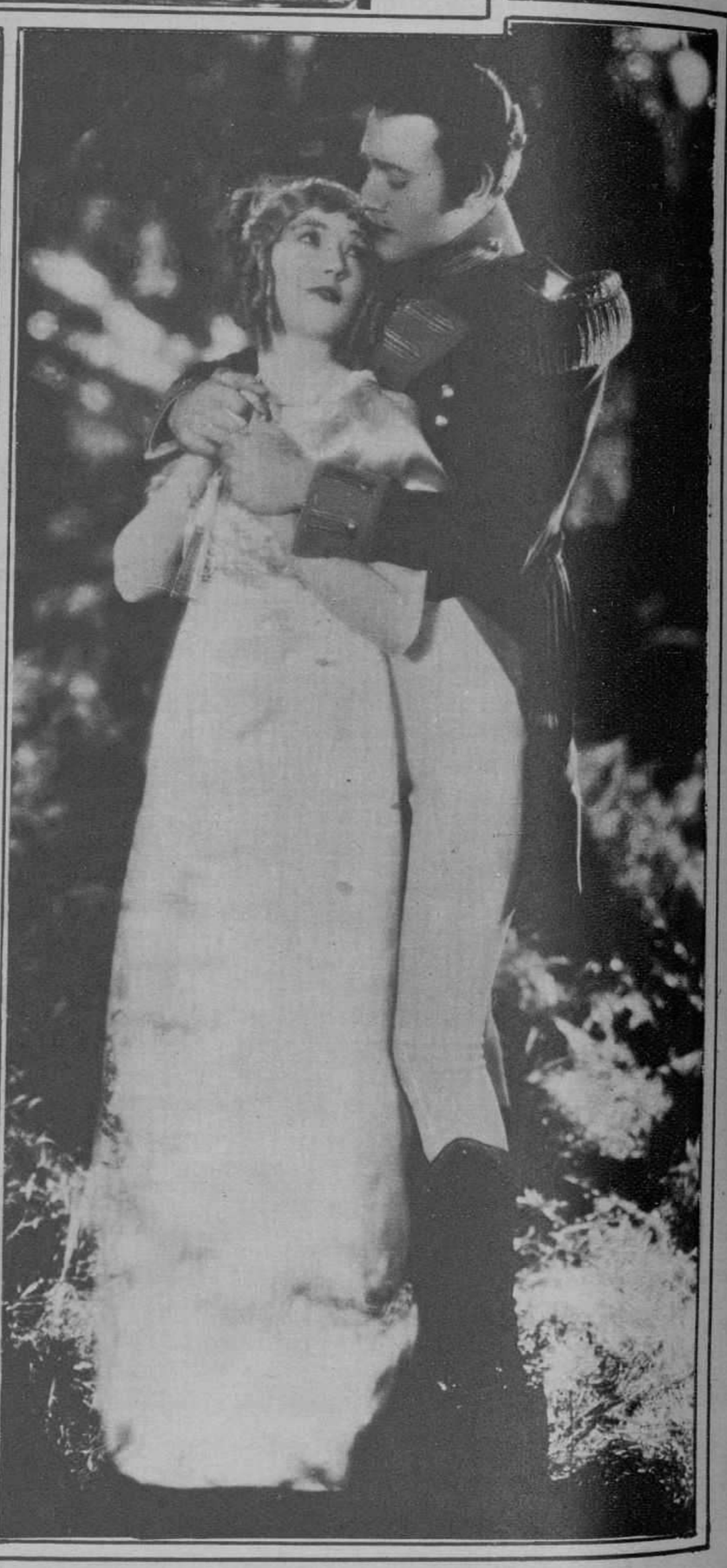

Marion Davies y Conrad Nagel, en una escena amorosa del romance "Belleza o Corazón" el último vehículo de la encantadora Marion.

◆

Una escena de "Tres Pecadores", la penúltima película filmada por Pola Negri, para la Paramount, antes de su partida hacia Europa.

M.E.C.D. 2016

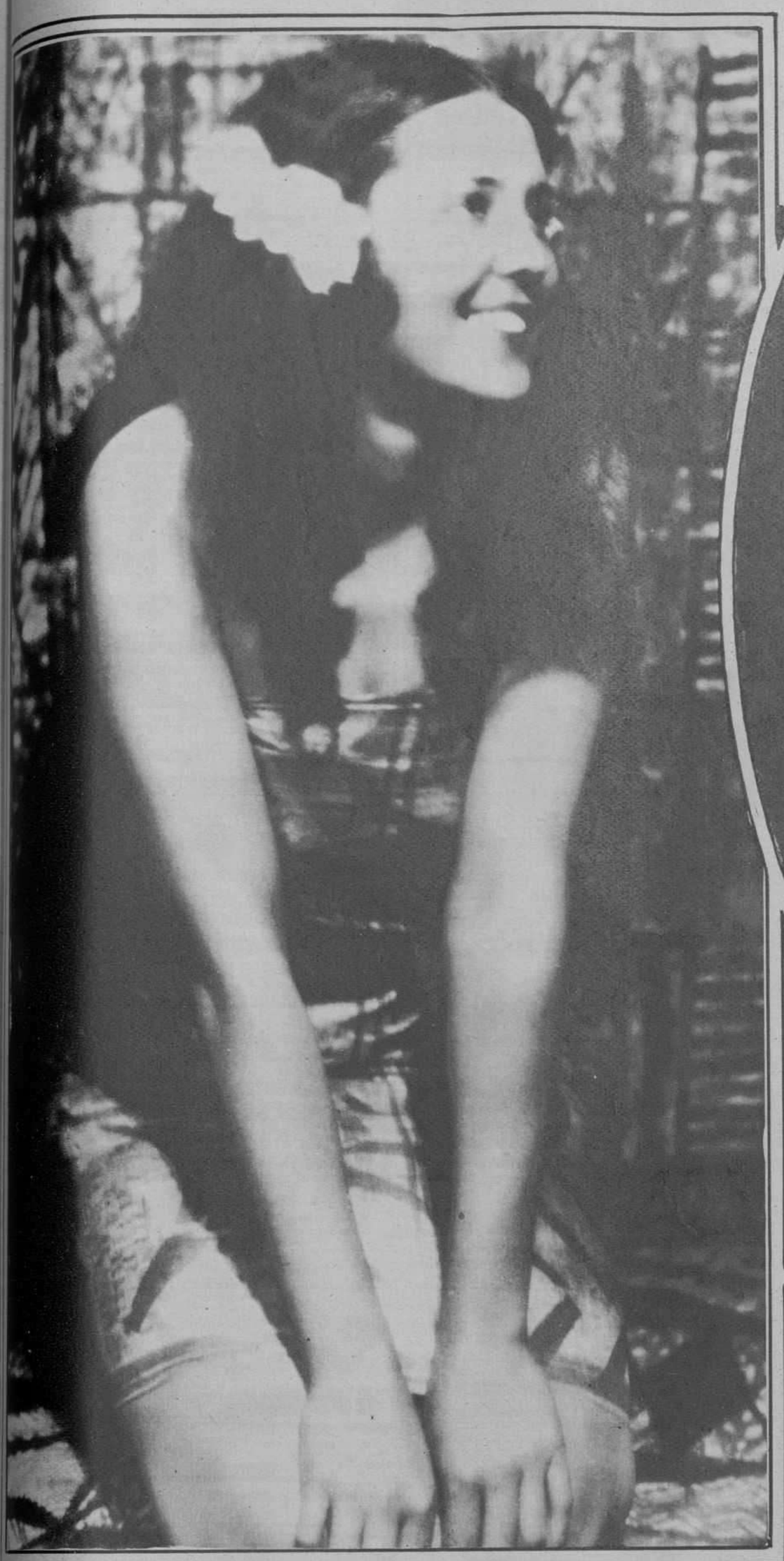

Corinne Griffith, la encantadora estrella de la First National, en una de sus más recientes caracterizaciones.

Una bella "pose" de Raquel Torres, recién llegada a California, desde el archipiélago de los mares del Sur, y que es la sensación de Hollywood por sus magistrales interpretaciones en todos los papeles que le han sido confiados.

◆

"Bajo el Aguila Imperial" es el título de una película de la Metro donde Marceline Day y Rafael Forbes, hacen una verdadera creación de sus respectivos "roles".

M.E.C.D. 2016

Pabellón "Juan Santos Fernández" del Hospital Calixto García dedicado exclusivamente a enfermedades de la vista.

Biblioteca del Pabellón Juan Santos Fernández.

Sala de operaciones del Pabellón Juan Santos Fernández, el reputado oculista Dr. Penichet practicando una delicadísima operación, auxiliado por el doctor Branly.

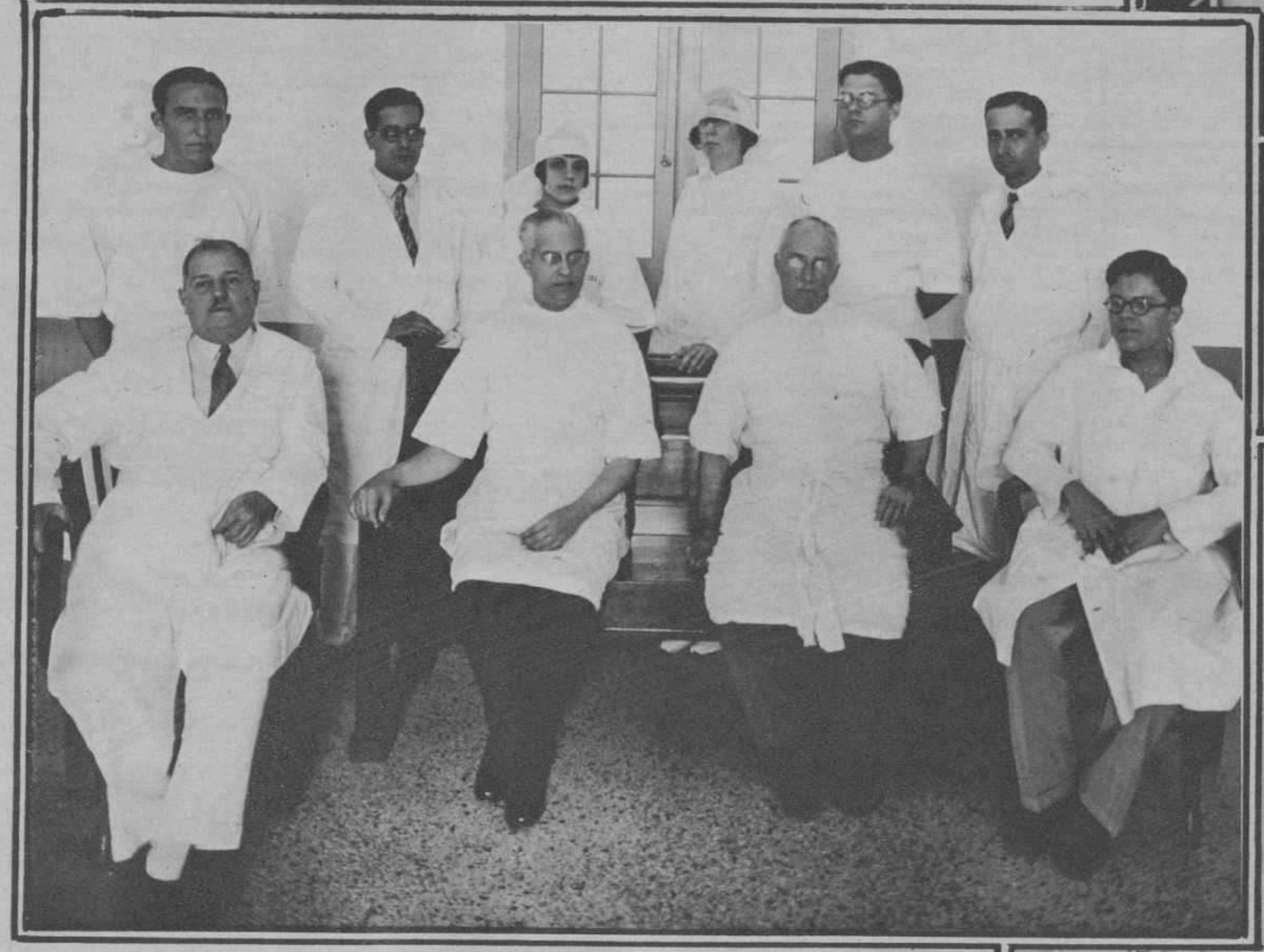

El personal Facultativo del Pabellón Santos Fernández: Dres. Finlay, Penichet, Dehogues, Ramírez, Branly y Cruz, los alumnos internos de la Concha y Xirau y las enfermeras señoritas Ledón y Fernández.

Consulta Externa del Pabellón Juan Santos Fernández en el Hospital Calixto García.

Entre los grandes reformas que se han realizado durante la actual Administración en el Hospital Calixto García, establecimiento benéfico que honra al país, figura la construcción del pabellón "Juan Santos Fernández, destinado a enfermos de la vista.

Cuenta ese pabellón con todos los elementos necesarios para que sea, como lo es, eficiente, el servicio que en él se presta. Con más elocuencia de la que pudiéramos emplear nosotros para describirlo, puede apreciarse lo admirablemente instalado que está, por las fotografías que ofrecemos en esta página.

El personal facultativo de la expresada dependencia, que lleva el nombre inolvidable del ilustre doctor Juan Santos Fernández, lo forman los doctores Finlay, Penichet, Dehogues, Ramírez, Brauly y Cruz, a cuyas órdenes están los alumnos internos de la Concha y Xirau, y las enfermeras señoritas Ledón y Fernández.

Al visitar el pabellón "Santos Fernández" para hacer las fotografías que ilustran esta breve información, fuímos amablemente atendidos por el doctor Penichet, eminente especialista a quien expresamos nuestra gratitud por las deferencias de que nos hizo objeto.

M.E.C.D. 2016

Asistentes a la Exposición de Labores realizdas por los ciegos de la Institución Nacional Varona Suárez, situada en el barrio de Tulipán, en el antiguo Palacio de los Santos Guzmán.

La Fundación Cultural de Ciegos "Varona Suárez" benemérita institución que ejerce un apostolado de ternura y de ayuda eficaz a todos los desheredados de la fortuna privados de la vista, ha realizado una labor sorprendente no obstante la estrechez de sus recursos, gracias a la acción altruista del Comité de Damas que rige dicho Centro.

La Directora en compañía de tres profesoras de dicha Institución

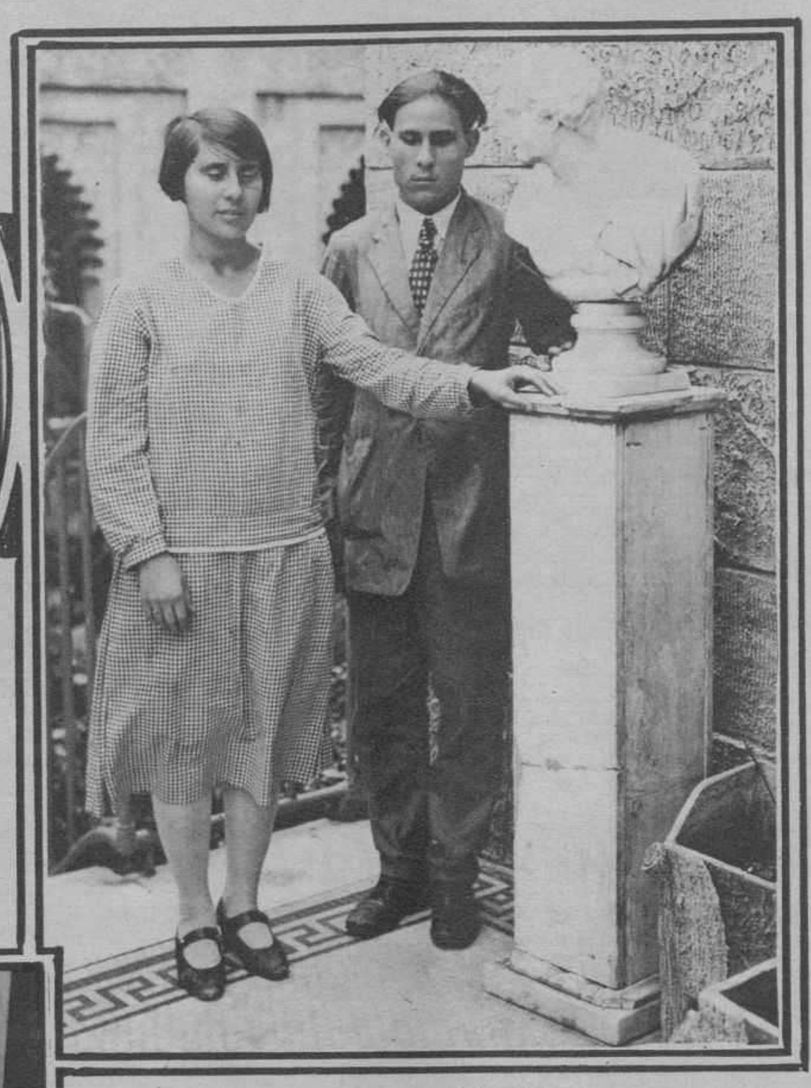

Ls hermanos Rosa y Blas Pérez, primeros premios de aplicación.

Julián Tejera, haciendo trabajos de carpintería con la misma habilidad y rapidez que si gozara de la vista.

La señorita Pilar León, enseñando a tejer cestos de mimbre

La cultura física no se descuida en la admirable Institución. Allí los ciegos reciben clases por profesores competentes y realizan ejercicios al aire libre.

M.E.C.D. 2016

ECOSGRAFICOS DE LA ISLA

Evangelina Monreal, maestra de instrucción primaria, notable educadora que ingresó en el Magisterio camagüeyano en el año de 1902 y que ha sido condecorada por el Gobierno Provincial por sus relevantes servicios a la Patria.

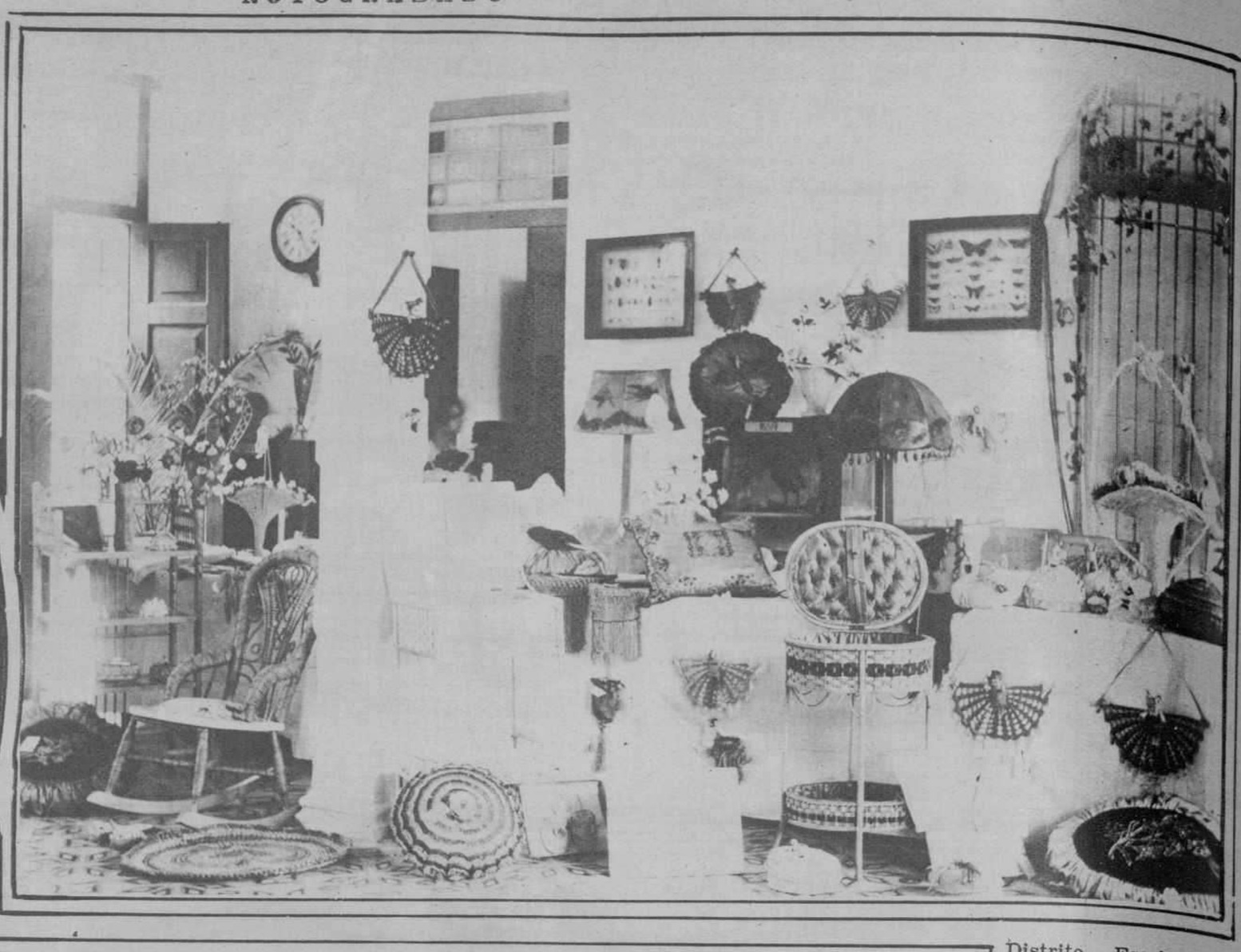

Distrito Escolar de Güines. Trabajos presentados en la Exposición de la Escuela número 5, dirigida por la señorita Julia Trujillo Arredondo, que han merecido los más vivos elogios de los funcionarios escolares y del público en general.

Pinar del Río.—Alumnas de la Academia de Piano que dirige la señorita Martina Quintero, que han recibido la más alta calificación en los exámenes de fin de curso. Esta Academia está incorporada al Conservatorio Nacional que dirige el profesor Hubert de Blanck.

Los Boalenses en la finca "Las Piedras", celebrando un banquete con motivo de la gira tradicional que celebran todos los años.

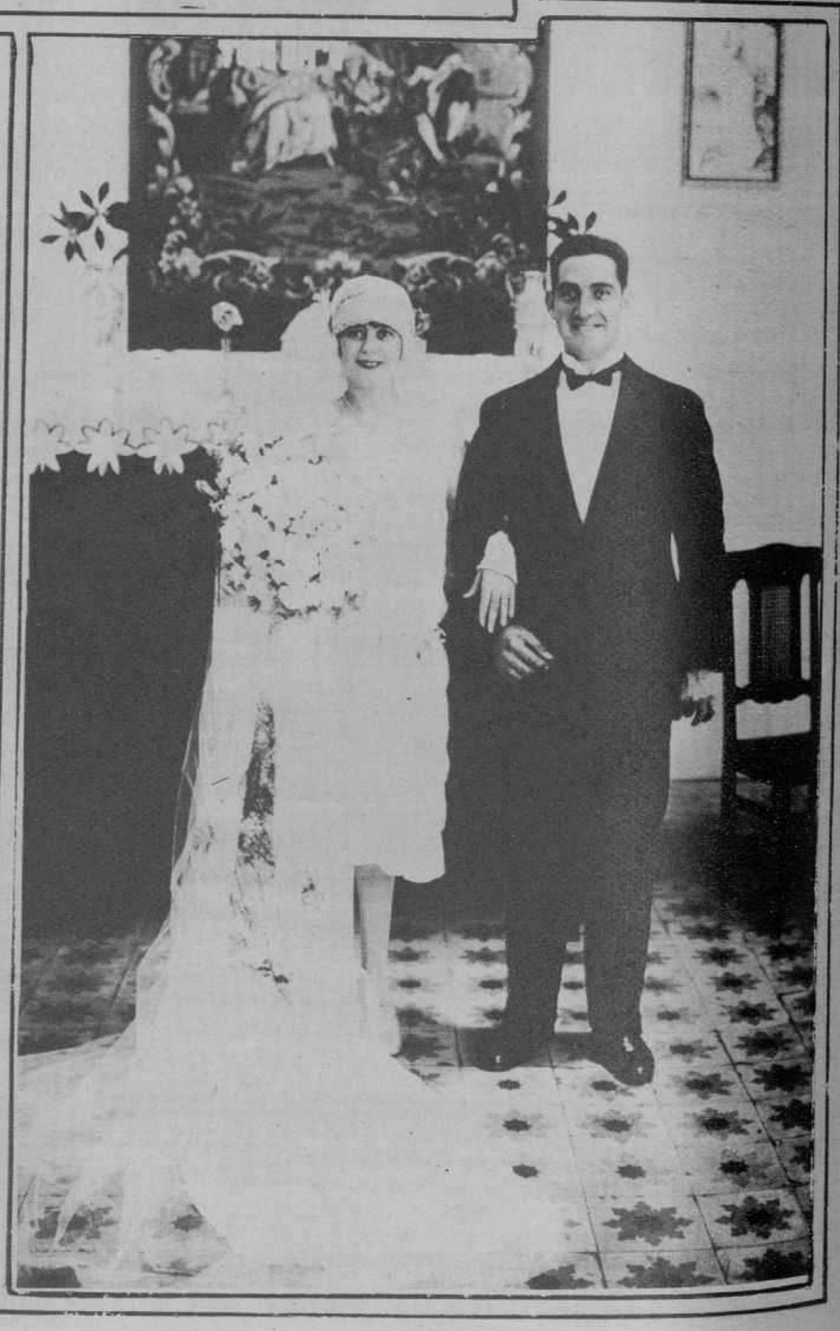

Caibarién.—Detalle gráfico de la boda de la señorita Esperanza Rivera con el señor Antonio Hernández, jóvenes conocidísimos y muy estimados en la localidad.

M.E.C.D. 2016

Palacio de la Alhambra, bellísimo Patio de los Leones, cuya prodigiosa labor arquitectónica ha sido el asombro de varias generaciones. Tiene este patio una forma rectangular, rodeado de arcadas bellísimas, sostenidas por ciento veinticuatro columnas de mármol y en el centro la maravillosa Fuente de los Leones de los que ha tomado su nombre.

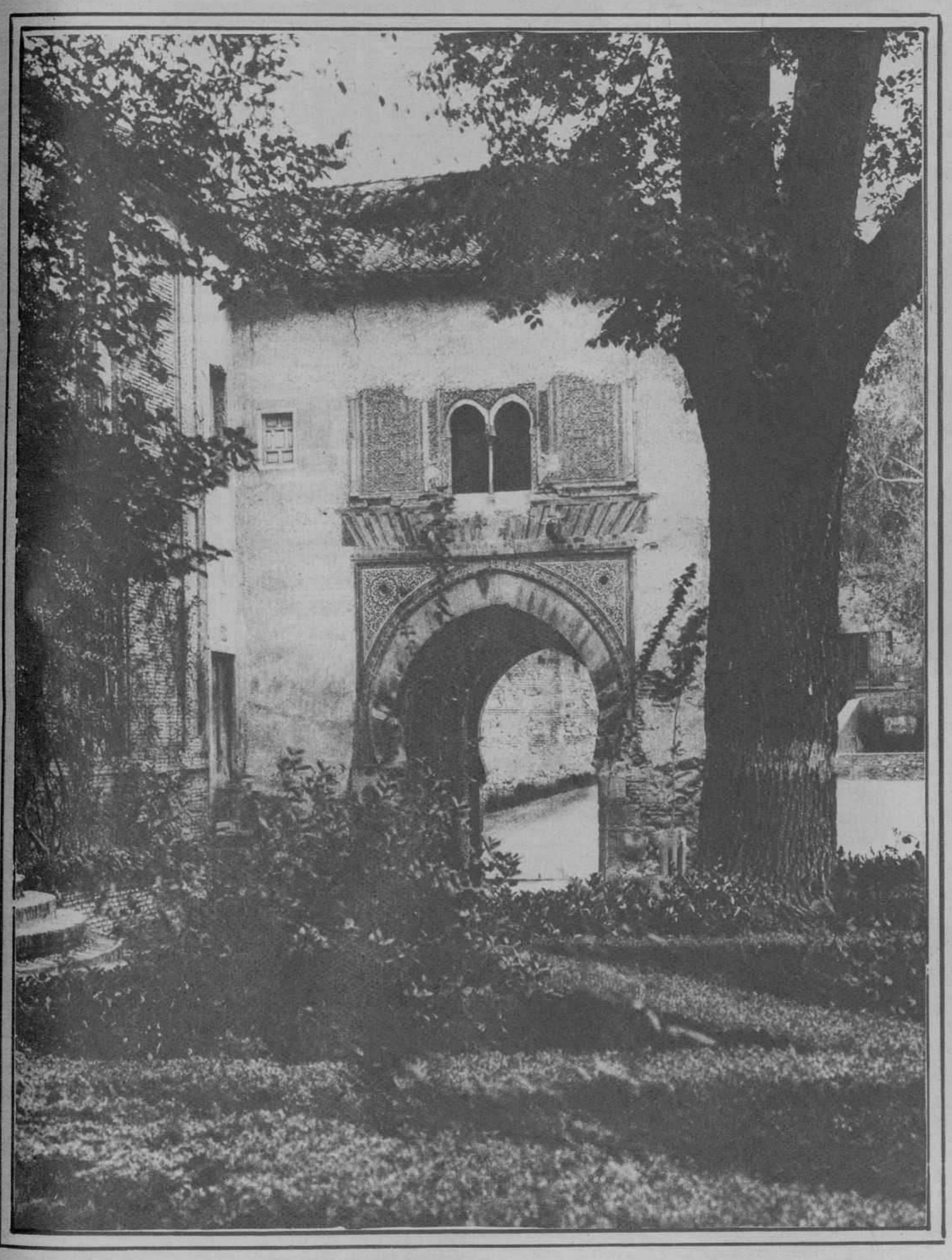

Doris Niles, la célebre bailarina norteamericana, enamorada de los tesoros artísticos de España. Miss Niles, temperamento artístico de refinada selección acaba de adquirir una propiedad en Granada donde pasará todos los años sus vacaciones.

◆

La puerta "del vino" en el Palacio de la Alhambra. Obra estupenda de esos artífices árabes que fueron labrando las maravillas decorativas de este Palacio, úniço en el mundo.

M.E.C.D. 2016

TOMO 1
HABANA
CUBA

ROTOGRABADO

REVISTA SEMANAL DEL
DIARIO DE LA MARINA

5

NUM 11
Jueves 28
Junio 1928

amor
necia

El perfume de la aristocracia
creado por Monsieur Gallot

Esencia
Jabon
Polvos
Locion
Talco
y Agua de Colonia

PERFUMERIA CRUSELLAS-HABANA

M.E.C.D. 2016