SECCION 1ª

TIEMPO PARA HOY
Bueno, con turbonadas después de mediodía.

DIARIO DE LA MARINA

EDICION DE LA MAÑANA
INFORMACION CABLEGRAFICA MUNDIAL POR NUESTROS HILOS DIRECTOS

SECCION 1ª

AÑO XCVI. — No. 170 | Acogido a la Franquicia Postal | LA HABANA, MARTES 19 DE JUNIO DE 1928. — SANTOS GERVASIO Y PROTASIO | El Periódico más antiguo de Cuba | EJEMPLAR: 5 CENTAVOS

HA CRUZADO EL ATLANTICO EN 21 HORAS EL "FRIENDSHIP" CON MISS EARHART A BORDO

Nobile y su Tripulación Vieron a los Aviadores que los Buscaban y les Hicieron Señales con Bombas

El gobierno italiano enviará un tercer aeroplano para la busca del dirigible "Italia"

LAS GRIETAS EN EL HIELO AGRAVAN LA SITUACION

El explorador Amundsen se propone ir directamente al lugar en que está Nobile

A BORDO DEL VAPOR "BRAGANZA,", Junio 18. (UP.)—El general Umberto Nobile y los cinco tripulantes del destruido dirigible ártico "Italia", que se encuentran navegando a la deriva en uno de los témpanos en que se refugieron, vieron el domingo por la tarde a los aeroplanos del capitán Riiser-Larsen y del teniente Luetzow Holm, maniobrando sobre su campamento, pero no lograron llamar la atención de los aviadores, cuya visibilidad era casi nula a causa de los cegadores reflejos del sol sobre el hielo.

Nobile ha radiografiado hoy al "Cítá di Milano" que había hecho grandes esfuerzos, encendiendo incluso bombas de humo, para atraer la atención de los aviadores los cuales después de haber estado maniobrando en el aire cerca de una hora por las cercanías del sitio en que se encontraban, los tripulantes del "Italia" regresaron al Braganza".

El "Cita di Milano" expidió el mensaje a este buque, y Riiser-Larsen y Holm comenzaron a hacer preparativos inmediatamente para realizar otro vuelo, con el propósito de descender esta vez, en las cercanías. Los aviadores manifestaron a su regreso al "Braganza" que ayer domingo no pudieron hallar sitio conveniente para el descenso, y que después de haber volado el mayor tiempo posible regresaron a la base a las diez de la noche, sin lograr ver a los tripulantes del "Italia".

Nobile ha comunicado también la nueva posición en que se encuentra ahora y que ha variado notablemente la que dió a conocer hace tres días.

Larsen y Luetzow escogieron distintas rutas con el fin de buscar también a los tres exploradores que comenzaron la marcha a pie en busca de tierra firme. Los aviones llegaron al Cabo Norte y vieron restos de un campamento cerca de Whalembaerg Bay.

El "Braganza" desembarcó un tercer trineo con perros para la busca de estos tres hombres, entre los cuales se halla el profesor sueco de Geofísica, Fenn Malmgren. No se han recibido noticias de los dos trineos anteriores ni de los tres exploradores en cuya busca salieron.

Nobile ha telegrafiado al "Cittá di Milano", pidiendo instrucciones acerca del tratamiento de la fractura de la canilla, que sufre.

SE AGRAVA LA SITUACION DE LOS EXPLORADORES DEL "ITALIA".

KINGS BAY, Junio 18. (UP.)—La situación del general Umberto Nobile y de los tripulantes del "Italia" que le acompañan se agrava por horas a causa de las grietas que están apareciendo en el bloque de hielo que los sostiene.

El general Nobile ha demandado inmediata ayuda, debido a los terribles temporales que están desencadenándose en el Artico, aparte de que cree por momentos la amenaza de los osos polares.

NUEVOS AUXILIOS PARA SALVAR A NOBILE

TROMSOE, Junio 18. (UP.)—Roald Amundsen y el teniente Dietrichson partieron a las cuatro de esta tarde a bordo del aeroplano "Iatham" para Kings Bay y esperan llegar a su destino a las 10 de la noche, para tomar parte en los trabajos que se realizan a fin de auxiliar al general Nobile.

También han salido con ese rumbo un aeroplano finlandés y otro sueco.

Los buques "Tanja" y "Quest" llegaron hoy a Kings Bay para unirse a las demás expediciones.

Finalmente la Legación Italiana anuncia que su Gobierno enviará un tercer aeroplano en busca del "Italia", el cual saldrá inmediatamente.

LA TARDANZA EN LOS AUXILIOS A NOBILE

ROMA, junio 18 (SR).— El Ministro de Aviación de Italia Balbo en telegrama dirigido al Ministerio de Tráfico Alemán agradece en término efusivos el ofrecimiento hecho por el Gobierno del Reich para acudir en auxilio de Nóbile, así como de sus poderosas estaciones de radio, para el caso de que el "Ciudad de Milano" necesitare comunicar.

Refutando las críticas de ciertos diarios que censuran la tardanza del salvamento, dice Balbo que en los primeros días de la desaparición de Nóbile tuvo el Gobierno Italiano que rechazar algunas ofertas hechas espontaneamente, bajo la necesidad de cerciorarse primero de la realidad de los hechos y de lo que debía hacerse.

AMUNDSEN VOLARA DIRECTAMENTE A DONDE ESTA NOBILE

OSLO, Noruega, junio 18 (UP).—El periódico "Afterposten" dice hoy que Roald Amundsen y el teniente Dietrichson, volando en un aeroplano francés, tipo Latham, continuarán directamente hacia el lugar en que se cree que están Humberto Nobile y sus compañeros de tripulación del dirigible Italia.

El diario agrega que Amundsen no hará escala en Kings Bay, sino que intentará volar directamente hasta el sitio en que están los italianos. No se ha podido confirmar la noticia. Amundsen salió hoy, a última hora, de esta capital.

UNDERWOOD & UNDERWOOD, N. Y.

Wilmer Stultz

UNDERWOOD & UNDERWOOD, N. Y.

Miss Amelia Earhart

Estoy Orgullosa de ser la Primera Mujer que Realiza en Aereoplano Este Viaje de América a Europa

LA TRIUNFADORA RELATA LAS EMOCIONES DE SU GRAN VUELO

Consumió en su Emocionante Travesía el Avión 750 Galones de Gasolina. Altura: de 800 a 3.600 Mtros

BURRY PORT, Llanely, Gates, junio 18. (UP)— Ha terminado felizmente la gran aventura de una joven norteamericana que buscaba la emoción y la gloria de ser la primera mujer que atravesara el Mar Atlántico en un vuelo. El monoplano Fokker de tres motores "Friendship", en el cual hicieron la travesía Miss Amelia Earhart y sus dos compañeros Wilmer Stultz y Lou Gordon, descendió en el estuario de esta ciudad a las 12:45 de la tarde. (7:45 hora de la mañana, hora de la Habana) despues de un vuelo de veintiuna hora desde Trepassey Bay, salvando una distancia de 3.300 metros.

El gigantesco monoplano surgió de entre la neblina, dió una vuelta, volando bajo, por encima de los mastiles de los barcos anclados en el estuario y amaró perfectamente. Cuando descendió el aparato, se le habían casi agotado los 750 galones de gasolina que habia recibido para alimentar sus motores antes de comenzar el vuelo.

Miss Earhart y sus compañeros se trasladaron a tierra en botes motores, despues de llevarse al "Friendship" a la parte más alta del estuario, entre un pantano y un arenal.

"Estoy orgullosa de ser la primera mujer que ha cruzado el Atlántico", dijo al llegar a esta.

"Es una mujer maravillosa", dijo Stultz.

AMELIA EARHART RELATA DETALLES DEL VUELO

PEMBREY, Carmarthenshire, Gales, junio 18 (UP)— Miss Amelia Earhart, que acaba de hacer el vuelo trasatlántco desde Trepassey Bay, en Terranova, a Llanelly, Gales en veinte horas y cuarenta minutos, descansaba esta noche en el Hotel Ashurnham. La intrépida aviadora llevó consigo a sus habitaciones todo su equipaje: un cepillo de dientes.

La joven bostoniana y sus dos compañeros de jornada en el hidroplano "Friendship", contaron al corresponsal la lucha que tuvieron que librar con la niebla y la lluvia en su azaroso vuelo. Miss Earhart dijo también que desea intentar el regreso, en buenas condiciones.

Quiero hacer saber claramente—dijo Miss Earhart—que no solo fuí una pasajera en este vuelo. No manejé los controles en ningún momento, porque las condiciones eran tan desfavorables que nos vimos obligados a volar mediante los instrumentos en toda la jornada. Como no tengo práctica en la observación científica de estos, no quise arriesgar el éxito de la expedición por el pueril honor de pilotear el hidro parte del camino.

VOLVERIA A VOLAR CON MAQUINA APROPIADA

Aunque no había dormido en treinta y seis horas, Miss Earhart no daba muestras de estar fatigada. Lo único que delataba en ella la necesidad urgente de descanso eran sus pálidos ojos azules, un poco empañados por el cansancio.

Prácticamente volamos 3.300 kilómetros a través o por encima de los bancos de niebla, —dijo la aviadora—. Nuestra altura fué de 800 a 3.600 metros y aun con esta última elevación no pudimos remontarnos más arriba de la niebla.

"No me preocupé nada durante el vuelo. Ni por un solo instante dejé de tener plena confianza en mis compañeros, disfrutando la emoción de la bella jornada en todo su transcurso'.

Preguntada sobre si hará el vuelo de Inglaterra a América, inverso del que acaba de realizar, contestó:

"Sí, siempre que tenga la máquina que se necesita para ello y los instrumentos apropiados para semejante jornada".

Los pilotos del "Friendship" comieron muchos sandwiches y pastillas de chocolate durante el vuelo, así como todo el café que llevaban en botellas termos. En cuanto a Miss Earhart, solo comió dos naranjas y seis pastillas de leche malteada.

NO SABIAN CUAL ERA LA TIERRA QUE VEIAN

Cuando los aviadores trasatlánti-

Pasa a la página 14, columna 6

CUBA SERA INVITADA A LA PROXIMA CONFERENCIA SOBRE BIBLIOGRAFIA AMERICANA, EN LOS ESTADOS UNIDOS

Visitan nuestra Redacción los delegados mexicanos a la que acaba de celebrarse en West Baden, Ind.—"Diario de la Marina" publicará una obra sobre Martí

En nuestra edición del 25 de mayo próximo pasado, publicamos un cable de nuestro servicio especial con México, en el que dábamos cuenta de la celebración en el territorio de los Estados Unidos, de un congreso de bibliotecarios pertenecientes a la American Library Association y a la Fundación Carnegie para el Establecimiento de la Paz", al que habían invitado a un corrísimo número de intelectuales mexicanos.

Ayer estuvieron a saludarnos de regreso a su país, los miembros que integraron la representación mexicana al referido congreso que se celebró en West Baden, Ind., y en que se tomaron importantes acuerdos que más adelante reseñaremos.

Los distinguidos visitantes se nombran Lcda. Esperanza Velázquez Bringas, jefe del Departamento de Bibliotecas y Publicaciones de la Secretaría de Educación Mexicana; Prof. Rafael Aguilar Santillán, secretario perpetuo de la Sociedad Científica Antonio Alzate; Joaquín Díaz Mercado, director de la Biblioteca de la Secretaría de Educación y el señor Tobías Chavez, director de las Bibliotecas de la Universidad Nacional; y Rafael Heliodoro Valle, jefe de la Sección de Bibliografía de la Secretaría de Educación y redactor del periódico "Excelsior" de aquella capital. Los acompañaban el director de la Biblioteca Nacional, doctor Francisco de Paula Coronado y el doctor Juan Antiga

Nos informaron dichos señores que el acuerdo principal que se tomó en ese congreso de bibliotecarios, fué tratar de hacer oficial el servicio de canje entre las publicaciones oficiales de todos los países de América estableciéndose ya directo entre México y los Estados Unidos. Al mismo tiempo nos dijeron: se tomó el acuerdo de invitar a distintas asociaciones y elementos intelectuales de este país con el propósito de que asistan a la próxima conferencia de la misma clase que se celebrará en el año que viene.

Nuestros visitantes tuvieron frases encomiásticas para las asociaciones que los invitaron las que les hicieron conocer las siguientes bibliotecas de los Estados Unidos; San Antonio y Houston en Texas; San Louis, Missouri, Chicago, Ann Arbor, Fort Wayne, Detroit, Cleve-

Pasa a la página 14, columna 2

El Peso de la Ley

UNDERWOOD & UNDERWOOD, N. Y.

Gen. Jose Alvarez

El general mexicano José Alvarez, jefe del Estado Mayor del general Calles, que se encuentra sometido a un proceso por haber desfalcado al Gobierno en más de ciento ochenta mil pesos en contrabandos de seda.

INICIATIVA DEL "DIARIO" EN PRO DE H. CARDENAS

El Club Atenas nos envía su óbolo para que el artista pueda hacer su exposición en Méjico

La iniciativa del DIARIO DE LA MARINA en favor del señor Hernández Cárdenas, quien desea trasladarse a México y exponer en el vecino país sus trabajos, los que tan buen éxito han alcanzado entre nosotros, se ha visto colmada.

Mañana—según nuestras noticias—embarcará el citado caricaturista. En Méjico—dado ya el anuncio de su excursión—le erperan con artística curiosidad.

El Club Atenas, ayer, por mediación del doctor Miguel Angel Céspedes—su presidente p. s. r.—nos envió un cheque por veinte pesos, adhiriéndose a nuestra iniciativa.

BUSQUE

Usted siempre la oportunidad de enterarse de todos los sucesos de resonancia internacional, de los eventos deportivos y de los acontecimientos sociales de su país, por

EL

vehículo de más amplia información y por el más artístico. Nuestro

ROTOGRABADO

es la pequeña enciclopedia gráfica de la semana y en sus páginas quedan plasmados todos los sucesos interesantes tanto locales como extranjeros. La información

DEL

Interior de la Isla tiene en el Rotograbado una preferente atención. En el número del

JUEVES

encontrará una variada información local y en las páginas centrales los retratos de los alumnos del Instituto de la Habana que han obtenido en los recientes exámenes la nota de Sobresaliente.

Anunciamos para el número

PROXIMO

una interesantísima información del Instituto de Ciegos Varona Suárez, benemérita Institución a la que prestó su más fervorosa actuación el desaparecido Senador.

El Embajador de España Embarcó Ayer Para su País

Elementos oficiales, comisiones de la colonia española y muchos amigos fueron a despedirlo

EN el vapor "Alfonso XIII", embarcó ayer el Excmo. Sr. D. Francisco Gutiérrez de Agüera, Embajador de España cerca del Gobierno de Cuba.

Va a hacer su acostumbrada temporada de aguas y a disfrutar de unos meses de descanso junto a los familiares que tiene en España.

A despedir al señor Embajador acudieron el señor Secretario de Sanidad e Interino de Estado, doctor Fernández; el Ayudante del Sr. Presidente de la República, señor Morales Coello; el Secretario particular del Jefe de la Cancillería y del Protocolo, doctor Gutiérrez; los Presidentes del Centro Gallego y del Asturiano, señores Bouza y Simón; el Secretario del Casino Español, Lcdo. Fuentes y otras distinguidas personalidades de la colonia española y de la sociedad cubana.

Deseamos al señor Gutiérrez de Agüera un felicísimo viaje.

HA MEJORADO DE MODO NOTABLE D. LAUREANO FALLA

La transfusión de sangre que se le hizo dió lugar a un cambio muy satisfactorio

DURANTE las últimas horas de la tarde y noche de ayer, mejoró mucho la salud del actual Presidente del Casino Español, Don Laureano Falla Gutiérrez, quien víctima de una seria dolencia nos hizo pasar a cuantos le queremos y le distinguimos — porque hemos tenido ocasión de conocerle — por algunas horas, instantes de verdadera inquietud y angustia.

Una transfusión de sangre, efectuada por el Dr. Montoro, que lo asiste, hizo decrecer la fiebre y produjo una reacción consoladora.

El doctor Viriato Gutiérrez, su hijo político, al recibir los despachos en que le notificaban el estado de salud de Don Laureano, al hablar ayer por teléfono, desde París con el señor Presidente, le aseguró que salía inmediatamente para la Habana.

El Dr. Gutiérrez viene solo, según nuestras noticias.

La Temperatura en Diferentes Ciudades

NUEVA YORK, junio 18.—(UP).—Las temperaturas extremas registradas en diferentes ciudades durante las últimas veinticuatro horas, fueron las siguientes, en centígrados:

	Máx.	Mín.
Nueva York	26	15
Chicago	27.7	18.8
San Francisco	21.1	12.2
Los Angeles	18.8	14.4
Miami	30	22.2
Washington	27.7	15.5
Paris	18.8	
Bruselas	12.7	
Londres	13.3	
Niza	29.4	

En Madrid la máxima llegó a 27.6 grados y la mínima fué de 16.1.

Temperaturas locales

Durante las últimas veinticuatro horas se han registrado las siguientes temperaturas en centígrados:

Máxima	30.5
Mínima	23.9
Media	27.2

LA CAMARA DE COMERCIO

MAÑANA, miércoles se reunirán en el Salón de Actos de la Lonja del Comercio de la Habana, los representantes de esta entidad y los de los bancos que acordaron cobrar un impuesto de uno por mil sobre los cheques intervenidos que procedan del interior de la República.

En todos los soviets urbanos hay una mayoría comunista, clave del sutil y complejo sistema ruso.

Véase la página veinticinco

El Presente y el Porvenir

LA PRORROGA DE LOS CONTRATOS

Hemos demostrado en un artículo anterior, "El problema urgente de los colonos", que el próximo vencimiento de los contratos crea a éstos una situación casi desesperada, y que si no logran seguir al frente de sus colonias en condiciones aceptables, el elemento cubano que todavía existe en la industria azucarera sufrirá una merma muy considerable. El desalojo de gran número de colonias por sus actuales poseedores, será el principio del fin de esa extinción del colonato que viene produciéndose, para llegar en plazo no lejano al cultivo de toda la caña "por administración".

Renovación de los contratos con arreglo a estipulaciones equitativas para ambas partes o, en caso contrario, prórroga de los mismos: he ahí las dos fórmulas que se presentan, caso de que no nos resignemos a ver desaparecer los últimos colonos en Camagüey y Oriente o a verlos someterse a exigencias que los arruinen por completo y los conviertan en siervos sumisos de las compañías azucareras. ¿Cuál de éstas dos fórmulas es la preferible? En realidad de verdad, si los colonos se encontrasen en pie de poder tratar con las compañías de igual a igual, o, por lo menos en cierta posición de independencia, tal vez la primera fórmula sería la preferible y la más en armonía con el régimen social y constitucional existente en Cuba. Pero propietarias las compañías de la tierra o controlando la que no poseen, por medio de arrendamiento o en virtud de que la única vía de comunicación de las zonas cañeras orientales y camagüeyanas es el ferrocarril privado del ingenio, los colonos no tienen manera de enfrentarse con ellas para exigirles nada. Los colonos se han asociado ante el peligro, y mediante una estrecha unión y una firme solidaridad podrían intentar oponer la fuerza de un frente unido a las exigencias que estimasen intolerables de la otra parte, pero aún admitiendo la posibilidad de semejante inquebrantable unidad de acción, no tendría eficacia alguna, ya que las compañías pueden, si llega el caso, prescindir de **todos los colonos** y sembrar y cultivar la caña por administración con braceros importados. Por otra parte, las compañías azucareras son pocas, proceden de acuerdo y han demarcado la esfera de acción de cada una y la zona correspondiente a cada ingenio, a fin de evitar toda rivalidad entre ellas, y hallarse en disposición de imponer a los colonos de sus zonas respectivas las condiciones que estimen pertinentes. Aun en la provincia de la Habana, donde hay todavía colonos nominalmente independientes porque trabajan en tierra propia, con dinero propio y existen ferrocarriles públicos en todas direcciones y abundan las carreteras, la libertad de contratación en lo que toca al colono ha desaparecido. Los centrales han tomado ciertas carreteras y ciertas líneas de ferrocarril como límites de sus respectivas "esferas de influencia": a la derecha de la carretera, por ejemplo, los cultivadores de caña no encuentran sino un sólo ingenio que les compre su fruto; a la izquierda, es otro central el único comprador. Pudiéramos citar casos concretos, pero no queremos salirnos del terreno de lo general. La libertad de contratación del colono se ha convertido, pues, de hecho, en libertad de aceptar las condiciones que se le imponen o renunciar a sembrar caña. Si esto ocurre a las puertas de la Habana, a colonos que son dueños de la tierra que trabajan y tienen una vía férrea pública o una carretera a su alcance, imagínese lo que le sucederá al colono de Camagüey y de Oriente, en tierras del ingenio, adeudado con éste y con un contrato próximo a vencerse. Está a merced, enteramente a merced de las compañías.

¿Qué condiciones dictarán esas compañías a los colonos cada vez que un contrato se venza en lo sucesivo? La respuesta no es dudosa: Las que más les convengan. ¿Y cuáles serán esas conveniencias? Nadie podrá saberlo a priori, pero los colonos temen lo peor, ya que jamás a la hora de hacer un tratado o de firmar un convenio, la nación o el individuo que se hallan en condiciones de imponer su voluntad, dejan de asignarse la parte del león.

Lo mejor sería, lo repetimos, que las compañías azucareras, interesadas como deben estar en el bienestar del país y en no crear problemas económicos y sociales graves que perturben la marcha normal de éste, se dispusiesen a renovar los contratos de colonato sin extremar sus exigencias, apreciando, con un alto espíritu de equidad, las dificultades a que los colonos han tenido que hacer frente en los últimos años. Si en lugar de tratarse de compañías anónimas, con presidentes y administradores de ingenios de facultades limitadas, el problema tuviese que resolverse con hacendados verdaderamente tales, es decir, con "dueños individuales de fincas azucareras", no dudamos de que a colonos y hacendados les sería fácil entenderse. Pero en la actualidad, las acciones de las compañías azucareras cambian de mano con frecuencia, y los que las poseen están más atentos a lo que pasa en la Bolsa de valores, para comprar o vender, que a lo que sucede en el ingenio. La inmensa mayoría de los bonistas y accionistas residentes en los Estados Unidos y en otras partes, si saben que expoliando a los colonos y asegurándose la compañía mejores contratos, suben momentáneamente las acciones y pueden realizar fuertes ganancias en la Bolsa, no vacilarán en obligar a los presidentes de las corporaciones o a los administradores a que se lancen por esa vía, porque los tales tenedores de valores azucareros no son "rentistas" al antiguo estilo europeo, sino "especuladores" al estilo moderno norteamericano. El subir y bajar de las cotizaciones es lo que principalmente les interesa. Lo que pueda ocurrir más tarde en Cuba o en el ingenio no les inquieta, si las acciones o los bonos aumentan de valor y, desprendiéndose de ellos a tiempo, acrecientan su fortuna. La conclusión a que se llega, por consiguiente, es que sería muy aventurado esperar que las compañías se muestren no ya generosas, sino equitativas y justas. Es muy posible que haya presidentes y administradores de amplia visión y recto criterio que lo deseen, nos inclinamos a pensar que la mayoría se hallaría natural y espontáneamente dispuesta a ello por un justo sentido de la equidad, pero todas las probabilidades son de que los que en último extremo han de decir la palabra final, los accionistas, opinarán de distinta manera.

¿Qué camino queda entonces? Abandonar los colonos a su triste suerte o estudiar la solución que preconiza la Asociación Nacional de Colonos y de la cual se ha hecho vocero en el Senado el Dr. Vázquez Bello. Lograr la intervención del Estado en el asunto y llegar a la prórroga forzosa y legal de los contratos. Esta sería **la moratoria** de los colonos, semejante a la que en 1920, obtuvieron los Bancos.

EL DICTADOR DE ITALIA ORDENA LA VIGILANCIA ESTRICTA SOBRE LOS VISITANTES DEL EXTRANJERO

En los grandes y pequeños hoteles se ha establecido una severa vigilancia.—Los parroquianos ricos a veces se molestan por las inoportunas investigaciones

LA POLICIA FASCISTA EXAMINA CUIDADOSAMENTE LA CORRESPONDENCIA DE LAS PERSONAS SOSPECHOSAS

Por GIOVANNI PIZA

(Corresponsal Especial de EL DIARIO DE LA MARINA)

(Por Radio a Nueva York)

ROMA, junio 18.—Desde que el Rey Víctor Manuel fue atacado por los terroristas en Milán, la policía de Benito Mussolini ha redoblado la vigilancia de los extranjeros, porque existe la creencia que el atentado fue llevado a cabo por un grupo de extranjeros enemigos del facismo.

La correspondencia que viene del extranjero y la que sale del país se somete a cuidadoso escrutinio, especialmente cuando está dirigida a personas de nombres italianos. Los vigilantes no son solamente los policías sino que los grupos de patriotas o fascios participan en la obra de detective y colaboran con los oficiales para librar al país de elementos sospechosos. El Duce niega que exista la censura de la correspondencia pero las evidencias demuestran que a pesar de las negativas oficiales, tal censura existe.

Los hoteles, especialmente los de la pobreza, son objeto de investigación frecuente. En los grandes hoteles la detective ejerce una vigilancia indirecta que a veces molesta a los parroquianos ricos. Los ciudadanos de otros países no son importunados a menos que sus pasaportes estén en desorden. Pero si todo está en orden la policía los deja en paz. Pero si los visitantes son italianos, el caso es distinto. La detective les registra el equipaje y examina todos sus papeles, y la menor indicación es suficiente para someter al individuo a la "ferma" o supervisión oficial mientras permanezcan en la ciudad.

La explosión de bombas en Buenos Aires trajo una nueva serie de arrestos. Los diarios se expresaron en términos fuertes contra los enemigos del fascismo especialmente los que llevaban el terror al extranjero y algunos diarios publicaron editoriales comentando la información llevada por un diario bonaerense diciendo que la bomba explotada en casa del oficial consular había sido colocada por él mismo. Huelga decir que estos comentarios no fueron muy lisonjeros.

Como es sabido dentro de los límites de Italia pocas personas se atreven a censurar en forma directa o indirecta los métodos puestos en vigor por el gobierno del Duce. Hay un senador que es enemigo declarado del Duce. No hace mucho que fue boycoteado por los periodistas porque adoptó el hábito en el Senado de echar pestes contra la prensa.

Mientras había atacado al fascismo el público tomaba a broma sus discursos y el buen senador pasaba desapercibido. Pero al romper lanzas contra la prensa el sindicato de Repórters decidió volverle la espalda, y así cuando quiso levantarse en el Senado a echar sus dicterios contra la prensa, los repórters marcharon fuera del local en formación fascista.

COOPERACION AL CONGRESO DE LAS UNIVERSIDADES

Fué ofrecida decididamente por el director de la Unión Panamericana S. Rowe

LAS INVITACIONES SE HARAN EN CASTELLANO

El Museo de Santo Domingo pide publicaciones de autores de Cuba sobre la época siboney

Cooperará la Unión Panamericana al Congreso de Universidades de 1930. —Ayer recibió el Rector una comunicación del Director General de la Unión Panamericana, Mr. L. S. Rowe, dando gracias por la información que hubo de servirle en relación con la organización del proyectado Congreso Internacional de Universidades de 1930, en esta capital.

Al propio tiempo Mr. Rowe expresa la complacencia con que la Unión Panamericana cooperará a la celebración de dicho Congreso.

Acuerdos de la Comisión Organizadora en su sesión de ayer mañana. —Celebró ayer mañana sesión, en el Salón Rectoral, la Comisión Organizadora del Primer Congreso Internacional de Universidades, laborando hasta cerca de mediodía.

Entre otros, los principales acuerdos adoptados fueron: Que las invitaciones para dicho Congreso y para las fiestas del Bicentenario de la Universidad de la Habana se redacten en castellano; que se entreguen a los señores Presidentes de las Sub-Comisiones copia del acta de la sesión precedente y que las Sub-Comisiones del Cuestionario y la Económica celebren sesión especial los días 20 y 21 del actual, respectivamente.

Finalmente, los señores Presidentes de las Sub-Comisiones dieron cuenta a la Comisión de los distintos trabajos que están realizando, dentro del programa general de la organización del Congreso.

Para el Museo de Santo Domingo. —Por conducto del señor Subsecretario de Estado se ha recibido del Museo Nacional de la República de Santo Domingo, la petición de cuantas publicaciones de autores cubanos existan referentes a la época siboney, así como los ejemplares que puedan serle donados.

Oferta de un Curso de Inglés. — La señora Ellen Mac Grath de Galbán ha dirigido un escrito reiterando la oferta que había hecho verbalmente para dar un Curso de idioma Inglés en el Alma Mater, brindando al par los tres títulos que la capacitan y otros testimonios de su experiencia docente.

Petición de anticipo de exámenes del Dr. Aragón. — El doctor Adolfo Aragón, Profesor de Lengua y Literatura Latinas ha solicitado autorización para celebrar los exámenes de sus asignaturas a partir del día 25 del actual, por haber terminado ya la explicación de los programas.

Exito de la "Vista" Universitaria de ayer. — La "vista" — que anunciamos en nuestra anterior edición— de un recurso de casación dispuesto por el Profesor Alberto del Junco para ejercitar a sus discípulos en las prácticas de la abogacía, se celebró ayer mañana, con buen éxito.

Integraron el Tribunal de Justicia los Profesores de la Facultad doctores Zaydin, Cué, Junco, presididos por el señor Rector, doctor Octavio Averhoff y el Decano de la Facultad doctor Ricardo Dolz.

Jubilación — Ayer fué comunicada al señor Rector haber quedado firme la resolución de jubilar al señor Manuel Pérez Viqueira, en el cargo que desempeñaba de Bedel Mayor de la Universidad de la Habana.

Licencia. — El señor Decano de la Facultad de Medicina propone al Consejo Universitario sea concedida una licencia, por enfermedad, de 45 días, al señor Bernardo Aguiar, mecanógrafo de dicho Decanato.

Incorporación. — El Director de la Escuela de Ingenieros Agrónomos participó ayer al señor Rector haber efectuado el señor Ramón Díaz de Villegas la incorporación de su título de Perito Agrícola, obtenido en España.

Embarcó Ayer Para Europa el Dr. José I. Rivero

Altas representaciones sociales, comerciales e intelectuales acudieron a despedirlo

AL muelle, a despedir al Dr. José I. Rivero y su familia, concurrieron representaciones sociales de la banca, del alto mundo industrial, del comercio y de elementos intelectuales de significación, en un movimiento vibrante que tuvo una nota de extraordinario relieve por su carácter de simpática espontaneidad.

Parecía encerrar todo aquello —flores, abrazos, saludos, comisiones, etc.,—que eran en la apariencia el anhelo de una cariñosa despedida y los deseos de un viaje feliz, la aprobación entusiástica y cariñosa de esta sociedad en sus diversos sectores, a las campañas orientadoras de la opinión libradas brillantemente por el Dr. José I. Rivero en el DIARIO DE LA MARINA.

A-3333
A-1014

Observe la clasificación de nuestros Anuncios Económicos y comprobará la facilidad de encontrar lo que usted desee.

SOLICITUDES DE TRABAJO: 3 DIAS, 10 CTS.

M.E.C.D. 2016

UN HOMENAJE A JUAN C. ZAMORA EL 24 DE JUNIO

En honor del subsecretario de Comunicaciones se celebrará una velada

Con motivo de celebrar su fiesta onomástica el domingo próximo, día 24, don Juan Clemente Zamora, Subsecretario de Comunicaciones, hombre de relevantes cualidades de caballerosidad, jefe queridísimo y amigo consecuente, la Sociedad Deportiva de Comunicaciones ha organizado, para el sábado día 23, víspera de su fiesta una hermosa velada que terminará con baile, en el local social de la misma, sito en la calle Paseo de Martí número 34 y medio altos, con sujeción al siguiente programa:

Primera parte.

1o.—Palabras del presidente de la Sociedad Deportiva de Comunicaciones, señor Liberato López Fundora.

2o.—Números clásicos de concierto, por la señorita Margarita Garisoain y barítono señor Ramón A. Martí.

3o.—Bailes y cantos por Petit Leonor Prat.

4o.—Sones orientales, por los niños Aída Fanjul y Ricardo Salas.

5o.—Canciones cubanas Te odio, Corazón, Si tú supieras, por el barítono señor Constantino Pérez.

6o.—Bailes y cantos por la niña Norbertica León.

7o.—Números típicos de concierto, por el compositor señor Rosendo Ruiz, el tenor señor Alberto Fernández y el barítono señor Ramón A. Martí, acompañados de guitarra por los señores Ruiz y Vitaliano.

8o.—Número festivo de guitarra y canto. El son Tin Cun Tán, por su autor, profesor Rosendo Ruiz.

9o.—Números cómicos por el señor Juanito Codom.

10o.—Palabras de gratitud por el señor Juan C. Zamora.

Intermedio.

El señor Fernando Carballo, presidente de la Asociación de Telegrafistas de Cuba, ofrecerá en representación de la misma, un champagne de honor al señor Juan C. Zamora.

Después, baile.

666

Es una prescripción para CATARROS, GRIPPE, FLU, DENGUE, FIEBRE BILIOSA y MALARIA. Mata los gérmenes.

MARCAS Y PATENTES

RICARDO MORE

(Ingeniero Industrial)

EX-JEFE DE LOS NEGOCIADOS DE MARCAS Y PATENTES
APARTADO DE CORREOS 793
BARATILLO, 7, TELEFONO A-6439
Se hacen traducciones técnicas y legales del inglés al español.

DR. PULGARON

Manzana de Gómez 465
Teléfono A-1862
PRIMERA Y SEGUNDA ENSEÑANZA, ENSEÑANZA SUPERIOR Y LATIN
Visitas y Avisos: de 5 a 7.

DE DIA EN DIA

RESOLUCION UN TANTO ANORMAL

HA estallado la revolución en Grecia.

¿Contra quién?... Francamente, no nos acordamos, porque los nombres allí son muy raros y en cambio las revoluciones son cosa corriente. Tan es así que, de lo único que estamos seguros, es de que el Gobierno actual de la patria de Homero, es producto de una revolución. En este sentido aceptamos apuestas. Y aprovechamos la oportunidad para opinar que es ya hora de que se incluya a la "república revolucionaria" entre los sistemas de gobierno más conocidos, puesto que son varias las naciones que se gobiernan en esa forma. ¿A qué andar con eufemismos?

Lo sensacional de esta última revolución griega estriba en un simple detalle: en que ha sido iniciada por los tabaqueros y secundada por la flota, lo cual no puede negarse que es bastante extraño, pues no se adivina qué es lo que puede haber de común entre ambos elementos, no siendo que unos y otros son gentes de muchos humos. Además, los técnicos que conocen el estado de la flota griega, se muestran asombrados de que tome parte en un movimiento, pues no está en condiciones de efectuar ninguno, según ellos.

Fuera de este aspecto inopinado, la última revolución griega parece estar desenvolviéndose con el ceremonial acostumbrado para tales casos.

¿UVAS DE LA DICHA?

EL doctor Rosado Aybar, Subsecretario de Gobernación, entregó ayer en la mansión presidencial, para el Presidente de la República, unos hermosos racimos de uva, que pesaban 15 libras".

Poco tiene de bíblico el señor Rosado Aybar. Sin embargo, su acción de penetrar en la mansión del Ejecutivo portando unos racimos de uvas tan enormes, nos trajo a la mente desde las brumas de nuestros recuerdos infantiles, el incidente aquel de las postrimerías de los israelitas en el desierto, cuando regresaron los emisarios destacados por Moisés, para ver si, por fin, era verdad o no pasaba de ser un cuento de camino (¡y qué clase de camino!) lo de la Tierra de Promisión.

Una de las pruebas que aportaban los emisarios de estar próximo el término de tantas penalidades, eran, precisamente, grandes racimos de uvas, tan grandes que precisaban el concurso de dos hombres para transportarlos. Mas esto no es óbice de identidad, ya que el portador, en este caso, es hombre que vale, lo menos, dos.

¿Serán también barrunto de mejores días las uvas de Rosado?... Nada cuesta hacerse ilusiones. Recordamos, pues, en medio del mayor optimismo el incidente bíblico a que nos referimos, aunque en definitiva de lo que tengamos que acordarnos sean de las uvas de la fábula: aquellas de quien dijo la filosófica zorra que estaban verdes.

DECLARACIONES ALENTADORAS

EN extensa entrevista concedida a un colega por el nuevo Ministro Ejecutor de la Justicia, éste declaró al representante del referido periódico, que tenía el proyecto de dedicarse a hacer política después que dejase el oficio de verdugo.

Lo cual, a poco que uno se fije, indica un notable mejoramiento en nuestras costumbres públicas.

LOS ALCALDES DE LA PROVINCIA DE LA HABANA ESTAN CONFORMES CON QUE EXISTAN SUPERVISORES

Han solicitado que se les dispense el ingreso del 3 por ciento de las becas en el ejercicio de 1927-1928.—Entregaron memorándums de las obras públicas urgentes

Ayer, en la Secretaría de Obras Públicas, se reunieron los alcaldes municipales de la Habana, para tener un cambio de impresiones con el señor Onetti, ingeniero jefe de la provincia, a quien entregó cada alcalde un memorándum de las obras más urgentes de su término respectivo. El señor Onetti ofreció estudiarlos con la mayor atención y presentarlos a la consideración del secretario del ramo.

ACUERDOS TOMADOS POR LA ASOCIACION DE ALCALDES

Luego se trasladaron los alcaldes a la casa Rayo número 4 y bajo la presidencia del señor Masip, se continuó la sesión.

Se tomaron los siguientes acuerdos:

1o.—Dar las gracias al señor Narciso Onetti por habernos citado a su despacho para tener un cambio de impresiones y enviarle por su conducto un saludo al señor Secretario de Obras Públicas.

2o.—A propuesta del señor Morejón se acuerda demostrar nuestra gratitud al señor Secretario de Obras Públicas y al señor Onetti por el interés que demuestran en conocer las necesidades de las obras públicas en los términos municipales.

3o.—Darle las más expresivas gracias al doctor Sarrain, por haber negado el permiso para reunirse los alcaldes en el Círculo Liberal, para cuyo local habían sido citados por el secretario de la asociación.

4o.—A propuesta del señor Falcón se acuerda desmentir la noticia dada a la publicidad, de que los alcaldes en esta reunión protestarían de los supervisores en los términos municipales.

5o.—Se acuerda volvernos a reunir en la fecha en que oportunamente fij eel comité ejecutivo y en lugar que acuerden.

6o.—Solicitar del honorable señor Presidente de la República que se dispense el ingreso del 3 por ciento de las becas en el ejercicio de 1927 a 1928, en vista de que hay algunos municipios que no lo han consignado.

CONCURRENCIA

Asistieron los señores siguientes:

Ignacio Castro, de Santiago de las Vegas; José M. Acosta, de Aguacate; Fernando Mederos, de Alquizar; Eduardo Rivero, de S. Antonio de los Baños; Lázaro Fraga, de Nueva Paz; Ramón Llorca, de Isla de Pinos;; Ricardo Morejón, de la Salud; Joaquín Masip, de Guanabacoa; José Macía Cardo, de Bejucal; Lorenzo Falcón, de Güira de Melena; Carlos Nardo, de Bauta; Adolfo Fundora, de Santa María del Rosario; Víctor Simón, de Jaruco; Pedro Mestre, de San José de las Lajas; Antonio Pérez Olivera, de Batabanó; José Díaz Valdivia, de Güines; José Agustín Valera, de Madruga; doctor Jaime Llambes Toldrás, de Quivicán, que actúa como secretario.

¡Véalos!

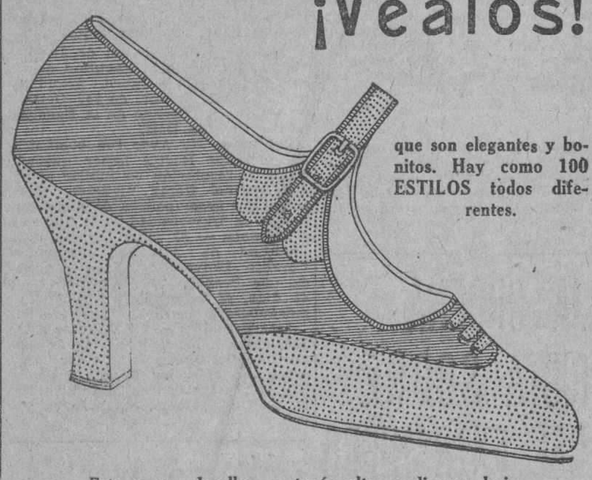

que son elegantes y bonitos. Hay como 100 ESTILOS todos diferentes.

Este es uno de ellos, en tacón alto, mediano y bajo.

TODOS AL PRECIO DE $2.95

Peletería BELASCOAIN Y ZANJA
Teléfono M-5874

"BROADWAY"

5147 5dí. 19

EL AFORO DE LOS SACOS DE ALGODON PARA LOS ENVASES

Se demuestra la improcedencia de la aplicación del recargo de 30 por ciento

Con motivo de que la Aduana de la Habana, en una importación de sacos de algodón para envases, efectuada por una industria nacional, aforara dichos artículos por la Partida 114-B del Arancel de Aduanas, aplicándose además los recargos de 15% por confección y 30% por estampado, la Cámara de Comercio de la República de Cuba se dirigió al Honorable Sr. Secretario de Hacienda pidiendo que rectificara el criterio de la Aduana en el sentido de que dichos sacos debían aforarse por la Partida 128-A, más el 15% por confección.

Estudiado el asunto por dicha Secretaría, ésta ha resuelto que los repetidos sacos deben aforarse por la Partida a que corresponda el tejido, en este caso la 114-B, más el 15% por confección, declarando que no procede la aplicación del recargo del 30% por estampado que pretendía la Aduana.

La Cámara de Comercio de la República, como se vé, ha ganado uno de los puntos sometidos a la consideración del señor Secretario de Hacienda, esto es, la improcedencia de la aplicación del recargo de 30% por estampado; pero continúa sustentando el criterio de que cuando se importen sacos para envase construídos con tejidos de algodón, lisos, o llanos o cruzados, cualquiera que sea el número de hilos y el peso en 100 metros cuadrados, y que estén rotulados indeleblemente con el nombre de la industria nacional a que se destinen y en tal forma que dichos rótulos ocupen la mayor parte de la superficie de los sacos por ambas caras, deben ser aforados por la Partida 128-A, más el recargo del 15%, señalado en la letra B de la nota II del grupo segundo de la clase IV del Arancel, que dice: "Los tejidos confeccionados o a medio confeccionar, en sacos, adeudarán sus derechos correspondientes, más un recargo del 15%.

Es claro que cuando se importen sacos de algodón, en blanco, esto es, sin rotulación de ninguna especie, deben ser aforados por la Partida a que correspondía el tejido, según su número de hilos y peso, más el 15% por confección; pero cuando los sacos estén rotulados con la indicación de que van a servir para envasar productos de la industria nacional, es indudable que hay que aforarlos por la Partida 128, más el repetido 15%, pues esta partida tiene un adeudo más bajo que aquellas que comprenden los tejidos según su número de hilos o peso, con el fin de proteger la industria nacional que ha de utilizarlos como envases, y de paso salvar la protección a la industria de confección de sacos mediante la aplicación del recargo del 15%.

Como este parecer de la Cámara de Comercio Cubana tiene que haber sido el de la Comisión Técnica Arancelaria, la mencionada corporación le someterá, en consulta, el problema que dejamos expuesto.

Detenido por Llevar Revólver sin Licencia

Un choque.—En Zenea y Aranguren chocó el auto 15141, manejado por Luis Martínez Travieso vecino de Finlay 126 con el tranvía aSntos Suárez Parque Central que conducía el motorista José Leira García, vecino de Josefina y Avellaneda, sufriendo ambos vehículos averías de escasa importancia.

Portaba un revólver.—El vigilante 162, presentó en la Estación a Rogelio Peñalver vecino de Bolívar número 116, por haberle sorprendido cuando llevaba por Bolívar entre San Nicolás y Lazcano un revólver calibre 38, sin tener la correspondiente licencia para su uso.

Hurto.—Maurino Stupay, vecino de Luzuriaga 165, denunció que en su ausencia de la habitación que ocupa en dicha casa, le hurtaron de dentro de su escaparate dos camisas, cinco pares de calcetines y varios pañuelos, todo lo cual aprecia en $4, no sospechando de quien pueda ser el autor del hurto.

Dr. P. M. Souza

Garganta. Nariz, Oídos. Hospitales de New York, Viena, Budapest, Habana. San Lázaro 226, de 2 a 4.

CASOS Y COSAS

VUELVE LA PRIMAVERA

Ya ha vuelto alegre la Primavera,
Trayendo flores, perfumes, paz,
Risas y cantos de pajarillos,
Dulces arrullos de madrigal...
Con ella todo a la vida nace,
Con ella todo vuelve a brillar,
Por ella cantan los ruiseñores,
Las flores todas, perfuman más.
Los cabritillos triscan alegres
Sobre los montes al retozar,
Y el riachuelo vive y desgrana
Su risa límpida de cristal...
Todo es hermoso en la Primavera,
Todo con ella convida a amar;
Por todos viene, llena de flores,
Llena de aromas, sus gracias da.
Por todos vuelve la Primavera,
Por todos vuelve más... digo mal:
¡Para mi pobre corazón muerto,
La Primavera no volverá!

Carmen PASARON.

¿Por qué respiran tus versos, niña,
tanta amargura, tanto pesar?
Aún eres joven, según me han dicho,
y en este Mundo, sábelo, hay más.

Sergio ACEBAL.

LA COMPAÑIA EXPLOTADORA DE LAS MINAS DE MATAHAMBRE HA INGRESADO AYER 186 MIL PESOS

El producto extraído de la tierra es la existencia comerciable de una Sociedad, y tan pronto como se extrae el valor que tenían los terrenos, disminuye"

UNA INTERESANTE RESOLUCION DEL SECRETARIO DE HACIENDA SOBRE EL COBRO DEL 6 0|0 POR UTILIDADES

En el debatido asunto de Minas Matahambre, S. A., referente a la liquidación del impuesto del 6 por ciento sobre utilidades, el doctor Santiago Gutiérrez de Celis acaba de dictar una interesante resolución estableciendo la forma en que la Hacienda debe admitir la deducción del costo sobre mineral extraído de la tierra.

Tenían como sistema los propietarios de las Minas de Matahambre, establecer una reserva de 5 y tres cuartos centavos por cada libra de mineral de cobre extraído, reserva que era constituida con cargo a los productos del año con lo que se disminuía considerablemente la utilidad sobre la que se debía tributar al Estado. En seis años dicha reserva llegó a ascender a cerca de $6.000.00, de tal modo, que en todo ese tiempo las Minas no habían pagado cantidad alguna al Estado.

El doctor Gutiérrez de Celis ordenó al señor Orlando López Hidalgo, Jefe de la Sección de Rentas Terrestres, que se trasladara a las minas de Matahambre y que con vista de los libros de contabilidad y de los parte de los ingenieros y de la demás documentación de la empresa, apoyado en una apreciación sobre el terreno de los distintos problemas que tiene la contabilidad minera, le rindirá un informe minucioso sobre el particular. Con vista de ese informe, que oportunamente le rindió el señor López Hidalgo, el señor Gutiérrez de Celis ha declarado con lugar, en parte, el recurso que estableció la Compañía, obligándola a tributar una fuerte suma sobre las demás partidas en las que el Secretario de Hacienda no ha estimado deducibles de los ingresos brutos.

La parte más interesante de dicha resolución es la siguiente:

"Que prosiguiendo el que resuelve la política adoptada con respecto al impuesto sobre utilidades, la que tiene como principal objetivo lograr una estrecha compenetración entre las clases contribuyentes y el Fisco, que permita resolver todos los casos con el más extricto espíritu de justicia y equidad, ha conocido de la opinión de autoridades en la materia, relativamente a las cantidades que deben sustraerse de los ingresos brutos para compensar la reducción del capital invertido en depósitos naturales, tres de las cuales opiniones es util consignar aquí:

En el caso de minerales, el producto extraido de la tierra viene a ser la existencia comerciable de una corporación tan pronto como se extrae, y el valor que los terrenos tenían antes de la extracción del mineral queda disminuído después de la extracción en un valor igual al de la materia extraída. La provisión que debe hacerse ha de calcularse según el número de toneladas extraídas, en relación al tonelaje extraíble y al valor realizable de la propiedad después que el mineral se haya agotado".

(A. Lowes Dickinson, C. P. A. "Accounting Practice Procedure").

"La inversión de capital en minas de carbón, no representa un activo permanente; es únicamente un egreso preliminar a la extracción del carbón; meramente un anticipo o cargo difrido cotra ingresos futuros. Y este capital, si se recobra, debe recobrarse en forma de gasto ordinario de operación, deducible de los productos obtenidos de la venta del carbón. Dividiendo el costo de la mina entre el número de toneladas prácticamente obtenibles de la explotación de la misma, se conocerá el tipo por tonelada necesario para redimir el costo de adquisición".

(Informe leído en la reunión anual de "The National Coal Association", año 1919".)

"En el caso de minas o montes, tan pronto como la reserva para agotamiento iguale al costo de aquellas o aquellos, no deberán hacerse más cargos, aún cuando pueda extraerse mayor cantidad de materia. El exceso representa un ingreso en su totalidad y sobre él debe tributarse".

(Montgomery. "Income Tax Procedure, 1927".

"Que no obstante los anteriores razonamientos, esta Secretaría, si bien acepta que las sumas que para agotamiento separan de sus ingresos brutos las compañías mineras, representan el costo de la materia prima, no puede dar su conformidad a la totalidad de los cargos que "Minas de Matahambre, S. A." ha hecho a ganancias y pérdidas, por resultar exageradamente altos como consecuencia de cálculos hechos a base de un rendimiento de la mina mucho menor del que la realidad y exámenes científicos han demostrado que puede obtenerse.

"Que para firmar el valor de cada libra de mineral de cobre extraído de la mina, debe establecerse, en primer término, que el costo de los depósitos minerales fué de 4.625.931.-39, según libro mayor (Año 1922), folio 7, y no el de $5.600.000.00 que sirve de base a la contribuyente para reclamar, según el escrito citado del doctor César Salaya, un precio de 1.872 por libra de cobre; visto lo cual, y teniendo en cuenta que el rendimiento obtenido hasta Diciembre 31 de 1927, fué de libras 174.819.396 que sumadas a las que se estima posible extraer posteriormente, o sean libras 124.178.980 dan un rendimiento total de libras 298.998.376, se llega a la conclusión de que el valor de la unidad es sólo de centavos 1.547, que debe servir de base para calcular el costo de adquisición del mineral extraído durante cada uno de los años a que se refiere esta Resolución."

"Por tanto, se resuelve: Declarar con lugar, en parte, el recurso establecido por el doctor Claudio González de Mendoza, a nombre y en representación de Minas de Matahambre, S. A. y en relación con los balances correspondientes a los períodos sociales vencidos en 30 de Junio de 1923 y 30 de Junio de 1925, en la forma que más adelante se dirá.

"Declarar que Minas de Matahambre, S. A., tiene derecho a deducir de sus ingresos brutos, como precio de adquisición de la materia prima, la cantidad de un centavo y quinientas ucarenta y siete milésimas de centavo (1.547 cts) por cada libra de mineral de cobre extraído desde primero de Julio de 1921 hasta diciembre 31 de 1927, así como por las que haya extraído o extraiga con posterioridad a esta última fecha de los depósitos minerales adquiridos por la suma de $4.625.931.39, según asiento al folio siete del Libro mayor de dicha Compañía, en el que aparecen las operaciones desde primero de Julio de 1921, permitiéndose tal cargo de un centavo y quinientas cuarenta y siete milésima de centavos (1.547 cts) solamente hasta que se llegue a alcanzar la cifra de doscientos noventa y ocho millones novecientas noventa y ocho mil trescientas setenta y seis libras (298.998.376 libras), que como máximo rendimiento se ha calculado a las minas de referencia; debiendo considerarse íntegramente como utilidad toda extracción de mineral que se haga de estos depósitos después de completar las 298.998.376 libras mencionadas."

En la mañana de ayer la sociedad anónima Minas de Matahambre ha ingresado en la Zona Fiscal de Oriente de la Habana la suma de $186.000.00 moneda oficial, correspondiente al impuesto sobre las distintas partidas que el Secretario no ha admitido como deducibles de las utilidades brutas.

Nuestros Anuncios Clasificados

SI usted está necesitado de trabajo, solicítelo por medio de nuestros ANUNCIOS CLASIFICADOS.

Con 20 palabras, durante 3 días, usted puede lograrlo, y solo pagará

10 CENTAVOS

A-3333 A-1014

Dr Gonzalo Pedroso

CIRUJANO DEL HOSPITAL MUNICIPAL DE EMERGENCIA

Especialista en Vías Urinarias y Enfermedades Venéreas. Cistoscopia y cateterismo de los uréteres. Cirujía de Vías Urinarias. Consultas de 10 a 12 y de 2 a 5 p. m., en la calle Avenida de la República 254 E-16 Indf. 1 Enero.

DR HERNANDO SEGUI

GARGANTA, NARIZ Y OIDOS

Prado, 38; de 12 a 3

MEJORAS EN EL EDIFICIO DE LA S. DE HACIENDA

Se han realizado importantes adaptaciones de locales para las oficinas

Verificado el traslado de las oficinas, Sección de la Moneda, Comisión de Subastas, Pagaduría de Adeudos del Estado, Comisión Revisora, Sección de Estadística, Comisión de Defensa Nacional, al edificio Cuba 72 y 74 y que se enconraban en el edificio de la Secretaría de Hacienda, antiguo Banco Nacional de Cuba, en los locales que dejaron desocupados en este edificio se han realizado los siguientes traslados: cuarto piso, ampliación de la Sección de Asuntos Varios, suprimiéndose las divisiones que tenía la Sección de la Moneda; Negociado de Navegación, se ha trasladado al segundo piso; en el cuarto piso que se encontraba se han trasladado los negociados de Pagaduría del Fondo Especial de Obras Públicas. En el quinto piso se han realizado obras para trasladar el día 1o. de julio los negociados de Bienes del Estado y Derechos Reales que pertenecen a la Sección de Consultoría y que desde ese día pasarán a la Sección de Rentas Terrestres.

En el cuarto piso, la Sección de Impuesto del Empréstito, también ha sufrido algunas reformas ,suprimiéndose los tabiques y quedando un gran salón cuya ventilación y confort, lo ha hecho uno de los mejores de la Secretaría con la ampliación del edificio por la calle de Obispo, pudiéndose ir ahora a la Inspección General de Aduanas por cualquiera de los elevadores en uso en la Secretaría.

Todas estas mejoras se han realizado bajo la inspección de los señores Rafael Alfonso y Serafín Montero, altos empleados de la Secretaría cumpliendo instrucciones del doctor Santiago Gutiérrez de Celis.

En la mesa donde se sirve siempre lo mejor

Poland Water

(Agua Poland)

no falta nunca.

Representante
P. A. ALLEN
LONJA DEL COMERCIO 443-444
HABANA

ESTUDIO VALLES

Nuestro Departamento de Camisería

No obstante ser el más nuevo en nuestra casa, su éxito corre parejo al de Ropa Hecha, lo cual es extraordinario.

Por precio moderado, muy moderado, ofrecemos las últimas modas en camisas, corbatas, pijamas, pañuelos, calcetines, etc., etc.

La confección de nuestros artículos de camisería es muy esmerada: confección categoría J. Vallés.

Tenemos los artículos de camisería para jovencitos y niños.

ANTIGUA CASA DE J. VALLES HABANA

Antes de sentarse a la mesa

Para excitar la secreción de las glándulas del estómago, favorecer el apetito y preparar la digestión, tome Ud.

QUINA LAROCHE

El vino reconstituyente y febrifugo por excelencia; el único recomendado por todos los medicos.

De venta en Droguerías y Boticas

Depósito general: 20, r. des Fossés-St-Jacques, Paris

533 C

Señale con una cruz las horas en los cuadros grandes

Señale con una cruz los minutos en los cuadros pequeños.

CUPON Núm. 24

DIARIO DE LA MARINA
CONCURSO DE VIAJES
A LA
EXPOSICION DE SEVILLA

El Reloj Parará a las ____ HORA Y MINUTOS ____ CON LETRAS

NOMBRE Y DOMICILIO DEL CONCURSANTE

Sr. .....

Calle ..... Núm. .....

Ciudad o Pueblo .....

(Se suplica nombre, dos apellidos y letra clara)

TELEFONO DEL CONCURSO A-7326

Mosaicos de $40 en Adelante

en la

Fábrica de Mosaicos "LA CUBANA", S. A.

SAN FELIPE Y ENSENADA. TELEFONO I-1033. CABLE: "HIDRAULICA"

M.E.C.D. 2016

NOTICIAS E INFORMACIONES DE LA SECRETARIA DE SANIDAD Y BENEFICENCIA

EL PALACIO DEL NIÑO Y EL SANATORIO ANTITUBERCULOSO SERAN UNA REALIDAD ANTES DE FINALIZAR EL PRESENTE AÑO

El primero será construído, de tres plantas, en él terreno que ocupa hoy el Parque Finlay, frente a la Secretaría de Sanidad y Beneficencia, y el segundo en las alturas de Songo

$5.000.000.00 PARA SANIDAD

El doctor Francisco María Fernández, Secretario de Sanidad y Beneficencia, celebró ayer una interesante conferencia con el señor Pablo Urquiaga, Ingeniero Jefe de Construcciones Civiles de la Secretaría de Obras Públicas y el jefe del Servicio de Higiene Escolar de la República.

El Ingeniero Urquiaga dió cuenta al doctor Fernández de haber sido comisionado por el doctor Carlos Miguel de Céspedes para que a las ordenes del Secretario de Sanidad estudiara las obras que se construirán para mejorar los servicios de este Departamento con el crédito de cinco millones de pesos que de los cincuenta millones destinados al financiamiento del plan de obras Públicas.

El Palacio del Niño tendrá tres pisos.—El Palacio del Niño se construirá frente al edificio que ocupa la Secretaría de Sanidad y Beneficencia es decir, donde existe hoy el Parque Doctor Carlos Finlay, situado en la manzana comprendida por las calles de Belascoaín, Estrella, Maloja y División.

Constará el edificio de tres plantas, de sesenta metros de frente por cuarenta y cinco metros de fondo. En él se instalarán los servicios de Higiene Infantil e Higiene Escolar y costará su construcción trescientos cincuenta mil pesos, aproximadamente.

La fachada principal dará por la Calzada de Belascoaín y constará de jardines por Maloja y Estrella.

El Servicio de Higiene Infantil estará separado por completo del de Higiene Escolar. El laboratorio dietético, la farmacia, el consultorio médico, el servicio de higiene dental, el servicio de embarazadas, ojos, nariz y oidos y otras especialidades tendrán sus salones apropiados.

En los jardines serán colocados los bustos de los doctores Lesser, Guiteras, Delgado y Gorgas, así como la estatua del doctor Finlay que hoy se encuentran en el Parque que lleva el nombre del ultimo de dichos profesionales.

El sanatorio antituberculoso.—Otra obra de urgencia dijo el doctor Francisco María Fernández al delegado del Secretario de Obras Públicas, Ingeniero Urquiaga, es la del sanatorio antituberculoso de Oriente, que se edificará en la Haciendo Jutinicú, sobre la Loma La Avispa, en Alto Songo.

Conforme publicamos hace varios días el doctor Lorenzo Comas, médico santiaguero, hizo entrega al Secretario de Sanidad de los planos y memoria del lugar escogido para la construcción del sanatorio, de facil acceso por dos líneas férreas y una carretera.

El Sanatorio constará del sanatorio propiamente, el Hospital para avanzados, edificios para la Dirección, Administración, personal facultativa y sirvientes. El resto de las treinta caballerías de tierra se destinará al cultivo de la vianda, verduras, cereales y granos, cria de aves y cerdos y vacas lecheras.

LAS ISABELINAS ACTUAN CONTRA LA TUBERCULOSIS

Según nos participa la distinguida señora Corina García Montes de Abalí, en su condición de Presidente de la Comisión Directora de la campaña anti-tuberculosa del Capítulo de las Damas Isabelinas de Cuba, mañana miercoles, a las diez y media a. m. las damas integrantes de dicho capítulo y sus auxiliares harán una visita al Dispensario de la Liga Contra la Tuberculosis, situado en la calle de San Lázaro esquina a Hospital, por invitación expresa del Director de dicho establecimiento benéfico, doctor Jaime.

En el Dispensario diariamente se atienden gratuitamente a mas de doscientas personas pobres.

DEFUNCIONES OCURRIDAS AYER EN LA HABANA

Josefa Caballero, blanca, 68 años, Cuartel de Dragones, arterio esclerosis.
Rodolfo Márquez, blanco, 67 años, Aguila 110, edema pulmonar.
María Terán, blanca, 48 años, Hospital Municipal, obstrucción intestinal.
Florentino Valdés, negro, 26 años, Presidio, tuberculosis pulmonar.
Juana Ramos, negra, 4 meses, Hospital Calixto García, enteritis.
Enrique Quintana, blanco, 25 años, Hospital Mpal., apendictis.
Regla Fernández, blanca, 55 años, Vapor 53, arterio esclerosis.
Miguel Díaz, mestizo, 1 año, Santa Fe s|n., gastro enteritis.
Olga Soto, blanca, 19 días, 23 esquina a 4, espina bífida.
Aguedo Vasallo, blanco, 80 años. Hospital C. García, gangrena.
Carmen Cabe, mestiza, 37 años, P. Cerrada 29, flemón del ligamento ancho.
Margarita Alfonso, blanca, 40 años, 8a. y 9a., Lawton, tuberculosis laríngea.
Angel Verde, blanco, 12 años, aguas de bahía, sumersión accidental.
Antonio Fernández, blanco, 60 años, Cerro 659, cáncer del estómago.
Caridad Pérez, mestiza, 15 meses, Hospital Calixto García, quemadura accidental.
Lorenzo Herrera, blanco, 60 años, Hospital Calixto García, cáncer de la lengua.
José A. M. Fernández, blanco, 6 meses, Casa de Beneficencia, meningitis simple.
Antonio Martínez, blanco, 50 años, Quinta La Benéfica, obstrucción intestinal.
María Renansa, blanca, 2 días, Hospital Mercedes, nacimiento prematuro.
Eugenio Sánchez, blanco, 74 años, Campanario 235, cáncer de la lengua.
María de J. Sotolongo, negra, 84 años, 10 de Octubre 917, arterio esclerosis.
Olimpia Martínez, blanca, 7 días, pescante del Morro, debilidad congénita.
Marta Tamayo, blanca, 4 años, Juan Abreu 11, uremia.
Concepción Cartaya, blanca, un mes, San Anastasio 92, ictericia infecciosa.

LA CRISIS DE LA INDUSTRIA DEL TABACO ENTRA EN EL PERIODO MAS CRITICO EN NUESTRA REPUBLICA

El descenso iniciado hace largos años en las exportaciones de tabaco "Habano" ha ido en progresivo aumento, hasta llegar por diversas causas a la situación actual, casi insostenible

Las estadísticas demuestran que la exportación del tabaco elaborado continúa por el plano inclinado del descenso iniciado desde hace muchos años, el que se interrumpió cuando la guerra mundial, en que reaccionó en gran parte, por la refacción de los ejércitos combatientes, la que se recrudeció al ser licenciados aquéllos, al terminar la guerra, agudizándose por las grandes existencias que habían acumuladas.

Los impuestos que hicieron pesar después sobre el consumo de tabaco, para hacer frente a las deudas contraídas, por todas las naciones, contribuyeron al decaimiento cada día mayor de la importación, que apoyándose en la crisis que aún perdura, y en la modificación geográfica determinada por la guerra de muchos pueblos, ha desmoralizado los mercados.

LA "EPOCA DE MANGOS"

Desde hace muchos años es conocido entre los obreros de la industria, el descenso del trabajo en "la época de los "mangos" por que ella coincide, con el éxodo de los veraneantes en todas las ciudades, y desciende el pedido de tabaco, durante algún tiempo, hasta que al terminar el verano, y volver a los grandes urbes los que huyen de ellas por el calor, se surten de nuevo los establecimientos dedicados al expendio del tabaco. Entonces se reanima algo la elaboración. En Cuba se advierte esa animación cada año menos, porque como dejamos dicho la importación de nuestro tabaco es cada día menor en casi todos los mercados, por las razones expuestas y por que la producción y elaboración del tabaco ya se explota en muchas naciones, que van creando la industria nacional con la rama que ellos producen o la que importan de distintos mercados.

EL TRATADO CON ESPAÑA

Las rebajas son ahora más intensas, por que otros años, empezaban antes, y este año las detuvo algo el Tratado con España. En su oportunidad dimos a conocer las autorizaciones que habían recibido los fabricantes con motivo del Tratado. Y como algunos cumplieron la casi totalidad de las autorizaciones, aquel mercado está surtido, y no llegan ordenes en cantidad suficiente de otros mercados para dar ocupación al personal, este vá siendo dado de baja. Tanto para dar ocupación a este, como para asegurarle colocación más firme, es indispensable que la campaña en pró del tabaco eleaborado de Cuba, se intensifique por todos los medios, en aquellas naciones que comerciando con nosotros tratan mal nuestro producto, y se gestione la apertura de otros mercados, que permitan acrecentar el factor de producción de nuestra industria todo lo posible.

DEFIÉNDASE LA INDUSTRIA.

Cuanto se haga en favor de la industria tabacalera, será recompensado con creces, ya que resulta esta la industria que más beneficio reporta al país, por el inmenso capital que hace circular en el campo y en las ciudades.

Son muy pocos los que no viviendo de la industria, conocen las mil evoluciones que sufre la hoja del tabaco antes de ser convertida en ceniza, y en cada una de ellas va dejando miles y miles de pesos, en las manos de los obreros de ambos sexos que en ella libran la subsistencia: desde la siembra del semillero y la preparación de la tierra, hasta el día que sale la ramá enterciada de las escogidas, ha dejado un caudal en los campos y pueblos que viven de su cultivo, caudal que sigue corriendo por los almacenes y fábricas, y que se distribuye entre dependientes, despalilladoras, torcedores, rezagadores, escogedores, anilladoras, fileteadores, cajoneros, hojalateros, litografos y otros. He aquí a grandes rasgos, lo que representa para el pueblo cubano el tabaco, y el por qué de nuestra afirmación, que ninguno de nuestros productos deja al país un margen de beneficio igual al tabaco en lo que al trabajo se refiere.

LA VISITA DE VARIAS DAMAS AL SECRETARIO DE SANIDAD

En la mañana de ayer la distinguida escritora, señora Isabel G. de la Solana, concurrió a la Secretaría de Sanidad y Beneficencia para entrevistarse con el doctor José Antonio López del Valle, con el fin de darle cuenta de las gestiones que viene practicando en esta Capital, con el propósito de fundar una institución de Profilaxis Social que se denominará Centro Hispano Americano María Bringuie pro Cultura, Turismo y Ayuda Mutua". La señora Isabel G. de la Solana pidió al doctor López del Valle de que interponga sus buenos oficios ante el Secretario del Ramo, doctor Francisco María Fernández, para esta obra benefica.

La Junta de Damas de esta naciente institución está compuesta por la señora viuda de Jimenez, la señora Plinta Bosque Gil; señora Josefina Jorge, como Secretaria; Isabel de Franco, Sub-Secretaria; Rita Catalá de Fernández, Tesorera; señorita Adela Pineta, sub-tesorera; Directora Social Isabel G. de Solano y de Sub-Directora la señora de Mer.

Estas distinguidas señoras en un día determinado se entrevistarán con el Secretario de Sanidad para tratar todo lo concerniente a este nuevo organismo benéfico, así como también se proponen darle cuenta de su labor al Secretario de Gobernación.

COACCION

El doctor Julio C. Estrada, solicitó la ayuda del agente Gayoso, por que en la tienda de la que es Administrador Judicial, en San Rafael 31, uno de los gerentes del establecimiento sin atender razones, se apoderó de la caja contadora y estuvo haciendo operaciones, cobros, etc., etc., sin hacer caso de sus requerimientos y diciendo él no tenía que atender a nada.

DOCTORES DEL PERU AGRADECIDOS AL DR. F. M. FERNANDEZ

La Asociación Nacional de Higienistas del Perú lo designa miembro de honor

El doctor Francisco María Fernández, Secretario de Sanidad y Beneficencia, recibió ayer una carta del doctor Carlos Enrique Paz Soldan, Profesor de Higiene Pública de la Universidad de Lima, Perú, en la que le anuncia que a fines del año en curso visitará la nación norteamericana para tómar participación en las labores de la Oficina Sanitaria Panamericana, por lo que tendrá el placer a su paso por la Habana, de visitar nuevamente las oficinas de la Sanidad Cubana.

El ilustre Profesor peruano es bien conocido de nuestro público ya que en representación de su patria asistió durante los últimos meses del año próximo pasado a distintos congresos médicos y sanitarios celebrados en la Habana.

En su carta el doctor Paz Soldan da cuenta a nuestro Jefe Sanitario que después de una activa propaganda entre sus compañeros de profesión, ha logrado constituir en Lima, el Sindicato Médico y la Asociación Nacional de Higienistas del Perú, habiendo obtenido del Presidente señor Leguía, la promulgación de una Ley que otorga a los médicos la jubilación, invalidez de las cesantías y montepío, siempre que presten servicios al Estado.

Está próxima en el Perú, agrega el popular profesor, la creación en su país de la Magistratura Sanitaria que servirá para implantar "Los conocimientos que la Secretaría de Sanidad y Beneficencia de Cuba, le ha proporcionado, imitándola en su magnífica campaña de saneamiento, garantía de la salud pública."

Termina su atenta carta el doctor Paz Soldan, dándole cuenta al doctor Francisco María Fernández, de que la naciente Asociación Nacional de Higienistas del Perú, le ha nominado Miembro de Honor. El Jefe de la Sanidad cubana ha agradecido infinitamente esta alta distinción de que ha sido objeto por parte de los médicos peruanos.

ACUEDUCTO CLANDESTINO

El doctor Fernando Rensoli, Director de Sanidad, le ha impuesto una multa al señor Adolfo Delgado, del poblado de Iguara, Sancti Spíritus, por tener funcionando un acueducto clandestino.

ARROJO DE MANTEQUILLA

Por la Dirección de Sanidad se ha ordenado al Supervisor de Sanidad de la Provincia de Santa Clara, que arroje inmediatamente la mantequilla que expenden los señores Alvarez y González, en la ciudad de Cienfuegos, por ser impropio dicho producto para el consumo.

MORDIDA POR UN PERRO

Ha sido sometida al tratamiento antirrábico la menor Lidia Torriente vecina del pueblo de Jovellanos, por haber sido mordida en días pasados por un perro que se supone está atacado de rabia.

UN ENFERMO SE QUISO MATAR EN LA CASA DE SALUD

Para lograr sus propósitos se arrojó a la calle desde la azotea de un pabellón

Se arrojó de la azotea.— En la casa de salud Covadonga fué asistido ayer de graves contusiones diseminadas por todo el cuerpo, siendo su estado grave, el señor Juan Ituarte Yusa, español, de 53 años de edad y que estaba recluido por hallarse enfermo, en el pabellón "Bango" de dicha casa de salud.

El lesionado se arrojó de la azotea del referido pabellón al pavimento, causándose al caer las lesiones que sufre. La causa que indujo al lesionado a tratar de suicidarse es el estar enfermo desde hace tiempo sin encontrar alivio a su enfermedad.

Amenazado de muerte.— Denunció a la Policía Estanislao González González, vecino de Compromiso 21 en Luyanó, que se presentó en su casa armado de un cuchillo un individuo que se nombra Constantino Valdés Borges, y le dijo que como acusara a su pariente le iba a matar.

Se dió orden a la policía de investigar el hecho y detener a Constantino.

Hurto.—El vigilante 906 arrestó a Nestora Borrego López vecina de Aguilera 155 por acusarla Teresa Bejerano Contreras vecina de Finlay 111, de haberle hurtado en su expresado domicilio un billete de diez pesos, manifestando en la Estación la Borrego ser cierto haberle hurtado dicha cantidad pero que lo hizo con ánimo de devolvérselos. Fué remitida al vivac.

Detención de un rifero.—Al practicarle un registro personal al conocido apuntador de rifac prohibidas Flores Guerra Marquez vecino de San Ramón 17, le fueron ocupadas dos listas con apuntaciones para los terminales y la bola.

Faltas a la policía.—El vigilante 1561, presentó en la Estación a Nicolás Hernández vecino de V. Muñoz 67, porque en General Machado y H. le faltó al respeto en unión de otros individuos que se dieron a la fuga.

Un choque.—En M. Gómez y Castillo, el auto 1698 guiado por Manuel Menéndez Solis, vecino de Matadero 17, chocó con el también auto 15583 que manejaba Joaquín Serrano Juarez, vecino de M. Gómez 80, sufriendo averías el primero valoradas en $5 y el segundo en $4.

Una caida.—Orlando Martínez Collazo, de tres años de edad, y vecino de P. Gómez número 125, fué asistido en el Centro de Socorros de lesiones leves, que se causó en su domicilio casualmente al caerse al pavimento, lesionándose con los fragmentos de una botella que tenía en la mano y se le rompió en la caida.

Un arrollado.—Victorero Hernández, vecino de la calle de San Agustín en Arroyo Apolo, fué asistido en el Centro de Socorros de lesiones leves, las que sufrió al ser arrollado en Diez de Octubre y Colina por el auto 11521 que se dió a la fuga.

Faltas a la policía.—El vigilante 1878, detuvo a Tomás García, Palenzuela domiciliado en Q. Banderas 222, por haberle faltado al respeto en el billar sito en Diego Tamayo y Figuras.

Posible novia del heredero de Coolidge

HENRY MILLER, WASH. D. C.

Miss Florence Trumbull

Aquí está el rostro satisfecho y confiado de la señorita Florecia Trumbull, hija del gobernador del Estado de Connecticut, a la que se supone comprometida con el hijo del Presidente Coolidge, Juan.

LOS PESCADORES PIDEN A SANIDAD UN NUEVO PLAZO

Una comisión de los mismos visitó ayer por la mañana al Director de Sanidad

Varios comisionados de la Asociación de Detallistas, Receptores de Pescado y Pescadores de la Habana, visitaron en el día de ayer, al doctor Fernando Rensoli y Machado, Director de Sanidad, con el propósito de solicitar, en nombre de los asociados residentes en Cienfuegos, que se les conceda un nuevo plazo para poder utilizar las cajas forradas de zinc en el transporte de pescado. El señor Rafael Bagarolas presidía la comisión.

Los pescadores en su visita al doctor Rensoli le alegaron que las cajas cuestan $5.00 cada una, siendo necesario el renovarlas mensualmente, debido a que el agua acidulada las corroe, destruyéndolas, por lo que el costo de las mismas es muy elevado.

El doctor Rensoli había coincidido con anterioridad a los pescadores un plazo de treinta días, el que venció ayer.

El Director de Sanidad les hizo presente a los comisionados que les presente u nplan para solucionar el problema, plan que debe de entregarle antes del día 3 de julio próximo.

MUEREN EN RODAS DOS PERSONAS DE FIEBRE TIFOIDEA

Cegada una zanja en Casilda, que fué abierta con motivo del incendio de cinco almacenes

El Jefe Local de Sanidad de Rodas comunicó en el día de ayer a la Dirección del Ramo, de haber fallecido en dicha población dos personas que se encontraban atacadas de fiebre tifoidea.

Agrega en su informe telegráfico haber tomado las medidas profilácticas necesarias en evitación de posible contagio.

CEGADA UNA ZANJA EN TRINIDAD

La Empresa del Ferrocarril de Casilda a Trinidad comunicó a la Dirección de Sanidad que ha quedado cegada la zanja que se abrió en el primero de dichos pueblos con motivo del formidable incendio que destruyó cinco almacenes de azúcares, y la cual fué necesario abrir para dar salida a la melaza.

MULTADA UNA FABRICA DE DULCES

El doctor Francisco Pérez y López Silvero, Jefe Local de Sanidad de la Habana, dejó incurso en multa al Administrador de la Fábrica de Dulces "La Ambrosía Industrial", sita en Buenos Aires número 33, por utilizar un colorante amarillo que está considerado como dañino a la salud pública.

LICENCIAS PARA ESTABLECIMIENTOS

PLANOS DE FABRICACION

Por el Negociado de Ingeniería Sanitaria se han apropiado los planos siguientes: Avenida Italia 66, de A. Entrialgo; Cárcel y Morro, de J. Martínez; General Aguirre 35 y 37, de B. Menéndez; 25 esquina a 28, de J. Planas; General Suárez 105, de José del Salto; Santa Emilia 47, entre Serrano y Durege, de H. Quintana.

Se han rechazado: Cuba 95, de F. Sebares; Línea entre Paseo y 2, de M. Viuda de Tamargo; 10 de Octubre 288, de G. de Castro.

LICENCIAS DE ESTABLECIMIENTOS

Se han resuelto por este Negociado de Licencias los expedientes que se expresan a continuación:

Concedidas: Padre Varela 29, tienda de tejidos; Mangos 2, puesto de frutas; Avenida República 180, tintorería; Cristo 33, figón; Compostela 47, sedería y quincalla; Habana 85, puesto de frutas; Gloria 225, taller de lavado; Zenea 29, casa de huéspedes; 12 esquina a 15, Vedado, trn de lavado; Ave Wilson entre A. y Paseo, venta de helados; Dragones 19, ropavejero: Finlay 5, carnicería.

Denegadas: Santa Clara 19, figón; Avenida Italia 68, casa de huéspedes.

Se Mantiene Recto, sin Necesidad de Almidonado

LOS elegantes no tienen ya que sacrificar la buena apariencia a la comodidad. El cuello Van Heusen es de mejor gusto que los almidonados y, sin embargo, no molesta.

Un método especial de tejido mantiene recto el cuello semiflexible Van Heusen, sin que sea menester el almidón. Ni se arruga, ni aprieta, ni irrita y se lava fácilmente.

En las buenas tiendas se venden cuellos Van Heusen, a precios moderados y en variedad de estilos.

Distribuidores:
MENENDEZ PERNAS Y CIA., La Habana

VAN HEUSEN
El Cuello Más *Elegante* del Mundo

PHILLIPS-JONES CORPORATION — ELEGANTE — NEW YORK E. U. A.

4

ESTA TOS!! PARA COMBATIR LA TOS, CATARROS, BRONQUITIS, ETC. ES DE GRAN UTILIDAD EL GRIPPOL MEDICACION DE GRAN EXITO EN EL TRATAMIENTO DE LAS ENFERMEDADES DEL APARATO RESPIRATORIO. DOSIS - 4 CUCHARADAS AL DIA PARA LOS ADULTOS PARA LOS NIÑOS SEGUN DICE EL FOLLETO. LABORATORIO: DR. A. C. BOSQUE TEJADILLO 55. HABANA

ALMORRANAS
Para bien de su salud y tranquilidad, vaya a la botica y consiga una cajita del maravilloso Ungüente Pazo. Alivio seguro e instantáneo.

UVA LIQUIDA SIN FERMENTAR
MOSTELLE
M. CABRERA Y CIA. TELF. A-0342
EL VERDADERO JUGO DE UVAS. EL UNICO

Naranja Triple "La India"
NARANJA MELOCOTON Y CIRUELA
PIDALA EN ESPAÑOL

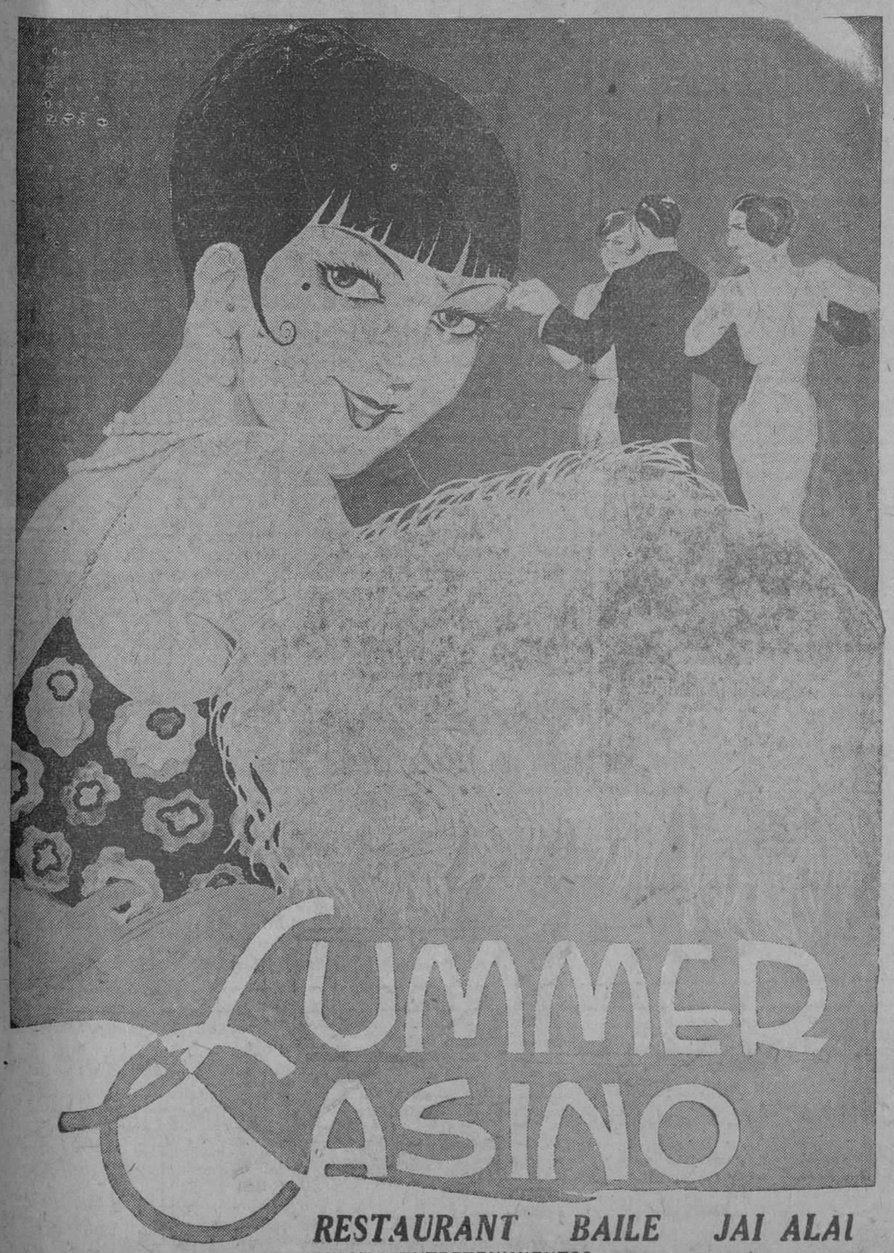

RESTAURANT BAILE JAI ALAI
NUEVOS ENTRETENIMIENTOS
Martes y Jueves, Días Selectos de Moda. Dinner de Luxe, $3.00 el cubierto.
Summer Casino Jazz Band. Son Criollo. Para reservar mesas, Teléfono F-0-1951
PLAYA DE MARIANAO
OMNIBUS DIRECTOS DESDE EL PARQUE CENTRAL, CADA 15 MINUTOS.
6136 14d-17

Thompson's "DOUBLE MALTED"

CONTIENE:

Trigo íntegro, leche con toda su crema, malta de cebada doble malteada, ligado con cocoa de la más alta calidad.

Cualquier sustituto que no diga "leche malteada" indica que el producto está hecho con "leche desnatada, sin crema", de escaso valor alimenticio.

Por tanto, cerciórese le den Thompson's. Se puede tomar frío o caliente; de las dos maneras es muy sabroso. Se vende en latas pequeñas en todos los buenos establecimientos de víveres y farmacias. Gratis una cotelera con cada lata de 1 y 5 libras.

DISTRIBUIDORES

GALBAN LOBO Co., S. A.
OBISPO 16 — TELEFONO A-1187

M.E.C.D. 2016

Detenida una Adivinadora que se Hacía el Reclamo Diciendo que el Jefe del Estado era su Cliente

Han sido detenidos dos individuos, acusados de confabulación con el fin de declararse en insolvencia y estafar a diversos comerciantes cerca de $60.000 que recibieron en calzado

Los agentes Socarrás y Morejón, por orden del Jefe de la Judicial, se personaron en Compostela 4, domicilio de la señora Julia Méndez, o Cándida Bedow, de la India Inglesa, Calcuta, vecina de Monte 19, que se dedica a sacar dinero a las personas que la visitan, diciendo que adivina el porvenir por medio de las cartas de la baraja. Esta adivinadora, decía a sus clientes que altos personajes del gobierno, entre ellos el Jefe del Estado, le consultaban sobre lo que debían hacer y consultaban así mismo sobre el porvenir para poder proceder con acierto en sus decisiones. Prestó fianza de cien pesos y quedó en libertad.

PERJURIO MERCANTIL

El señor Francisco Fernández de Castro, apoderado de la Compañía Licorera, de Basarrate y San Miguel, denunció a Francisco Sánchez Vilaboy dueño de una bodega en San Ramón y Príncipe que vendió el establecimiento jurando no tener deudas y sin abonarles $56.55 que les debía.

Manuel Rodríguez Rodríguez, dueño de la barra-café sita en Oficios 11, la vendió en Noviembre último a Juan Martínez Rodríguez, jurando no tener deudas, pero debía la contribución al Municipio, habiéndole embargado por ese delito, la caja contadora del establecimiento.

Pedro Alvarez Menéndez a nombre de Adolfo Montaña y Compañía de San Ignacio 63, acusó a Narciso Linares dueño de la bodega sita en Municipio y Guasabacoa, de haber vendido el establecimiento jurando no tener deudas y sin abonarles $86.60 que adeuda.

COBRADOR INFIEL

Mr. George A. Marshall administrador de la sucursal de The National Cash Register, acusó a José Fernández Analla de haberse apropiado de cuentas por valor de $260, de los años 1926 y 1927, negándose a entregarle el dinero percibido.

ESTAFAS

Manuel Castro Orosa, acusó a Edelmira Cañas, de Aguila 253 de no abonarle 120 pesos cantidad en que le vendió unos muebles habiendo desaparecido con los muebles sin abonarle ninguna mensualidad.

LOS SOCIOS LE ESTAFARON

Cándido Hernández Perera, vecino de Reina 26, acusó a Fernando Lli Tan; Vicente Rubén y José Lli, de que después de formar sociedad para explotar una bodega en Pepe Antonio 19, Guanabacoa, aportando mil seiscientos pesos en mercancías y enseres, se pusieron de acuerdo y a sus espaldas formaron otra sociedad dejándole fuera y sin abonarle lo que había aportado.

TOMO SU NOMBRE

El doctor Ernesto Valdés Suárez, vecino de 12 y Avenida 9 Almendares, acusó a Antonio Castell, vecino de Neptuno 222, de haberse confeccionado una placa con su nombre y apellido que colocó en su casa, para poder dedicarse amparado por su nombre y profesión a expender drogas heróicas, perjudicándole a él ya que la Policía cree que es él y no Castell el expendedor.

SE CONFABULARON PARA LA ESTAFA A LOS CLIENTES

En informe rendido por el agente señor Oscar Piedra Vilahú, en la causa de Instrucción de la Sección Cuarta contra Ricardo Amador y Emilio Hormilla, por estafa, número 991 del actual año, expone el agente referido que dichos hermanos puestos de acuerdo y para evitar tener que pagar a sus acreedores formaron una sociedad "Compañía Importadora de Calzado S. A., compañía simulada para poder declararse en estado de insolvencia y no pagar cerca de sesenta mil pesos en calzado comprado a distintos comerciantes del giro.

DETENIDOS

El agente Olavarri detuvo a Amador Fernández Calvo, de 25 años de edad y vecino de Antonio San Miguel sin número, y a Robustiano Bermudez Roca, de 25 años y del mismo domicilio, por encontrarse reclamados en causa por infracción municipal y de la que conoce el Juez de Managua.

El agente Aquilino Alvarez, detuvo a Raul Calvo Silva, de 19 años de edad y vecino de M número 6, por encontrarse reclamado por el señor Juez de Instrucción de la Sección Primera, en causa por rapto. Fué remitido a la Cárcel.

Los agentes Gumersindo Galgueras y Gabriel Herrera, detuvieron a José Hernández Calderín, de 21 años de edad y vecino de Luyanó 20, por encontrarse reclamado por el Juez Municipal de Caimito, por falta contra los intereses generales. Fué remitido al Vivac de aquel pueblo.

AMENAZAS DE MUERTE

Francisco Fon, asiático, vecino de Monserrate 51, acusó a su sobrino Fon Bu de haberle amenazado repetidas veces de muerte porque se niega a entregarle el dinero que constantemente le pide.

$75,000 PAGADOS POR EL CANJE DE NUESTRA MONEDA

Informe sobre el embarque de moneda cubana, de plata y níkel americana

Por el Tesorero General de la República ha sido elevado al Secretario de Hacienda un detallado informe sobre todas las operaciones realizadas con motivo del embarque y canje de $603,400 que en moneda fraccionaria del cuño de los Estados Unidos fueron entregados al Federal Reserve de Atlanta, Estados Unidos de América. Dicho banco ha cobrado un peso por cada mil de moneda fraccionaria, por gastos, canje y transpore de esa moneda y además, como resultado de la fiscalización que se hizo durante la entrega de esa moneda al Banco de Atlanta, cobró también esa institución bancaria, al Estado Cubano, quince pesos veinte y cinco centavos, por desgaste; así que resulta un total de $75.59.

NOTAS PERSONALES

SR. MANUEL ARAS PORTILLO

Entre los pasajeros que ayer partieron hacia la Península en el vapor "Alfonso XIII" con animo de pasar la temporada estival en sus patrios lares, figura el señor Manuel Arás Portillo, del comercio, en el que cuenta gran número de relaciones.

Un feliz viaje le deseamos.

ALUMNO AVENTAJADO

En los recientes exámenes de ingreso celebrados en el Instituto de Segunda Enseñanza de la Habana, el niño Juan Carvajal y Bello, alumno del Colegio La Salle, obtuvo la calificación de Sobresaliente. Reciba tan distinguido amiguito nuestra más sincera felicitación.

SR. JULIAN PADRO

Ayer, en el vapor Alfonso XIII, embarcó con rumbo a España, el señor Julián Padró, Tesorero de la S. A. "Compañía de Transportes Cuba".

El señor Padró se dirige a San Hilario en los Bajos Pirineos, y pasará también una corta temporada en su tierra natal, Cataluña.

Un feliz viaje le deseamos.

PURGANTE

Es el mejor
EVACUANTE Y DEPURATIVO
al mismo tiempo que un excelente
REGENERADOR FORTIFICANTE

LAS PILDORAS PURGATIVAS LE ROY son soberanas por su eficacia en las afecciones del hígado, fiebres biliosas, fiebres paldicas, calenturas, haciendo huir de los intestinos la bilis que se ha mezclado con la sangre.

Para obtener un folleto explicativo, dirijirse:
Productos LE ROY, Apartado, 137, HABANA

LE ROY

MISCELANEA

LA LOGICA

Tengo para mí, que los señores Académicos de la lengua, lo son de lengua, nada más. Me fundo en que la mayor parte de las palabras no están bien definidas. Un ejemplo de esto que digo, es la palabra que sirve hoy de subtítulo a esta sección. Según el Diccionario, Lógica es la ciencia que enseña a discurrir con exactitud. Y o yo no soy meritorio de fumar los cigarros Especiales de La Gloria, o esa definición es una pataratada de tomo y lomo.

De que la Lógica no es exacta, me dí cuenta hace días estando apostado en una esquina de Prado y San Lázaro. Estuve allí el tiempo que se necesita para tomar una botella de sidra Cima y hacerse el nudo en la corbata Rusquellana, y en ese corto lapso de tiempo han cruzado ante mi vista más de seiscientos automóviles. Todos los tipos y tamaños que fabrican los industriales de autos, fueron desfilando Prado arriba. Unos eran guiados por señoritas; otros por jóvenes del sexo feo que llevaban a su lado la compañera de fatigas.

Otros eran señorones con cara de brutos que iban dando instrucciones al chauffeur. No faltaban tampoco los comisionistas con su cuñita, de esos que hacen sus diligencias guiando ellos mismos el artefacto, y tan pronto están en la Casa Iglesias comprando música, como en Los Precios Fijos adquiriendo la faja que les encargó la señora. Si como dice el Diccionario, es exacta la Lógica, tengo que hacer la dolorosa confesión de que la mía es de lo peor que hay en este mundo.

Mi lógica dice que quien tiene un automóvil, es por lo menos un señor que vive holgadamente y puede tomar la cerveza Llave a todo pasto. En primer lugar para tener un coche automóvil, por modesto que sea, hay que desembolsar unos cuantos centenares de pesos. tantos, que con ese dinero podía surtirse cualquiera de chocolate de La Gloria para varios años. ¿No es cierto? Bien, pues tras el costo está la sangría mensual de dinero que se necesita para sostenerlo: gomas, gasolina, pagar a quien lo limpie, abonar en un garage lo que cuesta guardarlo...

Todo eso sin contar los arreglos, piezas de respuesto, gomas, etc., etc. Tenemos pues, que quien tiene automóvil, la lógica nos dice que ha de ser un señor más que medianamente acomodado, y quien está en esa situación no tiene por qué quejarse de lo malo que **está todo.** Sin embargo de esto, yo no he hablado con una persona que no se queje. Los hay que hasta confiesan no tener para tomar un delicioso refresco en La Bilbaína de Neptuno 1, y tras éstas declaraciones cogen su auto y marchan como alma que lleva el diablo.

¿En qué quedamos? De mí sé decir, que quien me regalara una modesta cuña no dándome permiso para venderla en el acto, tenía que rechazarla. Sé bien que valen dinero y que tienen tanta aceptación cual los modernos objetos de arte que vende Le Trianon en Galiano 91. Pero ¿qué hago yo con un aparato de esos? Un elefante, un león o una pantera, valen también dinero. Sin embargo, el que quisiera regalarme un animal de esos tendría que declinar el honor de aceptárselo... ¿Dónde lo meto y cómo lo mantengo?

Pues si los demás pueden hacer lo que me es imposible a mí, la lógica me dice que el único que está mal en Cuba es un servidor de ustedes... Porque esta es otra; de mi estancia en la esquina antes mencionada, he sacado la dolorosa conclusión de que el único que carece de automóvil en esta República, soy yo. Me están dando ideas de hacer unas tarjetas que digan así: **"Luis M. Sominos. No tiene automóvil."** Ello valdrá para que no me confundan con personas no gratas, igual que no deben confundirse los alimentos Heudebert para diabéticos, que vende la Casa Recalt.

No hay confusión posible con esa aclaración. Puede un individuo estar dando mis señas particulares, sin que el otro caiga en quien soy yo, pero en cuanto le diga:

—Sí, hombre, estás cansado de conocerlo. Es un individuo que no tiene automóvil.

—¡Acabáramos! Es ese que no usa sombrero aunque le regalen un cargamento de Beaver Boar, la madera artificial que solo venden en la ferretería Los Dos Leones de Galiano y Virtudes. Lo conozco, lo conozco. Haber empezado por decirme Somines el sin automóvil.

Conclusión:

O las cosas no se han puesto malas más que para mí, o no tiene explicación que sea esta una de las ciudades donde más automóviles circulan, hasta el extremo de que se le puede hacer creer a cualquier forastero que estamos en Jauja. El lector puede desentrañar este arcano mientras yo sigo recomendándole las corbatas archielegantes que vende La Rusquella en su palacio de Obispo 108.

.. ..

Amenizando.

Los efectos de la "claque".

Cuando Lemaitre trabajaba en el Ambigú estrenó una obra titulada "Pablo", en la cual se distinguía tanto como la actriz madame Dorval, consiguiendo ambos aplausos ruidosísimos y celebraciones, cual las que se prodigan a los tabacos "Petit Cetros de Partagás".

Esto no satisfacía a Frederick, el cual exigió del director que suprimiese la "claque", por la misma causa hizo igual petición madame Dorval, y al día siguiente, suprimida la "claque", el público no aplaudió a ninguno de los dos.

Lemaitre pensó para sí que aquello no era conveniente, y obrando por cuenta propia mandó gente para que le aplaudiera a él solo; visto lo cual por la célebre actriz, al día siguiente destacó amigos suyos para que la aplaudiesen a ella.

A la noche siguiente hubo aplausos para todos los artistas, y ante aquel escándalo, Lemaitre y la Dorval se presentaron furiosos, al director, pidiéndole cuenta de lo que ocurría.

El director del teatro tuvo a bien contestar lo siguiente:

—¿Que qué significa ésto? Pues sencillamente, que después de suprimida la "claque" resulta que hay tres: una, de usted, monsieur Lemaitre; otra, de usted, madame Dorval, y otra, de todos los demás artistas.

En "Havana Sport" de Monte, frente a Amistad, venden trajes para caballeros y niños, a los precios más bajos que se cotizan en plaza. No compre su traje sin ver las gangas que tienen allí.

Sus gemelos para teatro los tiene la gran óptica "Argos", la casa de las damas elegantes. Vea los que exhibe en sus vidrieras de Neptuno 23, próximo al teatro "Encanto".

Pensamientos:

Lo más delicioso es una mujer hermosa que tenga las condiciones de un hombre honrado: réune entonces, todo el mérito de los dos sexos.

Más frecuentemente se tropieza con un amor excesivo que con una amistad perfecta.

El tiempo que vigoriza las amistades debilita el amor.

Los amoríos mueren de tedio y el olvido los entierra.

Para que el olvido no se cierna sobre la tumba del ser querido ofréndele una bella corona con flores de fino biscuit de las que venden muy baratas los señores Novoa y Compañía en Sol 70.

Usted debe saber que...

En 1690 Papin, profesor de Marburgo, construyó la primera máquina de vapor.

La máquina perfeccionada debida a Watt, tardó todavía tres cuartos de siglo en llegar (1765).

Del perfeccionamiento de Watt a la buena locomotora de Stephenson, (1875), transcurrieron 60 años.

La tintura de yodo es una mezcla de alcohol y yodo, por ejemplo, doce partes del primero y una del segundo.

El mejor fotógrafo de la República es el laureado Gispert de Galiano 73, a cuyo estudio se penetra por los grandes almacenes de juguetería Los Reyes Magos.

De utilidad:

Se compone un mastic para encolar madera y vidrio en caliente, con cola de pescado y ácido acético, en cantidad suficiente para que la solución tenga la consistencia de pasta que se solidifique por enfriamiento. Esta preparación se usa caliente y después de fría tiene una consistencia tal, que es imposible separar el vidrio de la madera, a que se haya pegado, rompiéndose primeramente aquella materia antes de desprenderse de la madera a que estaba unida.

Con estos calores la dispepsia se acentúa. Hágala desaparecer tomando tras las comidas la Pepsina y Ruibarbo del doctor Bosque.

Horóscopo del día.

Las personas nacidas el 19 de Junio lucharán contra muchas adversidades para triunfar en la vida.

MARMOLES. LOS MEJORES. "CASA MANFREDI"

La nota final:

En un Juzgado:

—¿Es usted casado, soltero o viudo?

—Viudo, señor juez.

—¿Y desde cuándo?

—Pues desde que se murió mi mujer.

Para que los solteros puedan hacer casamientos ventajosos tienen que ir elegantemente vestidos con trajes de los que acaba de recibir Le París, el gran almacén de Neptuno y Zulueta.

¿En qué se parece la luna a un huevo?

En que se pone.

Luis M. SOMINES.

No Será Nuevamente Ampliada en el Próximo Curso la Matrícula de Ingreso en las Escuelas Normales

Así nos lo declaró el Secretario de Instrucción Pública.—México tiene ya cuatro mil bibliotecas.—Deben recoger sus trabajos los alumnos de San Alejandro

El Secretario de Instrucción Pública nos declaró ayer—y nos rogó que así lo publicáramos—que en el próximo curso no será nuevamente ampliada la matrícula en las Escuelas Normales. Nos dijo el señor Secretario que circunstancias especiales le habían recomendado la ampliación de la matrícula y el nombramiento de los profesores que debían atender al exceso de alumnos, en el curso que ha terminado; pero que esta medida especial se tomaba una sola vez y no se hacía una cosa sistemática, primero, porque a ello se opone la ley de las Escuelas Normales, que fija y limita el número de alumnos que han de ingresar cada curso, y segundo, porque no existirían locales donde alojar, ni medio con qué sostener a tan crecido número de alumnos. Por tanto, en el curso que comienza el primero de octubre próximo solamente podrán ingresar en cada escuela normal setenta y cinco alumnos, a excepción de la Normal de Maestros de la Habana que, por tener dos grupos legales, admitirá ciento cincuenta alumnas.

En ningún caso se podrá restar de este número fijo la cantidad de alumnos que repitan el primer año.

A LOS ALUMNOS DE SAN ALEJANDRO

El señor S. Medina, presidente de la Federación de Alumnos y ex Alumnos de la Academia de San Alejandro, atentamente nos pide que comuniquemos a los alumnos que no han recogido sus trabajos en la ya clausurada exposición del antiguo Colegio de Belén, que deben pasar a recogerlos, lo más brevemente posible, por la academia San Alejandro.

CUATRO MIL BIBLIOTECAS EN MEXICO

En la mañana de ayer fue visitado el general Alemán, Secretario de Instrucción Públca por una comisión de bibliófilos mexicanos, presididos por la señorita Esperanza Velázquez Bringas, jefe del Departamento de Bibliotecas de la Secretaría de Educación de la República de México; el señor Rafael Heliodoro Valle, jefe de Bibliografía del mismo Departamento de Bibliotecas; el doctor Rafael Aguilar Santillán, Secretario Perpétuo de la Sociedad "Alzate", doctor Joaquín Díaz Mercado, director de la Biblioteca Nacional de México, y don Tobías Chávez, director de la Biblioteca Universitaria.

Esta comisión fue presentada al general Alemán por el doctor Francisco Ma. Coronado, director de la Biblioteca Nacional y del doctor Juan Antiga.

La señorita Bringas informó al general Alemán que México tiene ya cuatro mil bibliotecas, establecidas por ellos. Además el número de escuelas típicamente rurales, asciende a cinco mil.

La señorita Bringas y sus acompañantes no quisieron pasar por la capital sin saludar a su buen amigo, el general Alemán, por lo que realizaron esta visita de cortesía.

UNA ACLARACION PIDE HACIENDA AL CLEARING HOUSE

Solicita saber si es acuerdo de esta corporación el cobro por los cheques certificados

El Secretario de Hacienda doctor Santiago Gutiérrez de Celis, ha dirigido al Clearing House, de la Habana, consulta referente a que si la determinación que han tomado tres instituciones bancarias de esta plaza, como son The National City Bank of New York, Nova Scotia y The Royal Bank of Canada, de cobrar el uno por mil, en los cheques certificados, es, por acuerdo de cada una de esas instituciones bancarias, o por resolución del Clearing House, para entonces el Estado tomar las medidas que estime oportunas en cada caso.

Este escrito-consulta obedece a que recientemente el National City Bank, por su Sucursal en Camagüey, quiso cobrar ese tanto por ciento a cheques de la Zona Fiscal de aquella ciudad, por lo que el administrador de aquella oficina recaudadora, pasó telegrama urgente al Secretario de Hacienda, en consulta sobre si debía o no abonar la cantidad que se le exigía por dicha sucursal bancaria.

ESTA EXENTA LA VENTA DE TASAJO DEL UNO Y MEDIO

La Secretaría de Hacienda contesta en ese sentido la consulta de una importante firme

Por la Cámara de Comercio de la República, a nombre de su asociada, la firma de Lykes Bros Co., S. A., se ha formulado la siguiente consulta:

¿Está comprendida en la exención del número de 1922 la venta "de tasajo hecho en el país, con carne no importada, cuando se efectúe "por el encomendadero al por mayor?

A cuya consulta, el señor Secretario de Hacienda, ha resuelto se contes como sigue:

"El Diccionario de la Real Academia española; entiende por carne "la parte blanda y mollar del cuerpo de los animales, término genérico que se aplica a todas las carnes, ya se trate de carnes en estado natural, ya cocidas, ya preparadas de cualquier otro modo, y si "el número cuarto del artículo XIII "de la Ley de 9 de Octubre de 1922 "emplea genéricamente el vocablo "carne sin hacer ninguna especificación, debe entenderse que el tasajo está incluído dentro del concepto general y que, por tanto, la venta de tasajo hecho en el país, con "carne no importada, cuando se "efectúe por en encomendero al por "mayor, no está sujeta al pago del "uno y medio por ciento, por alcanzarle la exención del referido artículo XIII".

OFTALMO GOTAS
POR SU COMPOSICIÓN ES EL OFTALMO GOTAS BOSQUE UN PODEROSO ANTISÉPTICO Y VASO CONTRICTOR, EN LAS VARIAS AFECCIONES DE LOS OJOS. DONDE ESTA INDICADA TU FORMULA. HACE CESAR LA INFLAMACION, ENROJECIMIENTO, DOLOR, CONSERVA LOS OJOS LIMPIOS Y BRILLANTES.
INTILESE 10 O GOTAS TRES VECES AL DIA
LABORATORIO DEL Dr. A. C. BOSQUE TEJADILLO 36 HABANA.

KOLYNOS limpia la dentadura, vigoriza las encías y purifica la boca entera; destruye los microbios que producen la caries y deja la boca con una sensación exquisita de limpieza y frescura que dura por muchas horas.

También es económico—Basta usar un centímetro con el cepillo seco.

CREMA DENTAL
KOLYNOS

073

Anúnciese en DIARIO DE LA MARINA

La moderna Planta de la Compañía Cubana de Cemento Portland situada en el Mariel, con una capacidad anual de 8,000,000 de sacos de cemento, fabricado por el procedimiento húmedo, asegura a sus clientes un cemento uniforme de acuerdo con las normas adoptadas y servicio rápido.

M.E.C.D. 2016

DE LA ESCUELA DE ARTES Y OFICIOS

LA TEORIA Y LA PRACTICA

Hemos recibido la siguiente carta:

La Habana, a 16 de junio de 1928.

Señor Director del DIARIO DE LA MARINA.—Presente.

Señor:—Invocando su bondad de siempre, los abajo firmantes, estudiantes de la Escuela Superior de Artes y Oficios, rogamos muy encarecidamente a usted, la publicación de la presente, en que hacemos unas ligeras rectificaciones, sobre una nota editorial, que bajo el título de "La Teoría y la Práctica", publicara "El Mundo".

Ante todo, nos es imprescindible y necesario aclarar, que no son las Escuelas Industriales, creadas recientemente, las que expiden títulos de Ingenieros Industriales; como se cree erróneamente.

Estas Escuelas capacitan a sus graduados, para seguir sus estudios superiores, con exclusivo fin industrial, en la Escuela Superior de Artes y Oficios, que es la única autorizada para expedir los mencionados títulos. Y en esta Escuela Superior la enseñanza Técnica Industrial no es, ni puede ser "extremadamente elemental", como se dice, sino una enseñanza propia y digna del centro que es, si no de nombre, de hecho: una Universidad Industrial.

El viejo problema de los Constructores Civiles y de la Sociedad Cubana de Ingenieros, es muy distinto al actual, no hay un símil siquiera que los haga remotamente parecidos. Ayer, la Sociedad Cubana de Ingenieros, luchó bravamente, contra derechos quizás justos y legítimos, que pedían los Constructores Civiles. Hoy, la Sociedad Cubana de Ingenieros a la aparición del Decreto Presidencial que funda y reorganiza la enseñanza Industrial en Cuba, se agita violenta, en ímpetu de grande rebeldía, contra el nombre de **Ingeniero** que el Ejecutivo concede para los graduados en la Escuela Superior de Artes y Oficios.

Antes, era una lucha entre dos clases profesionales. Ahora, es una absurda obstrucción que espontáneamente hace una como burguesía que créese aristocratizada por un nombre profesional, a la juventud del pueblo, que estudiando por y para el engrandecimiento de las industrias nacionales, encuentran en la resolución de un gobernante sensato y justo, nuevas rutas, hacia nuevos horizontes de progreso, en el hasta ahora reducidísimo campo de las industrias de Cuba.

La Sociedad Cubana de Ingenieros plantea el problema de la diferenciación de nombres. Han hecho públicas acaso, una protesta por los derechos que el citado Decreto nos concede? No, solo alegan que: "no deben ser llamados **Ingenieros**, sino Peritos Industriales u otro nombre que no pueda confundirse con el título de Ingeniero".

"En la Teoría y la Práctica", pregunta "El Mundo": "¿Por qué no se dota a los segundos—a los graduados en la Escuela Superior de Artes y Oficios—de un título que, en su nombre, lleve ya el resumen y la garantía de su actuación distinta?

Y nosotros preguntamos: ¿Es que acaso el título de Ingeniero Técnico Industrial, no resume y garantiza la actuación distinta que se pide?

Analizado el problema desde el punto de vista del paralelismo, no es posible aceptar, pensando razonadamente, en el punto de encuentro que da, ficticiamente y en la lejanía—en el símil vulgar de las paralelas del ferrocarril—el alcance de la vista; y que solamente daría, en el desenvolvimiento profesional de los Ingenieros universitarios y los Ingenieros Técnicos Industriales de la Escuela Superior de Artes y Oficios, la equívoca interpretación que hoy se hace acerca de las atribuciones concedidas a estos últimos.

El paralelismo, con mayor o menor distancia entre estas profesiones análogas e integrantes, existirá siempre; el punto de unión, de existir, será en el infinito, y consideramos, que respecto a este problema, quien dice infinito, dice **nunca**.

"El Mundo" considera que: "De esta manera, si los universitarios ostentan ese doble carácter de teóricos y técnicos, si conocen como se hace de la mejor manera una cosa y saben hacerla, entonces esos títulos de las Escuelas prácticas deben suprimirse, o al menos desposeerse de todo cuanto pueda prestarse a darle un carácter semejante al de los verdaderos profesionales". Y aquí, "El Mundo" se equivoca lamentablemente.

¿Por qué aceptar que se supriman títulos semejantes a los universitarios, si comprenden especialidades que en la Universidad Nacional no existen, y que tienen designado y limitado, para su desenvolvimiento, el campo de la industria? ¿Puede aprobarse y aplaudirse a un Ingeniero Civil frente a una industria cualquiera química, por ejemplo, por la sola causa de resultar molesto a unos señores asociados que el Ejecutivo coopere de manera eficaz al progreso de las industrias nativas, con la creación de los títulos de Ingenieros Técnicos Industriales, análogos a los de Ingenieros que expide la Universidad? Creemos que no.

Y luego ¿es que estos Ingenieros poseen "las prácticas necesarias" para la realización de sus teorías? Vamos a aceptar esta suposición que nos atrevemos a llamar sencillamente utopía, por no herir suceptibilidades, ni decir verdades que todos sabemos ya; pero téngase presente, que en época no muy lejana, se nos llamó, por los estudiantes universitarios **estudiantes de pico y pala**, y después **obreros** porque juzgaban ellos, que el trabajo y el estudio, es decir la teoría y la práctica eran incompatibles. Esta protesta de los Ingenieros cubanos nos enorgullece mucho.

En las naciones extranjeras en que existen Universidades y Escuelas Industriales, los graduados en unas y otras, Ingenieros todos; pero con campos de acción distintos, viven en franca y cordial armonía, sólo aquí, en Cuba, en nuestra patria, los Ingenieros universitarios, alzan su voz de protesta, demostrando así, al oponerse, tener mayor concepto de la justicia, de la razón y de la dignidad profesional, que sus colegas extranjeros.

Dándole mil gracias por la publicación de la presente, quedamos atentamente de usted,

F. OROZCO; F. A. PEREZ; JUAN R. HERRERO; M. J. MARICHE.

HABANERAS

DESPEDIDAS

EXODO VERANIEGO

Rumbo al Norte.
Por Key West.

Bebito Echarte, el más popular de nuestros consejeros provinciales, embarcó el sábado para Nueva York.

Por la misma vía han salido el señor Diego Vázquez Bello, Representante a la Cámara, el señor Orlando de Lara, canciller del Consulado de Cuba en Bruselas y el señor Carlos Machado Mena, concejal del Ayuntamiento.

Un amigo querido, Paco B. del Calvo, que va a su temporada de todos los veranos en Nueva York.

El señor Enrique Culmell y su gentil esposa Julita Jorrín, el ingeniero Jorge Hernández Tella y señora, el joven Frank Steinhart y el señor Marcelino García.

Panchito Fernández Inda y su bella esposa, Carmita Quintana, que van en viaje de boda.

Se dirigen a Miami.
Por una temporada.

Me quedé sin dar cuenta del pasaje que llevaba el **Espagne** por lo extenso de la reseña.

Tarde ya para decirlo.
Perdido todo interés.

Sin embargo no podría dejar silenciano algunos de los viajeros más distinguidos.

Los Príncipes de Ruspoli.
El tenor Lázaro.
Los distinguidos esposos Julio B. Forcade y Angélica Pedro con su graciosa hija Lilita.

Entre un grupo de matrimonios que navegan en el hermoso **paquebot** francés cuéntanse Alfonso Gómez Mena y María Vivanco, Valentín Rodríguez y Otilia Crusellas, Rafael Maruri y Lolita de la Vega.

El doctor Casariego.
Manuel Galdo.

Nena Weiss, encantadora señorita, que va en viaje de recreo acompañada de sus tíos, el doctor Baltasar Weiss y su esposa, la distinguida dama María de Sena, con sus hijos todos, entre éstos, la linda señorita May Weiss.

Teté Robelin, interesante esposa del señor Antonio de la Guardia, con su adorable hija Bebitina T. Robelin y su sobrina tan graciosa, Chela Morales Brodermann.

El joven y distinguido matrimonio Julio Cadenas y Gabriela Sánchez con sus hijos Julieta y Julio.

El señor Félix Palavicini y su bella y gentilísima esposa, Belinda Hernández, que van a fijar su residencia en París.

Pepilla Duany, la viudad del inolvidable maestro Laureano Fuentes, con su graciosa hija Alina.

El doctor Rafael de la Torre, Consejero de la Legación de La Haya, con su gentilísima esposa María Parodi.

Rosita Martínez Ortiz.
Fabiola de Arriba.

Esta última, bellísima señorita, acompañada de su señora madre Blanca Alvaro viuda de Arriba.

Entre un grupo de diplomáticos, Alfonso Forcade y señora, **Chon** Tejera, Antonio Rossel, José L. Gómez Garriga, y Ramiro Hernández Portela con su señora madre, Dolores Portela viuda de Hernández.

Amparo y Carmela Núñez.
Emila Angulo.

El doctor José Luis Vidaurreta, Magistrado del Supremo, Jorge Casteleiro, el doctor Alberto Gross y el querido compañero del periodismo José de la Luz León, Cónsul de Cuba en la Coruña.

Diego Bonilla.
Notable violinista.

El Padre Eugenio Pérez, organista de la Parroquia del Vedado, del cual recibí una afectuosa despidida.

Y tres viajeras del **Espagne**, que son las señoritas Alfert, Antonia, Esperanza y Magdalena.

Las dos primeras desempeñan cátedras en la Escuela de Agricultura e Instructora.

Las señoritas Alfert van comisionadas por el Gobierno para estudiar en las fábricas de porcelana de Sevres.

Antes de embarcar fueron recibidas por el Honorable Presidente de la República.

El general Machado tuvo frases de elogio para sus pinturas en porcelana.

Salió el **Alfonso XIII** ayer.
Con numeroso pasaje.

Contábanse entre éste nuestro director, doctor José I. Rivero y su distinguida familia, el Embajador de España y la respetable señora Rosa Quiñones viuda de Díaz Blanco, la cual, según bien dijo ayer este periódico, ligada a la que fué patria de su esposo, tanto como a la suya, comparte su vida entre ambas.

Se dirige a Madrid.
Su residencia habitual.

En el vapor de Key West embarca hoy la señora Sofía Rodríguez de Monteverde.

Va en compañía suya Nenita Herrera, la linda Nenita, hija del general Alberto Herrera, Jefe de Estado Mayor del Ejército.

Ingresará en un colegio después de la temporada que por prescripción facultativa pasará hasta septiembre en Lake Placid.

Tengo encargo de la señora de Monteverde de despedirla de sus amistades.

Mañana, en el vapor **Toloa**, embarcan el señor Enrique Berenguer y su gentil esposa, Mercedes Ulloa, acompañados de su encantadora hija Josefina, futura colegiala de un gran plantel de los Estados Unidos.

A propósito de viajeros.
Una despedida más.

Desde hace unos días salieron para Nueva York, la señora Amparo García de la Vega, y su hermana, la señorita **Manguin** García Beltrán, quienes van a reunirse en Stamford con otra hermana suya, Gabriela, la señora de Robau.

Y diré ya, por último, que tiene hechos sus preparativos de viaje el y joven y brillante violinista Alberto Mateu.

Saldrá para el sábado.
Rumbo a California.

Continúa en la pág. SIETE

GARCIA, SISTO Y COMPAÑA
TELEFONOS
DIRECTO: M-1039
CENTRO PRIVADO: M-5991
APARTADO: No 70

GRANDES ALMACENES
Fin de Siglo
LA CALIDAD MAS ALTA — AL PRECIO MAS BAJO

SAN RAFAEL Y AGUILA
SAN RAFAEL 21-23-Y-25
AGUILA 80 Y 84
AGUILA 119 (FRENTE AL EDIFICIO PRINCIPAL)
SAN JOSE 16 Y 18

HIC — NOVVM

Eso que los franceses llaman "le chic intime" encuentra una realización delicadísima en la ROPA INTERIOR FEMENINA DE

Fin de Siglo

Los Precios no Pueden ser más Moderados:

$3.75 El precioso juego de dos piezas diseñado a la derecha. Es de finísimo opal, primorosamente bordado y calado a mano.

$4.25 El otro jueguito, también en dos piezas y no menos encantador. Es de holán muy fino, adornado con encaje.

En una de nuestras vidrieras de la calle Aguila, mostramos infinidad de colores y dibujos de estos dos juegos diseñados.

Otras Prendas Interiores muy Atractivas

A 55 y 65 centavos: espléndidas camisas de día, bordadas y caladas.

A $2.25: Finísimas camisas de noche de Holán de puro lino, con bordados y calados a mano.

A $1.15: Camisas de noche, caladas y adornadas, en excelente unión, con preciosas aplicaciones de encaje de color ocre.

UN GRAN SURTIDO DE JUEGOS INTERIORES A PRECIOS FUERA DE COMPETENCIA!

Magníficos juegos de dos piezas de opal bordado, primorosamente rematados, a $2.25, 2.45, 2.75, 3.00 y 3.25.

Juegos de dos piezas de Holán, con calados y bordados, a $2.95, 4.25, 5.00 y $6.50.

Juegos de tres piezas, compuestos de Camisa de día, Camisa de noche y pantalón, finamente confeccionados en batista excelente bordada.

a $3.65

¡OFERTA ESPECIAL!
CREPE DE CHINA LAVABLE
PARA ROPA INTERIOR
EN 20 COLORES DISTINTOS, A
90 Cts.

MEDIAS DE SEDA
VAN RAALTE
ULTIMOS COLORES
GARANTIA INFINITA

SUCESOS DE POLICIA

Estafa.—Manuel Viñas López, chofer y vecino de General Suárez 205 denunció haber alquilado el auto que maneja a una mujer a la que sólo conoce por María y que es vecina de Vapor 49 a la que llevó al pueblo de Managua regresando después hasta dicho domicilio en el que se introdujo la referida mujer negándose a abonarle la cantidad de $10, importe de su trabajo.

Arresto judicial.—El teniente José Guardano Zequiera, arrestó a Emilio Fernández Navares, vecino de Salud 12, por encontrarse reclamado por el juez correccional de la Cuarta Sección en juicio que se le sigue por infracción del artículo seiscientos siete del Código Penal.

Con agua hirviendo.—En el Hospital Municipal fué asistido de varias quemaduras diseminadas por la cara Orlando Ramírez Anguita vecino de Zenea 238 las que se produjo casualmente en su domicilio al volcársele encima un jarro con agua hirviendo.

Hurto.—El vigilante 1728, detuvo en el Mercado Unico a Avelino Calvo Galdo, sin domicilio conocido por haberle corprendido hurtando plátanos de una de las tarimas de dicho mercado.

PEREGRINACION
(Francia-Italia-España)
1ª $880 - Ultimos días de suscripción - 2ª $680

Como están agotándose las Cámaras de Primera del VAPOR LAFAYETTE, que saldrá el 30 de Junio de La Habana, se avisa a todos los simpatizadores de dicha Excursión que se apresuren a separar sus Cámaras en la Trasatlántica Francesa, O'Reilly, 9. París—Lisieux, Lourdes, Roma, Venecia, Florencia, La Riviera, Montecarlo, Niza, etc., etc. Biarritz, Deauville, San Sebastián, Loyola, Bilbao, Limpias, Santander. Información: Teléfono F-4037. Sr. Masriera. Calle B, número 17, entre Línea y 11.

OCHO METROS DE DRAGADO SE HARAN EN EL LUGAR OCUPADO ANTIGUAMENTE POR LOS ESPIGONES DE SAN JOSE

A la Compañía Auxiliar Marítima se le ha denegado permiso para la construcción de un muelle entre los de los Ferrocarriles Unidos y dicha empresa, en la ensenada de Guasabacoa

El Negociado de Mejoras en Ríos y Puertos, ha cursado la documentación e Informe emitido por la Junta de Puertos, sobre las obras de dragado que desea llevar a cabo la empresa "Munson Steamship Line, en el lugar de emplazamiento de los antiguos espigones de San José.

El Secretario del Ramo, de acuerdo con la solicitud y el proyecto presentado, visto el informe de la Junta de Puertos, autorizó la ejecución de las obras, considerando que no se causa perjuicio a los intereses generales y se mejoran las condiciones de esa parte de la bahía.

Los trabajos de dragado, alcanzarán una profundidad de ocho metros, diez centímetros, o sea 27 pies. Los trabajos serán realizados por la Empresa mencionada, bajo la inspección de los Ingenieros del Negociado de Mejoras en Ríos y Puertos, y de acuerdo con las condiciones y requisitos que se exigen en estos casos.

Denegación de permiso sobre la construcción de un muelle. — El doctor Céspedes ha denegado la solicitud de permiso presentada por la Compañía Auxiliar Marítima S. A., con carácter provisional, para la construcción de un muelle terraplén y refuerzo del malecón existente, en el tramo comprendido entre los muelles de los Ferrocarriles Unidos de la Habana, y dicha compañía, en la Ensenada de Guasabacoa, en el litoral de Regla.

El motivo de la denegación es que con dichas obras se ocupaba un muro o malecón de la propiedad del Estado.

Obras terminadas. — El Negociado de Faros y Auxilios a la Navegación, dió cuenta de la terminación de las obras que por orden del doctor Céspedes, venía realizando en el Faro del Morro de la Habana.

Comienzo de Obras. — Por el Ingeniero Jefe de la Provincia se informó al Secretario del Ramo, que en el día de ayer dieron comienzo a las obras de reparación ordenadas en la carretera de Caimito a Capellanía, pasando por Celba del Agua.

Los Informes Semanales. — Hay llegado a la Jefatura de Despacho de la Secretaría de Obras Públicas, los informes semanales presentados por el Negociado de Limpieza de Calles, dando cuenta de haber sido recogidas 4,768 toneladas de basura, la que fué conducida al Vertedero de Tallapiedra, en 1,797 viajes rendidos por el material rodante del Departamento.

Por el servicio de riego en calles, paseos y jardines, se gastaron 792,000 galones de agua, procedente en su mayor parte de los pozos habilitados en distintos lugares de la ciudad para ese servicio.

El Negociado de Calles y Parques, rindió un informe detallado de las obras que está ejecutando, con su personal, en distintos lugares de la ciudad.

También se recibió el informe de la División del Alcantarillado, y el del Sub-Negociado del Acueducto, este último dá cuenta de haber sido reparados en la semana, en las visitas a domicilio 7,000 servicios.

El informe emitido por el químico bacteriólogo del Departamento, acusa como de buena calidad el agua que se distribuye a la ciudad, en todas las muestras tomadas en diferentes grifos, que fueron debidamente analizadas.

LOCALIZANDO A 3 ESTAFADORES INTERNACIONALES

Estuvieron en la Habana, saliendo para Méjico. Son perseguidos por la policía de dos países

En virtud de haberse recibido comunicaciones en la Jefatura de la Secreta de la Jefatura de la Policía Argentina y Brasileña, acerca de si se encontraban en Cuba tres peligrosos estafadores, dos hombres y una mujer autores de numerosas estafas y robos de los que fueron víctimas numerosos hoteles de Sur América, el Jefe de la Secreta Comandante Trujillo comisionó al Secretario de la Jefatura señor Pedro Manuel García, para que en unión del activo detective señor Miguel Hernández, investigaran el asunto. Después de revisados los libros de llegada de barcos, de inmigraciones y de los que llevan por orden de la Secretaría de Gobernación los hoteles y casas de huéspedes de movimiento de pasajeros, pudieron los referidos detectives saber que los tres individuos estuvieron en la Habana en el hotel Gran América primeramente; en Virtudes 13 después. Nómbranse estos individuos Francisco Fernández (a) Fernandito; Abdon Fernández (a) El Gallego Millonario, y ella Dolores Lazcano (a) La Gallega. Esta es habilísima en el robo, llevando consigo una maleta pequeña de fondo de resorte, que coloca sobre los objetos que quiere sustraer y a la sola presión de las asas de la maleta se levanta el fondo "traga el objeto" y vuelve a ocupar su antigua posición.

Cuando acudió la Secreta a detenerlos ya habían embarcado para Méjico los tres individuos, habiendo avisado el comandante Trujillo a la República Azteca, la clase de individuos que eran los tres acusados.

—El detective de la Secreta Miguel Hernández, detuvo ayer a Ricardo Fernández García, vendedor y cobrador de la fábrica de fideos "Dos Reinas", de S. Fernández, en Marianao, el cual se encontraba reclamado en causa por estafa y falsedad, por haber falsificado un check a nombre de su principal y cobrado varias cuentas.

Estafa. — Antonia Calacell Bernace, manicure, de Obispo 1, acusó a Salvador Angel Gaya, a quien encargó varios trabajos, abonándoselos de su importe por adelantado y que no sólo no lo ha realizado, sino que además la amenaza e insulta cada vez que ella le recuerda que tiene que realizarlos.

La Agrupación Veteranista y sus Acuerdos

Pedirán que no se quite a las calles el nombre de patriotas o el de benefactores de Cuba

CELEBRO SESION LA AGRUPACION VETERANISTA.— TOMO ESTOS CUATRO ACUERDOS:

Primero:— Abierta la sesión por el Presidente Coronel Barceló, la Asamblea se puso de pié en homenaje del Generalísimo Máximo Gómez por ser el aniversario del fallecimiento en el día de ayer.

Segundo:— Se aprobaron las actas de las sesiones celebradas los días 28 de mayo y 10 de junio en las que constan diversos particulares relacionados con la organización Veteranista. En dichas actas se da cuenta de haber sido cumplido el acuerdo sobre solicitar del Honorable señor Presidente de la República que no rebajara las pensiones de los Veteranos de la Independencia. Interesarse por la salud del mismo, Visitar las distintas zonas fiscales con objeto de conocer el proceso de las pensiones de los Veteranos de la Independencia. Solicitar del Alcalde Municipal y Presidente del Ayuntamiento que no permitan se les quite el nombre de las calles a aquellas que llevan la de algún patriota o la de algún hombre que se haya significado por su amor a Cuba y su libertad como por ejemplo Pi y Margall.

Tercero:— Se dió lectura al proyecto de Reglamento y se designó una Comisión compuesta entre otros del Coronel Barceló, Comandante Manuel Secades, Coronel Rafael Cerviño y Capitán Soto y además el Comandante Cabrera, para que redacten proyecto de Estatutos y lo presenten en la nueva sesión que se celebrará el día 24 de los corrientes en el salón del Consejo Nacional de Veteranos de la Independencia.

Cuarto:— Siendo las cuatro de la tarde y resultando que en el día de hoy es aniversario de la muerte del Generalísimo Máximo Gómez, se suspendió la sesión para concurrir al Cementerio de Colón a rendirle tributo.

SE REPARAN
forran y limpian
Bolsas y Carteras
Maletas y Artículos de Cuero
También se fabrican a medida y capricho.
LA CASA DEL PERRO
Neptuno y Amistad

LAS ADHESIONES CONTRA EL PAGO POR LOS CHECKS

La Lonja del Comercio recibe una carta del Club Rotario de Sagua la Grande

La Lonja ha recibido, entre otras la siguiente adhesión a su campaña contra el cobro de la Comisión por pago de Cheques intervenidos que pretenden afectuar algunos bancos. Dice así el Club Rotario de Sagua la Grande:

Junio 15 de 1928.

Sr.
Presidente de la Lonja del Comercio
Habana.
Muy Sr. mío:

En la sesión de anoche de este Rotary Club que me honro en presidir, se acordó dirigirse al Presidente del Clearing House y a esa respetable corporación también haciendo nuestro y protestando este Club como lo hacen ustedes, del acuerdo tomado por algunos Bancos de cargar una cantidad por los Cheks intervenidos que se remiten de un lugar a otros de la República.

Adjunto le remito la copia de la comunicación que le hemos remitido al Presidente del Clearing House, donde verán ustedes que nos adherimos a la petición que han hecho ustedes a aquella institución.

Y al tener el gusto de comunicárselo me complazco en ofrecerme a usted muy rotariamente;

(f.) Pompilio Montero.
Presidente.

Arresto judicial.—El vigilante 1108, detuvo a María de la Fuente Naciente, vecina de Zapata y 29 por encontrarse reclamada por el juez Correccional de la cuarta Sección en juicio que se la sigue por escándalo.

El Estreñimiento es Peligroso

El estreñimiento le priva a Ud. de su energía, vigor y vitalidad; es causa de dolores de cabeza, desvanecimientos, bilisidad, lengua saburrosa, mal aliento y mal sabor en la boca, gases en el estómago e intestinos, piel cetrina y barrosa, pérdida del apetito y de peso, trastornos del estómago y trastornos similares. Uga-Sol es un tónico laxativo ideal, suave y activo. Limpia los intestinos completamente y de una manera suave haciendo desaparecer el estreñimiento y los trastornos que lo acompañan, restaurando así la salud, fuerza y vigor. El Uga-Sol puede conseguirlo en cualquier botica. Distribuido por Duarte & Co., Habana.

¿Va su hija a la escuela con regularidad?

Muchas muchachas faltan a la escuela algunos días de cada mes por enfermedad, lo que, en la mayoría de los casos, es innecesario porque tanto las jóvenes como las mujeres de edad, pueden fortalecerse con el Compuesto Vegetal de Lydia E. Pinkham.

Exija este empaque.

Los muchachas que sufren de agotamiento, insomnio, nerviosidad y falta de apetito, recobrarán nueva fuerza y vigor con el

Compuesto Vegetal de Lydia E. Pinkham

Su hija merece lo mejor en la vida.

De venta en todas las farmacias

Colorantes Fijos de PUTNAM

Para dar Matices Claros Usense los Tintes en Agua Fría

Instrucciones para matizar en cada paquete. Los mismos tintes Putnam, usados en agua fría, dan a la ropa un color claro que resiste varias lavadas. Hirviendo la ropa en la solución se tiñe permanentemente con un color más acentuado. Usese el Blanqueador Putnam "No-Kolor" para quitar manchas y colores viejos. Inofensivo para las manos y las telas. Todos los materiales se coloran en una sola operación.

Busque Ud. esta Marca en cada Paquete.

ELABORADOS POR
Monroe Chemical Co., Quincy Ill.
E. U. de N. A.

Anúnciese en el Diario de la Marina

HACEMOS TODA CLASE DE VESTIDOS

Ponemos a la disposición de las elegantes nuestro magnífico taller de costura en el cual hacemos por encargo hasta el vestido más suntuoso.

Hemos rebajado los precios de los encantadores modelitos franceses de vestidos que vinieron de París.

Una tienda chic, que especializa en auténticas modas, que atiende cordial y eficientemente a sus clientes y, que, no obstante tales ventajas, ofrece precios populares. Así es nuestra casa.

Modes Maison Josephine
SAN RAFAEL Nº 3-5 — TEL. M-3952-HABANA

M.E.C.D. 2016

PARA ELLOS Y PARA ELLAS

Por la Doctora Herminia Planas

Secretos de una Parisiense. Conocete a ti Misma

Aviso importante: Para todo lo relacionado con esta Consultorio, diríjase al Apartado 1010. (Redacción del DIARIO DE LA MARINA).

Estimada amiga:

El detalle de una capa, ya sea en vestido o abrigo, es muchas veces favorecedor, si no se olvida la configuración de la persona que ha de lucirla. Por ejemplo, para unos hombros llenos o redondos la capa deberá ser ligeramente rizada, porque si fuera lisa acentuaría esa redondez poco deseable.

Suya,

LETICIA.

LAS MUSAS A DARIO

Porque has hecho que el Verso, como (mo efebo rosado, danzara
En las liras de luz de la Aurora, (magnífico y diestro,
Coronando las rosas de tu vida profunda y preclara
Con la música inmensa que ha vertido en los siglos tu estro;

Porque amabas la luna, ¡dulce isla (eucarística y rara!
Y eras áspero y tierno, como rosa (vestida de hierro, y tan nuestro
Que tu voz era nuestra, Gloria de (alas eternas ampara
Tus poemas, tu nombre y la flor de (tu estro, Maestro!

Tu corazón ha muerto, ¡rubí tristete arder fatigado!..
En las aguas obscuras de sus negros (países, la Muerte
Matar quiere los cisnes de tus lagos, ¡oh claro Señor..!

Ella cubre tu vida, como un vasto (oceano enlutado;
Mas en vano: tu alma sobrenada y (canto se advierte,
Como un coro de cisnes en un Himno de Vida y de Amor.

Emilio Vaquero LAZCANO.

Candelaria María. —Para acomodar el equipaje, nada mejor que la ropa de jersey, (tejido de punto) especialmente de seda, que ocupa poco espacio. Además los pantalones son del estilo "blumer", que es lo más cómodo para viajes. En "Le Printemps", Obispo y Compostela, tienen juegos de jersey en los colores de moda y en distintos precios y tamaños.

Las medias también se las recomiendo. Tienen distintas marcas, las mejores y garantizadas como duraderas. Transparentes y un poco más tupidas, todas de seda. —Teléfono: A-2530.

Nurse. —Le copio una buena receta para hacer la "gelatina de patas", dice así:

Gelatina de pies de ternera: "Se parten a trocitos los piés de ternera (o carnero), y se ponen en una olla grande, con mucha agua, y que cuezan al fuego muy fuerte; se gradúan cuatro patas de ternera (o doce de carnero) para que queden tres cuartillos de sustancia; luego que queden deshechas se saca este caldo y se les añade medio cuartillo de vino blanco o de cognac, o bien leche de almendras o marrasquino, media libra de azúcar, o más, según el gusto, cinco o seis pedazos de canela, grandes, el zumo de 3 naranjas chinas, el de dos limones y unos pedacitos de cáscara de naranja; se baten tres o cuatro huevos, y muy batidos se mezclan con todo y se ponen en un perol a un fuego regular; luego se espuma como si fuera almíbar y se debe reducir este líquido a un poco más de la mitad; se cuela en un trapo muy espeso y bastante tirante y que caiga el líquido en una vasija honda, esta operación de colarlo se hace muchas veces hasta que quede claro y de color de vino y entonces se pone en vasos, copas o moldes, y se conserva para adornar los fiambres.

Styimol. — A todos los lectores que se interesaron por ese remedio para estirpar los barrillos, les diré que también hice gestiones por saber si ese producto extranjero, se vende en la Habana, sin conseguir saberlo. Que he pedido a algunas droguerías lo encarguen y tan pronto sepa que ha llegado, tendré mucho gusto en dejárselo saber a mis buenas amigas del Consultorio.

Abuelitas. — Recetas para hacer ponches calientes. Se toman tres limones, se les quita la cáscara y se cortan en rodajas. Sin semillas estas rodajas se ponen, sin quitarles la cáscara, en un litro de agua hirviendo y una buena cantidad de té y se dejan cinco minutos en infusión. Se pasa por una servilleta añadiéndole bastante aguardiente y doce onzas de azúcar. Se pone a fuego hasta que se vierta en la ponchera para servirse muy caliente. Otro: En suficiente cantidad de agua se pone el zumo de varios limones y se pasa por tamiz. Se añade una cantidad de ron o marrasquino y se calienta antes de dejarse en la ponchera. Otro más fino: Se parten 460 gramos de azúcar en pedazos chicos y se ponen en una sonera ancha o en cualquier otro recipiente por el estilo; se le vacía una botella de cognac y se enciende por cinco minutos. En seguida se agrega una botella de champagne y media de vino tinto; luego se hacen trocitos de piña y se mezclan. Se prepara infusión de te negro muy caliente y se sirven tres cuartas partes de ponche con una cuarta parte de té en copas chicas. Esta cantidad está calculada para treinta y cinco personas.

PARA PREVENIR LAS CANAS

El encanecimiento prematura proviene generalmente de un debilitamiento general que se traduce en una especie de anemia en el cuero cabelludo, por falta de circulación; sin embargo, el encanecimiento prematura es muchas veces hereditario o denota un temperamento en extremo nervioso o un cerebro demasiado activo. Los choques nerviosos fuertes contribuyen al encanecimiento, y así, no es extraño escuchar que tal o cual persona encaneció casi repentinamente después de una gran pena, pánico u otra impresión fuerte.

Pero está comprobado que el encanecimiento puede retardarse si se presta a los cabellos la atención y cuidados necesarios, de manera que la circulación del cuero cabelludo se mantenga siempre normal por medio de un masaje diario, que a la vez prevendrá también de la calvicie; cepillando los cabellos y conservándolos limpios y sanos.

Se dice que las grasas y sobre todo, los aceites vegetales y animales contribuyen a encanecer. Esto podrá o no ser cierto, pero si está probado que el alcohol acarrea el decoloramiento primero y luego el encanecimiento de los cabellos. Por lo mismo, una persona con tendencias a encanecer debe cuidarse de usar lociones y otros preparados y tónicos que contengan fuerte cantidad de alcohol.

La sequedad del cuero cabelludo es también causa de un debilitamiento del cabello. En estos casos sí será prudente aplicar un tratamiento de aceite caliente al baño María, una vez por semana antes de un buen shampoo. Todos los días debe darse un masaje suave al cuero cabelludo por espacio de diez minutos. Cuando haya caspa puede aplicarse, solamente al cuero cabelludo y no a los cabellos, esta loción: dos onzas de vaselina líquida, dos onzas de lanolino, cucharadita y media cafetera de flor de azufre, diez granos de sulfato de quinina y suficiente agua de hamamelis para formar un líquido terson.

El tratamiento de aceite caliente puede hacerse combinando partes iguales de aceite de olivo y vaselina líquida y aplicándolos al cuero cabelludo generosamente. Luego se envuelve la cabeza por espacio de media hora en una toalla tibia, y se procede después el shampoo.

Luis M.— El simple uso diario de la pomada LILIANA le evitará la molestia de poner en práctica todo ese cúmulo de recetas para prevenir las canas y lograr cabello nuevo, esta pomada "Liliana", es excelente un verdadero remedio, más que un artículo de tocador. La vende "El "El Encanto", departamento de perfumería, $2 el botecito.

Viajera.— No es obligatorio sombrero alguno "a bordo" y personalmente me agrada bien poco. El preferible una gasa, que puede variar en color y tamaño, pero tampoco es obligatoria. Con su cabello corto y rizado, puede prescindir de llenar nada en la cabeza para sus paseos de cubierta.

CANTARES

En el mundo me quedaron
un amigo y un amor;
la mujer resultó ingrata,
y el amigo me olvidó.

Corazón, no brinques tanto,
y aprende a tener paciencia
a fuerza de desengaños.

San Miguel 146, altos. —Es la dirección de la Academia Preparatoria para exámenes de ingreso en la Normal, el Instituto y para las Habilitadas, que recomendaba hace días.

Entre amigas:

—Me han dicho que tu marido ha cambiado de ideas para ser ministro.

—No; ha cambiado de partido. De ideas es imposible. Nadie puede cambiar lo que no tiene.

HUEVOS TRUFADOS

Se salcochan los huevos, se echan en seguida en agua fría para que se endurezcan las claras. Se corta una tapita en la punta del huevo y se saca con cuidado la yema. ésta se mezcla con trufas muy picadas, un poquito de leche,sal, pimienta y perejil, se cocina en mantequilla hasta que se endurezca, con esta masa se llenan las clrs. se tapan con el pedazo de clara que habíamos cortado, se envuelveen en buen batido de huevos y se frían en mantequilla bien caliente. Se colocan en la fuente los huevos calientes, se rodean con aceitunas y se cubren con una mayonesa helada.

CRONICA CATOLICA

POR UN CATOLICO

SANTA IGLESIA CATEDRAL DE MATANZAS.—VIGILIA DE CORPUS CHRISTI

Aún bajo la inmensa impresión de una noche enteramente feliz, preñada de bellísimas notas matizadas de coloridos incomprensibles y aún bajo los efectos de unas cortas horas de descanso en que mi cuerpo recuperó un tanto las enérgicas pérdidas en una noche de vela y trabajo contínuo, tomo la pluma con la santa idea de ver cómo puedo descongestionar mi cerebro, desalojando de él tantas y tantas cosas, tantos detalles, tantos hechos, tanta nota, tanta escena, todo amontonado, todo confuso y revuelto como un torbellino y todo forzándose por escapar, no sé a dónde.

Impaciente, nervioso y hasta dudando de que las manecillas del reloj recorrieran su órbita normalmente, esperé a las nueve hora en que debía partir hacia allá, hacia la Santa Iglesia Catedral, gigantesca mole que majestuosa se yergue desafiando los tiempos y como un inmenso libro abierto a la historia y a la tradición de un pueblo fervorosamente cristiano que la ama como reliquia sagrada y que lo mismo que en los días de tribulaciones en los de grandes regocijos allí va, unas veces para llorar sus penas y otras para dar gracias y festejar a su Dios, para manifestarle sus regocijos y exponerle sus cuitas.

Por fin, llegó la hora prefijada, y con un pequeño paquete que contenía el ritual y los distintivos que habían de imponerse en esta noche los aguerridos soldados de la fe, partí hacia allá.

A mi paso no me fijaba en nada, pues mi imaginación estaba fija allá, donde sabía que me estaban esperando, y sí sólo en el numeroso público que refrigera y pasea en el bello parque de La Libertad y que trajo a mi mente una furtiva consideración: Estos gozan — pensaba — pasean, se distraen, van y vienen, pero ¿sabrán a dónde? Yo sí lo sé: Voy a la casa de Dios, a estar con El, a acompañarlo y gozar de su divina presencia y ponerme bajo su divina protección. ¡Qué diferencia!

Un ¡Viva Jesús! balbucearon mis labios al entrar en el recinto sagrado y un ¡Viva Jesús! espontáneo y sonoro como un grito de guerra salió de veinte bocas de otros tantos soldados al ver llegar uno más a engrosar las filas de este ejército valeroso e invencible.

Y llegó el momento en que ya reunidos se celebró la junta de turno con las preces de ritual, y una nube de tristeza inmensa embargó mi ser al leer la copia del telegrama trasmitido al hermano Francisco Entralgo, con motivo del sensible fallecimiento de su querido padre, presidente que era al fallecer, de la sección de la Habana, de aquel espíritu formidable, aquel ser privilegiado, aquella alma acrisolada en la virtud y en el amor de Dios, que en vida se llamó don José Elías Entralgo y que con su desaparición de la tierra deja un vacío inmenso difícil de llenar, pero que tendremos el consuelo de que su recuerdo será para todos un estimulante, un guía que, como angel custodio nos oriente y conduzca hacia la meta, hacia el bello ideal que es la propagación de la fe y el triunfo universal de nuestro capitán Cristo Rey. Una oración supliqué a todos, más la intención consignada, y lo mismo para el hermano Gabriel Blanco, que atraviesa por la amargura inmensa de ver a la autora de sus días postrada en cama y otra en acción de gracias por la dicha de ver cumplido en este día el vigésimo séptimo aniversario de la fundación de nuestra querida sección y por la reacción que de día en día se nota en ella, prueba inequívoca de que nuestro Capitán Cristo Rey no solo no nos abandona, sino que después de las tribulaciones llevadas con más o menos resignación nos hace vislumbrar la palma de la victoria.

Y momentos después, y a las bellas notas del himno de Sagastizabal, salió el escuadrón cobijado bajo los pliegues de nuestra invicta bandera, bordeando el parque de la iglesia y entrando por la puerta principal que da salida a la calle Jovellanos, entonando al entrar el "Vexilla Reiss".

Una vez efectuada la presentación de la guardia se pasó a la imposición de los nuevos distintivos.

Luego el **Invitatorio** y el **Te-Deum.** ¡Qué conjunto más bello! ¡Qué cuadro más emocionante se ofrecía a mi alma, llenándola de consuelo! De una parte el numeroso público que llenaba la nave principal, una oleada de luz que inundaba el sagrado recinto como una refulgente aurora de mayo, la pequeña, pero animosa vanguardia de Cristo Rey emitiendo notas de alabanzas y luego El allí, envuelto en su propia e inmensa Majestad, presidiendo y así como despidiendo misteriosos fulgores llenos de un misericordioso agradecimiento.

¡Oh, divino Jesús, qué inmenso eres! con qué multitud de gracias inundas el alma del pecador a cambio de un poco de agradecimiento y amor hacia tu divina persona, que hasta le haces olvidar sus yerros, ya perdonados por tu divina misericordia, atrayéndole hacia Tí como imán misterioso y refulgente.

Y transcurrían las horas lentas, muy lentas. La una... las dos... las tres... Luego, a la media hice un recorrido por el campamento, donde los soldados descansaban y al sonoro **Benedicamus Domino** veo incorporarse algunos soldados a la vez que balbuceaban el **Deo Gratias;** otros no contestan y hay que repetir el **santo** y **seña** hasta que poco a poco van resurgiendo; tal parece un cementerio en que los cadáveres resurgieran a la terrible llamada de la trompeta del Apocalipsis.

Luego, mientras cumplían con los deberes de la higiene y recogían el campamento, salí unos momentos al parque de la Iglesia a refrigerar y esparcir un poco de somnolencia que quería invadirme y ¡qué sorpresa recibí al ver una multitud de fieles, unos sentados en los bancos y otros esperando delante de la puerta la hora de su apertura! Y sin esperar a la hora consignada, la abrí y acto seguido empezó a entrar la multitud como una avalancha arrolladora, avalancha que pronto dejó de serlo para convertirse en un suave y contínuo raudal de fieles que fueron llenando hasta el último rincón de la inmensa casa.

Y momentos después un sonoro repique de campanas inundó el espacio cuyas notas se esparcían en la inmensidad y volaban... volaban... alejándose traducidas en mensajes misteriosos. Era la voz de Dios que llamaba a los fieles a la oración.

A las cuatro se dió la orden de la salida de la guardia, para hacer las oraciones de la mañana, y una vez terminadas éstas empezó el santo sacrificio de la Misa, oficiando el Rdo. Padre Dr. Jenaro Suárez y de Diácono y Subdiácono respectivamente el Padre Paul José Fernández y el hermano Marista Fernando N. siendo dirigido el coro, compuesto de varias señoritas y del orfeón Vasco, por el afamado maestro Justo Ojangurен, dando una bella nota la banda en el solemne momento de la elevación de las sagradas especies con las bellas notas del Himno Nacional.

Y llegó el momento sublime, el momento emocionante, el ansiado por todos de recibir el sagrado cuerpo del Cordero Divino. Imposible se hace precisar el número, pero más imposible es explicar la emoción tan intensa, tan sublime y llena de misteriosa alegría que envolvió a mi alma al ver la interminable fila de fieles correr anhelantes a la sagrada mesa, allí donde sin límites se reparte el pan de los Angeles, el maná divino, el alimento de los fuertes para fortificarlos aún más para la terrible lucha contra la satánica plebe.

Ya terminada la misa y ofrecida la acción de gracias a Jesús Sacramentado por los inmensos bienes con que acaba de obsequiar a tantas almas se inició la procesión en el orden siguiente:

Cruz y ciriales; bandera cubana, llevada por los niños del colegio del Sagrado Corazón de Jesús, dirigido por los hermanos Maristas; bandera pontificia; niñas del asilo de San Vicente Paúl, con su estandarte; niños del Apostolado de la Oración, de Versalles, con su estandarte; niñas del colegio de La Vírgen Milagrosa, con su estandarte; Cofradía de Nuestra Señora del Carmen, con su estandarte; Cofradía de Santa Teresa de Jesús, con su estandarte; Asociación Eucarística, con su estandarte; Hijas de María, con su estandarte; bandera de los tarcisios, llevada por su secretario; Venerable Orden Tercera de San Francisco de Asís y Sección Adoradora Nocturna, cuya bandera era portada por el veterano Severino López.

Salió por la calle Jovellanos, Milanés, Santa Teresa, Contreras y otra vez a Jovellanos, haciendo parada y exposición en el colegio de La Virgen Milagrosa, allí, en un altarcito, primorosamente adornado por manos prodigiosas, por manos de angel, nunca merecedor de quien lo iba a visitar, pero sí de su agradecimiento.

Y en medio de un silencio profundo, y cuando ya el Señor tomaba posesión del lugar prefijado, los ecos de una bellísima voz que salía del interior hirieron nuestros oídos al desgranarse como una sarta de diamantes.

Y llegamos a la santa casa entre las notas intensamente sentidas de alabanzas al Creador, notas que se perdían en el espacio y que amalgamadas con mil detalles: La salida de Cristo Rey presidiendo a un pueblo que lo aclama, en los primeros albores de una bella mañana de primavera, matizados con los bellos reflejos de una luna llena que majestuosa y refulgente se eleva en el espacio como un inmenso disco, por los invisibles perfumes de una sutil brisa que suavemente acaricia los rostros, una bellísima e interminable lluvia de pétalos de todos colores, así como una maravillosa nevada de primavera, regados por manos piadosas y el sonoro y contínuo repique de campanas ¡qué conjunto! Solo un corazón de piedra sería insensible a tanta belleza.

Después de la reserva y una breve plática de nuestro querido Párroco, se retiró la guardia y un pueblo que emocionado y satisfecho también se retira con el alma rebosante de una incomprensible felicidad.

Germán GUTIERREZ,
A. N.

LA FIESTA DEL CORPUS CHRISTI EN MARIANAO

Una vez más el jueves 7, festividad del Corpus Christi, la vieja y remozada iglesia parroquial de Marianao, vistió sus mejores galas para celebrar con la solemnidad debida la fiesta de la Eucaristía.

A las 9 menos cuarto dió comienzo la solemne misa de Ministros. Oficiando el Cura Párroco Dr. Belarmino García, Diácono y Subdiácono P. P. Argüelles y Montes respectivamente.

Terminado el Evangelio ocupó la Sagrada Cátedra el M. I. Mon. Santiago G. Amigó, pronunciando un sermón grande y elocuente. El P. Amigó con su palabra fácil, elegante, oportuna supo llegar hasta el corazón de sus oyentes.

El coro parroquial de señoritas, que cuenta con tan hermosas voces, supo bajo la dirección de su insustituible directora la Srta. Magda Palacio, interpretar insuperablemente la parte musical de la fiesta.

Después de la Misa su Divina Majestad recorrió procesionalmente los hermosos patios de la parroquia, adornados con profusión de arecas, las calles de Boquete y Real, penetrando nuevamente en el Templo por la puerta principal.

Portaban el palio seis jóvenes, exalumnos del Colegio de la Salle, de Marianao. Los niños de la Escuela parroquial portaban flores y tradicionales farolitos a los que seguían gran cantidad de fieles.

Terminada la Procesión quedó expuesto el Santísimo durante todo el día, teniendo lugar la función de la tarde a las 5 y media, con rezo del Rosario, ejercicio del mes, novena del S. Corazón, Bendición y Reserva.

A estos cultos, como a todos los que se celebran en la Parroquia de Marianao, acudió gran número de fieles, pudiendo el celoso cura Párroco de Marianao, sentirse satisfecho de como corresponden sus amados feligreses a sus desvelos, haciendo de la parroquia de Marianao una de las más católicas y fervorosas de Cuba.

DIA 19 DE JUNIO

Este mes está consagrado al Sacratísimo Corazón de Jesús.

Santos Gervasio, Protasio y Bonifacio mártires; Santas Juliana de Falconeri, virgen, y Miquelina, viuda.

Santa Juliana de Falconeri, virgen. Nació en Florencia el año 1270, de padres distinguidos, a quienes concedió el Señor por sus oraciones este rico fruto de bendición. Apenas cumplió Juliana los quince años, menospreció todas las solicitaciones del mundo, consagró su virginidad a Dios, y fué la primera que recibió de manos de San Felipe Benicio el escapulario de fundadora de las religiosas de la orden de los siervos de la Virgen María. Esta orden se propagó mucho en poco tiempo y fué aprobada en tiempos de la Santa. San Felipe Benicio que conocía la elevación y virtudes de Juliana, le encomendó la dirección de toda la orden al morir y, efectivamente, con sus consejos y oraciones llegó a colocarla en alto grado de esplendor. Siendo la más santa de todas las demás se portaba entre ellas como la última. Pasaba la mayor parte del día en oración, y frecuentemente se le veía arrebatada en éxtasis divino. Continuamente castigó su cuerpo con ásperos cilicios, con ayunos rigurosos y con toda clase de mortificaciones. A los sesenta años su salud desfalleció y expiró santamente en el Señor el día 19 de Junio del año 1340.

CIERRE DE CURSO

El domingo 24 del actual, tendrá lugar en la Residencia de la Compañía de Jesús, de la Habana, el solemne cierre del Curso de 1927 a 1928, del Catecismo, que para niños pobres sostiene la Congregación de la Anunciata con la cooperación de generosos protectores y las Damas del Ropero del Catecismo.

El acto se ajustará al siguiente programa:

A las 7 y media a. m., Misa de Comunión general, armonizada por el Coro del Catecismo ,plática y fervorines, por el P. Jorge Camarero, S. J., Director del Catecismo.

A las 9 a. m., desayuno y distribución de premios por la Junta de Damas del Ropero del Catecismo.

Discurso final, por un congregante.

El P. Camarero, el Presidente General, Dr. Ramón J. Echevarría, los Presidentes de los grupos de Caballeros, Dr. Oscar Barceló, y de los jóvenes José Casas y las Damas del Ropero del Catecismo, invitan a los congregantes a estos actos y suplica envíen a la Residencia, a nombre del P. Camarero, algún donativo o premio para los niños pobres, tales como ropa, calzado, juguetes, etc.

Se invita así mismo a los Congregantes Marianos Obreros, ex- alumnos del Catecismo.

A LOS CELADORES Y SOCIOS DEL APOSTOLADO DE LA ORACION

Publica el Apostolado de la Oración, establecido en la Iglesia de la Residencia de la Compañía de Jesús, de la Habana, una revista, mensual, en la cual se explica la "Intención del Apostolado" correspondiente a cada uno de los meses del año.

El Apostolado para sufragar los gastos que ocasiona esta publicación y las fiestas religiosas que celebra, pide a los Celadores y Socios del Apostolado, la ínfima limosna de un peso al año.

El presente año se ha encargado por el Apostolado de colectar esta limosna, al señor Cornelio Gutiérrez, socio del Apostolado y fervoroso adorador nocturno que tiene también a su cargo la colecta en la Sección Adoradora Nocturna, de la Habana.

Por lo tanto, se suplica a los Celadores y socios, le faciliten su misión, haciéndole entrega de la expresada limosna.

FEDERACION MARIANA DE LA ANUNCIATA

El próximo viernes, a las 8 y media de la noche, celebrará junta mensual reglamentaria, el Consejo de la Federación Mariana de la Anunciata.

Se encarece a sus miembros la asistencia.

VIGILIA DE PROPAGANDA A SAN ANTONIO DE LOS BAÑOS

La Sección Adoradora Nocturna, de la Habana, celebrará una gran Vigilia de Propaganda al pueblo de San Antonio de los Baños, la noche del 23 al 24 del actual.

Se ajustará al siguiente programa:

Los Adoradores activos y honorarios; se reunirán en el paradero de la Víbora, para salir a las ocho de la noche, en punto, en dirección a San Antonio de los Baños, en los Omnibus de la empresa "La Aliada", fletados expresamente por la Adoración.

Llegada a San Antonio de los Baños a las nueve y media de la noche, donde serán recibidos por el Párroco y el pueblo dirigiéndose procesionalmente al templo parroquial, entonando Himnos de alabanza a Jesús Sacramentado.

Al llegar al templo, saludo al Santísimo Sacramento, a la Vírgen de la Caridad y al Santo Patrono.

A las 10 de la noche: Junta de Turno y salida de la Guardia: Exposición, presentación de la Guardia plática. Te Deum, e Invitatorio solemne.

Horas de guardia: Hasta las 4 y media de la mañana. A las 12 de la noche, se cantará el Trisagio a la Santísima Trinidad por toda la Guardia.

A las cuatro y media a. m.: oraciones de la mañana y preparación para la sagrada Comunión.

A las 5 a. m.: solemne fiesta al Sacratísimo Corazón de Jesús por el Apostolado de la Oración de este pueblo, con misa solemne, sermón y comunión general.

Terminada la misa, gran procesión por todo el pueblo con el Smo. Sacramento.

Recogida la procesión, Bendición y Reserva, retirándose la Guardia con el "De Profundis".

NOTA: — 1o. — El precio del pasaje, será de 45 centavos ida y vuelta en los Omnibus especiales fletados por la Adoración.

2o. — La Vigilia será a puertas abiertas, pudiendo permanecer en el Templo, tanto señoras como caballeros.

3o. — Las personas que no perteneciendo a la Adoración, deseen concurrir a esta Vigilia, se servirán dar aviso en Amargura 88, altos, antes del sábado 23, a fin de disponer los Omnibus necesarios para el más cómodo transporte.

4o. — Si algún adorador, por imprescindible ocupación no pudiera concurrir a la hora fijada, podrá utilizar el transporte ordinario que hay cada cuarto de hora hasta las once de la noche.

SOLEMNE PRIMERA COMUNION DE LAS ESCUELAS DOMINICALES DE REINA

Los P. P. Jesuitas no limitan su acción educadora y de caridad a los colegios ya pagos, ya gratuitos que sostienen, tienen también establecidas escuelas dominicales en la mayoría de los barrios de la capital.

Al frente de cada una de estas escuelas está un P. Jesuita el cual con un grupo de distinguidas damas y bellas señoritas se ocupan en dar a los niños de ambos sexos la enseñanza del catecismo, los preparan para la primera comunión dándoles vestidos completos para tan trascendental acto, además de socorrerlos durante el resto del año.

Es el Director General de estas escuelas el actual Superior de la Residencia de Reina, Rvdo. P. Camilo García.

El pasado domingo cuando llegamos al gran templo en nuestra información de los domingos, notamos un movimiento inusitado.

Numerosas guaguas llenas de niñas y niños llegaban al templo, vestían el albo traje de la primera comunión.

A las 8 en punto penetraron en la iglesia en perfecto orden unos mil alumnos de las Escuelas Catequistas, 200 de primera comunión y 800 que ya la habían hecho en años anteriores. Sus maestras los acompañaban por escuelas siendo éstas en número de 8.

Ocuparon el centro del templo.

Pocos momentos después dió principio la misa de comunión en la que ofició el P. Camilo García Director de estas escuelas.

Durante el acto, el Rdo. P. Peregrín Franganillo desde el púlpito dirigió los fervorines y los cánticos que los niños ejecutaron de manera admirable.

También les dirigió fervorosa plática.

Llegado el momento de la comunión se fueron acercando a la Mesa Eucarística todos los niños conducidos por sus profesoras.

Ayudó a dar esta comunión el Rdo. P. Bonifacio Alonso.

Dadas gracias por el P. Franganillo, los alumnos pasaron al patio central del templo donde les fué servido un desayuno de chocolate y bizcochos por la Presidenta María Gastón ayudada de Aurelia Aróstegui y Hortensia Aguilera con el resto de las profesoras.

A las notas sublimes del Himno Eucarístico de Sagastizabal se inició el desfile, largo y hermoso.

Cuando lo contemplábamos al ver desfilar ante nosotros aquellos cientos de niñas, que serán las madres de un porvenir no lejano, no pudimos menos que rendir una nueva felicitación a los P. P. Jesuitas por el bien que llevan a estas almas infantiles, que a no ser por estas escuelas serían madera propicia para la caída al lanzarse al mundo, felicitación especial para el Rvdo. P. Camilo y Profesoras de las Escuelas Catequistas.

Lorenzo BLANCO.

AUTO-INTOXICADO = NO -ES-SU-CARRO, SINO SU ORGANISMO

EL QUE ESTA INTOXICADO, POR LAS MALAS DIGESTIONES, DISPEPSIA, ACIDEZ, ESTREÑIMIENTO.

LA VIDA ES UN PROCESO CONTINUO DE ASIMILACION Y ELIMICION, SI SU CUERPO NO ELIMINA LAS TOXINAS SU SANGRE SE AUTO-INTOXICA Y SE PRODUCE

JAQUECAS, MAREOS, ACEDIAS, MALESTAR

TENGA SIEMPRE A MANO

MAGNESIA SARRÁ

SABROSA - ESPUMANTE - ANTIACIDA

UNA CUCHARADA POR LAS MAÑANAS LO CONSERVA LIGERO, FELIZ Y DISPUESTO PARA EL RESTO DEL DIA.

RECHACEN LAS IMITACIONES
EXIJA "SARRÁ"

FABRICADO POR LA MAYOR DROGUERIA
SARRÁ
31 EDIFICIOS 600 EMPLEADOS

SUSCRIBASE AL "DIARIO DE LA MARINA"

VOILE DE SEDA ESTAMPADO . . . . a $ 1.25
Voile Chiffon, colores nuevos. . . . . a $0.65
Medias—Sutrite—todos colores. . . . . a $2.40
Medias Van Raalte. . . . . a $ 1.65
Medias Allen. . . . . a $ 1.60

ALMACENES BANGO GUTIERREZ Compostela 109 esq. a Muralla A-3372

CULTO CATOLICO PARA HOY

En el templo de la Merced, solemne función al Santísimo Sacramento por el Jubileo Circular.

En el templo de Reina, a las 8 a. m., Tríduo al Sacratísimo Corazón de Jesús y Misa Armonizada de Comunión General.

A las 5 p. m., exposición, estación, Santo Rosario, ejercicio del Mes del Sagrado Corazón de Jesús, plática, bendición y reserva.

En San Francisco, a las 8 a. m., Misa cantada en honor al Sagrado Corazón de Jesús.

En la Parroquia de Jesús, María y José, a las 7 a. m., exposición, ejercicio del Mes del Sagrado Corazón de Jesús, bendición, reserva y Misa de Comunión general.

En la Parroquia del Pilar, ejercicio del Mes del Sagrado Corazón de Jesús, después de la Misa de 7.

En Monserrate, a las 9 a. m., Misa solemne con exposición de Su Divina Magestad. Después de la Misa el piadoso ejercicio del Mes del Corazón de Jesús, bendición y reserva.

En la Parroquia de los Quemados de Marianao, a las 5 p. m., el piadoso ejercicio del Mes del Corazón de Jesús.

En la Parroquia del Santo Angel, a las 5 y media p. m., el piadoso ejercicio del Mes del Sagrado Corazón de Jesús.

En la Parroquia del Carmen, a las 4 y media p. m., el devoto ejercicio del Mes del Corazón de Jesús.

En la de San Nicolás de Barí, a las 7 a. m., Santo Rosario, ejercicio del Mes del Sagrado Corazón de Jesús, seguido de Misa.

En la Parroquia del Vedado, a las 5 y media de la tarde, solemne ejercicio del Mes del Sagrado Corazón de Jesús.

En la Merced, solemne función al Santísimo Sacramento por el Jubileo Circular.

Ejercicio del Mes del Sagrado Corazón de Jesús en los templos de Reina, Monserrate, Nuestra Señora del Pilar, Jesús María y José, San Nicolás, Nuestra Señora del Carmen, Santo Cristo, Parroquia de los Quemados de Marianao, Parroquia del Vedado, San Francisco y en la Iglesia de las Escuelas Pías de Guanabacoa.

CULTO CATOLICO PARA MAÑANA

En la Iglesia de la Merced, solemne función al Santísimo Sacramento por el Jubileo Circular y la función mensual de la Milicia Josefina.

En el templo de Reina, a las 8 a. m., Comunión general, exposición de Su Divina Magestad, Misa cantada y plática por el R. P. Joaquín Santillana, S. J., Director de la Archicofradía de San José.

Después de la Misa, la reserva. A continuación imposición de medallas y Junta de Directiva y Celadores.

Se aplican estos cultos por que los moribundos obtengan, y especialmente los de Cuba, una buena muerte, o sea muerte en estado de gracia, que hace al hombre hijo de Dios y heredero de su gracia.

Se encarece la asistencia a los cofrades de ambos sexos y se invita a los congregantes de Jesús Crucificado y su Madre Dolorosa.

A las 5 de la tarde, el Mes del Sagrado Corazón de Jesús, con Exposición y plática, bendición y reserva.

En San Francisco, celebra la función mensual reglamentaria, la Cofradía del Culto Perpetuo de San José, con el siguiente programa: A las 7 y media a. m., Misa de Comunión general. A las 9 a. m., Misa solemne, sermón y procesión.

Después de la procesión imposición de medallas. A continuación junta.

En la Parroquia del Carmen, la función mensual de la Pía-Unión de San José y la festividad del Segundo Martes de Santa Marta.

En la Parroquia de San Angel, a las 8 a. m., la función mensual de la Pía-Unión de San José de la Montaña.

A las 5 p. m., el piadoso ejercicio del Mes del Sagrado Corazón de Jesús.

En Jesús, María y José, a las 7 a. m., el devoto ejercicio del Mes del Sagrado Corazón de Jesús. A las 8 a. m., Misa cantada a San José.

En la Parroquia del Pilar, el piadoso ejercicio del Mes del Sagrado Corazón de Jesús, después de la Misa de 7.

En la Parroquia de Jesús del Monte, la Congregación de San José celebra a las 8 a. m., la función mensual reglamentaria con Misa cantada, Comunión y plática.

En la Parroquia de Monserrate, Misa solemne y el piadoso ejercicio del Mes del Sagrado Corazón de Jesús, bendición y reserva.

En la Parroquia del Vedado, a las 5 de la tarde, el solemne ejercicio del Mes en honor al Sagrado Corazón de Jesús.

En todos los templos, Misa cantada en honor a San José, según la costumbre establecida el 19 de cada mes.

En los templos de Reina, Nuestra Señora del Pilar, Nuestra Señora del Carmen, Nuestra Señora de Monserrate, Jesús, María y José, Santo Angel, Parroquias de los Quemados de Marianao, Vedado y San Nicolás, los piadosos ejercicios del Mes del Sagrado Corazón de Jesús.

En el templo del Santo Cristo, solemne novenario en honor a Santa Rita de Casia.

Por la mañana, a las 8 a. m. Por la tarde, a las 8 y media.

En la Merced, solemne función al Santísimo Sacramento por el Jubileo Circular.

RAMINDA MOSCOSO

OBRA POSTUMA DEL AUTOR DE "LA CASA DE LA TROYA"
ALEJANDRO PEREZ LUGIN

LA CASA DE LA TROYA y CURRITO DE LA CRUZ han sido las obras que inmortalizaron el nombre de ALEJANDRO PEREZ LUGIN, por el acierto con que ha pintado y descrito esas dos hermosas regiones de España: Galicia y Andalucía. Encarriñado con estos éxitos, escribió dos novelas más de la misma índole; la una sobre Andalucía, que pronto verá la luz, y la otra, esta que hoy anunciamos, ARMINDA MOSCOSO. Durante sus últimos años se dedicó a estilizar, a pulir, a hermosear en todos sus aspectos esta nueva novela, seguramente su obra cumbre, porque era su propósito que reflejara en sus páginas toda la grandeza y todo el sentimiento del alma de Galicia y ya para publicarla le sorprendió la muerte.

El asunto de este libro es en extremo interesante. Arminda, la heroína, es una moza lozana y rozagante de una familia acomodada en una de las pacíficas villas gallegas y a su alrededor giran mozos y mozas, un cacique que encauza la vida administrativa, que manda sobre el alcalde, sobre el juez de paz y sobre todo el mundo, familias sometidas por temor o cobardía, campesinos que labran la tierra, inmigrados que añoran sus eidos, almas apasionadas y violentas, romerías, sangre moza, escenas compestres, el servicio militar que se lleva los mozos, la emigración que merma la flor de la juventud, tierras, bosques, nieblas, sombras, todo lo que es la vida gallega en su grandeza y sencillez. La historia de unos amores desdichados, a los que al fin cobija la felicidad. Precio del ejemplar, a la rústica. . . . . $ 1.00

El Año Artístico

POR JOSE FRANCES

Una reseña histórica de todas las obras de arte producidas durante el año 1925-1926 con juicios críticos y fotografías. Este tomo es el más notable de la serie que este autor ha publicado. Precio del ejemplar, en 4o. mayor, a la rústica. . . . $ 5.00

OTRAS NOVEDADES

BLAS Y MANDA (Dr. M.)—EL INDISPENSABLE AL FARMACEUTICO. Calendario farmacéutico, dosis máximas, posología infantil, posología veterinaria, incompatibilidades, mezclas peligrosas, venenos, contravenenos, solubilidades, etc., etc

Telfs. A-3716 y A-2803

VENTA OBSEQUIO

Olán Batista de puro lino, pieza con 10 varas, a $4.75 pieza.

En quince tonos de color distintos. **HOY, ULTIMO DIA, A ESE PRECIO.**

Hebillas de nácar en varios tamaños a 15 c., 20, 25, 35 y 50 c. una.

Hilos D. M. C., un nuevo surtido acabado de recibir.

Sostenedor de Tela de Hilo, en blanco, rosa, salmón, verde Nilo y lila. En forma de naranja, a 50 centavos uno.

Sostenedor de Tul en forma de naranja, en rosa y blanco, que se vende a $1, a 75 c. uno

Juego de Jersey, Pantalón Bloomer, en todas las tallas y colores, a $1.90.

Pantalones bloomer, de seda, en todos colores, a $1.25, 1.35 y $1.65 uno.

Pantalones de hilo Bloomer, en todos colores y tallas, a 80 centavos uno.

HABANERAS

Viene de la página CINCO

BANDA MUNICIPAL

CONCIERTO DE GALA

En fecha próxima.

Un acontecimiento musical.

Es el concierto de la Banda Municipal que viene organizando su director, y director también de la Orquesta Sinfónica, el popular maestro Gonzalo Roig.

Concierto de Gala.

En el teatro Nacional.

Acordado está ofrecerlo el jueves 28 del corriente a las cinco y media de la tarde.

Estrenarán sus nuevos y elegantes uniformes los profesores de la Banda Municipal.

De un momento a otro, ultimado el programa, tendré el gusto de darlo a conocer.

Resultará muy escogido.

Variado e interesante.

El acceso a palcos y lunetas será por invitaciones distribuídas entre los principales elementos de la sociedad habanera.

Libre la entrada a las altas galerías, a su vez, para cuantos deseen disfrutar de un rato de arte.

Es propósito del maestro Roig que este acto sea la iniciación de tres conciertos anuales de la Banda Municipal.

Con números selectos

De alta música.

VISITA AL DISPENSARIO

Será mañana.

Por acuerdo oficial.

A las diez de la mañana visitarán al Dispensario de la Liga contra la Tuberculosis las distinguidas damas auxiliadoras del comité que preside la señora Corina García Montes de Aballí.

Dispensario, modelo en su clase, que está bajo la dirección del distinguido doctor Oscar Jaime.

Montado lujosamente.

Sin faltar detalle.

LECUONA EN PARIS

Gratas noticias.

Se reciben de París.

Relacionadas con Ernesto Lecuona, el compositor genial, inspiradísimo.

Su arte, su gusto y su maestría han triunfado ante el público de la gran capital francesa.

Dió ya su primer concierto.

Un éxito completo.

Confiada su organización a nuestro compatriota Joaquín Nin, maestro también, de alta notoriedad, respondió en todos sus aspectos a la competencia que tiene demostrada en la materia tan notable pianista.

No tardaremos en tener noticias del efectuado concierto.

Un saludo entretanto.

Llegue hasta Lecuona.

Continúa en la NUEVE

LA CASA GRANDE

FUNDADA EN 1887 — GALIANO Y SAN RAFAEL — CENTRAL PRIVADA M-7934

LA QUINCENA DE LOS NIÑOS

SEGUNDO PISO

SRA. MAMÁ:

¡EL DINERO HA DUPLICADO SU VALOR! En la QUINCENA DEL NIÑO, compra usted, por la mitad del dinero que acostumbraba a pagar, más y mejores artículos para sus niños.

APROVECHE SIN DEMORA ESTA UNICA OPORTUNIDAD.

CAMISITAS

de linón bordadas a mano, tallas 1, 2 y 3, a

$1.00

PARA LAS NIÑAS

Combinaciones Pantalón

de tela rica, inmejorable combinadas con finos encajes tallas del 2 al 14, desde

$0.85

JUEGOS INTERIORES:

de finísimo jersey de seda, en blanco, rosa, azul, salmón, etc., tallas del 4 al 6, a

$2.75

Pantalones Bloomers

de linón muy bueno, combinado con tira bordada, tallas del 6 al 14, a

$0.95

JUNIO 21 San Luis

Una felicitación bien expresiva, debe ir siempre acompañada de un regalo de La Casa Grande. Tenemos a su disposición el más admirable conjunto de novedades.

Mantelería

Planta baja

(Anexo del fondo)

Juegos de mantel de granité de unión, calados y bordados al pasado, de una calidad muy superior a su precio:

de 160 x 160 a $6.75

de 160 x 200 a $7.75

con seis servilletas de 58 x 58

Continuamos en el Primer Piso

LA VENTA ESPECIAL DE ROPA INTERIOR FEMENINA

a mitad de su precio.

VESTIDOS

PRIMER PISO

Originalísimos modelos en voile de seda estampado, plisados, con fondos claros u oscuros, tan en boga en este verano.

Vestidos que satisfacen el gusto más exigente al reducido precio de

$11.90

Vea la exposición en una de las vidrieras de S. Rafael

VALEN MUCHO MAS

PIEDRAS DE COLORES

Espléndida y de una variedad sin par, es la colección de piedras de color que podemos ofrecerle. Zafiros, esmeraldas, rubíes, amatistas, aguamarinas, corales, cornalinas, turquesas, venturinas, ópalos, ónix, claro de luna, granate, lapizlázuli, topacios, ágata, turmalinas, etc.

Montadas en preciosas joyas para las damas y para caballeros.

La Casa Quintana

LA CASA DE LOS REGALOS

Mathilde Cumont

EXCEPCIONAL REBAJA DE PRECIOS EN TODOS LOS VESTIDOS,

SOMBREROS, BOLSAS DE MANO, ROPA INTERIOR DE SEDA y todas las existencias, incluyendo las últimas mercancías recibidas.

PRADO 88 y 96

4601 alt 10d-19

NOTICIAS DEL MUNICIPIO DE LA HABANA

Por la Alcaldía Será Investigada la Verdadera Causa que Origina el Aumento de Precio en la Gasolina

Para realizar esta labor han sido designados tres inspectores especiales.—Trasmisiones de dominio.—Pago del Jai-Alai. Becas.—Noticias sobre vehículos

Interesado vivamente el Alcalde ante el difícil y penoso problema que ofrece a los obreros del volante el aumento progresivo en el precio de la gasolina, hubo de celebrar en la mañana de ayer un amplio cambio de impresiones sobre el particuar con el Jefe del Departamento de Gobernación Municipal señor Carlos M. Pelaez.

Dicho cambio de impresiones ha dado motivo a la designación de tres Inspectores Especiales, de probada competencia para que realicen con el mayor celo una minuciosa investigación con respecto a la verdadera causa que origina el aumento en el precio de la gasolina y rindan a la mayor brevedad el correspondiente informe para proceder en consecuencia.

A estos Inspectores que según se nos ha informado son los señores José P. Capiró, Raul Villa del Rey y Francisco Prieto, se les han dado instrucciones precisas a fin de que se ajusten a las mismas en las gestiones que le han sido encomendadas.

Esta acertada disposición del Alcalde Municipal bien entendida resulta más que nada en beneficio de los Chauffeurs de automóviles de alquiler y pone muy alto una vez más los nobles y honrados propósitos de su laboriosa administración cuyos resultados viene palpando ya con medidas de esta naturaleza el pueblo de la Habana.

Trasmisiones de dominio.— La Secretaría del Impuesto Territorial tuvo conocimiento ayer de las siguientes trasmisiones de dominio verificadas en distintas Notarías de esta capital. Ante el Notario Dr. Rojas, vendió en pública subasta el Juez de Primera Instancia del Sur, en representación del Sr. Celestino Fernández González o su herederos, al señor Victor Campa y Blanco, la casa situada en Luz 63; con 385 metros en la cantidad de $18.000.00; Ante el Notario Dr. Azcanio, vendió P. Fernández y Cía a Francisco Taquechel y Mirabal, la casa Mercades número 10, con 480 metros, en la suma de $80.000; y ante el Notario Dr. Galleti, vendió el señor Vicente Sellés a Dolores Villaverde, la casa San Anastasio sin número, con 100 metros, en la cantidad de $3.000.00

Reparto.— Por el Presidente del Ayuntamiento ha sido repuesto en su cargo de Jefe de Negociado en las oficinas de la Cámara Municipal, el señor Pedro Pablo Villegas.

Las Academias.— El inspector señor Lorenzo Balbi ha elevado al Jefe de Espectáculos, señor Francisco J. Sierra, un informe adjuntándole certificaciones de nacimiento de varias jóvenes bailadoras en las llamadas academias, que de ese modo justifican ser mayores de edad. También el citado inspector da cuenta de su actuación en distintas academias de bailes en estos días para normalizar aún más el funcionamiento de esos centros de diversión.

Recaudación por espectáculos. Distintos inspectores de espectáculos recaudaron el domingo último la suma de 143 pesos, con depósito previos en las estaciones de policía, por bailes de pensión que se efectuaban sin abonar los arbitrios debidos.

Embargos a representantes. El Alcalde Municipal de Camagüey, doctor Domingo de Para, interesa de la Alcaldía de la Habana, se le notifique expediente de embargos por adeudos a aquel Municipio, a los señores doctor Manuel Tomé Varona, Dr. Victoriano Rodríguez Barahona y José Acosta O'Brien, representantes a la Cámara por la provincia camagüeyana.

Automóviles detenidos.— Dio ayer a la policía haber remitido al Depósito Municipal los automóviles 14690, de los señores Ledesma y Hon. Cide-Car Indian, número 83 K; camión Ford, 551; automóvil 36934; Chevrolet, 16105; 17718; Chrysler 17669; Olsmobile 34341; Chrysler 34605; y Chrysler, 15492; Dodge Brothers, 35141; 35141 y 34497; Buick, 34555; Oakland, 34290; Ford, 788; Studebaker, 7854; Estrella 5524; y Cherolet, 16016 ,todos por carecer de circulación y dos, además, por no tener títulos los chauffeurs que los guiaban. La Dirección del Fondo Especial de Obras Públicas, da cuenta de la detención del camión Betherlen, motor 97835, propiedad del señor José García.

Si tiene título.— El Juez de Instrucción de la Sección Segunda, solicita de la Alcaldía se le informe si se ha expedido título de chauffeur a nombre de Pablo García.

Chauffeur sorprendido. La Segunda Estación de Policía remite el título de chauffeur número 8203, expedido a nombre de Juan Santiago Roldán y López, a quien se le ocupó cuando estaba violentando la puerta del café sito en Luz 36.

Denuncia.— Ha dado cuenta al Municipio la Cuarta Estación de Policía, de que Emilio Corominas transitaba con un omnibus de su propiedad y recoge pasaje en el itinerario de la línea Santa Cruz, no obstante habérsele denegado la solicitud de permiso para circular por su cuenta.

Antecedentes.— La Secretaría de Gobernación desea de la Alcaldía, se le notifique al señor Antonio Fernández Muñiz que debe remitir a dicho centro una nueva certificación de antecedentes, por hacerse necesaria para poder resolver el asunto por el cual él se interesa.

Pago del Jai Alai.— El Administrador de la empresa del Frontón Jai Alai, efectuó ayer el pago de la suma de $1.250.00 importe de las contribuciones por concepto de espectáculos, correspondientes a las funciones de pelota vasca de los días 19, 20, 21, 23 y 27; del actual mes de junio.

Sin licencia.— Informa a la Alcaldía la Primera Estación de Policía, de estarse realizando obras sin licencia municipal en la casa Brasil número 48.

Centro de Detallistas.— En la Alcaldía se ha recibido un escrito del Centro de Detallistas, deseando del Dr. Miguel Mariano Gómez, se le fije el día y hora en que deberán ser recibidos por el Alcalde en su despacho, para tratarle de asuntos relacionados con esa institución.

Becas.— El señor Teófilo Domenech y Oña, ruega al Alcalde le conceda una beca para su hija Emma.

En el mismo sentido se ha dirigido al Dr. Gómez Arias, la señora Concepción Pérez de Cárdenas, para su menor hija María Antonia.

Sin son contribuyentes.— Desean de la Administración Municipal los distintos Jueces de Intrucción de esta capital, se le informe si son contribuyentes al Municipio los señores Carlos Pérez Arango, Avelino Pérez García, Oscar Quintana, José Díaz González, Avelino González Valdés, Eulogio M. Calderín y Pazo, Carlos O'Farrill Moya, Juan Rodríguez González, Moisés Rier y Malla, José Russi y Sanz; Juan Yu; Luis Miranda Amador; Manuel Suárez Rodríguez; Miguel Rodríguez; Miguel A. García y otros más.

Chauffeurs.— Presentaron ayer en el Registro General de la Alcaldía la documentación necesaria para ser examinados de chauffeur, los señores Alberto Diego Soler y Gironella, Manuel López Fernández, Srta. Eloisa Pasalodos y Febles, Teófilo Zarrandioecochea Ugalde; y Armando E. Cuesta y Cofiño.

Focos eléctricos.— Se ha dirigido a la Alcaldía el Administrador de la Aduana de la Habana, rogándole al Dr. Miguel Mariano Gómez, ordene la instalación de cuatro focos eléctricos a la entrada de los muelles de San Francisco y Santa Clara, respectivamente, donde la oscuridad es mucha y se hace difícil el cuidado de la mercancía que allí se encuentra depositada.

Abono de sueldos.— Margarita Rodríguez y Valdés interesa del Alcalde, de las órdenes oportunas a fin de que le sean abonadas las dos mensualidades que le corresponden del haber que disfrutaba su señor padre el señor Antonio Rodríguez y Estevez, que falleció siendo empleado de la Administración Municipal.

Jubilación. —El juzgado de Primera Instancia del Distrito Norte, pide al Alcalde el envío a ese centro del expediente personal del señor Manuel Rey León, para sustanciar la jubilación por él solicitada como empleado del Municipio.

El omnibus No. 1.— Desea se le informe al Juez Municipal del Centro a nombre de quien aparece inscripto en las oficinas municipales, el omnibus No. 1 de la empresa El Porvenir.

Carne decomisada.— La Sección de Expertos de la Policía Nacional dió cuenta a la Alcaldía, haber procedido al decomiso de carne que era introducida de contrabando en el Mercado de Colón.

Traspasos de automóviles.— En el Departamento de Gobernación del Municipio fueron legalizados los traspasos de automóviles que a continuación se expresan:

Ceferino Valdés Moya a Constantino Aguila Ledo, un Chevrolet, chapa 15025; Enrique Mañan Rivadulla a Salvador Martorell Benet, un Essex chapa 4978; Eloisa Ostalaza Valdés a Manuel Ferro Fernández, un Delahaye, chapa 4544.

Cándido González a Ricardo Vazquez, un Buick, chapa 34352; Secundino Farias a Jesús Amador Ramos, una Cuña Ford, chapa 1743; Elena Laguna Oliva a L. B. Ross Corp, un Dodge Brother chapa 34109; Lawrence B. Ross Corporation a Antonio Picado Sánchez, un Chevrolet chapa número 40497 y Manuel García López a Modesto Leiva, un Chevrolet, chapa 14584.

Inscripción de vehículos.— Fueron inscriptos en el Negociado de Transporte y Locomoción del Municipio, 15 vehículos de diversas clases, obteniéndose por el concepto una recaudación de $124.70.

ES RECLAMADO EN LA ALCALDIA UN MENOR QUE VIAJA

Esta traslada orden de detención a la policía, contra un menor audaz

La Alcaldía, por medio del Negociado de Policía del Departamento Municipal de Gobernación, ha trasladado a la Jefatura de la Policía Nacional, el telegrama enviado por el Alcalde de Baracoa al de esta ciudad, rogándole se proceda a la detención del menor Francisco Navarro, que viaja en el vapor Julián Alonso, por reclamarlo su madre Dolores Matuí.

ERARIO MUNICIPAL.

La recaudación efectuada el día 16 de los corrientes en la Tesorería Municipal, fué la siguiente:

Por Ejercicio Corriente $6,772.54. Por Resultas $829.65. Y para el Consejo Provincial $1,505.05.

En las arcas municipales hay una existencia por todos conceptos, de $1,045, 245.01, dividido en la siguiente forma:

$855,791.55, de Ejercicio Corriente; $69,456.16, de Resultas; $33,251.38, del Consejoj de la Provincia; $287.94, del Presupuesto extraordinario; y $95,457.98 por Depósitos de todas clases.

COBROS

Por concepto de cuotas ocasionales se cobraron el expresado día 272 pesos 13 centavos. Por multas de todas clases se cobraron en la taquilla número 10 del Municipio 274 pesos.

MULTAS.

Remitió ayer a la Alcaldía la Jefatura de la Policía Nacional, 138 notificaciones de multas impuestas por diversas infracciones de las Ordenanzas Municipales y de la Ley del Cierre, procediendo 43 de la Sección del Tránsito, 22 de la Tercera Estación, y el resto de los otros Prescintos.

NO CONTRIBUYE

Denuncia a la Administración Municipal la Quinta Estación de Policía, el funcionamiento de un taller de zapatería sin licencia en la calle Finlay número 37, propiedad del señor Antonio Chung.

BIENES EMBARGADOS.

Por la Secretaría de Hacienda se ha enviado al Alcalde el anuncio de subasta de bienes embargados a los señores Manuel Rey Vazquez, García y Gutiérrez y G. E. Abreu y Compañía, para ser fijados en la tablilla de anuncios del Municipio.

NUEVOS COMERCIOS.

Para establecerse en esta ciudad han solicitado licencia de la Alcaldía, los señores Carlos de la Puente, para carnicería en Cuba 5; Emilio Yan, para venta de tabacos y cigarros en General Casas 1; Josefa Miras, para fiscon en Habana 91; Lib Graberke, para zapatería en San Ignacio 45; Constino López, para jardín en San Francisco y Doce; Minsky y Gritz, para ratillo de ropa en el Mercado Unico; Riera y Casalina, para fabrica de perfumes en J. Alonco y Velazquez; Juana Larrea, para subarrendador en Santo Tomás 34; Prudencio Pérez, para tintorería en Pocito y Belicias; Oscar Betancourt, para subarrendado en D entre 27 y 29; y José Santeiro, para almacén de productos del país, en Compostela 191.

BAJAS.

Han pedido causar baja los señores Luis Paredes, establo de vacas en Santa Irene y San Benigno García y Hnos; venta de tabacos y cigarros en Ave. de Italia 123; José Rodríguez garage en 10 de octubre 9; Vicente Pita, cantina de bebidas en Atarés 25; y Parrondo Deu y Cía., café en Emilio Núñez 2.

PETICION

El Juzgado de Instrucción de Guanabacoa, pide informes acerca de si son contribuyentes al Municipio de la Habana por algún concepto, los señores Pedro Julio Molinet y Mencecon y Manuel Ocanto y Rodríguez.

REUNION DE BARBEROS

La Asociación de Barberos participa que el día 19 de los corrientes, se efectuará Junta General, en Paseo de Martí 116, altos.

CONVOCATORIA A LA COMISION DE HACIENDA PARA QUE CONOZCA DEL PROYECTO DE PRESUPUESTO MUNICIPAL

Se reunieron ayer los ediles que estudian la manera de obtener la rebaja del precio del flúido eléctrico a los particulares. Cobro al Matadero de Luyanó.—Noticias municipales

Ayer fué convocada a sesión para hoy a las cinco de la tarde, la Comisión de Hacienda y Presupuestos, que preside el concejal señor Rafael Jorge Sánchez.

Tiene por objeto esta reunión, conocer la ponencia del propio señor Sánchez, con respecto al proyecto de presupuesto municial ordinario que deberá regir durante el año económico de 1928 a 1929.

Como quiera que para conocer el Ayuntamiento dicho proyecto precisa antes el informe aprobado de la Comisión de Hacienda y Presupuestos, es casi seguro que hoy se cursen las citaciones a los señores ediles, para sesión extraordinaria mañana miércoles, después de aprobarse la ponencia del señor Sánchez en la Comisión.

LA REBAJA DEL KILOWATT

La comisión de concejales designadas por el Ayuntamiento para estudiar la mejor manera de obligar a la compañía del servicio de alumbrado a rebajar el precio del kilowatt para el consumo particular, se reunió ayer por la mañana, asistiendo los señores Narciso Morán, doctor Roberto F. Tiant, doctor Guillermo Tapia, Federico Casariego y Carlos Manuel Vazquez.

El primer acuerdo fué designar presidente al señor Casariego y secretario al doctor Tapia.

Después se convino en que la Comisión debía de reunirse ordinariamente los viernes de cada semana a las diez y media de la mañana.

El secretario doctor Tapia, deseoso, como sus demás compañeros de comisión, de abordar con entusiasmo la solución del importante problema económico que tiene bajo su acción edilicia, se ha de dirigir al Alcalde doctor Miguel Mariano Gómez, rogándole de su opinón acerca de la oportunidad y conveniencia de exigír de la compañía la rebaja del fluído en el alumbrado particular. También interesa el doctor Tapia la remisión de antecedentes relacionados con este asunto, tales como decretos de la Alcaldía, acuerdos del Ayuntamiento, Leyes Militares, etc, para que cuando se eleve al Consistorio el informe de la Comisión, sea un trabajo acabado, dentro de los mas estrictos terminos legales.

COBRO AL MATADERO DE LUYANO.

La Contaduría Municipal ha elevado al Alcalde el informe emitido como resultado del exámen realzado en los libros del matadero de Luyanó, al objeto de deducir las cantidades que debe de percibir el Municipio por el 8.0|0 de las utilidades de esa empresa en los años naturales de 1924, 1925, 1926 y 1927.

En total, le corresponde percibir al Municipio, por este motivo, la suma de $37,373.38, con penalidad.

En el informe se asegura, que la empresa del Matadero de Luyanó ha tratado de burlar a la Administración Municipal, consignando gastos supuestos, que no pudieron después justificar.

Las penalidad es de $8,995.78 impuesto de conformidad con lo que dispuesto por el artículo 138 de la Ley de Impuestos Municipales.

Ahora la Alcaldía ha de conminar a esa empresa, para que ingrese en las arcas municipales esas cantidades.

ALTAS DE FINCAS URBANAS AL COBRO.

El Departamento de impuestos ha remitido a la Contaduría lo recibos expedidos por la Sección de Impuesto Territorial sobre ALTAS de fincas urbanas acordadas por la Comisión recientemente, debiendo los contribuyentes comprendidos en la siguiente relación abonar sus recibos antes de 30 días. De no hacerlo incurrirán en el 10 por ciento de recargos.

Avenida 10 de Octubre número 69 de Paulino Gorostiza; Dolores entre 8 y 9 solar 3 y 4 manzana "B" de Francisco Planas Trujillo; Animas entre San Antonio y San Ambrosio Casa Blanca de Blanca Menendez; Arday esquina a Nacional Arroyo Naranjo de Avelino García San Miguel; Carretera de Managuas solar 13 y 14 manzana 4 Arroyo Apolo de Pabio Rodríguez; Avenida 10 de Octubre, y Avenida de Acosta Casa "B" de Rafael Fernández; 10 esquina a 19 de Rafael Fernández; 10 esquina a 19 solar 12 manzana 83 Vedado de Margarita Delmonte Viuda de Sánchez; Crespo número 74 de Juan Galán Fabián.

LOS PENADOS DE BUENA CONDUCTA SE DIRIGEN AL JEFE DEL ESTADO PIDIENDO INDULTOS CONDICIONALES

La libertad preparatoria ha dado excelentes resultados en el ejército, pues por medio de ella han podido reparar sus errores soldados y clases que continúan siendo útiles

Los penados que en el Presidio Nacional se han distinguido en los últimos años por su mejor conducta, por el sincero arrepentimiento de sus delitos y por el propósito evidente de reinvindicarse y volver a la sociedad siendo para la comunidad elementos útiles a su progreso y su moral, han dirigido una exposición interesantísima al señor Presidente de la República, abogando porque se les conceda, a ellos y a cuantos como ellos sean acreedores a la recompensa, la libertad condicional, que ya está estatuída en nuestro país desde hace años. Dichos penados en lo que puede considerarse como parte esencial de su petición le dicen al Jefe del Estado:

Conceder INDULTOS CONDICIONALES constituye un paso de avance en el orden legal; es proporcionar la oportunidad de rehabilitarse al que hubo de separarse de la normal línea de conducta. Los Indultos, más que las Amnistías, son tan justos, que sin ellos se priva a la sociedad del derecho a reparar un error judicial, o a la necesidad de recompensar a sus propios miembros privados de libertad que así lo merezcan. Es más justo el Indulto que la Amnistía, porque se concede personalmente, en cualquier tiempo, como un mérito, pudiéndose, además, cuando el favorecido no cumpliere su palabra de conducirse de acuerdo con las reglas sociales, suspender sus efectos, volviéndosele a recluir.

Como algo análogo se ha instituído con gran éxito en nuestro Ejército ofrecen también los que han sido lisonjeros resultados del sistema:

"Como si no fueran suficientes los datos estadísticos antes apuntados para probar la certeza de cuanto exponemos, consignamos los siguientes, facilitados espontánea y bondadosamente por el pundoroso miembro de nuestro Ejército Teniente Coronel Auditor doctor ANTONIO MESA. Según esos datos, durante los años 1924, 1925, 1926, 1927 y 1928, han sido concedidas 270 libertades preparatorias, de acuerdo con lo dispuesto en el Artículo 41 de la Ley Penal Militar, de las que fueron revocadas CATORCE, es decir, un 5.018 por ciento solamente, en la siguiente forma:

Año 1924.	
Libertades preparatorias concedidas	56
Revocadas	2
Año 1925.	
Libertades preparatorias concedidas	40
Revocadas	2
Año 1926.	
Libertades preparatorias concedidas	90
Revocadas	4
Año 1927	
Libertades preparatorias concedidas	72
Revocadas	4
Año 1928	
Libertades preparatorias concedidas	12
Revocadas	2

Anúnciese en el Diario de la Marina

DESCONFÍE

de las Enfermedades de los Riñones.

Cuando el espectro gris de la enfermedad de los riñones lo acosa, cuando sufre de dolores en la cintura, vértigo, hinchazón de las manos y de los pies y otros trastornos semejantes de malestar, cuando su orina está turbia o presenta sedimentos, entonces sabe Ud. que sus riñones no funcionan como debieran.

¡Desconfíe! Pues, a menudo, la enfermedad de los riñones destruye la salud y la felicidad. Durante cerca de cincuenta años las PÍLDORAS DE FOSTER PARA LOS RIÑONES han aliviado a numerosos pacientes de esta terrible enfermedad, restableciendo el funcionamiento adecuado de los riñones. Compre hoy mismo un frasco en la farmacia más cercana. No tarde, pues la tardanza puede costarle caro. M. R.

PÍLDORAS DE FOSTER

Nuestros Anuncios Clasificados

Si usted está necesitado de trabajo, solicítelo por medio de nuestros ANUNCIOS CLASIFICADOS.

Con 20 palabras, durante 3 días, usted puede lograrlo, y solo pagará

10 CENTAVOS

M.E.C.D. 2016

TEMPORADA DE VERANO
TEATRO
CAMPOAMOR
HOY INAUGURACION HOY
DEL
ESPECTACULO CONTINUO
estilo NEW YORK
PRECIO FIJO
Todos los días en tandas elegantes
de 5¼ y 9½
actúa uno ó varios números de variedades
NUESTROS PRECIOS
DE LUNES A SABADO
tandas de 2 y 3½
LUNETA 20¢ • TERTULIA 10¢
tandas de 5¼ 7½ y 9½
con la variedad
LUNETA 40¢ y TERTULIA 15¢
DOMINGOS
LUNETA 50¢ TERTULIA 20¢
DEBUT
DEL DUETTO
HOY MAYA AFGAR HOY
AMERICA ARPERTURA A-9638

TEATRO

Jorge Mañach.-"Tiempo Muerto"

Hace algún tiempo discutimos con Jorge Mañach sobre las posibilidades del teatro cubano. Sostenía él que no podía haberlo por falta de actores, y si mal no recordamos, lanzándose por las vías amplias y elevadas de la hipérbole tropical, decía, en una de sus crónicas de "El País", que era necesario esperar nuestro Shakespeare o nuestro Ibsen. Le advertimos entonces que lo que era realmente "indispensable", "imprescindible", era el tener artistas que representarán las obras para que los autores pudieran ir mostrando sus facultades más o menos loables e ir corrigiendo sus defectos, es decir puliendo sus producciones sobre el mismo tablado de la farsa. Quizás no le recordamos que Shakespeare y Arthur Wing Pinero fueron actores, y que ello les valió mucho para dominar por completo la técnica, para lograr ese **savoir faire** que es a veces, por sí solo, el secreto del buen éxito en la escena.

Mañach, al final de la breve y amistosa polémica, nos dió la razón, sin duda porque comprendió que estaba de nuestra parte, y él procura siempre ser imparcial y justo en sus juicios.

Y ahora ocurre un curioso caso. Nos encontramos conque si es cierto que aún no tenemos actrices ni actores para que la producción dramática pueda prosperar, una gran actriz argentina, Camila de Quiroga, al emprender una cruzada de arte por Europa con el propósito de presentar en París, en Roma y en Madrid el teatro hispanoamericano, sugiere un concurso y en él obtiene el Premio General Machado, Jorge Mañach.

¿Hubiera sido posible, si no ocurre esto, que Mañach se destacara como autor?

La eficacia, la necesidad innegable de contar con intérpretes buenos para crear un teatro, está probada.

Mañach se ha revelado como excelente comediógrafo, como técnico de mérito positivo. Tiene en su obra diálogos que parecen de Bernard Shaw, sutiles ironías a lo Pinero, frases tan ingeniosas como las de Benavente, paradojas semejantes a las de Wilde.

Sin artistas escénicos en Cuba, de no haber ofrecido la Quiroga una oportunidad, este comediógrafo notable, este artista comprensivo, fino y ágil que sabe asociar las bellezas esenciales a las de la forma, habría permanecido, en este aspecto, en una obscuridad aun más profunda que la de ciertos cinemas en que la tiniebla es lo fundamental.

En el Nacional.-"Doña Diabla"

No es ambiente moral realmente aquel en que se desenvuelve **Doña Diabla**, la discutida obra de Fernández Ardavín, que tantos comentarios provocó al estrenarse por sus atrevimientos; pero la Compañía de Estrada ha tratado de presentarla sin las exageraciones que aumentaban sus crudezas del fondo.

Borrás, que obtuvo un triunfo espléndido con Tierra Baja, reafirmará sus grandes éxitos con La Muerte Civil y en Las Urracas, en Juan José y en otras producciones donde puede dar rienda suelta a su vigorosa expresión dramática, a sus facultades de intérprete, a su briosa entonación, a su dinamismo.

Los que aún no han visto el gesto elocuente y el ademán clarísimo del excelente artista, podrán apreciarlos en su labor durante esta temporada del Teatro Nacional que ha de terminar con resonantes victorias, con éxitos ruidosísimos.

José LOPEZ GOLDARAS.

CARTEL DEL DIA

TEATROS

NACIONAL.— 9: La Muerte Civil.

PRINCIPAL DE LA COMEDIA—No hay función.

MARTI.—9 y 30: Los Aparecidos; La señora Capitana.

PAYRET.—9 y 30: Mi prima está loca!

ALHAMBRA.—8 y 30: Cuban Follies. Segunda tanda: La Habana futura. Tercera tanda: La risa loca. Al final de la segunda y tercera, variedades.

ACTUALIDADES.—A las 8 y a las 10: presentación de la Compañía de Li Ho Chang espectáculo chino.

CINEMATOGRAFOS

CAMPOAMOR.—Tarde y noche: La Tigresa; una revista; números de variedades.

VERDUN.—Tarde y noche: una revista; una comedia; El falso sendero; Amor rojo; El deber y su recompensa.

TRIANON.—5 y 45 y 10: Chicago o La bella asesina. 8 y 45: Doble conquista.

NEPTUNO.—5 y 15 y 9 y 30: El Novato de West Point. 8 y 30: El Circo.

CUBA.—Tarde y noche: Amalos y dales de comer; Juguete de las mujeres; El precio del pecado.

LARA.—Matinee y nocturna: Eva sacrificada o El Circo de la Vida. Maridos y amantes; una revista; una comedia.

MENDEZ.—5 y 30 y 9 y 30: una cinta cómica; La Malcasada. 8 y 15: Corazones rotos.

MONTECARLO.—Tarde y noche: Edison, Marconi y Compañía; Un guardia cuadrúpedo; episodio primero de Los misterios de las Pampas; El traje de etiqueta.

UNIVERSAL.—Matinee y nocturna: Hipnotismo burlón; Del abismo a la cumbre; episodio segundo de El sendero de Santa Fe; Amame y el mundo es mío.

RIVIERA.—5 y 30 y 9 y 45: una revista; Viena danzante. 8 y 30: Casi un mono.

RIVOLI.—5 y 15: El profesor de bailes. 8 y 30: La última jugada; El profesor de bailes.

IMPERIO. — Tarde y noche: El seductor; Los amantes de media noche; una revista; La dama enmascarada.

VIVES.—8 y 30: Amor árabe. 5 y 30 y 9 y 30: una revista; Hambre de amor.

APOLO.—8 y 30: La guerrilla de la muerte o Los apaches cubanos; una revista; Regina; En busca de fama.

RIALTO.—Tandas elegantes: Lucha de corazones; presentación de los Trovadores Tamaulipecos; cintas cómicas.

VIVES—Tandas elegantes: Hambre de amor; una revista. 8 y 30: Amor arabe.

ENCANTO. — Tandas elegantes: La Revista de Revistas. 8 y 15: El príncipe estudiante.

GRIS.—5 y 30 y 9 y 30: Alpinistas de llano; Hombre, mujer y pecado. 8 y 30: Ruinas en flor.

WILSON.— Tarde y noche: una revista; El hombre que triunfó; Medias de seda.

INGLATERRA.—Matinee y nocturna: Confetti; Amor y fuego; una revista.

GALIANO.—Tarde y noche: Entre amigos; La montura vacía; El embajador.

NORMA.—Tarde y noche: La novela de un joven pobre; El manto del pecado; En alta mar.

GACETILLAS

NACIONAL

MARIA ARCOS, elegante y bella actriz que es ovacionada todas las noches en el Teatro Nacional

Se pone hoy en escena en el Teatro Nacional una obra clásica para los grandes trágicos: "La Muerte Civil".

La Muerte Civil pertenece a esa clase de producciones que sólo se representan cuando hay un Vico, un Zacconi, un Grasso, un Tallaví o un Borrás en el elenco. De ahí que figuren solo muy de tarde en tarde en los carteles de los teatros.

Entre nosotros La Muerte Civil no se rperesenta desde hace muchísimo tiempo. Recordamos que la última vez que se puso en escena fué italiano su idioma original, interpretando los principales papeles el célebre Grasso y la no menos celebradísima Mimí Aguglia.

Nuestro público se quedó entonces esperando que un actor de facultades análogas a las de Roberto Grasso pasara por La Habana para tener el gusto de ver puesto en español la trágica obra.

La oportunidad ha llegado. Jaime Borrás pondrá hoy en escena esta obra. Sus facultades y su genio le permitirán hacer una formidable creación en el protagonista de esta obra, una de las más hondas y humanamente patéticas del teatro italiano.

Si hemos de juzgar por la labor imponderable de Jaime Borrás en Tierra Baja, su Muerte Civil de esta noche ha de dejar huella imperesedera en la sensibilidad del público.

Y a propósito de Tierra Baja, se ha dispuesto para mañana una nueva y última representación de esta obra.

1253. J-19.

HOY
Luneta, 60 cts.

ENCANTO

HOY
Preferencia, 80 centavos

5½ 9¾
GRANDES FILMS Presenta
LA REVISTA DE REVISTAS
con
JOSEFINA BAKER
MISTINGUETTE-EDNA CARISE
ADA KOMAROWA-CHEVALIER
JEAN DE BALZAC-LILA NICOLKSCA
MUSICA ESPECIAL ADAPTADA
FILMADA EN EL FOLIES BERGERE MOULIN ROUGE PARIS CASINO PALACE
8½
EL PRINCIPE ESTUDIANTE
Por
RAMON NOVARRO y
NORMA SHEARER

EL LUNES 25, GRANDIOSO ESTRENO: RAMONA, por Dolores del Río

Miércoles 20 a las 9 y 45:
MODESTIN MORALES
CON EL SIN FIN FOLLIES UNIVERSITARIO
5139 1d-19

WILSON

Gran temporada de verano a base de precios populares.

Para hoy, magnífico programa con las atracciones El Hombre Que Triunfó, producción especial de Paramount en nueve actos, interpretada por Richard Dix y Mary Briand. Medias de Seda, estupenda comedia Universal en ocho actos, interpretada por Laura La Plante y Owen Moore. Para esta matinée regirán los precios de 10 cts. niños y 20 cts. mayores.

En tanda elegante a las cinco y cuarto: comedias y el estreno de la producción El Hombre que Triunfó rigiendo para esta tanda los mismos precios de la matinée.

Por la noche, gran funcin corrida de 8.15 a 11.30 p.m. con el mismo programa de la matinée, a los precios de 10 cts. niños y 30 centavos los mayores. 1183. J-19.

APOLO

Una película de producción nacional

"Nuestro vino es agrio, pero es nuestro vino", dijo el Maestro, y una película "hecha en Cuba" y con elementos cubanos, es siempre digna de atención. De ahí que la empresa de este Cine celosa de "dar al César lo que es del César", ofrezca hoy, en la función de las ocho y media, la interesante producción "La Guerrilla de la Muerte o Los Apaches Cubanos", filmada en la "tierra más hermosa que ojos humanos vieron" argumentada, producida y dirigida por un nativo e interpretada por los aplaudidos artistas cubanos Pepe del Campo, Eloísa Trías y Ramón Espigul.

También figuran en el programa de esta función las producciones "Regina", por Lya Perry, y En Busca de Fama, por Eva Novack.

Lunetas: 20 cts. las damas y 30 los caballeros.

A las cinco y media Regina, y una comedia. 1189. J-19.

RIALTO

Hoy, en las tandas elegantes de 5.15 y 10:00 de la noche debutarán los populares Trovadores Mexicanos. Son bastante conocidos del público habanero estos embajadores del arte musical mejicano por su actuación anterior.

Los Trovadores Tamaulipecos actuarán una semana solamente en el Teatro Rialto pues de paso para méxico no podrán permanecer más tiempo entre nosotros. También en estas tandas elegantes será estrenada la preciosa cinta interpretada por David Powell, Alice Lake y Charles Mack titulada Lucha de Corazones.

Para la tanda de 8.30, que todos los días solo cuesta 20 cts. y en la cual toca un jazz band contratado exclusivamente para dicha tanda, se proyectará la preciosa cinta por Corinne Griffith titulada Lirios Silvestres.

1185. J-19.

CUBA

Magnífico programa es el seleccionado para hoy Martes en el cómodo y ventilado teatro de la calle Suárez. Dos regias películas y una comedia cubrirán los turnos de la tarde y noche, son éstas: Amalas y Dales de Comer, comedia en dos partes; Juguete de las Mujeres, por el admirado Richard Dix y la superproducción de gran argumento e inmejorable interpretación, por Madge Bellamy El Precio del Pecado.

Las nuevas horas a que empiezan las tandas son 5.15 por la tarde, y 8.30 por la noche.

Mañana Miércoles: En Busca de Fama por Eva Novak.

Jueves 21: Delirio de Grandeza, por Mary Alden.

Viernes 22: Se Alquilan Maridos, por May Mac Avoy.

1190. J-19.

PRINCIPAL DE LA COMEDIA

La compañía del Teatro Principal de la Comedia, que tan brillante y entretenida cómica está efectuando, a precios populares en el coliseo de Luis Estrada, trabaja hoy en el pueblo de Marianao, previa una invitación especialísima que le hizo.

Por esta razón no hay función esta noche en el dilecto Principal de la Comedia.

Pero los que tenían ya por hábito asistir a los tradicionales "Martes del Principal", podrán hacerlo mañana miércoles, que se representará una obra graciosísima adaptada del alemán y titulada Las Viudas Alegres, que es de lo más divertido y cómico del repertorio del Principal. Además Rafael López Somoza desempeña en ella un papel extremadamente cómico.

El Jueves: La Prudencia.

1254. J-19.

PAYRET

"Tiempo Muerto" de Jorge Mañach, se estrenará mañana en Payret.

La comedia en tres actos original de Jorge Mañach premiada en el Concurso Nacional de Teatro Cubano con medalla de oro y el premio Presidente Machado, será estrenada mañana en Payret.

"Tiempo Muerto es obra maestra de nuestra literatura dramática. Estrenada en México ante una concurrencia selecta, obtuvo un suceso franco, y las representaciones sucesivas fueron la mayor demostración del éxito alcanzado por el literato cubano en el público mexicano. El teatro se vió colmado de público en las representaciones todas de la comedia de Mañach.

La crítica sancionó la obra y el público habanero tiene ya conocimiento del asunto de ella por los escritos de literatos que han anticipado su juicio al del fallo del público y por las manifestaciones hechas en público cuando el estreno de Alma Guajira, por los miembros del Jurado Calificador del Concurso.

En la interpretación de la obra de Mañach intervienen Camila Quiroga y la plana mayor de la Compañía.

Para la función de mañana, que es de moda están a la venta las localidades, pudiendo separarse por teléfono A-5157.

La temporada argentina será breve, como hemos anunciado.

Esta noche se pondrá en escena la comedia Mi Prima Está Loca, de T. Insausti y F. Collazo.

El Jueves a las cinco y media se verificará la Matinée aristocrática con la comedia El Derecho de Amar.

1235. J-19.

ACTUALIDADES

Gran éxito de Li Ho Chang en Actualidades

Hoy nuevamente en las dos tandas hará su presentación el famoso Li Ho Chang el más célebre y notable de los magos e ilusionistas de la época, habiendo hecho anoche un poema del que emerge la poesía y en el que resplandece la belleza.

Li Ho Chang hace en escena todos los portentos, los prodigios y las maravillas que en la antigüiedad realizaron los encantadores magos y sacerdotes chinos.

El ha convertido en realidad lo que la imaginación de los poetas ha escrito en páginas inmortales "las mil y una noches" de los árabes y "los mil y un días" de los persas, así como narraciones maravillosas.

Presenta un espectáculo ameno, variado, bello y fascinador es necesario verlo en escena para quedar suspenso y profundamente impresionado.

Li Ho Chang realiza en un escenario fastuoso y rico verdaderos imposibles.

Este poema de las maravillas actuará después de la película que comenzará a las ocho y media, siendo esta la primera tanda que será a base de 60 centavos; y la segunda, a las 10, a base de 80 cts. presentando tanto en una tanda como en otra números completamente desconocidos.

Mañana volverá para "el hogar" la compañía de revistas y variedades que llevará a escena la Revista de Gustavo Sánchez Galarraga titulada Kaleidoscopio Cubano, y para el viernes se anuncia el estreno de la revista de los autores de casa "España en 1928", algo que será del agrado de los concurrentes.

1188. J-19.

Continúa en la pág. DIEZ

Movimiento de Pasajeros Ayer en la Terminal

Paula Romero salió para Palma Soriano. — Regresó Carlos Machado.—Congresistas llegados

Inquietante viajero.— En el tren de la tarde, salió ayer para Palma Soriano, con el objeto de pasar una temporada al lado de sus padres, allí residentes, Antonio de Paula Romero, el tristemente célebre ex-Ministro Ejecutor de la Justicia.

Deseando pasar desapercibido, el viajero atravesó el andén precipitadamente, y se alojó en uno de los coches de tercera clase. Fué inútil. Alguién se percató de su presencia; y la voz corrió por todo el andén. A los pocos minutos, un grupo de curiosos se había estacionado frente al coche. Entonces viendo la imposibilidad de librarse ya de la curiosidad pública, Romero decidió exponerse a ella, y cambió de asiento, colocándose precisamente del lado del público. A los pocos momentos, con visible fastidio, preguntaba si aún faltaba mucho tiempo para la partida del tren. Se le respondió que aún faltaba como un cuarto de hora; diós las gracias, é hizo un gesto que parecía decir: "Qué vamos a hacer?"

En todas las estaciones le ocurrirá lo mismo. Apenas llegue el tren, correrán la voz de que va él, y el público se aglomerará.

De nuevo hizo un gesto de resignación, y se quedó mirando pensativo para el suelo del coche.

Llevaba puestos unos espejuelos negros.

De no saberse que "allí estaba Paula Romero", muchos no hubiesen advertido su presencia en la Terminal.

El leader de la Mayoría.— En el tren Expreso Limitado, regresó ayer de Trinidad, el Representante Carlos Machado, "leader" de la Mayoría en la Cámara.

Otros Congresistas llegaron.— Los Representantes Antonio Bravo Acosta y Pedro Goderich, procedentes de Santiago de Cuba; el Representante Enrique Machado, de Holguín; el Representante Emilio Martínez Quiroga, de Ciego de Avila; el Representante Agustín López, de Morón; el Representante Julio Ponce, de Trinidad; los Representantes Octavio y Alfredo Barrero, de Santa Clara. Llegó del Central Vertientes, el ex-Senador Aurelio Alvarez.

El Alcalde de Sta. Clara.— Llegó ayer a esta capital, en el tren Expreso Limitado, el señor Gabriel Ugarte, Alcalde Municipal de Santa Clara.

El Alcalde de Cienfuegos.— Llegó ayer a esta capital, el señor Pedro Antonio Aragonés, Alcalde Municipal de Cienfuegos, con el objeto de gestionar obras públicas para dicha ciudad.

El Alcalde de Aguacate.— Llegó ayer a esta capital, el señor José M. Acosta, Alcalde Municipal de Aguacate, con el objeto de asistir a la reunión que ayer celebraban los Alcaldes de la provincia.

El Alcalde de Jaruco.— También llegó ayer a esta capital, con igual objeto el coronel Víctor Simón, Alcalde Municipal de Jaruco.

Al Balneario de San Miguel.— Salieron ayer para el balneario de San Miguel, con el objeto de pasar allí una temporada, las señoritas Fidelina y Eloisa Hernández y el señor Ceferino Castro y su esposa.

A Varadero.— Salieron ayer para Varadero, donde pasarán una temporada, el hacendado Jorge Sánchez y sus familiares.

Un puente sobre el Río Cauto.— Llegó ayer a esta capital, el ingeniero Ernesto Batista, que tiene a su cargo la construcción de un puente sobre el río Cauto, después de inspeccionar los trabajos de cimentación.

Actos en el Interior.— Regresaron ayer a esta capital, los doctores Antonio Iraizoz, Enrique Llansó, Germán Wolter del Río y José Francisco Castellanos, después de asistir a distintos actos en Morón, Pina y Ciego de Avila.

El Sr. Félix Ballester.— Restablecido de la dolencia que lo aquejaba, y que hizo necesaria una operación quirúrgica, ha tomado de nuevo posesión de su cargo, el señor Félix Ballester, Jefe del Expendio de Boletines en la Agencia de Pasajes de los Ferrocarriles Unidos, establecida en el edificio del Centro Asturiano, ferroviario de muchos merecimientos.

Tren a Camagüey.— En este tren salieron ayer:— El señor Jorge Hernández Mendoza, que se dirigió a Ciego de Avila; A Morón; las señoritas Paulina González y Eva García; Al Ventral Agramonte: la señorita Ana María Rodríguez: A Saguá la Grande Andrés Díaz; A Santa Clara: Manuel González y sus familiares; A Esperanza: la señora viuda de Espinola y su hija Carmen; A Matanzas: Nemesio Urréchega y Bernardo Harves, de la Directiva de la Compañía Cubana de Jarcia; A Cárdenas: Ernesto Prieto y sus familiares; Manuel Dora Menéndez; A Cienfuegos: la señora de Hernández; Fulgencio Castillo; Antonio Martínez; la señorita Hernández; Florentino Casas Oscar Montero y sus familiares.

El Expreso Limitado.— En este tren llegaron ayer: El señor Ramón Catalá, procedente de Morón; De Santiago de Cuba: Teobaldo Rosell; Angel Martínez; Badulk Kaba; Tomás Planas; R. Fernández Gómez; Ignacio asas; De Camagüey: el doctor Enrique Horstman y sus familiares; el doctor Peira y su esposa; Juan Rodríguez y su esposa; Arturo Vinnet y su esposa; Lope Recio y sus familiares; el doctor Julio Pino: José Benítez; De Holguín: Manuel Frimna; De Sancti Spíritus: José Brizuela; De Banes: Benjamín González y sus familiares y Jesús González y su esposa. También de Morón: Ramón Calderón.

Del Central Vertientes; el ex-senador Aurelio Alvarez. También de Camagüey: Gabriel Cadenas.

Tren a Stgo. de Cuba.— En este tren salieron ayer tarde:— El señor Manuel Brande, Superintendente Auxiliar de las Escuelas Internacionales, que se dirigió a Santa Clara. A Rodrigo: Abelardo Pérez; Al central Mercedes: Julio Bermúdez. También a Santa Clara: Virgilio Verson; Manuel Díaz; A Matanzas: el doctor Luis Vidal.

Tren de Stgo. de Cuba.— En este tren llegaron ayer tarde: El señor Antonio Gelabert, procedente de Santa Clara. De Perico: Don Juan Felipe Alzugaray. De Cárdenas: Fernando Jiménez. De Cienfuegos: Braulio Izquierdo.

Empleados de la United Fruit.— Anoche le fueron agregados al tren "Expreso Limitado a Santiago de Cuba", dos coches de Tercera Clase y un vagón de equipaje, solicitados por la "United Fruit Company", para traslalar a Antilla ochenta personas, empleados de la mencionada empresa y familiares de ellos, que prestaban servicios en los talleres que la compañía posee en Guanajay y ahora son destinados al precitado lugar.

Estos viajeros llegaron de Guanajay en el tren eléctrico de las 6 y 38 minutos, al cual también le fueron agregados los dos coches y el vagón de referencia.

La Sra. Stewart.— En el coche salón "Virginia", agregado al tren regular de viajeros regresó anoche a Camagüey, Mrs. Stewart, esposa del "Controller" General de los Ferrocarriles Consolidados.

El Dr. Secades y su esposa— Acompañado de su esposa, regresó anoche de Pedro Betancourt, el doctor Manuel Secades, que representará al señor Luis Muzaurrieta, Presidente del Ayuntamiento de aquel término, y a los Concejales, en el juicio que han interpuesto contra la resolución del Alcalde Leonardo Loynaz, anulando el mencionado Ayuntamiento.

El Expreso Limitado a Santiago de Cuba.— Anoche salieron en este tren el señor José Brizuela y su bella hija María Josefa, que se dirigieron a Sancti Spíritus. A Puerto Padre: Narciso López. A Santa Clara: Rafael Pradas, funcionario de la Secretaría de Hacienda, en comisión de servicio. A Ciego de Avila Don Pepe Rodríguez y sus familiares. Al central "San José" Miguel Morales.

A Camagüey: Charles Peroso, de "Mestre Machado y Cia", y su hijo Carlitos. A Holguín: la señorita Cira Gómez. A Trinidad: José Ulmo y sus familiares. Al central "Chaparra" la señora Mercedes Cotayo de Marcos y su hija Carmelina, que fueron despedidos en la Terminal por familiares y amigos. A Camagüey: la señora Angela Elvida Loret de Mola de Cabezas, su hija Berta y la señorita Bella Betancourt; Vicente Milián, Jr. También a Santa Clara: el ingeniero Primitivo del Portal, de la Compañía Cubana de Contratistas; Rafael Martínez. También a Ciego de Avila: la señora Elisa Alvarez. Y también a Sancti Spíritus el doctor Waldo Castroverde.

Tren directo a Cienfuegos.— En este tren salieron anoche: Don Pepe Monasterio, que se dirigió a Jabacoa. A Cienfuegos: la señorita Emilia Véliz y López Madrazo; Antonio López Madrazo; Ramón Ruiz; el doctor Roque Garrigó; los Padres Marcos, Hurtado y González, de la Compañía de Jesús; Joaquín Jova.

Sucesos

Daño.—Carlos Fernández Espina de 14 años de edad y vecino de Compostela 71, denunció que en Pi y Margall y Habana el auto 17084 que se dió a la fuga le causó daño a la bicicleta que él montaba por dicho lugar, los que aprecia en $3.

Un choque.—En Mercaderes y P. Zayas chocó el omnibus 130 de la empresa Omnibus de la Habana guiado por Domingo Gómez Gallardo vecino de Flores 35, con el auto 22866 manejado por Marcelino Ratón Martínez, vecino de Diez y Miramar, sufriendo averías ambos vehículos.

Un arrollado.—En el Centro de Socorros fué asistido de una herida contusa en la región occipito frontal, el menor Juan Pérez Martínez, de 4 años de edad y vecino de Cuarteles 3, las que sufrió al ser arrollado en Aguiar y Cuarteles por el auto 1790 que guiaba Vicente Dilella Pascuarella vecino de Tacón 6.

Un choque.—En Picota y Acosta chocó el camión 42 de Diego de Obras Públicas que guiaba Guillermo Sardaña Rueda vecino de Universidad 22 con el tranvía que conducía el motorista 3582, sufriendo ambos vehículos averías de poca importancia.

Portaba arma.—El vigilante 937, detuvo por habérsele hecho sospechoso a José Vilar García, vecino de San Miguel 181, ocupándole al ser registrado en la Estación un revólver calibre 38, cargado con cinco cápsulas para cuyo uso carecía de licencia.

Riña escándalo y lesiones.—El vigilante 224, detuvo a Feliberto Rey domiciliado en Amargura 12 y a Manuel Castro Borgo de Villegas 31, a los que sorprendió riñendo con el consiguiente escándalo en Bélgica y Ricla. Ambos tuvieron que ser asistidos en el Centro de Socorros de lesiones leves que mútuamente se produjeron.

Hurto.—Felipe Sánchez, vecino de Sol 115, denunció que en su ausencia de su habitación le hurtaron un par de zapatos, un pantalón de cacimir, una faja, pn par de medias y de ligas todo lo que aprecia en $14.50, sospechando que el autor del hurto lo sea un individuo nombrado Eduardo Casanova del que ignora el domicilio.

Escándalo.—El vigilante 795 detuvo a Rogelio Muñoz Zayas, chofer y vecino de Arbol Seco 12 y a Armando Martínez Pagés de Rayo 58 por haberlos sorprendido formando un gran escándalo en Italia y Barcelona.

Denuncia de estafa.—Bernardino Rey Vidal chofer del auto 17971 y vecino de N. Sardiñas 14 denunció haber alquilado su mencionado auto durante seis horas a un individuo al que sólo conoce por Torre-Bola quien al llegar a Dragones y Labra le dejó y no lo ha vuelto a ver más.

La despide y no la paga.—Exhal Elcock sirviente y vecina de Reina 6 denunció que estaba prestando sus servicios en R. Cabrera 138 domicilio de Viana Arlington y que en la tarde de ayer, esta la despidió negándose a pagarle sus emolumentos y a entregarle las ropas de su propiedad.

¿ES LA FARMACIA?
Le suplico me mande un frasco de la "Pepsina y Ruibarbo Bosque" pero tenga cuidado sea la legítima, pues me han dicho existen productos similares adulterados y el Doctor me ha recomendado tome sólo la de Bosque. Usted sabe compro siempre en su Farmacia por la confianza que me inspira.
La "Pepsina y Ruibarbo Bosque" produce inmejorables resultados en el tratamiento de la Dispepsia, Digestiones difíciles, Falta de apetito, Neurastenia gástrica, Estreñimiento, Gases, Vómitos, etc., etc.
LABORATORIO DEL DR. BOSQUE
TEJADILLO 36 - HABANA
DE VENTA EN TODAS LAS FARMACIAS DE LA ISLA

HOY estreno en Cuba
CAMPOAMOR
LA TIGRESA
Por dos estrellas de la pantalla: Dorothy Recier y Jack Holt
Selección Santos y Artigas

PRESENTACION HOY
DE LOS EXCELSOS ARTISTAS HUNGAROS
MAYA y AFGAR
escultural bailarina y notable barítono.
REVISTAS, FANTASIAS, BAILE, ORIGINALIDAD

5141 1d-19

M.E.C.D. 2016

Cintas, Encajes y Hebillas

Ofrecemos un muy extenso surtido de los artículos arriba indicados, pues acaba de llegarnos de Europa una nueva remesa en estos días.

CINTAS.—Desde la más estrechita del número 1 hasta la más ancha del número 250, en color entero y matizado en gran variedad de colores.

ENCAJES.—De ropa interior, de vestidos y para otros adornos, hay preciosidades.

HEBILLAS.—Con piedras y de nácar, hay mucha variedad.

PAÑUELOS.—De lamé y seda contamos con uno de los mejores surtidos.

Bazar Inglés
LÓPEZ Y RIO, S. EN C.
IMPORTADORES DE SEDERIA Y NOVEDADES
AVENIDA DE ITALIA Y SN. MIGUEL.

5143 1d-19

"TRIANON"

Los modelos de TRIANON siguen su carrera triunfal, pues ello constituye el mejor éxito de la temporada.

Vea este sencillo y elegante zapato en Piel Beige-Perla. (Tacón alto y mediano)

$7.50

HNOS. ALVAREZ. Neptuno y San Nicolás. Teléfono A-7004

Para ser Joven use ACEITE KABUL

Todo el que desee sacudir el peso de los años—QUITARSE CANAS Y REJUVENECERSE—debe usar Aceite Kabul, que se usa con las manos, sin mancharlas, porque no es pintura. Renueva el cabello, lo vigoriza y le vuelve su color natural. Se vende en farmacias y sederías.

GRAN NUMERO DE FELICITACIONES ENVIADAS AL GOBERNADOR POR SU INICIATIVA SOBRE EL "DIA DE LA CAÑA"

Se trata de activar las gestiones necesarias con el fin de celebrar cuanto antes dicha fiesta.—Se dió cuenta al gobernador de la reunión habida en Cuatro Caminos para designar alcalde

La nota saliente de la jornada en el Palacio de Balboa fué ayer el considerable número de felicitaciones que llegaron al despacho del señor Antonio Ruiz, Gobernador de la Provincia por su iniciativa de celebrar el "Día de la Caña".

En no pocos de esos mensajes de congratulación se indica al señor Ruiz el deseo de los simpatizadores de la idea de activar, sin pérdida de tiempo, las gestiones necesarias para realizar cuanto antes dicha fiesta.

DESFILE DE ALCALDES.

En razón de tener acordada una reunión para el día de ayer los Alcaldes rurales de esta Provincia —de la que damos cuenta en otro lugar de esta edición— casi todos pasaron por el Palacio de Balboa para saludar al Gobernador, Sr. Ruiz.

OTRAS VISITAS AL SR. RUIZ

Ayer mañana se entrevistaron con el Gobernador en su despacho, el Representante doctor Antonio Peña y el concejal del Ayuntamiento de la Habana, doctor Carlos Frayle, que embarcaron hoy para Europa; una comisión de liberales por Santa María del Rosario presidida por el señor Gabino Gras y el ex-Alcalde señor Manuel Nápoles, la cual le dió cuenta al Gobernador Ruiz de la reunión celebrada anoche en Cuatro Caminos para recomendar la persona que debe ser designada para desempeñar el puesto de Alcalde de ese barrio, resultando que 75 afiliados al partido votaron a favor de que el candidato sea un liberal y 6 del Término; esperándose que el Ayuntamiento mañana haga el nombramiento y que los cinco concejales liberales de la mayoría voten de acuerdo con los deseos expresados por los electores que se reunieron anoche; el coronel Víctor Simón, Alcalde de Jaruco, que resolvió con el Secretario de Gobernación, general Manuel Delgado, varios problemas relacionados con la Cárcel de aquella localidad; el Representante Benito Remedios, Jefe de los conservadores de Guira de Melena; el concejal del Ayuntamiento de Marianao, señor Camilo Prieto, jefe de los liberales del Cano; el Representante Raúl Navarrete; el Representante Doctor Armando Chardier, con una comisión de la Comunidad de Regantes de Guines; el Presidente de la Cámara de Representantes, doctor Rafael Guas y el Alcalde de San Antonio de los Baños, doctor Eduardo Rivero, que reiteraron su deseo al Gobernador Ruiz de que sea construída la carretera que va de aquella villa al lugar conocido por el Valle y un crédito para la construcción de un Matadero, por estar en pésimas condiciones el que existe allí; los Alcaldes de Madruga, Nueva Paz, Guanabacoa; Regla, Batabanó y Alquizar y otras personas.

DEL NEGOCIADO DE ASOCIACIONES.

En el día de ayer se han recibido en este Negociado los siguientes escritos: del Club Estrellas de Mundito, enviando su Reglamento para que sea aprobado por el Gobierno; del Comité de Inmigrantes ukranianos dandole cuenta de que ha trasladado su domicilio para Acosta 17, de la Unión de Comerciantes de Agua cate participando que en la reunión del día quince de este mes fué acordada la disolución de ese organismo; de la Asociación de Industriales y Vecinos de Bauta participando que mañana celebran junta ordinaria; de la Asociación de Propietarios y vecinos del barrio de Príncipe comunicando que ha nombrado su nueva directiva y de las sociedades Unión de Apuntadores de teatros y Padres, vecinos y Maestros de la escuela 9 José María Heredia del distrito escolar de la Habana, remitiendo sus actas de constitución.

REQUISITORIAS.

En el día de ayer se han recibido en el Gobierno de la Provincia las siguientes requisitorias: del Juez de Instrucción de Marianao, contra Mario Samuel, por estafa; del Juzgado Correccional de Bauta, contra Venerando Martínez; por estafa; del Juez Municipal de Guines, contra Ulpiano González, por robo; del Juez de San Antonio de los Baños, contra José San Juan López, por estafa; del Juzgado de Instrucción de la Sección Primera, contra Oscar Quintero y Aurelio González Valdes, por hurto; del Juez de Jaruco contra Andrés Denis Rivero, por robo y de la Audiencia de la Habana, Sala primera de lo Criminal, dejando sin efecto las requisitorias contra Ofelio Sotolongo Oliva, por rapto.

Los Gobernadores de Oriente y Camagüey remitieron relaciones de 63 y 26 requisitoriados respectivamente.

R. I. P.

El señor

DONATO MONTEQUIN VEGA

Falleció el 27 de Mayo de 1927

Y debiéndose celebrar mañana miércoles 20 de Junio, a las 8 y media una misa en sufragio de su alma en la Iglesia Nuestra Señora del Carmen. Su viuda e hija invitan a sus amistades para que les acompañen en tan piadoso acto, por cuyo favor les quedarán agradecidas.

Consuelo C. Viuda de Montequín.
M. Luisa Montequín.
Habana, 19 de Junio de 1928.

UNA SOLA PRUEBA GRATIS

¡¡ ASMÁTICOS !!

LOFAOL

Sólo una muestra a cada persona mediante la presentación de este anuncio, en la Droguería Sarrá, mañana.

Válido hasta el día 20

Milagros FLORES

El Jardín de la Aristocracia

salón de exhibición

prado 11

A-0694 A-9694

LAS ENTIDADES ECONOMICAS Y LOS BULTOS POSTALES

Estiman que en ciertos casos ese comercio es perjudicial al comerciante establecido

La Federación Nacional de Corporaciones Económicas, celebró sesión y aprobó este acuerdo:

—"En sesión celebrada por la directiva de esta Asociación en el día de ayer, se dió lectura a la circular de esa Federación, referente al "Convenio de Bultos Postales" y después de ser tomada en consideración por los señores presentes, se tomó el siguiente acuerdo que nos permitimos trasladar a usted:

"Estimamos que en Tratado Postal es de gran conveniencia en sentido general, pero tomado en particular, no es más que una invitación a los comerciantes amateurs y un sinnúmero de particulares, para obtener mercancías directamente de los fabricantes, menoscabando al comercio de Cuba que paga todas las contribuciones, derechos, etc., etc., por consiguiente, si el mismo se hiciera con este objeto, lo consideraríamos perjudicial, sin embargo, el Comercio de Cuba en su mayoría, y esta Asociación en particular, está dispuesta a favorecer el convenio de dicho Tratado Postal, siempre que se hiciera a base de igualdad, es decir el 50 por ciento tanto de un lado como del otro. Con esto queremos decir, que la cláusula del tabaco y de las confituras que ha solicitado la Secretaría de Estado en su oportunidad, es la única manera de que el mismo pueda ser considerado como de beneficio a Cuba, de otra manera, sería más provechoso al comercio que no se hiciera el referido Tratado o Convenio de Bultos Postales, por improcedente".

Entre las contestaciones que ha recibido la Federación Nacional de Corporaciones Económicas, acerca de la restricción de la zafra, figura la siguiente, de una cosporación de la Habana:

"La Directiva de esta Asociación, en sesión celebrada en el día de ayer, y respués de leída la circular de esa Federación, referente al problema de la "Restricción de la zafra", tomó el siguiente acuerdo que con gusto trasladamos a usted:

"Esta Asociación considera grandemente perjudicial, la restricción de la zafra, por no favorecer como se esperaba a los hacendados, resultando grandemente perjudicial para los colonos y el comercio en general, que ha dejado de vender una gran cantidad de mercancía, y lo que ha venido no ha podido ser liquidado, por la limitación de la cantidad de azúcar fabricada, y por las dificultades de colocar ésta, nos parece de resultados perjudiciales la mencionada restricción.

"El control de la venta por el Gobierno o cualquiera otra entidad, lo estimamos también perjudicial, pues entendemos que cada uno debe de conservar la propia autonomía en sus negocios, y es innegable que cada Ingenio en particular tiene arreglos especiales para colocar sus azúcares en otros países, de acuerdo con convenios especiales; y además, conservando su libre derecho, puede vender en mercado abierto ó efectuar transacciones que convengan a su negocio, mientras que de otra manera, estaría obligado a observar Reglamentos y Decretos sobre el particular, o en otras palabras, sin tener derecho de posesión sobre lo que de hecho y derecho es de ellos.

"Con respecto a que se haga una declaración oficialmente sobre la futura restricción, entendemos que sí debe hacerse ahora, de otra manera se crearía un ambiente de incertidumbre que no permitiría a los Ingenios hacer reparaciones de ninguna clase, y éstos, al no hacerse esta declaración en estos momentos, se limitarían a esperar, sin hacer nuevas siembras, ni se cuidarían los campos con interés, y los Ingenios tampoco ordenarían materiales de las casas de comercio para las reparaciones convenientes, y esto desde luego resultaría en perjuicio del Gobierno, de los particulares y por lo tanto del país en general. La caña es una planta que obedece a condiciones climatológicas, es decir, que no puede anticiparse ni atrasarse la molienda; ésta tiene que hacerse justamente en el tiempo y en su estación propia, y así los ingenios que ansiosamente esperan la palabra final del Gobierno, no se les dá ésta con suficiente tiempo, resultarán completamente inútiles los beneficios que de ella se reciban, y no sería justo que por protejer a una pequeña porción de la actual zafra, se sacrifique la venidera".

Las Aflicciones de la Mujer

Las jaquecas, los dolores de espalda, los calambres, los vahidos y la nerviosidad son consecuencia de los desórdenes orgánicos. Esos evidentes resultados de la menstruación dolorosa o irregular destruyen la belleza, acaban con la salud e impiden asistir a fiestas, bailes y reuniones sociales.

La Nueva Salud de Reno suprime esas aflicciones. Este tónico y reconstituyente estimula los órganos y restablece sus funciones. Normaliza la menstruación, alivia los dolores y el sufrimiento y abre las puertas a la salud, a la fuerza y a la felicidad.

La Nueva Salud de Reno asegura también las alegrías de la maternidad y facilita mucho el parto. Tome siempre

NUEVA SALUD DE RENO
EL TONICO DE LA MUJER

Anúnciese en el Diario de la Marina

HABANERAS

Viene de la página SIETE

RIALTO

LOS TROVADORES MEXICANOS

¿Cómo olvidarlos?
Los Trovadores Mexicanos.
Visitaron nuestra ciudad dejando la huella de su arte único, sin igual, inimitable.
Vuelven ahora.
De paso.
Retornan a su país después de una tournée de seis mees por Nueva York y otras capitales importantes de la Unión Americana actuando por cuenta de los famosos circuitos teatrales de la Fox y de la Paramount.
Nuestro público estaba ansioso de volver a deleitarse con las canciones de los trovadores mexicanos.
La ocasión se la brindan los galantes empresarios Fernández y Fernández.
Cantarán hoy en las tandas elegantes del lujoso y céntrico teatro Rialto.
Es día de moda.
Asistiré.

FALLA GUTIERREZ

Noticias mejores.
Tranquilizadoras por completo.
Son las que hoy me complazco en dar acerca del estado de salud del señor Laureano Falla Gutiérrez.
Pasó la gravedad.
Que sólo fué momentánea.
La trasfusión de la sangre practicada al respetable caballero surtió el efecto apetecido.
Ya, desde ayer, se ha iniciado la mejoría del querido enfermo, amigo de mi mayor estimación.
No tardará en reponerse.
¡Cuántos a desearlo!

BEBITO BARONI

Fulbio.
Para los suyos Bebito.
La adoración de sus padres, el gran periodista de **Excelsior**, mi buen amigo y buen compañero Aldo Baroni y su ejemplar esposa, Carmita Montero.
En la renombrada Clínica Casuso sufrió ayer el niño una operación.
Operación de los adenoides.
Rápida y segura.
Practicada fué con su buen acierto de siempre por el doctor Claudio Basterrechea, eminente especialista, próximo a embarcar con objeto de asistir al Congreso de Otorinolaringología que se celebra este verano en la capital de Dinamarca.
Pasó el día tranquilo.
Sin alteración alguna.

MARTES DEL RIVIERA

Lya Mara.
Y Ben Lyon.
Intérpretes principales de la cinta **Viene Danzante** que pasará hoy, a petición de familias numerosas, por la pantalla del Riviera.
Aún se habla gran éxito de **Viena Danzante** cuando su estreno en el cine de la calle 23.
Es día de moda.
Gran martes del Riviera.

NOCHES ARGENTINAS

Miércoles de la Quiroga.
Se inician mañana.
La obra elegida es **Tiempo muerto**, comedia de Jorge Mañach, premiada en el Concurso Nacional de Teatro Cubano.
En su interpretación toma parte principalísima la insigne Camila Quiroga.
Va Mi prima está loca hoy.
Obra de gran éxito.

Continúa en la página ONCE

COLONIA Y LOCIÓN NARCISO AZUL de Mury
EXQUISITAS ESENCIAS
París.

EL MODELO
SASTRERIA Y CAMISERIA
OBISPO Y AGUACATE
TELÉ. 32-41
HABANA

LAS CAMISAS "DERBY" PROPORCIONAN A QUIEN LAS USA, ESE INTIMO ORGULLO DE PORTE IMPECABLE QUE TANTO AGRADA Y SATISFACE ESE ALGO QUE NO SE COMPRA CON DINERO

EL CAFE DE
MEJOR AROMA Y MAS DELICIOSO GUSTO
BOLIVAR 37
A-3820 y M-7623
el de la LA FLOR DE TIBES

IMPORTANTES PROYECTOS DE LEY PROCEDENTES DE LA CAMARA HAN PASADO A ESTUDIO DE COMISIONES

La Alta Cámara impartió su aprobación a las modificaciones introducidas por la Cámara en la ley de caza.—El proyecto sobre cobranza de impuestos se tratará en la sesión de hoy

SE ANUNCIA PARA MAÑANA LA INICIACION DEL DEBATE SOBRE LOS PRESUPUESTOS NACIONALES

Empezó la sesión, en la Alta Cámara, a las cinco de la tarde.

Presidió el doctor Clemente Vázquez Bello. Actuaron de Secretarios el doctor Celso Cuéllar del Río y el coronel Rosendo Collazo.

Ocupaban sus curules quince Senadores: los señores Ricardo Dolz, Díaz Pardo, Fernández Hermo, Duque de Heredia, Villalón, Martínez Moles, González Clavell, Camacho Padró, Bravo Correoso, Vera Verdura, Menocal, Maidique, Cruz Silva y Pino Guerra.

El acta.—Se leyó el acta de la sesión anterior y fué aprobada.

Comunicaciones.—Se leyeron comunicaciones de la Cámara remitiendo proyectos aprobados.

Hay, entre ellos, los que se refieren a donativos y pensiones que pasarán a las Comisiones correspondientes para que sean informados y discutirlos ateniéndose a los dictámenes.

Véanse estos proyectos:

Se concede un donativo de quince mil pesos al Liceo de Sagua la Grande, a fin de que realice obras de mejoramiento en su edificio social.

El Ejecutivo queda autorizado para abonar esa cantidad con cargo a los fondos del Tesoro Nacional no afectos a otras obligaciones.

—Se concede un donativo de veinte mil pesos al Círculo de Artesanos de San Antonio de los Baños, provincia de la Habana, para que termine las obras de reconstrucción de su edificio social y realice en el mismo las mejoras necesarias.

Artículo II. La Directiva de dicha Institución queda obligada a rendir cuenta detallada de la inversión de esa suma, que no podrá destinarse a otra finalidad.

—Se concede un donativo de treinta mil pesos, por una sola vez, al Club Maceo, de la ciudad de la Habana, con destino a su sostenimiento, y como tributo de honor al nombre de nuestro caudillo libertario.

—Se concede un donativo de diez mil pesos a la Sociedad de Recreo Artesanos, de Trinidad, con destino a su sostenimiento.

—Se concede un donativo de cinco mil pesos, por una sola vez, y con destino a su sostenimiento, a la Sociedad Victoria, de la ciudad de Camagüey.

—Se concede por una sola vez un donativo de veinte mil pesos a la Sociedad Gran Maceo, de Santa Clara, con destino al mejoramiento de su edificio.

—Se concede, por una sola vez, un donativo de diez mil pesos al Liceo de la ciudad de Holguín, como auxilio para la construcción de su edificio social en proyecto.

—Se concede por una sola vez, y con destino a su sostenimiento, un donativo de diez mil pesos a la Sociedad Sol de Occidente, de Marianao.

—Se concede, por una sola vez, un donativo de dos mil pesos a la Sociedad Antonio Maceo, de Manzanillo, como auxilio a su sostenimiento.

—Se concede una pensión vitalicia de setecientos pesos anuales, pagaderos por dozavas partes, al señor Juan Bernabeu Rodell, padre del teniente del Ejército Nacional, señor José María Bernabeu, muerto en la revolución de Febrero de mil novecientos diez y siete, en cumplimiento de su deber.

Dos bustos.—Se leyó el siguiente proyecto de ley:

Se concede un crédito de diez mil pesos para la adquisición de un busto del Apóstol de la Independencia, y otro del Mayor General Antonio Maceo, que serán colocados en la Avenida Carlos Miguel de Céspedes, del término de Cabaiguán.

Monumento.—Se leyó también este proyecto:

Se concede un crédito de cincuenta mil pesos para la erección de un monumento a los mártires de la Independencia que fueron inmolados en las faldas del llamado Castillo del Príncipe, hoy Presidio Nacional.

Todos los anteriores proyectos pasaron a Comisiones, según hemos afirmado.

Los barberos.—Se leyó un proyecto de ley que dice:

Para ejercer el oficio de barbero o peluquero será requisito indispensable el obtener el certificado de aptitud expedido por el Tribunal de Examen que por esta ley se establece.

El Tribunal de Examen para Barberos o Peluqueros, se constituirá en cada Municipio y estará integrado por un Delegado del Poder Ejecutivo Nacional, que será el Presidente, un Delegado del Municipio como secretario y un delegado del gremio de la localidad.

Artículo III.—Seis meses después de promulgada esta ley, no podrá ejercerse el oficio sin la posesión del certificado de aptitud.

En un elocuente discurso apoyó el proyecto el doctor Díaz Pardo.

Pasó a la Comisión de Códigos.

La ley presidencial.—Se trató después del proyecto de ley enviado con un Mensaje por el Ejecutivo, sobre recaudación de Impuestos.

Pidió la urgencia el doctor Díaz Pardo; habló luego el doctor Cuéllar del Río y se acordó discutir con preferencia el proyecto en la sesión de hoy.

La ley de caza.—Fué aprobado un proyecto de ley de la Cámara que modifica la Ley de Caza.

Primero se aprobó la urgencia y luego quedaron aceptadas las modificaciones y el Senado les impartió su aprobación.

Sesión secreta.—En sesión secreta fueron aprobadas las designaciones del señor Manuel de León para Ministro en Chile y la del señor Eduardo Usabiaga para Ministro en Checoeslovaquia.

Se acordó también autorizar al doctor Francisco María Fernández, Secretario actual de Sanidad, para que use la Cruz de Gran Oficial de la Corona de Italia que le ha concedido el Rey italo.

La sesión de hoy.—En la sesión de hoy se tratará del proyecto de ley presidencial sobre cobranzas de impuestos, según acordó ayer el Senado a instancias del doctor Díaz Pardo y probablemente del proyecto del doctor Vázquez Bello sobre aumento de la industria de alcoholes, mieles y abonos. Para mañana anuncian algunos la iniciación del debate sobre los presupuestos nacionales.

A las seis terminó la sesión.

LA ISLA DE CUBA
MONTE 55 y 57
LA CASA MAS POPULAR — LA QUE MAS BARATO VENDE

NOS PREOCUPAMOS DE TENER SIEMPRE NOVEDADES EN LOS ARTICULOS QUE EL PUBLICO SOLICITA CON PREFERENCIA Y DE LAS NOVEDADES SELECCIONAMOS LA MEJOR CALIDAD QUE BRINDAMOS A NUESTROS CLIENTES A LOS PRECIOS MAS ECONOMICOS DE LA HABANA

ENCAJES

disponemos actualmente del mejor y mas extenso surtido que se pueda reunir en una sola casa, siendo nuestros precios, sin duda alguna, los mas reducidos que se ofrecen.

Encaje Bretón

Acabamos de recibir una importantísima y maravillosa colección de ENCAJES "BRETON" que llega muy oportunamente, puesto que con ella hemos completado la más interesante variedad de estos Encajes tan en boga.

Lindísimos dibujos, en toda la escala de anchos, en el color que usted misma prefiera y BORDADOS O MATIZADOS EN COLORES. Hay una gran profusión de estilos con obra de color intercalada, en tonos muy suaves, de extraordinaria belleza.

LOS HEMOS MARCADO BARATISIMOS.
DESDE 10 CENTAVOS EN ADELANTE

ENCAJE GUIPOURT, EN COLORES, PARA EL ADORNO DE VESTIDOS DE OLAN Y WARANDOL.

¡LA ULTIMA NOVEDAD EN PARIS!

Artísticas creaciones del más aquilatado buen gusto. Extensísima variedad de estilos primorosos, en todos los anchos. El vestido de Verano en Olán o Warandol adornado con estos Encajes tan bonitos adquiere una gracia y una elegancia sin igual. NO DEJE DE VERLOS, AUNQUE SOLO SEA POR CURIOSIDAD.

TAMBIEN LLEGARON ENCAJES DE SEDA Y GUARNICIONES PARA TRAJES DE NOCHE QUE PARECEN LA REALIZACION DE UN SUEÑO DE HADAS. COMBINACIONES Y DIBUJOS DELICADISIMOS.

Le Conviene Adquirir en la ISLA DE CUBA el Regalo que Tenga que Hacer en Estos Dias. Tenemos de Todo, en Gran Profusión.

LA ESCUELA DEL HOGAR OTORGARA VARIOS PREMIOS

Con este objeto el Consejo de la Provincia concedió a la institución $300

Ayer tarde celebró sesión el Consejo de la Provincia. Presidió el señor Manuel Vega y actuó de Secretario el señor Severiano Pulido.

Se inició la sesión dando lectura a una comunicación oficial del señor Gobernador de la Provincia trasladando otra del Alcalde Municipal de Bejucal, proponiendo el cierre del tramo de la carretera que divide diagonalmente el barrio obrero La Crecherie, comprendido entre las calles 16 y 20 y en su lugar considerar como travesía de la carretera, el tramo de la calle 16 entre 17 y 19, y el tramo de la calle 19 entre 16 y 20. Se acordó solicitar seguidamente del señor Gobernador informes pertinentes más amplios. Seguidamente, fueron aprobadas las tres mociones siguientes:

Del señor Pulido proponiendo la reconstrucción de la calle Alegría en el reparto Gavilán, hoy Alturas de Arroyo Apolo, desde el kilómetro 6 frente al Reparto de La Lira, o sea de la calle de Arnau de dicho Reparto, hasta la Escuela Pública.

Del Sr. Pulido proponiendo se vote un crédito de trescientos pesos para destinarlos a premios en la Escuela del Hogar.

Del Dr. Casas proponiendo la construcción de un tramo de carretera que partiendo del kilómetro 16 de la carretera de la Habana se dirige a Bejucal, lugar conocido por Serventía de los Amaro, termine en el Ojo de Agua.

Finalmente, fué aprobado un informe de la Comisión de Hacienda sobre balances de fondos correspondientes al período de liquidación del 18 al 19; de los meses de marzo, mayo, junio, julio, agosto y septiembre de 1919.

Y aprobados también los informes de la Comisión de Gobierno Interior.

La Moda en París, por Cable

LAS MODAS

Por Paulina de Lacalle

PARIS.—(Carta cablegráfica vía Londres-New York).—A medida que las exposiciones de las colecciones para las temporadas próximas se han ido sucediendo, se ha hecho cada vez más marcada la diferencia entre la moda actual y la de las últimas temporadas. ¡Qué abismo entre ellas. Antes era dificilísimo encontrar entre los modelos para tarde algo que no fuera el sempiterno jumper con su inseparable compañera la falda plisada o plegada. Ahora lo difícil es seleccionar, no ya entre los trajes de tarde, sino en los más sencillos para calle, dado los innumerables y variados modelos de panneaux ondulados y largas echarpes cruzadas en los escotes.

La línea y el adorno complicado han reemplazado radicalmente a la sencillez del estilo sport que antes imperaba y el cambio es tan radical y tan brusco que se hace difícil el adaptar la vista y el gusto al nuevo estilo de la moda.

Una de las pocas cosas que se han salvado del derrumbe de las modas de ayer es el jersey; pero no en los tipos que ya conocemos. Los que de más favor gozan hoy dentro de los innumerables tipos nuevos presentados por la industria textil, son el jersoy, encaje que con sus bonitos calados se adapta muy bien para la complicada moda de hoy y otros en que el contraste entre el fondo de los mismos y las vivas notas de color de sus cuadros, ángulos o listas son de un estilo muy vanguardista, como se dice ahora por ahí.

Se necesitaría poder disponer de tiempo y espacio inacabable para exponer y explicar las infinitas y originales formas, tan elegantes como originales, en que los magos del Arte de la costura colocan y disponen los panneaux, volantes y drapeados en las colecciones actuales. Pues gracias a la fecundidad inagotable del ingenio de los creadores de modelos, esos viejos auxiliares del adorno del vestir femenino se nos presentan rejuvenecidos con nuevas y bellas formas y aspecto diferente en cada creación.

La moda de hoy tan elegante, tan variada, tan adornada, tan femenina, en una palabra, parecen haberse inspirado en los trajes para noche. Por esto me creo en el deber de hablaros con preferencia de los modelos nocturnos. Al hacerlo, tengo que hacer mención de que nuevamente vuelve a emplearse en ellos la muselina de seda estampada, de preferencia con motivos florales que en tonos suavísimos reproducen las flores más bellas de la Naturaleza. Esto hace presagiar para las reuniones elegantes del próximo verano un golpe de vista variado y encantadoramente alegre. Los modelos de este género tienen vaporosos y elegantes revuelos y ligeros drapeados. Parece ser que a la muselina de seda floreada seguirán en proximilaridad las lisas, las degradés y el encaje del que se hace gran empleo en todas las colecciones. Y aunque no era idea mía el describiros aquí modelos, no puedo resistir la tentación de daros idea de uoo precioso que he visto. Se trata de un modelo en finísimo encaje color perla. Los filos del encaje se cruzan en el delantero del cuerpo. El encaje deja transparentar los hombros y así resalta más el dibujo de sus delicados y artísticos arabescos y el escote está bordeado por el festoneado de sus ondas. El efecto es de una encantadora sencillez. La misma idea se repite en los volantes de la falda, ligeramente ondulados y colocados sobre un fondo un poco en forma.

Y ya que os he hablado de un modelo de encaje os diré algo de otro muy original de la colección Lelong. Este es de muselina de seda negra y sin más adorno que un godet en el delantero. La originalidad elegante de ese modelo está en una especie de chaqueta de lentejuelas de plata. Las sencillas y elegantes líneas de este modelo son de un efecto tan difícil de describir como sugestivo a la vista.

Abundan también los modelos para noche en tisús, muselinas y rasos.

Los motivos de estos tejidos son, por regla general lunares, de oro, por ejemplo, sobre un fondo de crespón georgette, o bien dibujos de preciosas flores, notándose gran preferencia por los motivos de dibujos pequeños. Mucha flor chiquita, moteados y toques de metal que semejan finísimas plumas esparcidas sobre un fondo obscuro.

Sin perjuicio de tratar el asunto con más detenimiento en otra crónica, diré algo en esta sobre los abrigos de noche.

Una de sus características dentro de la nueva moda es la importancia que se da a las mangas, de lo cual ya he hecho indicación en alguna de mis anteriores crnóicas. Las mangas son hoy muy voluminosas; tanto, que el abrigo, en su parte alta, adquiere una amplitud muy marcada que lo convierte en una prenda intermedia entre abrigo y capa. Este efecto se da, bien por medio de frunces a todo lo largo del brazo, por la sisa anchísima o por una especie de anillo de frunces muy apretados debajo del hombro. Una tira de piel igual a la del cuello bordea generalmente el filo de estas mangas dándoles una elegante y rica apariencia.

PAULINA.

SOLICITUDES DE TRABAJO:
10 CENTAVOS
DEPARTAMENTO DE ANUNCIOS CLASIFICADOS
DE 7 A. M. A 4 P. M. 10 CENTAVOS
Y DE 4 A 10 ½ P. M. 15 CENTAVOS

M.E.C.D. 2016

HOY PRADO HOY

UNIVERSAL PICTURES CORP. Presenta

LAURA LAPLANTE

MUSICA CELESTIAL

Tan vivaz y juvenil como un canto popular....

SE REUNIRAN HOY LOS DELEGADOS DEL CENTRO DE DETALLISTAS DE LA HABANA PARA EL PROXIMO V CONGRESO

Deliberarán sobre los temas que dicha colectividad ha de presentar y tratarán de ponerse de acuerdo respecto a la línea de conducta a seguir.—Junta general del Centro de Cafés

En la tarde de ayer, bajo la presidencia del señor Francisco Pérez, vicepresidente segundo, que actuaba en sustitución reglamentaria, celebró junta general extraordinaria el Centro de Cafés de la Habana, la progresista sociedad minorista que tantos prestigios ha logrado en los últimos tiempos, llevando la acción social por sendas verdaderamente triunfales, como se ha podido comprobar por los adelantos y éxitos de que hemos dado cuenta.

El objeto de la reunión era proceder a reformar la relación de muebles que fueron acordados en la junta general efectuada el día 28 de octubre de 1927, y que los señores José Llamosas, Narciso Pardo, Francisco Pérez y Salvador Rodríguez, miembros de la comisión que para la terminación de las reformas en la propiedad de la colectividad y la adquisición de muebles fue nombrada en la junta directiva llevada a cabo en 12 de abril, proponían variar adaptándola mejor a las actuales necesidades de la corporación y realizando, a la vez, una notable economía a favor social.

Después de la lectura y aprobación de la convocatoria, la junta conoció el expresado informe, que ya había sido sancionado en la junta de gobierno efectuada el 29 de mayo, el cual, unánimemente sin discusión alguna, le impartió su aprobación.

La presidencia procedió luego a la suspensión de la sesión, pero no obstante ello los miembros de la institución se quedaron reunidos en un importante cambio de impresiones, tratando de diferentes asuntos que afectan grandemente a la clase y que están, algunos de ellos, en vía de ser solucionados satisfactoriamente, con beneficio para los propietarios de cafés, no sólo de la Habana, sino de toda la República.

HOY SE REUNEN LOS DELEGADOS DEL CENTRO DE DETALLISTAS DE LA HABANA AL V CONGRESO DE DETALLISTAS

A las dos de la tarde, en su domicilio del edificio Calle, se reunen hoy los delegados que han de ostentar la representación del Centro de Detallistas de la Habana ante el V Congreso, próximo a celebrarse.

Esta reunión de la expresada delegación, compuesta por los señores José A. Fernández, Marcelino Alvare, Lucio Fuentes, Matías Pardo, Miguel Roza y Ambrosio Sánchez, tiene por objeto deliberar ampliamente sobre los temas que dicha institución presenta a la consideración de la Asamblea Nacional, y, también, trazar la línea de conducta que ha de llevar dicha representación en los distintos e importantes temas que son sometidos a la deliberación y acuerdo del V Congreso.

El Centro de Detallistas de la Habana, fundador e inspirador de la Federación Nacional, que tan brillante éxito viene logrando, ha sido siempre una de las delegaciones más distinguidas y competentes de las que han concurrido a las reuniones anuales de los detallistas, y en esta vez, tiene el propósito de lograr igual brillantez que en las anteriores ocasiones, y a esos efectos se prepara debidamente, respondiendo a ese firme propósito la reunión que llevarán a efecto en la tarde de hoy.

GRATO RESTABLECIMIENTO

Con verdadera satisfacción damos a conocer el completo restablecimiento del señor Ricardo Novoa Luis, hijo amantísimo del señor Ricardo Novoa Lacalle, vicepresidente primero del Centro de Cafés de la Habana, que lo cuenta entre una de sus figuras más distinguidas y queridas.

El joven Novoa Luis salió perfectamente bien de la difícil intervención quirúrgica que en la casa de salud La Purísima, le practicó la ciencia y el saber del doctor Félix Pagés, verdadera lumbrera del medicato cubano.

Muy felicitado ha sido el señor Novoa por su feliz restablecimiento y a esas expresiones unimos la nuestra, que hacemos extensiva al digno vicepresidente del Centro de Cafés, y al doctor Pagés que en esta ocasión se anotó un nuevo y resonante triunfo para su hoja de excelente cirujano.

Varios Choques y Caídas

Un choque y lesiones.—El auto 34194 que manejaba Ricardo Gordon Menéndez, vecino de 10 número 113, chocó en General Machado y L, con el también auto 7785 que guiaba Carlos Torres Navarra, vecino de Pi y Margall 36, sufriendo ambos vehículos averías de poca consideración.

De resultas del choque, sufrió lesiones leves, Dolores Menéndez, vecina de 10 número 213, que viajaba en calidad de pasajera en el primero de los autos dichos.

Un choque.—El Simón Bolívar y M. Delgado, chocó el auto 36750, manejado por Isidro García Castaño, vecino de San Miguel entre Aramburu y Hospital con el también auto 17123, que guiaba Mariano Rodríguez García domiciliado en O'Farrill 36, sufriendo averías ambos vehículos las cuales fueron apreciadas en $4 cada uno.

Una caída.—Al caerse al pavimento casualmente en su domicilio Miguel Miguelez Machín, vecino de San Leonardo 18, sufrió lesiones leves de las que tuvo que ser asistido en el Centro de Socorros.

Se cayó de la cama.—Ramón Fernández Romero, vecino de Palatino y Línea del Oeste, sufrió una herida contusa en la comisura labial derecha, al caerse casualmente de la cama donde dormía en su domicilio.

Madres: cuando vuestros niños estén pálidos, desganados y enojadizos es señal de que necesitan que se les depure con el laxante suave refrescante y de sabor agradable

"SAL DE FRUTA" ENO

Marca de ENO'S "FRUIT SALT" Fábrica

CINE

"La Revista de Revistas" Con Josefina Baker

La reseña de este estreno, celebrado ayer en el "Encanto", debiera hacerse en la sección **Teatro.** De cine no tiene más que las fotografías, y de estas las que dejó pasar la censura. Porque las revistas de París son algo más que lo mostrado ayer en la pantalla. Y, sobre todo, otro arte incompatible con el cinematógrafo. Falta el color, la música, el ritmo, el ambiente, lo plástico. Es lo frívolo elevado a belleza por la escala de los matices.

Si el público conociese la técnica del fotograbado pudiera emplearse un símil que explicase la dificultad de llevar a la película el espectáculo artístico de las revistas. La impresión del fotograbado en el papel de periódico se logra mediante una cuadrícula cuyas partes salientes se entintan para imprimir las líneas y las sombras. Cuando se hace un grabado tomando como original otra copia de grabado, la segunda cuadrícula nunca coincide con la primera, y al reproducirse de nuevo forma lo que, en términos de imprenta se llama moaré. La figura queda desvanecida y desvirtuada. Algo semejante nos pareció notar en la película "Revista de Revistas".

Quiso darse una sensación del color matizando la cinta, con lo que se mancha un tanto la expresión artística. Allí todo aparece como borrado, mezclado, confundido.

Divierte, sin embargo. Por lo menos da una idea de lo que puede ser una de esas famosas revistas de Folies Bergere, Moulin Rouge, Casino, Palace... Son como "cartones", modelos, figurines y "maquetes" con que se preparan las revistas. Son, además, ensayos para estreno. Hasta si se quiere, ensayos generales. Pero no es la primera representación. Vale la película lo que una propaganda del espectáculo genuino para animar a verlo a quienes vayan a pasar el verano a Europa. Lo que esas rápidas y truncadas escenas de grandes películas que se anuncian todos los días en el cine.

Hay un momento verdaderamente interesante. Todo cuanto se ha hablado del arte coreográfico de Josefina Baker se ve que no es una exageración. Es la mujer que ha demostrado el ritmo enrevesado de jazz. Es más que un curso de flexibilidad anatómica; ya que supone las posibilidades todas del movimiento muscular y de las coyunturas. La bella mulata explica por el ritmo cómo puede parecer invertebrado un cuerpo de maravillosa morfología y de perfecta armazón ósea. El jazz no ha sido verdaderamente jazz hasta que no nos lo ha demostrado Josefina Baker.

R.

GACETILLAS

Viene de la pág. OCHO

ENCANTO

Como nosotros habíamos predicho fué un éxito formidable el estreno de La Revista de Revistas, producción cinematográfica presentada con lujo extraordinario, de argumento que sugestiona e interesa y en la que aparecen artistas tan celebradas como Josephine Baker, la sin par Venus de chocolate; Helene Hallier Lila Nikolska, Ada Komarowa, nombres que absorven la atención de la Ville Lumiere.

El público mostró su satisfacción de una manera inequívoca y la fastuosidad y arte que privan en algunas de las escenas de La Revista de Revistas, fueron recibidas con murmullos de admiración.

Pero a este tópico cinematográfico de importancia debe seguir otro de carácter teatral. Cedámosle, pues, el turno a la función anual de Bataclán que presenta un programa pleno de alicientes e incentivos.

La Revista de Revistas se exhibirá nuevamente en los turnos elegantes de cinco y treinta y nueve y cuarenticinco.

A las ocho y quince pasará por la pantalla, la producción de Metro Goldwyn Mayer intitulada El Príncipe Estudiante por Norma Shearer y Ramón Novarro.

Mañana Miércoles, a las 9.45 tendrá lugar la presentación del Bataclán Universitario, bullicioso conjunto de estudiantes, que sintiéndose artistas quieren divertir al público con sus ocurrencias originales.

Capitanea ese grupo Modestín Morales, a quien nadie niega ya cualidades inmejorables para el teatro, facultades que de ser dirigidas con tino llevarían al talentoso muchacho a la obtención de triunfos de mucho provecho para su destino en definitiva.

1122. J-19.

SANTOS Y ARTIGAS

Reciben constantemente Santos y Artigas, las famosas actualidades Pathé (Pathé New) en las cuales hay sucesos cubanos, como los escrutinios del certamen de Carnaval de 'El País'. Estas actualidades gozan de fama universal. Han consolidado su situación en el mercado por la amplitud de los sucesos que tratan, por lo numeroso de los mismos, por la veracidad de ellos. Son las Revistas más solicitadas en materia cinematográfica y de ellas tienen la exclusiva en Cuba Santos y Artigas, siempre a la cabeza, siempre los primeros en el género de espectáculos.

Además en las bóvedas de Santos y Artigas, hay siempre series de episodios nuevas; nuevas películas del Oeste, de Leo Malloney, Buffalo Bill, etc., etc. La casa de Pathé ha controlado los servicios de los "ases" de este género y las sirve al público de Cuba mediante Santos y Artigas. No hay "tanda" de éxito sin películas de estos artistas y sin las comedias de dos rollos de Max Sennet, Niños Peligrosos, Will Rogers, Alice Day, etc. etc.

No faltan tampoco en el stock de Santos y Artigas, dramas, comedias películas de los reyes del humorismo grandes producciones, eac.

1191. J-19.

LUNA PARK

Luna Park, cierra sus puertas de nuevo para volver a abrir el próximo sábado día 23, víspera de San Juan para celebrar con gran entusiasmo la Verbena de su nombre para cuyo efecto se preparan varias hogueras, juegos artificiales y otras muchas más diversiones.

Luna Park anuncia que dentro de breves días estarán en la Habana los primeros espectáculos contratados por la Empresa, y que se irán montando con rapidez para poder tenerlos todos listos para la inauguración de la Gran Temporada de Verano, que será en los primeros días del mes de Julio.

La administración activa los trabajos necesarios para la colocación de los aparatos, que estarán definitivamente instalados en esa fecha.

Luna Park cuenta para la Temporada de Verano con más de **cincuenta novedades** muchas de ellas nuevas en la Habana.

Habrá también tres teatros, en donde figura el clásico género criollo, al frente de ello el popular Mario Sorondo. El Teatro Actualidades Luna Park se presenta con una gran Revista de Follies Americanos.

También habrá un teatro de Revistas con artistas de color, en donde figura como empresario el señor Zayas.

Dentro de breves días daremos más detalles relacionados con la nueva Temporada de Verano.

1239. J-19.

HABANA PARK

LOS ACTOS GRATIS DEL HABANA PARK

Un acierto más de la empresa del Habana Park, los actos gratis al público que presenta, tales como el Bataclán con seis preciosas muchachas, la bailarina española y otras atracciones.

También el número de Manolón el español, que actúa con bastante temeridad, en sus trabajos con Sanson y sus nueve leonas.

Para el próximo sábado la empresa promete nuevos números gratis, entre ellos, el de quemar a un hombre vivo, en plena candela como vispera de San Juan, a cuyo efecto se construirá una casita y en ella el popular "Manguiri" vestido de torero, en pleno fuego nos dejará ver varios pasillos del toreo clásico y típico.

De un momento a otro se comienzan los trabajos para la construcción de la montaña rusa y otros aparatos, pues la empresa muy en breve comenzará su temporada de verano.

Uno orquesta de catorce profesores, así como el Son vendrán nuevamente a deleitar la concurrencia, esto es cambiar el programa semanalmente, como lo hace Habana Park en beneficio de la concurrencia.

Como es ya sabido, el Parque abrirá solamente sábado y domingo, y la entrada solo vale 10 cts.

El acto de la muchacha envuelta en llamas que se lanza desde 100 pies de altura, se presentará en breve tan pronto se termine la construcción del tanque.

1224. J-19.

CAMPOAMOR

Gran éxito alcanzado con los nuevos precios de la temporada de verano

Un éxito tremendo ha obtenido el Teatro Campoamor, con los nuevos precios fijados, para la temporada de verano, a base de 20 centavos la luneta o butaca, en las tandas de por el día y 40 cts. la luneta o butaca en las tandas elegantes. En propósito decidido de la empresa, no alterar nunca los precios, aunque actúen variedades de primer orden y aunque se exhiban producciones super.

Hoy vuelve a exhibirse en todas las tandas, la interesante cinta La Ingresa, con Jack Holt y Dorothy Revier y en las tandas elegantes antes de proyectarse ésta, se presentará nuevamente el Duetto Maya-Afgar, espectáculo original, que mereció la aprobación del público.

El próximo viernes, hará su presentación el notable Li Ho Chang, ilusionista de gran fama y que presenta su número con un lujo grandioso. La semana entrante, El Cuarteto de Trovadores Tamaulipecos.

El Jueves se exhibe CONFETTI, la producción excelsa de la First National.

Por las comodidades del Teatro, por la orquesta por las películas y por los grandes números de variedades que diariamente se presentarán y **principalmente** por el baratísimo precio de 20 y 40 cts. Campoamor será el teatro más favorecido de la Habana.

El sábado, el gran estreno en Cuba, de la Universal, La Mujer Que No Pudo Rehusar, con la bellísima rubia Lee Perry.

1194. J-19.

RIVIERA

Reprise de la fascinadora cinta que tanto éxito logró en la noche de su estreno en este Cine, interpretada por la mujer más elegante de Viena, Lya Mara y el apuesto galán Ben Lyon, titulada Viena Danzante. Esta colosal cinta irá en los turnos elegantes.

En la tanda inicial de la noche, Sid Chaplin en Casi un Mono.

El miércoles en las tandas aristocráticas, la First National presenta un drama fuerte y emocionante interpretado por la genial artistas que tanto éxito logró en su última producción La Bestia Polar, Mary Johnson titulada Eva Sacrificada.

El Jueves en tanda 5.30 y 8.30, gran estreno de la regia producción de Carrerá, titulada El Policía Millonario, por la muy popular artista Eva Novack.

En la tanda de 9.45 debut del misterioso chino Li Ho Chang. El poeta de la magia, el mago de los tiempos de oro de la China Li Ho Chang, el más notable y célebre de los ilusionistas de la época, el creador más genial de las más sorprendentes ilusiones.

El precio de las lunetas para esta tanda será a base de 60 cts. y el balcony 20 cts.

El Viernes, día de moda, en las tandas elegantes estreno de la indescriptible producción que tanto ha llamado la atención por lo emocionante y por la grandiosidad de su argumento, interpretada por uno de los actores más célebres de la pantalla Victor Varconi y la rubia más bella de los Estados Unidos Phillis Haver, esta producción tiene por título Chicago o La Bella Asesina.

1187. J-19.

RIVOLI

En el elegante Palacete del Reparto La Sierra se exhibe a las cinco y cuarto El Profesor de Bailes, por Reginald Denny.

En la tanda de 8.30 a 11 p.m. La Ultima Jugada por June Mendow, y El Profesor de Bailes.

Miércoles: Cásate con la Muchacha, por Barbara Bedford; presentación del barítono José Alvarez Abella, y exhibición de La Ciudad del Pecado.

Jueves: El Pecado Popular, por Florence Vidor y Olive Brook; La Princesa de la Fortuna, por Gretto Nissen y L. Barrymore.

1111. J-19.

GRIS

En las tandas de cinco y media y nueve y media de hoy martes, se exhibirá la cómica en dos partes Alpinistas de Llano, y a continuación la interesantes y deliciosa obra Hombre, Mujer y Pecado, en que tanto se distingue el celebrado actor John Gilbert y la agraciada e inteligente estrella Jeane Eagels.

A las ocho y media: estreno de Ruinas en Flor, por Priscilla Bonner.

Mañana miércoles: la espectacular film Por La Bandera.

El Jueves El Precio del Pecado, por Madge Bellamy.

1178. J-19.

HOY RIALTO HOY

ESTRENO EN CUBA

de la bellísima producción

LUCHA DE CORAZONES

Sentimental drama de amor, maravillosamente interpretado por

ALICE LAKE
DAVID POWELL
CHARLES MACK

Repertorio especial MAJESTIC

PRONTO "ADIOS JUVENTUD" adaptación de la obra de S. CAMASIO y N. OXILIA

HOY · GRAN DEBUT DE LOS · HOY

TROVADORES TAMAULIPECOS

con un extenso y nuevo repertorio de canciones y tangos.

"CANTINELA TAMAULIPECA" "BONITO ESTADOS UNIDOS" "TORITO PINTO" "RAMONA"

canción dedicada a DOLORES DEL RIO que recorre de boca en boca en todo el territorio de la Unión Americana y pronto será la canción de moda en la Habana

PRONTO Edelberto de CARRERA presenta a MARIA JACOBINI en PRONTO

BODAS SANGRIENTAS y EL CARNAVAL DE VENECIA

Los mas grandes producciones del año actual

MONTE CARLO

Estupendo es el programa que nos ofrece el concurrido cine de Prado entre Dragones y Teniente Rey. Para hoy Martes 19, sin alterar los precios de 10 cts. matinée y por la noche con otras películas más, caballeros 20 cts. y damas y niños 10 cts.

La divertida comedia "Edison, Marconi y Compañía".

El drama del Oeste por Elmund Cobb y el perro Dinamita titulado Un Guardia Cuadrúpedo.

El estreno en Cuba del episodio 1º de la emocionante serie en diez episodios, por Jack Hoxie Los Misterios de las Pampas.

La divertida supercomedia de Paramount en ocho actos, por Adolphe Menjou, titulada El Traje de Etiqueta.

Mañana: Sublime y Perversa, por Pola Negri y Callejones sin Salida, por Thomas Meighan.

1204. J-19.

VIVES

Hambre de Amor, romance encantador, con las más bellas escenas de amor. Un argumento pletórico de situaciones interesantes. Se exhibirá en este cine en las tandas elegantes de cinco y media y nueve y media.

A las 8.30: Amor Arabe, por John Gilbert.

Mañana: El Príncipe Estudiante, por Ramón Novarro y Norma Shearer.

El Jueves: Hombre, Mujer y Pecado por John Gilbert y Jeane Eagels.

El Viernes: Lucha de Corazones, por Alice Lake y David Powell.

El Sábado: El Precio del Pecado, por Madge Bellamy.

El Domingo: Londres Después de Media Noche, por Lon Chaney.

1186. J-19.

IMPERIO

El cómodo Teatro de la calle de Consulado anuncia para sus turnos de tarde y noche de hoy un bonito programa, en el que figura el estreno de la interesante producción melodramática de bien tramado argumento y de sugestivas escenas, titulada La Dama Enmascarada por la sublime Ana Q. Nilson y el magnífico cómico Charlie Murra; a más de esta película, serán exhibidas las no menos atrayentes cintas El Seductor, por Gertrude Olmsted y Lew Cody, y Los Amantes de Media Noche, Lewis Stone.

Los precios, como siempre: 10 cts. para la matinée y para la función de la noche 10 cts. las damas y 20 cts. los caballeros.

Para mañana se ha combinado un inmejorable programa, estrenándose la producción Se Alquilan Maridos, por Helene Costello y Owen Moore.

1249. J-19.

VERDUN

El único cinema en la Habana al aire libre

En este cine el más concurrido de la Habana, nos prometen praa hoy, tanto en la matinée que empieza a la una y media como por la noche a las siete y media, una revista, una comedia; la producción El Falso Sendero por Johnnie Walker y Eugenia Gilbert; Amor Rojo, por John Lowell; El Deber y su Recompensa, por Eva Novack. Luneta 20 centavos en la matinée y por la noche damas 20 cts. y caballeros 30 cts.

Mañana: El Profesor de Bailes, por Reginald Denny; El Domador de Caballos. Un Héroe a Caballo, por Hoot Gobson.

Jueves 21: estreno de Triste Flor del Hampa por Claire Windsor.

Viernes 22: Boda Convencional, por Ricardo Cortez.

1181. J-19.

INGLATERRA

El espectáculo predilecto del público habanero, por la magnífica ventilación de que está dotado, constituyendo el cinema más fresco en esta temporada de verano.

Cine continuo de 1.30 a 11.30 p.m. a los populares precios de entrada, de 10 cts. niños y 20 cts. mayores.

Para hoy magnífico programa con los estrenos de las regias films, Confetti, atracción excelsa de la First National, en nueve actos, interpretada por Annette Benson y Jack Buchanan; Amor y Fuego, producción especial en ocho actos interpretada por Herbert Rawlinson y Betty Francisco.

Mañana: Casiano Pierde y Gana, por Wallace Beery; El Traje de Etiqueta, por Adolphe Menjou.

Viernes 22: Por La Bandera, grandiosa producción.

1182. J-19.

UNIVERSAL

En el fresco y concurrido salón de Egido entre Sol y Muralla tiene para hoy Martes 19 un selecto programa.

La preciosa comedia Hipnotismo Burlón.

La grandiosa producción en ocho actos por el actor de la eterna sonrisa George O'Brien, titulada Del Abismo a la Cumbre.

El episodio 2º de la emocionante Serie en quince episodios por Jack Perrin, titulada El Sendero de Santa Fé.

La superproducción especial de un precioso argumento por Norman Kerry y Mary Philbin titulada Amame y el Mundo es Mío.

La matinée empezará a la una hasta las seis, costando 10 cts. solamente, y por la noche caballeros 20 cts. y damas y niños 10 cts.

1195. J-19.

TRIANON

Hoy Martes, día de moda se exhibe en el elegante y ventila cine Trianon, en los turnos preferidos de 5.45 y 10 la interesantísima producción Medal interpretada por la bella actriz Phyllis Haver, secundada por el célebre actor Víctor Varconi, titulada Chicago o La Bella Asesina.

En las tandas de 8.15: Doble Conquista, por Vera Reynolds y Charles Delaney.

Mañana Miércoles se exhibe la gran producción inglesa titulada Por La Bandera.

El Jueves y el Viernes estreno de la lujosísima producción First National, la cual está interpretada por el gran actor Jack Buchanan y Jannette Benson, titulada CONFETTI.

El próximo Sábado en las tandas elegantes de 5.45 y 10:00 se exhibe la Revista Pathé, en la cual se muestra claramente el accidente tenido por el famoso driver americano Frank Lockhart, cuyo accidente logró ser tomado por la Casa Pathé desde un aeroplano, exhibiéndose además la gran producción Medal interpretada por el actor William Boyd, secundado por Sue Caroy, titulada El Rascacielos.

El Domingo se exhibe en los turnos de 5:45 y 10:00 la divertidísima comedia Universal interpretada por la bellísima rubia Laura La Plante, secundada por el gran comediante Glen Tryon titulada Música Celest

1184. J-19.

Agua de Colonia :: del Dr. JOHNSON :: PREPARADA con las ESENCIAS más finas

EXQUISITA PARA EL BANO Y EL PAÑUELO

De venta: DROGUERIA JOHNSON, PI MARGALL, Obispo 36, esquina a Aguiar

UN NIÑO DE SIETE AÑOS FUE AYER LESIONADO GRAVEMENTE POR UN AUTO CUYO CHAUFFEUR SE ESCAPO

Al subir a un tranvía en marcha y perder el equilibrio cayó al suelo sufriendo lesiones de gravedad un individuo.—Un polaco se apropió del importe de un giro que no era suyo

Al subir a un tranvía en marcha se cayó. — Los vigilantes de la Policía Nacional, números 1662 A. Llanos y 1397 M. Guerra, condujeron a Emergencias a un individuo que encontraron tendido en el suelo herido y sin conocimiento en Zaldo e Infanta.

Reconocido presentaba contusiones y desgarraduras graves e intensos fenómenos de conmoción cerebral. Al recobrar el conocimiento declaró nombrarse Julio Barros, vecino de Zaldo y Pereira, habiendo sufrido las lesiones que presenta al subir a un tranvía en marcha y perder el equilibrio cayéndose al pavimento.

Arrollado por un auto. El chauffeur aceleró la marcha y huyó. — Antonio Villar Pérez, de 7 años, vecino de Jesús María 6, fué arrollado en Obrapía y Oficios por un automóvil, sufriendo la fractura de la clavícula derecha y contusiones diseminadas por todo el cuerpo. El chauffeur del auto aceleró la marcha y huyó.

Se apropió del giro dirigido al amigo. — Salomón Ordack, de Polonia, que reside en Consolación del Sur, remitió por Correo un giro postal por valor de $35 a Max Igelko, polaco residente en San Isidro 90. Pero su compatriota Moisés Valthalte, se apoderó de la carta, rompió el sobre y cobró el giro. Detenido y presentado al Juzgado de Instrucción de la Sección Primera, quedó en libertad por haber prestado fianza de $200.

Procesados. — Fueron procesados ayer Manuela Pérez Pérez, por hurto, con $500 de fianza y Rafael Condom Fernández, por disparo y lesiones con $500.

NEPTUNO

El Novato de West Point y María Tubau hoy

Hoy, en las tandas elegantes de 5.15 y 9.30 se exhibe en Neptuno El Novato de West Point, por William Haines; además, en las mismas tandas se despide del público habanero María Tubau, con nuevos couplets repitiendo Ya Me Perdí, que tanto éxito obtuvo ayer. La Juneta sólo cuesta 40 centavos.

En la tanda de las ocho y media: se exhibe El Circo, por Charles Chaplin.

Mañana: Una Boda Convencional.

El Jueves, solamente actuará Rita Montaner.

1179. J-19.

LARA

Interesante y atractivo resulta el programa que exhibe hoy este concurrido cine:

En los turnos de 1.30, 4.30 y 9.30 irá a la pantalla la interesante obra titulada Maridos y Amantes, por Emil Jannings y Conrad Veidt.

En los turnos de 3.30, 5.30, 8.30 y diez y media, se presentará la regia producción especial titulada: Eva Sacrificada o El Circo de la Vida, por Mary Johnson.

Matinée, luneta 20 cts.

Mañana: El Conde Eric.

Jueves 21: El Filántropo.

Viernes 22: Hombres de la Noche.

Sábado 23: Corazón de Juventud.

Domingo 24: El Circo, por Charles Chaplin.

1192. J-19.

OLIMPIC

En las tandas de cinco y cuarto y nueve y media se repite la cinta que se estrenó ayer, titulada La Ley del Hampa, colosal creación de la Paramount interpretada por George Bancroft y Evelin Brent.

Luneta 40 centavos.

En la tanda de 8.30: La Pérfida por Rodolfo Valentino. Luneta 20 cts.

Mañana: Debut de María Tubau, la graciosa actriz que tanto gusta. Estará solamente un día en Olimpic.

Jueves 21: Viena Danzante, por Mara y Ben Lyon.

Para el Sábado 23: Chicago, por Victor Varconi.

Domingo 24: Boda Convencional, por Ricardo Cortez.

1180. J-19.

TELEFONOS DEL "DIARIO"

Para Quejas y Suscripciones Llameso a los Números

M-8404 y M-3450

ARTISTAS

ECLADOR PERLA DE J. LESQUENDIEU

Usen Eclador Perla le da un color rosado nacarado brillante que hacen lucir sus uñas preciosas, es el que usan todas las artistas parisienes.

Depósito: 17 y E, Vedado. Teléfono F-5492.

Dr. Ramos y Leroy. De venta en todas partes.

M.E.C.D. 2016

POLITICA Y POLITICOS

A fin de mes se le ofrecerá al Gral. Machado un almuerzo político en el Telégrafo.—Asistirán las delegaciones que se constituyeron en 1924 por su candidatura.—Mario Mendoza las ha convocado para esa reafirmación de principios.—Los populares no patrocinarían una candidatura de ribetes socialistas.—Se espera un pacto de coalición entre este partido y el liberal.—Las sufragistas se reunirán mañana en la Cámara.—En Santiago de las Vegas hubo una reunión importante el domingo.—La Ley de emergencia electoral ha vuelto a aplazarse hasta los primeros días de agosto

Hay un instante de expectación en la política. Un instante en que nada se hace y en el que todo se espera. Un momento de ansiedad general que se funda en la esperanza de que el Congreso y el Gobierno no puedan solucionar la crisis en que nos hallamos, mediante la adopción de interesantes medidas contenidas en leyes de carácter económico. Una vez que se han suspendido prácticamente las actividades políticas del Congreso y en que el propio Presidente del Partido Liberal doctor Vásquez Bello, dilata quizá si hasta principios de agosto y las vecindades del período electoral, la ley de Emergencias para que esta se vote cuando apenas quede tiempo de hacer nada, acortando términos precisos, fijando las fechas de las postulaciones; el tiempo en que los recursos puedan tramitarse y especialmente el día en que el país ha de ser llamado a los comicios nacionales.

LA POSTULACION DEL GRAL. MACHADO

¿Habrá elecciones en Noviembre, o en Febrero? Aún nadie lo sabe. Se espera y esto es lo más seguro, que la postulación del actual Presidente de la República para un segundo período se haga dentro de un mes, en los primeros días de Julio y que desde ese momento, se desenvuelva la campaña política sin interrupción abarcando una propaganda sensacional para la que se están reuniendo todos los factores de más importancia.

El Gral. Machado ha estado en estos días estudiando el problema en todo lo que él tiene de trascendente. Acaso por ello se haya hecho ese instante de quietud, del que ha de derivarse la línea política futura, más firmemente trazada.

¿Surgen nuevos partidos políticos en la contienda? Se reorganizan los elementos del llamado partido nacionalista? Nada exactamente se sabe aún de todo esto.

LOS POPULARES NO PATROCINAN UNA CANDIDATURA SOCIALISTA

Entre los elementos del Partido Popular que no comulgan con la tendencia que hace días se había esbozado, de llevar otra candidatura que no fuera la del Gral. Machado para la Presidencia de la República, ha surgido la oposición a las aspiraciones del doctor Manuel Castellanos Mena. El señor Félix Barada, de los Sargentos Populares cree que ese está por las nubes, a mil metros de la verdadera realidad. Que a tales propósitos se oponen los fundamentos del Partido Popular y los demás partidos políticos existentes, en atención a que la candidatura del abogado de los obreros tiene un acentuado matiz socialista y que por otra parte las mismas organizaciones obreras no lo respaldarían. Félix Barada, en unas interesantes declaraciones que anoche nos hizo nos dijo:

COALICION ELECTORAL QUE SE AVECINA

—Los populares llevaremos nuestro verdadero candidato Presidencial pero eso está pendiente del pacto de coalición que hemos de hacer con el Partido Liberal proximamente.

UN ALMUERZO AL GRAL. MACHADO EN LOS ULTIMOS DIAS DE ESTE MES

La organización de propaganda que preside el distinguido Representante señor Mario Mendoza y de la que es Director nuestro amigo el señor Rafael Quintana, tiene señalado para los últimos días de este mes un sensacional almuerzo político que le ofrecerá el Directorio de la Propaganda al Gral. Machado. El acto se efectuará en el Hotel Telegráfo y asistirán los Presidentes y miembros de las Delegaciones que dicho Directorio tiene constituido, desde la campaña política anterior en que fué electo el actual Presidente de la República y que con una consecuencia y lealtad insuperable se han mantenido fieles a la política que entonces hicieron. Este almuerzo tendrá también algunas notas de originalidad, que aunque conocemos en sus detalles, no nos está permitido revelar por ahora.

UNA CITACION

La Liga Patriótica Sufragista cita por este medio a todas las instituciones femeninas y a todas las mujeres que simpatizen con el voto de la mujer cubana, que concurran mañana a las dos y media de la tarde, a la Cáámara de Representantes que es sumamente importante para la mujer.

Hortensia F. de Sonderhoff
PRESIDENTA

En Junta celebrada anoche por esta importante Agrupación en su mayoría de la industria y del comercio, presidida por el señor Romualdo Negreira, Presidente, y Leopoldo I. Menéndez, Secretario, se tomaron los siguientes acuerdos:

Primero:— Que una comisión compuesta por el señor Romualdo Negreira, doctor Alfonso Pérez Uzich y Leopoldo Menéndez pasen a recorrer la provincia de la Habana reorganizando las Asambleas Municipales y proclamando la elección del General Machado.

SE CONSTITUYE EN SANTIAGO DE LAS VEGAS LA DELEGACION DEL DIRECTORIO NACIONAL DE PROPAGANDA, POR LA CANDIDATURA PRESIDENCIAL DEL GRAL. MACHADO.

El domingo 17 del actual a la 1 de la tarde se constituyó en la casa sita en la calle 10 número 29, donde radica la Oficina de esta Delegación la Directiva que desplegará las iniciativas necesarias de propaganda por la Candidatura Presidencial del Gral. Gerardo Machado y Morales, para su segundo período de gobierno, quedando esta Delegación, dirijida por el conocido político señor Mario Fina, que es el Delegado Inspector del Término de Santiago de las Vegas, nombrado por el Organismo Superior que preside el Representante a la Cámara, Ing. Mario G. Mendoza.

Bajo nutridos aplausos quedó constituída la Directiva siguiente:

Presidente de Honor: Comadante Ignacio Castro Ruiz; Presidente: Dr. Rodrigo Arias Delgado; Vice Presidente: José Vigil González; Secretario General; Oscar Curbelo Alvarez; Vice Secretario: Amado Arango; Tesorero; Narciso Tejuca; Vice Tesorero: José Manuel Fernández; Vocales: Sres. Dr. Antonio Ramírez; Víctor Alemán; Dr. Ismael Pintado y Pintado; Domingo Arango y Armenteros; Herminio Borrego y Llanes; y Rafael Burí Martínez.

La toma de posesión no se hará esperar, la que seguramente se llevará a cabo con una gran fiesta política, iniciadora de la grandiosa propaganda que se le imprimirá a esta nueva campaña en pro del General Machado.

OTRA REUNION POLITICA

Por orden del señor Presidente y a solicitud de la Directora Fundadora del Comité Progresista Liberal se cita para el día 20 de los corrientes a todos los señores Presidentes y Directivos de los Comités de Barrios de esta Ciudad, para celebrar una Junta General, en la que se tratarán asuntos de importancia, de acuerdo con la contienda que se avecina.

Siendo la hora de la reunión a las ocho de la noche.

Elisa Torres de Pérez;
Directora General.

UNA CIRCULAR ES ENVIADA POR EL SUBSECRETARIO DE ESTADO A LOS DIPLOMATICOS Y CONSULES DE CUBA

Poco movimiento se registró ayer en la Cancillería.—Relación de las solicitudes presentadas sobre cartas de ciudadanía cubana y pasaportes

Fué día el de ayer de poco movimiento en la Secretaría de Estado. El Subsecretario, doctor Miguel Angel de la Campa, recibió pocas visitas habiendo abandonado su despacho después de las diez y media de la mañana dirigiéndose hacia la mansión presidencial donde sostuvo una larga entrevista con el Jefe de la nación para tratar de asuntos relacionados con la Cancillería y especialmente sobre la nueva ley orgánica de la Secretaría, ley esta en la cual se ha de beneficiar altamente el Servicio exterior de la República y todos los departamentos anexos al departamento.

Sin embargo, el Subsecretario doctor de la Campa, envió ayer a los señores funcionarios consulares y diplomáticos la República la siguiente circular que trata sobre el visado de certificados expedidos por talleres de maquinarias.

Dice así:

Señores: El señor Presidente de la Asociación de maquinistas navales activos de Cuba ruega a esta Secretaría que se interese de ustedes que antes de visar los certificados expedidos por talleres de maquinarias, procuren cerciorarse por todos los medios a su alcance, la autenticidad de los mismos, así como si existen los talleres que los expiden, comprobando a ser posible si los poseedores de tales certificados han trabajado realmente en los mismos, a fin de evitar lo que ocurre con bastante frecuencia que la inmensa mayoría de los poseedores de los mencionados certificados, desconocen en lo absoluto el taller expedidor del certificado y hasta la profesión de maquinista naval, burlando las leyes y aumentando el número de los incapacitados para el desempeño de la citada profesión.

Sírvanse acusar recibo de la presente.

De ustedes atentamente,

(f.) Miguel Angel Campa,..
Subsecretario de Estado.

pasaportes.—Cartas de Ciudadanía: **de ayer de cartas de ciudadanía y de pasaportes.**—Cartas de Ciudadanía: Manuel Cozano Delgado, José Cue Carrera, Salvador Canavaciolo, Manuel Alayo Pareda, Antonio Ojeda, Eladio Quiñones, Emilio Palacios, Anastasio Parra, Rafael Galainena, Emilio Quesada, Genaro Canavaciolo, Abe Gurinsky, Angel Pérez, Andrés López, Miguel Delgado, y Francisco Pérez Borrego.

Pasaportes.—Dulce Ferragut, Anacleto Bernabé, Bruno Pacheco, Miguel Fernández, Rafael Pérez Medina, María Velázquez, Ramón Norman, Pablo Bernabé López, Pedro Jacas Gómez, Fernando Concepción López Charles Voigt y Eloisa Fernández Travieso.

Pasaportes visados.—Antonio María R. Corzo y Díaz, José Hernández y García, Enrique Luis Martínez y González, María Arango y Mantilla de Etchegoyen, Armando Etchegoyen y Montané, Rosa María Herrera y Arango, Juan Ramón Mencía y Arrondo y José López y Fernández.

SUSCRIBASE AL "DIARIO DE LA MARINA"

HABANERAS

Viene de la página NUEVE

ANOCHE EN EL ENCANTO

LA REVISTA DE REVISTAS

Una cinta de París.
Deliciosa.

Por ella desfilan la Mistinguette, Edna Carise, Jean de Balzac y entre otros más el gran Chevalier.

Con el título de **La Revista de Revistas** fué anoche un **succés** en el teatro Encanto.

Máxima la entrada.

Como siempre los días de moda.

Bastará a demostrarlo la relación del concurso social que reuníase en aquella amplia y lujosa sala.

La Condesa del Rivero.
La Condesa de Loreto.
Ofelia Rodríguez de Herrera.

Sarita Larrea de García Tuñón, María Romero de Vieites, Dolores Recio viuda de Valdés, Amelia Rego de Miranda, Caridad Taquechel de Grimany, Herminia del Monte de Betencourt, Amelia Alvarez de Aixalá, Herminia Navarrete, Laura Cabrera de Alvarez, Fidela García de Palacio, Eloísa Segrera de Gastón, Irene Pintó viuda de Carrillo, María Luisa C. de Castellá, María Fernández viuda de Goizueta, señora de García Granados, señora de O'Hallorans, Elvira de la Torre de Bermúdez, Juana María Parente viuda de López, María Luisa Betancourt de Torres, Clara R. de Mendieta, Elvira de Armas de Fritot, Teté Saenz de Codina, Alicia López Aldama de Godoy, María Luisa Lasa de Sedano, señora de Jiménez Ansley, Piedad Jorge de Blanco Herrera.

Margarita Scull de Alvarez.
Celi Sarrá de Averhoff.

María Iglesias de Usabiaga, la bella y elegante esposa del Ministro de Cuba en Chile.

Un grupo de damas jóvenes y bellas: Beatriz Novo de Coroalles, Amalia de los Reyes Gavilán de Rocha, Guillermita de los Reyes Gavilán de Bru, Blanquita Fernández de Castro de Jardines, Virginia Calvo de Varona, Guillermina Fernández Travieso de González, Graciella Carrerá de Sedano, Julita Sedano de Campos, María Isabel Navarrete de Anglada, Amalita Anglada de Romero, María Teresa Llaneras de Heymann, Delia Nadal de Menocal, Sarita Puyol de del Monte, María Teresa Fernández de Otero, Maricusa Basarrate de Núñez, Graciella Miranda de López de la Torre, Sira García de Enseñat, Noemí Cancio de Gil, Dulce María Calvet de Bertrán, Dora Mendive de Llaca, Nena Nodarse de Beltrán, Mercedes Barrena de Valliciergo, Josefina Calvet de Fernández, Emma Betancourt de Sánchez Fuentes, Silvia Vieites de Maxwell, Carmela Sampedro de Argüelles, Virginia Gutiérrez de Madan, Elodia Muro de Alonso, Sarita de la Vega de Menocal, Luz Marina del Cueto de Rosainz, Nena Díaz de García, Nena Cavallé de Sánchez, Amparo Gandia de Medel, María Luisa Solís de Heydrich, María Teresa Fueyo de Ebra, Nenita Rodríguez de Rodríguez, Amalia Simoni de Peláez, Gloria Simoni de Capablanca, señora de Boffil, Rita María Gómez Colón de Colli, Herminia Fernández Travieso de Kohly, Nena Tlémols de Maciá, María Teresa Collazo de Morales, Rosita Cadaval de Rayneri, Mercedes Del Barrio de Algarra, Isolina Díaz, **Minita** Gómez Colón de Pereira, Bebita Díaz de Rivero, Matilde León de Armand, Mercedes L. de Salup, Rita Fernández Marcané de Crusellas, Lydia Hernández de Pola Montoro, Dolores Torres de Candia.

Siomara O'Hallorans, la joven y bella señora de Busto y su hermana Laydée, ideal, lindísima.

Amelia de Céspedes de Gronlier, Renée Molina de García Kohly, Herminia R. de Sánchez Agramonte, María Cabrera de Fowler, Julia Bolado de Entrialgo, Georgia Barnet de Armas, Rosita Montalvo viuda de Coffigni, María Villar de Méndez Peñate, Herminia Rodríguez viuda de Argüelles, Consuelo Robato viuda de Mañach, Gilda Giol de Castroverde, Julieta de Sena viuda de Celorio, señora viuda de Rosell, señora de Gelabert, Carmela Portela de Calvo, María Ramírez viuda de Saaverio, Mary González de Peña.

Lolita Fernández de Velazco de Montalvo.

Desde D. de Ruiz y Alicia Estrada Mora de Recio.

Señoritas:

Fefita Goizueta.

Un grupo encantador formado por María Antonia Alvarez, Terina y Mercy Sigarroa, Carmelina Fueyo, Silvia Sánchez Toledo, Caridad y Lydia Grimany, Celita Alvarez, **Cuquita** López Parente, Zoila y Teresa Betancourt Arteaga, Cuquita Rosainz, Margot del Portillo, Gloria Alvarez, Lolita y Nenita García Delgado, Nenita Miyares, Lucita y Mercedes Longa, Blanquita Angulo, Nena Valdés Recio.

Consuelito Mañach.

Fefa y Bebita Argüelles.

Teresita y Carmelina Fernández, Bebita Montalvo, Ana Julia Gil y Gloria Fernández de Velazco.

Amelita Aixalá.

Aida Hernández Granados, Caridad Menocal, Caridad Angulo, Isabel Vázquez, Rosita Añón, Hortensia y Ofelia Saaverio, María Teresa Freyre, Celia Rego, **Llilla** y Ofelia Lés, Reina Levy, Celita Alvarez, Laura, Ofelia y Berta Alvarez Cabrera, Rosalina González, la seductora Adriana Silverio, Georgina Hernández, Alicia y Graciella Palacio, Virginia Sánchez, Josefina Alonso, Hortensia Jiménez Ansley, María Saenz, Aida Gómez, **Beba** Betancourt.

Luisita Rubiales.

María Luisa Calvo, Ofelia Reyes Gavilán, Josefina Coffigni, Isabelita Rosell, Anita Blanco, Rosa y Pilar Acevedo, Ernestina Gispert.

Elda y Lida Pérez Aces.

Aimée Fowler.

Para mañana presentación del **Sin Fin Follies Universitario** por Modestín Morales.

Divertido espectáculo.

De poderosa atracción.

LA ULTIMA BODA DE JUNIO

Epílogo nupcial del mes.

Con una interesante boda.

Es la de Nila Figueras, la linda Nila, hija del querido doctor José Arturo Figueras y su distinguida esposa María de los Angeles González.

Unirá su suerte ante los altares a la del correcto joven Celestino Alvarez y López.

Se celebrará en el Angel.

El día 30.

LA FIESTA TEATRAL DEL DIA

Función de caridad.

En el teatro René Berndes.

Celébrase esta noche organizada por las Conferencias de San Vicente de Paúl de Marianao.

Se pondrá en escena la comedia **La Prudencia** por la Compañía del Principal.

Está todo vendido.

Enrique FONTANILLS.

Cómoda y duradera sandalia para niños, para usar sin medias. De color **champagne** o **carmelita**, en los tamaños del 1 al 5, $2.50; del 5½ al 8, $3.00; del 8½ al 11, $3.50 y del 11½ al 2, $4.

PELETERIA BENEJAM SAN RAFAEL E INDUSTRIA

UNA ORQUESTA COMPLETA EN UNA MALETA...

La Victrola portátil 2-55 toca como una Victrola de gabinete. Su tono es rico y su volumen, enorme.

Ideal para su hogar, su yacht, su casa de verano y sus excursiones.

Acabamos de recibir este nuevo modelo.

Venga a verlo y oirlo. Algo extraordinario por un precio al alcance de todos.

VDA. DE CARRERAS Y CIA.

PRADO 115. TELEFONO A 3462.

VDA. DE CARRERAS S. A.

HIS MASTER'S VOICE

BIBLIOGRAFIAS

(Por JUAN BELTRAN)

Boletín del Observatorio Nacional. Vol. XXIII. Número 3. Habana. 1927.

Es realmente interesante este fascículo tanto por el trabajo de V. Torbán sobre la sorprendente civilización maya, como por el detalle de los ciclones que han pasado por la Isla de Cuba que firma la más alta autoridad en estos conocimientos, P. Gutiérrez Lanza S. J.

La Verdad Internacional de Cuba. Por Gustavo Sotolongo. Habana, 1928.

Bajo la ficción de dos opiniones opuestas sustentadas por estudiantes cubanos en norteamérica, ofrece el autor un patriótico alegato sobre la verdadera situación que internacionalmente Cuba ocupa, pese a enmiendas o cohibiciones más o menos descubiertas. Vibra en estas páginas un hondo y viril patriotismo digno de ser imitado.

Chimica. (Curso Secundario), por Alvaro Soarez Brandar. San Paulo 1928.

Está esta obra de Química elemental escrita con arreglo a las últimas conquistas de esta Ciencia, que por mor de la hecatombe mundial tanto adelantó, de tal suerte, que ya no se habla, para el futuro, de peleas de soldados, sino de químicos. La exposición es clara y toda ella demuestra la pericia de su autor el brasileño profesor Alvarez Soarez.

ROB LAFFECTEUR
(Ferro amarillo)
CELEBRE DEPURATIVO
Tratamiento eficaz, sin peligro de los accidentes de la Sifilis.
H. FERRÉ, BLOTTIÈRE y Cie, 6, Rue Dombasle, París.

El Encanto

GALIANO, SAN RAFAEL Y SAN MIGUEL — SOLIS, ENTRIALGO Y CIA. — TELEFONO A-7221. (Centro Privado).

Reduzca su peso sin esfuerzo alguno

No hay nada más molesto que los excesos de grasa en el cuerpo.

¿Por qué ha de sufrir usted este suplicio si está en sus manos evitarlo con una de las fajas reductoras que vende EL ENCANTO?

Las fajas de caucho son por excelencia las más eficaces destructoras de la grasa que se acumula en las caderas, en el abdomen y en los muslos.

De estas fajas ofrecemos a usted el más extenso surtido. Las hay tubulares en tallas de la 26 a la 36 al precio de $12.50. Y abiertas al frente en tallas de la 26 a la 40, a $16.50.

También tenemos bandas reductoras para el talle. Eliminan la grasa del estómago y los alrededores de la cintura. Las hay en tallas de la 36 a la 44 al precio de $7.00.

Brassieres reductores

Lo mismo que en fajas y bandas reductoras contamos con el más espléndido surtido de "brassieres" reductores, abarcan los senos y la parte de la espalda, con lo cual la acción reductora del caucho es directa sobre las partes afectadas por la grasa. Estos "brassieres" los tenemos en tallas de la 36 a la 50 al precio de $8.00.

Sostenedores reductores

En forma de bandeau, sin tirantes, que se adaptan al cuerpo como la piel, en tallas de la 34 a la 46, a $2.25. Estos sostenedores son preferidos por las muchachas amantes de los deportes.

Adquiera una figura atractiva y juvenil usando las fajas y brassieres Perfolastic que vende EL ENCANTO en el Departamento de Corsés.

SEGUNDO PISO

Venta Especial por 3 días

Ropa Interior

de color para señora

Hoy, segundo día

JUEGOS INTERIORES de 2 piezas en colores con incrustaciones de tul, bordados, a $1.90.
Con bordados y aplicaciones . . . a 2.25
Con finos bordados Richelieu . . . a 2.50
Con bordados y adornos de encaje . a 2.90

La época en que hacemos esta Venta Especial por tres días—apenas comenzado el verano—le da mayor interés aún.

SEGUNDO PISO

Novedades recibidas

Hebillas y broches de piedras: una gran colección de formas y de tamaños, desde 20 c. en adelante.

Cinturones con la hebilla de metal, de pasta o de nácar, en todos los anchos y colores, a precios reducidísimos.

Aplicaciones para adornar ropa de niños: en todos los colores y en muy bonitas combinaciones. Las hay de muñecos, de cestos, de pollos, de perritos, de flores, etc. También las tenemos en tamaños grandes para cojines y cortinas.

Encajes de Alensón y de Racine, en crema, crudo y ocre, y con bordados en colores para ropa interior, en cortes para refajos y por varas, a precios bajísimos.

Planta baja

"MODELOS IDEAS"

Vea en el Departamento de Encajes los tres "modelos-ideas" confeccionados con encajes de seda, de Venecia y de guipur y filet. Y en las mesas del Departamento la preciosa colección de encajes para confeccionarlos, los cuales hemos marcado a precios muy económicos.

PLANTA BAJA

Revistas de modas

Acabamos de recibir las últimas revistas de modas francesas: "París Elegant", "Les Grandes Modes Art Gout et Beaute", "La Grande Costure", etc., etc. Todas con un extensísimo surtido de trajes de calle y de noche.

También hemos recibido una nueva remesa de los afamados patrones Mc Calle, en todas las tallas para señoras y niños.

Los maldes Mc Call son muy fáciles de usar. Adquiéralas y confecciónese usted misma sus trajes.

Liquidación

En una mesa, frente al Departamento de Modas y Patrones, liquidamos una gran cantidad de revistas de modas francesas y americanas al económico precio de 30 c.

PLANTA BAJA

Varias Notas de Policía

Mordeduras de perro.—Raul Pablo García, vecino de Clavel 32, fué asistido en el Centro de Socorros de una herida punzante en la región tibial derecha, la que sufrió al ser mordido por un perro callejero en San Pablo y Marianao.

Riña y lesiones.—El vigilante 750, presentó en la Estación a Julia Velázquez Estrada vecina del Reparto Aldecoa y a María Suárez Velazquez, del mismo domicilio, a Manuel Villa Hernández de Recurso 22, a todos los que sorprendió en riña en el domicilio de este último. Reconocidos en el Centro de Socorros fueron asistidos de lesiones leves.

Juego de dados.—El vigilante 1808, presentó en la Estación a Juan José Molina Acosta vecino de Moreno 47, por haberle sorprendido en unión de varios individuos más que se dieron a la fuga jugando a los dados en la esquina de Patria y Zequeira.

Arresto judicial.—El vigilante 661, detuvo a Obdulia González Ferray, vecina de Justicia letra H. por encontrarse reclamada por el juez correccional de la cuarta sección en juicio que se la sigue por lesiones.

Riña y escándalo.—El vigilante 318, detuvo a Juan Martínez Menéndez, vecino de 10 de Octubre 130 cuando en unión de otros individuos que se dieron a la fuga, sostenía una riña con el consiguiente escándalo en Diez de Octubre y Juan Manuel de la Cruz.

Un robo.—El vigilante 1250, arrestó a Rogelio Prado Lara vecino de Factoría 7 por tener sospechas de que es el autor del robo que días pasados se cometió en el portal de la casa 83 de Máximo Gómez, consistente en tres sortijas y un pulso de fantasía que aprecia en $5, su dueño Carlos Sánchez y Pérez vecino de P. Varela 120.

Con agua hirviendo.—Juana Ledo Dorta, vecina de Gloria 7, fué asistida en el Centro de Socorros de quemaduras leves, las que se produjo casualmente en su domicilio al volcarse un jarro que contenía agua hirviendo.

Vejación.—Manuel Paz Díaz vecino de Bélgica 69, denunció que sin causa alguna es constantemente vejado por Alejandro Cuñas, vecino de D. Tamayo y S. Figueras.

Automóviles circulados.—Por las distintas estaciones de policía, fueron circuladas a las seis y media de la tarde de ayer las chapas autos. 9115, 1141, 23317, 665, 4667, 1790, 16497, 16177, 14722, 16160, 16151, chapas extra 44415, 44413, camiones 227, y 6034 y omnibus 40280, 40212 de la Especial, 215 y 23 de La Zenaida, 66 y 46 de la Cuba y 24 de La Ideal.

ESMALTE TRULINE
EL MEJOR
USELO UNA VEZ

M.E.C.D. 2016

Jurisprudencia

MATERIA CIVIL

Infracción de Ley. Sentencia No. 105 de 25 de Mayo de 1928.

EL señor Francisco Molina Caragol interpuso demanda de desahucio en precario sobre el desalojo de una porción de terreno de la Colonia "Virginia" del término municipal de Niquero, que fué declarado con lugar por el Juzgado Municipal de Niquero y confirmado por el de Primera Instancia de Manzanillo. Inconforme el demandado estableció recurso de casación por infracción de Ley, el cual fué declarado sin lugar por los siguientes fundamentos:

SIENDO PONENTE EL MAGISTRADO MIGUEL FIGUEROA Y HERNANDEZ.

CONSIDERANDO: que si el recurso admite como punto de hecho indiscutible el mantenido por la sentencia de haber sido en un principio la New Niquero Sugar Company arrendataria de la finca parte de cuyos terrenos son objeto de esta demanda: que la sub-arrendó a Arturo Font Vietia, quien cedió su contrato a Arturo Font Mazorra; éste a Francisco Escobar Tamayo y éste al demandante Francisco Molina Caragol; sub-arrendamiento que fué verbalmente prorrogado; y haber adquirido mas tarde de la entidad aludida el dominio de aquella finca en el juicio demolitorio de la hacienda comunera "Macaca", es claro a todas luces que la citada Compañía era al tiempo de establecerse esta demanda dueña del bien expresado, carácter que adquirió con la apropiación, perdiendo ipso facto el de arrendataria para convertirse por razón de su dominio y vigencia del sub-arrendamiento existe, en arrendadora del mismo, ya que no aparece haber usado del derecho que el concede el Artículo 1571, del Código Civil, y por razón análoga el demandante Molina, que hasta la adquisición por la "New Niquero Sugar Company" del fundo arrendado ocupaba la Colonia Virginia en calidad de sub-arrendatario, pasó a ser arrendatario, en virtud del cambio operado en el derecho de la Compañía, pues desde entonces sus relaciones con ésta, por razón del contrato, no podían ser otras que las propias entre dueño y arrendatario, carácter el último que ostenta en la actual contienda y que le da acción para establecer la demanda por tener la posesión real del inmueble de que se trata en uno de los conceptos a que se contrae el Artículo 1562 de la Ley de Enjuiciamiento Civil.

CONSIDERANDO: que, por tanto, no han podido infringirse por la sentencia recurrida y como se arguye en el único motivo del recurso, los precitados artículos mil quinientos sesenta y uno del Código Civil y mil quinientos sesenta y dos de la Ley de Enjuiciamiento Civil; ni tampoco el 47 de la Orden 62 de 1902, puesto que sin perjuicio del derecho de la "New Niquero Sugar Company" como poseedor real de la finca en concepto de dueño y en relación con el arrendatario Francisco Molina Caragol, puede éste, aduciendo igual carácter de poseedor real derivado de su expresada Condición de arrendatario, ejercitar la acción de desahucio contra el precarista Pedro Pérez Alarcón que estorba o dificulta el disfrute de su arriendo; y menos se han infringido los artículos 445, 1462, y 1543 del Código Civil, toda vez que reconocer en el demandante la calidad de arrendamiento por consecuencia de la transformación experimentada en el derecho que sobre la finca tenía la "New Niquero Sugar Company", no es admitir que la posesión como hecho pueda darse en dos personalidades distintas fuera de los casos de indivisión, ni en contra de los principios que regulan la entrega de la cosa vendida como tampoco desconocer el concepto que dentro del derecho primitivo tiene el arrendamiento de cosas; debiendo, consiguientemente, desestimarse el motivo en exámen.

EL segundo considerando de esta sentencia es de excepcional importancia porque, entrando de lleno en una cuestión sumamente discutida en la doctrina, resuelve que el arrendatario es poseedor real de la finca y, por consiguiente, tiene el derecho a establecer el juicio de desahucio a que se refiere el Artículo 1562 de la Ley de Enjuiciamiento Civil. Esta doctrina, interpretación sutil de los artículos 430, 432 y 445 del Código Civil, pudiera decirse que está en contradicción con la doctrina antigua. Así Bothier, en su Tratado de las Obligaciones, afirma que el contrato de arrendamiento es simplemente un derecho personal de crédito sin que le dé al arrendatario ningún derecho sobre la cosa, ni siquiera la posesión. Carácter que constituye la diferencia, continúa diciendo Bothier, entre el derecho de un arrendatario y el de un usufructuario; el de estos últimos es sobre la cosa que ellos conservan cualesquiera que sean las personas a quienes ella pase. Por el contrario, el arrendatario como no tiene ningún derecho de carácter personal para exigirle al arrendador que lo mantenga en la quieta y pacífica posesión de la cosa, pero sin que pueda tener acción contra tercero atribuyéndose el carácter de poseedor.

Creemos, sin embargo, que es una interpretación más fiel y exacta de la naturaleza y carácter de la posesión el que se le da en el Considerando aludido de la sentencia que comentamos, ya que no significa en modo alguno una contravención a lo dispuesto en el Artículo 445 del Código Civil, pues si el dueño posee la cosa para sí, el arrendatario tiene la posesión natural de la misma, es decir la tenencia para conservarla y disfrutarla durante el término del arrendamiento.

Jorge Barroso.

CORRECCIONALES

PRIMERA SECCION

Absueltos

Valentín Ferreiro, de infracción del artículo 598 del Código Penal; Carlos Esparza, de desobediencia; Antonio B. Ziskay, de desobediencia; José Seibane, de daño; Francisco Riera, de escándalo; Rosendo Serralta, de escándalo; Pedro García, de daño; Jorge García, de daño; Daniel Sánchez, Andrés Rivera y Carlos A. Gómez, de desobediencia; David Mezado, de desobediencia; Harry Hill, de faltas; Clou Hopey, de desobediencia; Gustavo Pérez, de desobediencia; Manuel Núñez, ofensas a la moral; Alberto Gómez, de ofensas a la moral; Ezequiel Delgado, de la misma falta; Eusebio Hernández, de escándalo; Martín Kohn, de vejación; Alfonso Domínguez, de desobediencia; Marcelino Barco, de desobediencia; Francisco Alarcón de escándalo.

Condenados

Pedro Pérez por escándalo, 21 días; Luis E. Lima, por escándalo 10 pesos; José Vila, por portación de arma sin licencia, 10 pesos; Alfonso Domínguez, por escándalo 2 pesos; Manuel Valcárcel por desobediencia 2 pesos; Emilio López, por daño 5 pesos; Oscar Carlson, por escándalo 10 pesos; Hong Calberg por escándalo 10 pesos; José A. Ors por lesiones 10 pesos; Gonzalo Núñez, por riña 1 peso; José Mareño por riña 5 pesos; Juan Giman, por escándalo 3 pesos; Gregorio Herrera, por escándalo 5 pesos; Diego Gómez y Marcelino Raten, por daño, 5 pesos cada uno; Satwik Gogan, por escándalo, 30 días; Baldomero Menéndez, por desobediencia 2 pesos; José Oller, por faltas 2 pesos; Angelo Núñez, por escándalo 30 días; Hil Lamadrid, por escándalo 30 pesos; José Hernández, por desobediencia 2 pesos; Manuel Agüero, por infracción del artículo 598, 31 pesos; Armando Peñalver, por desobediencia 2 pesos; Enrique Velázquez, por desobediencia 2 pesos; George Paulakos, por desobediencia, 2 pesos; Roberto Suárez por portación de arma sin licencia 20 pesos; Segundo Rodrigo, por daño 10 pesos; Segundo Rodrigo, por lesiones 5 pesos; Margot Serralta, por escándalo 5 pesos; Gastón López por escándalo 20 pesos; Pedro García por escándalo 10 pesos; Antonio D. Contreras, por daño 30 pesos.

SEGUNDA SECCION

Amado Gómez, $1.00; Roman Díaz, $5.00; Julio González $10.00; José Valdés, $3.00; Pedro López, $10.00 Justo Litz, Consuelo Ruiz $2.00; Rita Pérez, $2.00; Miguel Díaz $1.00; Manuel Núñez, $1.00 Silvio Pérez $2.00 María Castro, $2.00; Antonio Fernández, $5.00; Celestino Castro $2.00; José Ochoa, $1.00; Luis Domínguez, $10.00; Pedro Chang, $2.00; Silvio Pérez, $3.00; Rafael García $10.00; Absueltos 15.

TERCERA SECCION

Fueron multados y arrestados en juicios que se celebraron ayer:

Enrique Pons por riña escándalo por embriaguez treinta y un pesos. Andrés Lee por estafa treinta y un pesos. Nestora Borrego López por hurto sesenta días de arresto. Alfredo Galindo, por daño tres pesos. Emilio Valdés, por lesiones inferidas diez días de arresto. Francisco Navarro por riña lesiones y escándalo diez pesos. Duran Faria por riña lesiones y daño, tres pesos. Ramón Bradin por maltrato de obras y lesiones dos pesos. Bernardo Quesada por lo mismo que el anterior tres pesos. Saturnino Sandoval por riña y escándalo diez pesos. Santiago Moreno por riña escándalo y lesiones cinco pesos. Miguel A. Pedroso por lo mismo que el anterior cinco pesos. Virgilio Serrano por escándalo por embriaguez y lesiones diez pesos. Gregorio Jiménez por desobediencia diez pesos. Faustino Poey por uso indebido de arma dos pesos. Mariano Rodríguez por daño dos pesos. José López por escándalo por embriaguez cinco pesos. Benjamín Feito y Lorenzo Feinto, por lo mismo que el anterior cinco pesos. Prollholhom Hame y Frallealcom Hame por riña, y lesiones, diez pesos a cada uno. Julio Almirante por desobediencia y escándalo cinco pesos. Bienbenido García por maltrato de obra y lesiones treinta días de arresto. Luis Echezábal por escándalo y uso indebido de arma tres pesos. Juan Domínguez por maltrato de obra diez pesos.

Salieron absueltas cuarenta personas y se suspendieron 8 juicios.

CUARTA SECCION

Multas y arrestos impuestos ayer en juicios celebrados:

Por infracciones sanitarias cometidas: $20: a Gabriel Simon; $10: Robustiano Fernández. Braulio Núñez, Fernández y Compañía, Dora Galduencky; $6: Felipe José Alvarez, Pedro Saenz, Victoriano Santiago; $4: a Francisco Apelo; $2: a Valeriano Fernández. Por infracciones municipales: $25: a Angel Huerta: $10; a Antonio Li Sen, Julio Lio, Juan Manuel Lee; $1: Marino Delgado, Jesús Rocha, Joaquín Ravena, Antonio Fernández, José Valera. Por excesos de velocidad: $20; a Aurelio Valdés Cárdenas. Por amenazas: $5: a José María Alfonso, Manuel Yamarí y Manuel Bella. Por lesiones en riña: $2; a Miguel Arces y Manuel Dávila. Por infracción del reglamento de tránsito: $2: a Ramiro López. Por escándalo y lesiones, a José Rodríguez, Luis Montes; $2: a Laureana Balgarra; $31: Abelardo Martínez, Pablo Sánchez y Virgilio del Ama, y $10: a Luis del Ama. Por rifa prohibida, $50: a Antonia Marquez; $5: a Candelaria González. Por estafa: $31: a Ricardo Guzmán. Por estafa y lesiones: $5: a Antonio Alemán. Por escándalo por embriaguez, $5: a Jorge Luis Valdés, $1: Amparo Menéndez. Por escándalo: $1: a Vicente Prat. Por lesiones: $2: a Evaristo Estevez; $1 a Antonio Valdés y a Enrique Senti. Por faltas a la policía: $2 a Armando Labrada; $5: a Nicolás Sotolongo. Por vejación: $5: a Gregorio Moragas. Por maltrato de obras: $2: a Alberto Lajas. Por amenazas y maltrato de obras; $2: a Francisco Castillo. Por daños: $2; a Miguel López. Por amenazas y vejación: $10 a Rubén Guzmán. Por desobediencia $1: a Florinda Alonso.

Fueron absueltos 29 individuduos, se decretó la detención de 59 y se suspendieron 18 juicios.

LA AUDIENCIA DECLARO CON LUGAR UNA RECLAMACION DEL BANCO COMERCIAL DE CUBA

CRONICA DE TRIBUNALES

La Sala 3a. de la Audiencia Declaró no Haber Lugar a Admitir un Segundo Recurso de Habeas-Corpus del Director y Jefe de Redacción de "El Republicano"

El Tribunal Supremo confirmó una resolución de la Junta de Protestas sobre aforo de mercancías.—Recursos contenciosos establecidos por la "Port of Havana Docks Company", por el Banco de "Nova Scotia" y otras entidades mercantiles.—La Audiencia dictó sentencia en el sonado proceso del "Manglar de Urrutia", absolviendo, entre otras personas, al conocido hombre de negocios Joseph E. Barlow.—Fué concedida pensión a un soldado del Ejército Libertador

EN LA AUDIENCIA

FUE DECLARADO SIN LUGAR EL RECURSO DE HABEAS-CORPUS DEL DIRECTOR DE "EL REPUBLICANO"

Estaba señalado para ayer tarde, a las dos, ante la Sala Tercera de lo Criminal de la Audiencia, la visita del recurso de Habeas-Corpus, establecido por el doctor Eduardo Valdés Suárez, a favor de los señores Manuel Dueñas y Eduardo Pedroso, Director y Jefe de Redacción, respectivamente, de nuestro colega "El Republicano", que se encuentran detenidos en la Fortaleza de la Cabaña.

Poco antes de la hora señalada, se recibieron dos comunicaciones en el Tribunal: del Secretario de la Guerra y Marina y del Jefe de la Policía Judicial, en las que manifestaban que no podían acceder a la solicitud de la Sala, por cuanto nada tenían que ver dichos Centros con los expresados señores Dueñas y Pedroso, los cuales no estaban bajo su jurisdicción.

Instruido de ello el doctor Valdés Suárez, presentó inmediatamente un escrito, pidiendo le fuera formada causa criminal al Secretario de la Guerra y Marina, por desobediencia, más la Sala, en resolución dictada al efecto ,resolvió no haber lugar a la formación de la expresada causa, mandando archivar las actuaciones.

Entonces el doctor Valdés Suárez, presentó una segunda solicitud, pidiendo fuera dirigido el Mandamiento al Jefe de Estado Mayor del Ejército, General Alberto Herrera, por ser a cuya jurisdicción estaban los expresados señores Dueñas y Pedroso

Y la Sala, a hora avanzada de la tarde, por medio de auto, declaró no haber lugar a admitir el recurso, y, por tanto, no proceder su tramitación, por carecer de los requisitos esenciales en tales casos.

RECLAMACION DEL BANCO COMERCIAL DE CUBA

La Sala de lo Civil de esta Audiencia, ha confirmado el fallo del Juzgado de Primera Instancia del Este, dictado en el juicio ejecutivo seguido por el Banco Comercial de Cuba., Sociedad Anónima, de esta Capital, representada por el Procurador, Sr. Tomás J. Granados y dirigida por el doctor Miguel Carreras, contra López y Hermano, Sociedad en Comandita de esta plaza.

Por dicha sentencia, como lo solicitaran dicho Procurador y Letrado, se mandó seguir adelante la ejecución despachada hasta hacer trance y remate de los bienes del ejecutado y con su producto entero y cumplido pago al acreedor, de la suma de mil seiscientos pesos, de principal, intereses al 10 por ciento anual y las costas, sin declaratoria de temeridad ni mala fé.

PLEITO ENTRE COMERCIANTES

En los autos del juicio declarativo de mayor cuantía, seguido en el Juzgado de Primera Instancia del Centro, por José Alsina Roig, comerciante de esta plaza, contra Claudio Gómez García, también comerciante de esta ciudad, el Juez declaró, en parte, con lugar la demanda, condenando al demandado a pagar al demandante la cantidad de $2.862.50 moneda oficial, e intereses legales, declarando, también con lugar la reconvención establecida por el demandado, condenando al actor a que entregue al demandado la suma de $302.15 moneda oficial, que diera a cuenta del préstamo hecho, condenando, además a Alsina a devolver a Gómez las 25 acciones de la Compañía Licorera Nacional preferidas que se le entregaron y el importe de los dividendos de esos valores, si los hubiere cobrado, debiendo practicar la de los dividendos que haya percibido por cuenta de la venta de las obligaciones y acciones dadas a Alsina, sin hacer especial condenación de costas.

Fallo, que la Sala de lo Civil de esta Audienccia, ha confirmado, en todas sus partes.

PENSION A UN LIBERTADOR

La repetida Sala ha declarado que Benigno Hernández Castillo, tiene derecho a disfrutar una pensión del Estado ascendente a trescientos pesos anuales, que le otorgó el Juez de Primera Instancia del Este, como soldado, que fué, del Ejército Libertador, declarando, por tanto, sin lugar, el incidente de revisión de pensión que promovió la Comisión Revisora de Pensiones.

NULAS LAS ACTUACIONES

Dicha Sala ha declarado nulas las actuaciones del juicio de mayor cuantía, seguido por Eugenio Turiño Aragón, contra su esposa Justa Marín. La nulidad se hace a partir de la providencia de 22 de Junio de 1922, sobre comparecencia de las partes. El Juzgado había declarado con lugar la demanda, sin hacer especial condenación de costas.

LOS FRAUDES EN EL CORRECCIONAL DE LA PRIMERA

Para el día 27 de los corrientes, se ha señalado, nuevamente el juicio oral de la causa seguida a Rodolfo Rodríguez Morales, por los fraudes descubiertos en el Juzgado Correccional de la Sección Primera. Se celebrará, como se sabe, ante la Sala Segunda de lo Criminal de la Audiencia.

CONTRA RESOLUCIONES DE LA SECRETARIA DE HACIENDA Y LA JUNTA DE PROTESTAS

Ante la Sala de lo Civil de esta Audiencia se han radicado las siguientes demandas contencioso administrativas:

La establecida por la Central Sugar Company, contra resoluciones del Alcalde de Unión de Reyes de 13 de Octubre y 19 de Diciembre, ambas del año 1927, relativas a acuerdos del Ayuntamiento de dicho Término, sobre pago por dicha Compañía del impuesto territorial.

La seguida por Tellechea Peña y Compañía, contra resolución de 25 de abril del año actual, del Alcalde Municipal de la Habana, sobre pago de cantidad por suministro de madera hecha por dicha sociedad al Ayuntamiento de la Habana.

La entablada por Arquímedes Recio, contra resolución de 23 de Febrero pasado de la Junta de Protestas, número 20382, sobre aforo en importación de la crema dental Kolynos.

La establecida por la Port of Havana Docks Company, contra resolución de 31 de diciembre de 1927, del Secretario de Hacienda, sobre pago del impuesto del cuatro por ciento sobre utilidades, durante los periodos vencidos en 31 de diciembre de 1923, 31 de diciembre de 1924 y 30 de Junio de 1925.

La seguida por la entidad de esta plaza J. Ulloa y Compañía, contra resolución de la Secretaría de Hacienda, dictada en el expediente número 576 de 1926, por infracción del impuesto sobre la venta y entrada bruta.

La entablada por Trust Building Company, contra resolución de 20 de febrero, último de la Secretaría de Hacienda, sobre pago del impuesto sobre utilidades.

La establecida por el Estado, contra resolución de 3 de marzo del año actual, de la Junta de Protestas número 20435, sobre aforo de saquitos de papel importados por la entidad Woolworth y Compañía, propietaria de los establecimientos conocidos por Ten Cents.

Y la seguida por el Banco de Nova Ecotia, contra resolución de 4 de febrero anterior, de la Secretaría de Hacienda, sobre pago del impuesto del 8 por ciento sobre utilidades, relacionado con el balance de la institución bancaria referida, durante los años 1920, 1921, 1922, 1923 y 1925.

MAYOR CUANTIA

En el Juzgado de 1ra. Instancia del Centro se ha presentado por el bufete del doctor Juan S. Padilla demanda de juicio declarativo de mayor Cuantía en cobro de pesos a nombre de los herederos del doctor Conrado Martínez contra Augusto del Barrio Nandin.

JUICIO DE DESAHUCIO

Por el Procurador Laureano Carrasco bajo la dirección del doctor Juan S. Padilla se ha presentado en el Juzgado de Primera Instancia del Este demanda de juicio de desahucio contra José Puente Coto para que desaloje la planta de la casa Finlay No. 8.

LA CAUSA DEL MANGLAR DE URRUTIA

Fueron Absueltos todos los acusados, señores Villaverde, Barlow, Mora, Rodríguez Arango, Izquierdo, Lamarche y Concepción López Cabanas.

La Sala Primera de lo Criminal de esta Audiencia, formada por su Presidente señor Temístocles Betancourt y por los Magistrados señores Fabián García y Rogelio Benítez de Cárdenas, ha dictado sentencia en la causa por falsedad y estafa que siguió el señor Eugenio Cantero, a nombre de John Paul Vázquez contra varias personas conócidas de esta capital, entre las cuales figuró el señor Joseph E. Barlow.

La causa versó sobre una reclamación de los terrenos de esta ciudad conocidos por Manglar de Urrutia, acerca de los cuales han venido sosteniendo diversas contiendas judiciales los señores Barlow y Gómez Mena, y últimamente motivaron una reclamación en Washington por parte de Mr. Barlow.

El sumario comenzó el año de 1925, por denuncia del señor Cantero, y duró cerca de tres años, sin que en todo ese tiempo se dictara auto de procesamiento contra nadie, no obstante haber conocido últimamente de la causa el señor Enrique Almagro, como Juez Especial. En realidad no existían cargos contra nadie, y así lo entendió el Ministerio Fiscal, que pidió el sobreseimiento de la causa; pero el doctor Cantero, haciendo uso del derecho que la ley concede para llevar a cualquiera como simple acusado a juicio oral, formuló conclusiones acusatorias contra los señores Joseph S. Barlow, Concepción López Cabanas, Domingo Mora Chavez, Alejandro Fernández Lamarche, José R. Villaverde, Francisco J. Villaverde, Juan F. Rodríguez Arango y Octavio Izquierdo.

Terminadas las pruebas en el juicio oral, que duró varios meses, el Fiscal mantuvo su criterio de no existir delito alguno y pidió la absolución de todos los acusados. La mismo hicieron los defensores de los acusados doctores José R. Villeverde, Francisco Javier Villaverde, Eduardo Valdés Suárez, Rafael Gaytán y Carlos Marquez Sterling.

La sentencia dictada por el Tribunal es absolutorio para todos los acusados.

La Sala declara en la sentencia que los acusados no adquirieron con engaño, dolo ni fraude bienes inmuebles ni derechos ajenos. Que de lo actuado, se justifica el ejercicio de derechos sobre terrenos cuya situación, extensión y valor actualmente se desconocen. Afirma el fallo que existe la cosa juzgada en actuaciones civiles, relacionada en parte con los hechos en que intervinieron alguno de los acusados. Que no se ha probado que la nombrada María Otaola no existiera realmente en los años 1909 a 1912 ni que se hiciese pasar por ella la Cavanas, ni que Villaverde y Bustamante trataran de apoderarse de bienes ajenos de cuerdo con los otros acusados ni que la Compañía de Terrenos del Pilar se constituyera para vender bienes del Manglar de Urrutia ni que Barlow adquiriese dolosamente con el propósito de usurpar derechos y acciones.

Esta sentencia pone término a todas las controversias que se han suscitado sobre los terrenos del Manglar de Urrutia, por cuanto ya no cabe promover un nuevo procedimiento.

PENAS QUE PIDE EL FISCAL

1 año, 8 meses y 21 días de prisión correccional, para Gerardo Fernández Alvarez.

Igual pena, por el mismo delito, para Enrique Aslon Pedraza.

4 meses y 1 día de arresto mayor, por hurto, para Armando Mieres Rodríguez, (a) "Vitoca" o "El Mejicano".

1 año, 8 meses y 1 día de prisión correccional, por atentado, para José Fernández Costa o Enrique Alvarez López.

2 año de reclusión, por falsedad en documento privado, para Avelino Almendariz Astibín.

Y 4 meses y 1 día de arresto mayor por estafa, para Juan González Valdés.

JUICIOS ORALES CELEBRADOS AYER.

Se celebraron ayer, en las distintas Salas de lo Criminal de la Audiencia, los juicios orales de estas causas:

El de la de Ramón Camió, por robo, retirando el Fiscal la acusación. La defensa de Camió estuvo a cargo del doctor Raul de Cárdenas; el de la de Gregorio Pérez, por lesiones; el de la de Francisco Pérez, por lesiones por imprudencia; el de la de Edvardo Bedelf, por lesiones; el de la de José Leo, por infracción de la Ley de Drogas; el de la de Daniel Navas, por estafa y el de la de Francisco Martínez y Enrique González, por robo.

EN EL SUPREMO

FUE CONFIRMADA UNA RESOLUCION DE LA JUNTA DE PROTESTAS

En sentencia dictada al efecto, la Sala de lo Civil del Tribunal Supremo ha declarado con lugar el recurso de casación establecido por el Procurador Público señor José Sánchez Villalba, a nombre de la sociedad mercantil en comandita "Francisco Tamames", del comercio de esta plaza, impugnando el fallo de la Sala de igual denominación de la Audiencia de la Habna, en los autos de la demanda contencioso-administrativa interpuesta por el Ministerio Fiscal, a nombre del Estado, contra la resolución de la Junta de Protestas, que aforó por la Partida 264 del Arancel de Aduanas 25 cajas conteniendo latas de ciruelas pasas, que importara la referida entidad mercantil.

La Audiencia, declarando con lugar la demanda ,ordenó que el aforo de referencia se hiciera por la Partida 272 B.; pero el Supremo, de acuerdo con la tesis del aludido Procurador, consigna que la partida aplicable es la primeramente citada y, por consiguiente, desestima la demanda, confirmando la resolución de la Junta.

SIN LUGAR

La Sala de lo Criminal del Tribunal Supremo ha dictado sentencia declarando sin lugar el recurso de casación interpuesto por el procesado Juan Fernández Fernández, jornalero y vecino de esta ciudad, contra el fallo de la Sala Primera de lo Criminal de la Audiencia de la Habana, que lo condenó a la pena de 1 año, 8 meses y 21 días de prisión correccional, como autor de un delito privado.

HURTO CUALIFICADO

Dicha Sala ha dictado auto declarando insustanciable el recurso de casación interpuesto por el procesado Celestino García Romero, contra el fallo de la Audiencia de Oriente, que lo condeno a la pena de 4 años, 8 meses y 1 día de presidio correccional, como autor de un delito de hurto cualificado por el grave abuso de confianza.

INSUSTANCIABLE

También ha declarado insustanciable la repetida Sala, el recurso de casación interpuesto por el procesado Andrés González Méndez, contra el fallo de la Audiencia de Santa Clara, que lo condenó a 1 año y 1 día de prisión correccional, como autor de un delito de atentado.

LA PATRIA POTESTAD DE LOS HIJOS.—INTERESANTE RESOLUCION DEL SUPREMO

El doctor Antonio Seijas y Llanes acaba de anotarse un brillante triunfo en el Tribunal Supremo de la República, ejerciendo como Abogado.

Dicho Letrado interpuso, a nombre de su representada la señora X. X., recurso de apelación contra la sentencia dictada por el Juez de Primera Instancia de Almendares en el juicio declarativo de mayor cuantía seguido contra el esposo señor X. X., y por la que se privó a dicha representada de lo potestad de los hijos, y se dispuso que los mismos quedarán definitivamente en poder de los abuelos paternos.

Después de dictada dicha sentencia y encontrándose pendiente de apelación en la Audiencia dicho recurso, se pidió, por el recurrente, en vista de que entre los hijos habidos en el matrimonio figuraban dos niñas menores de edad, que le fuera aplicada la nueva Ley de 4 de julio del año pasado, adicionada a la de 29 de julio de 1918, y por la cual se dispuso que las hijas pasaran a poder de la madre, cuando ésta no fuera condenada por las causas expresadas en los números 1, 2, 5, 6, 7, 12 y 14 de dicha Ley.

La Sala de lo Civil de la Audiencia denegó dicha pretensión por estimar que no era aplicable a dicho pleito la nueva Ley de 4 de julio de 1927.

El Tribunal Supremo ha fallado declarando con lugar el recurso de casación por infracción de Ley, en tan importante cuestión sobre materia civil y establecido contra la sentencia dictada por la Audiencia de la Habana, por el referido doctor Seijas, Letrado director de la recurrente.

SEÑALAMIENTOS PARA HOY EN EL SUPREMO

SALA DE LO CRIMINAL

Habana. Hurto. Enriqueta González. Ponente: Dr. Vidaurreta. Letrado: Dr. Garcilaso de la Vega.

Pinar del Río. Alzamiento Comercial. Miguel Torte. Ponente: Dr. Caturla. Letrado: Dr. Valdés.

Habana. Hurto. José Miranda. Ponente: Dr. Palma. Letrado: Dr. Grosso.

Santa Clara. Homicidio. Manuel Morré. Ponente: Dr. Bordenave. Letrado: Dr. Barrero.

Habana. Injurias. Pedro J. Cohucelo. Ponente: Dr. Salcedo. Letrado: Dr. Campos.

Habana. Disparos. Catalino Cruz. Ponente: Dr. Caturla.

Habana. Fausto Planchuela. Ponente: Dr. Rojas.

Camagüey. Disparos. Ramón Barroso. Ponente: Dr. Palma.

Habana. Estafa. Juan Figal. Ponente: Dr. Vidaurreta. Letrado: Dr. Rivero.

Camagüey. Cándido Escariz. Ponente: Dr. Palma. Infracción de la Ley de Incendios.

Habana. Robo. Andrés Hernández. Ponente: Dr. Bordenave.

Camagüey. Homicidio. Octavio Echemendía. Ponente: Dr. Palma.

SALA DE LO CIVIL

Habana. Compañía Cobradora S. A. contra Alberto Meneses. Ponente: Dr. Travieso. Letrado: Dr. Amigó

Tercería. Compañía Azucarera Manzanillo en juicio de Gómez y Compañía contra Manuel Ramírez. Ponente: Dr. Travieso.

Habana. Compañía Azucarera Ver tientes contra José F. de las Muñecas. Ponente: Dr. Travieso. Letrados: Dres. Porta Duque y Macía.

Habana. Enrique R. Pulgares contra Antonio A. González. Ponente: Dr. Avendaño. Procuradores: R. Pulgares y Bravo.

Contencioso-administrativo. El Estado contra Junta de Protestas. Ponente: Dr. Trelles. Procurador: Sr. Villalba.

Queja. Zaldo y Martíez y Compañía contra V. Trujillo. Ponente: Dr. Vandama.

Contencioso.—Alcalde Habana contra señor Presidente de la República. Letrado: Acosta-Montero. Fiscal.

Contencioso.— James Mac Donald contra Junta Protestas. Letrado: Costales. Fiscal.

El Estado contra Leiva y García. Contencioso. Letrado: Costales. Fiscal.

El Estado contra Leiva y García. Contencioso. Letrado: Costales. Fiscal.

El Estado contra Antonio Carrión. Contencioso. Letrado: Costales. Fiscal.

Sur.—Ofelia Marquez contra José R. Abreu y el Ministerio Fiscal. Mayor. Letrado: Satiesteban. Salaya. Fiscal.

Centro.—Enriqueta Gastardi contra Bartolomé Carbonell. Mayor. Letrado: Prieto-Carrera. Fiscal.

Centro.—Margarita Alburquerque contra Herminio García. Ponente: Fernández. Letrado: Cortazar. Fiscal.

Este.—Ramón Castillo y Mesa. Pensión. Fiscal.

San Antonio. Mario Lluria contra Leonardo Sánchez. Ejecutivo. Letrado: Lluria.

Norte.—Serafín Miramontes contra Manuel Menéndez y otro. Incidente. Letrado: Fabré.

Sur.—Graells y Ca contra Departamente D'Exportación. Mayor. Letrado: Cué.

SEÑALAMIENTOS EN LA AUDIENCIA PARA HOY

Sala Primera de lo Criminal.

Graciano Pérez, por imprudencia. Defensor: doctor Guas.

Rafael Leret, por estafa. Defensor: doctor Leret.

Manuel Suárez, por lesiones. Defensor: doctor Lavín.

N. Arlington, por hurto. Defensor: doctor P. Arteche.

Roberto Rojas, por atentado. Defensor: doctor Moragas.

Francisco Formoso ,por estafa. Defensor: doctor Moragas.

R. Caamaño, por lesiones. Defensor: doctor Font.

Sala Segunda de lo Criminal.

Armando Valdés, por hurto. Defensor: doctor Feria.

José A. Díaz, por atentado. Defensor: doctor Feria.

José Hernández, por hurto. Defensor: doctor Márquez.

José A. Cociña, por falsedad. Defensor: doctor Calas.

Sergio L. Moré, por injurias. Defensor: doctor Béguez César.

Sala Tercera de lo Criminal.

Guillermo Hernández. Defensor: doctor Casado.

Juan Villar. Defensor: doctor Casado.

Andrés Naranjo, por estafa. Defensor: doctor Zaydín.

Rogelio Menéndez, por disparos. Defensor: doctor Condom.

Francisco Rojas, Defensor: doctor Aedo.

SEÑALAMIENTOS PARA HOY EN LA SALA DE LO CIVIL DE LA AUDIENCIA.

Contencioso.—El Estado contra Vda Humara y Lastra. Letrado: Montero.

Contencioso. El Estado contra Caballín y Ca. Letrado: Costales. Fiscal.

NOTIFICACIONES EN LO CIVIL PARA HOY.

Hoy tienen notificaciones, en la Secretaría de la Sala de lo Civil de ésta Audiencia, las personas siguientes:

Rosalía Rivero, H. Salazar, Miguel A. Parraga, Juan F. López, Arturo Merlo, Carlos Marcos, F. de Armas, Evelio Jiménez Cabrera, García Guardiola, Alberto González, Miguel A. Remdon, J. Pinto, Luis Escala Milán. Rogelio Rivas, Clemente García López, Leonardo Sánchez, Gilberto Valdés, Constantino Martínez, Eugenio Yoturiño, Ricardo Villate, Daumy T. Alfonso, González Facet, Ulises Giberga, Alvarez Romay, López Rincón, Manuel E. Montoro, León Fuk Han, César Víctor Maza, Silvio Sarabria, Aurelio B. Miranda, Fernando Tariche, Carlos Taboada, Menéndez Serpa, Fco. F. Ledón, Armando Fuentes, Julio Dehogues, Gómez Cádiz, Luis E. Carmona, Luis Castro, García Cuesta, José R. Cortazar, Victoria Díaz García, Gumersindo Rey, Delia Valdés de la Cruz Julio C. Matas Salvador Juncadella, Antonio García de la Torre, Isidro Amigo Arnaiz. Manuel Bulgas, Igualada, Oscar Gutiérrez, Antonio de la Luz, Mazon.

UNA RUELETA HA SIDO INSTALADA EN EL LABORATORIO QUIMICO-AGRICOLA DE LA SECRETARIA DE AGRICULTURA

Este aparato se utiliza para determinar la acidez o alcalinidad en las tierras, abonos, aguas, productos agrícolas y productos de la caña de azúcar

Ha sido adquirida e instalada en el Laboratorio Químico Agrícola, de la Secretaría de Agricultura, Comercio y Trabajo, que se encuentra bajo la acertada dirección del Dr. Julio de Cárdenas, una rueleta de **La Mote**, para determinar la concentración de Hidrógeno-You, cuyo aparato se utiliza para determinar la acidez o alcalinidad, en las tierras, abonos, aguas, productos agrícolas, y productos de la caña de azúcar, etc.

Su uso muy generalizado hoy día por todos los países y es de gran utilidad práctica, pues colorimétricamente se puede medir con él, las reacciones que antes se imposibilitaban por no estar al alcance de soluciones volumétricas.

Hoy en día hay casas que se dedican a la fabricación de estos mismos instrumentos con base fija o sea por medio de discos intercambiables que al igual que hoy se hacen con el equipo de La Motte por medio de tubos Standard que cuando tienen un largo tiempo de uso suelen descomponerse, no sucede así con los discos que están hechos con vidrios de cololores también Standar, con soluciones de colores fabricadas con ese objeto.

El Dr. Casares Gil en su reciente visita a nuestra capital dió una interesante conferencia en la Academia de Ciencias sobre la determinación del Hidrógeno- Ion, muy interesante.

En breve por el Laboratorio Químico Agrícola se comenzará a efectuar un estudio detenido de las tierras de Cuba, bajo el punto de vista de su reacción para en vista de ello aconsejar las enmiendas necesarias a los distintos cultivos, dado que está demostrado que en muchas de nuestras tierras no prosperan éstos debido bien al exceso de acidez, o alcalinidad de las mismas.

Están pues de plácemes, nuestros agricultores con la adquisición de este nuevo y utilísimo aparato por el Laboratorio Químico Agrícola de la Secretaría de Agricultura.

MARCAS PARA SEÑALAR GANADO Y TITULOS CONCEDIDOS

Se le han concedido a los señores Miguel Delgado, Abelardo Oliveros, José del Toro, Wenceslao Velázquez, Telesforo Ortega, Marcos del Toro, Francisco Loy, Miguel Méndez, Justo Paez, Gabino Frometa, y Francisco Morales, las marcas de hierro para señalar ganado que solicitaron registrar.

Se le han expedido a los señores Adolfo Ramos Benítez, Ana Carmenates Guerra, Arcadio Rodriguez Lorenzo, Eugenio Carmenates Acosta, Agustín Dominguez González; Félix Lorenzo Suárez, Eleuterio Bermúdez, Santiago Lorente, Sabina Ochoa de Lugo, José Reyes Bertot, Juana González Longoria y Braulio Cuesta Casares, títulos de propiedad de las marcas para ganado que le fueron concedidas.

Al señor Severo de la Fuente, sargento 1º de la Guardia Rural, destacado en Guantánamo, se le remitieron cinco folletos de las Disposiciones vigentes en materia de Registro Pecuario y Marcas de Ganado, a fin de que los distribuya entre las fuerzas a su mando, llamándole la atención de que en las páginas 12 y 13 del mismo, podrá ver las disposiciones que atañen al servio de Orden Público.

DATOS DE LAS DISTINTAS ESTACIONES METEOROLOGICAS

Datos enviados a la Dirección de Agricultura por distintas Estaciones Meteorológicas establecidas en los Centrales azucareros y las seis Granjas Escuelas, del día 15 del corri

EL PROPIETARIO DE UN CAMION CAYO AL MAR SENTADO EN SU VEHICULO, Y FUE SALVADO POR UN BRAVO MARINERO

Este originalísimo caso ocurrió ayer en el espigón de Paula.—Las lanchas de pasajeros tendrán que usar señales especiales.
Varias excursiones de maestros cubanos irán a EE. UU.

EL TRASATLANTICO "ALFONSO XIII" FUE OBJETO DE UNA MAGNIFICA DESPEDIDA, LLEVANDO DISTINGUIDAS PERSONAS

EXCURSIONES DE MAESTROS CUBANOS AL EXTRANJERO

La cada día creciente afluencia de turismo norteamericano a nuestra ciudad, ha venido a demostrar de manera práctica, como es posible que personas de no muy elevada posición económica, le es posible realizar viajes de recreo con tal que estos se realicen bajo el control de empresas respetables, que a más de contar con elementos propios, de todos los órdenes, tienen experiencia para poder ofrecer al menor costo el mejor servicio.

En puridad de verdad a nuestro público no gustaba el ir a esas clases de excursiones, por la obligación que representa estar sometido al plan general de la misma, pero hoy, como todo en la vida, esos reparos se han ido borrando y así hemos visto como ya han salido nutridos grupos de cubanos que han ido bajo una sola bandera excursionista a Europa, y a Norteamérica, con positivas ventajas económicas y disfrutando de gustos que antes solo era reservado a las personas pudientes.

Tal está ocurriendo ahora con las excursiones que se han organizado en nuestra ciudad por maestros de la instrucción pública, excursiones que saldrán en distintas fechas por los vapores de la Ward Line, Siboney y Orizaba.

Los tales viajes de maestros a los Estados Unidos vendrán a dar una compensación a los mismos en sus afanes durante los cursos escolares, donde las fuerzas físicas y mentales salen quebrantadas por el rudo luchar, y por otro lado el hecho de tener intercambios con maestros de otros pueblos, observar los métodos pedagógicos en la práctica, y mantener correspondencia y acopio de conocimientos generales es labor beneficiosa para todos.

Pasan ya de 100 las inscripciones de maestros y seguramente que serán más de 300 los educadores cubanos que irán este año por cuenta propia a los Estados Unidos, figurando entre ellos maestros de toda la República.

CAYO AL MAR DENTRO DE LA CASETA DE UN CAMION.

Posiblemente, se presentan pocos casos, en que una serie de circunstancias, se asocian para que una persona pueda perder su vida, como ocurrió ayer tarde en el tercer espigón de Paula y que enseguida pasamos a relatar.

Ayer tarde partió de la Secretaría de Hacienda el auto camión marca Ford número 5423, manejado por el chofer Roberto V. Rodríguez, vecino de la calle Juan Alonso núm. 26, yendo en el pescante el propietario de dicho vehículo señor Leopoldo García vecino de Gloria número 10.

El auto llevaba varias cajas conteniendo chapas de automóviles, para el nuevo ejercicio de 1928 al 29, las que tenían que ser repartidas en los vapores Gibara y Baracoa, que las conducirían a sus respectivos destinos.

Cuando el chofer Fernández terminó de entregar las cajas en el Gibara y cuyas cajas son de los Ayuntamientos de Consolación del Sur y Baracoa, trató de dar cranque, en cuyos momentos se soltó el freno de emergencia, quedando el carro suelto y yéndose sobre el vapor Gibara, cayó pesadamente al agua arrastrando en la caída al propietario señor García que no había tenido tiempo de abandonar el pescante.

Dada la voz de alarma, un valeroso muchacho español, marinero del vapor Gibara, y que se nombra José Leiva Cortizo, que se hallaba en el pollao del barco subió a cubierta, y al enterarse del accidente se lanzó enseguida al mar y bien pronto saló de debajo del muelle al García, que no sufró otro daño que el susto y la moladura consiguiente.

La heroica acción del marinero Leiva Cortizo fué muy celebrada y realmente se ha hecho acreedor de una recompensa.

Se hacen gestiones para extraer las dos cajas de chapas de circulación, para que los Ayuntamientos a que van destinadas no carezcan de las mismas.

HURTO

Juan José Varela, patrón de la lancha Winbert, dió cuenta a la policía de que de dicha embarcación le han robado un cabo de amarre que aprecia en la cantidad de cuarenta pesos.

A la Comisión de Inteligencia y por conducto de la Policía del Puerto, dieron cuenta ayer Armando Rocha y Emilio Leo Rodríguez, delegado y consignatario respectivamente, de que en el muelle de Santa Clara se infringe la ley que rige entre los Patronos y braceros en el puerto.

Rey Buñet, marinero del vapor Gibara, y J. Monseda, sin ocupación ni domicilio, fueron arrestados por haber sostenido una riña en los muelles resultando lesionados.

NO LE PAGAN

También dió cuenta a la policía, y luego a la Capitanía, Emilio Carnet Longo, vecino de San Ignacio número 115 de que trabajó como marinero durante un mes en el lanchón Pro Patria y que apesar de las distintas gestiones que ha hecho para que le abonen no lo consigue.

BARCOS LLEGADOS AYER

Ayer arribaron a nuestro puerto los barcos de travesía a saber:

Vapor americano Heredia, de la Cía. Blanca, procedente de New Orleans conduciendo carga general y pasajeros para la Habana y 19 en tránsito para Cristóbal. Llegaron en este vapor los señores Jorge Varela, Manuel T. Merlín, Abigail Desquerro, Ángel Vilato, Gerardo Llano, Luis Gómez, Luis Fernández, José Fernández y Ovidio Rice.

Vapor hondureño Hatun, también de New Orleans, con carga general y seis pasajeros para la Habana y turistas en tránsito para La Ceiba y escala. Para la Habana llegaron Marda Yesca, Elías Altamirán, José Depport, Alberto D O'Neal.

Vapor americano Mexico, de la Ward Line, procedente de New York con carga general y 23 pasajeros para la Habana, y 78 de tránsito para Progreso, Veracruz, y Tampico, para cuyo puerto salió ayer tarde. En este barco llegaron Eugenio Broock, Gerardo Belmia y señora; Antonio Pérez, doctor Juan B. Luque, Roberto Pérez y nueve asiáticos que inmigraron en Tiscornia hasta que prueben que son residentes y pueden entrar en Cuba.

Vapor inglés Ebro procedente de New York, con carga, cuatro pasajeros para la Habana y 53 en tránsito.

Los ferries Estrada Palma y Joseph R. Parrot ambos de Key West y con 26 wagones cada uno de carga general. Vapor americano Munsomo de New Orleans con carga general. Vapor inglés San Bruno, de Boston, con carga general. Vapor inglés Rio Blanco procedente de Saigoon vía Cienfuegos con arroz y vapor americano Cuba de la Peninsular Occidental S S Co., procedente de Tampa y Key West con carga general y correspondencia, y 155 pasajeros entre ellos los señores Félix Japonés, Carlos B. Cuesta, Ramón Leiva y señora; Francisco Núñez, Alonso Menéndez, Antonio Flores, Eduardo H. Gato, Carmela S. de Pedro, José González, Margarita de Lamar, Miguel Carreras, José Gratt, Marino Alemany, Elgemiro Rivero, José M. Rodríguez, Manuela Rodríguez, Pedro J. Hernández, Ofelia Canada y familia, Arturo López, José Luzon, Francisco Andreu y señora; Armando Infante y familia; Armando R. Cáseres y familia; Teresa Quitana, María J. de Hoggee e hijos y otros.

En el Governor Cobb embarcaron ayer por la ruta de la Florida Félix A. Fuentes, Emilia Díaz, José F. Larrauri y familia, Concepción Rodríguez, Juan Enfakis y familia, Vicenta Marcos, Alfonso López y familia, América A. Viera, Ramón Planiol, Joaquín Díaz, Eladio Martínez, Evangelina Alemna, Julio Moreno, Miguel Duarte y señora, y otros.

LAS LANCHAS USARAN SEÑALES ESPECIALES

El Administrador de la Aduana de la Habana, ha dispuesto, que a partir del próximo día 15 de julio, toda embarcación que se dedique a la conducción de pasajeros desde una de las casillas de pasajeros, hasta los barcos surtos en puerto o viceversa, tendrán que usar un aparato especial de señales, cuyos modelos se están exhibiendo en la Casilla central de pasajeros.

Dichas señales consisten, para el día, en una bandera de las llamadas de corneta, con los colores rojo y verde, y las cuales para poder ser montadas en su sitio precisa de que se abra un candado, función esta que presenciará un empleado de la Sección de pasajeros y equipajes, y sin que las lanchas puedan hacer otros recorridos que el que se les autorice en el momento del viaje.

Para la noche las señales se harán por medio de un farol.

Cada lancha tendrá que estar provista de uno de esos aparatos.

LA COLOCACION DE BLOQUES

Ayer dió comienzo el trabajo de la colocación de los grandes bloques de concreto con que se terminará el muro del nuevo malecón del puerto y para lo cual se ha tenido que dragar a una determinada profundidad para luego colocar los asientos y los rellenos de rajones y finalmente los bloques hasta que lleguen a flor de agua.

Los ingenieros directores de la obra tienen la esperanza de terminar esa obra durante el actual verano.

BARCOS SALIDOS

Ayer salieron los siguientes barcos el inglés San Bruno, el americano México para Veracruz y escalas, el inglés Ebro para Valparaiso, el Alfonso XIII para New York y puertos del norte de España, el Governor Cobb y los ferries para Key West.

EL WILLIMPAR

Este vapor inglés llegó ayer de St John con patatas.

LA SRA. DEL MINISTRO DEL PERU

En el vapor Ebro embarcó ayer para su país, la señora del Ministro del Perú, en Cuba, señor Barrenechea.

PESCADO DECOMISADO

El Comandante del Cañonero "Villas" informa al Estado Mayor General que en el pueblo de Isabela de Sagua ha decomisado a los señores Pereira y Compañía, 188 libras de pargo criollo y 200 libras de biajaiba; a Mariano Lang 89 libras de pargo, 25 libras de sierra y una cubera de 25 libras; a Santiago Pérez 15 libras de serrucho y a Matías Pérez 61 libras de pargo, por encontrarse en veda dichas especies; el pescado ocupado ha sido entregado al Alcalde de dicho pueblo al objeto de que se reparta entre los pobres de la localidad por no existir allí establecimientos benéficos.

TRASLADO

Ha sido trasladado del Cañonero "Enrique Villuendas" al Distrito Naval del Sur, el marinero de segunda Eustiquio Abreu.

SOBRE PERIODO DE VEDA

Por la Circular número 9 párrafo uno ,del Estado Mayor General, se ha publicado para conocimiento de los Comandantes de unidades que efectúan recorridos por las costas, que la veda del Caballerote, Cubera y Cubereta, ha cesado, así como la del Cangrejo Moro comienza en primero de Julio y termina en treinta de Septiembre venidero.

EL ALFONSO XIII

Gran animación se registró ayer en el muelle de San Francisco con motivo del embarco del numeroso pasaje que a bordo del hermoso trasatlántico español "Alfonso XIII", viaja rumbo a New York, Coruña, Santander, Gijón y Bilbao, figurando entre los pasajeros, distinguidas personalidades de la colonia española radicada en Cuba, que van a pasar el verano en la Península, además multitud de familias cubanas que van con igual propósito.

El embarco de S. E. el Embajador de España en Cuba doctor Francisco Gutiérrez Aguera, del Cónsul general de España en la Habana señor Freyre, de los señores Dr. Rodríguez Illera, y Cambronero ,ambos de la Junta de Inmigración, del periodista español Don Dionisio Pérez y del Director del DIARIO DE LA MARINA doctor José I. Rivero, determinó que una brillante y nutrida representación de la colonia española, del comercio e industria, periodistas, etc., acudieran a despedirlos significándose el hecho de cada pasajero de los mencionados recibió el saludo de esos distinguidos elementos.

Entre las personas que acudieron recordamos al doctor Francisco María Fernández, Secretario de Sanidad y Beneficencia, quien desempeña interinamente la Secretaría de Estado, el Introductor de Embajadores señor Enrique Soler y Baró, el Capitán de Navío señor Julio Morales Coello, Ayudante del señor Presidente de la República, el Encargado de Negocios de España en Cuba doctor Maldonado, el Vicepresidente del Casino Español señor Armada Segrera, el Secretario doctor José B. Fuentes, el Presidente del Centro Gallego, señor Jesús María Bouza, el Presidente del Centro Asturiano señor Simón, y el Vicepresidente señor Sandalio Fernández, Valeriano Fernández Viña, el señor Vicente Fernández Riaño, el Presidente de la Cruz Roja Española, delegación de Cuba, doctor Ignacio Plá, Ldo. Pedro Serrano, el Director del "Diario Español" licenciado Adelardo Novo, señor José López Villamil, José M. Ibañez, don Vicente Pérez, Rafael Romano, el señor José María Martínez Pons, Cónsul y Pedro López vice cónsul, señor Alfredo Hornedo, Manuel Camío, Germán S. López, y numerosos redactores de nuestro colega "El País" quienes despidieron al señor Dionisio Pérez.

El Vicepresidente del Centro Gallego señor Juan Varela, el Presidente de la Beneficencia Montañesa, señor José Barquín, el Presidente de la Beneficencia Asturiana Manuel G. Martín, el Presidente del Centro Valenciano señor Luis Lloret; Arturo León del Centro Andaluz, Don Vicente Pérez, Rafael Román, señor Julio Blanco Herrera, José Ramón González, Ladislao Menéndez, Jos Maceda, Manuel Junco, Don Avelino Pérez y Pérez, Celestino Fernández, Fructuoso Carpena, el señor Manuel Aznar Director de nuestro colega "Excelsior" y el Administrador señor José Sobrino, el Letrado del Obispado de la Habana doctor Arturo Fernández, el señor Manuel E. Montoto y otros.

Del DIARIO DE LA MARINA el Administrador doctor Hernández Miro, el Presidente de la Empresa señor Conde del Rivero, con su secretario señor Sandrino, señor Joaquín Pina Interventor General, Lorenzo Frau Marsal, Rafael Suárez Solís, José A. Fernández, doctor Pérez Castañeda y nuestro Cronista Judicial señor Octavio Doval, Roberto Santos y otros miembros de la Redacción, Administración e Imprenta.

UN DELICADO PRESENTE

Entre los distintos ramos de flores que recibió la distinguida dama señora Silvia Hernández de Rivero, la esposa de nuestro Director figuró un hermoso bouquet que el señor Francisco García, el siempre atento y cumplido administrador de la Casa de Salud Covadonga, quien quiso que con las flores cultivadas en la Covadonga se le rindiera un homenaje a la esposa de nuestro Director, cortesía que éste supo agradecer.

TRES RECHAZADOS

Tres jóvenes españoles que iban a embarcar como pasajeros de tercera no pudieron ser admitidos a bordo, porque están muy delicados de salud y era a juicio del médico del "Alfonso XIII", una verdadera imprudencia que rindieran por el momento el viaje, el que podría precipitarles un desenlace fatal.

ESCOLTADO

A la una de la tarde y escoltado por numerosas lanchas, que lo acompañaron hasta la boca del puerto, zarpó el "Alfonso XIII" siendo despedido además por cientos de personas que se agolparon a lo largo del litoral agitando sus pañuelos y sombreros.

UNDERWOOD & UNDERWOOD, N. Y.

Harold I. June

Nuevo comandante aéreo

Harold June, piloto naval norteamericano que ha sido seleccionado por el comandante Bird para ocupar la vacante que dejó Floyd Bennet, el malogrado aviador que pereció víctima de pulmonía en ocasión de llevar auxilios a los compañeros del "Bremen".

OTRA MUJER QUE TRATA DE CRUZAR EL ATLANTICO

Thea Rasche, la aviadora de Alemania, piensa salir hoy del aerodromo de Curtiss, N. Y.

NUEVA YORK, junio 18. (U. P.) Thea Rasche, la aviadora alemana, anunció esta noche que piensa salir mañana del aeródromo de Curtiss en la primera etapa de su vuelo Estados Unidos-Berlín. Fraulein Rasche piloteará un monoplano Bellanca que ha sido comprado para ella por la señora de James Stillman, el opulento banquero neoyorquino.

La aviadora volará primero hasta Old Orchard, en Maine, de donde saldrá para Berlín, probablemente el miércoles.

LA MADRE DE MARTI

INVITACION

Esta tarde, a las cinco y treinta p. m., se hará una ofrenda de flores en la tumba de doña Leonor Pérez, madre de Martí.

Ruego a todas las sociedades patrióticas cubanas, a las españolas, y en especial a las colectividades canarias, que nos acompañen en el merecido homenaje, que se verificará con motivo del 21º aniversario del fallecimiento de la ilustre matrona.

Poetas y oradores habrán de decir de las virtudes de la Madre y del intenso amor que sentía por ella su Hijo.

Habana, 19 de junio de 1928.

Luis F. Gómez Wangüemert,
Director de "Patria Isleña".

LOS ELEMENTOS SOCIALISTAS HAN DE TENER PREDOMINIO EN EL NUEVO GOBIERNO QUE SE FORME EN ALEMANIA

Se robustece la suposición de que Stresemann conservará su cartera de ministro de Relaciones Exteriores en el nuevo gabinete y que también seguirá el ministro de Economía

BERLIN, junio 18. — (Agencia Duems).—El señor Paul Loebe, presidentet del Reichstag y uno de los miembros más prominentes del partido socialista, fue recibido hoy por el Presidente Hindenburg, nuevamente, Loebe, que acaba de regresar de Colonia, en donde asistió a la junta de líderes socialistas, informó al primer magistrado de la naciónn sobre las carteras que desea su partido en el nuevo Gabinete.

Se robustece la suposición de que Stresemann conservará la cartera del Ministerio de Relaciones Exteriores y que también permanecerá en su puesto el doctor Curtis, actual Ministro de la Economía, igualmente afiliado al partido populista. Esto significa una concesión de los socialistas a los populistas, ya que Stresemann se había negado rotundamente a ingresar al nuevo Gabinete si no figuraba su partido en la coalición gobernante y no se le daba por lo menos otra cartera.

Además, seguirá probablemente figurando en el nuevo Gabinete el general Groener, ministro de la Defensa Nacional, que fue llamado a desempeñar tal cargo por el Presidente después de la renuncia del doctor Gessler. Groener es demócrata. En estos momentos resulta todavía dudoso, si permanecerá también el centrista Heinrich Koehler, Ministro de las Finanzas; pues esto depende de las negociaciones que van a entablar Mueller-Franken y el doctor Marx.

Aparte de Herman Mueller-Franken como canciller, ingresarán con toda probabilidad en el Gabinete los diputados socialistas Wilhelm Karl Severing y doctor Rudolf Hilferding en calidad de ministros federales. Este último, fue ya miembro del Gobierno como Ministro de las Finanzas en el primer Gabinete del doctor Stresemann. El doctor Hilferding es médico de profesión y nació en Viena, en 1877. De 1906 a 1915 fue redactor del "Vorwaerts", órgano de los socialistas; pero después del fin de la guerra se pasó a los socialistas independientes y se hizo jefe de redacción de periódico de éstos, titulado "Freiheit", sin embargo, fue removido de tal cargo debido a sus excesivas simpatías al viejo partido. Después de la fusión de los dos partidos socialistas resultó electo miembro del Reichstag. En la conferencia de Génova estuvo con el carácter de experto y durante el tiempo que desempeñó la cartera de las Finanzas colaboró en la estabilización de la moneda nacional.

Por otra parte toda la prensa celebra que los socialistas hayan desistido de ogranizar la llamada "coalición de Weimar", conformándose con que se encomiende el Gobierno a la llamada coalición magna, ya que la primera habría sido de muy corta vida debido a la mayoría casi insignificante de que dispone en el Reichstag.

Sin embargo, entre los círculos del ala derecha de los elementos burgueses no se desconoce que aún esta última coalición no es más que un recurso para salir del apuro, ya que en el período legislativo que se aproxima seguirán indudablemente en pie los intensos antagonismos entre el liberalismo y el socialismo, particularmente por lo que hace a determinadas cuestiones financieras y económicas. Por eso, muchos periódicos piden que los partidos burgueses de tendencias moderadas se unan más estrechamente, para hacer contrapeso a la preponderanci adel socialismo.

Ecos de Andalucía

Málaga. — Recordando a Carracido. Conciertos de la Sinfónica. —Velada Dramática.

La Sociedad de Ciencias Malagueña celebró una velada necrológica en honor del ilustre sabio Don José Rodríguez Carracido, rector que fué de la Universidad Central. El catedrático del Instituto don Eduardo García Rodejas detalló la silueta histórica del eminente rector, que es gloria de España, indicando sus discípulos más salientes.

El médico, señor Pérez Bryan, estudió a Carracido como literato, como químico, como académico y como político.

El acto resultó muy culto, siendo de lamentar que la concurrencia no fuese tan numerosa como se esperaba.

Aunque el público se quejaba de lo caro de los precios, especialmente de palcos y butacas, los dos conciertos organizados por la Sociedad Filarmónica Malagueña se vieron concurridísimos.

Se llevaron a cabo en el amplio y lujoso salón de la calle del Poeta Zorrilla.

Estuvieron a cargo de la Orquesta Sinfónica Madrileña que dirige el maestro Arbós.

Resultaron admirables y el repertorio escogido muy brillante, en su mayoría de obras clásicas.

Las ovaciones se sucedieron ambas noches.

La Real Academia de Declamación celebró una nueva velada, que ha servido para demostrar las excelentes aptitudes de algunos de sus alumnos.

Se representaron la comedia "El Corralón de la Trampa", el entremés "Los Piropos" y el sainete de González del Castillo, refundido para esta Academia, titulado "El payo de la carta".

La velada resultó un nuevo éxito, destacándose las alumnas señoras Murillo, Bautista y Jimeno y los señores Ballesteros (Luis), Fresnedo y Sánchez Segarra.

El salón se encontraba completamente lleno.

Sevilla. — Estancia de los Reyes. Asamblea solemne. — Basílica proyectada. — Las Cruces de Mayo.

Los Reyes continúan en Sevilla cada día más satisfechos de su estancia en aquella encantadora ciudad.

Salen con frecuencia a pie, siendo objeto de grandes ovaciones y visitan los pintorescos alrededores, sobre todo el Parque de María Luisa y las orillas del Guadalquivir.

Como prueba de su gratitud a las autoridades, organizaron sus Majestades una comida especial, por ellos presidida. Asistieron la condesa de Guisa y otras ilustres damas.

Durante la comida amenizó el acto la banda del Regimiento de Granada.

En el Palacio de Arte Antiguo de Sevilla se verificó el solemne acto de inauguración de la Asamblea de la Conferencia Hidrológica del Guadalquivir.

El acto fué presidido por S. M. el Rey, que sentó a su derecha al conde de Guadalhorce y a su izquierda al comisario regio de la Confederación don Carlos Cañal.

En el estrado se hallaban las demás autoridades.

El señor Cañal pronunció un discurso detallando las finalidades de la Confederación y los beneficios que ha de reportar a la cuenca del río.

Después habló el ministro de Fomento, quien hizo la historia de la creación de las Confederaciones y de la utilidad de éstas.

Por último S. M. declaró constituída la Conferencia Hidrológica del Guadalquivir.

En la ciudad de la Giralda se proyecta edificar una magnífica Basílica dedicada a la Inmaculada Milagrosa.

Se edificará en los terrenos que constituye la llamada Huerta del Rey, contigua a San Bernardo.

Los planos son debidos al inteligente arquitecto de la Exposición Iberoamericana, don Aníbal González.

El templo se hará por suscripción y la primera piedra se colocará estos días por S. M. el Rey Don Alfonso XIII.

Muchas calles de Sevilla están ya llenas de Cruces de Mayo, especialmente en los Barrios de Santa Cruz, Macarena y Triana.

Hay algunas de mérito, aunque son las menos, pero en todas ellas se agrupan bellísimas mujeres y se canta y se baila por todo lo alto.

Parece que hubo dificultades para dar las autorizaciones, por entender el señor Obispo que había algo de sacrilegio en los bailes y alegrías que se suelen verificar, mas al fin las licencias se han dado tan numerosas como otros años.

CORDOBA—DOLOROSO ACCIDENTE—AMOR MACABRO.

Aunque nos vamos acostumbrando a los accidentes automovilistas, por ser fruta de cosecha diaria, el ocurrido ultimamente en Córdoba ha impresionado bastante por tratarse de personas conocidas.

A uno de los pasos a nivel que cortan la carretera de Cádiz, llegó el automóvil propiedad del cordobés D. Angel Alejo Murillo, con este, su dependiente D. José Vázquez y el chofer.

En aquellos sitios estaba haciendo maniobra una máquina de los Andaluces y aunque la Guarda Barreras se dió cuenta y avisó, ya fué tarde.

El choque resultó terrible.

La máquina arrastró al automóvil durante un trayecto de mas de doscientos metros, destrozándolo.

El motor estalló produciendo un incendio que redujo a cenizas los restos del coche.

El señor Alejo Murillo murió instantaneamente, lo mismo que el chofer, joven que hacia pocos meses que regresó de Africa, donde defendió la patria como soldado.

El dependiente señor Vázquez murió en el Hospital de Montoro, sin poder declarar, pues solo se le oyó decir antes de espirar ¡Madre mía! ¡Madre mía!.

El señor Alejo salió de Córdoba a fin de conducir dinero para el pago del personal de Obras Públicas.

Aún existen romanticos que recuerdan con sus hechos el amor del poeta Cadalso, desenterrando el cadáver de la hermosa actriz Ignacia Ibañez, a quien tan hermosas poesías dedicó.

Esta vez ha sido José Martínez, vecino de Palma del Río, el protagonista de la escena macabra.

Murió su esposa Josefa Quintero y aprovechando Martínez la hora que no estaba el sepulturero desenterró el feretro.

Apercibido el guarda sorprendió al culpable de la exhumación ilegal y trató de detenerlo pero le desobedeció y resistió.

Avisada la autoridad, el Martínez fué preso, declarando ante el Juez que desenterró el cadáver de su esposa porque desde el día que murió no tenía consuelo alguno, proponiéndose llevar a su casa el cuerpo de su adorada compañera.

Se cree que la desgracia que sufrió ha trastornado las facultades intelectuales del enamorado esposo.

CADIZ—EL PLEITO PESQUERO.

Por telegramas recibidos en Cádiz se espera de un día a otro la llegada de la Comisión que ha de dictaminar sobre el emplazamiento de los cuatro grandes Puertos de Pesca que el Gobierno se propone construír en España.

La presidirá el ilustre Ingeniero señor Becerra.

El pleito difícil de resolver pues cada población marítima alega derechos sobre las demás, agigantando la importancia de su pesca y realzando las condiciones del emplazamiento.

El Ministro se ha de ver apuradísimo pues los disgustados han de ser más que los complacidos y hay un juego enorme de influencias.

GRANADA—EXPOSICION DE PINTURA.

En los Salones del Ateneo Granadino se ha abierto al público una nueva Exposición de cuadros.

Se trata de una joven pintora, muchacha de especiales aptitudes, hasta ahora desconocida por los aficionados al Arte.

Se llama Antonia Martín, y se ha ido educando sin necesidad de Maestro.

El Ateneo en su afán de destacar los valores granadinos, acogió con gran cariño la idea de dar a conocer la meritoria labor de tan novel artista.

10 Mayo.

Narciso Díaz de Escovar.

SERVICIO AEREO INTERNACIONAL

El aeroplano General Machado llegó ayer de Key West con la correspondencia pública.

Por la tarde salió para el puerto de procedencia llevando como pasajeros a los señores Antonio Ortiz, señora e hijo; Cipriano Varona Masaguer y Mr. P. T. Denton.

HENRY MILLER, WASH. D. C.

William Zumbrunn

Un K. K. K. que se arrepiente

William Zumbrunn, consejero general del Ku Klux Klan, que acaba de efectuar una declaración ante un comité investigador del Senado norteamericano, en la que sostuvo que la organización a que pertenece le pagó al senador Heflin, elevadas cantidades de dinero, para que éste pronunciara discursos en distintos Estados en contra de la nominación del gobernador actual de New York, Al Smith, para candidato presidencial por el Partido Demócrata, fundándose exclusivamente en que es católico.

INAUGURACION DEL HOSPITAL DE JOVELLANOS

Eugenio Olivera pintará la efigie del promotor benéfico. — Cinco mil invitaciones hechas

JOVELLANOS, junio 15, 4 p. m.—Los señores M. García Flores y cuantos le han secundado en su laudable iniciativa entre las más significadas clases del comercio, la industria, y principales elementos de esta sociedad, se proponen encargar al señor Eugenio Olivera, pintor nativo también de este pueblo,—triunfador múltiples veces en Italia y España—el retrato al óleo del señor Florencio Menéndez, promotor benéfico de la gran obra del hospital "Gral Machado".

El hospital se inaugurará el día 23 de los corrientes., sin nuevo aplazamiento.

La obra que el señor Menéndez ha realizado es superior a todo encomio y ponderación. El ha ido arbitrando fatigosamente los recursos para llevarla a feliz término. Colonos, hacendados, industriales, comerciantes y todas las clases sociales haciendo un esfuerzo han contribuído. Nada, sin embargo, iba a patentizar el reconocmiento de esta sociedad a ese empeño laudable. Por eso se ha pensado en que un retrato del artista Olivera fuera la mejor ofrenda que podemos tribuar al señor Menéndez.

El cuadro-retrato adornará un testero de honor del referido hospital.

Las fiestas de la inauguración del hospital se realizarán, como quedó dicho, el día 23 del corriente. Para ellas hay repartidas cinco mil invitaciones. El señor Presidente concurrirá.

CORRESPONSAL.

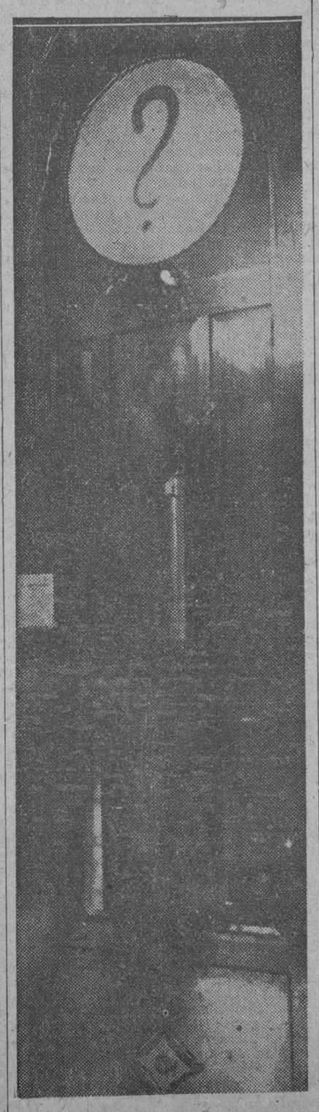

Fotografía del reloj del "Concurso de Viajes a la Exposición de Sevilla", en la que se ve la posición del contrapeso, en los momentos de empezar a andar para el vigésimo cuarto escrutinio. Hora: las 5 en punto.

SON CINCUENTA Y TRES LOS MUERTOS A CAUSA DE LA EXPLOSION EN EL CAÑONERO DE COLOMBIA "HERCULES"

El presidente Díaz, de Nicaragua, recibió ayer al general MacCoy, jefe de la junta electoral que controlará las elecciones.
Los jefes del ejército serán los directores

SE HA DESCUBIERTO UN COMPLOT REVOLUCIONARIO EN EL ECUADOR, DIRIGIDO POR OFICIALES

NOTICIAS DE HISPANO-AMERICA

BOGOTA, Junio 18. (UP.)—Cincuenta y tres personas de las setenta y tres a bordo del cañonero colombiano "Hércules", destruido por una explosión hoy oficialmente.

Casi todos los supervivientes fueron heridos, y algunos mortalmente.

El Ministerio de la Guerra dice que la explosión tiene que haber sido de las calderas, pues el buque no llevaba a bordo explosivos.

Se ha iniciado una investigación del accidente.

NOTICIAS DE HISPANO-AMERICA.—LAS ELECCIONES EN NICARAGUA

MANAGUA, Junio 18 (UP.)—El general Frank McCoy, jefe de la junta electoral que controlará los comicios de Nicaragua, fué recibido hoy por el Presidente Adolfo Díaz, en la primera audiencia concedida por este después de su reciente enfermedad, que le tuvo dos semanas recluido en cama.

El mejoramiento de la maquinaria electoral comenzará enseguida, dijo el General Mc Coy después de su entrevista con el Presidente, agregando que los jefes del ejército que están en Managua serán los directores de los departamentos.

Se ha sabido hoy que el Teniente William Conway, aviador de la Infantería de Marina que había desaparecido desde hacía tres días, se encuentra en el Cabo Gracias. Una turbonada le obligó a aterrizar en la parte alta del río Cocos, y no pudiendo seguir, por falta de combustible para el avión, marchó tres días a lo largo del río, hasta llegar a Cabo Gracia.

Se había ofrecido ya un premio al que entregase el avión, después de haber sido recorrido el río Cocos, en toda su extensión para encontrar a Conway.

INCENDIO Y PANICO EN UN CINE

CALI, Colombia, junio 18. (UP.)—En el Cine Moderno ocurrió un incendio al inflamarse la película que se estaba pasando durante una de las sesiones. Hubo un pánico enorme. El público que llenaba el salón se lanzó hacia las salidas, en demanda de salvación, y milagrosamente no hubo desgracias. La agencia Ford, inmediata al cine, sufrió pequeños daños.

El teatro no estaba asegurado, y quedó reducido a cenizas.

CONSPIRACION REVOLUCIONARIA EN ECUADOR

QUITO, Ecuador, Junio 18. (UP.) Ha sido descubierta una conspiración revolucionaria dirigida por varios oficiales del ejército. El Gobierno anuncia que es dueño absoluto de la situación, y que toda la República ecuatoriana está tranquila.

EJERCICIOS DE LA ESCUELA ARGENTINA

BUENOS AIRES, Junio 18. (SR.)—Después de una serie de ejercicios que duraron una semana ha regresado a este puerto la división de exploración compuesta del crucero "Buenos Aires" y los destroyers "Catamarca" y Córdoba.

El Presidente Alvear visitó hoy el crucero inglés "Cornwall" surto en esta rada, siendo recibido con los honores de su rango. Por la noche los marinos británicos ofrecieron una recepción a bordo para la sociedad argentina.

MUERTE DE UN MEDICO

BUENOS AIRES, Junio 18 (SR.)—Ha fallecido el médico Carlos Lago García, que ocupó distintos cargos importantes en la administración pública y en diversos hospitales capitalinos.

Carta de Asturias

Fomentando la cultura.—Estos días recorrió varias poblaciones de Asturias una comisión que representa el Certamen del Trabajo de La Felguera, una de las instituciones más importantes y merecedoras de aliento de nuestra provincia. La comisión ha salido en tarea de propaganda, con objeto de difundir la idea de ese concurso que tan intensamente enraiza la cultura entre las clases proletarias asturianas y contribuye a estimular a los trabajadores en el ejercicio de las artes apartándolos de todo cuanto pueda significar inculturo o abandono. Han visitado fábricas y talleres y en todos ellos encontraron la adhesión y simpatía que merece la idea del Certamen, el cual, en los pocos años que lleva de duración, ha adquirido un auge que ya le capacita para pensar en salir del límite regional y extenderse por el país. La Felguera, pueblo fundamentalmente laborioso, tiene autoridad y capacidad que le sobran para hacer extensiva su convocación anual a todos los obreros españoles. Por algo el Certamen recibiendo el apoyo económico de muchas instituciones oficiales, tanto de fuerza como de casa, pues ya va teniendo arraigo en todos los sectores sociales.

Ultimamente hemos visto el cartel anunciador de este Certamen. Se trata de una obra artística muy notable del joven gijonés Fernando Cienfuegos Jovellanos, joven artista perteneciente a prestigiosa familia gijonesa. Ha hecho algo muy interesante y sugestivo que ha merecido muchos elogios. Nosotros se lo tributamos desde aquí al joven gijonés, deseando a la vez un nuevo éxito al Certamen de La Felguera.

En Mieres celebróse el domingo 27, un mitin para tratar de la grave situación por que atraviesan los obreros mineros asturianos, dando en él cuenta Manuel Llaneza y Peña de las gestiones realizadas en Madrid cerca del Gobierno para buscar una solución al conflicto, diciendo que las impresiones recogidas son optimistas. En su visita, el próximo domingo 3, de junio, se celebrará en el Centro Obrero de Oviedo un Congreso extraordinario para tratar sobre la actitud que ha de tomar el Sindicato minero ante la crisis actual, esperándose dicho Congreso con gran ansiedad.

En sesión celebrada el sábado por el Ayuntamiento de Villaviciosa, acordó apoyar, con el mayor interés, las solicitudes que tiene presentadas la Feria de Muestras Asturiana en los ministerios de Fomento y trabajo, y elevar otra al jefe del Gobierno a fin de que influya con aquellos ministros para la mejor resolución de dichas solicitudes.

El Presidente de la Audiencia Territorial ha hecho los siguientes nombramientos de jueves municipales y suplentes:

Juez suplente de Belmonte: don Belarmino Menéndez Sánchez.

Juez propietario de Gozón: don Manuel Gordillo Rodríguez.

Juez suplente de Godos (Avilés): don Dionisio Alvaré González.

Juez suplente de Castrillón: don Benigno Menéndez Suárez.

Juez propietario de Pola de Siero: don Vicente Alvarez Villaverde.

Juez suplente de Tameza: don Francisco García Fernández.

El Ayuntamiento de Cabranes decidió hace días proceder a la demolición de un cierre hecho por un vecino en terrenos de su propiedad. El perjudicado, como no fuera atendido por el Municipio en sus protestas, se fué al Gobernador pidiendo justicia. Dicha autoridad envió inmediatamente al Alcalde de Cabranes la orden de que se respetara el mencionado cierre, más el Alcalde contestó con un telegrama diciendo que el cierre se demolía. En su vista, el Gobernador, resolvió separar de su cargo al rebelde Alcalde.

En el amplio salón de la Casa-Escuela de Sietes (Villaviciosa) y bajo la dirección de los competentes y cultos maestros doña Pilar Fernández y don Francisco Burgos, se celebró esta semana una función teatral, tomando parte las siguientes niñas:

Teresina Lueje, Enriqueta Alonso, Marina Cortina, Encarnación Alonso, Remedios Cortina, Luisa Busto, Aurelia Prida, Solina García, Amelia Cortina Argentina Cabañas y María Granja, haciendo todas una labor meritísima; acto seguido, los juguetes cómicos titulados "Vaya un lío" y "Jesús, qué criada", interpretados por las señortias Pilarina García, Delfina Cortina, Ahsenia García, Ciriaca Huerres y Sarita Sánchez.

En los entreactos se leyeron monólogos por los niños Bernardo Sánchez y Julio Bustos.

Todos fueron aplaudidísimos.

En Noreña contrajeron matrimonio don Florentino Rodríguez Balbona y la bella señorita Bernardina García Pajares, ambos de estimadas familias de aquella localidad.

—En Avilés unieron para siempre sus destinos con el indisoluble lazo

POR CORREO, TELEGRAFO Y TELEFONO A TRAVES DE LA REPUBLICA

TENDRA EFECTO EL DIA 22 EL JUICIO ORAL POR LA MUERTE DE "EL CHINITO DE LA SUERTE"

Veintitrés testigos han sido presentados por la defensa de esta importante causa que se celebrará en la Audiencia de Matanzas.—Triunfo de un Letrado

El importantísimo juicio oral contra el procesado Salustián Dacot, acusado de haber cometido el crimen de Antonio Chan, conocido por "el chinito de la suerte", en la ciudad de Cárdenas, se celebrará el viernes 22 de los corrientes ante la Audiencia de esta provincia, siendo Ponente el magistrado Dr. Costo, fiscal el Dr. José Urioste y defensores los letrados Maicas y Jordán.

Esta causa, que motiva uno de los crímenes más horrendos perpetrados en esta provincia, ha despertado el mayor interés y expectación en Matanzas, por lo que se espera con enorme ansiedad la celebración del juicio, donde posiblemente se ha de desentrañar el oscuro misterio que rodea la muerte de un infeliz asiático, que apareció horriblemente mutilado y empaquetado en las calles de Cárdenas.

La defensa, por su parte, a cargo de inteligentes y distinguidos letrados, viene realizando esfuerzos inauditos, por demostrar la inocencia de los procesados, entre los que figura, como autor principal, Salustián Bacot.

Y para que se vea el esfuerzo inconsiderable a que nos referimos, publicamos a continuación, la lista de testigos que presenta el letrado Maicas, para que sean examinados en el acto del juicio oral.

Manuel Borroto Muñoz, de Línea 242, Cárdenas; María Victoria Barreras de Matanzas; Tecla Bacot, Carrillo 207, Cárdenas; Esther Bacot del mismo domicilio; Abelardo Hernández de Carrillo, entre Verdugo e Industria, Cárdenas; Alfredo Llanes, Cuartel de la Guardia Rural, Cárdenas; Tranquilino Llufrido, Méndez Capote, Cárdenas; Felino Hernández, Méndez Capote, Cárdenas; José Claro, C. Verdugo, Cárdenas; Carlos Biart, Phinney y Velázquez, Cárdenas; Enrique Domínguez y Hernández, Merced entre Jerez y Vives, Cárdenas; Dr. Manuel García Moseda, Industria, Cárdenas; Ramiro Hernández Font, Céspedes 190, Cárdenas; Ramón Valdés, Céspedes y Calzada, Cárdenas; Pedro Castañeda Vargas, C. Verdugo, Cárdenas; Antonio Aguilera, Ruiz 282, Cárdenas; América Delgado, Pinney 194, Cárdenas; Práxedes Palacios, Casa de socorro, Cárdenas; Enrique Saez, Ayllón 224, Cárdenas; René Reyes, Salva entre Velázquez y Cristina, Cárdenas; José M. Pallú, Juzgado Correccional, Cárdenas; Frisca Hernández Acosta, calle 12 número 111, Oeste Cárdenas.

Tendremos al tanto, a nuestros lectores, de todo cuanto se relacione con esta causa.

EL TRIUNFO DE UN JOVEN LETRADO

Sean estas líneas para llevar nuestra sincera felicitación al joven y prestigioso letrado matancero Mario Fernández, que día tras día se viene anotando los mayores triunfos jurídicos, asumiendo siempre la defensa de las causas justas, aún cuando ellas no le reporten beneficio alguno de orden monetario.

El último triunfo lo acaba de lograr el Dr. Fernández en la Causa 282 de 1827, procedente del Juzgado de Instrucción de Pedro Betancourt, por un delito de robo en casa despoblada, contra Rogelio Vázquez Alemán, para quien el Teniente Fiscal Dr. Urioste solicitó la pena de 6 años, y un día de presidio mayor.

En el acto del juicio, el doctor Fernández presentó tan admirable prueba testifical y pronunció tan formidable discurso en defensa del acusado, que el Tribunal Sentenciador acaba de dictar fallo absolutorio, a pesar de las terribles acusaciones de los agentes de la policía señores Méndez y Chile, que no perdonaron medios ni oportunidad para comprometer gravemente la situación del procesado.

Hace pocos años, el Dr. Mario Fernández era una hermosa esperanza para los matanceros, cuando oían sus vibrantes discursos en la tribuna pública, cuando apenas era un oscuro estudiante. Hoy, poseedor de un título que honra y prestigia, es ya una de las más hermosas realidades para la sociedad matancera, que reconoce en él a uno de los más famosos jurisconsultos de nuestro terruño.

Le felicitamos, pues, calurosamente.

Alberto Lobio.
Corresponsal.

UN TRAMO DE LA CARRETERA PARA GÜIRA DE MELENA

Va dicha vía desde el entronque de Guayabo hasta la entrada a la finca Peñalver

DE PINAR DEL RIO

GUIRRA DE MELENA, junio 18, DIARIO, Habana.— Comienzan a llegar carros con piedra para comenzar la contsrucción del tramo de carretera desde el entronque de Guayabo hasta frente a la portada de la finca Peñalver la más extensa e importante del término por sus tierras, debido a gestiones de su condueño, señor Carlos Mazorra, Marques de Prado Ameno, cerca del Secretario de Obras Públicas. Dr. Céspedes. Esa obra merece generales elogios y la actitud de la Administración de los Ferrocarriles Unidos, denegando la solicitud del Alcalde Municipal para cruzar con un ramal el acueducto, lindero de ese terreno, provoca acres censuras, ya que este término es de los qué mayor tráfico tiene y era de esperarse la concesión del permiso, en lo que estaban interesados elementos representativos del comercio y del cuerpo de Bomberos.

Rodriguez Corresponsal.

FALLECIO EN PINAR DEL RIO EL CONOCIDO COSECHERO DE TABACO SR. FRANCISCO GUTIERREZ.

(Por telégrafo)

PINAR DEL RIO, junio 18. DIARIO, Habana.— Poco después de las siete de la tarde de hoy falleció inesperadamente el prestigioso cosechero de tabacos señor Francisco Gutiérrez, persona queridísima por su afable trato y bellas prendas personales. Su muerte causó gran pena entre todos los elementos sociales, pues don Pancho, como cariñosamente se le llamaba, era un benefactor de todos los menesterosos. A su viuda la señora Vicenta Peláez, hijos hermanos y familiares enviamos nuestro sentido pésame.

Pruneda, Corresponsal.

TRASLADO DE DOMICILIO DE UNA SOCIEDAD

Nuestro particular amigo el señor Horacio Sardona y del Pino, gerente de la razón social Cardona, Izquierdo y Compañía" dedicada a la fabricación de jabón a base de piedra, nos participa con el ruego de que lo hagamos saber a sus clientes y público en general, que de Aguiar 193 en esta ciudad, ha trasladado la fábirca a Villa María—Guanabacoa—d donde continúa sus operaciones; al frente de cuya Administración se encuentra el señor Nicasio Lorenzo, vecino de Maloja 11 en esta ciudad.

ESTA SEMANA SE ESTABILIZARA EL FRANCO

PARIS, juio 18. (UP). — El primer ministro Poincaré decidirá la estabilización del franco a fines de esta semana. El corresponsal sabe que el Gabinete aprobará el jueves o el viernes las medidas de estabilización que serán sometidas al parlamento el sábado.

El Ministerio de Hacienda y el Banco de Francia guardan con el máximo celo los detalles del plan, pero ya está asegurada la unidad de las dos organizaciones y los decretos correspondientes listos para ser firmados.

Se espera que el propio Poincaré intervenga el jueves cuando la Cámara debata sobre las interpelaciones acerca de la política general del Gobierno, y aunque revelará la inminencia de la operación, no dirá el momento en que se aplicarán los decretos.

El aspecto principal de la reforma monetaria consistirá en el restablecimiento del patrón oro y la emisión de un nuevo franco de oro, para respaldar el franco papel.

Además de los proyectos, que definirán los métodos que habrán de observarse, se hará un nuevo convenio entre el Estado y el Banco de Francia, tratando de las relaciones futuras entre dicho banco de emisión y el Tesoro.

MATANCERAS

LOS DOMINGOS EN LA PLAYA

En gran favor.

Gozan de la predilección de nuestras familias esas tardes deliciosas en aquel quartier de Bellamar.

Se han impuesto esas citas en el Malecón, que se ve colmado desde bien temprana hora hasta las nueve p. m. en que se pone el sol.

Grande el número de bañistas ayer, y más grande el de los que ya en el parque Félix Casas, en el Tennis, o en carruajes o autos, disfrutaban de las caricias de la suave brisa del mar.

Tanto las casetas de baño del Tennis como el establecimiento del señor Caballero se hacían insuficientes para el número de personas que constantemente las utilizaban. Se veía el mar poblado de esas trusas a rayas, hoy tan en boga, y que La Marquesita y El Bazar Inglés en Matanzas, como El Encanto en la Habana, ha impuesto entre los elegantes.

Los portales de las Quintas se veían así mismo repletos, floreciendo en ellos nuestras muchachas más bellas. Era de las más animadas, la tertulia de los esposos Docal-Carballo, donde descollaban la bellísima Graciella, entre un simpático bunch.

Innúmeros los visitantes en la Quinta de Carlos Manuel y Mercedes Hernández, y así lo mismo en la residencia del Fiscal Zayas, en la del Gral. Monteverde, la del doctor Andrew, la de Horta y el doctor Schweyer.

La reunión en el Tennis estaba presidida por la señora de Estorino a la que rodeaban damas de nuestro smart.

Una belleza yumurina tan celebrada siempre, siempre resplandeciente, tenía por marco ayer tarde, aquel paíx incomparable de la puesta del sol en tan poético lugar. Me refiero como habrán todos adivinado a Carmen Teresa Lecuona, que encabeza en este párrafo la relación con nombres tan distinguidos como el de Mercedes Rodríguez de Giscard, Ana Luisa Betancourt de Forest, Nenita Escoto de Sánchez, Clarita Quesada de Lles y las señoras del Capitán Arencibia, del doctor Font, de Solaun, etc., etc.

Cuando abandonábamos el paseo, ya entrada la noche, saludó el Cronista allí a una de las figuras más gentiles de aquel foubourg, a la dama tan bella, tan elegante Rosa América Ulmo, la gentilísima viudita de Díaz.

Lo repito complacido: gozan las tardes de la Playa en el Malecón del favor a que tiene derecho aquel incomparable lugar.

Nada tan bello en Matanzas como Bellamar.

Lo dice así su nombre.

BODAS DE JUNIO

La última del mes.

Concertada está para el treinta la de una parejita tan interesante, tan simpática, como la que forman Lucrecia Herques y el doctor Luis de Quesada.

A las seis de la tarde la ceremonia, hora escogida actualmente por todas nuestras novias, ya que imposibilitadas de hacer el viaje en automóvil a la Habana, hay que combinar el acto con la salida de trenes, siendo el de las ocho de la noche, el último que hace el viaje.

Serán padrinos de esta boda, que tiene la más alta simpatía de la sociedad matancera, la distinguida dama Generosa R. de Quesada, madre del novio y el licenciado Luis A. Herques y Govín, padre de la fiancee.

Tres los testigos que suscribirán el pliego por Lucrecia: el Gobernación Provincial doctor Juan Gronlier, el doctor José María Pardiñas y el rico comerciante de esta plaza Esteban Baquedano.

Tres también los designados por Luis para suscribir esa acta: el Magistrado del Tribunal Supremo, doctor Tomás Bordenabe, el Juez doctor Gabriel de Quesada y el prestigioso doctor en cirujía dental Emiliano Lles.

Por lo civil firmarán el Coronel Vicente Jorge y el doctor Fidel Espiñeira.

Tendrá por marco esta boda aquella linda "Villa Sunset" residencia hoy de la familia Herques.

Comenzarán a hacerse las invitaciones de un momento a otro.

EN LOS PAULES

Una dulce ceremonia.

Se celebró ayer mañana en aquella Capilla del Sagrado Corazón de Jesús, con solemnidad y brillantez grande.

Fué en honor del Sagrado Corazón esa fiesta en la que comulgaron más de veinte niñas, pertenecientes todas a familias distinguidas de esta ciudad.

Con sus largos sayales, sus vaporosos velos y sus blancas coronas de rosas llegaron hasta el altar esas jovencitas, acompañadas por otras niñas que vestían de ángeles y que con sus alas desplegadas, ya rosa, ya azules, formaban el cuadro más bello.

Predicó el P. Suao, Rector de los Paules, siendo su sermón una pieza oratoria del más alto valor.

Entre las niñas que comulgaron, mencionaré a Elisita Soles y Ulno, a Yolanda Macías, Marta Cabarrocas, Dulce Moreda y Luz Arana y a los niños Benitín Carballo, Francisco Peña, A. Gutiérrez Gallardo y Rubén Soles.

La Comunidad de Paules ofreció después a esos niños un suculento desayuno, repartiéndose entre la concurrencia bonitas cartulinas, como souvenir del ceremonial.

De ellas llegan al Cronista algunas, por las que doy las gracias.

MARTIN MESA. — El famoso balneario.

En plena animación, con gran número de temporadistas está actualmente aquel sunner resort a cuyo frente se halla como Administrador el señor Gustavo Pérez Jacomino.

Varios los matanceros que se dirigen a Martín Mesa en esta semana.

La primera, la señora Viuda de Font, Leopoldina Tió, que con su sobrina Panchitica de Morales de Luque, pasará allí una temporada.

También embarcarán mañana para dicho balneario, las señoritas María y Sarah Fernández, las hermanas del Representante a la Cámara, doctor Fernández Soto.

Otras muchas familias, tienen el propósito de tomar esas aguas, pero hasta Julio no embarcarán.

GRAN NOCHE LA DE HOY EN EL TEATRO VELASCO.—Es la de hoy una gran noche.

Se presenta en el palco escénico del favorecido cine, la artista que más simpatías tiene hoy entre nosotros: la bella y gentilísima Rita Montaner.

Dos noches actuará entre nosotros la Montaner, dándonos a conocer las últimas canciones de los grandes maestros criollos.

Con gran lujo se presenta la Montaner.

Hace derroche tanto de decoraciones como de trajes, para cada una de las canciones que ofrece al público.

Dos grandes noches la de hoy y mañana en el más favorecido de los cines yumurinos.

EL DR. CAMPUZANO. — Sensible omisión.

Así la que aparece en la reseña que hice el lunes de la comida ofrecida en el hotel Louvre al nuevo Corresponsal del DIARIO DE LA MARINA, en Matanzas, señor Alberto Lovio.

El párrafo que dediqué a los versos recitados por el doctor Félix Campuzano y Hernández, fué omitido íntegro.

Por ello pido excusas.

Aunque sea ajeno a esa falta.

ARMINTA SCHUTTE. — Ya en Matanzas.

Llegó el sábado a esta ciudad la bella señorita que nos ofrecerá un gran concierto en el Teatro Sauto.

Dentro de la primera decena de Julio esa fiesta de arte.

Solicitado el Teatro en estos momentos, espera Arminta la respuesta de los hermanos Velasco, para fijar el día y dar comienzo a la venta de localidades, las que dicho sea de paso, se han apresurado a solicitar muchas de nuestras principales familias.

Como siempre que nos deleita en público la señorita Schutte, con la gloria de su arte, se verá Sauto la noche de ese concierto, rebosante de público, el más distinguido.

DESDE HAMBURGO. — Nuevas de un ausente.

De August Ostertarg, aquel simpático Cónsul americano, que por varios años representó al Gobierno de Washington entre nosotros.

Reside hoy en Alemania el señor Ostertag donde ocupa un alto cargo diplomático, y desde allí recuerda siempre con afecto y con cariño a sus amistades matanceras.

Un saludo envía para esta sociedad.

Que gustoso trasmito en estas notas.

UN GRAN ALMUERZO. — En cercana finca.

Organizándolo están un grupo de admiradores y amigos de una alta autoridad matancera, que celebra su santo en fecha próxima.

Sin carácter oficial, y desprovisto de todo formulismo será ese íntimo ágape que en fraternal camaradería congregará alrededor de una criolla mesa a los más íntimos de esa mencionada personalidad.

El próximo domingo dicho almuerzo.

A VERANEAR. — Dos gentiles amigas.

Hacen sus preparativos de viaje para el Norte, dos señoritas tan distinguidas de esta sociedad, como Bertha Michelena y Ponce de León y Consuelo Lamothe, que pasarán los meses de la Estación, en playas neoyorkinas.

Embarcarán próximamente.

Por la vía de Key West.

UNA EXCURSION. — Al Vichy cubano.

Organízanla un grupo de matrimonios de la más alta distinción, con juntamente con jóvenes y señoritas de nuestro smart.

Asaltado será el salón de Cine de San Miguel, donde piénsase en improvisar un baile.

En varias máquinas nos trasladaremos de Matanzas al famoso balneario que goza este año, como ningún otro, de temporadistas infinitos.

Diré la fecha de esa excursión.

MI GRATITUD. — Al doctor Barraqué.

No podría omitir las gracias, al eminente jurisconsulto, por las amables líneas que hasta mí llegan con su firma, en inmerecido elogio que hace a la descripción que hiciera del homenaje que días pasados se le tributó al doctor Tejera. Y no podría omitir mi gratitud, porque pocas, muy pocas veces saboreamos delicadezas como esa que con nosotros acaba de tener el Honorable Secretario de Justicia.

Hay que confesarlo así.

Manolo JARQUIN.

Brig. Gen. Joseph C. Castner

Jefe yanki en territorio chino

El brigadier general José C. Castaner, que manda todas las tropas norteamericanas que se encuentra operando en territorio chino cerca de Tientsin, en China, a pesar de las protestas de toda índole que ha establecido el gobierno nacionalista que acaba de obtener con la toma de Pekín el control de toda China, con excepción de las zonas extranjeras establecidas allí violentamente, como sostienen los naturales de aquel país sin diferencias políticos.

HA CRUZADO EL...

(Viene de la PRIMERA pág.)

cos vieron tierra, no sabían cuál era. El bote que se acercó al hidro inmediatamente despues del aterrizaje les informó que aquellas costas eran las británicas de Gales.

Se le preguntó a Lou Gordon si pensaba hacer otro vuelo oceánico en lo futuro, a lo que contestó el radio telegrafista del "Friendship":

"No, con uno tengo bastante".

Los dos hombres alternaron en el manejo del aparato, aunque Wilmer Stultz se hizo cargo de las etapas más peligrosas. Por las apariencias, los dos pilotos estaban más fatigados que su compañera de jornada, aunque ninguno de los tres durmió durante el vuelo.

VOLABAN A CIEGAS POR LA NEBLINA

Stultz, que estuvo al timón en lo peor de la travesía, dice que la visibilidad era muy mala despues de los primeros 1.500 kilómetros y que no supieron donde estaban cuando llegaron a Gales.

Cuando el "Friendship" descendió sobre el agua, los motores se resentían por la falta de gasolina, pues apenas quedaba esencia en los tanques para un kilómetro más de vuelo. Al acuatizar, el aparato casi chocó con el alto mastil de un barco.

Lo primero que Stultz pidió, despues de saber donde estaba, fué cincuenta galones de gasolina, dirigiéndose inmediatamente a tierra para solicitarlos. Miss Earhart y Lou Gordon se quedaron en el aparato y más tarde fueron también a tierra en bote.

"Volábamos a ciegas desde las cuatro y media de la madrugada de hoy —dijo Stultz— No pudimos ver a Irlanda y no sabíamos dónde estaba el. Suponíamos, sí, que no muy lejos de Lands End. Fuera de esto, no hubo otra dificultad en la jornada. El tiempo, durante el vuelo, fué semejante al de hoy: muy nublado. Despues de haber perdido nuestra orientación, esta mañana, descendimos a cuatrocientos pies. Pero al fin, estamos aquí, y esto es lo esencial".

COOLIDGE FELICITA A LOS AVIADORES

WASHINGTON, junio 18. (UP) El Presidente Coolidge, el secretario de Estado Kellogg y Porter Adams, presidente de la Asociación Aeronáutica, enviaron hoy cablegramas de felicitación a Miss Amelia Earhart y sus compañeros por el feliz vuelo trasatlántico que han realizado.

El despacho de Mr. Coolidge dice: "Deseo expresaros, por eser la primera mujer que ha cruzado el norte del Atlántico por el aire, mi gran admiración y la del pueblo de los Estados Unidos por vuestro espléndido vuelo. Nuestro orgullo por esta hazaña de una compatriota solamente lo iguala nuestro regocijo al saber que habéis llegado sin novedad. La valerosa colaboración del copiloto Mr. Wilmer Stultz y de Mr. Gordon, merece igualmente nuestras cordiales felicitaciones".

ENTUSIASMO EN LAS MUJERES INGLESAS

LONDRES, junio 18. (BWS) Las asociaciones femeninas de la Gran Bretaña vibran de entusiasmo ante el éxito de Miss Amelia Earhart en el aeroplano "Friendship" por ser la primera mujer que logra realizar el salto del Atlántico de occidente a oriente.

El vuelo ha sido financiado por la señora Guest, esposa del Capitán de ese apellido que fué ministro de la Guerra de la Gran Bretaña y que es la propietaria del aparato. Ella y su esposo salieron en máquinas separadas hacia Southampton, pues intentan reunirse al "Friendship" cuando se acerque a ese puerto.

HOY VUELA A SOUTHAMPTON EL "FRIENDSHIP"

SWANSEA, Gales. Junio 18. (UP) El monoplano "Friendship" continuará mañana martes su vuelo a Southampton. Así lo anuncia el piloto Stultz y Miss Earhart.

AMELIA, AVIADORA POR VOCACION

NUEVA YORK, junio 18. (UP)— La vida de Amelia Earhart ha estado dedicada de lleno a la aviación. La primera mujer que cruza el Atlátnco en aeroplano se preparó para el vuelo que acaba de realizar en muchos años de voluntarioso trabajo y de estudio.

Nacida en Atchinson, Estado de Kansas, Amelia estudió en la Universidades de Harvard y California Meridional, donde inició sus labores de aviación el año de 1918, en Glendale. Su primer vuelo sin compañía fué despues de diez horas de preparación, y a los dos años ya había hecho un nuevo record de altitud de mujeres.

Amelia Earhart no es una mujer enamorada de la publicidad, demostrándolo recientemente al rechazar una oferta de tres mil pesos semanales por aparecer en el teatro. Probablemente, continuará sus labores como directora del puerto aéreo de Dennis, en Quincy, Massachusetts, y probablemente publicará en breve un libro sobre sus records y proezas aéreas. Es todo un carácter esta mujer que, sin previo aviso, salió en un buen aeroplano hacia Terranova, para lanzarse a los quince dias en vuelo trasatlántico a Europa.

Hoy Amelia Earhart es la mujer más feliz del mundo. E igualmente sus familiares de Boston, así como su padre, residente en Los Angeles.

SE HACEN ASCENDER A UN MILLON DE PESOS LOS TESOROS OCULTOS QUE SE BUSCAN EN SANTIAGO DE CUBA

El representante Bravo Acosta ha solicitado, en nombre de personas de gran solvencia moral y económica, permiso de la secretaría de Hacienda para hacer la busca de los tesoros

STGO. DE CUBA, junio 18, DIARIO, Habana.— Hablando con el Representante Bravo Acosta acerca de la autorización pedida a la Secretaría de Hacienda para realizar trabajos en busca de los tesoros ocultos, nos ha informado que él solamente es el abogado intermediario de los interesados, gente de gran solvencia moral y económica, que desde hace años tienen planos y datos sobre cuantiosos tesoros ignorados, que acaso alcancen un millón de pesos.

Según me he enterado, el Supervisor de Inmigración, actualmente Inspector Jefe del Puerto con carácter de interino, ha rendido un informe al Administrador de la Aduana relacionado con la rotura del tanque de petróleo de la Compañía Eléctrica. El Teniente Molina hace responsable a la Compañía de que el líquido hubiera ido a parar a la bahía, por no estar en condiciones los medios para en casos imprevistos evitar ese derrame. También expresa Molina que se han perdido unos treinta mil galones de ese combustible y que la Compañía es también responsable de los daños que el petróleo ha causado a las lanchas que trafican en el interior del puerto. A pesar de este derrame en bahía no ha ocurrido mortandad de peces.

SOTO

Sgo. DE CUBA, Junio 18. DIARIO Habana.— El menor Rolando Roca de 15 años fué herido esta noche con una navaja en la región tarso justificar por otro individuo que dicen se nombra Carlos Pagán el que se dió a la fuga.

El estado del herido es grave.

SOTO.

STGO. DE CUBA, Junio 18. DIARIO Habana.— Esta noche como a las nueve una guagua de la Empresa La Cubana se dirigía desde Cuabitas a Trocha y antes de llegar a la esquina de Hartman, por donde debía doblar, se le rompió el eje de tracción y el vehículo lleno de pasajeros emprendió tal velocidad loma abajo hasta la esquina de Cristina donde chocó con un automóvil iba sin pasajeros y el chauffeur sufrió una contusion leve.

Los pasajeros que iban en la guagua y una anciana que transitaba por la acera sufrieron lesiones. La guagua resultó también con bastantes desperfectos. Los lesionados fueron trasladados al Hospital de Emergencias donde certificaron de leves las heridas de los citados pasajeros. En el lugar del echo oimos hablar de la serenidad del chauffeur pues no perdió la ecuanimidad y fué este motivo para que no hubieran ocurrido desgracias de consideración. También otro automóvil que fué chicado por el primero que recibió la embestida de la guagua resultó con varios desperfectos sallendo ileso el chauffeur en los dos autos a que hacemos referencias, no iban pasajeros.

SOTO.

EN EL JAPON, COMO EN LA VIEJA ESPARTA, LA PATRIA ES LA PRIMERA CONSIDERACION DE TODO HOMBRE

Un anciano pone fin a su vida voluntariamente con objeto de que su hijo pueda ir a la guerra.—La comunidad sostiene a la madre de un soldado.—No todos son patriotas

Por Miye UCHIDA,
(Corresponsal Especial de EL DIARIO DE LA MARINA)

TOKIO, junio 18.—Decía en un artículo anterior publicado por qué los japoneses éramos, mentalmente hablando, muy semejantes a los occidentales. Los sacrificios de nuestro pueblo en estos días en que nos hallamos virtualmente en estado de guerra, son sublimes; son idénticos a los sacrificios clásicos de los padres y de las madres espartanas.

Nuestras madres no dicen a sus hijos: "Ve a pelear, hijo, y vuelve con el escudo o sobre el escudo". Tampoco vemos en nuestros campos verdes y grises lápidas con caracteres parecidos a los de la famosa leyenda griega: "Extranjero, vé, dí a los lacedemonios, que aquí yacemos en obediencia a sus mandatos".

Pero esto se debe a que somos altamente civilizados y sabemos usar gases asfixiantes y bombardear poblaciones en masa desde nuestros aviones. Nuestros soldados no podrían venir a sus casas ni con el escudo ni sobre él por la sencilla razón de que ya en el Japón no se usan los escudos; y porque con los métodos modernos de guerra los cuerpos que quedan tendidos están tan destrozados que ni se podrían identificar. Aparte que hoy son demasiados los que mueren en un campo de batalla para que se vayan a llevar los cuerpos a las madres sobre los "escudos".

Y tampoco podemos grabar frases retóricas en las rocas porque no tenemos pasos de Termópilas como el que defendió Leonidas o quienquiera que fuese el espartano que defendió a las Termópilas. Y tal vez tuviéramos pasos parecidos pero nuestra posición de imperio insular nos protege contra enemigos invasores. Y hasta ahora hemos tenido suerte. Al igual que los ingleses, hemos sido nosotros los que llevamos la iniciativa cuando se trata de invasiones.

Pero sí tenemos rasgos que merecen citarse como esos rasgos históricos, de que se jactan los pueblos antiguos del viejo Continente Europeo. Sin tener a Sagunto, ni a Cádiz ni a Numancia, como dice el poema español, hemos tenido a Isotaro Taguchi, un viejo de 72 años, vecino de la aldea de Shizuoka que se ahorcó para que su hijo quedase en libertad y pudiese ir a la guerra.

El hijo era un herrero y único sostén de su anciano padre. Le tocó en suerte salir para China, el pobre herrero se preocupaba por la suerte de su padre viejo, y de su mujer con sus dos niñitos y uno que estaba próximo a nacer. El pobre herrero era presa de su angustia. Pero su lealtad al emperador estaba por encima de las preocupaciones domésticas. Y el padre, no queriendo que su hijo sufriese por él se ahorcó tranquilamente, dejando una nota con la siguiente orden:

"Hijo mío: "ya estoy entrado en años; tú eres pobre y apenas si puedes sostener a tu familia; el emperador te llama y es tu deber exponer tu vida por tu emperador y por tu patria. Ve, hijo".

El herrero estuvo por algunos momentos delante del cuerpo exánime de su anciano padre; luego llorando "banzai" en voz forzada salió de su hogar para unirse al ejército. Pocos días después entraba en el cuerpo de ingenieros de Toyohashi que salía para Shantung. Es muy posible que este herrero que se apresta a morir dejando una viuda y varios hijos pequeños sin otro patrimonio que la caridad de los vecinos, no sepa qué es lo que va a hacer en Shantung. Ni siquiera sabe que los pobres nacionalistas chinos son también soldados como él que sinceramente creen es su deber el defender a su patria contra la invasión extranjera. No se le ocurre preguntar ni dudar de los motivos que impulsan a su emperador a enviarle como cordero al matadero. Obedece la voz del soberano a quien nunca ha visto.

Eso es lealtad; eso es patriotismo; Este herrero si hubiera nacido en Grecia en los días de los poetas, seguramente ocupara un lugar principal en alguna balada o en alguna épica clásica. Pero no hay que hacerse ilusiones. Si este herrero japonés muere, su cuerpo irá a la fosa común con sus demás compatriotas; su viuda entonará el "banzai" y sus niños crecerán en la miseria; cuando sean hombres expondrán también sus vidas cada vez que el emperador lo ordene. Eso es patriotismo. Eso es heroísmo.

En Osaka también hay héroes. El extranjero que visita al Japón cree que Osaka es un lungar industrial incapaz de sentimientos patrióticos. Pero en Osaka hay también patriotas. Ahí está ese pobre hombre de 38 años de edad que fue llamado a los colores. Salió dejando su madre enferma, su esposa con cuatro hijos pequeños y ni un yen miserable para sostenerse. Los vecinos han contribuído con lo suficiente para que la familia pueda vivir. Y no solamente hicieron esto sino que juntaron suficiente dinero para enviar un cablegrama al pobre obrero en China comunicándole que su familia no sufrirá hambres. Así el obrero cobrará mayor valor y arrojo y podrá exponer su vida con mayor libertad; sabe que no es tan necesario en la casa. Otro héroe en Osaka.

En esta guerra incipiente con China, por cosas que pocos tenemos el gusto de conocer, nos ha dado material para unos cuantos poemas patrióticos. Hay también material para diatribas y apóstrofes. Hemos tenido a un Judas Iscariote en nuestro Ejército. Se trata de un cabo de guardia en Nagoya que se ha suicidado junto con su geisha porque no podía separarse de ella. Los patriotas se quejan del estado de cosas. Yo, mujer, aplaudo esta traición. Porque Fkuda, el cabo de guardia prefirió la muerte a abandonar el objeto de su amor. En mi corazón tanto Fkuda como su geisha tienen un altar. Son héroes del amor. Y después de todo, el amor es un emperador que también tiene derecho a que se le rinda obediencia.

El cabo Fkuda Kojima y su geisha brincaron abrazados delante de un tren cargado de soldados. El tren no respetó el amor de un cabo de guardia y una geisha y sus huesos fundidos y su sangre derramada sobre los rieles estercolizarán los jacintes silvestres y las azucenas de la patria. Algún día esas flores adornarán los pechos de las damas patriotas que hoy echan pestes contra el cabo de guardia Fkuda Kojima y su triste geisha.

Miye UCHIDA.

LIBROS

La Sanidad Militar Cubana. 1902-1927.

He aquí un hermoso album en el que se reunen todas las generosas actividades de la Sanidad Militar desde 1902 a 1927, sin olvidar, como era lógico, a quienes con su ciencia y con el sacrificio de sus vidas escribieran las más hermosas páginas de redención patria. Sebastián Amabile, Honorato del Castillo, Antonio Lorda, Eduardo Agrá, Francisco Figueroa, Antonio Luaces, Guillermo Lorda, Alejandro del Río, Luis Magín, Pedro Betancourt, Francisco Hernández, Angel del Castillo, Oscar Primelles, Rafael Cowley, Ricardo Pocurrull, Delgado, Soler, Ledón, Caneda, Salazar, Cristo y Dod, tienen obligada consagración en esta obra de justicia que la Sanidad Militar Cubana rinde a sus figuras próceres.

Mensajes de la Asociación Hispanocubana de Cultura. Mensaje Núm. 1. 30 de Abril de 1928.

Dada la inusitada importancia que tomó esta Asociación, menester era que contase con un órgano de publicidad no solo dedicado a dar a sus afiliados cuenta de sus actividades sino encargado también de fijar para el mañana la intensa labor de cultura que realiza.

Es así y ahora cuando puede juzgarse de la enormidad del esfuerzo y de su valor, y lo será más, cuando cumplida la parte formalística y administrativa, refleje en sus páginas el índice de la hondura a que en el surco abierto llegan con su saber los heraldos de la inteligencia, que predica el amor a la cultura desde su amplia y libre tribuna.

DE MATANZAS

UN JOVEN QUE FUE ACUSADO Y MUERE AHORCADO

Obreros de la carretera central fueron alcanzados por una grúa y lesionados, en Limonar

CALIMETE, junio 18. DIARIO, Habana.—En el barrio de Yagua, término de Aguada de Pasajeros, apareció ayer ahorcado el joven de veinte años, José Arregoitia, acusado por el Teniente Carrillo al juzgado de Instrucción de Colón como cómplice en la exigencia de dinero al señor Inocente Sardiñas, hecho de que dió cuenta el DIARIO. El joven José R. Arregoitia, detenido por la Guardia Rural, se confesó autor del hecho acusando como cómplice al joven José Orcadi (a) "Mahoma". Nada dijo del otro cómplice José García, pero el Teniente Carrillo teniendo confidencias debido a sus activas pesquisas, lo acusó al juzgado, prefiriéndo este antes de verse ante los Tribunales de Justicia morír ahorcado, pagando así su fechoría. Un recorte del DIARIO DE LA MARINA, le sirvió de pista al Teniente Carrillo para el esclarecimiento del hecho, pues la última carta enviada al señor Inocente Sardiñas por su sobrino José R. Aregoitia, detenido como autor de la exigencia de dinero, iba envuelta en un pedazo del DIARIO, quedando en el cuarto del autor el otro recorte que lo acusaba del hecho de que jovenes aun fueron con mala suerte a iniciarse en el bandolerismo.

LIMONAR, junio 18, DIARIO, Habana.—Ayer tarde sufrieron lesiones, al ser alcanzados por una grua de descargar materiales de la carretera central, los obreros Miguel Silva, de veinte años, y Leonides Leal, de veintidos años, salvándose milagrosamente de perecer al ser lanzados contra un costado del carro de materiales donde trabajaban. Fueron asistidos por el doctor Rodríguez.—**Martínez,** Corresponsal.

UN HOMENAJE AL JEFE DE POLICIA DE S. CRISTOBAL

Falleció en Pinar del Río el conocido cosechero de tabaco Sr. Francisco Gutiérrez

SAN CRISTOBAL, junio 18. DIARIO, Habana.— Reuniose hoy en el Hotel Hispano Americano la Comisión organizadora del homenaje de desagravio al Jefe de Policía de este término Capitán Eloy Espinosa, señalando el domingo siete de Julio para llevar a cabo dicho justo homenaje, tomándose importantes acuerdos relacionados con dicha organización. El homenaje resultará grandioso y participarán de él el pueblo todo.

Se acordó la celebración de un banquete al que concurrirán las autoridades provinciales.

REYES.

DE CAMAGUEY

UNA GRAN PLANTA PURIFICADORA PARA CAMAGÜEY

Tiene un costo de unos $10,000 y hace el agua pura. — Murió el inspector de escuelas

CAMAGUEY, junio 18.—DIARIO.—Habana.——La gran fábrica de gaseosas "Camagüeyana", de los señores Pijuán y Hermanos, acaba de instalar una magnífica planta de purificar agua, implantando en los talleres un sistema moderno de esterilización. La planta de purificar sistema "Permuta" tiene un costo aproximado de diez mil ppsos y es la única que convierte el agua, por dudosa que sea, en absolutamente pura. Los señores Pijuán tienen en su poder testimonios del Hotel Sevilla, de la Habana, y de las mejores fábricas de gaseosas que acreditan la bondad de estos nuevos aparatos. Muchas felicitaciones han recibido los modernos industriales por este paso de adelanto y de pura higiene.

MARIO R. SILVA—Corresponsal.

FALLECIO EL SR. VEGA RODRIGUEZ, INSPECTOR PROVINCIAL DE ESCUELAS DE CAMAGUEY

CAMAGUEY, junio 18.—DIARIO.—Habana.—En la tarde de hoy recibió cristiana sepultura en nuestra necrópolis, el cadáver de señor Eduardo Vega Rodríguez, que ostentaba el cargo de Inspector Provincial de Escuelas.

El finado fue también un periodista muy solicitado por los diarios locales y de la capital, a los que prestó siempre su colaboración desinteresada. De gran inteligencia y gracia inagotable, sus artículos eran leídos con grandísimo interés.

Su muerte ha sido generalmente sentida y su recuerdo deja una estela imborrable en esta sociedad donde siempre fue generalmente querido y estimado.

MARIO R. SILVA.—Corresponsal.

LOS CONCEJALES DE TRINIDAD HAN TENIDO UN GESTO

Renunciaron al veinte por ciento de sus haberes a fin de que se hagan varias mejoras

TRINIDAD, junio 18. DIARIO, Habana.— Concejales Trinitarios han renunciado al veinte por ciento de sus haberes en favor de varias mejoras públicas, tales como ayudar al sostenimiento de los colegios de Segunda Enseñanza. Fernando Hernández Echar

INFORMACION AZUCARERA

MERCADO DE AZUCAR

NUEVA YORK, junio 18. (UP)—Las ventas de crudos, costo y flete, al precio equivalente de 2 1-2 centavos para Cuba, estimuló la compra de futuros en posiciones distantes.

El mercado se sostuvo firme todo el día.

Mes	Abre	alto	bajo	Crre
Diciembre	272	277	271	276
Junio	269	272	268	272
Marzo	264	268	263	268
Mayo	270	276	270	275
Julio	251	255	251	255
Sep.	263	267	262	267

MERCADO LOCAL DE AZUCAR

Quieto estuvo ayer este mercado.

El movimiento de azúcar durante la semana pasada, fué como sigue:

	Toneladas
Recibos seis puertos	16.484
Recibos otros puertos	15.004
Exportación seis puertos	30.821
Exportación otros puertos	21.926
Existencia seis puertos	503.527
Existencia otros puertos	705.956

Exportación:

Hatteras	14.146
Europa	26.489
New Orleans	2.561
Interior U. S.	6.311
Panama	29

Habana, 18 de junio de 1928.

Guma y Mejer.

Los cables recibidos de Nueva York a primera hora anunciaban un mercado más sostenido, con vendedores a base de 2 1|2 centavos costo y flete.

Durante el día se dieron a conocer las ventas siguientes:

35.000 sacos de Puerto Rico a 4.27 centavos costo flete y seguro, para arribar el día 26 de junio a Arbuckle Bros.

14.000 sacos de Filipinas al equivalente de 2 1|2 centavos costo y flete, vendidos a la National Sugar Refining Co.

7.000 sacos de Filipinas a flote en el puerto de Nueva York al equivalente de 2.17|32 centavos costo y flete a la National Sugar Refining Company.

36.000 sacos de Puerto Rico para despacho mañana a 2.17|32 centavos costo y flete a la National Sugar Refining Co.

Se vendieron en la Bolsa de Azúcares Futuros 71.100 toneladas.

Las existencias en los Almacenes afianzados de Nueva York ascendían ayer a 2.366.000 sacos de azúcar.

PROMEDIO DE LA COTIZACION OFICIAL DEL AZUCAR

Premio promedio oficial en almacén alcanzado por la libra de azúcar de acuerdo con lo dispuesto por el reglamento puesto en vigor por el decreto presidencial número 233 de 14 de febrero de 1928.

MES DE JUNIO

1a. quincena	
Habana	2.377.014
Matanzas	2.399.541
Cárdenas	2.405.605
Sagua	2.377.915
Manzanillo	2.377.915
Cienfuegos	2.405.606
2a. quincena	
Habana	2.400.131
Matanzas	2.421.669
Cárdenas	2.427.823
Sagua	2.426.284
Manzanillo	2.400.132
Cienfuegos	2.427.824
Del mes	
Habana	2.389.443
Matanzas	2.389.442
Matanzas	2.410.972
Cárdenas	2.417.126
Sagua	2.415.587
Manzanillo	2.389.435
Cienfuegos	2.417.127

Carta de cierre:

Nueva York, junio 18. A consecuencia de algunas compras hechas por los cortos para cubrirse y la liquidación de operaciones de protección hechas en la Bolsa contra existencias, esta tarde tuvo mejor tono el mercado de azúcares para entrega futura. Al parecer las ventas fueron por cuenta de elementos profesionales. Estando a punto de expirar los contratos de refinado y dado lo reducido de las existencias, no solo es probable que el mercado adquiera fuerte tono en el fondo sino que emprenda un limitado movimiento de alza.—Keirwan.

MERCADO DE LONDRES

Abrió con mejor tono este mercado. Había vendedores de azúcares a la paridad de 2.40 centavos libre a bordo, para embarque en Noviembre.

PESETA

SE COTIZO A RAZON DE

6 PESETAS 04.96

DOLLAR

FRANCO

SE COTIZO A RAZON DE

25 FRANCOS 44 CENTIMOS

DOLLAR

BOLSA DE N. YORK

ACCIONES

1,975,000

BONOS

$7,590,000

CHEQUES

$697,000,000

TABACO

Exceptuando las grandes cantidades de tercios, de distintas clases, que se estuvieron registrando y cargando para la Arrendataria de España, muy poco hubo ayer en el mercado local de la hoja.

Treinta tercios de clases limpias de Vuelta Abajo, vendieron y entregaron Constantino González y Compañía a Fernández-Grau y Hermano.

Los mismos señores de González y Compañía, vendieron dieciseis tercios de igual procedencia a "Por Larrañaga".

Y José Menéndez y Menéndez entregó a Leslie Pantín e Hijo, diez tercios de quintas viejas de Remedios, como muestra.

LA RAMA QUE ENTRO

Entraron ayer por el patio y el almacén de recibos de los ferrocarriles, las siguientes cantidades de tabaco en rama:

De Puerta de Golpe, para Toraño y Compañía, 69 tercios.

De Matanzas, para M. Aguirre y Compañía, 136 pacas.

De Camajuaní, para la Compañía de Abraham Haas, 5 tercios.

De San Juan y Martínez, para Pío Berdayes, 115.

De Puerta de Golpe, para Rodríguez, Méndez y Compañía, 86.

De Río Seco, para J. M. Castillo, 29.

De San Juan y Martínez, para Pío Berdayes, 105.

BLANDURA PARA AMARRAR

Tenemos noticias de Las Ovas y de otras zonas de Vuelta Abajo, de que el sábado y el domingo llovió bien y, por lo tanto, se espera de que haya blandura suficiente para poder amarrar los tabacos.

Si así sucede, cambiará la situación que se experimenta en aquellas zonas, porque luego que se empilonen los tabacos y pasen los días necesarios en tal estado, han de empezar los compradores a operar; por lo menos con los cosecheros que disponen de las vegas más solicitadas cada año.

A LOS COMERCIANTES DE TEJIDOS DEL INTERIOR QUE COMPREN DE CONTADO
Les Remitiremos a Solicitud Muestras y Cotizaciones Especiales
EL TELAR, Amargura, 9. Apartado 307. Habana

BOLSA DE LA HABANA

COTIZACION OFICIAL DEL DIA 19 DE JUNIO

	Comp.	Vend.
Bonos y Obligaciones.		
República de Cuba 1904		
Speyer	102½	104
República de Cuba 1905		
Deuda Interior. Excp.	100	101
República de Cuba 1909		
1 ½	97	101
República de Cuba 1994		
Morgan	103	106
República de Cuba 1917		
Puertos	100	—
República de Cuba 1923		
5 ½	104⅝	—
Ayuntamiento Habana:		
1ª hipoteca	103	106
Ayuntamiento Habana:		
2ª hipoteca	103	—
Banco Territorial	90	—
Calzado	—	—
Cerveza	105	108½
Ciego de Avila	—	—
Gas	108	—
Havana Electric (Consolidados)	90	—
Manufacturera	38	46
Nueva Fábrica de Hielo (bonos)	101	—
Papelera Serie A	100	—
Papelera Serie B	70	80
Teléfonos	96	—
F. C. Unidos	75	—
Urbanizadora	—	—
Edificio La Metropolitana S. A.	98	104
Jarcia Matanzas	98	101
Iron Beer (Obligaciones no hipotecadas)	—	—
Havana Electric. (Obligaciones)	76	84
BONOS: Empréstito seriado de la República de Cuba, Morgan 5½ por 100, 1927:		
Serie A; 1928	101½	—
Serie B; 1929	101½	—
Serie C; 1930	101¾	—
Serie D, 1931	101¾	—
Serie E; 1932	102⅛	—
Serie F; 1933	102⅛	—
Serie G; 1984	102¼	—
Serie H; 1935	102¼	—
Serie I; 1936	102½	—
Serie J;	102¾	—
ACCIONES:		
Banco Agrícola	108¼	—
Banco Territorial	50	—
Banco Territorial B	3½	—
Ciego de Avila	160	—
Cuban Cane pref.	—	—
Cuban Cane com.	4	—
Cuba R. R.	—	—
Curtidora	—	—
Havana E. Railway Co. pref.	70	76
Havana E. Railway Co. comunes	14	—
Jarcia pref.	95	98
Jarcia com.	18	23
Lonja pref.	100	—
Lonja com.	100	—
Manufacturera pref.	2	3¾
Manufacturera com.	1	—
Matadero	—	—
Naviera pref.	—	—
Naviera com.	9¼	14
Nueva Fábrica de Hielo ex-div.	—	—
Perfumería pref.	—	—
Perfumería comunes	—	—
Pesca pref.	100	—
Pesca com.	25	—
Préstamos	—	—
Teléfono pref. Ex-div.	112	—
Teléfono com, Ex-div.	125	—
Tel. Int.	—	—
Trust	—	—
Unidos	54¾	56
Union Oil	—	—
Metropolitan Auto	—	—
Fibra y Jarcia	60	—
Fibras y Jarcia (sindicadas)	60	68
Ferrocarriles Consolidados Cuba, pref. ex-div.	76½	—

¡¡ CÚRESE EN SALUD !!

Hoy mismo, antes de que por roturas o robos en tránsito de los bultos que embarcan, algunos de sus clientes se disgusten con su firma o le hagan rebajas que aun siendo injustas tiene usted que soportar, adquiera la máquina

FLEJADORA "ACME"

que fleja sin puntillas, refuerza sus envases, impide robos y, por consecuencia le evita cartas enojosas de su marchantería. Se utiliza con

FLEJE ESPECIAL "ACME"

laminado en frío, que hace fácil y rápido el trabajo de flejar. Todo comerciante cuidadoso usa hoy este sistema, único que protege de modo efectivo los bultos comerciales.

Para más detalle diríjase al representante de ACME STEEL Co. of N. Y., Inc., Brooklyn N. Y.

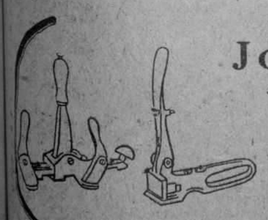

José Rodriguez
Apartado 1377 Habana.
o a los distribuidores en Cuba:
Garcia, Gómez y Cía.,
"EL BAZAR" Bgido 47, Telfs. M-8505 - A-3448
Sucursal: Muralla y Compostela, Telf: A-5010

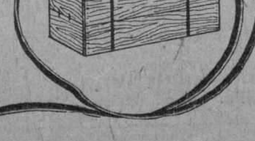

MERCADO DE NEW YORK

MERCADO DE ACCIONES

NUEVA YORK, junio 18. (UP)—El mercado de acciones estuvo de lo más encalmado y despues quedó confirmada la creencia que abrigaban muchos operadores de que habia llegado el momento oportuno para vender. Las divisas comenzaron a descender a mediados del dia y nuevamente lo hicieron al final de la sesión. Solo comenzó a moverse la sesión en sentido de alza cuando había menos resistencia y fué entonces cuando las operaciones resultaron más activas.

MERCADO DE CAFE

NUEVA YORK, junio 18. (UP)—La proximidad de la nueva cosecha de café, el decaimiento del consumo y la ausencia de noticias estimulantes fueron causa de que el mercado de futuros en café fluctuase durante la sesión de hoy, sin tendencia definida.

En el mercado de costo y flete, el café del 7 de Rio se cotizó nominalmente de 15 1-2 a 15 5-8 la libra.

Mes	Abre	alto	bajo	Crre
Dic	1500	1539	1530	1537
Mar.	1530	1532	1530	1530
Mayo.	1520	1520	1520	1520
July.	1500	1505	1500	1500
Sep.	1528	1528	1520	1525

CIERRE DEL MERCADO DE VALORES EN NEW YORK

NUEVA YORK, junio 18.—Durante las primeras horas de la sesión de hoy hubo sorprendente desanimación Hacía meses que las transacciones no se desarrollaban en tan pequeño volumen y las fluctuaciones carecieron por completo de interés. Al parecer nada hubo en las noticias del día que surtiera influencia en la índole de las operaciones. No obstante, por la tarde se registró un cambio decidido, sobrevino la presión de ventas, primero en muhas de las emisiones de alta calidad y después propagándose paulatinamente hasta impartir al mercado un aspecto decididamente flojo. Muchos se dedicarán a buscar alguna nueva razón para explicar lo hoy ocurrido, pero no hacen falta nuevas razones para explicarlo.

Basta con una, y esta es que no debemos olvidar que el motivo del reciente cambio de tendencia operado en el mercado fue la tremenda expansión de los préstamos lo cual se captó la oposición de las reservas bancarias de la nación. Habrá cambiado ya lo suficiente la situación para asumir una actitud más optimista. Todo indica lo contrario. La merma experimentada por los préstamos ha sido insignificante en comparación con el total en pie y la situación sigue siendo ni más ni menos satisfactoria que antes. Tiene que sobrevenir necesariamente la debida corrección y esto sólo puede hacerse mediante la liquidación.

Thomson & McKinnon.

BOLSA DE NEW YORK

FERROCARRILES	
Atch Top. Santa Fe	184
Atl. Coast Line	165¼
Baltimore Ohio	105
Bangor Aroostook R. R.	—
Canadian Pacific	195¾
Chesapeake Ohio	179
Chi West com.	10⅝
Chi Gt West pref.	22
Chi N. W.	79⅝
Chi Mil San Paul com.	31
Chi Mil San Paul pref.	41
C. Rock I. P.	109½
Delawar Hudson	182¼
Erie	50
Erie pref.	51¼
Gulf Mobile	—
Great Northern	97
Kansas Northern	97
Lehigh Valley	—
Louisville Nash	—
Mo. Kan Tex com.	32
Mo Pac com.	56½
Mo. Pac pref.	110
N. Y. Central	169
N. Y. N. H. H.	56⅝
Nickle Plate	—
Norfolk Western	176½
Northern Pacific	94⅞
Penslyvannia	62½
Pere Marquete	131
Fitts W. Va.	—
Reading	96⅛
St. Louis S. Francisco	111⅛
St. Louis Southwestern	—
Seaboad ar Line com.	16⅞
Seaboad ar Line pref.	22
Southern Pacific	119
Southern Railway	147½
Texas Pac	131
Union Pacific	191⅛
Wabash com.	69½
Western Maryland com.	34¼
EQUIPOS	
American Car Foundry	96¼
American Locomotive	99
Baldwin Locomotive	—
Gen. Rail Sig.	86¼
Pullman Company	81⅞
Lima Locomotive	53¾
Preseed Steel Car	—
N. Y. Air Brake	42
Westinghouse Air Brake	43⅛
MOTORES	
GHR	28¼
Chryler	66⅛
Dodge Motors com.	12¾
Dodge Motors pref.	65½
Huppmobile	54⅜
General Motor, New	176
Mack Trucks	90½
Nash	90½
Packard Motors	72⅛
Pierce Arow com.	14⅛
Studebaker Corp.	66
White	34¾
Willy-Over	24⅞
Yellow Truck	32¾
ACCESORIOS	
Am. Bosch Mag.	30⅝
Briggs Mfg Co.	33
Eaton Axle S.	35¼
Gabriel Snuber A.	17½
Spicer Mfg Co.	32⅛
Murary Body	42⅝
Stewart Warner	82⅝
Timken Roller	118
GOMA	
Ajax	7⅞
Fisk Tire	13⅛
Goodrich	69⅞
Kelly Springfield Tire	18
U. S. Rubber	37½
ACEROS	
Am. Steel Fou	52⅞
Bethlehem Steel	53
Colo F. I.	60⅛
Crucible Steel	78¾
Gulf States	58⅛
Inland Steel	54
Philadelphia Coal Iron	29
Republic Iron Steel	52½
U. S. Steel	135
Vanadiun	69⅜
Youngstown	84⅛
PETROLEOS	
Atlantic Ref.	125¾
Barnsdall A.	21½
California Petrol.	—
General Asphalt	70¼
Hoston Oil	125
Independent Oil Gas	24
Louisania Oil	13⅞
Lago Oil	31½
Marland Oil	34⅝
Mid Cont Pet.	28⅜
Pan American "B"	42½
Phillips Petroleum	37
Pure Oil	22¼
Shell Union Oil	26
Sims Petroleum	21¼
Sinclair Oil Corp.	22¾
So. Cal Edison	46
Skelly Oil	—
S. O. Calif.	54⅝
Stdard Oil (of New Jersey)	43⅝
Texas Co.	58⅛
Texas Pac. Land	20⅞
Tex Pac. C. O	13½
Union Oil Cal	46⅛
SERVICIOS PUBLICOS	
American For Pow.	—
American Tel and Tel.	176¼
Am. Water Works	—
Columbia Gas	103¾
Consolidated Gas	141⅜
Elec. Ligght Pow.	34¼
Internt'l Tel Tel.	163⅜
Interboro R. T.	35
National Power Light	33⅛
North American	53⅜
Pub. Ser. N. J.	53¼
Standard Gas Elec.	63¾
United Light "A"	26⅜
AZUCAR Y FERROCARRILES CUBANOS	
American Beet Sugar	—
American Sugar Ref.	70⅛
Cuban Cane Sugar com.	6
Cuban Cane Sugar pfd.	23⅞
Cuban American Sugar	10⅝
Cuba Company	23½
Gt West Sug.	33⅛
Consolidated R. R. of Cuba	77
Punta Alegre	—
Puerto Rico Sugar	39⅝

MERCADO LOCAL DE VALORES

Registró ayer poco movimiento nuestro mercado de valores. Algunas emisiones actuaron con precios firmes y otras con irregularidad y pesadez.

De los valores industriales, acusan firmeza los de Nueva Fábrica de Hielo, Cervecera Internacional, preferidas de Jarcia de Matanzas y Licorera Cubana.

Irregulares estuvieron las acciones Havana Electric Utilities, Ferrocarriles Unidos y Havana Electric Railway.

Nueva baja experimentaron las de Internacional de Teléfonos. Flojas las Navieras, comunes de Cuba Cane, preferidas de los Ferrocarriles Consolidados de Cuba, comunes Cuba Company y las azucareras de Punta Alegre Sugar y Cuban American Sugar.

Se mantuvieron muy firmes los bonos de la República de Cuba. También acusan firmeza los de Compañías Industriales, aunque con poca actividad. Sostenidos los bonos de Gas, Ferrocarriles Unidos, Teléfonos, Havana Electric Railway y las obligaciones oro de esta última compañía.

Extraoficialmente se cotizaron a tipos firmes las acciones preferentes del siete por ciento de la Compañía Telefónica Española y los bonos del Centro Gallego, Centro Asturiano y Lonja del Comercio.

No hay precios oficiales para los bonos del cinco por ciento de los Ferrocarriles Norte de Cuba.

Cerró quieto el mercado.

Mercado de Algodón

Ayer al cerrar el mercado de Nueva York el algodón se cotizó a los siguientes tipos:

Julio	20.75
Octubre	20.82
Diciembre	20.62
Enero	20.52
Marzo	20.45
Mayo	20.36

MERCADO LOCAL DE CAMBIOS

Muy encalmado estuvo eyer el mercado.

La peseta española sigue floja.

Firme el cambio sobre Nueva York.

Más bajo el cambio sobre Hong Kong.

No se registraron operaciones entre Bancos y banqueros.

Cotizaciones	Valor
New York cable	3/32 P.
New York vista	1/16
Londre scable	4.88½
Londres vista	4.88
Londres 60 días	4.84¾
Paris cable	3.94
Paris vista	3.93
Madrid cable	16.54
Madrid vista	16.53
Hamburgo cable	23.93
Hamburgo vista	23.92
Italia cable	5.25
Italia vista	5.28
Zurich cable	19.30
Zurich vista	19.29
Bruselas cable	13.99
Bruselas cheque	13.97
Toronto cable	1/32 P.
Toronto vista	100
Amsterdam cable	40.38
Amsterdam vista	40.37
Hong-Kong sable	50.75
Hong-Kong vista	50.63

Mercado de Víveres

Nueva York, Junio 18. (U.P.):

En este mercado se cotizaron ayer los siguientes artículos:

Trigo duro de invierno: 1.54⅞.
Trigo rojo de invierno: 1.79 ⅛.
Centeno para exportar: 1.35 ¼.
Maiz número 2 amarillo: 1.21.
Avena blanca: 78 ½.
Heno número 1: 24.00.
Harina: 9.15.
Aceite oliva, galón: 0.50.
Aceite barril: de 2.00 a 2.05.
Aceite semilla de algodón: 10.00 a 10.30.
Afrecho: 40.00.
Manteca refinada, en tercerolas: 11.50.
Manteca refinada, en latas: 11.75.
Papas Long Island: 4.65.
Arroz Fancy: de 7.50 a 8.00.
Frijoles colorados a 9.00.

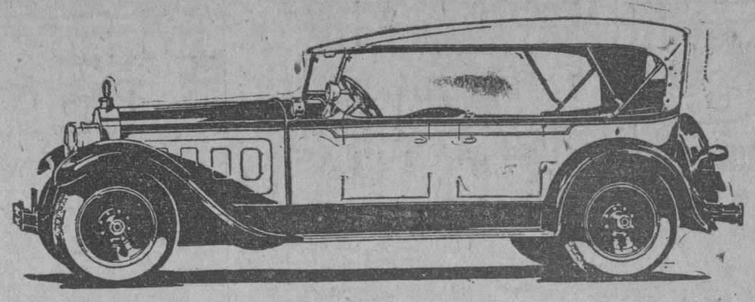

PACKARD

8 Cilindros en Línea

NUEVA SERIE STANDARD

IGUAL CALIDAD A MAS BAJO PRECIO

La enorme producción, que en lo que va de año, aumentó 109 por ciento (o sea más del doble) sobre igual período del año anterior, ha permitido a la fábrica PACKARD añadir a su línea normal de modelos, una nueva serie Standard con su mismo chassis de 8 cilindros en línea, a un precio que pone al alcance de mayor número de compradores el automóvil más fino y perfecto que se fabrica.

J. VILOA y Cía.

(15 años de servicio contínuo)

P. MARTI 3, 5 y 7.—HABANA TELEFONO M-7777

1-d. 29.

MERCADO DE CAMBIOS

Nueva York, Junio 18. (U.P.):

INGLATERRA: Libra esterlina. Par 4.86.6.
Vista. 4.87 ¾
Cable. 4.88 ⅛

ESPAÑA: Par 19.3 centavos por peseta.
Vista. 16.56
Cable. 16.57

FRANCIA: Par 19.3 centavos por franco.
Vista. 3.92 ⅞
Cable. 3.93 ⅛

BELGICA: Belga (nueva moneda). Par 13.88.
Vista. 13.96 ½
Cable. 13.97

SUIZA: Par 19.3 por franco.
Vista. 19.28
Cable. 19.28 ½

ALEMANIA: Par 23.88 centavos por marco.
Vista. 23.89 ½
Cable. 23.90

ITALIA: Par 19.3 centavos por lira.
Vista. 5.25 ¾
Cable. 5.26

AUSTRIA: Par 14.07 centavos por chelín.
Vista. 14.125

HUNGRIA:
Vista 17.45
Cable 17.50

PORTUGAL:
Cable. 4.30
Vista. 4.35

DINAMARCA: Par 26.8 centavos por corona.
Vista. 26.80
Cable. 26.81

SUECIA: Par 19.3 centavos por corona.
Vista. 26.83
Cable. 26.84 ½

HOLANDA: Par 40.42 centavos por florin.
Vista. 40.32
Cable. 40.34

GRECIA: Par 1.93 por dracma.
Cable. 1.30 ½

NORUEGA: Par 26.8 centavos por corona.
Vista. 26.78
Cable. 26.79

CHECOESLOVAQUIA: Par 29.3 cta por dinar.
Vista. 2.96 ⅝

YUGOESLAVIA:
Vista. 1.76 ¼

RUMANIA: Par 19.3 centavos por lei.
Vista. 0.62 ½

POLONIA: Par 19.3 centavos por zloty.
Vista. 11.25

FINLANDIA:
Vista. 2.52

JAPON: Par 40.3 centavos por yen.
Vista. 46.64
Cable. 46.70

CHINA: Par 79.278 por tael.
Vista. 65.80
Cable. 65.87

INDIA INGLESA:
Vista. 36.46
Cable. 36.52

ARGENTINA: Par 40.42 centavos
Vista. 42.68

BRASIL: Par 32.40 centavos por mil reis.
Vista. 12.03

CANADA: Par 100 cts. por dollar.
Vista. 99.75

MEXICO:
Vista. 47.71

CUBA: Par 100 cts. por peso.
Vista. 99.92
Cable. 99.94

PERU:
Vista. 4.00

URUGUAY:
Vista. 102.25

VENEZUELA:
Vista. 19.27

CHILE:
Vista. 12.25

COLOMBIA:
Vista. 98.75

Colegio de Corredores y Notarios comerciales de la Habana

COTIZACION OFICIAL DEL DIA 18 DE JUNIO

S/E. Unidos cable	3/32 Pr.
S/E. Unidos vista	1/16 Pr.
Londres cable	4.88⅝
Londres vistt.	4.88⅛
Londres 60 d/v.	—
París cable	3.94¼
Paris vista	3.93½
Bruselas vista	13.96
España cable	16.54
España vista	16.52
Italia vista	5.26¼
Zurich vista	19.29
Hong-Kong vista	50.55
Amsterdam vista	40.34
Copenhague vista	—
Christiania vista	—
Estocolmo vista	—
Mantreal vista	—
Berlin vista	—

Notarios de turno:

Para cambios: Raimundo Mora.

Para intervenir en la cotización oficial de la Bolsa de la Habana: José Eugenio Moré y Pedro A. Molino.

Vto. Bno.: Antonio Arocha, Síndico-Presidente. — Eugenio E. Caragol, Secretario Contador.

Clearing-House

Las compensaciones efectuadas ayer entre los Bancos asociados al Clearing House de la Habana ascendieron a la cantidad de $2.633,848-69.

Más Información Mercantil en la página 12

Mercado de Fletes

COTIZACIONES

Costa Norte:		
A New York	12	13
A Filadelfia	12	13
A Galveston	12	13
A New Orleans	11	12
A Halifax	—	—
A St. John	—	—
A Savannah	—	—
A Boston	14	15
Costa Sur:		
A Filadelfia	14	15
A New York	14	15
A New Orleans	13	14
A Halifax	—	—
A St. John	—	—
A Boston	16	17
A Galveston	14	15

Estas cotizaciones son exclusivamente sobre azúcar.

Información Ganadera

La venta en pie.—Las operaciones del ganado en pie en los corrales de Luyanó alcanzaron en el día las siguientes cotizaciones.

Vacuno a 6 centavos.

Cerdos del país de 8 a 11 centavos y americanos de 13 a 14 centavos. Lanar de 8 a 8 y medio centavos.

MATADERO DE LUYANO: Las reses beneficiadas en este Matadero se cotizan a los siguientes precios.

Vacuno de 19 a 22 centavos.

Cerdos del país de 36 a 40 centavos y americanos de 40 a 46 cts. Lanar de 35 a 50 centavos.

Reses sacrificadas: Vacuno 98. Cerdos 70. Lanar 11.

MATADERO INDUSTRIAL. Las reses beneficiadas en este Matadero se cotizan a los siguientes precios.

Vacuno de 19 a 22 centavos.

Cerdos del país de 36 a 40 centavos y americanos de 40 a 46 centavos. Lanar de 35 a 50 centavos.

Reses sacrificadas: Vacuno 282. Cerdos 150. Lanar 62.

Junio 18 de 1928.

I. VILLARREAL

TALLER DE REPARACIONES, NIQUELADO Y CILINDROS DE GOMA. — REPARAMOS TODA CLASE DE MAQUINAS DE ESCRIBIR Y DE SUMAR.

Máquinas de escribir y de sumar, nuevas y reconstruídas de las mejores marcas.

Efectos de escritorio en general, sellos de goma.

TELEFONO A-5529.

HABANA, 122 y 124. HABANA.

N. Gelats & Co. BANQUEROS HABANA Aguiar 106-108

Vendemos cheques de Viajeros Pagaderos en Todas Partes del Mundo y Cartas de Crédito Circulares en las Mejores Condiciones

"SECCION DE CAJA DE AHORROS"

Recibimos Depósitos en esta Sección Pagando de 3 por 100 Anual

Todas estas operaciones pueden efectuarse también por correo

M.E.C.D. 2016

EL DR. CASTELLANOS ACUSA A LOS LIBERALES DE LA CAMARA DE SER OPUESTOS A DAR VOTO A LA MUJER

Acordó la Cámara interesar del Fiscal del Supremo una relación de las personas que, acusadas de delitos comunes, se hallan en prisiones militares.—Los gastos de la Cámara

MANUEL Castellanos Mena lanzó ayer tarde en la Cámara una terrible acusación contra los señores liberales. Dijo el señor Castellanos que los liberales se oponían a la concesión del voto a la mujer. Estas palabras del distinguido representante de las clases obreras cayeron como una bomba sobre los bancos de la mayoría. No obstante el estallido, el señor Rodríguez Barahona mantuvo su templanza habitual, su carácter sereno y su lenguaje florido. El señor Rodríguez Barahona, como si disertara doctamente, como si ocupara una tribuna erudita ante una academia, expelió todas sus frases finas, silbadas, cuidadosas, castizas y escogidas manifestando al doctor Castellanos que los liberales veían con agrado el voto femenino, pero más adelante, más adelante, no así tan de prisa. Y agregó: "Trátase de una cuestión muy complicada, que debe ser discutida con mesura y para cuyo debate debemos venir aquí investidos de solemnidad".

Castellanos acusó a lo sliberales movido por un proyecto del señor Pastor del Río. Este diputado por las Villas propuso que se acordase celebrar el día 28 de los corrientes una sesión extraordinaria a fin de discutir y aprobar los siguientes proyectos: un homenaje a la memoria de la insigne educadora, ya fallecida, María Luisa Dolz; otro homenaje a los Veteranos de la Independencia; Retiro Periodístico; Premio a las obras de la inteligencia y creación de bibliotecas municipales.

Lo propuesto por Pastor del Río tuvo la anuencia de la Cámara, mas el señor Castellano esbozó una enmienda. La enmienda es esta: Que se acuerde incluir en el programa el proyecto de ley concediendo el voto a la mujer.

La Cámara torció el gesto y los liberales, singularmente, hicieron una mueca.

Castellanos cogió al vuelo el ademán de algunos miembros de la mayoría que iban a protestar y dijo:

—Yo quiero saber si los liberales son partidarios del voto a la mujer.

MACHADO: Lo somos puesto que nuestros delegados a la Constituyente aprobaron ese proyecto, pero...

CASTELLANOS: No, los liberales de la Cámara no quieren el voto para la mujer ya que se presenta la oportunidad de concederlo y no se hace.

BARAHONA: (con un fulgor luctuoso en los espejuejos negros): señor Castellanos: el señor Pastor del Río propone una sesión perfumada y usted quiere empequeñecerla.

NUÑEZ: ¿Y qué interés tiene el señor Castellanos en el voto a la mujer?

BARAHONA: Que voten por él, cuando sea candidato a la Presidencia de la República.

NUÑEZ: Insisto en preguntarle al doctor Castellanos cuál es su interés en el asunto.

CRUZ (con fina ironía): Que ya que los hombres no podrán votar en las próximas elecciones, lo hagan las mujeres. (Risas).

Algunos liberales protestan.

El señor Pastor del Río retira su proposición y como consecuencia queda sin efecto la del señor Castellanos.

Detenidos civiles en prisiones militares.—Al comenzar la sesión se lee una solicitud de datos del señor Heliodoro Gil.

Pide el señor Gil que se interese del Fiscal del Supremo, por mediación del Ejecutivo Nacional, relación de las personas que han sido acusadas de delitos comunes y que guardan prisión en buques de guerra y prisiones militares.

Explica su solicitud el señor Gil y dice que esta misma cuestión fué sometida al general Menocal en época en que era Presidente de la República y resuelta en el sentido de que los civiles no deben guardar prisión en cárceles militares.

Refiere entonces que como abogado recibió la consulta de una anciana, que se queja de que un hijo suyo ha sido encarcelado en la Cabaña por delito de injurias, mientras el coronel Aurelio Hevia por el mismo delito se ha limitado a prestar fianza.

El señor Carlos Machado pide a la Cámara que sea aprobada la solicitud de datos.

Así se hace con una enmienda del señor Juan Rodríguez Ramírez, ampliando la relación al tiempo que lleva constituida la República.

Una cuestión reglamentaria.—Se ordena la lectura de las proposiciones de ley que figuran en la orden del día.

Se lee una del doctor Castellanos modificando la Caja de Jubilaciones del Retiro Ferroviario.

El señor Miguel Angel Aguiar, que es autor de otro proyecto en el mismo sentido, presentada a la Cámara antes que el del señor Castellanos, dice que este está mal colocado en la orden del día y recuerda que respecto del proyecto de que es autor, ya la Cámara tomó unánimemente el acuerdo de discutirlo y votarlo en la primera oportunidad.

Se muestra inconforme con ello el señor Castellanc

AGUIAR (insistiendo): Al darse lectura a la proposición del señor Castellanos sobre el Retiro Ferroviario, dije que estaba mal colocada en la orden del día porque en armonía con el artículo 79 del Reglamento de la Cámara, una vez tomada en cuenta por este organismo una proposición, no lo puede ser otra análoga. La última debe tratarse como enmienda a la primera. Creo que defino bien mi propósito de dar mayor amplitud al debate y la mayor suma de conocimientos, interpretando bien el acuerdo de la Cámara de hace tiempo sobre mi proyecto dándole preferencia. El proyecto del señor Castellanos debe figurar en el expediente del mío y ser discutido como enmienda.

El Sr. Castellanos se opone a ello. Entonces el señor Guas Inclán resuelve que la proposición Castellanos está bien colocada en la orden del día.

Todos esperan que el señor Aguiar apele de la resolución del Presidente, pero retira su solicitud y advierte que mantiene su criterio.

La Cámara aplaude.

El señor Machado hace suyas las manifestaciones del señor Aguiar.

El Presidente Guas Inclán entrega la presidencia al señor Rey y baja al hemiciclo a defender su resolución.

Dice que ha aplicado el Reglamento, pero que su opinión es que cuando ocurre el caso en que dos proyectos son análogos y se presentan en distintas épocas, deben someterse al criterio de una comisión para que armonice las tendencias de ambos proyectos y emita un dictamen.

Torna el señor Machado a decir que hace suyo lo propuesto por el señor Aguiar.

El señor Castellanos retira su proposición para facilitar el debate sobre el Retiro Ferroviario.

Entonces el señor Rey resuelve que habiendo sido retirada el señor Machado no puede tomarla.

Bravo Acosta propone que la sesión sea declarada indefinida. El señor Pino dice que sólo debe durar nasta las cinco. Se somete el asunto a votación y no habiendo quorum, cae la sesión.

Una sesión secreta.—Antes de la sesión pública se verificó una sesión secreta en la cual señor Guas Inclán, Presidente de la Cámara, dió cuenta a los representantes de los gastos realizados durante el año económico que acaba de finalizar.

Manifestó que la Cámara había cubierto sus gastos todos, cerrando el año sin deuda alguna y agregó que había un superavit que será remitido a la Secretaría de Hacienda.

El señor Guas Inclán fué muy aplaudido por sus compañeros, quienes le felicitaron por su acierto administrativo.

Esta felicitación se hizo extensiva a los secretarios José Alberni y Antonio de la Guardia.

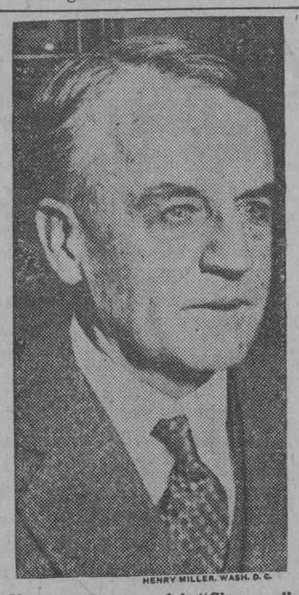

HENRY MILLER, WASH. D. C.

Una nueva pose del "Chamaco" Morrow

Esta es la última fotografía del actual embajador en México del Presidente Coolidge, Mr. Dwigth Morrow, que tanto ha hecho, según el cable, por estrechar cada vez más los lazos de toda índole existentes entre el gobierno de Calles y el de "silent" Calvin.

POSPUESTA LA ENTREVISTA DE FERROVIARIOS

Las protestas electorales no interrumpirán la toma de posesión de los electos

La entrevista que había solicitado la representación de la Hermandad Ferroviaria, Delegación Dos, con el señor Administrador de los Ferrocarriles Unidos y que debía celebrarse el día 20 del corriente ha sido pospuesta a petición de los obreros ferroviarios, para una fecha próxma que ayer no se había determinado todavía.

Los motivos para pedir dicha suspensión obedecen al acuerdo concertado entre las Delegaciones, de que asistan a la entrevista, los Delegados de todas las Divisiones o Hermandades de los Controlados, porque se han de tratar algunos problemas que su resolución interesa a todas por igual, y otros que pertenecen a determinada División exclusivamente.

Los señores Brito, de los Ríos y Moscoso de la Delegación Dos, nos han manifestado que han venido diariamente realizando toda serie de gestiones, en pro de la solución más satisfactoria para que las economías perjudiquen el menos número de ferroviarios, y esperan que la próxima reunión de los Delegados con el señor Administrador, ha de facilitar la solución de muchos asuntos que hoy son motivo de profundo disgusto.

NO INTERRUMPIRAN LA TOMA DE POSESION

Sobre las protestas presentadas con motivo de las elecciones, se nos informó que no se esperaba ningún contratiempo, pues ellas carecen de base, y los escrutinios se hicieron legalmente, estando presente la representación del Gobernador Civil desde su comienzo a su terminación presenciando todas las operaciones de la Comisión electoral y de Escrutinio.

En tal virtud, se espera que el día primero de julio, pueda celebrarse la Asamblea General, y en ella dar posesión de sus cargos a los miembros de la Directiva electa.

REUNION DE LECTORES

En la Bolsa del Trabajo, se reunió anoche la Directiva de la Asociación de Lectores. En dicho acto se trató de seguir gestionando el establecimiento de la lectura en aquellos talleres de despalillo o escogidas que carezcan de ella; pues en algunos no se ha implantado por que el personal de los mismos no se ha tomado empeño en tenerla, y en otros que la desean, se oponen a la misma los encargados o capataces de los talleres, en la creencia de que esta perjudica sus intereses, oposición sistemática, que priva de su trabajo a muchos lectores, sin beneficio alguno, siendo el perjuicio de los que tal piensan imaginario, pues en ningún taller la lectura causa daño, antes al contrario, constituye un factor de órden y de entretenimiento.

El Sr. Secretario de Justicia no ha Resuelto Nada Aún Sobre la Pena de Muerte a Palenzuela

En Audiencia Extraordinaria Será Condecorado Hoy en Palacio con la Gran Cruz de Carlos Manuel de Céspedes el Encargado de Negocios de la República de Chile Sr. Rencoret.-Distinción a un Periodista Italo

TAMBIEN HABRA EN PALACIO UNA RECEPCION MAGNA CON OBJETO DE HACER ENTREGA AL GENERAL EUSEBIO HERNANDEZ DE LA GRAN CRUZ DE CARLOS M. DE CESPEDES QUE LE FUE CONCEDIDA

EL LICENCIADO BARRAQUE Y LA PENA DE MUERTE A UN REO

EN la mañana de ayer el licenciado Barraqué declaró a los reporters que aun no hay nada resuelto sobre la pena de muerte impuesta al procesado Andrés Palenzuela Fuentes, matador de su hija María Isidra Palenzuela Domínguez y de su nieto e hijo a la vez, hecho que conmovió toda la República.

Como saben nuestros lectores, la Audiencia de la Habana, primero, y el Tribunal Supremo, más tarde, condenaron al procesado Palenzuela a la pena de muerte; pero esta sentencia tuvo los votos en contra de dos magistrados.

El Ministerio Público ha emitido su informe de que la pena debe cumplirse, en tanto que la Sala, en una exposición dice que teniendo en cuenta el voto de esos dos magistrados, recomienda que se conmute por la inmediata inferior.

LA GRAN CRUZ DE CARLOS MANUEL DE CESPEDES

A propuesta del secretario de Estado, el general Machado firmó ayer un decreto por el cual se concede la Gran Cruz de Carlos Manuel de Céspedes al general Eusebio Hernández.

La citada condecoración es la más alta que puede conceder el Gobierno cubano.

Para ser entregada al general Eusebio Hernández se efectuará una magna recepción en Palacio.

También al Encargado de Negocios de Chile. — Hoy, en audiencia extraordinaria, será condecorado, también con la Gran Cruz de Carlos Manuel de Céspedes, el encargado de Negocios de la República de Chile en la Habana, señor Rencoret.

El mencionado diplomático embarcará dentro de breves días para su Patria.

DISTINCION A UN PERIODISTA ITALIANO

Igualmente, a propuesta del secretario de Estado, firmó ayer un decreto el general Machado, concediendo al distinguido periodista italiano señor Mario Apeliu, la condecoración de Caballero de la orden de Carlos Manuel de Céspedes.

El señor Apeliu es uno de los periodistas que participó últimamente de los Congresos y Conferencias celebrados en esta capital.

Cónsul declarado cesante. — El señor Medrano, cónsul de Cuba en Cincinnati, ha sido declarado cesante en su cargo por medio de un decreto que firmó ayer mañana el señor Presidente de la República.

UNA VISITA Y UNOS PAPAGAYOS

En horas de la tarde de ayer visitó al secretario interino de la Presidencia, señor Herrera, el artista argentino señor Héctor G. de Quiroga, representante teatral y esposo de la famosa actriz Camila Quiroga, actualmente entre nosotros.

Trajo desde Méjico el señor Quiroga dos hermosos papagayos, con los que obsequió al Presidente de la República por las deferencias tenidas para con los citados artistas durante sus varias temporadas teatrales en esta capital.

EL DIA VEINTE REGRESARA VIRIATO GUTIERREZ

Se afirmó ayer en Palacio que mañana, día veinte, embarcará rumbo a la Habana, desde Europa, el secretario de la Presidencia, doctor Viriato Gutiérrez.

El señor Viriato Gutiérrez habló desde París por teléfono con el señor Presidente.

Motiva la rapidez de ese viaje de regreso, el estado de salud de su suegro el señor Falla Gutiérrez.

MODIFICANDO UN REGLAMENTO

Por medio de un decreto que a propuesta del secretario de Gobernación, general Delgado, firmó ayer el Presidente de la República, se modifica el actual Reglamento para uso de armas de fuego, en el sentido de que se podrán usar las licencias de Tercera y Cuarta Clase cuando se viaja en trenes.

Reanuda la labor presidencial

Después de la llegada en la noche del pasado domingo a la mansión presidencial del señor Presidente de la República, dando por terminada su breve temporada de descanso en las inmediaciones del Mariel, ayer lunes se reanudaron las labores en Palacio.

Los primeros visitantes. — El Jefe de la Nación recibió la visita en las primeras horas de ayer del secretario de Justicia, licenciado Barraqué y del jefe del Ejército, general Alberto Herrera, quienes después de saludarlo trataron con él asuntos relacionados con sus respectivos departamentos.

Salida presidencial. — Acto continuo, el general Machado, al tener conocimiento de la gravedad del señor Falla Gutiérrez, se dirigió a la residencia de éste en la calle B, en el Vedado, interesándose por su salud.

Acompañaron en este viaje al señor Presidente de la República su ayudante, comandante Firmat y el capitán Rodríguez Batista.

Promesa cumplida. — Antes de abandonar el Palacio Presidencial, el general Machado prometió a las distintas personalidades que le esperaban para visitarle, su más pronto regreso a Palacio con objeto de recibirles.

Y efectivamente cuando el reloj marcaba las once de la mañana, hacía su entrada en Palacio el automóvil presidencial, de vuelta a la visita al señor Falla Gutiérrez.

Entregando una medalla

Un grupo de personalidades villareñas, llevando al frente al gobernador de Santa Clara, doctor Juan Antonio Vázquez Bello, visitará en la mañana de hoy al general Machado, haciéndole entrega de una medalla que en fecha reciente fué acuñada, cuando se le concedió el Título de Hijo Predilecto de la ciudad de Santa Clara al Jefe de la Nación.

Según nos explicara el doctor Vázquez Bello, en aquella ocasión solamente se hizo entrega de un diploma, no así de la medalla, por no estar ésta confeccionada aun.

Los consejeros provinciales villareños que acompañarán al gobernador de Santa Clara en su visita a Palacio, aprovecharán la oportunidad para interesarse cerca del Jefe del Estado sobre la construcción de la carretera de Corralillo a Rancho Veloz.

Las cotorras y su exportación

El señor Llorca, alcalde de Isla de Pinos acudió a Palacio ayer con el propósito de entrevistarse con el secretario de Agricultura, general Molinet, a fin de conseguir sea ampliada la cantidad que un decreto estatuye y fija en dos mil el número de cotorras que se pueden exportar de la Isla de Pinos.
de la Isla del Tesoro.

Esta petición está basada en que Ciego de Avila ya ha logrado exportar mil ochocientas cotorras en tanto que a Isla de Pinos solamente le permiten exportar dos mil.

El señor Llorca no logró localizar en Palacio al general Molinet y se trasladó a las oficinas de la Secretaría de Agricultura con el fin de conseguir sus propósitos.

Dando las gracias

El doctor Rafael Guas Inclán, presidente de la Cámara de Representantes, visitó la mansión del Ejecutivo acompañado del fiscal de la Audiencia de Pinar del Río, doctor Matías Dorta, nombrado para ese cargo recientemente, y el que deseaba dar las gracias al general Machado por la designación de que ha sido objeto.

El presidente del Senado. — Cambió impresiones en la mañana de ayer con el general Machado, sobre distintos problemas políticos de actualidad, el doctor Clemente Vázquez Bello, presidente del Senado y jefe del Ejecutivo Nacional del Partido Liberal.

El jefe del Partido Popular Cubano. — Ayer saludamos en Palacio al doctor Celso Cuéllar del Río, jefe del Partido Popular Cubano, que acompañó en su excursión de descanso por las inmediaciones del Mariel, al Jefe de la Nación.

Informando al Presidente

Para informar al señor Presidente de la República del financiamiento de los cincuenta millones de pesos acudió a la mansión presidencial, ayer, el doctor Enrique Hernández Cartaya. El doctor Cartaya se interesó también por la salud del Presidente de la República.

El secretario de la Guerra. — Fué llamado a Palacio ayer al mediodía el general Rojas, secretario de Guerra y Marina.

Deseaba el Presidente de la República despachar con el referido funcionario algunos asuntos pendientes.

El embajador de España. — Ayer se despidió del general Machado, por embarcar rumbo a su país, el Excelentísimo señor Gutiérrez de Agüera, embajador de España en Cuba.

Dicho diplomático fué acompañado hasta el muelle por el coronel Julio Morales Coello, ayudante naval del Presidente de la República.

Visita de matanceros

Acompañados por el Vicepresidente de la República, señor Carlos de la Rosa, visitaron Palacio ayer mañana el gobernador de Matanzas, doctor Gronlier, y los representantes por aquella provincia señores Amado Finalés, Juan Rodríguez Ramírez, Juan M. Haedo y Priscilano Piedra.

Los anteriores políticos matanceros entregaron al Presidente de la República el auto de procesamiento dictado contra el señor Luis Muzaurrieta y el señor Pedro Salas Jústiz, por los sucesos de Pedro Betancourt, en los que han intervenido ya los tribunales de justicia.

El señor Finalés nos dijo: "Como respuesta a los informes propalados por el señor Muzaurrieta, concejal de aquel Ayuntamiento, está el auto de procesamiento dictado por el juez de Instrucción de dicho término, contra el aludido concejal y el señor Pedro Salas Jústiz por los delitos de falsificación de sellos y usurpación de funciones; hechos denunciados por los señores Leonardo Loynaz Ibarguren, alcalde municipal, y Eleuterio Delgado Miranda, presidente de aquel Ayuntamiento.

En el auto a que se hace referencia se establece que "se declaran procesados en esta causa y sujetos a sus resultas a los acusados Luis Eugenio Muzaurrieta Pulido y Pedro Salas Jústiz, de las generales que constan, y se decreta la prisión provisional de los mismos hasta que cada uno de ellos preste fianza en metálico por la suma de doscientos pesos".

A despedirse del señor Presidente

El ministro de Cuba en Bélgica, comandante Luis Rodolfo Miranda, que embarcará el sábado próximo a tomar posesión de su cargo, estuvo en la mañana de ayer en Palacio para despedirse.

Solicitando audiencia. — El señor Emilio Sardiñas, presidente de los conservadores de la provincia de la Habana, solicitó una audiencia para visitarlo en unión del jefe de los conservadores señor Miguel Albarrán.

Representantes de Oriente, que investigan. — Los doctores Alberni y Félix del Prado, representantes a la Cámara por Santiago de Cuba, visitaron ayer la mansión del Ejecutivo. A su salida hubieron de declararnos que su visita obedecía solamente al deseo de investigar la marcha de los problemas políticos.

"Hoy, nos sentimos casi periodistas", nos dijeron los referidos señores.

Dos telegramas al Jefe de la Nación — El señor Presidente de la República recibió los siguientes telegramas que le enviaron desde Guáimaro:

"Guáimaro, junio 16, 1928.
General Gerardo Machado.
Honorable señor Presidente de la República. — Habana.

Insigne compatriota: Veteranos Independencia, en sesión solemne celebrada hoy, hemos acordado rogar a usted venga esta ilustre villa, en unión delegados, a fin de que en su seno tenga lugar su proclamación solemne como candidato próximo período presidencial. Este pueblo, que todo lo dió a la Patria, espera merecer que usted le honre con su presencia".

"Guáimaro, 17 junio, 1928.
General Gerardo Machado.
Honorable Presidente de la República. — Palacio Presidencial.
Habana.

El pueblo Guáimaro, por mi conducto, hace saber a Su Excelencia los sentimientos de simpatía que siente hacia usted y el deseo con que vería la proclamación de su candidatura nacional se verifique en solar histórico en que el día 10 de abril 1869 los fundadores de la República juraron la Constitución por vez primera y con ello la presente generación presenciaría un acto semejante al realizado por los constituyentes.— E. Estrada, alcalde municipal".

Al sepelio de la Sra. Josefa Caballero

Ayer fué designado el coronel Julio Morales Coello, en su calidad de ayudante presidencial, para que concurra al sepelio de la señorita Josefa Caballero, hermana del jefe del Quinto Distrito Militar, coronel Rogelio Caballero.

El sepelio de la señorita Caballero se verificó ayer mañana.

La Comisión de Hacienda y Presupuestos del Ayuntamiento Habanero. — Ayer celebró en Palacio una reunión la Comisión de Hacienda y Presupuestos del Ayuntamiento habanero, de la cual es presidente el señor Izquierdo.

El objeto fué conocer el texto de la ponencia que la Comisión de Hacienda y Presupuestos va a presentar al Consistorio, la cual ha sido estudiada con detenimiento por espacio de diez días, según manifestación hecha por el presidente de la aludida Comisión, señor Sánchez, a los reporters palatinos.

Con el Lcdo. Barraqué

Ayer conferenciaron con el licenciado Jesús María Barraqué, secretario de Justicia, los siguientes señores: el senador Rosendo Collazo, que trató de asuntos judiciales relacionados con la provincia de Camagüey. El señor Alfonso L. Fors, jefe de la Policía Judicial. El doctor Ricardo Eguileor, subsecretario de Justicia, que acaba de regresar de Oriente. El fiscal del Tribunal Supremo doctor Vivanco. Y otras personas más.

Los deslindes de Cueto. — El subsecretario de Justicia, doctor Eguileor, presentará de un momento a otro a la superioridad, un informe relacionado con los deslindes de tierras en Cueto.

Para rendir este informe el doctor Eguileor hace tiempo viene efectuando activas gestiones.

Investigando sobre el sueldo de los consejeros. — El doctor Federico de la Cuesta, representante a la Cámara, y autor del proyecto de ley por el cual se equipara el sueldo de todos los consejeros de la República al que devengan los consejeros de la Habana, estuvo ayer en Palacio para informarse del estado en que se encuentra su mencionado proyecto de ley.

Firmando un Acte. — En las últimas horas de la tarde de ayer el señor Presidente, en unión del doctor Sánchez de Fuentes, presidente que fué de la Conferencia del Congreso de Migración celebrada últimamente en la Habana, firmó el Acta final de la citada Conferencia.

Personas recibidas por el Presidente. — Según nota que nos facilitara el ayudante de guardia ayer, el capitán Marcos A. Llaneras, el señor Presidente de la República recibió ayer a las siguientes personas:

Doctor Barraqué.
General Herrera.
Doctor C. Vázquez Bello.
Señor embajador de España.
Señor A. de Portuondo.
Doctor E. Hernández Cartaya.
Señor Carlos de la Rosa, Vicepresidente de la República.
General Carlos Rojas, Secretario de Guerra y Marina.
Doctor Miguel Angel Campa.
Señor Sánchez Fuentes.
Doctor Francisco María Fernández
Gobernador de Matanzas doctor Juan Gronlier.

Para representar a Cuba en una Conferencia. — El señor Presidente de la República ha firmado un decreto por el que nombra al doctor Carlos Manuel de Céspedes y Quesada, enviado extraordinario y ministro plenipotenciario de la República en Francia, para que como delegado plenipotenciario y con carácter honorífico, represente a Cuba en la Conferencia Diplomática relativa a las Exposiciones Internacionales que se celebrará en París, Francia, durante la segunda quincena del mes de octubre del presente año.

Nombramiento de un agente especial — Por medio de otro decreto ha dispuesto el Jefe de la Nación nombrar al señor Julio Cadena y Aguilera, con carácter honorífico, Agente Especial de la Secretaría de Estado en la Exposición Ibero-Americana de Sevilla, que se celebrará en dicha ciudad, el año de 1929.

La Directora del Comité Central "Progresistas Liberales"

La señora Elisa Torres de Pérez, directora del Comité Central Progresistas Liberales, visitó ayer la mansión del Ejecutivo, interesándose por la salud del señor Presidente.

La señora Elisa Torres de Pérez nos dijo que por orden del señor Presidente de los Progresistas Liberales y de su directora fundadora, se cita para el día veinte de los corrientes a todos los señores presidentes y directivos de los Comités de Barrios de esta ciudad, para celebrar una junta general en la que se tratarán asuntos de importancia, de acuerdo con la contienda que se avecina.

La hora para esa reunión será la de las ocho de la noche.

Dr. FELIPE RIVERO Y ALONSO

ABOGADO Y NOTARIO

Abogado Consultor y Notario de la ASOCIACION DE DETALLISTAS DE LA HABANA. Notario de los Centros 'Asturiano', 'Balear' y 'Cafés'

ESTUDIO DE ABOGADOS DE LOS DOCTORES

Manuel F. de Cinca,
Felipe Rivero y Alonso,
Angel Radillo y Gancedo,
Rafael de Zéndegui y Carbonell.

PROCURADOR:

Urbano E. Gómez Cádiz

Chacón, 25, bajos, Edificio de la Asociación de Detallistas de la Habana. — Teléfonos M-1472 y A-8142. Cable: Rizenca.

EL DIRECTOR DE LA ESTACION AGRONOMICA CONFERENCIO AYER CON EL SECRETARIO DE AGRICULTURA

El doctor Fortún trató con el doctor Molinet de asuntos relacionados con la expresada estación, radicada en Santiago de las Vegas.—Los alumnos de veterinaria y la Pintadilla

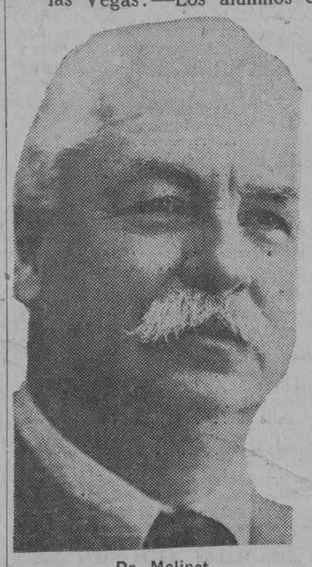

Dr. Molinet.

El director de la Estación Agronómica de Santiago de las Vegas, doctor Gonzalo Fortún, estuvo ayer en la Secretaría de Agricultura, conferenciando largo rato con el doctor Molinet, sobre asuntos relacionados con la mencionada estación.

El doctor Fortún, informó al Secretario de Agricultura, sobre la excursión, que el día de hoy emprenderán los señores Aballí, Secretario de Comunicaciones; Mr. Tharall, de la Sugar Club, A. Góy Segola, y Mezer, los hermanos Zarraza, del Central Adela, Manuel Ramos, del Central Palma, y el doctor Fortún, por distintas estaciones experimentales, de iniciativas particulares, siendo la primera que visiten la establecida en Baragua.

También en la citada entrevista se habló de las conferencias agrícolas, que en breve se darán a distintos términos de la República y de la que ya hemos tratado anteriormente.

TITULO DE PRESIDENTE DE HONOR

Una nutrida comisión de la Asociación Nacional de la Industria Azucarera, estuvo en la tarde de ayer en la Secretaría de Agricultura, haciéndole entrega al doctor Molinet de un cuadro, conteniendo el título de presidente de honor de dicha asociación, título que le corresponde por el cargo que ostenta, con arreglo a los Estatutos de la ya repetida asociación de la industria azucarera.

Visitaron la planta en que se confecciona el suero, con su profesor, Dr. Crespo

Los alumnos de la Escuela de Veterinarios visitaron la planta para la fabricación del suero contra la pintadilla

El doctor Bernardo Crespo, jefe de la Sección de Veterinaria de la Secretaría de Agricultura estuvo en la mañana de ayer en la nueva planta para la fabricación del suero contra la pintadilla, acompañado de los alumnos del tercer curso de la Escuela de Veterinaria, con el objeto de explicarle sobre el terreno los procedimientos usados para la fabricación de dicho suero.

Sobre dicho asunto hablaron extensamente los doctores Crespo, Iturte y Rodríguez Machado.

UNA COMISION DE REPRESENTANTES ORIENTALES CON EL DR. MOLINET

También en las últimas horas de la tarde de ayer estuvo en la Secretaría de Agricultura, una comisión de representantes conservadores por la provincia de Oriente, formada por los señores José Alberni, Pedro Groderich, Félix del Prado, Antonio Bravo Acosta y otros.

Dichos señores trataron con el doctor Molinet de asuntos relacionados con el acueducto de Santiago y del proyecto de ley, del representante señor Prado, que trata sobre beneficios para los productos agrícolas.

DETALLISTAS DE LOS EE. UNIDOS EN LA HABANA

Han solicitado autorización para visitar la Lonja del Comercio en la presente semana

Desde hace varias semanas se encuentra en esta capital un numeroso grupo de comerciantes al detall, norteamericanos, que vienen en viaje de recreo.

Los mencionados detallistas se proponen hacer, en la presente semana una visita a la Lonja del Comercio, por cuyo motivo por mediación del Secretario de la Asociación de Comerciantes, Sr. Roberto de Guardiola, han solicitado autorización del presidente de la Lonja, para efectuar dicha visita.

Los señores Dr. Antonio Moreno de Ayala y Roberto de Guardiola, Secretarios de la Lonja y de la Asociación de Comerciantes respectivamente, se han puesto de acuerdo para en un mismo día, que probablemente sea el próximo viernes, mostrarles el funcionamiento de ambas entidades.

EL TRASLADO DE LOS RESTOS DE ADELA VALDES

Es la fundadora del gremio de las despalilladoras de esta capital

Las despalilladoras de las fábricas de tabaco no olvidan a la que fué fundadora y Presidente modelo de su Gremio, como queda demostrado por el siguiente hecho: Teniendo necesidad de trasladar los restos de Adela Valdés la compañera ejemplar que todo lo dió: energía, constancia, desinterés y amor, en beneficio de sus compañeras; y habiendo encontrado grandes dificultades para hacer una colecta general con el fin de que todas las compañeras tuvieran la oportunidad de contribuir a tan laudable y honroso propósito, ya que no fué autorizada esta colecta por la dirección del Gremio, decidieron efectuar una suscripción en su propio taller que alcanzó la suma de diez y siete pesos y cuarenta centavos, con cuya cantidad se llevará a efecto la noble empresa que han acometido las compañeras despalilladoras de Henry Clay.

Las citadas compañeras deseando hacer contar su profundo agradecimiento a todas las compañeras del taller que tan brillantemente han contribuido a esta colecta, así como a varias compañeras que, no trabajando en el mismo, al conocer la iniciativa de las despalilladoras citadas, se apresuraron a sumar su óbolo como tributo de recuerdo y gratitud a la inolvidable compañera Adela Valdés.

AGUA PLUTO

El purgante natural de las Américas

LA MAYOR
32 EDIFICIOS
600 EMPLEADOS
SARRA
DROGUERIA
ABIERTA TODOS LOS DIAS
TODA LA NOCHE LOS MARTES

FARMACIAS DE TURNO

MARTES

Dirección	Teléfono
HABANA	
Simón Bolívar 71	M-1229
G. M. Suárez 103	U-5543
Salud 99	A-3410
Zenea 59	A-4170
Vives 129	M-3249
Aguila 106	A-5517
A. de la República 11 y 13	M-5169
Corrales y Cienfuegos	A-7836
Estrada Palma 67	A-4046
R. del Brasil 41	A-8026
Tejadillo 38	A-2272
Compostela 163	A-7954
General Aguirre 1	M-8236
E. Villuendas 200	U-2838
A. de Menocal 107	U-2065
Carlos III y Oquendo	U-4880
E. Villunedas y Oquendo	U-3841
Máximo Gómez 384	M-4125
San Lázaro 203	A-4265
VEDADO	
17 entre J e I	F-1192
Zapata esquina a B	F-6007
23 entre 2 y 4	F-1137
17 entre 8 y 10	F-5493
Calzada y 10	F-3366
VIBORA	
10 de Octubre 600	I-8581
S. Francisco y Lawton	I-1726
10 de Octubre 444	I-7289
Milagros 42	X-1162
Sta Catalina y L. Caballero	I-1919
16 esquina a Tejar	X-1718
JESUS DEL MONTE Y SANTOS SUAREZ	
10 de Octubre 231	I-1447
San Leonardo y Flores	I-2966
10 de Oct. y Sta Emilia	I-1965
Lacret y Pasaje Este	I-2717
LUYANO	
Pérez y Villanueva	I-4253
Florencia y Bellavista	No hay
CERRO	
Cerro 458	A-6136
Churruca 16	I-1440
Santo Tomás 32	I-1231

Nota. Este grupo deberá prestar el servicio público todo el día y la noche de los domingos siguientes: ABRIL 1, MAYO 13, JUNIO 24, AGOSTO 5, SEPTIEMBRE 16, OCTUBRE 28 y DICIEMBRE 9.

M.E.C.D. 2016

SECCION 2ª

QUEJAS DE SUSCRIPTORES
Departamento Central: Habana, M-3404. Agencias: Cerro y Jesús del Monte, I-1994. Marianao, Columbia, Almendares, Buen Retiro, Quemados y Pogolotti, FO-7090.

DIARIO DE LA MARINA

SUSCRIPTORES
Para anuncios económicos en horas de oficina llame a los teléfonos M-3378 y A-1014. Para suscribirse llame al M-3404.

SECCION 2ª

AÑO XCVI — Acogido a la franquicia postal — LA HABANA, MARTES, 19 DE JUNIO DE 1928 — El periódico más antiguo de Cuba — PAGINA DIECISIETE

EL DIRIGIBLE INGLES "R-100" HARA EN BREVE UN VIAJE A CANADA Y NUEVA YORK Y REGRESO

Toda la Población de Bremen Participó en el Delirante Recibimiento Hecho Ayer a Kohel, Huenefeld y Fitzmaurice

LOS AVIADORES TRIUNFANTES ERAN RODEADOS POR ALTAS AUTORIDADES Y LAS MUJERES LES ENVIABAN BESOS

En una fiesta celebrada a bordo del "Columbus", en que han hecho el regreso, el manager del Lloyd les dió medallas, y el director de la As. de la Prensa una corona de laurel

EL AVIADOR MEJICANO CARRANZA RECIBE EL HOMENAJE TRIBUTADO POR LA CIUDAD DE N. YORK

Cinco aeroplanos lo escoltaron hasta que aterrizó en medio de los aplausos del público y fué llevado triunfalmente.—El alcalde Walker lo recibió presentándolo a Ch. Lindbergh

NUEVA YORK, junio 18. (UP).—El capitán mexicano Emilio Carranza, que realizó el vuelo de Ciudad México a Washington, ha sido objeto de grandes agasajos, y anunció su propósito de ir mañana desde Mitchel Field a West Point, pilotando un aeroplano anfibio del ejército.

Carranza, que aterrizó en esta ciudad en la mañana de hoy, fué recibido oficialmente por los representantes del Ayuntamiento de Nueva York, gran número de oficiales del ejército y el cónsul de su país.

Tres aeroplanos de Bolling Field y dos de este aeródromo escoltaron al aviador mexicano hasta el momento en que aterrizó en medio de los aplausos del público. Inmediatamente, fué llevado en triunfo por varios oficiales del ejército hasta el lugar donde se hallaban los miembros del comité de recepción.

"Estoy satisfecho de encontrarme aquí", dijoles Carranza, que enseguida abrazó a su padre, Sebastián Carranza.

Poco después del medio día, el alcalde Walker recibió al joven aviador en el Ayuntamiento, donde le presentó a Clarence Chamberlin, el piloto trasatlántico.

Carranza comió esta noche con Chamberlin y otros héroes aéreos norteamericanos.

LOS AVIADORES DEL "BREMEN" RECIBEN EL TRIBUTO DE SU PAIS NATAL

BREMEN, Alemania, junio 18. — (UP).—Una espontánea y loca manifestación de entusiasmo ha acogido hoy a los tres aviadores trasatlánticos del "Bremen", capitán Herman Koehl, comandante James Fitzmaurice y Barón Gunther von Huenefeld, a su llegada a bordo del vapor "Columbus".

Puede decirse que toda la población acudió a los muelles y al litoral para saludar a los héroes. Una escuadrilla de aeroplanos, al frente de la cual marchaba un aparato de lujo de la Luthansa, bautizado con el nombre de Herman Koehl, voló sobre el "Columbus" mientras los tres aviadores aparecían en el puente.

Las mujeres arrojaban besos a los conquistadores del aire, mientras los representantes del Gobierno, el cónsul de los Estados Unidos, los periodistas y diplomáticos y fotógrafos les rodeaban.

A bordo del "Columbus" se celebró una recepción al medio día, y durante ella no cesaron de sonar las sirenas y silbatos de los barcos anclados en bahía. Asistieron a la recepción la madre de von Huenefeld, que tiene sesenta años de edad, su hermano y el padre de Koehl, general Koehl. La esposa de Fitzmaurice se hallaba en pie entre Koehl y Huenefeld.

El manager general del Lloyd Alemán pronunció un discurso y obseuió a los aviadores con medallas. El director de la Asociación de la Prensa Alemana, Gustav Richter, les entregó una corona de laurel. Durante la ceremonia, las multitudes cantaron el "Deutschland Ueber Allen."

Koehl, hablando con los periodistas, dijo que piensa emigrar a los Estados Unidos. "La decisión depende del desenvolvimiento de los planes del profesor Junkers", dijo.

HOTEL ALAMAC
Broadway esquina a calle 71.
New York
EL HOTEL PREDILECTO DE LOS CUBANOS Y DE LOS HISPANOS EN GENERAL
Es modernísimo, elegante, económico, a prueba de fuego y está en el corazón de Nueva York cerca de todas partes. Su "chic hispano" es insuperable e inconfundible.
Tres Restaurants, incluso el famoso CONGO ROOF en el vigésimo piso donde se baila diariamente.
Cocina Americana y Española, table d'hote y a la carta. Los precios del Alamac al alcance de todos, son los siguientes:
TODOS CON BAÑO Y DUCHA
Cuarto sencillo para uno, $4.00. Para 2 personas: $6. Cuarto doble, para 1 o 2, $8. Por mes: $150.
Departamentos de sala, un cuarto y baño y ducha, desde $300.00 al mes.
Hay también departamentos con tres o cuatro alcobas, además de la sala y con tres baños, a precios de verano.
Intérpretes y sirvientes de habla española.
Atención especial a la clientela hispana.
¿VA USTED A EUROPA?
Diríjase antes a la OPENROAD TRAVEL SERVICE, oficinas en el Hotel Alamac; son representantes autorizados de las principales Compañías Navieras. La Openroad Travel Service, le facilita el medio de hacer su viaje cómodo.
Los precios de pasajes son EXACTAMENTE los que rigen en las Compañías de Vapores, siendo todo el servicio de la OPENROAD COMPLETAMENTE GRATIS. Oficinas en Londres y París.
Dirección a
ANTONIO AGUERO
GERENTE HISPANO
Hotel Alamac. Broadway
and 71 th. St.
NEW YORK

UNDERWOOD & UNDERWOOD, N. Y.

Dr. C. C. Wu

Futuro Ministro chino en U. S. El Dr. C. C. Wu, graduado de las mejores universidades europeas, a quien el gobierno nacionalista chino nombró ministro de Relaciones Exteriores y que se halla hoy en los Estados Unidos presentando el incidente Tsinan, en el que tuvieron un choque sangriento las tropas chinas y japonesas ante la opinión norteamericana y el Gobierno de Washington. Se rumora que será el nuevo ministro del Gobierno chino en la Casa Blanca.

LITUANIA NO ES PARTIDARIA DE LA CESION DE VILNA

Se teme que la suspensión de las negociaciones entabladas sea promovida por Polonia

KOVNO, Junio 18. — (Agencia Duems) — La prensa se muestra notablemente excitada por la actitud de la mayoría de los miembros del Consejo de la Liga de las Naciones que en la última reunión trataron de inducir al pueblo lituano a renunciar definitivamente a la ciudad de Vilna, su capital.

Aunque sólo los órganos nacionalistas consideran inminente el peligro de una agresión de Polonia en los próximos meses todos los diarios de importancia opinan que la posición de Lituania frente a las desmedidas ambiciones de Polonia ha sufrido un golpe serio y que conviene estar preparados para cualquier contingencia.

En centros oficiales se supo que el Gobierno lituano no tiene la intención de suspender las negociaciones que se llevan a cabo desde hace algún tiempo en Koenigsberg; pero se teme que sea Polonia la que haga tal cosa, ya que está en posesión del objeto disputado y puede dejar dormir el asunto sin temer por de pronto que Francia e Inglaterra la apremien como antes para llegar a una solución.

Esto vendría a crear una situación de tensión y resentimiento semejante a la que existía el año pasado, antes de que, mediante el viaje de Pilsudski y Woldemaras a Ginebra, se hubiera logrado inducir a las partes interesadas a entablar negociaciones.

El factor más peligroso en este caso sería la posibilidad de nuevos choques en la frontera, como los que estuvieron a punto de provocar un conflicto armado entre los dos países; pues la propaganda de los nacionalistas de una y otra parte no dejará descanso a los rencores y continuará avivando la llama.

Alemania, en esta cuestión, se ve ante la mayoría compacta de Francia e Inglaterra, y lo único que puede hacer es reiterar su buena disposición para servir de intermediario si alguien lo llega a solicitar. Por lo demás sigue simpatizando con Lituania, pero no se le oculta que la esperanza de que se le llegue a satisfacer en alguna forma está más lejana que nunca y que por eso sobre sus fronteras sigue en pie un material inflamable que puede producir un conflicto.

LAS SIMPATIAS DE HOOVER POR HISPANOAMERICA

Si triunfa dedicará su esfuerzo a promover una sincera amistad con ventajas mutuas

WASHINGTON, junio 18. — (UP).—La nota principal de la política latino-americana de Herbert Hoover, en el caso de que resultara electo Presidente de los Estados Unidos, será su constante esfuerzo para promover una sincera amistad de la que se deduzcan ventajas mutuas para Norte América y las demás repúblicas de este continente. Así nos lo ha comunicado una alta autoridad que conoce las ideas del candidato presidencial republicano.

Consciente de la mutualidad de intereses entre los Estados Unidos y sus repúblicas hermanas, Hoover estaría dispuesto a ayudar a estos últimos países a desarrollar de una manera permanente sus riquezas naturales y a buscar mercados para sus materias primas.

Por ejemplo, Hoover atendería con preferencia el desarrollo de las plantaciones de goma de los países latino-americanos, así como también a la explotación de sus maderas de construcción y de ciertos productos minerales, que aliviarían en cierto modo a los Estados Unidos de los monopolios que gozan ciertos países en otras partes del mundo.

Hoover no olvida que pasó sus primeros días en regiones nuevas, que comenzaban su moderno desarrollo, tales como Sur Africa, Australia y partes de Asia, ni tampoco que llegó a México, donde se dedicó a las actividades mineras, y esto despierta en él grandes simpatías hacia las naciones jóvenes, como son todas las hispano-americanas.

La simpatía de Hoover hacia la América Hispana aumentaría, por razón de haber residido en California, región que se enorgullece de la parte que ha jugado en la historia y cultura colonial española.

FUE REAVIVADA LA LAMPARA DEL ARCO DEL TRIUNFO

Dieciseis naciones asisten a la feria internacional de la vivienda, en París

PARIS, junio 18 (S.R.)—Una delegación de las "Madres de América" reavivó hoy la llama de la lámpara que arde incesante en el Arco del Triunfo de esta Capital como recuerdo a los que cayeron en la guerra mundial.

LA EXPOSICION DE LA VIVIENDA EN PARIS

PARIS, junio 18 (S.R.—Acaba de inaugurarse la Exposición Internacional de la Vivienda, estando representadas en sus exhibiciones diez y seis naciones.

Además, con una recepción en la Casa Municipal quedó inaugurado el Congreso Internacional del Teatro.

LA FERIA COLONIAL DE BURDEOS

BURDEOS, junio 18 (S.R.)—Hoy se ha inaugurado la décima Feria Internacional Colonial con un brillante acto, que presidió M. Pasquier, antiguo Gobernador General de la Indochina.

ESTADO DEL TIEMPO

Nota del mediodía del lunes.

Continua el buen tiempo con barómetro sobre la normal en Atlántico al Sur de las Bermudas, en Antillas y mitad oriental del Golfo de México con vientos flojos. En la mitad Sur occidental del Mar Caribe hay zona de Barómetro algo bajo que se extiende por América Central México y de ahí hacia el Norte con vientos flojos a moderados del Este al Sur.

Pronóstico: Para el martes: Isla: Régimen de buen tiempo con turbonadas después del mediodía. Vientos variables flojos a moderados. Cielos despejados o parte nublados excepto durante turbonadas.

Observatorio Nacional

EL PARTE DEL WEATHER BUREAU PARA HOY MARTES.

WASHINGTON, junio 18. (UP).—El pronóstico del tiempo para el martes 19 de marzo es el siguiente, según el Observatorio Meteorológico de esta capital:

Sur de la Costa Atlántica y Este del Golfo de México: Vientos moderados del Este en la región meridional y moderados a frescos del Sudeste y Sur en la región septentrional. Cielo parcialmente cubierto.

Oeste del Golfo de México: Vientos frescos a fuertes del Sudeste y Sur y cielo parcialmente cubierto.

Mar Caribe y Paso de los Vientos: Vientos frescos del Este y cielo parcialmente cubierto, con lluvias ocasionales en la región meridional.

ALEMANIA VA A LA REUNION INTERPARLAMENTARIA

BERLIN, junio 18 (SR).— En contestación al telegrama de Loebe notificando que a consecuencia de embargarle por completo la atención la formación del nuevo Gobierno no le era posible al Reich Alemán enviar su representación a la próxima Conferencia Internacional Interparlamentaria Comercial que se reunirá en París, el Secretario General de la reunión le replica que es innecesaria la presencia de un diputado para poder invitar para la futura reunión en Berlín. Desautoriza la versión de que la conferencia tendrá lugar en la Galería de los Espejos en Versalles, sino en la Sala de los Congresos y en tal virtud ha sido designado el democrata Oscar Meyer, que participó en el Congreso de Rio de Janeiro el año anterior.

LOS MARINOS DE CHILE, DE VISITA EN NUEVA YORK

Diversos actos, banquetes y funciones de teatro y de cine con el fin de agasajarlos

NUEVA YORK, junio 18.—(Zárraga, desde nuestra Redacción en el Hotel Alamac, Broadway and 71th. Street).

Las colonias hispanas de Nueva York se están excediendo en el agasajo a los oficiales y tripulación del buque-escuela chileno "General Baquedano", que se encuentra en este puerto desde hace varios días. A los diversos actos, ya cablegrafiados, debemos agregar que para el próximo jueves está anunciado un banquete organizado por la International Telegraph and Telephone Carlton, acto este último patrocinado por la colonia chilena. La mayoría de las empresas teatrales, y especiamente las cinematográficas, han enviado pases de libre entrada para todos los tripulantes del buque, y en algunos de los coliseos como en el "Paramount" y en el "Criterium", se dieron funciones especiales en su honor.

Varias compañías de radio han organizado programas de música chilena y entre ellos se trasmitirá el que la estación WGY, de Schenectady, ha de "perifonear" en forma que pueda ser recogido por la más poderosa estación de Santiago de Chile. Durante ese programa, el embajador y el cónsul general chileno dirigirán la palabra a sus compatriotas esperando ser recibidos desde su país. Finalmente, los marineros chilenos han sido invitados a presenciar los partidos de base ball en el Polo Grounds, encantándoles el espectáculo.

LO QUE EL SENADOR SANTIAGO IGLESIAS DICE DEL PRESIDENTE MACHADO

En la prensa de hoy se publica la parte substancial del informe del secretario de la A. F. of L., señor Santiago Iglesias, sobre su visita al Presidente de Cuba, al que dió cuenta de su misión como secretario de la Confederación Americana de Obreros. (1)

VIAJEROS

Por la vía de la Florida han llegado a Nueva Yrk hospedándose en el Hotel Alamac, el doctor Diego Vázquez Bello, representante ante la Cámara y hermano del doctor Clemente Vázquez Bello, que viene de paso para Europa, y los señores Carlos Machado y Orlando Lara.

(1)—Hemos publicado hace días un extenso cable de la U.P sobre este asunto y además un extracto minucioso del referido informe. A ambos trabajos remitimos a nuestros lectores.—N. de la R.

LOS SOCIALISTAS CONTRA LOS COMUNISTAS EN AMBERES

AMBERES, junio 18 (SR).—El sindicato comunista de los muelles ha ordenado la huelga general pidiendo aumento de salarios, pero el partido socialista ha invitado a sus miembros que permanezcan en el trajabo. Como resultado de esta diferencia solamente el sesenta por ciento de los obreros han ido a la huelga, aunque es creencia general que se extenderá a todos de un momento a otro.

HENRY MILLER, WASH. D. C.

F. Kuhara

Nuevo Ministro de Estado japonés F. Kuhara, a quien el actual primer ministro japonés, Tanaka, acaba de nombrar secretario de Estado, con el propósito de ver si logra resolver los delicados problemas que existen hoy en el Oriente debido al triunfo de la revolución nacionalista en China.

CUBANO ACUSADO DE HOMICIDIO EN PENNSYLVANIA

Dió muerte a su ex novia, de 20 años, por haberse negado a seguir las relaciones

POTSVILLE, Pensilvania, junio 18. (UP).—Esta tarde comenzaron los trabajos preliminares para la elección del jurado que dictará veredicto en la causa que se sigue contra Alvarez Miquel, camarero de un hotel local, de nacionalidad cubana, a quien se acusa de haber dado muerte a su novia, Miss Louisa Jaks, de veinte años de edad, por haberse ésta negado a continuar las relaciones amorosas.

Aunque se dice que Miquel es hijo de una familia cubana que dispone de abundantes medios de fortuna, no ha podido nombrar abogado defensor, motivo por el cual se le ha señalado un defensor de oficio.

La policía dice que Miquel disparó sobre su amante, dándole inmediata muerte, cuando ella rechazó los ruegos que le hacía Miquel para que accediera a contraer matrimonio. Ambos jóvenes llevaban algún tiempo de relaciones, que se interrumpieron poco antes del crimen.

El representante de la acusación solicita un veredicto de homcidio en primer grado. Es probable que el jurado no quede completo antes del miércoles.

ESTE DIRIGIBLE, QUE ESTA ACABANDO DE CONSTRUIRSE TIENE DE CAPACIDAD CINCO MILLONES DE PIES CUBICOS

Miss Mabel Boll, más conocida por el sugestivo título de "reina de los diamantes" ha decidido abandonar su proyectado vuelo a través del Atlántico a bordo del monoplano "Columbia"

BERT ACOSTA, UN OFICIAL DEL EJERCITO Y DOS MUJERES, LESIONADOS EN UN ACCIDENTE

El aviador inglés capitán Bentley ha vencido en unas competencias de velocidad celebradas para batir el record de dos mil 414 kilómetros en máquinas de tipo ligero

YA NO VOLARA SOBRE EL ATLANTICO LA "REINA DE LOS DIAMANTES"

SAN JUAN, Terranova, junio 18. (UP)—El Capitán Oliver Le Boutiller, nos informa esta noche desde Harbor Grace, que Miss Mabel Boll, la "Reina de los Diamantes" abandona su proyectado vuelo a través del Atlántico, a bordo del aeroplano "Columbia", en vista del éxito de Miss Amelia Earhart en el "Friendship".

El principal objeto de Miss Boll era alcanzar el honor de ser la primera mujer que cruzara en un vuelo desde el nuevo mundo al antiguo continente, nos dice Le Boutiller, el cual agrega que la "Reina de los Diamantes" cree que su vuelo no tiene ya finalidad alguna y que, por tanto, piensa regresar a Nueva York.

CUATRO HERIDOS EN UN ACCIDENTE DE AVIACION

ROOSEVELT FIELD, Long Island, junio 18.—(UP)—Dos mujeres que volaban con un oficial del ejército resultaron heridas hoy al descender el aeroplano, que dirigía el piloto trasatlántico Bert Acosta, bruscamente y chocar con tierra desde una altura de dieciocho metros. Acosta recibió heridas y lesiones en el accidente, así como también el militar.

Las señoras Dorothy Walker y Donna Fay, ambas de Nueva York, fueron llevadas a un hospital, donde se les hicieron las primeras curas a las graves heridas y contusiones que recibieron. Al Capitán William Purseli, de la reserva se le curaron asímismo las ligeras heridas que presentaba.

El aeroplano, que es un monoplano Fokker propiedad de Charles A. Levine, estaba volando bajo sobre el campo, cuando descendió con brusquedad. Acosta trató de llevar el aparato a lugar donde el golpe resultara menos violento, pero sus precauciones no impidieron que en el choque se rompieran el ala derecha del avión y el aparejo de aterrizar.

Acosta fué lanzado a alguna distancia a causa del choque, pero logró ponerse en pie rápidamente. Los pasajeros quedaron encerrados en el fuselaje. Su estado no ofrece peligro, según dicen en el Hospital.

COMPETENCIAS AEREAS DE VELOCIDAD

LONDRES, junio 18. (B W S)—El aviador inglés Capitán Bentley ha vencido en las competencias de velocidad celebradas para batir el record de dos mil cuatrocientos catorce kilómetros en máquinas de tipo ligero. La carrera fué contínua, a pesar de la niebla, y el término medio, incluyendo el tiempo para cambiar pilotos y reaprovisionar el combustible, fué de cien kilómetros por hora.

Bentley terminó una hora antes que los demás competidores. El año pasado también obtuvo el triunfo.

CONDECORADOS LOS AVIADORES AUSTRALIANOS

LONDRES, junio 18. (B W S) — Los Capitanes Kingsford Smith y Ulm, aviadores australianos, que volaron 11,500 kilómetros a través del Océano Pacífico desde California a Brisbane, Australia, han sido condecorados con la Cruz de las Fuerzas Aéreas por el Rey Jorge. Ambos pilotos formaron parte de las fuerzas aéreas británicas durante la guerra.

EL DIRIGIBLE R-100 A PUNTO DE TERMINASE

LONDRES junio 18. (B W S)—El dirigible británico R-100 está terminándose rápidamente y el próximo mes quedará listo para prestar servicio. Tiene cinco millones de pies cúbicos de capacidad, motores Rolls Royce y acomodación para cien pasajeros.

Después de las pruebas a que le someterá por el Ministerio del Aire hará un viaje de Inglaterra a Canadá y Nueva York y regreso.

EL PRESIDENTE DEL SENADO DE PUERTO RICO, HA RESULTADO HERIDO EN UNA AGRESION

SAN JUAN DE PUERTO RICO, junio 18. (UP). — El Presidente del Senado portorriqueño, señor Barceló, fué agredido hoy con un cincel por un individuo nombrado Jesús Matos, que aprovechó el momento en que el señor Barceló salía del edificio senatorial.

Hubo un tumulto cuando se vió caer herido a Barceló, y sin que se sepa quién disparó, aunque se supone que fué un transeunte el agresor. Matos cayó con un balazo en el estómago. La policía se hizo cargo inmediatamente de Matos, cuyo estado es grave.

EN INGLATERRA SE HACE EL BARCO MAS GRANDE DEL MUNDO

En la India Británica falleció el gobernador de Agra. Nuevo gobernador para Terranova

LONDRES, junio 18. (B W S.)—Hoy se ha colocado la quilla de un buque de pasajeros con sesenta mil toneladas de desplazamiento. Cuando esté construido será el mayor buque a flote, y formará en las listas de la White Star Line.

La construcción tardará de tres a tres años y medio.

NUEVO GOBERNADOR DE TERRANOVA

LONDRES, junio 18. (B W S)—El Rey Jorge ha aprobado la designación de Sir John Middleton para gobernador general y comandante en jefe británico en Terranova, en sucesión de Sir William Allardyce, que presentó la dimisión del cargo. Middleton fué gobernador de las Islas Malvinas, desde 1920, a la fecha, prestando también servicios en Nigeria y en Mauritius.

MURIO EL GOBERNADOR DE AGRA

LONDRES, junio 18. (B W S)—Ha fallecido de una enfermedad del corazón en Nainital, India Británica, Sir Alexander Muddiman, gobernador de las provincias unidas de Agra y Oudh. Contaba cincuenta y tres años de edad, y durante veinte años tomó parte muy activa en los desenvolvimientos políticos de la India y en sus progresos constitucionales. Hacía cinco meses únicamente que ocupaba ese puesto.

Hershey Preconiza y Estima Necesaria la Alianza Estrecha Entre Los Intereses de Los Productores y Refinadores de Azúcar

"A MENOS QUE LOS PRODUCTORES Y LOS REFINADORES SE PONGAN DE ACUERDO, ES PROBABLE QUE EL RESULTADO SEA UNA TRANSFERENCIA DE LA MAYOR PARTE DE LA INDUSTRIA REFINADORA A LOS PAISES DONDE EL AZUCAR SE PRODUCE."

NUEVA YORK, Junio 18.—(U.P.)—La intensa competencia mundial de la industria del azúcar exige una mayor alianza y cooperación entre el productor y el refinador, según declaraciones de W. D. Horne, químico de la Hershey Corporation, publicadas hoy por la American Chemical Society.

A menos de que los productores de azúcar crudo y los refinadores se pongan de acuerdo sobre este punto, es probable que el resultado sea, dijo, una transferencia de la mayor parte de la industria refinadora a los países donde se produce el azúcar crudo.

"El gran volumen de la producción azucarera mundial ha obligado a tan terrible competencia a los productores, que para éstos es cada día más difícil obtener beneficios de sus negocios", dijo Mr. Horne. "Esta tendencia ha ido aumentando en las naciones exportadoras, a causa de las barreras arancelarias que se han levantado en varios países para ayudar a la industria doméstica.

"Contra estos obstáculos debe luchar por todos los medios posibles el fabricante de azúcar. Parece que podrían deducirse los resultados más remunerativos de una más íntima inteligencia entre los fabricantes de azúcar cruda y el refinador.

LA ECONOMIA EN LA REFINACION

"Se ha comprobado que hay varias estaciones en la fabricación del crudo donde la mayor eficiencia de las operaciones conduce a una economía en la refinación lo que evita esfuerzos y gastos extraordinarios. Ha habido dificultad y demora en dar este paso porque requiere la cooperación de intereses generalmente contradictorios entre el comprador y el vendedor de azúcar crudo.

"La proposición verdaderamente nueva de que el azúcar crudo se haga de tan alta graduación como sea posible y continúe figurando dentro de la clase de crudos, hace difícil combinar un plan, pues el fabricante de azúcar crudo no puede comprometerse a realizar el cambio sin un pago adecuado y el refinador no posee datos suficientes que le permitan decir qué aumento pudiera conceder en el precio para azúcares más limpios y más puros.

"Esta dificultad se ha vencido recientemente, sin embargo, mediante la adopción de la idea por una compañía que posee centrales de azúcar crudo y una refinería, cuyas operaciones son fácilmente coordinadas con el objeto de producir azúcar blanco de jugo de la caña sin los inconvenientes que presenta la usual división de la industria del azúcar en dos negocios distintos y separados.

LAS TRES RAMAS DE LA INDUSTRIA AZUCARERA

"El asunto naturalmente se divide en tres ramas principales: la fabricación del crudo, el transporte de éste desde el central a la refinería y la refinación de los productos especiales.

"Uno de los mayores beneficios derivados del uso de crudos de alta graduación es el aumento de la producción y la correspondiente disminución de los gastos. La calidad del azúcar granulado producido con azúcares crudos de alta graduación, es completamente distinta. Cuanto más puro y más ligero sea el guarapo, permite una cristalización más perfecta y sin color, como se ha demostrado por las determinaciones calorimétricas de los azúcares refinados por los dos procedimientos.

LAS VENTAJAS DE LA UNION DE INTERESES

"De estas observaciones parecen deducirse ventajas de la unión de intereses entre el productor y el refinador.

"El procedimiento consiste en refinar el crudo de alta graduación tan pronto como se produce, elaboración que se practica ya en varios centrales muy conocidos donde se fabrica el azúcar crudo ordinario y se refina después en la misma fábrica.

"Cuando se trata de compañías distintas, los azúcares crudos especiales pueden comprarse sobre bases de arreglo determinadas con anterioridad, de acuerdo con los gastos de ambas partes, considerados conjuntamente.

"En el caso de refinerías ya establecidas fuera de los países donde se produce el azúcar crudo, el método ideal será importar los crudos especiales sin envasar y bombearlos directamente desde los tanques del vapor a las fundidoras de las refinerías.

CONSECUENCIAS DE LA DIFICULTAD DE LLEGAR AL ACUERDO

"La ventaja económica para el refinador consiste en disponer de azúcar especialmente fabricada para la refinación, más bien que para el propósito de obtener tantos sacos de azúcar crudo como sea posible para el crédito de la plantación, y tales ventajas serán más apreciadas a medida que aumente la competencia mundial.

"La inherente dificultad del productor de crudos y del refinador en llegar a un acuerdo sobre el precio, probablemente obligará a los productores de azúcares a refinar su producto con el fin de aprovecharse de aquella ventaja. Donde las unidades manufactureras son pequeñas, la conjunción de intereses en una refinería central ofrece la más rápida solución del problema. Este movimiento puede provocar una radical redistribución de la industria del azúcar refinada de caña del mundo.

TU TE BAÑAS CON BOMBA "PRAT"

CHAS. LINDBERGH, DOCTOR HONORIS CAUSA EN DERECHO

La Universidad de Madison es la que ha conferido al aviador ese doctorado honorífico

MADISON, Wisconsin, junio 18. (U. P.) — Esta Universidad acaba de conferir al coronel Charles Lindbergh, el grado de doctor honorario en Derecho.

Lindbergh estudió en estas aulas, que abandonó hace seis años para dedicarse a la aviación.

BATALLA EN LAS CALLES DE KAVALA

LONDRES, junio 19. (U. P.) — Un despacho al "Daily Express" desde Salónica, vía Belgrado, dice hoy que han perecido numerosos obreros en una batalla campal librada en las calles de Kavala. El mensaje dice también que el Gobierno griego ha ordenado que las tropas ocupen todos los edificios públicos.

ALEMANIA Y RUMANIA

BERLIN, junio 18 (SR).—El Banco Nacional ha rehusado participar en la acción de los bancos de emisión para la estabilización del sistema monetario rumano.

LOS VIAJES MODERNOS
Se acerca el momento de preparar su viaje hacia las playas y montañas
HAGA USTED SU PLAN E ITINERARIO
Consúltenos después y le daremos precio fijo comprendiendo TODOS LOS GASTOS (incluso Impuestos y propinas) del viaje proyectado.
INDEPENDENCIA
EFICACIA
CONFORT
90 AÑOS DE EXPERIENCIA DE LA AGENCIA LUBIN, PARIS
HEMOS RECIBIDO EL NUMERO 21 DE
"PARISINA"
VEANOS
"PARISINA"
OBRAPIA 33
(altos de la Bolsa)
TELEFONO A-6509

M.E.C.D. 2016

DIARIO DE LA MARINA

FUNDADO EN 1832.
DIRIGIDO HASTA 1919 POR DON NICOLAS RIVERO Y MUÑIZ
DIRECTOR: JOSE IGNACIO RIVERO Y ALONSO
Editado por la Compañía DIARIO DE LA MARINA (S. A.), cuyo programa consiste "en la defensa de los intereses generales y permanentes de la Nación cubana, de los especiales de la colonia española establecida en la misma y de la unión y armonía entre los diversos elementos que conviven en el país"—Art. 1o. de los Estatutos.
Presidente: Conde del Rivero.
Secretario: Manuel Abril y Ochoa. Tesorero: Joaquín Pina.
Administrador: Dr. Aurelio Hernández Miró.

OFICINAS:
Habana . . . . . Prado 103.
Nueva York . . . . . Broadway at 71 st. St.
Madrid . . . . . Recoletos 10.
París . . . . . 61 Boulevard Haussman.

PRECIOS DE SUSCRIPCION:

HABANA		PROVINCIAS		EXTRANJERO	
1 mes	$ 1.60	1 mes	$ 1.70	1 año	$21.00
3 idem	„ 4.80	3 idem	„ 5.00	6 meses	11.00
6 idem	„ 9.00	6 idem	„ 9.50	3 idem	„ 6.00
1 año	18.00	1 año	19.00		

SUSCRIPCION DOMINICAL
Sólo para el extranjero.
(Países comprendidos en la Unión Postal)
6 meses . . . . . $ 4.20
1 año . . . . . „ 8.40
(Países no comprendidos en la Unión Postal)
6 meses . . . . . $ 5.00
1 año . . . . . „ 10.00
Esta suscripción solo da derecho al número de los domingos.

TELEFONOS:

Quejas de suscriptores	A-8404	Repórters	A-5405
Anuncios clasificados y de Suscriptores	A-1014	Departamento de Radio	A-4732
	A-3333		M-7714
Anuncios Administración	A-5334	Fotógrafo y Rotograbado	M-6844
Redacción	A-0301	Imprenta	M-9665
		Secretario de Dirección	M-9785

EDITORIALES

Iniquidades de la Tributación Urbana

Muy hondo malestar y muy fundada alarma reina entre los propietarios con motivo de la actuación de algunos funcionarios municipales. Ahora, cuando llega la primera quincena de Junio, breve y único período que la ley les concede para declarar la renta de las fincas urbanas, es cuando la comisión de amillaramiento va a resolver los expedientes del año pasado. Es decir, que en todo el presente año económico se les ha venido obligando a pagar una contribución superior a la correspondiente a la renta rebajada ya en Junio anterior, y como los alquileres siguen en baja, los que ahora se declaren en nada afectarán a la tributación, que debiera ser reducida proporcionalmente, pues es ahora cuando empezarán a surtir efecto las declaraciones del año anterior, superiores a las del presente.

Nunca se dirá con bastante propiedad lo absurdo del régimen tributario de la propiedad urbana. Para calificar con justicia las torpísimas leyes que lo rigen habría que escoger las palabras más enérgicamente despectivas del diccionario. Esas leyes parecen obras de locos.

Todo el régimen se asienta sobre una flagrante falsedad: que la renta anual de una casa consiste en el producto que resulte de la multiplicación del alquiler mensual por doce, es decir, por el número de los meses del año. Si la casa está desalquilada tres, cuatro o seis meses, no importa: para la ley el propietario cobra los doce meses. Con esta falsedad la ley misma echa por tierra la propia regla fundamental con que pretende fijar la proporcionalidad del tributo en el doce por ciento de la renta líquida, pues claro es que a medida que ésta disminuye por falta de alquileres, ese tanto por ciento de tributación se aumenta en proporción desigual para cada propietario, según el tiempo que dure la desocupación de la casa, siendo para uno el veinte, para otro el treinta, para el de más allá el cuarenta, el cincuenta, etc.

El colmo del absurdo y la plenitud de la iniquidad llegan cuando la casa permanece desalquilada la mayor parte del año o todo el año, caso frecuente en la actualidad. Entonces el propietario paga por lo que no cobra, por una renta que se supone caprichosamente contra la evidencia de la improductividad de la finca. Este es un verdadero impuesto sobre la pérdida, destinado a acelerar la ruina del propietario. Véase si esto no es verdadera demencia.

En comparación con este despojo han de aparecer pequeños y desdeñables otros absurdos del régimen, que, sin embargo, agravan considerablemente la situación del propietario, como el de tener por posible que en una quincena, la segunda de Junio, se tramiten los expedientes de alteración de renta, cuyas resoluciones han de regir desde el día primero de Julio; como el de limitar a un solo corto plazo de quince días el derecho del propietario a declarar la renta, sujeta a contínua oscilación, mientras el alcalde lo tiene para investigarla y aumentarla durante todo el año; el de suponer que en el veinticinco por ciento llamado de huecos y reparos, que se descuenta de la supuesta renta bruta para deducir la líquida, caben todos los gastos, hasta los extraordinarios que a menudo impone la sanidad y las costas de desahucios y demás reclamaciones contra los inquilinos que no pagan.

Los efectos ruinosos de la ley los completa la administración municipal, oprimiendo al propietario en los tórculos del inicuo régimen, sin más mira que la de aumentar la recaudación, ideal administrativo y financiero de todo alcalde. El actual, el bien querido doctor Miguel Mariano Gómez, prometió reiteradamente promover la rebaja de la contribución al ocho por ciento, alivio pequeño, pero alivio al fin, y no hay duda de que algún día cumplirá su promesa.

Pero entre tanto, y después y siempre, mientras perdure el odioso régimen que parece expresamente ideado para saquear y vejar al propietario, tratándolo como a un enemigo dañoso, las injusticias prevalecerán, y el gobierno municipal seguirá tan desnaturalizado como ahora, como un poder detentador de la riqueza y ofensivo a la dignidad del ciudadano.

Causa asombro considerar que este régimen cuente ya veinte años de vida, y que la paciencia y la resignación de los contribuyentes no se haya agotado todavía. Al contrario, parece que sus caudales son infinitos.

Y los legisladores que andan a caza de iniciativas progresistas ¿qué hacen que no se fijan en esta de reformar siquiera con sentido común, el régimen tributario de la propiedad urbana?

Aparte de las razones de justicia indicadas, el asunto es de notoria trascendencia nacional: la propiedad urbana es una de las pocas fuentes de riqueza que quedan al cubano. Si las leyes y el gobierno municipal siguen persiguiéndola y atacándola con la misma necia saña que hasta ahora, pronto cambiará también de manos. Y de seguro que los dueños extranjeros, con menos paciencia que los nacionales, sabrán obtener un régimen que no les agravie.

ACTUALIDAD INTERNACIONAL

HOOVER PRESIDENTE

POR TIBURCIO CASTAÑEDA

Este Partido ha procedido, como siempre, con una habilidad extraordinaria en todos los momentos, desde que el Presidente Coolidge por propia iniciativa, y además para seguir la tradición del Partido Republicano en el cual ningún Presidente lo ha sido durante tres períodos presidenciales consecutivos, y obedeciendo esta tradición, se excedió el Presidente Coolidge de esta inveterada costumbre, porque realmente, cuando él llegó a la Presidencia, no fué por elección, sino para reemplazar, como Vice-Presidente que era a Harding, que acababa de fallecer; a la muerte de éste fué elegido Presidente Mr. Coolidge, que terminara el 4 de Marzo próximo su período presidencial, por elección.

Lo mismo pasó con Theodore Roosevelt, que llegó a la Presidencia para llenar la vacante que había producido la muerte violenta del Presidente Mc Kinley; y Roosevelt fué elegido Presidente al terminar ese incompleto primer período Presidencial. Luego intentó ser por segunda vez Presidente electo, compitiendo con Taft, pero no llegó a ser candidato.

Ahora nadie ha dudado de la seriedad política del Presidente Coolidge, que, desde su lugar de veraneo, el año pasado, anunció que no deseaba ser candidato a la Presidencia.

Luego repitió esa misma decisión suya durante el invierno último, y desde entonces comenzó el Partido Republicano a fijarse en algún candidato que estuviese identificado con el Presidente Coolidge; y después se ha visto que aún permaneciendo fiel a lo manifestado de no aspirar a la Presidencia, y presentada por Hoover, Secretario de Comercio del Gabinete de Coolidge, su candidatura la la Presidencia, se reservaba en franquía Mr. Coolidge aconsejado por el Secretario de Hacienda, Mr. Mellon y otros, para que éste y sus amigos presentasen su candidatura en la Convención Republicana de Kansas City, en caso de que se temiese que Hoover iba a ser derrotado.

Había un poderoso motivo para temer la la derrota de Hoover y era la nutrida manifestación de cultivadores de los Estados que forman **the corn belt**— el cinturón del maiz, —que habían anunciado que vendrían en una caravana de más de mil automóviles, recorriendo más de 500 millas, desde el Estado de Illinois para hacer irrupción en la Convención y protestar contra la candidatura de Hoover, adversario decidido, como el Presidente Coolidge y todo su Gabinete de la ley Mc Nary-Haugen de auxilio a la agricultura, que fué vetada, como relaté aquí, en este DIARIO, con frasss enérgicas, por el Presidente Coolidge.

Pero el Programa de los agricultores del "Cinturón del maiz", no pudo cumplirse. Llegaron sí en caravana unos 400; pero como no eran Delegados a la Convención, tuvieron que contentarse con ir a Eagle's Hall— el Salón del Aguila —y hablar y gritar contra el Gobierno de Coolidge, vigilados por un buen golpe de policías; pero en cuanto a entrar en el salón de la Convención de Kansas City y alborotar allí, ello no fué posible porque sólo entraban en él los Delegados del Partido Republicano y ellos no lo eran.

No hay duda alguna que Mr. Hoover era el candidato tanto de Mr. Coolidge como de Mr. Mellon; pero ambos soy muy precavidos, y era posible que hubiera alguna combinación secreta entre un grupo de Delegados para presentar algún otro candidato que no fuese Mr. Hoover, y había que estar prevenido.

Mr. Mellon que además de ser Secretario de Hacienda y muy amigo de Mr. Coolidge, es multi-millonario y muy influyente en Filadelfia, habiéndole entregado sus votos nada menos que 79 Delegados, y siendo además muy cauto, esperaba que alguien comenzase por designar a Mr. Hoover y además que se viese que éste iba a triunfar, para arrojar todo el peso de sus 79 Delegados a favor de Hoover y por último, que no se empezase la votación hasta que se viese que el triunfo de Hoover era seguro; vió que no atendía a esta última recomendación William S. Vare, Cacique de Filadelfia y rechazado a las puertas del Senado hace seis meses por haber obtenido el acta por compra de votos, Vare desatendió la recomendación de Mr. Mellon, y votó, con sus amigos, por Hoover.

Delante de él estaban los 79 Delegados que seguían sus impresiones, y Mellon se levantó, y en vez de un discurso lato, que de él se esperaba, pronunció sólo 18 palabras que traducidas del inglés dicen: "Propongo a mis colegas de esta Delegación que votemos por él (Hoover) desde la primera votación".

Y allá fueron los 79 Delegados de Pensilvania de Mellon, y cientos de otros a votar por Hoover.

Hoover tuvo en el primer escrutinio 676 votos, contra 395, y al final resultó elegido; y como sólo se necesitaban 545 para ser desginado, Hoover triunfó.

No hay que olvidar que en los 72 años de existencia del Partido Republicano, sólo ha habido tres Presidentes Demócratas.

Mientras tanto los amigos de Alfred Smith se preparan para llevar suficiente número de Delegados a la Convención Demócrata que se abrirá el día 20 del corriente en Houston, Estado de Tejas.

No será tan fácil el triunfo de Smith como lo ha sido el de Hoover, porque hay por lo menos un candidato que es activo y que ha ido pronunciando discursos en numerosos Estados en Abril y Mayo: ese es Reed, de Kentucky, que siempre ha estado en oposición a su Partido; fué un constante adversario de Woodrow Wilson y ahora lo es de Smith.

Otro adversario de Smith será Heflin, que en la misma ciudad de Albany, capital del Estado de New York, ha ido a atacar a Smith por su catolicismo; y éste ha sido tan generoso con él, que no teniendo local para hablar contra ese Gobernador, éste se lo facilitó; rasgo que demuestra el carácter noble del Candidato a la Presidencia de los Estados Unidos por el Partido Democrático.

DESDE NEW YORK

EL JOVEN LONG

HACE alguno saños tuvo un momento de notoriedad el joven Mr. Russell, elegido Gobernador democrático del Estado importante, republicano y adelantado de Massachusetts. No había llegado a los 37 años aquel político, que hizo algunas cosas buenas, entre ellas lograr una reducción del número de empleados públicos.

Murió joven, favor que, según los griegos, conceden los dioses a los varones virtuosos.

Ahora ha aparecido en Louisiana, el joven Mr. Long, que ha subido al Gobierno de aquel Estado hermoso y amable, a la edad de 34 años. La carrera de este **politician** ha sido rápida y temprana en todos sus escalones. Nacido en una finca de campo y de padres muy pobres, trabajaba a los 11 años ganando un jornal de 35 centavos; a los 13 vendía libros de texto a domicilio en su localidad; a los 16 vendía libros de otras clases en su distrito, por cuenta de un comerciante, y como, además, los leía, adquirió instrucción. Luego aprendió a parar letra y fué cajista en dos periódicos rurales, el "Sentinel" de Winnfield y el "Times" de Dodson.

Como el campo no bastaba a su ambición, se trasladó a Shreveport, que es hoy ciudad de 40 mil habitantes, donde se colocó de vendedor ambulante en una Compañía que fabricaba un sustituto de la tocineta. Allí tuvo unos rasgos de audacia: se casó a los 19 años con una joven, Miss Rosa Mc Connell, que no tenía dinero, pero sí lo que vale más que todo el oro guardado en el Banco de Inglaterra: belleza y talento.

El novio también estaba mal de fondos; tan mal que, después de casado, tuvo que tomar prestados 450 dollars, con los cuales y algo que había economizado, fué a la Universidad de Tulane, donde en 7 meses, estudiando 14 horas diarias y con la preparación que traía, se hizo abogado. Tenía entonces 20 años.

Tres después, y cuando su bufete le daba para vivir, pero no "para tomar sopa de tortuga con cuchara de oro"—como dice un personaje de una novela de Dikens—tuvo un atrevimiento que asombró, y aun indignó, a los veteranos de la política: presentó su candidatura para Jefe de la Comisión de Ferrocarriles del Estado. En muchos distritos de éste se había hecho amigos cuando había perambulado vendiendo libros primero y después el sustituto del tocino.

Hizo una campaña arrolladora. Hablaba bien; y entre discurso y discurso, conversaba con gracia y con buen sentido. Sabía trastear a la gente; mostró un conocimiento de los asuntos de la Comisión Ferroviaria y de las cosas que ésta podría hacer, que los hombres de negocios se fueron detrás de él.

Derrotó a sus cuatro competidores, que eran todos **politicians** machuchos, pero sin ideas; como el joven Bonaparte, en su deslumbradora campaña de Italia, había "despampirolado"—dicho sea con respeto—a los veteranos y adocenados generales austriacos.

El joven Huey P. Long—porque se llama Huey, nombre al parecer chino—hizo, en la Comisión Ferroviaria, algo de habilidad y de utilidad que siempre da resultado a los políticos en este país: portarse bien. Trabajó en la Comisión, cumplió todas sus promesas, introdujo mejoras, sirvió al pueblo que lo había elegido. En los largos años de residencia que llevo aquí, siguiendo los asuntos públicos, he podido observar que, si bastantes políticos maleantes prosperan, también hacen carrera los decentes; y con frecuencia hay que poner a estos en las candidaturas para que, a su sombra, puedan aquellos ser elegidos.

"El valor—dice Carlyle—es un valor". En política, lo es también la virtud, contra lo que se figuran los adversarios del gobierno constitucional y limpia-botas de los dictadores.

El joven Long, después de cuatro años en la Comisión Ferroviaria, se sintió alentado por el éxito que tuvo en ella, a presentarse candidato al Gobierno del Estado en 1924. Perdió la partida pero con una votación tan fuerte, que anunció su propósito de volver a contender este año. Lo ha hecho y ha reunido más de 140.000 votos, uno de los mayores totales conocidos en aquel Estado.

Y ahora lo tiene de Gobernador la bella Louisiana, que ha sido francesa y española antes de ser americana, donde gobernó Gálvez, uno de los mejores administradores del reinado de Carlos III y donde el Alcalde Corregidor Almonaster, venido de las Baleares, puso el nombre de España en algunos nobles edificios de Nueva Orleans.

El joven Long será gobernador cuatro años; tendrá 38 cuando termine su mandato; la edad a que otros, menos vivos que él, comienzan a pensar que, acaso, les convendría ir estudiando la manera de conseguir que se les designase candidatos al Gobierno del Estado.

Es evidente que al joven Long "no se le paran las moscas encima" como aquí se dice de los sujetos despejados. Le deseo éxito en su gobierno honradamente ganado y que no se lo lleven, antes de tiempo, esos dioses griegos, que carecen de sentido común y solo sirven para adornar con sus estatuas los parques.

Antonio ESCOBAR.

New York, Junio de 1928.

DESDE LONDRES

EL FASCISMO EN LOS SALONES

EN estos momentos, cuando la temporada social se halla en su apogeo, el señor Carli, uno de los escritores fascistas mejor conocidos, ha lanzado una bomba en el seno de la alta sociedad romana. Bajo el epígrafe de "Mondanitá dell' epoca fascista", ha venido publicando una serie de artículos, en los cuales ataca a la sociedad romana, y, sobre todo a los "salons" de Roma, por su indiferencia, si no hostilidad efectiva, hacia el fascismo. Estos artículos, escritos con la indignación de un Juvenal, han sido tema de discusiones acaloradas, y corren rumores de que el señor Carli ha recibido por lo menos un reto a duelo. Los ataques contra los ricos ociosos, como es natural, siempre pueden contar con alguna popularidad entre las masas. Pero la actitud de las personas criticadas no han sido del todo hostil. Parecería que ciertos elementos de la aristocracia simpatizan, en general, con el deseo expresado por el señor Carli de infligir "lecciones muy severas" a aquella clase frívola de la sociedad que ha continuado llevando una vida que no está en armonía con esta "época de viril dinamismo italiano".

"El snobismo, las relaciones y vinculaciones cosmopolitas, el exotismo mórbido, la degeneración que proviene de corrientes de sangre exhaustas y de siglos de experiencias, han levantado una zona aislada en la cual el fascismo—con muy contadas excepciones—no entra, ni en el espíritu ni en la materia", ha declarado el señor Carli. Ha apelado a esas gentes para que "desaparezcan del mapa", y ha insistido que ya es tiempo que la Juventud Fascista abra las ventanas y ponga su sello sobre la sociedad del día, mediante una reorganización del llamado "mundo elegante", en la misma forma en que ya ha reorganizado en gran parte los mundos político, burocrático, financiero e intelectual. El salón romano, en una palabra, no debe constituir una excepción del axioma de que el fascismo debe fiscalizar todas las actividades nacionales.

"Un soplo de vida nueva"

Las protestas que este primer artículo provocó han dado lugar a que el señor Carli definiera su posición más exactamente. Ha explicado que su artículo no tenía la intención de atacar a la aristocracia en conjunto, sino más bien a aquella parte de la misma que dejaba de responder al adagio de "noblesse oblige", y que estaba arruinando su reputación orgullosa e histórica al abrir sus puertas a los "parvenus" ricos, vulgares y estúpidos, y al llevar una existencia corrompida y sin finalidad. Ha llegado hasta el punto de cambiar de terreno, en cierto modo. Ha citado el caso de la presencia de Mme. Sans Géne en la corte de Napoleón, como prueba de su aserto de que una revolución puede, y en verdad debiera, establecer su mundo social propio. Ha llegado a admitir, posteriormente, que el dar recepciones supone gastos cuantiosos, y, aparentemente, se ha contentado con pedir que, puesto que los fascistas, a pesar de todas las calumnias en contrario, no se han enriquecido con los despojos de las clases plutócratas, las damas y los caballeros de la sociedad debieran, por lo menos, admitir en su seno un soplo de vida nueva y del espíritu fascista, y, en sus diversiones y ocupaciones, inclinarse más hacia las características generales impuestas por el fascismo sobre la vida del pueblo italiano.

No es necesario estar completamente de acuerdo con el señor Carli cuando contesta en forma negativa a la pregunta que formula; si es que existe hoy día un solo salón fascista o un solo club en toda Italia, que lleve el sello fascista. Existen, en efecto, damas de la aristocracia romana que le informarán con toda franqueza que nunca invitan a sus palacios a personas que no sean fascistas, o que apoyen las ideas fascistas. Y aun cuando cualquiera de estas damas puede ser de un tinte fascista más atenuado, podrá verse en muchos salones distinguidos una buena proporción de invitados que lucen el emblema fascista en el pecho. A pesar de todo, la verdad, indudable, es que el fascismo todavía no se ha abierto francamente paso en la clase designada con el nombre de "alta sociedad", y que en muchos de los salones más distinguidos, los miembros del partido fascista son aceptados más bien que bienvenidos.

La posición de la mujer

Si es deseable, desde el punto de visita del Estado, que el fascismo fiscalice absolutamente todas sus actividades, el extremo es discutible. Parece casi seguro de semejante fiscalización de los salones causaría la destrucción de lo que implica generalmente la palabra. Uno de los artículos del señor Carli se basaba en la premisa de que la mujer no debiera asumir en la sociedad un lugar desproporcionado a sus facultades. Naturalmente, no causaba sorpresa que el señor Carli ridiculizara la aspiración feminista al voto, ni que aludiera a "miles de mujeres feas y estériles, que luchan en torno del cadáver parlamentario que nosotros (los hombres) hemos arrojado a las moscas". Pero el señor Carli ha llegado al extremo de negar que la "vida social" constituye natural y preeminentemente el dominio de la mujer. Insiste en que el dominio femenino en esta esfera es debido solamente a los efectos denigrantes de la democracia, que ha terminado por eliminar de los salones a los hombres verdaderamente viriles. Sostiene, con el ejemplo de América, que la hegemonía de la mujer es el producto del ultra-refinamiento siempre creciente de la civilización, y que constituye, por lo tanto, un signo de decadencia. Por consiguiente, el señor Carli propone que la mujer se limite a ser "la compañera respetada, protegida y adorada, pero no coronada", del hombre, quien deberá marcar el tono tanto en el salón, como en la vida pública, en la oficina, en la fábrica y en el campo.

Quizá estos puntos de vista—que, como es notorio, son compartidos por algunos fascistas que ocupan altos destinos—contribuyan en gran parte a explicar la acogida tan fría que los fascistas han recibido en algunos salones. Si el fascismo ha sido, y todavía es, un movimiento de hombres, en primer término, no cabe tampoco duda alguna de que una aportación considerable de trabajos sociales, de educación y humanitarios se debe al esfuerzo de numerosas mujeres, partidarias decididas y ardientes de dicho movimiento. Es de suponer que ellas y sus hermanas feministas no acojan con mucho entusiasmo esa ingerencia arbitraria en sus actividades sociales. Un gran admirador de la mujer, George Meredith, dijo en una ocasión que sería esta mujer o último que el hombre conseguiría dominar. El aforismo no carece de aplicación en la Italia moderna. Si las damas influyentes que hoy siguen abriendo sus salones son relegadas, deliberadamente, a un obscuro segundo término, ello podría traer consigo como resultado el que el fascismo perdiera en gran parte ese apoyo femenino que hoy acepta con espíritu de condescendencia, y que también podría orientar inclusive el movimiento fascista más y más hacia la izquierda.

Las consecuencias del problema planteado han de ser, pues, de la mayor importancia y del más alto interés en el desarrollo futuro del experimento fascista.

(De "The Times", Londres.)

A TRAVES DE LA VIDA

Por Héctor de Saavedra.

El hombre es un animal de costumbres que se arraigan de tal modo en su vida que le constituyen una segunda naturaleza. ¿Pueden ustedes creer que estoy echando de menos las "guaguas" de la Habana? Tan cierto como absurdo pero ¡qué quieren ustedes! así es la condición humana.

Y cuidado que se necesita ser difícil e inconforme para no estar satisfecho con este "viaje en común" como dicen en Francia por el sistema de ómnibus como lo tienen establecido. Ya en la Habana se puede tener una buena idea con las nuevas guaguas que si mal no recuerdo estaban pintadas de "colorado" y eran elegantísimas. A esta hora, como todas las cosas nuestras, estarán deslustradas, abolladas y con rasgaduras en los asientos. Las de Amaro, que eran verdes, presentaban con el color de la esperanza la expresión de una cosa culta, confortable y elegante. Al mes tenían ya el carácter del país, y desde el empleado que no cuidaba su ropa hasta el vehículo que no hacía su "toilette" sino una vez al día y de prisa, como dependiente retrasado por el sueño, todo se adaptaba a esa idiosincrasia que da al pueblo su vida a gritos, su andar en mangas de camisa y su poca costumbre a lo confortable y limpio. Por eso en cuanto barrieron las calles, que es cosa que se hace en todas las ciudades del mundo sin que nadie se asombre, se quedó encantado y suspenso por tan inusitada maravilla y echó los primeros cimientos de la Fama, al pedestal en que se había de colocar al Secretario de Obras Públicas; y esta gloria repercutió en el señor Presidente, que bien pasivo ha estado sufriendo tan ridículo holocausto, porque sin tildarle de soberbio tenía derecho a revolverse contra sus oficiosos apologistas diciéndoles airadamente:

—¿Es que se han figurado ustedes que soy el capataz de la basura? ¿o es que ustedes pensaban que el Presidente de la República se había creado para que mantuviera limpias las calles?

A estos extremos conduce una inconsciente y exagerada amabilidad cuando no se piensa que si el dueño de la casa tiene un buen cocinero es éste el que hace la comida y aquél no debe ser felicitado por la sabrosa sazón.

En fin, volvamos a las guaguas y permítaseme decir, no como crítica sino como comentario, que cierto orden y corrección no la alcanzaremos jamás, no porque seamos menos que nadie sino porque el clima y las costumbres nos imponen el estilo. ¿cómo se va a pretender comodidad en el asiento del tranvía si el vecino no está sentado como Dios manda sino acostado sobre la rabadilla? Muchas veces he tenido que decirle al compañero que la suerte me deparaba:

—Echate "pa" allá, chico. No te lo cojas todo.

Y el pasajero (sin distinción de color) me hacía sitio, unas veces de mala gana y otras dando un gruñido.

Debo advertir que si empleaba el tuteo y la forma familiar en la expresión era debido a que la política me dió muy malos resultados.

Otra cosa que no convida a montar en guagua, en la Habana, es la tolerancia de que puedan ir tantos pasajeros como puedan entrar. Esta situación semejante a la de las sardinas en cuñete, es muy incómoda, pero como le oí decir a un mulatico:—Es "asegún con quien se "restriegue".

En ninguna parte del mundo que yo conozco, se permiten más pasajeros que los sentados, porque en New York nadie va en la plataforma. Da gusto viajar en guagua, sin apretones ni violencias y cuando se recuerda lo que son el "elevado", el "subterraneo" y los tranvías, parece que se está en otro país. El "confort" que es cosa que están gustando los hombres del presente, se traduce en esos mismos servicios que se hacen en mejor forma. Hay carros automóviles de veinte o más pasajeros que van a Boston, y a otros muchos lugares cuyo transporte puede rendirse en el día. Son modelos de comodidad y de buen gusto que casi toca en el lujo. No obstante apenas son un poco más caros que el ferrocarril.

Lo que me produce ahora cierta nostalgia de mi tierra y de mis guaguas, es aquella dulce familiaridad que reina entre los pasajeros, cuando se hacen las confidencias a gritos o cuando nos desarrollan las opiniones políticas.

Los "choferes" son amigos o conocidos de los pasajeros y muchas veces, ensimismado en las preocupaciones no he advertido la llegada hasta que el chofer no me ha gritado:

—¿Va "pa" Marianao, doctor? ¿No se apea en Bagatelle?

¡Oh, aromas divinos que perfumáis la vida!

New York, Junio 9 de 1928.

Gran Bretaña y Egipto

POR GIOVANNI ENGELY

LA crisis producida en las relaciones entre el Imperio Británico y Egipto puede ser comprendida únicamente encuadrándola en sus antecedentes, que asciende hasta la declaración unilateral del 28 de febrero de 1922, con la cual Gran Bretaña terminó su protectorado sobre Egipto y proclamó a este estado soberano e independiente. La soberanía, sin embargo, estaba limitada por cuatro reservas: a) la seguridad de las comunicaciones del Imperio Británico en Egipto; b) la defensa de Egipto contra toda agresión o intervención, sea directa o indirecta, de parte de una potencia extranjera; c) la protección de los intereses extranjeros en Egipto y la de las minorías; d) el Sudán.

En otras palabras: Gran Bretaña, substancialmente, confiaba a los egipcios la administración de los asuntos internos del país (pero no del Sudán), conservando la de los asuntos exteriores y los militares, en lo que éstos tenían relación con los primeros. Si bien el gobierno egipcio insistió sobre la unilateralidad de la declaración hasta tal punto que cuando recibió la invitación de parte de Gran Bretaña para enviar una delegación a la Conferencia de Lausana rehusó, sería sin embargo un error creer que la considerase como inexistente. Tan cierto es que sólo en virtud de la declaración, el 15 de marzo de 1922, el sultán Fuad proclamó a Egipto estado independiente y asumió el título de Rey, mientras que el 3 de abril del mismo año fué designada una comisión con el propósito de preparar la Constitución.

No hay duda, sin embargo, de que la situación así creada en Egipto fuese anómala, puesto que de soberanía plena y completa, en la práctica, no se podía hablar, y, por otra parte, Egipto no era ya un protectorado, pero tampoco era un dominio, ni una colonia, ni una dependencia, ni un mandato. No faltaron, sea de parte de Gran Bretaña como de parte de Egipto, iniciativas para llegar a una mayor comprensión de las necesidades recíprocas y para establecer más claramente la posición constitucional de Egipto. Los lectores recuerden tal vez a este respecto las conversaciones que se efectuaron en Londres (25 de septiembre y 3 de octubre de 1924) entre Mr. Macdonald, entonces primer ministro y secretario de Relaciones Exteriores, y Zaghul Bajá, primer ministro y jefe del "Wafd".

Los pedidos de Zaghul eran en substancia los siguientes: a) retiro de todas las fuerzas británicas del territorio egipcio; b) retiro de todos los consejeros financieros y judiciales; c) cese de toda fiscalización británica sobre el gobierno egipcio, especialmente respecto a las relaciones con los países extranjeros; d) abandono por parte del gobierno británico de su privilegio de proteger a los extranjeros y a las minorías en Egipto; e) abandono de parte del gobierno británico de su derecho de proteger el Canal de Suez.

Estos pedidos fueron considerados completamente inaceptables por Macdonald.

Examinemos ahora los puntos principales del tratado negociado entre Sir Austen Chamberlain y Sarwat bajá; a) el gobierno británico, sujeto a los compromisos asumidos con el "Covenant" de la Liga de las Naciones, ayudará a Egipto en el caso de un ataque o de una agresión; b) Gran Bretaña tendrá el derecho de mantener en el territorio egipcio las fuerzas armadas que el gobierno británico crea necesarias para la protección de las líneas de comunicación del Imperio; c) la cuestión de las localidades en las cuales deberán permanecer las fuerzas británicas será examinada nuevamente después de diez años, y en la hipótesis de que no sea posible llegar a un acuerdo ella podrá ser sometida al Consejo de la Liga de las Naciones; d) el gobierno británico empleará toda su influencia ante las potencias que posean derechos capitulares en Egipto para obtener una modificación del régimen; el gobierno británico empleará sus buenos oficios para la admisión de Egipto en la Liga de las Naciones; f) Gran Bretaña será representada ante la Corte egipcia por un embajador ,al cual le será garantizada la precedencia sobre todos los demás representantes extranjeros.

Comparando este esquema de tratado —que Nahas bajá, presidente del Parlamento y del "Wafd", en una conversación mantenida con Lord Lloyd, el 27 de febrero, se negó hasta discutir debido a que "el tratado no preveía la completa evacuación del territorio egipcio por el ejército británico"— con las cuatro reservas de la declación de 1822, no se podría afirmar que las concesiones hechas por Gran Bretaña hubieran sido en el momento de gran importancia, especialmente si se tiene presente que las demandas formuladas a su tiempo por Zaghul bajá son todavía consideradas indispensables por el "Wafd", que tiene la mayoría en el Parlamento. Pero el problema, en nuestra opinión, no puede ser enfocado desde un punto de vista, estaríamos por decir, de contador. En realidad, con el esquema de tratado sugerido por Sir Austen Chamberlain Gran Bretaña vendría a aplicar en Egipto el principio imperial, que es el de hacer, progresivamente, participar a las poblaciones del Imperio, sea en el gobierno de sí mismas, sea en el del Imperio, en relación con la aumentada capacidad de cada una de ellas y el sentido de responsabilidad hacia el Imperio. No hay duda, pues, de que si Egipto hubiese aceptado el esquema de tratado propuesto se habría convertido con el tiempo en un dominio, es decir, habría quedado siempre en la órbita del Imperio, pero completamente libre. Desgraciadamente, este proceso político británico es demasiado sutil y original para poder ser comprendido por la mayoría de los hombres políticos egipcios, los cuales no creen en otra cosa que en el dogma de la independencia absoluta, pero esta representaría, en la mejor de las hipótesis, una permanente espada de Damocles sobre la seguridad del Imperio y por lo tanto Gran Bretaña no puede concederla.

El resultado inmediato de la divergencia entre la política británica, que se halla siempre en contínua evolución, y la por lo menos hasta hoy estática de Egipto, es que el gobierno británico ha apretado los términos; la nota redactada en términos enérgicos y entregada por Lord Lloyd a Sarwa bajá el 7 de marzo es a este respecto, significativa. De esta divergencia podrán derivarse inconvenientes para Gran Bretaña, pero serán ciertamente mayores los que se deriven para Egipto, que, en su propio interés, por la misma fuerza de las cosas tendrá antes o después, que terminar por aceptar un compromiso que, salvaguardando su independencia, tenga en cuenta los intereses imperiales.

(Del Corriere della Sera, Milán).

CARTAS DE PARIS

DE NUESTRA REDACCION EN PARIS

PRECIOSO mes de Mayo! Todo el mundo se queja, tose, se suena y muchos ojos hermosos lloran sin motivo sentimental.

—¡Que le aproveche —es la fórmula sagrada.

Los comerciantes de bombones y otras mercancías "frescas" están arruinados: los únicos que hacen buenos negocios son los farmacéuticos. Parece que el mes de mayo de que disfrutamos en este año de 1928, es el más frío que ha habido en la "Ville Lumiere" desde hace 50 años.

El día 12 de mayo hemos tenido dos grados, poco faltó para que helase. Además el tiempo que **disfrutamos** es más bien el que corresponde a la primera quincena de marzo y no al mes de las flores. ¿Será verdad que el mundo se enfría?

* * *

El duque-poeta solitario de Vittoriale, que ha pasado largo tiempo en la más completa soledad, sin recibir a ninguna persona, ha terminado su libro de memorias que titula **"Il Compagno dagli occhi senza cigli."**

Este título de la producción de d'Annunzio es el del primer capítulo del libro y en él se trata de un camarada de colegio muy querido cuyos ojos no tenían pestañas. El muchacho con los ojos feos fué compañero en las escapadas del poeta y desaparece de la vida de d'Annunzio —éste lo pierde de vista, cosa muy fácil para un hombre de tantas ocupaciones— hasta que después de muchos años, maltrecho, enfermo, miserable, vuelve a aparecer en la espléndida vida del hombre de Fiume.

Otro capítulo es un itinerario báquico de las ciudades de Italia, según un escrito antiguo encontrado en Ferrara. El "sommelier" o "gran copero".

En otro capítulo d'Annunzio, esperando, como Shelly, que un naufragio terminase trágicamente con su corta existencia—¡29 años apenas!— se embarca en un buque vetusto comido por la polilla de Venecia a Dalmacia. El barco se hunde, pero d'Annunzio y su amigo— el poeta nunca viaja solo, hasta para morir lleva un amigo, se salvan y el poeta espera resignado alcanzar los 99 años que le ha predicho una gitana de Florencia.

Después, en Foscana, d'Anunzio encontró en el campo a un pastor que llevaba en el bolsillo de su abrigo rústico el primer canto de la **Divina Comedia**, regalo de su abuelo, quien había copiado de su puño y letra dichos versos. Extraña tanta aplicación en un hombre tosco y sin educación, pero aun es muy curioso que el duque-poeta haya pedido al pastor que le recitara los divinos versos de la obra. Así lo hizo él y d'Anuncio lo afirma con mucha seriedad.

"....y nunca me pareció el Dante tan grande y tan hermoso",—concluye.

Este libro de memorias está dedicado a Eleonora Duse "que de su genio y de su amor en toda su vida de éxodo hizo alternar una luz de fanal con la luz de una hoguera".

Paul Morand nos relata en uno de sus cuentos que le dieron celebridad parisiense, **La Noche de Finlandia**, una extraordinaria aventura en que todos los personajes estaban desnudos. Efectivamente, según él al llegar a un puerto de Finlandia uno de sus amigos lo llevó a un círculo en el cual se distraían apaciblemente una serie de familias, desde el abuelo hasta los niños, perfectamente desnudos. Las mujeres tejían, los niños jugaban en un gimnasio, los jóvenes de ambos sexos se bañaban en una piscina: lo extraordinario es que nadie le daba importancia al desnudo.... excepto el curioso viajero y novelista francés, quien se enamoró de una sueca de la que no pudo obtener ningún favor, sino cuando salió del extraño círculo, es decir, una vez que estaba vestida.

Pero hé aquí que M. Maurice de Waleffe, que hizo un viaje por estas tierras árticas en el invierno último, al llegar a Hedsinsfons, en Finlandia, lo primero que le preguntaron los habitantes de la región fué la dirección del círculo descrito por Morand. Ellos nunca habían oido hablar de su existencia y una curiosidad muy natural y muy humana les incitaba::

Ah! la imaginación de los poet

Pepe Barrientos Tomará Parte en Dos Carreras Esta Semana

Esta Tarde se Efectua la Regata Interuniversitaria en el Rio Hudson

En el Inning de Recoger los Bates Bottomley Puso la Pelota del Tamaño de un Corojo y Empató el Juego a Dos Carreras a los "Rojos"

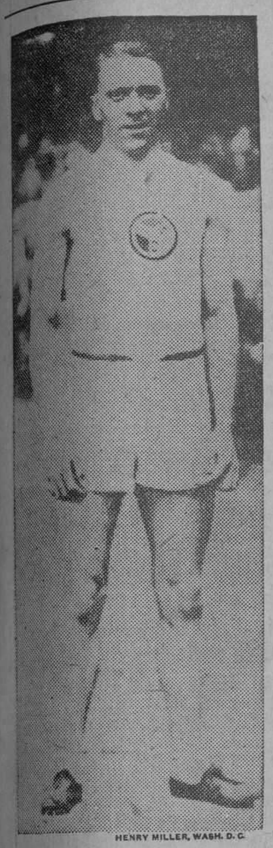

HENRY MILLER, WASH. D. C.

Joie Ray

Joie Ray, el famoso corredor de distancia larga a quien los expertos aseguran un gran éxito en los próximos Juegos Olímpicos de Bruselas.

Después de ese peliculazo Adolfo Luque abandonó el box, ocupándolo Kolp que fué el ganador, pues en el décimo cuarto episodio el Cincinnati logró hacer la carrera de la decisión cuando ya había dos outs

CINCINNATI, junio 18. (UP).—Adolfo Luque volvió a dar hoy un día de gloria al Cincinnati, y su team cree ahora que volverá pronto a ocupar el primer lugar de la Liga Nacional.

Luque, desde el 29 de mayo no ha podido pitchear a causa de la lesión que sufrió en un brazo. Hoy lanzó los diez primeros innings con un magnífico estilo, conteniendo los Reds la racha de triunfos de los Cardenales, venciéndolos por score de tres a dos, en un brillante desafío a catorce innings. Con dos outs en el noveno, y teniendo los Reds una ventaja de una carrera, cometió el error de pitchear una bola inside a Jimm Bottomley, quien pronto la hizo perder en el distante right field y obligó a jugar innings extra.

Luque abandonó el box después de pitchear diez innings, pero Ray Kolp desempeñó bien esta posición y además contribuyó a la carrera decisiva en el décimocuarto inning con un single al left center, con Charley Dressen en segunda y dos outs.

En los diez innings que pitcheó Luque, sólo permitió seis hits y cinco de ellos fueron batazos de extra base. Bottomley y Roettger dieron dobles, anotando la primera carrera del juego en el segundo inning. Holm dobló sobre el short después de haber sido transferido Douhit, pero un par de hermosas tiradas de Callaghan y Ford retiraron a Douhit en el plate de ese inning.

Aunque estaba demasiado cansado para pitchear más de diez innings, Luque no sufrió un colapso. El calor era sofocante esta tarde y extraña que durase tanto tiempo en vista de que se encontraba fuera de práctica debido a la operación que se le practicó en los tonsilis.

Después de retirarse del box, Luque se cambió de traje y presenció los últimos innings desde el grand stand, mostrándose feliz al ver que su club obtenía la victoria.

Los Reds se encuentran ahora dos juegos por debajo de los Cardenales. Mañana jugarán un juego aplazado, ocupando el box Pete Donohue.

Score:

SAN LUIS

	V.	C.	H.	O.	A.	E.
Douhit, cf	5	0	1	7	0	0
Holm, 3b	5	0	2	3	4	0
Frisch, 2b	6	0	0	4	3	0
Bottomley, 1b	5	2	2	16	0	0
Hafey, lf	5	0	2	2	0	0
Roettger, rf	6	0	1	4	0	0
Wilson, c	5	0	0	4	0	0
Maranville, ss	2	0	0	1	3	0
Harper (1)	0	0	0	0	0	0
Thevenow, ss	2	0	0	0	3	1
Rhem, p	2	0	0	0	3	0
High (2)	1	0	0	0	0	0
Johnson, p	2	0	0	0	1	0
Haid, p	0	0	0	0	0	0
Totales	46	2	8z	41	17	1

(1) Harper bateó por Maranville en el octavo.

z Había dos outs cuando se hizo la carrera decisiva.

(2) High bateó por Rhem en el octavo.

CINCINNATI

	V.	C.	H.	O.	A.	E.
Critz, 2b	5	0	0	2	5	0
Callaghan, lf	5	0	0	4	1	0
Pipp, 1b	2	0	1	8	0	0
Zitzman (3)	0	1	0	0	0	0
Kelly, 1b	2	0	1	11	1	0
Walker, rf	5	1	1	3	0	0
Allen, cf	6	0	0	2	0	0
Dressen, 3b	6	1	2	1	1	0
Picinich, c	6	0	1	6	1	0
Ford, ss	6	0	0	4	9	0
Luque, p	3	0	1	1	3	0
Sukeforth (4)	1	0	0	0	0	0
Kolp, p	2	0	2	0	3	0
Totales	49	3	9	42	24	0

(3) Zitzmann corrió por Pipp en el séptimo.

(4) Sukeforth bateó por Luque en el décimo.

Anotación por entradas

San Luis . . 010 000 001 000 00—2

Cincinnati . . 000 000 200 000 01—3

Sumario

Two base hits: Holm; Bottomley; Roettger: Kelly; Walker; Dressen.

Three base hit: Hafey.

Home run: Bottomley.

Double plays: Frisch, Maranville y Bottomley; Critz, Ford y Kelly.

Bases por bolas: por Rhem 1; por Johnson 3; por Luque 2; por Kolp una.

Pitcher ganador: Kalp.

Pitcher perdedor: Haid.

Quedados en bases: San Luis 7; Cincinnati 10.

Tiempo: 2.32.

Umpires: Jorda, Rigler y Hart.

Struc kouts: por Rhem 3; por Johnson : por Luque 4.

PEPE BARRIENTOS TENDRA 2 PRUEBAS ESTA SEMANA

El jueves participará en una justa de cincuenta o setenta y cinco metros, y el domingo en una de cien.—Se cree que Frank Hussey sea el contrario del cubano

NUEVA YORK, junio 18. (U. P.) — James Kendrigan, coach olímpico de los corredores cubanos, anunció esta noche que Pepe Barrientos, el gran sprinter, pasará por su segunda prueba de velocidad en los Estados Unidos el domingo próximo, en Governor's Island.

Barrientos correrá cien metros contra uno de los mejores sprinters de los Estados Unidos, aunque no se ha mencionado el nombre de ese competidor del cubano.

Debido a la carrera de cien metros del domingo, Kendrigan ha resuelto que la primera prueba de velocidad de Barrientos en Travers Island, probablemente el jueves, no será en más de 75 metros, y probablemente de sólo cincuenta. Según Kendrigan, Frank Hussey ha sido designado en principio el competidor de Pepe el jueves.

Barrientos y el coach irán a Poughkeepsie mañana, para ver la regata interuniversitaria en el río Hudson.

La Pelea del Jueves Entre Hace Hudkins y el Campeón Mickey Walker le agradará a los Amantes del Pugilismo de Antaño

Se trata de dos de los mejores boxeadores de la división de las ciento sesenta libras, pudiendo augurarse que será una batalla sangrienta.—Walker es el favorito

NUEVA YORK, junio 18. (UP)—Los viejos aficionados al boxeo, que echan de menos los buenos tiempos de este deporte y se quejan de la decadencia del boxeo y de los instintos mercantiles de los modernos luchadores, tendrán que rectificar el jueves por la noche cuando presencien en Chicago la pelea entre Walker y Hudkins.

Dos de los mejores pugilistas de esta época entrarán en acción esa noche, con el campeonato de peso mediano del mundo en la estacada, y la lucha serán tan sangrienta como pueda desearse.

Mickey Walker, el campeón, y Ace Hudkins, su contricante, se han abierto paso por varias de las divisiones más ligeras dejando una doble huella de devastación tras ellos. Esta será la primera pelea importante del gato montés de Nebraska en la clase de las ciento setenta libras.

Walker, después de algunos años de reinado en el peso welter, abandonó dicha clase venciendo a Pete Latzo, de Scranton.

Una pelea en Chicago con Tiger Flowers, le dió el campeonato de peso mediano a Mickey y desde entonces lo ha defendido con habilidad en ambos lados del Océano Atlántico. No hace mucho tiempo noqueó a Tommy Milligan, el mejor pugilista de la Gran Bretaña, en Londres.

Hudkins salió del Oeste hace un par de años y se hizo un nombre, venciendo primero a Young Ruby Goldstein, que era el más rápido light weight en aquella época. Goldstein derribó al gato montés en el primer round; pero éste se repuso y acabó con el ídolo popular del East Side.

La división light weight era demasiado ligera para él, que había luchado algunas terribles batallas como welter weight.

Luchadores de la clase de Walker y Hudkins están acostumbrados a dar y recibir más de lo que marcan los esfuerzos de muchos artistas contemporáneos del ring.

Walker, en justicia, sigue siendo un fuerte favorito.

Tiene mayores dimensiones que Ace, es más experimentado y posee un punch más fuerte. El nebraskano rebosa ciencia desde que el gongo da la primera campanada. Si Mickey no tiene gran cuidado es posigle que lo tienda sobre la lona y que no pueda levantarse a tiempo.

Jimmy Slattery Ganó

Le ganó fácilmente a Tony Marullo en un bout a diez rounds

NUEVA YORK, junio 18 (UP).—Jimmy Slattery, peso completo ligero de Buffalo, le ganó facilmente a Tony Marullo en un bout de diez rounds celebrado aquí esta noche. Slattery pesaba 165 libras y Marullo 166 y tres cuartos.

Este fué el último match de Slattery antes de pelear con el campeón de los heavies ligeros. Tommy Loughran, en Nueva York, el 28 de junio corriente.

EN POUGHKEEPSIE, SOBRE EL RIO HUDSON, SE CELEBRARAN LAS REGATAS ESTA TARDE

Siete crews espléndidamente entrenados esperaban anoche con gran impaciencia que llegara el día de hoy para someterse a la gran prueba del año

POUGHKEEPSIE, Estado de Nueva York, junio 18. (UP.)—Siete crews de magníficos remeros esperaban esta noche, con una intranquilidad justificable, el emocionante momento del martes en que se de la señal de partida de la regata interuniversitaria por el río Hudson.

Desde la Guerra no se habían reunido aquí tantos crews de remeros para someterse a una prueba de fuerza, de habilidad y de coraje tan completa.

En el instante en que el referee Julius Curtiss de la señal de arrancada a las bogas, lo que será minutos antes de la puesta del sol, el martes, los siete crews universitarios echarán sus remos al agua para discutir la codiciada victoria.

Esta noche se apostaba fuertemente que Columbia o California ganaría la competencia, aunque muchos conocedores dicen que el crew de Pennsylvania tiene condiciones para sorprender y por consiguiente que nada tiene de particular que triunfe.

Columbia, ganadora de la regata de 1927, lleva este año en su canoa seis de los remeros veteranos que triunfaron hace doce meses y dos reclutas de gran empuje.

Washington también es peligroso, pero no se cree que sus remeros, faltándoles el brazo vigoroso de Rusty Callow, puedan vencer con seguridad. Otro factor en contra de ese crew es que varios de sus muchachos estuvieron muy enfermos la semana última, por haber bebido agua sinfiltrar.

Annapolis (Marina), Syracuse y Cornell no tienen chance en la regata pues los expertos no créen que ninguno de estos crews pueda resistir bien el esfuerzo que significa la última milla de la competencia

James A. Ten Eyck el más Típico Remero de Yanquilandia se Encuentra de Coach a los 75 años en la Gran Universidad de Syracuse

En estas caricaturas nos da Bob Edgren un aspecto del gran "Viejo del Hudson" remando y siendo Coach de la Universidad de Syracuse a los 75 años de edad. Hace setenta años que Ten Eyck remaba en el rio Hudson y un indio lo amenazaba desde la orilla, fantasía de Edgren para demostrar que hace mucho tiempo de eso. En la derecha aparece Ten Eyck con sus discípulos en un Cross Country.

(Correspondencia especial de Bob Edgren para el DIARIO DE LA MARINA)

Su especialidad consiste en formar hombres sanos y fuertes, de una resistencia inquebrantable, a los que enseña cómo se ha de remar y vencer en las grandes justas intercolegiales. Su abuelo estuvo hastaa no hace mucho remando en el río Hudson. El comenzó a los seis años. Efectúa a diario carreras de cross country y él marca el paso a sus dscípulos. Sus hijos son atletas como él

Las regatas de canoas en aguas del río Hudson, en Pougkeespsie, que han de celebrarse el próximo martes en opción al championship intercolecial, traerán a la superficie un record en número de tripulaciones, y tal vez del mejor coach y de los más poderosos crews jamás vistos en ese histórico curso. En años recientes algunos de los más grandes colegios del Este se han dejado alucinar por la tradición, y por lo tanto han creido a pie juntillas que los mejores métodos de remar han nacido en el lejano Oeste, Washington y California, y los coachers de esos lugares han sido vistos por ellos como los únicos monopolizadores del triunfo.

El único coach que no siendo de Washington o California, tiene toda la merecida consideración, es el veterano James A. Ten Eyck, de Siracuse, quien ha estado haciendo remeros de primera clase durante el último cuarto de siglo.

Ten Eyck, cariñosamente llamado El Viejo del Hudson tiene ahora setenta y cinco años, y por muchos años decano de los coachers remeros americanos. Pero es una gran equivocación llamar a Ten Eyck "viejo". El es uno de los hombres más jóvenes de América en la actualidad. Uno de los más inteligentes y caballerosos deportistas, cualidades que lo hacen uno de los coachers más populares.

Nunca se me olvidará mi primera entrevista con Jim Ten Eyck. Fué hace algún tiempo, en el año 1897, en un lago cerca de su viejo hogar de Massachussetts, estando acompañado de su hijo de 16 años, Eduardo, acabado de llegar de Inglaterra después de haber ganado el famoso trofeo Diamond Sculls de los remeros ingleses, considerado como la Copa Davis en tennis.

Yo había ido expresamente a hacer una información—se me había mandado—de este muchacho, campeón del mundo en single scull, al que me encontré bañándose en el lago. Inquirí del padre que me diera detalles de lo hecho por su hijo en Inglaterra.

"No, obténgalos del muchacho", me dijo el más viejo de los Ten Eyck. El ganó la regata. Pregúntele de la recepción que le hicieron en Boston la cuna de la libertad americana, la noche pasada, en Faneuil Hall, y lo que dijo John L. Sullivan. Yo creo que él se siente más satisfecho después de haber derrotado al inglés, pero pregúntele a él, hágalo hablar. Celebré entonces una interview con el joven, la que publiqué en aquellos días.

El padre a su vez me contó como había enseñado y entrenado a su hijo para que llegara a champion, sus dietas y labores, y todo lo referente a esto. Yo recuerdo que Ten Eyck fué de los primeros en ir contra la idea antigua de que era imprescindible para entrenar a los remeros, darles mucha carne y mucha cerveza. Eyck cambió por completo el sistema. A su hijo le prohibía comer pan blanco, le daba de avena, así como a sus discípulos de Syracuse, los que nunca padecieron del estómago. Y el personalmente, supervisaba el training en los alimentos, nunca dejó de ver lo que en la mesa se les servía a los muchachos.

TEN EYCK ES LEADER DE COACHES

Ten Eyck es un leader en toda la acepción de la palabra. Siempre se encuentra dispuesto a realizar aquello que él mande que hagan sus discípulos. El muestra el camino. Declara que su secreto del éxito en remos depende sencillamente de la forma como él trata y desenvuelve a sus hombres, la enseñanza de remar es un detalle de la menor importancia. El mayor valor del remero lo encuentra en su coraje y determinación, más valioso que la cantidad de carne y músculos. "Yo quiero solamente peleadores en mis canoas" es su expresión favorita.

Syracuse se encuentra en un país ligeramente montañoso. El colegio está enclavado en un lugar donde los muchachos espigan mucho, crecen muy altos, fuertes y enjutos y donde un hombre gordo resulta una curiosidad de museo.

Muy temprano en la temporada, Ten Eyck selecciona su gente, sus candidatos y sale a realizar cross country, a correr a campo traviesa, subiendo y bajando lomas, llevando el mismo el paso al frente de sus educandos. Los vecinos de Syracuse pueden decirle a usted si el coach sabe sostener el paso fuerte e incansable, no importa los años que le hayan querido caer encima. El se sube sobre muros y cercas y los salta como un muchacho, llevando a la troupe a una velocidad hasta el límite del vigor. Es el primero en treparse sobre el muro que confina el colegio en la ladera de una colina, y les da las manos a los muchachos impulsándolos a subir.

REGLAS DE JIM PARA LA SALUD

A los setenta y cinco Ten Eyck no parece tener cincuenta y cinco años, y existen muy pocos hombres de cincuenta y cinco que puedan sostener el paso que él lleva en sus diarias enseñanzas físicas. La luz solar le tuesta la piel, viviendo puertas afuera todo el tiempo que le es posible. Marcha siempre con paso rápido y seguro como el atleta más entrenado. Nunca ha estado enfermo en su vida. Ten Eyck enseña al propio tiempo a sus hombres la manera de cómo se han de ganar regatas en el río, sin que esto de la técnica de remar le quite el sueño, él tiene su método estudiado de sobra. Posee una serie de reglas para la salud que serían de mucho más valor que las que se adquirieran con ese determinado propósito en un colegio. Y son las siguientes:

Vivir al aire libre; Nunca sentirse perozoso; Comer cuando se sienta hambre y si cuando llega la hora de la comida no se siente apetito dejarla de hacer pues es señal de que no se necesita; No olvidar cómo se ha de correr; Mezclar el caminar con la carrera y el subir lomas para realizar el mejor ejercicio; Tomar el baño en agua de moderada frialdad; Ser temperante en todas las cosas; Realizar todo aquel ejercicio que a uno le interesa, como golf, remar, serruchar madera, cualquier cosa por el estilo; Remar es el mejor de los ejercicios debido a que provee el entretenimiento de la naturalez, aire, agua, luz, así como desenvolvimiento físico.

REMAR ES LA OCUPACION DE LOS TEN EYCK

Jim Ten Eyck desciende de una larga familia americana de champions remeros. Hasta hace pocos años, su abuelo, un ex-champion de single scull, estaba remando en el río Hudson. Su padre fué champion remero. El mismo comenzó a remar en el Hudson cuando sólo tenía seis años de edad, y a su tiempo duplicó los campeonatos de su abuelo y de su padre. Y su hijo Edward ganó el trofeo Diamond Scull y muchos otros champions amateurs, y eventualmente fué coach de Wisconsin, lo que dejó para entrar en la línea de los negocios. El joven Jim fué a Syracuse a servir de stroke a la tripulación de los juniors que entrenaba su padre, este es otro hijo de Ten que también ha sido un gran atleta remero ganador de muchos eventos de singles sculls.

Existe una historieta de las actividades remeras de este muchacho, que es la siguiente. Dos semanas antes de una regata de Poughkeepsie, el evento de la cinta azul de la temporada de remos, Jim se sintió enfermo. Perdió en peso desde 168 a 133 libras. ¡Cómo iba a dejar de remar! Y como, en tales condiciones, podría conducir la canoa al triunfo, pero se determinó que remara mientras se pudiera sostener con el remo en las manos. El caso fué sometido a juicio de la tripulación, el dilema era el siguiente: Ten Eyck o un stroke sustituto. El voto fué de que remara Jim, enfermo o sano.

En los momentos que la canoa de Syracuse dejaba el muello flotante para dirigirse a la línea de arrancada, el viejo Ten Eyck se acercó a su hijo y le hizo entrega de una botella que tenía la siguiente etiqueta: "Medicina de Angeles", ordenandole que se tomara un trago cada una milla de recorrido.

Al cubrir la primera milla, el joven Jim se sentía tan mal que no podía desesperada lucha para sostener el obedecer órdenes. Estaba sosteniendo remo en las manos y producir el stroke. Al terminar la segunda milla hizo un esfuerzo supremo y cogiendo la botella se tomó un gran trago, sintiéndose mejor. Otro trago un poco después y otro para acabar completamente vigoroso dando el último stroke para que la canoa pasara triunfante como una flecha la línea de la meta ganando la regata.

Fué un año después que Jim le preguntó a su padre cuál era el contenido de la botella que él había llamado Medicina de Angeles. Pues sencillamente, le respondió el padre, era champagne francés del legítimo.

Y como nota final diré que James A. Ten Eyck nació en los bancos del río Hudson, estando remando en ese río por espacio de setenta años. Comenzó de coach de la Academia Naval en 1903 y el siguiente año fué firmado por Syracuse. Su Varsity ganó el campeonato intercolegial al siguiente año, y desde entonces la tripulación de Syracuse ha estado a distancia suficiente para dar siempre la batalla al ganador. Un verdadero tipo americano es Jim Ten Eyck, el más acabado de cuantos han coachado una tripulación vencedora.

Boxeo en Miramar

El sábado volverán a abrirse de nuevo las puertas del Jardín Miramar para celebrar funciones de boxeo semiprofesional. Ríos y Fowler tienen preparado un buen programa a base de Mario Sánchez vs. Hilario Martínez, y el españolito Tiberio con Miguel de León y además cuatro buenos preliminares.

DIVISION DE HONORES ENTRE CUBS Y BRAVES

El Boston sólo pudo ligar en los dos últimos innings del primer juego perdiendo 10x2, pero en el segundo encuentro la batería Malone-González fué un enigma para los Braves

BOSTON, junio 18. (UP)— Una muchedumbre de veinte mil personas presenció el double header del Boston Braves y el Chicago Cubs. Estos ganaron el segundo desafío, con score de 12 por 0, y los Braves se llevaron en primero, 10 por 2.

Los scores:

CHICAGO

	V.	C.	H.	O.	A.	E.
Beck 3b	5	0	1	1	1	0
English ss	4	0	1	2	1	0
Cuyler rf	2	0	0	4	0	2
Wilson cf	4	1	1	2	0	0
Stephenson lf	4	1	1	2	0	0
Grimm 1b	4	0	0	8	0	0
Mc Millan 2b	3	0	1	1	2	0
Hartnett c	4	1	2	4	1	0
Bush p	1	0	0	0	1	0
Holley p	1	0	0	0	1	0
Webb (1)	1	0	1	0	0	0
Carlson p	0	0	0	0	1	0
Heathcote (2)	1	0	0	0	0	0
Totales	34	2	8	24	9	3

(1) bateó por Holley en el 8o.

(2) bateó por Carlson en el 9o.

BOSTON

	V.	C.	H.	O.	A.	E.
Richbourg rf	2	2	1	2	0	0
J. Smith cf	4	1	2	2	0	0
Sisler 1b	5	3	3	17	0	0
Hornsby 2b	4	2	3	1	4	0
Bell 3b	4	1	1	0	4	0
Brown lf	4	1	4	1	0	0
Farrell ss	4	0	3	4	7	0
Spohrer c	4	0	0	0	0	0
Barnes p	4	0	1	0	2	0
Totales	35	10	18	27	17	0

Anotación por entradas

Chicago . . . . . 000 000 011— 2

Boston . . . . . 102 300 13x—10

SUMARIO:

Two base hits: Brown, Sisler, Bell, Hartnett.

Three base hits: Hornsby, Home run: Hornsby.

Sacrifice hits: Hornsby, J. Smith, Bell, Brown.

Double plays: Grimm (sin asistencia) English a Harntnett a Beck a English a Hornsby a Farrell a Sisler. Quedados en bases Chicago 8 Boston 9.

Bases por bolas: de Bush 2, Holley 1; Barnes 3. Strucn out: por Holley 3. Umpires: Quigley, Stark y Pfirman. Tiempo del juego 1:48.

CHICAGO

	V.	C.	H.	O.	A.	E.
Beck 3b	5	1	2	3	2	0
English ss	4	1	1	0	3	0
Cuyler rf	6	4	4	2	0	0
Wilson cf	4	2	2	4	0	0
Stephenson lf	4	2	2	0	0	0
Grimm 1b	6	2	5	8	0	0
Mc Millan 2b	5	0	1	6	3	1
González c	4	0	1	4	1	0
Malone p	6	0	2	0	0	0
Totales	44	12	20	27	9	1

BOSTON

	V.	C.	H.	O.	A.	E.
Richbourg rf	3	0	0	0	0	0
J. Smith cf	4	0	0	4	0	0
Sisler 1b	3	0	0	11	1	0
Hornsby 2b	3	0	0	3	4	0
Bell 3b	3	0	0	1	2	0
Brown lf	3	0	0	2	0	0
Farrell ss	3	0	0	5	4	0
Taylor c	3	0	1	1	1	0
Greenfield p	0	0	0	0	0	0
Cantwell p	1	0	0	0	0	0
Clarkson p	0	0	0	0	1	0
Moore (1)	1	0	0	0	0	0
Burrus (2)	1	0	0	0	0	0
Robertson p	0	0	0	0	0	0
Totales	28	0	1	27	13	0

(1) bateó por Cantwell en el 5o.

(2) bateó por Clarkson en el 8o.

Anotación por entradas

Chicago . . . . . 510 000 015—12

Boston . . . . . 000 000 000— 0

SUMARIO:

Two base hits: English, Wilson, Malone, Taylor, Cuyler, Stephenson y Grimm. Home runs: Cuyler 2, Sacrifice: Mc Millan, English. Double plays: Hornsby a Farrell, González a 'Mc Millan. Quedados en bases: Chicago 15; Boston 4: Bases por bolas: de Malone 3. Cantwell 3. Clarkson 4. Robertson 1. Struck out: por Malone 3, por Robertson 1. Perdedor Greenfield. Umpires: Pfirmann, Stark y Quigley. Tiempo: 2:03.

UN PIEL ROJA LE GANO A BENNY BASS POR PUNTOS EN UN BOUT A DIEZ ROUNDS

FILADELFIA, junio 18 (UP).—Peleando ferozmente bajo una lluvia copiosa, Pete Nebo, piel-roja de la tribu los Semínolas, le ganó por puntos a Benny Bass, ex-campeón de peso pluma, en un bout de diez rounds celebrado esta noche aquí, al aire libre, en el Parque Shibe.

RESULTADO DE LOS JUEGOS DE AYER EN LAS GRANDES LIGAS

LIGA NACIONAL

Brooklyn 4; Filadelfia 3.
Boston 10; Chicago 2.
Chicago 12; Boston 0.
Cincinnati 3; San Luis 2.

LIGA AMERICANA

No había juegos señalados en este circuito.

	S. L.	Cin.	N. Y.	Chi.	Bro	Pitts.	Bos.	Fila.	Gan.	Ave.
S. L.		4	3	5	5	7	7	6	37	627
Cin	9		5	7	2	6	5	3	37	587
N. Y.	5	3		1	8	4	4	5	30	566
Chi	4	4	4		5	6	6	5	34	557
Bro	2	5	3	3		3	6	8	30	526
Pitt	1	4	3	7	2		6	3	26	464
Bos	1	2	2	2	3	2		7	19	352
Fila	0	4	3	2	2	2	1		14	275
Pdos.	22	26	23	27	27	30	35	37	227	

	N. Y.	Fila.	S. L.	Cle.	Bos	Det.	Chi	Was	Gan.	Ave.
N. Y.		7	4	5	8	7	6	6	43	782
Fila	3		4	6	5	7	6	3	34	630
S. L.	2	3		6	3	3	5	8	30	517
Cle	1	3	5		4	3	6	4	26	456
Was	2	3	3	3		4	4	4	23	442
Bos	2	1	4	2	4		3	4	20	408
Det	0	1	4	6	3	3		6	23	397
Chi	2	2	4	3	2	2	5		20	364
Pdos.	12	20	28	31	29	29	25	25	219	

LOS JUEGOS PARA HOY

Liga Nacional

New York en Boston.
Brooklyn en Filadelfia (doble).
San Luis en Cincinnati.

Liga Americana

Filadelfia en New York (doble).
Boston en Washington (doble).
Chicago en Cleveland (doble).
Detroit en San Luis.

M.E.C.D. 2016

LA UNION ATLETICA DE E. U. DESIGNO LOS ATLETAS DE TRACK QUE IRAN A AMSTERDAM

EL DESTINO FAVORECE UNA VEZ MAS AL CAMPEON LOUGHRAN ALEJANDOLE UN PELIGROSO RIVAL

Cuando Leo Lomski entregó la pelea a Pete Latzo automáticamente perdió la oportunidad de combtir nuevmente con el campeón.

(Por D. Walters)

Corresponsal especial del DIARIO DE LA MARINA

UEVA YORK, junio. — No fué solamente Pete Latzo quien ganó la pelea que comenzó perdiendo frente a los temibles puños del joven Leo Lomski. Tommy Loughran fué también ganador. Tommy, a fines del mes pasado se veía frente a un dilema: le era preciso pelear con tres contrincantes en dos semanas; defender su corona tres veces en catorce días. Y todos sus contendientes eran peleadores peligrosos.

El destino, sin embargo, le ha favorecido. Primeramente dispuso de Pete Latzo consiguiendo una victoria después de haber perdido las dos terceras partes de la pelea. Al día siguiente se supo que Loughran había peleado con la mano derecha rota desde el tercer asalto. El bravo joven, sin proferir una queja, se sostuvo como campeón que es, y empleando su espléndido cerebro descubrió el modo de dominar a su adversario con un golpe especial dirigido a los riñones. Pero la quebradura de la mano le sirvió de excusa para posponer su pelea con Slattery. Y el fracaso de Leo le trae otra demora. Así puede reponerse por completo.

Mientras tanto el tiempo se ha encargado de facilitar los acontecimientos. Lomski, el temible asesino de Aberdeen, como le dicen los cronistas, no pudo asesinar a su paisano Latzo. Digo paisano porque ambos jóvenes son descendientes de polacos. Y al ser descalificado por pegar bajo, el joven Lomski queda, según las reglas de la augusta Comisión neoyorquina de boxeo, imposibilitado de tomar parte en otro combate por treinta días. Y así pierde la oportunidad que le presentaba el astuto Jack Kearns, ex gerente de Jack Dempsey, de enfrentarse a su protegido Mike Walker, que se ha salido de su categoría para lidiarse con sus mayores en peso, saber y gobierno.

Mickey Walker tuvo alguna suerte con los semi máximos, derribando a Mike Mc Tigue en corto tiempo. Pete Latzo le había previamente arrebatado la corona de welter y Walker no quiere cuentas con el joven polaco. Y la pelea que estaba anunciada para el cuatro de julio entre Lomski y Walker tendrá que celebrarse con distintos actores.

Entre tanto y al decir de Jack Kearns, Walker ganará un pico largo en Chicago, como su parte en la pendencia organizada en dicha ciudad entre Walker, hoy campeón peso mediano, y Ace Hudkins, que ya se ha salido de la categoría de los pesos livianos donde hizo su agosto.

Hudkins no es peleador científico; en el peso de 135 libras era rápido, pegaba con frecuencia y tenía valor. Nunca le vi demostrar estilo científico que valiera la pena, y la noche que en Coney Island el Tani lo hizo comer polvo no estaba Hudkins en actitud de predecir que dos años más tarde habría de enfrentarse a Mickey Walkr pesando 147 libras.

El tamaño mayor creo debe haberle quitado mucha de su rapidez. Pero desde el primer momento, Walker es igualmente agresivo. Ninguno de los dos es lo que se llama un boxeador bueno, pero ambos son valientes y la pelea entre los dos promete ser interesante. Cuando Walker haya llevado a cabo su cita bélica con Hudkins vendrá a Nueva York, pero no será con Leo Lomski con quien peleará. Es muy posible que el candidato sea Courtney, el más importante entre los candidatos a la corona del peso máximo. Es decir, si Courtney logra derrotar a Dave Shade, antiguo compañero de establo del gran Jack Dempsey. Shade es un boxeador excelente y es dudoso el resultado de la pelea. Tanto Courtney como Shade hace ya años que persiguen a Walker como una sombra.

Lomski perdió su oportunidad en un momento de furia. Había ganado los tres primeros asaltos. Había demostrado ser más fuerte que Latzo y al paso que marchaba hubiera logrado acumular puntos y ganar la decisión. Pero en el quinto asalto Latzo se quejó de que había sido golpeado en las regiones prohibidas. El árbitro no hizo caso y Latzo continuó la pelea. Pero la continuó con furia. Se olvidó de que Lomski era más grande y que pegaba muy fuerte; echó su ciencia por la ventana y atacó como un maniático.

Desconcertado Lomski ante el ataque furioso y sin la experiencia del boxeador diestro no pudo escapar del aguacero de guantazos que le venía encima. En el sexto asalto Latzo ya no era un peleador: era un tigre. Dicen muchos que Lomski estaba en el borde del knock out. Confieso que vi sus piernas temblando como si fueran a caerse.

Nadie pudo contar el número de puños que llovieron en las quijadas y en el cuerpo de Lomski. El joven del Noroeste estaba atontado; se veía incapaz de resistir el ataque formidable del hombre que un par de semanas antes había tenido al campeón en jaque por diez asaltos. Y sin saber cómo dirigió un golpe a la región prohibida; golpe que tiró al suelo a Latzo rugiendo horriblemente.

Ese fué el fin de la interesante batalla. La jauría aullaba. Era evidente que las masas creían. Leo Lomski falló el golpe ex profeso con el ánimo de abreviar el final de la batalla. El árbitro al adjudicar la victoria al joven Latzo fué aplaudido. Lomski, a quien siempre se ha aplaudido, fué silbado; ¡y qué silba, amigos!

Este fin inesperado favorece a Latzo. Primero porque con su impetuoso ataque en los asaltos quinto y sexto se hizo de reputación de buen peleador; segundo porque es muy probable que alcance otro desafío con el campeón.

Los Rojos del Valentino Cogieron los Mangos Bajitos y Vapulearon al Gener Haciéndole la Friolera de 20 Carreras

El Gallego Núñez se aprovechó de la recholata y disparó dos bambinazos consecutivos.—Severino Valdés también jonroneó. Un manager con botines y lápiz sobre la oreja

(Por "PETER")

Ayer le tocó coger los mangos bajitos a los muchachos del Valentino, pues les correspondió en turno jugar con el destartalado Gener dándole una páliza que hará época en los anales de la historia de las contiendas tabacaleras. Vencieron con score de 20x3.

Dieron hasta siete carreras.— Esta vez los expertos no se equivocaron pues algunos hubo que dió hasta siete carreras de ventaja a los que quisieron apostar sus mantecosos al Gener, trampa en la cual cayó Mestre, quién al cruzar su modesta apuesta creyó tener en el bolsillo los **pápiros** del **gavilán**, pero le salió la criada respondona y desde el cuarto inning, prácticamente, ya su apuesta no se la compraban ni por un nickel. Roberto Campos también encontró su caballo blanco y se jugó diez hojas de lechuga dando sólo cuatro carreras de ventaja. Y en esta apuesta del magager del Valentino ya tienen ustedes explicado el por qué de esas veinte carreras que aparecen en el score. ¡Había que asegurar la leche de los pequeñuelos!

Por poco hay un record.—En ese match por poco se establece un record, pues solamente en el sexto acto dejaron de anotar carreras los rojos del Valentino. En las otras siete entradas que fueron al bate hicieron, menos en el segundo inning, más de una carrera. En esta recholata se aprovecharon algunos para subir su batting average, siendo los primeros aprovechados el **gallego** Núñez, quién parece le echó ayer lacón al caldo gallego y bateó dos jonrones, un tubey y un hit. Rigal y Borges también batearon bien, pero estos no cocieron lacón sino arroz con frijoles.

Buen pitching de Lalo.—Aún cuando el contrario era flojo tiene mérito la labor realizada desde el centro del diamante por el lanzador **Lalo** Rodríguez. Dejó a las huestes del Gener en ocho hits, y para eso hay uno muy discutible de Silva, en el cuarto inning, que más que hit fué error para nosotros y lo hubiera sido también para el Anotador Oficial, señor Hilario Fránquiz, de haber éste apreciado la jugada del lugar en que nosotros nos encontrabamos. Fué un batazo a lo más profundo del short, haciendo Mónico Rigal una de sus magníficas cogidas, pero cuando tiró a primera, como lo hizo desde lejos, se quedó corto y Pedro Arango no pudo recoger el **pickup**, siendo éste motivo por el cual el bateador quedó safe en la inicial, pues de no haber existido tal **muffed** el out hubiera resultado fácil. Pero bueno, de todas maneras ocho hits es poco batear para una novena que, aunque está destartalada como decimos al comienzo, tiene bateadores del calibre de Silva, Valdés, Piedra y Naite. Estos en el último batting average tostos en el último batting average publicado por el Compilador Oficial.

Los Rojos del Valentino Cogieron los Mangos Bajitos y Vapulearon al Gener Haciéndole la Friolera de 20 Carreras

El Gallego Núñez se aprovechó de la recholata y disparó dos bambinazos consecutivos.—Severino Valdés también jonroneó. Un manager con botines y lápiz sobre la oreja

(Por "PETER")

Ayer le tocó coger los mangos bajitos a los muchachos del Valentino, pues les correspondió en turno jugar con el destartalado Gener dándole una páliza que hará época en los anales de la historia de las contiendas tabacaleras. Vencieron con score de 20x3.

Dieron hasta siete carreras.— Esta vez los expertos no se equivocaron pues algunos hubo que dió hasta siete carreras de ventaja a los que quisieron apostar sus mantecosos al Gener, trampa en la cual cayó Mestre, quién al cruzar su modesta apuesta creyó tener en el bolsillo los **pápiros** del **gavilán**, pero le salió la criada respondona y desde el cuarto inning, prácticamente, ya su apuesta no se la compraban ni por un nickel. Roberto Campos también encontró su caballo blanco y se jugó diez hojas de lechuga dando sólo cuatro carreras de ventaja. Y en esta apuesta del magager del Valentino ya tienen ustedes explicado el por qué de esas veinte carreras que aparecen en el score. ¡Había que asegurar la leche de los pequeñuelos!

Por poco hay un record.—En ese match por poco se establece un record, pues solamente en el sexto acto dejaron de anotar carreras los rojos del Valentino. En las otras siete entradas que fueron al bate hicieron, menos en el segundo inning, más de una carrera. En esta recholata se aprovecharon algunos para subir su batting average, siendo los primeros aprovechados el **gallego** Núñez, quién parece le echó ayer lacón al caldo gallego y bateó dos jonrones, un tubey y un hit. Rigal y Borges también bateaban bien, pero estos no cocieron lacón sino arroz con frijoles.

Buen pitching de Lalo.—Aún cuando el contrario era flojo tiene mérito la labor realizada desde el centro del diamante por el lanzador **Lalo** Rodríguez. Dejó a las huestes del Gener en ocho hits, y para eso hay uno muy discutible de Silva, en el cuarto inning, que más que hit fué error para nosotros y lo hubiera sido también para el Anotador Oficial, señor Hilario Fránquiz, de haber éste apreciado la jugada del lugar en que nosotros nos encontrabamos. Fué un batazo a lo más profundo del short, haciendo Mónico Rigal una de sus magníficas cogidas, pero cuando tiró a primera, como lo hizo desde lejos, se quedó corto y Pedro Arango no pudo recoger el **pickup**, siendo éste motivo por el cual el bateador quedó safe en la inicial, pues de no haber existido tal **muffed** el out hubiera resultado fácil. Pero bueno, de todas maneras ocho hits es poco batear para una novena que, aunque está destartalada como decimos al comienzo, tiene bateadores del calibre de Silva, Valdés, Piedra y Naite. Estos en el último batting average tostos en el último batting average publicado por el Compilador Oficial.

Los primeras carreras.—No vamos a cometer la locura de describir las veinte carreras anotadas por los rojos, ¡Dios nos libre de semejante trabajo!. Y gracias que lo hagamos de las que sirvieron para ganarle el juego a los boys del Gener. En la primera entrada hicieron tres de **aquesta manera**: Rigal, primer hombre al bate dió un rolling al que el pitcher Rodríguez le metió la mano del guante, parando la bola parcialmente y aunque la recogió después Naite, el short, se la tuvo que guardar en el bolsillo porque Rigal ya se encontraba sobre la almohadilla inicial. Después Campos consiguió un boleto de libre tránsito y entonces Borges disparó un batazo de tres esquinas por el left, metiendo a un compañero en home, y decimos un compañero y no dos, porque al ocupar su puesto en home Manzanillo, combinó un hit-and-run con la primera bola, jugada que falló porque el pitcher le cogió la seña y en lugar de lanzar a home tiró a la primera y cogieron en el **run out** a Mónico Rigal. Después Núñez hizo su primer disparo por el centro y metió en la del chocolate a Borges. Luego el pitcher pretendió repetir la hazaña sorprendiendo a Núñez fuera de la primera, pero hizo un tiro tan malo que la pelota fué hasta la cerca y el **gallego** se coló en home merced al error del pitcher.

La carrera del triunfo.—Prácticamente el Valentino ganó su juego en la segunda entrada al hacer su cuarta carrera, anotación que consiguió después que peña había sido retirado por batear de línea a las manos de la segunda base y Lalo Rodríguez por batear de rolling por tercera. Con dos outs, Mónico Rigal dió un **texas league** por encima de la cabeza de Abreu (que sustituyó a Piedra en la primera base) y desde primera entró en home con un magnífico **running** cuando Campos conectó un hit largo por el centerfild, batazo con el que se durmió Silva.

Los jonrones de Núñez.—El gallego Núñez disparó dos jonrones consecutivos, uno en el tercer inning y otro en el cuarto, pero en ninguna ocasión encontró hombres en bases porque en ambas entradas fué el primer bateador. Los dos batazos fueron por el left pero el segundo de ellos tomó tal magnitud cuando le dió un mal **bound** al jardinero cuando este se disponía a fildearlo.

Jugaron pésimamente.—Los players del Gener jugaron pésimamente, peor que cualquier novena mala de la manigua. La segunda base y la tercera, dieron la impresión que tenían prendido los trajes con alfileres. Los muchachos del Valentino parece que conocían el elemento, pues desde los primeros innings vimos cómo tocaban la pelota por tercera, buscandole las cosquillas al antesalista debutante.

Después de todo el Club Gener lució a la altura de su manager, y decimos esto porque vimos que el hombre que dirigía a ese team calzaba botines y tenía en la oreja un pedazo de lápiz, adminiculos que encajarían mejor en un señor que está detrás de un mostrador y no en un señor que tiene que manichear un Club. Por eso no criticamos el que, en la tercera entrada, cuando le tocaba batear a Joseito, que es bateador zurdo, se ordenara salir del box al lanzador del mismo brazo para darle entrada a Carreras que tira las piedras con la derecha. Este cambio, de haberse hecho con la cabeza y no con los botines, debió hacerse después cuando le tocaba batear a Prado, que es bateador derecho.

Repisó Severino Valdés.—El mismo Joseito Rodríguez parece que se avergonzó de jugar contra jugadores que tan mal jugaban a la pelota y le pidió permiso a Campos, el manager, para retirarse a la ducha. Salió entonces a ocupar su posición en el jardín central, Severino Valdés, uno de los players más pimentosos de esta contienda. Severino participó de la recholata dando dos hits en tres veces al bate, uno de ellos de cuatro esquinas.

Véase ahora el score del "Genericidio":

GENER.

	V.	C.	H.	O.	A.	E.
A. Reyes cf	2	0	0	0	0	0
Naite ss	3	0	0	4	1	1
Clemente rf	3	0	0	0	0	0
Silva lf	4	1	2	2	0	0
R. Valdés c	3	1	0	4	2	0
A. Valdés 2b	3	1	3	3	5	4
Barreto 3b	4	0	1	1	2	3
Abreu 1b	1	0	0	6	3	1
F. Rodríguez p	1	0	0	0	2	1
Carreras p	1	0	0	0	0	0
Villa lf	3	0	0	1	0	1
Bonilla p	2	0	1	1	2	1
Piedra 1b	2	0	0	2	0	0
Totales	32	3	7	24	17	12

VALENTINO.

	V.	C.	H.	O.	A.	E.
Rigal ss	6	1	3	4	4	0
Campos rf	3	4	1	1	0	0
Borges 3b	6	2	3	3	2	0
Núñez 2b	6	5	4	3	1	0
Arango 1b	5	2	1	8	0	0
J. Gutiérrez cf	2	2	2	0	1	0
Prado lf	4	2	1	1	1	0
Peña c	5	0	1	4	2	1
B. Rodríguez p	5	1	0	2	1	0
S. Valdés	3	1	2	1	0	0
Totales	45	20	18	27	12	1

Anotación por entradas.

Gener	000 200 010— 3
Valentino	314 220 53x—20

SUMARIO:

Home run: Núñez 2, S. Valdés. Three base hits: Borges, Bonilla. Two base hits: A. Valdés Núñez. Bases robadas: Prado 2, Rigal, J. Gutiérrez, Peña, Double plays: A. Valdés a Abreu a Barreto. Struck outs: B. Rodríguez 3, F. Rodríguez 0. Carrera 0, Bonilla 4. Bases por bolas: B. Rodríguez 5, F. Rodríguez 2, Carrera 0, Bonilla 4. Dead balls: F. Rodríguez a J. Gutiérrez. Tiempo: Dos horas seis minutos. Umpires: González (home) Magriñat (bases). Anotador: Hilario Fránquiz. Observaciones: Hits a F. Rodríguez, 6 en 2 innings y 11 v. b. Peña, out por bola bateada. Hits a Carrera, 5 en 2 in. y 12 v. b. Lo perdió: F. Rodríguez.

La Liga Internacional

Un gran duelo entre pitchers del Jersey City y Buffalo

Entre los juegos celebrados ayer en el circuito de la Liga Internacional sobresalió el jugado entre los clubs Buffalo y Jersey City, en este último lugar. Fué dicho encuentro un reñido duelo de pitchers, que ganó Henderson.

El Baltimore cogió los mangos bajitos con el Montreal.

A continuación van los resultados de los desafíos:

		C.	H.	E.
Buffalo	000 000 000—	0	7	0
Jersey City	000 001 00x—	1	7	0

Baterías: Edwards, Hollingsworth y Barnes; Henderson y Head.

		C.	H.	E.
Toronto	000 100 002—	3	10	3
Newark	000 000 003—	3	10	1

Baterías: Fisher, Prudhomme, Leverenz y Styles; Brennan, Reese y Skiff.

		C.	H.	E.
Montreal	100 030 010—	5	7	2
Baltimore	551 520 11x—	20	21	2

Baterías: Shawkey, Miller, Beall y Daly; Cantrell, Vincent y Dixon, Freitag.

		C.	H.	E.
Rochester	100 100 000—	2	8	3
Reading	021 000 03x—	6	11	0

Baterías: Smith y Morrow; Welch y Leggett, Lake.

Tennis en el Olimpia

Esta noche se decide el campeonato intersocios de singles

Gran noche tenística la de hoy en el Olimpia Sporting.

Se celebra en sus flamantes courts el último match de singles en el que va la supremacía championable de la distinguida y simpática sociedad.

Brillantemente, con un éxito clamoroso se han celebrado los juegs que esta noche serán epilogados con un partido estelar que llevará a la casa club del Olimpia toda la afición del racket.

Los contendientes por la supremacía azul-grana son dos "ases" del aristocrático deporte, lo que es una garantía del calibre de partidito con que nos obsequiarán.

Ambos forman la pareja triunfadora en dobles realizando una labor excelente.

Tanto Lucindo Fernández como su rival de esta noche José G. Garrido se encuentran en magníficas condiciones, lo que hará que las fuerzas sean muy equilibradas.

El partido será a cinco sets.

Y comenzará a las nueve de la noche.

Asistiremos.

Liga Inter-Social

Los juegos de esta liga, para el próximo domingo, son:

Por la mañana: Maristas contra San Carlos. Y por la tarde, en el primer turno, Seguros Whitner contra Teléfonos y después, San Carlos contra Marianao.

Vacarán: Vassallo y Dependientes.

SUMMER CASINO JAI-ALAI

BRILLANTE LA GRAN FUNCION DEL LUNES ELEGANTE EN EL PALACIO ENCANTADOR

Paco y Cubota dejan en 17 a Esquivel y Buendía. Ganan el segundo Guillermo y Basauri. Rafael y Aníbal también quedan en 17. Y en un fenomenal de los buenos Iturrino y Trecet dejaron en 25 a Pistón y Hugues

MAÑANA LA BRILLANTE FUNCION DE TODOS LOS MIERCOLES

Anoche noche de moda en el elegante palacio del Summer. Damitas lindas y graciosas; damas bellas y elegantes, caballeros de frac; burgueses de todas las series; pueblo sobera no fanáticos dementes y delirantes; corruscante el cuco frontón; palmas, alegría, música; todo lo que calla mientras pasa el grave himno de los fueros, grito de guerra, señas de batalla; toque de numeración del peloteo.

Salen los chicos. Buenas noches. Vienen a disfrutar el primero de la elegante velada, de 25 tantos; de blanco, Paco y Cubota contra los de azul, Esquivel y Buendía; gran quincena toda la primera, de rudo é intrincante peloteo, decorada con bonitos empates, el último se da en los juncales 15; en la segunda decena usaron y abusaron en tan buena forma de la pelota y de la cesta los dos blancos que los azules se desvencijaron y quedaron en diecisiete.

Se lleva la primera quiniela sencilla Basilio, que pagan con $22.80, y la de combinación Basilio con Severino que pagaron con sesenta y cuatro pesos. Los dos pagos por lo crecidos, arman dos escándalos de aplausos.

Salen los peloteantes del segundo, de treinta tantos; de blanco Rafael y Anibal, contra los azules, Guillermo y Basauri. Y también nos pelotean con agallas de cabales profesionales otra gran quincena. Empates emocionantes en dos, cinco, siete, once y catorce. Y no van más, que dijeron los dos azules los cuales apretando bravamente el tornillo y haciendo una caída brillante también dejaron en 17 a los dos blancos que parecían morenos. Aplausos a los del codo y de la coda.

Se lleva la segunda quiniela sencilla, Basauri, que paga con $3.40, y la de combinación Basauri con Iturrino, que pagaron con $48.00. Otro escándalo en honor al pago. Y le entramos como valientes que somos al gran fenomenal, que salieron a pelotear cuatro chicos de los más **cheches** del gran Summer; de blanco Pistón y Hugues, contra los azules, Iturrino y Trecet.

Y como en casi todos estos fenomenales los dos pares de niños pagaron, dominaron y derrocharon alma y arte y pegaron a la pelota como los buenos y los grandes; en rachas bravas; en tantos vibrantes y en emocionantes empates que florecieron en cinco, nueve, catorce, dieciseis, veinte, ventidos, veinticuatro y cerrao el cajón. Lo ganaron los azules, y los blancos hicieron alto quien vive en los venticinco.

Se acabó lo que se daba.

Hoy no peloteamos; ni de día ni de noche.

El miércoles la elegante función en el Summer encantador.

Conque; ya lo saben ustedes.

D. F.

SUMMER CASINO (JAI ALAI)

Progra Oficial para la función 37 del Miércoles 20 de Junio a las 3 p. m.

Primer Partido a 25 tantos:

Paco menor y Buendía mayor blancos del 14 y medio, contra Esquivel segundo y Cubota mayor azules del 14 y medio.

Primera Quiniela sencilla y de combinación.

Modesto, Guillermo, Anibal, Iturrino, Urizar y Basauri.

Segundo Partido a 30 tantos.

Iturrino y Modesto blancos del 14, contra Pistón y Anibal azules del 14 y medio.

Segunda Quniela sencilla y de combinación.

Rafael, Hugues, Trecet, Pistón, Segundo y Hernando.

Tercer Partido a 30.

Urizar y Segundo blancos del 14 y medio, contra Hernando y Basauri azules del 14 y medio.

La División de Edad Madura No Ha Producido Luminarias en la Temporada Hípica de 1928

Osmand, triunfante en el Toboggan Handicap, explotó ruidosamente en cuanto lo obligaron a competir a la milla.—Nimba, la soberbia potranca de Mr. Marshall Field, se negó a correr decididamente en el histórico Suburban

CRUSADER, SARAZEN Y DISPLAY ESTAN EN DECADENCIA

La misma incertidumbre y falta de consistencia que reina en la división de tres años, se ha presentado con todas las de la ley entre los de edad madura. Sin excepción alguna, ninguno de los veteranos ha podido dar una exhibición repetida de velocidad y resistencia, y en nuestra afirmación comprendemos a Chace Play, Chance Shot, Osmand, Sweepster, Nimba, Black Maria, Scapa Flow, Dolan, Kentucky II, Croyden, Happy Argo y Black Panther, descontando del grupo de Sarazen, Crusader y Display, que ni siquiera han podido hacer la diligencia.

Todos estos ejemplares eran en la anterior temporada de 1927 estrellas con luz propia que, victoriosos o derrotados, gozaban del más elevado concepto y resultaban ídolos de la catedra y fanáticos por igual. Sus demostraciones hasta la fecha no pueden ser más desastrosas, sin que ni uno solo de ellos tenga a estas horas en su haber dos stake de rico premio o brillante historia.

Mike Hall triunfador en el Dixie Handicap, no ha logrado ganar una carrera más en el oeste; Jock, vencedero en el Clark Handicap, salió cojo de la referida competencia; Osmand, ganó el Toboggan y llevado a la milla explotó ruidosamente; Nimba se anotó el Metropolitan Handicap y en su siguiente salida se negó a correr, por motivos del sexo, tarantula femenina o mal estado de sus rodillas; Dolan, ganador del Suburban al jugoso logro de 20 a 1 y sacándole a sus adversarios cuatro o cinco tamaños, al serle aumentado la carga tan solo seis libras, corrió de manera bochornosa en el Queen Country Handicap, que resultó una fácil victoria para Kentucky II, que hasta ese día estuvo sin dar señales de vida compitiendo contra los Ases; y por último Black Panther, triunfador en el Brooklyn Handicap, vino a crear un nuevo problema, al agregar otro factor que no estaba dentro del calculo de las probabilidades.

EXCUSAS BALADIES

Si esto puede decirse de los anteriores, con mucho mayor razón están sujetos al hiriente dardo de la crítica los que ni siquiera han llevado a su record un triunfo en los varios meses que lleva de andado el presente año hípico.

Chance Play, indiscutible campeón de 1927 por sus repetidos éxitos y demostraciones de alta consistencia, inició la temporada teniendo asignado el mayor peso en todos los eventos y al parecer, su forma y velocidad no eran la misma del pasado, pues en el Toboggan partió con lentitud y no logró en momento alguno adelantarse de manera notable en el grupo, llevando la voz cantante Osmand y Scapa Flow, que terminaron en la Presidencia del grupo. Más tarde, al alargarsele las distancias, lograba tomar la delantera pero no desembarazarse de los contrarios que lo perseguían de cerca, acabando por rendirse, levantar bandera de parlamento y sumergirse de la manera más rápida posible entre los coristas.

Algo parecido ha resultado en el caso de Chance Shot, el hermano entero del anterior, hijos ambos de Fair Play y Quelle Chance. Sin embargo, el ganador del Withers y Belmont Stakes de 1927, que luego perdió completamente su forma y fué retirado por el resto del año, en sus salidas de 1928 ha mostrado algún coraje terminando segundo de Nimba en el Metropolitan y de Dolan en el Suburban, vencido por el peso que concedía a sus adversarios. No obstante ello, Chance Shot no puede considerarsele como ninguna notabilidad por su record de la presente temporada, en que los valores hípicos está como el azúcar, sin compradores en el mercado.

CABALLOS AL SEGURO

Swepster, el veloz sprinter con el cual el astuto Sam Hildreth ganó tantas apuestas por importarle muy poco los logros que le daban, pues lo único importante era que lo cotizaran, tan seguro era la victoria, solo ha podido hasta la fecha conquistar un premio de menor cuntía, teniendo que ser muy apurado por su jinete, el gran Laverne Fator, para sacarle una corta nariz de ventaja a Croyden.

La yegua negra de Mr. Coe, Black María que se había instalado en un lugar preferente del corazón de los fanáticos por su honradez y valor espartano en la lucha contra las luminarias del sexo fuerte, hizo el más ridículo de los papelazos en el Suburban Handicap, quedando a quince cuerpos del ganador Dolan, rajándose como el más incapacitado de los pencos a la media milla de haberse iniciado la carrera, cosa que no había sucedido con la hija de Black Toney y Bird Loose en todas sus anteriores salidase a la pista.

TRISTE ACABAR

¿Qué decir del infortunado Scapa Flow que acaba de partirse la pata en el Brooklyn Handicap del pasado sábado? Ganador del Futurity Stakes de 1926 é indiscutible campeón de ese año, el hijo de Man O' War fué un fracaso en 1927, siendo retirado acto después de recorrido el Kentucky Derby ganado por Whiskery. Este año salió al parecer remozado, pero nunca pudo volver a conquistar el lugar de honor en su división. Siempre le faltó un poco. Segundo fué de Rock Man en el Harford Handicap, corrido en Laurel, de Osmand en el Toboggan, y tercero de Nimba y Dolan, respectivamente en el Metropolitan y Suburban. Triste fin de un pur sang que tan brillantemente inició su carrera, hasta el extremo de que muchos criadores de pur sangs estimaron que el Caballo del Siglo se había reproducido en su hijo.

Croyden, ha salido dos veces a la pista, y en ambas ocasiones ha tenido que rendirse por corto margen ante Sweepster y Ariel del Rancocas Stable. Happy Argo, el supremo sprinter de la temporada anterior, aunque nunca deslucido, no ha logrado una sola vez, cargando con escaparate que le tienen impuesto, cruzar en primer lugar por la meta.

Crusader ha estado entrenándose, pero sin coger forma, a extremo tal que ni siquiera ha salido a la pista, afirmando algunas noticias alarmantes que tendrá que ser retirdo definitivamente al stud; Display compitió en Maryland, pero fueron mediocre sus carreras y pronto tuvo que ser retirado de la competencia activa, lesionado de una pata; y por último Sarazen, estrella máxima de 1923, 24 y 25, en cuyos años venció al supremo Epinard en homérica lucha en la pista de Latonia, no da la talla y tiene que conformarse con puestos muy secundarios en todas sus apariciones en el track.

Como han cambiado los tiempos.

SALVATOR.

Tópicos Futbolísticos

A cargo de PETER

NOTICIAS Y COMENTARIOS

"Sunny" Jimmy Bottomley, first sacker de los Cardenales, que ha demostrado rara habilidad en empujar carreras con sus batazes en estos últimos días.

Lo que nos envía un aficionado:

Según nos informaron los diarios locales sobre los partidarios olímpicos de Balompié, que se han celebrado este año en Amsterdam, vemos que la concurrencia a los mismos ha sido extraordinaria, pero en donde se ha batido el cobre ha sido en los finales URUGUAY-ARGENTINA, al ser arrebatados de las manos de los revendedores localidades cuyo valor era de un dollar para venderse a $30.00 y $35.00. El entradón en ambos días fué hasta los topes (au grand completo, como diría JUNIOR) y aun quedó más público fuera que dentro del Stadium.

La utilidad que produjo esta olimpiada sin incluir el último día URUGUAY-ARGENTINA fué de $280.000, lo cual constituyen un record. La recaudación en Barcelona del match Deportivo Alavés-Barcelona F. C. fué de 94.000 pesetas, y la final sin decisión aún celebrada este año el 20 de Mayo en Santander produjo 117.000 pesetas.

La situación balompédica en la Habana en su aspecto económico todos saben que de 3 meses a esta parte es desastrosa; no acusaré aquí a los culpables, no es ese mi propósito. Sinceramente les deseo que se concilien cuanto antes las dos partes en discordia y que olviden lo pasado; actualmente cada grujo está interesado en su concurso y si no hay interrupción ambos concursos habrán terminado para el 8 de julio.

Compárese lo recaudado por cada club durante el Concurso del Trofeo Omega con lo que recaudan en los Concursos que vienen celebrando los dos grupos actualmente. Dénse cuenta perfecta de esta comparación los directivos de los clubs principales. En la unión está la fuerza, y ya que se anuncian la llegada de equipos españoles para dentro de breves meses, pensemos por un momento el mal papel que haremos balompédicamente y lo que será peor, el resultado económico será muy pobre tanto para unos como para otros; pero en cambio de celebrarse la unión en breve todos serán en beneficiados Clubs y Fanáticos, y sin pensarlo podremos decir después que nos hallamos en "Jauja" me refiero por los ingresos que percibirán los Clubs.

A los dirigentes de los dos grupos les deseo se animen de la mejor voluntad, que dejen a un lado sus rencillas y pongan el arreglo de este asunto tan sencillo e importante del Balompié Habanero en manos de un Tribunal compuesto de 3 distinguidos sportmen, muy conocidos de la afición balompédica y los cuales son:

Doctor Miguel M. Gómez, Alcalde de la Habana.

Doctor Ernesto López, Secretario del Gobierno Provincial y señor Manuel Aznar, Director de "Excelsior".

Después acaten la decisión de estos señores, celebren un banquete en honor de los mismos y que se titulará "Banquete de la Victoria del Balompié Tropical", al cual podían asistir Federación, Clubs y fanáticos en una palabra un banquete mónstruo.

Ojalá que esto sea pronto una realidad y todos podamos decir después de olvidarlo todo

AQUI NO PASO NADA. VIVA EL BALOMPIE TROPICAL.

Isidoro Larralde.

A continuación reproducimos unos párrafos del señor César Parada Villarino, relacionadas con el Concurso que próximamente se celebrará bajo los auspicios de la Federación Occidental de Foot Ball Association de Cuba, el viejo organismo balompédico acogido a la Federación Nacional.

"La Federación Occidental ha comunicado a sus clubs el acuerdo de convocar para el Concurso "Copa Reloj Omega", y el acuerdo en cuestión ha levantado un "polvareda" formidable. El tema obligado de las conversaciones en las peñas y corrillos (cafés, ¡barberías! etc.) donde se despotrica el deporte de una manera lamentable y contínua, es ese: la convocatoria de la Occidental para el concurso Omega—año 1928.

La prensa balompédica, también se está interesando por la marcha del citado concurso y no son pocas las cuartillas que se llenan con razones acerca de la legalidad o ilegalidad de la tal convocatoria, según el cronista razonador sea de uno u otro bando. Algunos trabajos hemos leído que nos han hecho reir y bien.

Yo no voy a pretender discurrir si tienen o no razón, y si les acompaña o no el derecho en este caso a los Occidentales, para disponer del trofeo "zoológico" y ponerlo a discusión en su cuarta temporada; aunque es de suponer que antes de dar ese toque de atención, se habrán asegurado de que la corneta estaba perfectamente afinada; pero yo no me aferro a esa suposición porque no quiero pecar.

Con ocasión de leer en la sección de Pablo Ferré-Elías—en La Prensa—la noticia de que la "Federación de la Habana" iba a convocar a la celebración del Concurso Omega (de esto ya hace algunas semanas; fué antes de estar aprobado por el gobierno de la provincia el Reglamento de la naciente Federación), me ocupé del repetido concurso (seguramente no tenía otra cosa que hacer) y expuse mi parecer respecto al mismo. Todavía no he cambiado de opinión y por tanto sigo pensando igual.

Si las gestiones que se están llevando a cabo cerca de la Federación Internacional, para que este máximo organismo "no acepte" la Reglamentación de la Federación Nacional de Foot-Ball Assn., de Cuba, de Cuba, queda registrada en Amsterdam, entonces el trofeo Suizo hay que enterrarlo con todos sus honores y con todos sus bichos, porque la Federación Nacional de Cuba no podrá permitir que sus futbolistas sigan haciendo danzar el balón en torno a una propaganda comercial".

Hemos recibido una carta firmada por "Un Toro", y aun cuando nuestra costumbre es echar al cesto de los papeles inservibles, todos los que vienen firmados con pseudónimos o nombres apócrifos, hemos hecho una excepción con el de este toro que a nosotros nos parece un ternero.

Se la publicaremos mañana.

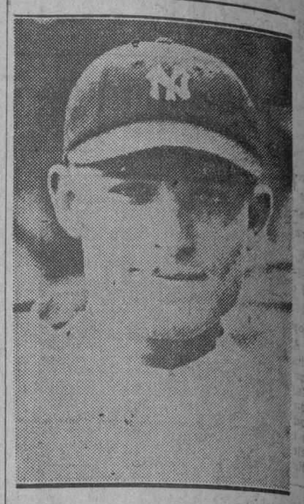

Mark Koenig, short stop estrella de los New York Yankees, que ha retornado al juego activo después de algunas semanas de ausencia.

En el Noveno Acto Ganan los Dodgers a los Phillies 4 por 3

Cristalizó la carrera de la victoria por tubey de Hendricks y single de Herman

FILADELFIA, junio 18. (U. P.) El Brooklyn Robins derrotó a los Phillies hoy, cuatro por tres, en el primero de la nueva serie de cuatro desafíos.

La carrera de la victoria la hizo el Brooklyn en el noveno inning, cuando Hendrick, que había bateado un tubey, anotó por single de Herman. Score:

BROOKLYN

	V.	C.	H.	O.	A.	E.
Partridge, 2b.	4	1	0	4	3	0
Hendrick, 3b.	4	2	2	0	1	0
Herman, rf.	4	0	2	3	0	1

AYER SOLO SE BATEARON CUATRO JONRONES EN LAS GRANDES LIGAS

Silvino Ruiz Pitcheó un gran Juego Dejando en 3 Hits a los Contrarios

El joven ex lanzador amateur está triunfando ruidosamente en los Estados Unidos.—No le pisaron la tercera y disparó seis ponchados.—Un tubey de Pepín Pérez, seguido de un hit de Bejerano, decidió

NEW YORK, junio 14. (Por Correo). Silvino Ruiz, uno de los ases del pitching staff de la novena cubana "Cuban Stars", que se encuentra pitcheando su primera temporada en los Estados Unidos, alcanzó esta tarde un ruidoso éxito en el box, al dejar en tres hits y cero carreras al fuerte team del "Amboys" en el Copper Works Field.

El match duró solamente ocho innings, por que los cubanos tenían que tomar el tren para Woonsocket, Mass., donde celebrará un match con el Filadelfia Giants, de esa ciudad. Ruiz sostuvo un brillante duelo con el pitcher Farrell, de los locales, pero los cubanos ligaron dos hits con una base por bolas en el quinto, y Solís anotó la carrera que decidió el game.

Las curvas enigmáticas del pitcher cubano dominaron completamente a los hitters del team local. El trigueño lanzador permitió solamente tres hits y propinó seis struck outs, tres de ellos en un mismo inning. Además realizó tres buenas asistencias y cometió un error.

Pérez, el inicialista de los Cubans, fué el lider del ataque, disparando dos hits y un tubey en el encuentro. La única carrera del juego fué anotada por él, al batear un doble en el quinto. Silvino Ruiz cogió la base y Bejerano disparó otro hit, anotando Pérez.

El score fué:

Cuban Stars

	V.	C.	H.	O.	A.	E.
Bejerano lf.	2	0	1	0	0	0
Baró rf.	4	0	0	1	0	0
Paito, 2b.	4	0	0	3	2	0
Ooms cf.	3	0	0	0	0	0
Alfonso ss.	4	0	0	0	6	0
Fernández c.	4	0	0	8	0	0
Pérez 1b.	4	0	3	12	2	0
Solís 3b.	4	1	1	0	1	0
Ruiz p.	2	0	0	0	3	1
Totales	31	1	5	24	14	1

Amboys

	V.	G.	H.	O.	A.	E.
Regan cf.	3	0	0	2	0	0
Forman ss.	3	0	1	2	5	1
Burnett 2b.	3	0	0	1	2	1
Lee lf.	3	0	1	3	0	0
Rogers rf.	3	0	0	3	1	0
Worth 1b.	3	0	0	7	0	1
Burke 3b.	1	0	0	1	2	1
Poflisch c.	3	0	1	4	0	0
Farrell p.	3	0	0	1	0	0
Romer rf.	1	0	0	0	0	0
Shriner 3b.	0	0	0	0	0	0
Totales	26	0	3	24	10	4

Score por innings:

Cuban Stars	000 010 00—1
Amboys	000 000 00—0

Two base hits: Pérez. Sacrifice hit: Burke. Stolen bases: Rogers: Forman. Poflisch. Double play: Burnett a Forman a Worth. Bases por bolas: Off Farred 4. Struck out: By Farrell 2 by Ruiz 6. Umpire: Kelly.

LAS DAMAS PASARAN GRATIS EN LOS GAMES DE BASE BALL

Así lo acordó ayer la Liga de Amateurs. — Los juegos comenzarán a las dos

Bajo la presidencia del entusiasta Jorge Armando Ruz, y estando presentes casi todos sus miembros, se reunió ayer la Liga Nacional de base ball Amateurs, tratando de diferentes asuntos relacionados con la buena marcha del campeonato de 1928.

Leída la proposición de uno de los delegados, y después de discutirse ampliamente el asunto, se acordó, iniciar los primeros juegos, en aquellos terrenos donde se efectúen doble headers, a las dos de la tarde, en vez de la una y media como se estaba haciendo hasta ahora, terminándose los juegos a las cuatro y cuarto de la tarde con innings completos. Los seconds games comenzarán entonces a las cuatro y media.

Fué leída también una proposición de los players de los clubs que participan en la contienda, y como ello estaba ya en el ánimo de todos los delegados, se acordó que la entrada de las damas, a los juegos del campeonato fuera COMPLETAMENTE GRATIS, ya que son ellas las que con sus aplausos y sonrisas dan interés a los games y mejoran notablemente las performances de los players.

Otro acuerdo importante, como deferencia especial a la Policía, fué, que los juegos que éstos estuvieran en el schedule, marcados para el segundo turno, se jugasen a primera hora, pasando los otros teams a la tanda estelar. Esto se hace debido a que muchos players de la Policía se han visto forzados a abandonar el juego antes de terminarse por acercarse la hora de sus postas.

Nuevo Vigor

No importa que los años hayan pasado, ni se haya derrochado la vida, el vigor físico, fuerza inapreciable, se mantiene fuerte, grande, tomando las Píldoras Vitalinas que se venden en todas las boticas y en su depósito, El Crisol, Neptuno y Manrique. Ellas reverdecen los años, fomentan energías, vigorizan a los desgastados y conservan joven al viejo.

Comentarios Sobre Base Ball Amateur

La derrota de los Marqueses y el empate del Atlético ha puesto muy interesante el campeonato.—Los Caribes, la Policía y el Fortuna con enorme chance.—La novena de Juanillo Alvear se hará respetar en el futuro, y el Fortuna, con la entrada del polaco Arredondo será un verdadero peligro

(Por PEDRO GALIANA)

El campeonato nacional de amateurs ha tomado un aspecto muy interesante. La derrota del Vedado Tennis a manos de la Universidad, y el empate de los Tigres con el Yacht Club, a acercado más a los ciubs y ahora Policías, Caribes y Blanqui-negros, que parecían un tanto descartados hace una semana, están en condiciones de mejorar notablemente de posición en los encuentros de la segunda vuelta. El team de Calzada y 12 sigue luciendo con las mejores probabilidades de triunfo, pero ahora tendrán que luchar mucho más, y tendrán que jugar muy buena pelota, pues al menor parpadeo pueden caer a la segunda división.

En mis comentarios del sábado hice una serie de cálculos, para los juegos del domingo, y estuvieron a punto de cumplirse al pie de la letra. Tratando de explicar la posibilidad de un triple empate en el lugar de honor, entre Marqueses, Blanqui-negros y Tigres, partí de la base de que Caribes, Fortunistas, Cardenenses y Yatistas resultasen los ganadores de los juegos anunciados, y todo se desarrolló poco más o menos como yo sospeché, aunque los Tigres me echaron a perder mi combinación perfecta, logrando un empate con los Lobos de la Playa.

De todos modos, la contienda ha tomado un aspecto interesantísimo y ahora nos encontramos con que en vez de tres, son cinco los clubs que tienen chance. El team Caribe parece haber despertado del letargo en que se encontraba y eso significa que en el futuro van a tener que tomarlo muy en consideración. Los Toletaris también se harán respetar. La Liga ha tomado el acuerdo de transferir para el primer turno todos los matches del team, y eso quiere decir que a partir del próximo domingo todos los players regulares: Cándido Vietti, Suárez, Garriga, Ballesteros y comparsa, podrán aparecer en el line up y jugar sin la preocupación de que a las seis de la tarde tienen que iniciar sus servicios.

No ví el match Vedado-Universidad, pero a juzgar por lo que he leído en las crónicas de Sergio Varona y Guillermo Pi, he llegado a la conclusión de que los chicos de Juanillo Albear han encontrado por fin sus espejuelos de batear. Era imposible pensar que una novena como la Universidad, que tan buenas demostraciones de hitting había hecho en las prácticas, permaneciera durante tanto tiempo en el slump. Los muchachos parecen haber despertado y eso significa, en buen romance, que en el futuro habrá que tratar con cierto respeto a Zaldívar, Felo Córdova, Macías, Esnard y el resto de la trouppe.

El "come back" de los Caribes es oportuno, por que el domingo se inicia la segunda vuelta y todos los teams que tienen aspiraciones al championship tendrán que jugar de ahora en adelante muy buena pelota. Por otra parte, de los Marqueses podemos estar seguros. Ellos representan la clase extra del baseball amateur en Cuba y solo de tarde en tarde se les vé cometer errores de bultos o perder desafíos como el del domingo, en el que sus pitchers resultaron duramente castigados por sus rivales.

Tengo la seguridad de que en su próximo encuentro los Marqueses volverán a su marcha habitual, sus hitters se mostrarán más alertas y sus pitchers demostrarán otro control. Una buena práctica durante la semana será suficiente para dar vida al team.

Vueltos los Caribes a la lucha, jugando pelota championable los Atléticos, defendiéndose mejor los Policías y reforzados los Blanqui-negros con la entrada del infielder Arredondo, tendremos en acción, para el mes de Julio a cuatro novenas de calibre, listas para ofrecer contínuas dificultades a los Marqueses en el empeño que éstos tienen de conquistar su cuarto pennant consecutivo.

El team es el más veloz de la Liga, juega baseball inteligente y rara vez desperdicia una oportunidad, pero éstos cuatro clubs que he señalado están listos para amargarles la existencia en todos los momentos y esto dará lugar a que se juegue con muchísimo más interés y amor propio en el resto del campeonato.

Desde el próximo domingo jugará la tercera esquina del Club Fortuna el valioso infielder Arredondo, que el año pasado fué considerado segundo de Alfonsito entre las mejores terceras de la Liga. El Polaco reforzará notablemente el infield de los Blanqui-negros, dando mucho más vida al team que con tanto celo dirigen Horacio Alonso y Alfonso Peña. El es rápido en las bases, fildea brillantemente, tiene mucha pimienta, es un hitter bastante peligroso y posee uno de los mejores brazos del circuito.

Con su entrada, el Fortuna tendrá su infield completo y el "maese" podrá pitchear con más libertad en la seguridad de que el ala izquierda del infield estará perfectamente defendida.

Nadie ha considerado hasta ahora la novena fortunista, pero, lector, observa bien el line up del team y acuérdate de ésto: el día que Queral, Arteaga, Reguera y Garros salgan del slump en que se encuentran, principalmente el producto del Candler College, que es uno de los mejores hitters de la Liga, va a costar mucho trabajo detener la marcha del club, porque la novena es de las buenas, tienen dos directores que conocen mucho nuestro baseball amateur y un pitcher que es lo más notable del campeonato.

Otra cosa que interesará a los fanáticos: El Havana Yacht está mejorando mucho en el fielding. El domingo cometieron cinco errores, pero realizaron veinte y cinco asistencias, lo cual quiere decir que le "fajaron" bastante a la pelota. San Pedro está levantando el espíritu del team con sus brillantes cogidas en el campo corto y el outfield está trabajando con más team work que otras veces.

En el match del domingo, el Gigante realizó dos buenas cogidas entre center y right, sobre batazos que parecían bateados con malas intenciones, y Polito Calvo realizó otras dos que sin impresionar grandemente a los fanáticos, demostraron el buen trabajo del joven player, pues le partió muy a tiempo y se colocó perfectamente debajo de la bola, realizando los dos outs con mucha seguridad.

Este Polito ha mejorado mucho en los últimos tiempos. Yo recuerdo que en 1926 era un hitter malo y un fielder mediocre, pero su entusiasmo su amor propio y las prácticas contínuas han hecho de él un hombre nuevo y ahora es uno de los buenos outfielders de la contienda. Otra cosa. Está bateando duro y con mucha oportunidad, y hoy en día es una de las buenas columnas que tiene el Yacht Club en su line up.

Cárlos Deschapelles, en cambio, no está jugando con la habilidad que él acostumbra, pero supongo que ello se deberá a que el modesto player, uno de los mejores de las filas aficionadas, recio bateador, hábil corredor y excelente fielder, se encuentra muy afectado por las malas demostraciones que ha estado haciendo su novena, a la que él siempre ha brindado sus mejores esfuerzos.

Yo creo que si los Lobos se mantienen con espíritu y practican cuantas veces puedan, lograrán mejorar más su fielding, que es lo más débil que tienen en la actualidad, quitando desde luego, el hueco del pitching staff, que es de los respetables, debido a la ausencia del sonriente O'Farrell.

Es una lástima que el Yacht no tenga un pitcher que pueda ayudar a Chicho Hernández en su labor. El team no es tan débil como parecen indicar los averages, pero tienen la desgracia de que Chicho, el único que entiende de pitching no está en su mejor forma, y eso les obliga a presentarse indefensos ante sus contrarios, esperando tan sólo un momento débil del pitcher enemigo para dar vida a sus encuentros.

Dénle al Yacht Club un pitcher de calibre, un hombre en quien puedan confiar y ya verán como la novena realiza mejores performances. La debilidad que presentan actualmente en el fielding no es más que un producto del desaliento que se ha apoderado de los players, debido a la carencia de lanzadores que tienen desde que se alzaron las curtinas del championship.

El Deportivo de Cárdenas Derrota al Ferroviario con Anotación 11 x 7

Catorce hits batearon los muchachos de Ramón Otero a los pitchers ferrocarrileros.—El matcht estuvo lleno de alternativas emocionantes.—Ambos teams cometieron errores y sus pitchers estuvieron muy wilds

Los entusiastas defensores del club Deportivo de Cárdenas, la entidad deportiva más popular de la Perla del Norte, obtuvieron el domingo su segundo triunfo de la temporada, en el campeonato nacional de baseball amateur, derrotando con score de once por siete a los Pulgarcitos del Ferroviario.

El match resultó, como todos esperábamos, muy interesante y movido, pues ambos cometieron errores inoportunos, bateron bien y realizaron distintas cogidas que deleitaron a los aficionados cardenenses. El Deportivo logró que los "breaks" del juego le favorecieran en los momentos oportunos, y eso les hizo cargar con la victoria.

En el primer inning los Pulgarcitos anotaron tres carreras a expensas del pitcher A. Arbelo, que se presentó wild, pero los Cardenenses empataron y se fueron arriba en esa misma entrada, arruinando la defensa ferroviaria con cuatro carreras, debidas a cuatro hits y dos errores. Después anotaron una más en el segundo y otra en el tercero, poniendo el score seis por cuatro a su favor, pero los Pulgarcitos atacaron en el quinto y empataron el score.

Un nuevo desnivel se produjo en ese inning, al combinar los Cardenenses dos hits para anotar una carrera y después siguieron atacando, poniendo el juego en el refrigerador con un rally de tres carreras en el séptimo.

El Ferroviario se presentó con los pitchers faltos de control y cuando pasaron la pelota les bateron con rudeza, el Deportivo tampoco estuvo muy bien con sus pitchers, pues repartieron muchas bases por bolas, pero la novena respondió muy bien al bate y eso les ayudó a ganar.

Ahora el Deportivo está empatado con el Ferroviario y el domingo vienen a la Habana dispuestos a hacerles pasar un susto grande a los Caribes.

Mario Elgarresta, el joven infielder, continuó su racha de hitting, disparando cuatro hits a los dos pitchers empleados por el Ferroviario. Magariño también bateó muy bien, lo mismo que M. López y Estalella. Del Ferroviario se distinguió el short stop González, que bateó de 3-3 y fildeó brillantemente en el campo corto.

FERROVIARIO.

	V.	C.	H.	O.	A.	E.
C. González, 2b.	3	1	1	1	1	0
R. González, ss.	3	1	1	1	7	1
A. Freire, 3b	5	0	1	2	1	2
A. García, cf.	4	1	0	2	0	1
R. Pérez, 1b.	4	0	0	8	0	2
A. Mauh, lf.	3	2	1	1	1	0
P. A. Flores, c.	4	0	1	7	2	1
Quintero, rf.	3	2	1	0	1	0
A. Collazo, p.	1	0	0	0	0	1
A. Casas, p.	2	0	1	1	2	0
Foyo, 1b.	0	0	0	1	0	0
Marrero, x	1	0	0	0	0	0
Totales	33	7	9	24	15	8

C. D. DE CARDENAS

	V.	C.	H.	O.	A.	E.
Elgarresta, 2b	5	2	4	4	2	0
J. M. López, cf. p.	5	2	2	4	0	0
A. Ponce, 1b.	2	2	0	11	0	1
J. Magaleño, ss.	4	3	2	2	2	1
F. López, c.	4	0	1	2	0	0
R. Estalella, 3b	4	1	2	0	2	1
F. Héctor, rf.	4	1	1	3	1	0
M. Leal, df.	2	0	0	0	0	0
A. Arbelo, p.	0	0	0	0	2	0
JArbelo, p.	5	0	2	0	3	0
R. Cabrera, lf.	2	0	0	1	0	0
Totales	38	11	14	27	12	3

Anotación por entradas:

Ferroviario	301 020 001—7
Cárdenas	411 011 30x—11

Sumario

Three base hits: J. Magariño.

Two base hits: R. Estalella, A. Marin.

Sacrifice hits: A. Merce, R. González, A. Ponice, F. Héctor M. Leal y C. González.

Bases robadas: A. García, (1), Elgarresta (2), J. M. López, (2), Magariño, (1), Quintero (1).

Doubles plays: F. Héctor A. Ponce; Estalella a Elgarresta A. Ponce.

Struck outs: A. V. Collazo (1) a F. López; A. Casas (5) a J. M. López, 1, Héctor 1, R. Cabrera 2, M. Leal 1; por J. Arbelo (2) a A.V. Collaza 1 P. Pérez 1.

Bases por bolas: por A. Arbelo (3) a G. González, 1 A. García 1, A. Marin 1; por J. Arbelo (5), a P. A. Flores 1, Quintero 2, Casas 1, A. García 1; por A. Casas (3), a Ponce 1, F. López 1, R. Estalella 1; por J. M. López 3, A. Marin 1, P. Pérez 1, C. González 1.

Dead balls: A. Casas a Magariño; J. M. López a R. González.

Umpires: A. Montalvo, (home); Habaza, (bases).

Anotar: Antonio Torres.

Observaciones: A Arbelo 0 hits 3 runs en 2/3 en y 31 veces bate: A. V. Collazo, 4 hits 4 runs 1/3 y 7 V. B.; J. M. López 0 hits 0 rouns en 2/3 un y 3 v. bate; x bateó por A. Casas en el 9o. Lo perdó A. Casas. Lo gainó J. M. López.

SPORTFOLIO

Qué record obtuvieron en 1927 los pitchers Joe Genewich y Bob Smith, del Boston Braves? Qué edad tienen?

Cree Vd. que los Gigantes tienen chance de ganar el campeonato de la Liga Nacional? No refuerza Genewich el pitching staff?

Quienes integraron el team de los Cardenales en 1926? Cómo podría conseguir la fotografía de ese team?

Cuándo inició Everett Scott su record de juegos consecutivos? Y cuándo terminó? Dónde está ahora Scott?

Cuándo y dónde comenzará este año el campeonato nacional de golf de los Estados Unidos?

El año pasado estuvieron los Yankees todo el año en primer lugar? Dónde adquirieron al infielder Gene Robertson? Es verdad que anteriormente jugó en la Liga Americana?

Cuál es el record de los caballos americanos para la milla? Quién es mejor Flyn Elbony o Man O'War?

Una bola pitcheada da en la tierra y después le da al hitter, debe considerarse esto como un dead ball?

RESPUESTAS A LAS PREGUNTAS DE AYER

Nunca se ha dado un juego de cero hits, cero carreras en serie mundial. Ruelbach, permitió una vez un solo hit a los White Sox en 1906.

El record de Ralph Rose, para el lanzamiento del shot-put, que se consideraba impuesto desde 1909, fué roto recientemente por John Kuck, un miembro del Los Angeles Athletic Club, que tiró 51 pies, 1|2 pulgadas.

Horace Lisenbee, pitcher del Washington, ha pitcheado para el Brookhalven, Tupelo y Memphis.

El campeonato single de tennis de los Estados Unidos se discutirá este año en los courts de Forest Hills, Long Island. Comenzará el 8 de septiembre.

ENRIQUE GONZALEZ:—Su consulta sobre el ranking nacional de tennis la he pasado a nuestro crítico, Rogelio París, que me parece perfectamente autorizado en la materia para decidir el asunto.

Cuando hay un solo umpire en un match de baseball, puede colocarse detrás del pitcher, pues eso le ayuda a decidir mejor las jugadas sobre la segunda base.

El mayor número de hits que se le han bateado a un pitcher en un juego es veinte y cinco, siendo Patterson, de los White Sox de 1901 la víctima. El record se empató con Travers, del Detroit, en 1912.

Joe Dundee se apuntó un knock out técnico sobre Mickey Walker en 1926. Los Piratas adquirieron al infielder Adams y al outfielder Peter Scott, a cambio de Kiki Cuyler.

Tony Plansky ha ganado el decalon tres veces en los relevos de Pennsylvania.

El único límite que hay para el número de hombres que pueden perseguir al corredor, en las bases, tratando de sorprenderlo, es NUEVE.

DOS CIENTIFICOS:—Veo que ustedes, al seleccionar el mejor conjunto, han escogido a los players que mantienen mejores averages al bat, pero olvidaron el fielding. El trío de outfielders que señalan es bueno, per oCombs, Ruth y Paul Waner son los mejores del mundo. El infield es aceptable, pero Gehrig, Frisch, Trayno ry Jackson no tienen contrarios en sus posiciones. Hornsby es el único que puede hacerle algo a Frisch, y para eso, los críticos convienen en que el "Relámpago de Fordham" es superior en conjunto. Cochrane es mejor que Fox como receptor y Pennock, Vance y Uhle han hecho mejores demostraciones en sus carreras que Benton, Groves y Pipgrass. Sentimos no compartir vuestras opiniones.

RODRIGO, Liceo:—La novena de la Liga Americana me parece superior, aunque yo hubiese colocado a Dugan en la antesala en lugar de Bluege. En el conjunto de la Nacional, Jackson y Wright son superiores a Ford, y Frisch y Hornsby mejores que Critz.

LEA MAÑANA: SPORTFOLIO

Jonroneros de Ayer

"Kiki" Cuyler bateó dos jonrones —Hornsby y Bottomley también dieron sus peliculazos

Ayer fué día de pocos juegos y de pocos batazos de cuatro esquinas. En total se dieron cuatro, dando dos Kiki Cuyler, que está ahora con los Cubs del Chicago.

El empate de Hornsby y Bottomley sigue, ya que ambos jugadores también se fueron de cuadrangular.

A continuación va la lista de los que dieron jeringuillazos ayer y los leaders en este departamento de la estaca:

Cuyler, Cubs	2
Hornsby, Braves	1
Bottomley, Cardenales	1
LEADERS	
Ruth, Yankees	25
Gehrig, Yankees	16
Hornsby, Braves	14
Bottomley, Cardenales	14
Bissonette, Robins	13
L. Wilson, Cubs	12
Hauser, Athletics	10
TOTALES EN AMBAS LIGAS	
Liga Nacional	253
Liga Americana	216
Total general	469

LOS CINCO PRIMEROS BATEADORES DE LAS GRANDES LIGAS

LIGA NACIONAL

	J.	V.	C.	H.	Ave.
Hornsby, Bos	51	179	45	74	413
Grantham, Pitt	40	139	26	54	388
Callaghan, Cin	42	125	17	48	384
Douthit, S. L.	59	261	51	98	375
P. Waner, Pitt.	56	220	45	81	368

Leader el año pasado: Joe Harris, Pitsburgh, 436.

LIGA AMERICANA

	J.	V.	C.	H.	Ave.
Goslin, Was	40	121	24	51	421
Gehrig, N. Y.	55	209	55	75	364
Lazzeri, N. Y.	48	182	37	66	363
Kress, S. L.	54	190	32	67	353
Fothergill, Det	45	146	20	51	349

Leader el año pasado: Gehrig, N. York, 391.

BABE RUTH DICE:

—El Arte de Fildear "Pop Flies"
—Lazzeri y Frisch Ases en esa Jugada
—Una Debilidad de los Yankees
—Como tocar a un corredor en bases

CAPITULO DECIMO SEGUNDO

Una de las jugadas más difíciles que tiene que realiza rel short stop o la segunda base, es la de salir del diamante hacia el outfield y capurar los "pop flies" o texa's leaguers que bateen los contrarios.

Fildear una bola de frente es una cosa bastante fácil, pero correr de espaldas al diamante y aceptar después un fly corto, es algo que merece mucba práctica y sé de muchos players, estrellas del diamante, que aún no han podido perfeccionarse en ellas.

Rogers Hornsby es uno de esos "niños". Rog es un magnífico second baseman. Posiblemente el mejor de los últimos diez años, pero es un pésimo fielder en esas jugadas fuera del infield. El ha tratado de perfeccionarse, y todos los años realiza contínuas prácticas, pero por más que ha querido no ha logrado hacer las cosas como es debido.

Frankie Frisch y Tony Lazzeri, en cambio, son dos maravillas en esa jugada. Yo he visto a Frisch correr hasta la línea de foul del right field y aceptar un batazo dado por ese territorio. Y una de las mejores jugadas que se recuerdan en series mundiales la realizó él, en 1923, cuando corrió hasta el short-center, aceptó de espalda al diamante el texa's leaguer de Aaron Ward y tiró rápidamente a home, matando a Meusel, que trataba de anotar desde tercera.

Muchas personas me han preguntado por qué razón el second baseman y el short stop salen a buscar los texa's leaguer y no el inicialista o el defensor de la tercera almohadilla. La contesta es muy sencilla. Ellos están en mejor posición y pueden realizar la jugada con más libertad. Si un inicialista saliera al right field a fildear un texa's leaguer, tendría que virarse completamente de espalda y lo mismo sucedería con el third baseman. El short stop y el second baseman, en cambio, pueden correr en cualquier dirección y pueden seguir perfectamente el curso la bola sin necesidad de tener que virarse de espaldas al infield.

Esta jugada es muy difícil, pero puede perfeccionarse realizando prácticas muy seguidas. El caso de Mark Koening es uno de los mejores que podemos presentar para ilustrar el asunto. Mark es uno de los players más nerviosos que recuerdo haber visto en el baseball, y sufre mucho cada vez que le batean de fly. En su primera temporada con los Yankees, Mark pifió numerosos lances de fly. Era tan malo, que una vez una bola le dió en el pecho por haberla medido mal y varias veces le dieron también en la cabeza.

Pero, Mark es un muchacho entusiasta. Trabajó incansablemente en nuestro campamento de prácticas, y el año pasado estuvo tan eficiente que no cometió un sólo error en los incontables pop flies que le batearon durante la season.

Para desempeñar bien el campo corto o la segunda base, es necesario que los defensores de éstas dos posiciones estén bien compenetrados y sepan cuando y cómo tienen que cubrir la almohadilla en las tiradas que se hagan a la base. Es necesario que el short stop y la segunda tengan entre sí una serie de señas, que les permitan conocer a tiempo cual de los dos es el que va a cubrir. Algunas veces, desde luego, no hacen falta las señales. Con un hombre en primera, por ejemplo, y estando al bate un player que generalmente dirige sus batazos hacia el right field, la segunda base tiene que jugar abierta y el short stop es el que cubre. Y cuando el hitter es amante decidido del jardín izquierdo, entonces el second baseman es el que realiza la asistencia en la almohadilla. Pero esas son jugadas naturales. Hay otras, sin embargo, en las que se necesita mucha coordinación entre el short y la segunda.

Una jugada que priva mucho a los debutantes de la segunda base, es el fildeo de los rollings lentos o de los bunts que se batean entre primera y el pitcher's box. Para ésta jugada no hay regla posible. Todo es cuestión de práctica y de compenetración entre el second baseman y el inicialista. Si la bola bateada pasa cerca del alcance de la primera, el defensor de ésta base es el que debe fildear el batazo, dejando que el second baseman cubra la almohadilla. En caso contrario, el inicialista se queda en la base y el second baseman es el que fildea.

Esta jugada es una de las debilidades de nuestro infield. Tony Lazzeri y Lou Gehrig son dos grandes jugadores, posiblemente las estrellas de la Liga Americana en sus posiciones, pero se privan mucho cuando tienen que realizar estas jugadas. Lou trata de fildear muchas veces esos batazos y Tony se olvida de cubrir la inicial. Estos "privings" nos han costado varios games, pero ambos están mejorando mucho y espero que dentro de poco habrán eliminado esa debilidad.

Ahora bien, el hecho de que un infielder haga bien todas las cosas que he indicado anteriormente no quiere decir que sea un gran jugador. Todavía les queda el arte de tocar a los corredores, que a mi entender, es uno de los trabajos más difíciles del jugador de cuadro. Yo he visto a muchos muchachos fracasar en las Mayores por no saber tocar a los corredores. Y conste, que muchos de ellos eran verdaderas estrellas en otros departamentos.

Eddie Collins, que está ahora con los Atléticos, fué un maestro en esta especialidad; sabía colocarse maravillosamente entre el corredor y la base, y casi lo obligaba a tocarse él mismo. Muchos infielders no realizan esta jugada por temor a ser picados con los spikes, pero Eddie no. Incidentalmente, los que le tienen miedo a los spikes nunca serán buenos infielders.

Yo nunca lo ví en acción, pero por lo que me han dicho, supongo que Johnny Evers ha sido también otra maravilla sacando a los corredores. Una vez le oí a Casey Stengel una historieta interesantísima sobre Evers. En ella Casey fué uno de los intérpretes principales. Johnny fué el otro, y la escena tuvo lugar en un diamante basebolero, el día que Stengel debutó en las Mayores.

En uno de los lances más emocionantes del game, Casey llegó a primera y momentos después robó la segunda a pesar de que Evers trató de asustarlo colocándosele delante de la base.

Stengel ha sido siempre un hombre muy jocoso y en todos los momentos tiene algo que decir. Esa vez le dijo a Evers:

"Caray, creí que eras mejor como second baseman, pero ahora veo que me equivoqué. ¿Te hicistes daño? Y, dime, ¿eres lo mejor que hay en la Liga?".

"Mira, novato —contestó Evers—. Más vale que te calles, y procura no intentar otro robo por estas alturas, pues me parece que el aire te puede hacer daño. La próxima vez te tratará como es debido!".

"Y, Johnny cumplió su palabra!, —me explicó Stengel al terminarme la historieta.— Me tocó como un tigre y no me dejó llegar a la base". Antiguamente los corredores podían tomarse ciertas libertades en el corrido de las bases. Y muchos, como es natural, aprovechaban la ocasión para tirarse con los spikes en alto para asustar a los infielders contrarios. En ese entonces había libertad para correr y cualquier cosa que se hiciera era correcta. Los infielders tocaban durísimo, como si estuvieran tocando un drum y los corredores se tiraban, tratando de hacer daño, para llegar cómodamente a la almohadilla.

Afortunadamente esos tiempos han pasado. El corredor tiene que tirarse con decencia y el infielder puede cubrir la base en la seguridad de que no habrá intento de cortarle por parte del hombre que se desliza. De vez en cuando ocurren accidentes' pero ninguno es intencional, y si alguien se propasa, los umpires están alertas para expulsarlos del game.

LEA EL PROXIMO CAPITULO

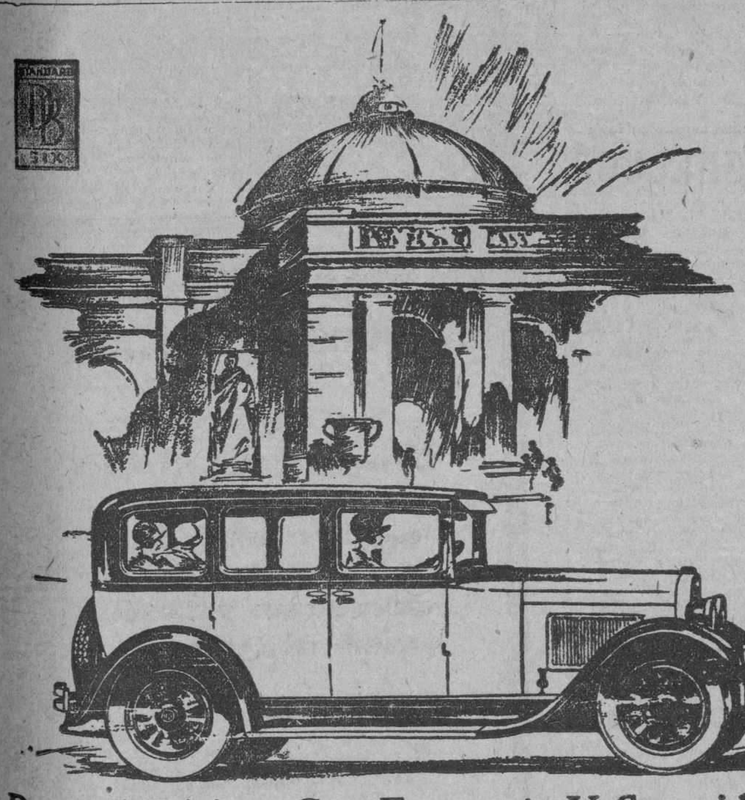

Buen Servicio—Con Economía Y Seguridad

El Dodge Brothers Stándard de seis cilindros desarrolla mayor potencia por libra de peso del vehículo que todo otro automóvil de precio similar.

Este espacioso y bonito automóvil es un típico producto Dodge Brothers en la fina calidad de sus materiales y cuidadosa construcción.

El bajo consumo de gasolina, otra característica de los productos Dodge Brothers, se halla aquí expresada en un grado asombroso para un modelo de seis cilindros.

Con este nuevo producto, se tiene el servicio espectacular del modelo de seis cilindros con la certeza de que es seguro, digno de confianza y económico.

El surtido completo de automóviles Dodge Brothers abarca la serie seis Standard, la seis Victoria y la seis Seniors.

ORTEGA Y FERNANDEZ
OFICINA 23 y P — HABANA — EXPOSICION PRADO 47

DODGE BROTHERS
STANDARD SIX

Ultimo Descubrimiento Ldo. Peña

30 años de éxito en las enfermedades secretas

Algo nuevo en antisépticos. Potente, pero inofensivo

En *potencia*, Zonite rivaliza con el yodo, el bicloruro de mercurio, el ácido fénico y otros activos venenos. Disuelto en cuarenta partes de agua será un microbicida más eficaz aún que el peróxido de hidrógeno puro. Mas en cuanto a *seguridad*, Zonite es diferente. Puede aplicarse directamente a las llagas, heridas y demás lesiones de la piel con la confianza de que matará los microbios sin causar daño alguno a los tejidos sanos puesto que Zonite no es cáustico ni irritante.

Las úlceras y heridas

Lávense bien con Zonite puro. Se vendan y se aplica frecuentemente a través del vendaje una solución de Zonite al veinte por uno.

A los médicos

La solución de Dakin (NaOCl) ha podido al fin estabilizarse para usos generales con el nombre de Zonite.

Zonite

El antiséptico no venenoso

M.E.C.D. 2016

SOCIEDADES ESPAÑOLAS

BELLO PROGRAMA SE HA PREPARADO PARA LA MAGNA EXCURSION DE LOS DEL CENTRO ASTURIANO, EL DIA 8

A la llegada a Cárdenas se organizará una manifestación que recorrerá a pie la Avenida de Céspedes hasta la Delegación del Centro Asturiano

Insertamos a continuación el programa confeccionado por la Comisión organizadora.

A juzgar por el entusiasmo que se nota para dicha excursión se agotarán, antes de la fecha calculada, los billetes puestos a la venta, pues sabemos que ascienden ya a un millar los vendidos.

Además del gran contingente de escursionistas que saldrá de la Estación Terminal a las 8 a. m. del día 8 de julio, acudirán a Cárdenas el día mencionado nutridas comisiones de los pueblos de la provincia de Matanzas donde hay Delegaciones del Centro Asturiano, comisiones de que formarán parte elegantes señoritas que, con las de Cárdenas y la Habana, convertirán los salones de la Delegación, donde se celebrará la matinée bailable, en un bouquet de flores.

PROGRAMA

Salida de la Estación Terminal a las 8 a. m., en tren especial compuesto de lujosos coches de la clase vistosamente engalanados, deteniéndose solamente en las estaciones del tránsito para recoger a los socios de las Delegaciones que han de incorporarse a la excursión.

En el tren irán dos acreditados sones de esta capital que harán oir durante el viaje las últimas creaciones sonéticas.

Durante la marcha del tren, varias Comisiones de señoritas darán una sorpresa a los excursionistas.

A la llegada a Cárdenas se organizará una manifestación que recorrerá a pie la Avenida de Céspedes hasta la Delegación del Centro Asturiano, donde serán obsequiados los excursionistas con el rico y espumoso Champan Asturiano.

Acudirán a la Estación del Ferrocarril en Cárdenas, con objeto de darles la bienvenida a los excursionistas, el señor Alcalde Municipal; la Directiva en pleno, con las respectivas Secciones y gran número de socios de la Delegación; los Cronistas Sociales de la prensa local y la Banda Municipal.

A la 1 y media p. m.—Visita al renombrado y artístico Museo y Biblioteca Municipal.

A las 2 y media p. m.—Visita a la hermosa playa y Club Náutico de Varadero.

A las 3 p. m.—Dará comienzo la matinée bailable en los amplios salones de la Delegación amenizada por una de las mejores orquestas de la localidad.

A las 7 p. m.—Salida del tren excursionista de regreso a la Habana.

NOTA:—Las guaguas y automóviles estarán situados frente a la Delegación para llevar a los excursionistas que lo deseen a Varadero, cobrando las primeras $0.50 por el viaje de ida y vuelta y los automóviles de lujo $4.00 o $5.00, que son los precios especiales fijados por el señor Alcalde Municipal.

El precio señalado para el viaje de idea y vuelta, con un lunch en el tren, a la ida, es de $3.00 M. O.

Cada dos niños de 5 a 12 años serán considerados como un pasajero: los menores de 5 años, gratis.

Pueden adquirirse billetes en la Conserjería y Vidriera de tabacos y cigarros del Centro Asturiano; de los cobradores de la Sociedad y los miembros de la Sección de Propaganda.

Informes en general en la Secretaría del Centro Asturiano o en la Agencia de Propaganda de los Ferrocarriles Unidos. Teléfonos: A-7780 y A-1875.

Tome agua caliente en las comidas para evitar desórdenes en el estómago

Lo que aconsejan los médicos

Miles de infortunados sufren diariamente de los efectos de la dispepsia, la indigestión, fermentación de los alimentos, agrura acidez, del estómago, ventosidad, gases y angustias causadas por el mal funcionamiento de los órganos digestivos. Si esas personas adquiriesen el agradable hábito de beber despacio, en cada comida, un vaso de agua caliente conteniendo una cucharadita o dos pastillas de Magnesia Bisurada, bien pronto notarían su estómago de tal manera sano y fortalecido que podrían comer las más ricas y apetitosas viandas sin experimentar ni el menor síntoma de indigestión.

La mayor parte de las llamadas enfermedades del aparato digestivo las causa el exceso de ácidos y la insuficiencia sanguínea en el estómago, lo que provoca la descomposición prematura de los alimentos agriándose antes de hacerse la digestión. Un vaso de agua caliente servirá para atraer la sangre al estómago, y la Magnesia Bisurada neutralizará los ácidos y hará que los alimentos se purifiquen y suavicen para su rápida digestión. El resultado es una digestión natural, exenta de dolores o angustias de ningún género. La Magnesia Bisurada no es un laxante, es absolutamente inofensiva y agradable al paladar y puede obtener en todas las droguerías y boticas. No confunda la Magnesia Bisurada con otras clases de magnesia—como la leche, polvo o en pastillas, preparada especialmente para aquel tratamiento.

LOS DE CASTROVERDE EN "LA TROPICAL"

Muy poco falta ya, para que estos afanosos muchachos nos presenten el gran acontecimiento que nos han prometido para el 24 (día de San Juan) que celebrarán en las orillas del pintoresco Río Almendares, donde tantos millares de "aburridos" concurren a aliviar sus "penas" en los momentos difíciles de la vida.

Los espléndidos jardines de "La Tropical", no serán lo suficiente espaciosos para dar cabida a los millares de romeros que se disponen a concurrir el día 24 (San Juan) a disfrutar de este magno acontecimiento.

LA ASC. CANARIA Y LA MADRE DEL APOSTOL MARTI

Quedó constituída anoche la Sección de Fomento Económico.—Una carta de gracias

El Presidente General de la Asociación Canaria señor Domingo León ha dirigido atenta carta a los miembros que integran los distintos organismos de la institución, invitándoles a que en la tarde de hoy, a las cinco, concurran al Cementerio de Colón para que tomen parte en la sencilla y solemne ceremonia de cubrir de flores naturales la tumba de la venerable canaria doña Leonor Pérez, madre del Apóstol Martí, con motivo de cumplirse el vigésimo primer aniversario de su muerte.

Y por este medio se nos ruega hagamos extensivo esa invitación a todas cuantas personas tengan o bien tomar parte en la mencionada ceremonia, que, como hemos dicho, se celebrará a las cinco de la tarde de hoy, martes.

Y apropósito de ello diremos que la madre del Apóstol, a cuya memoria rinde homenaje hoy la asociación Canaria, fué abuela política de la distinguida dama Teté Bances de Martí, que tan entusiásticamente viene presidiendo la organización del que será grandioso festival de la Candelaria, cuya celebración se anuncia para el próximo mes de Septiembre.

LA SECCION DE FOMENTO ECONOMICO

Quedó anoche debidamente constituida la Sección de Fomento Económico de la Asociación Canaria, presidida dignamente por el Ingeniero señor Manuel García Guanche e integrada por los valiosos Vocales señores Domingo Febles González, Alfredo Jiménez, Trino Hernández, Domingo Viñas, Rafael Benítez, Matías Guerra, Quiterio Fernández, Sixto Abreu Mesa, Antonio González Ruano, Agustín G. Guanche, Ramón Díaz León, José Darias y Francisco Hernández Rodríguez.

El acto de toma de posesión de todos los señores anteriormente citados revistió en medio de su sencillez, especial importancia.

Este importante organismo canario acometerá brevemente el estudio de muy interesantes asuntos relacionados con su cometido.

Muchos éxitos deseamos a todos sus elementos integrantes.

EL DR. ANRHES R. FERRO

Designado médico de la Delegación de la Asociación Canaria de Ciego de Avila ha sido el reputado Dr. Andrés R. Ferro, que disfruta en todos aquellos lugares de grandes simpatías, conquistadas a través de una ejecutoria ejemplarísima.

Debido a ello, su designación ha sido acogida con grandes muestras de júbilo de parte de todos los asociados de aquella importante Delegación.

Felicitamos al Dr. Ferro y a la Asociación Canaria.

ESCRITO DE GRACIAS.

Por acuerdo del Comité Ejecutivo de la Asociación Canaria ha sido dirigido atento escrito de gracias al señor Presidente del Centro Asturiano de la Habana, agradeciéndole, en nombre de la Institución, el valioso obsequio hecho a la misma, consistente en un ejemplar de "El Libro del Centro", acompañado de afectuosa dedicatoria.

GRATITUD DE UN ASTURIANO QUE VA AL SANATORIO

Rodolfo Amores Camblor dirige un hermoso testimonio al presidente del Centro Astur

Carta de gratitud de un asociado que embarca para ser atendido próximamente en el gran Sanatorio que los socios de este Cetro están erigiendo en el Monte Naranco, Oviedo.

Sr. Presidente del Centro Asturiano,

Edificio Social.

Señor:

Viendo que me quedan ya pocas horas para partir, de esta hospitalaria tierra, deseo que por estas líneas, reciban mi mayor agradecimiento, usted y toda la junta Directiva, que lo secundan en la ardua labor de regir los destinos de nuestra querida institución.

Yo ya no puedo ayudarles en nada, pero deseo con el mayor fervor de mi alma, que luchen como lo han hecho esos fundadores, que están agrupados en el marco que ustedes acordaron dedicarles en prueba de cariño y admiración a tan nobles asturianos que gracias a ellos tenemos la "Quinta Covadonga".

En estos momentos siento una alegría grandiosa al ver que retorno a mi rincón de Asturias, gracias a todos los Asturianos, que en este país estamos agrupados, no con ideas que algunos no quieren privar, sino con fines humanitarios, que es devolvernos la salud a nosotros mismos, yo hablo por mí, porque gracias a ellos, veo realizado mi mayor ilusión, llegar a mi casa que es lo que anhela un enfermo, cuando ve fracasado todo intento de poderse curar.

Asturianos gracias a todos, que mientras viva tendré siempre en mi mente lo que habéis hecho por mí.

El dolor de los asturianos está en la quinta los que tenéis salud sacrificaros, por aliviarlos, ese es vuestro deber.

Si lo tiene por conveniente deseo que lo publique en los periódicos para que lo lea todo el que se interese por la labor realizada por ustedes.

De usted muy atentamente,

Rodolfo Amores Camblor.

MOVIMIENTO DE ENFERMOS HABIDO AYER HASTA LAS CUATRO DE LA TARDE, EN LAS QUINTAS DE SALUD

La Purísima Concepción de la Asociación de Dependientes

INGRESARON: Ubaldo Rodríguez Fariñas; Manuel Canasí Sarube; Manuel Vazquez Santos, Casimiro Otero Pérez; Alejandro Ravelo Medina; Rosendo Pérez Hernández; Eduardo Correa Maza; Carmen Sabio Marreras; Margot Moya Mencía, Abelardo Silva Villar; Armando Buzi Zeiyas; Mario Suárez Pedre; Constantino Castiello Tuero; Francisco Gómez Castaño; Castor Ezquerra Cano; Porfirio Sardiñas Izquierdo; Francisco Linares Borroto, Soelas Freidzon; Oscar Hernández Martínez; Antonio Ordoñez Fernández; Enriqueta García Hernández; Andrés Guerrero García Mayor; Ramón Estevez Ruiz; Manuel Duarte Alonso; Félix Ramírez Hernández; Mario Betancourt Fajardo; Julio Barrio Tapia; Juan Martínez Zorrilla; Luis Salón Angel; Manuel Hernández Pérez.

SALIERON DE ALTA: José López Filgueiras; Lucas Sainz Alvarez; Salvador Corominas Nadal; Ramón Santos Martínez; Joaquín López Hernández; Joaquín Pérez Castro; Ubaldo Rodríguez Fariñas; Telesforo Salvador Quevedo Gutiérrez, Rosendo Pérez Hernández; Guillermo Arenas Panadero; Francisco Rivera Rivera; Antonio Lorenzo Tarazona; José García Boneu; Manuel Granado Granado; Rafael Prado Rindiello; Pedro Piñón Sandomingo; Ildefonso García Suárez; Sara Linares Hernández; Enriqueta Recio Heyman; Patricio Arién Abando; Celestino Hernández Alemán, Fermín Cowley Gallego; Juan Suárez Peña.

La Benéfica del Muy Ilustre Centro Gallego

INGRESARON: Antonio Prieto Blanco; Emilio Ricardo Moldes; Adolfo Díaz Vazquez; Arturo Pérez Rodríguez; Angel Lara Lara; José Brocos Díaz; Constantino Seijo Cortela; Elisardo Rodríguez Saumameod; Domingo Martínez Méndez; Jesús Freire García; Francisco Coto Garabato; Juan Fidalgo García; Antonio García Robleda; Ricardo Gómez Villar; José Pita López; Manuel Calleja Carnero; Severino Nebril Tenreiro; Ponciano Corral del Río; Filomeno Abadín Nuñez; Avelino Vazquez Alvarez; Juan Salgado García; Juan María Hernández Villar; Tomás García Pérez.

SALIERON DE ALTA: Santiago Caamaño Domínguez; Sixto Naveiras Lamas; Alfonso Martínez Ferriero; José Fernández Fernández; Tomás García Pérez; José Naveira Bello; Enrique Rodríguez Rivas; José Alvarez Domínguez; Nicanor Salgado González; José Molina Reyes; Odilio Robledo Fernández; Avelino Martínez Fraga; José Méndez Arias; Aquilino Salgado Pascual, José Iglesias; Emilio García Peña; José López Iglesias; Juan López Miguelez; Alejo Calvo Avecedo; Manuel E. Ramil; Alfredo Freyre Freijomil; José Prieto Martínez; Santiago Cordal Rego; José María Barros Poo.

Covadonga del Centro Asturiano

INGRESARON: Enrique Sala Gutiérrez; Amador Rodríguez Menéndez; Jesús Rodríguez Rodríguez; Antonio Chávez Padrón; Vicente Balseiro Garrote; Antonio Prieto Iguanzo; Francisco Díaz Rodríguez; Francisco Santos Cardín; Salustiano Fernández Rodríguez; José Domingo Escandón Ramón Yañez López; Rufino García Llanos; Rafael Bango García; Evaristo Cabañas Coya; Gervasio Fernández Fernández; Basilio Riesgo Calvín; Agustín Alvarez Calvín; José María Fernández Alvarez; Andrés Cano Alba; Juan Alvarez Valdés; Manuel Mosquera de la Fuente; Emilio Acevedo Suárez; Serafín Rivero Bedia; Juan Peruyero Quirós; René Alarcón Mazón; José Rivero Alvarez; Arcadio Casbrello Rodríguez.

SALIERON DE ALTA: Luis del Rosal Alonso; Benito Alvarez Mieres; Sergio Fernández González; José A. Suárez Navarro; Jorge Saad Isa; Ramón Menéndez Fernández; Obdulia Pulido Barquín Salomón Apud Fayat; José Ruiz Valdivieso; Cándido Pérez Gutiérrez; José González Fernández; Justo Casteleiro Catsro; Rafael Carballo García; Donato Pire Villar; Gumersindo Rodríguez Rodríguez; Ramón Pardo García; Félix Noriega Noriega; Antonio González Villar; Jesús Fernández Castaño; Plácido Cantera Pire; Miguel Fernández Domínguez; Manuel Alvarez Rodríguez; Primitivo Rodríguez Carmenal; Fernández Rodríguez Gutiérrez; Armando Rodríguez Carreño; Angel Alonso Ramírez; Manuel Atias Granda; Teodoro Breton Morales; Desiderio Cameja; Estella; José María González Villamil; Universo Menéndez Alvarez; Manuel Menéndez de Vera; Aurelio Alonso Vall; Enrique Menéndez González; Vicente Ravelo Mujica; Atanasio Gómez García.

Nuestra Señora de la Candelaria de la Asociación Canaria

INGRESARON: Juan Gil y Gil, Feliciana Gil; Vicente Suárez Hernández; Eutiquiano Abreu Guerra; María Guerra; Antonio Biedma Benítez; José Antonio Hernández González; Eusebio García Quintero; Zacarías Santana Santana; Feliberto Berro Hurtado; José Varela Vaquero; Diego Rodríguez Hernández.

SALIERON DE ALTA: José Delgado Melián; José García Pérez; Gerardo Martell Azcuy; Francisco Pereira Rodríguez; Elías Rodríguez Piñero; Felipe Rodríguez Acosta; Ramón Trujillo Pestana; Oscar Landa Rodríguez.

Sanatorio del Centro Gallego

INGRESOS: No hubo.

SALIERON DE ALTA: Juana Pérez; José García; Brígida Blanco;

La Balear del Centro "Balear"

INGRESARON: Concepción Vila Vazquez; Gloria Nicolás Collado; Antonia Martínez Zá; Miguel Montieva Pujol; Francisco López Fernández; Eva Lemus Gómez; Pedro Vicente Collat; Cristina García Li; María Núñez Méndez.

SALIERON DE ALTA: Rita Alejo Gaveiras; Segunda Fernández; Rosa Rodríguez Alvarado; Ermita Uluja García; Rafael Benítez de Tobo; Estrella Fernández de Rey; Concepción González González; Veneranda Suárez de López; Manuel Olgado Jaime; Juan Tor Riva; María Pérez Rodríguez; Manuela Rodríguez Pardo.

Concepción Arenal de Hijas de Galicia

INGRESARON: Carmen Segade, Herminia Rodríguez, Balbina Palazuelo.

SALIERON DE ALTA: María Josefa Carón; Balbina García; Emerenciana Tejero; Virginia Gómez; María Josefa Cinta; Dolores Fraga; Herminia Delarde; Segunda Lage.

LA BENEFICENCIA GALLEGA EN GRAN FIESTA EN JULIO

En los jardines de la Tropical celebrarán un hermoso acto el mes que viene

Será sin duda alguna, el festival más atrayente, más concurrido el que celebre la humanitaria Beneficencia Gallega con la cooperación de todas las Sociedades de Instrucción en los Jardines de La Tropical el próximo domingo 15 de Julio.

Todas las sociedades de Instrucción ofrecen a tan simpática fiesta todo su apoyo, todo su interés, todo su entusiasmo, y es natural que así sea, Se trata de un acto de Caridad: de la protección y amparo de todos los gallegos, pues siendo así destinándose el producto de una fiesta a socorrer a los gallegos necesitados, y a repatriar a los enfermos, nada más justo que todos cooperen para el mejor resultado de esta fiesta.

Así lo han reconocido todas las Sociedades de Instrucción y el Comité de Sociedades Federadas, y así lo han demostrado en la Asamblea que se celebró en la Beneficencia Gallega el viernes último en la cual estuvieron representadas 65 sociedades de Instrucción, las cuales han adquirido un número considerable de entradas con el compromiso de colocarlas entre sus asociados y amigos.

Muchas sociedades que no han asistido, enviaron una carta de adhesión, comprometiéndose también a adquirir un número de entradas.

Hay que convenir que en ninguna ocasión como la presente, las Sociedades de Instrucción pueden realizar una obra más meritoria, ni con fines más humanos.

Se trata de amparar a nuestros hermanos en desgracia. Se trata de hacer el bien y es natural que todos los gallegos individualmente, y las Sociedades de Instrucción, se asocien a tan simpático acto, cuyo producto sirve para remediar las desgracias de los paisanos.

Todos estamos en el deber de cooperar a los humanitarios fines de la Beneficencia Gallega cooperando al éxito de la fiesta en los Jardines de La Tropical el domingo 15 de Julio.

PARA SUS ANUNCIOS
INFORMESE CON
HIGINIO GARCIA Y GARCIA
DOMINGUEZ, 7 CERRO. TELEFONO: A-3176

ANUNCIESE EN EL "DIARIO DE LA MARINA"

TOMAN ACUERDOS LOS DE CARBALLINO Y SU PARTIDO

Bajo la presidencia del señor Pérez Babo celebró sesión la junta directiva de esta sociedad que tomó los siguientes acuerdos:

Se acordó la celebración de un grandioso baile de sala a beneficio del Panteón Social el que se celebrará en los amplios y ventilados salones de la Artística Gallega situados en Prado y Dragones.

La fecha designada para la celebración de este baile que promete ser una grandiosa fiesta es el día 7 del entrante mes de julio.

Con objeto de tratar sobre la misma y de constituir un comité de damas que son muchas y distinguidas las que poseen los Carballineses, se reunirán nuevamente en los salones del M. I. Centro Gallego el próximo miércoles día 20 del actual y a la hora de ocho y media de la noche.

Continuaremos informando.

ARDUA LABOR DEL PROFESORADO EN EL DEPENDIENTES

Las Academias de esta poderosa asociación han realizado un bello esfuerzo

La jornada rendida por los profesores de las academias de la Asociación de Dependientes en el presente año, y el aprovechamiento de los alumnos en todas las asignaturas, ha producido los efectos mejores, a juzgar por los comentarios que hemos oido de personas cuya competencia en materia de enseñanza es completa.

De los últimos exámenes celebrados en dichas academias se ha sacado la utilidad práctica que es de desear en esa clase de competencias, de la que se deducen positivos beneficios, toda vez que sirven para acreditar la importancia de los aprovechamientos de cada curso escolar.

El promedio logrado por dichos alumnos en lo que respecta a los conocimientos adquiridos, reportan a la Asociación un crédito extraordinario, por cuanto contribuye al mejoramiento intelectual de sus asociados, así como resulta beneficioso para las alumnas los vastos conocimientos, en los distintos métodos establecidos en la enseñanza integral, para la posesión de capacidad que en las variadas asignaturas alcanzan y que son el complemento del favorable ejercicio en el dominio de lo que en las escuelas se aprende para "templar el alma para la vida", como dijo José de la Luz Caballero.

Alumnos y alumnas, al par que los que los maestros, pueden estar satisfechos de la jornada rendida, y por ello felicitamos tanto al Presidente de la Sección señor Gustavo Graupera, como a la Asociación bajo cuyos auspicios se eleva la condición de los que en el mañana podrán disfrutar para su propio bien, de los conocimientos alcanzados para defenderse en los valvenes de la lucha por la existencia. Nuestra felicitación también al doctor Luciano Martínez Director técnico de las academias y al Secretario de la Sección de Instrucción y Bellas Artes, señor García.

VIDA GALLEGA

EL NUMERO 377

La portada es de Vidales Tomé. Descuella una fotografía del paso por Galicia de las reinas europeas de la belleza, por Pacheco. Y entre otras informaciones gráficas, las siguientes: paisajes de San Pedro de Rocas y Listanco, planas en colores, por Ksado; lanzamiento de un buque rompe-rocas; bodas Lamoso-Garrido (Bahía), Martínez-Lebozo (Buenos Aires) Pujales-Lorente y Fonseca-Rivas (Vigo); banquete a don Eulogio Blanco en Buenos Aires; la mantilla española en Puénteareas y Ribadavia; fallecimiento de don Jacobo Fernández Vidal; vistas generales de Orense; banquete a Basilio Alvarez en Ribadavia; la doctora Luisi en el Colegio Médico de La Coruña; la notable cupletista aficionada Elvirita González; la Liga contra el cáncer en Vigo; el doctor Montes Nágera; paso del equipo uruguayo; los actos de "España Integral" en la Habana; una escena de "Lo que tú quieras" por distinguidos jóvenes vigueses; banquete al Presidente de la Federación Atlética; vista de la causa por el crimen de Mañufe: el tribunal, las acusaciones, los defensores, el público; boda de la lindísima señorita Conchita Ortega con el señor Castelo; grupo de distinguidas compostelanas en una fiesta de caridad en Santiago; retratos del doctor Sánchez Mosquera, Julio Sigüenza, José Teijeira, Manuel Villanueva; historieta y caricaturas de Castaño, Humorismo, Modas, etc. etcétera.

RELACION DE CALIFICACIONES QUE HAN OBTENIDO ALUMNOS Y ALUMNAS DEL PLANTEL "CONCEPCION ARENAL"

Esta lista corresponde a los exámenes celebrados hasta ayer. El próximo domingo terminan los exámenes de Cultura y el lunes se ofrecerá esta relación

Con mucho gusto insertamos la relación de calificaciones obtenidas por los alumnos y alumnas del plantel "Concepción Arenal" del Centro Gallego, en los exámenes celebrados hasta ayer:

Grado 3o. de Niños. Medalla de oro, Waldo Mourelo Ciba; de plata, Antonio López Santos; de cobre, Miguel Díaz Mosquera. Sobresalientes: Benigno Almuiña Alfonso, Manuel Pisa Menéndez, Manuel Montero Ribera, Isidro González Gómez, Leopoldo López Santos, Gerardo García Infante, Julio Vila Rodríguez, Alberto González López, Desiderio García Vázquez, Armando Méndez Mato.

Grado 1o. de Niñas. Medalla de oro, Saturnina González; de plata, Beatriz Hermida; de cobre, Dolores López. Sobresalientes: Rosa Almuiña Alfonso, Luisa Caridad Menéndez, Berta Quiroga Enriquez, Mercedes Gómez Linares, Olga Núñez Barro, Regina González Gómez, Leonor González Roca, Pilar Méndez Fernández, Guillermina Quintana López, Dorinda Paz-Novo, Alicia Paz Lama, María Paz López, Emilia Pais Gutiérrez, Esther Rico Hurtado, Angela Proupín Pedrazo, Teresa Gómez San Segundo, Carmen Mato Fernández, Dorotea Vázquez Martínez, Concepción Franco López, Manuela Orozco López, Estrella Rodríguez Bárcena, Delfina Casares, Silvia González Rodríguez, Mercedes Souto Sotelo, Josefa Selas Varela, Esther López Cociño, Margarita Senra Rodríguez, Hortensia Fernández Cid.

Grado 3o. de Niñas. Medalla de oro, Amparo Fernández; de plata, Elda Prieto; de cobre, Victoria Pinetta. Sobresalientes: Zoila Llano García, Elvira Lamas García, Sara Blanco Leiras, Emelina Díaz Pérez, Carmen Mato Cárdenas, Esther Seijas Gómez, Alicia Ginzo González, América Mato Otero, María Josefa Busquet Milán, Flora Ferreiro Gómez, Flora López Rodríguez, María Dolores Quiroga Enríquez, Mercedes Fraga Sánchez, Jilma Madera Valiente, María Luísa González Roca, Gloria Gállego Solanas y Anisia Losada Gayo.

Bordados a Máquina. Medalla de oro, Eladia Vázquez; de plata, Saturnina Rego; de cobre, Avelina Bouza. Sobresalientes: María Martínez, Ofelia Rodríguez, Socorro Penabad, Amparo Bardelas, Carmela Valdés, María Catá, Mercedes Díaz, Margot Montero, Hortensia Lage, Josefa Segura.

Taquigrafía. Medalla de oro, Sara Cobas; de plata, Angélica Penela; de cobre, María Ladra. Sobresalientes: Carmen Pérez, Estrella Llano, Raquel Carballo, Angélica Casabella, Conchita Fernández, Josefina Nécega, Carmen Nécega, Josefina Seijo, Herminia González, Victoria Costa, Matilde Fernández, Flora Ferreiro, María Piñeiro, Josefina Delgado, Concha Villares, Clara García, Luz Cancelo, Josefa González, Rosa Díaz, Carmen Piñeiro, Nereida Ramos, Manuela Rolle.

Mecanografía. Medalla de oro, Estrella Llano; de plata, Concepción Fernández; de cobre, Elda Prieto. Sobresalientes: Carmen Pérez, Elvira Lamas, Madesta Onega, Raquel Carballo, Josefina Nécega, Caridad Valdés, Josefa Delgado, Angélica Casabella, Carmen Nécega, Clara García, María Piñeiro, Luz Cancelo, Marina Cancelo, Josefina Seijo, Rosa Díaz, Matilde Fernández, Herminia Conejero, María Jofesa Busquet María del Carmen Piñeiro.

Lectura, Curso 2o. Medalla de oro, José Vérez Pardo; de plata, Benigno Seijo Marqués; de cobre, Clemente González y González. Sobresalientes: Luís Castillo Domínguez, Antonio López Seijas, Ricardo Luz Cardeso.

Escritura. Medalla de oro, Martín Rodríguez; de plata, Antonio Fernández; de cobre, Angel Arias. Sobresalientes: José Vérez Pardo, Daniel Barbeito Vilas, José Rouco Vigo, Andrés Balsa Rodríguez, Venancio López de la Vega, Ricardo Seoane Díaz, Clemente González González.

Inglés, Curso 1o. Medalla de oro, Juan Gallego Pereira; de plata, José Mosquera Gómez; de cobre, Rafael Rodríguez. Sobresalientes: Antonio Cid, José Antonio González, Manuel Nogueiras Pereira, Francisco Mahía.

Inglés, Curso 2o. Medalla de oro, Francisco Alvarez; de plata, Guillermo González; de cobre, Ramón Iglesias. Sobresalientes: Casimiro Camaniel, Antonio Lores Alonso.

Teneduría de Libros. Medalla de oro, Arturo García; de plata, Martín Rodríguez; de cobre, Julián García de la Figal. Sobresalientes: Antonio Jubras Vizoso, Antonio Monserrat Seija, José Miranda González, Francisco Alvarez Sixto, Manuel Florentino Otero, José Gallego Pacio.

El domingo próximo terminan los exámenes de la Sección de Cultura y el lunes siguiente daremos la relación de alumnos examinados y calificados.

ALGO SOBRE LA VER. ARENALESA

Los hermosos terrenos de Miramar Garden lucirán una extraordinaria iluminación

La que se celebrará el día 7 de julio próximo.

Primer sábado de mes, en Miramar Garden, Prado y San Lázaro.

El festival de la Sociedad Estudiantil Concepción Arenal que dejará un recuerdo imborrable en la mente de todos los que tengan la dicha de disfrutar de él.

Por instantes aumenta el entusiasmo, absorbe toda la atención de la juventud que se dispone a disfrutar en el mencionado día, de algo hermoso, donde el derroche de esplendor y suntuosidad no tendrá límite.

Esplendorosa, será la iluminación que lucirán los hermosos terrenos de Miramar Garden.

Así como el adorno floral de la Verbena, que estará a cargo de un afamado jardín de esta capital, que hará verdaderos primores, el cual será de la más alta novedad.

En la hermosa y artística glorieta que se levantará al frente del local central, un jazz-band, dará cumplimiento al programa de bailables americanos, en el espacioso local queda a la Avenida del Golfo, un sonhará oir las agradables notas de la música oriental y en otro lugar que se señalará, una orquesta tocará para los amantes del rítmico danzón.

Cartas de Crédito Cheques de Viajeros

Un modo seguro, conveniente de llevar dinero en viajes a todas las regiones del globo. Evita riesgos de pérdida por cualquier causa y sirve de presentación al viajero.

The National City Bank of New York

DEBILIDAD, CONVALECENCIA

ANEMIA

VINO y JARABE

Deschiens a la Hemoglobina

Los Médicos proclaman que este Hierro vital de la Sangre es muy superior a la carne cruda, a los ferruginosos, etc. — Da salud y fuerza. — PARIS.

FOLLETIN 259

¡Vendida... en la Flor de su Juventud!

MARCEL PRIOLLET

NOVELA

VERSION DE FERNANDO BARANGO-SOLIS

TOMO II

De venta en las librerías "La Moderna Poesía", Pi y Margall 135 y "Cervantes", Avenida de Italia Núm. 62. Telfs A-0545 y A-4953.

(Continúa)

LXVI

EL HOMBRE SIN NOMBRE

Alfonso Periola con la serena tranquilidad del hombre al que la fortuna ha colmado de sus dones, proseguía su viaje sin que el menor presentimiento viniera a advertirle de lo que sucedía bajo el bello sol de España, en esta comarca donde parece que las pasiones son más vivas que en los demás países.

Por primera vez en su vida, escapaba a los cuidados de los negocios. Tenía por compañero de viaje a un hombre que le era grato, en extremo. El dinero le abría los más confortables hoteles, le permitía gustar los más raros placeres.... Todo se juntaba pues, en su obsequio.

Por aquellos días el largo recorrido tocaba a su fin.

Después de detenerse una semana en Niza—esta perla preciosa engastada en la fina arena de la Riviera—Alfonso Periola, su secretario y su chófer se dirigieron, por la carretera hacia Marsella, donde pensaban hacer escala antes de regresar a España.

Fueron siguiendo el litoral pues no quisieron perder nada del magnífico espectáculo del mar, que contemplaban estáticos a través de los cristales del rápido carruaje.

Salieron de Niza a primeras horas de la mañana. Si todo iba bien, y sin demasiado esfuerzo para el excelente automóvil, estarían en Marsella para la hora de comer.

Esta previsión parecía justificarse pues solo una hora de camino los separaba ya del punto objeto de su viaje y ningún incidente parecía probable.

Acababa Alfonso Periola de hacer esta consideración cuando una intensa sacudida hizo temblar todo el automóvil. Los frenos, bajo la presión del conductor chirriaron. Un ruido semejante al de una detonación se oyó al mismo tiempo. El auto, que había ido patinando hasta uno de los lados de la carretera, quedó inmóvil.

—¿Qué ha pasado?—inquirió el banquero que estaba acomodado muellemente en uno de los sillones del asiento trasero, al lado de Darío.

—Ha estallado un neumático—respondió el chófer.

Y explicó con descontento la rápida maniobra que tuvo que operar para no atropellar a alguien que había surgido de repente en medio del camino entre las sombras de la noche.

—Ha sido culpa de ese imbécil que se ha alejado sin siquiera excusarse de haber podido ser causa de un grave accidente.

"He dado unos bocinazos, pero el caminante parecía sordo. Para evitar atropellarlo he tenido que dar un frenazo rápido. Las ruedas han patinado de lado y eso ha hecho estallar uno de los neumáticos.

—¿Tiene usted a punto la rueda de repuesto?

—Sí, señor.

—En ese caso, el mal no ha sido mucho.

"¡Ande a ver si va eso de prisa!

Y volviéndose a su Secretario, el padre de Estrella añadió:

—Dentro de cinco minutos podremos seguir el viaje.

Se perdió en una serie de consideraciones sobre lo expuesto que está el hombre a toda clase de peligros y cómo puede ocurrirle una desgracia en el momento en que está más tranquilo y confiado en la bondad de su destino.

Los cinco minutos previstos para que el chófer reparara la avería, habían transcurrido con exceso, cuando el hombre apareció detrás de la portezuela.

—Señor—anunció,—el daño es más grande de lo que creí al principio.

"El eje de la rueda está ligeramente torcido... No podemos continuar así el camino.

—¿Qué hacer, pues?

—Llegar a marcha lenta hasta el pueblo vecino y pedir la ayuda de un herrero.

—¡Adelante!—aprobó el banquero, que estaba decidido a tomar la vida por el lado más favorable.

Transcurrieron todavía algunos minutos, pues el coche no caminaba más de prisa que un caballo al paso.

Por fortuna—al menos ellos creían poder emplear esta expresión—los viajeros no tuvieron que emplear mucho tiempo en descubrir un grupo de casas.

Una mala posada, una panadería y una herrería componían todo el comercio local.

—¡Nos basta!—afirmó Alfonso Periola.

"Mientras el herrero endereza el eje, nosotros iremos a la posada.

"¡Quien sabe! Puede que comamos mejor aquí que en el hotel a que nos dirigimos en Marsella.

El banquero español se equivocaba en esto. Su alegre filosofía iba a sufrir un fracaso.

Se dió cuenta de ello desde que franqueó el umbral de la posada.

No podía imaginarse nada más triste ni más sucio que aquella sala desierta, con las mesas pegajosas, las sillas con los asientos rotos, en la que los muros parecían impregnados de un nauseabundo olor a alcohol, tabaco y mal aceite.

Una lámpara de petróleo, que despedía más humo que claridad colgaba de un cordel. Con su luz amarillenta ponía una nota de tristeza en aquel local, frecuentado solo por carreros y hampones.

La sola cosa grata que existía en la pieza la constituía la chimenea encendida con un buen fuego de leña.

—¡Vámanos de aquí!— aconsejó Darío al oído del banquero.

—¡No! Se está muy bien aquí. Y, después, la aventura es divertida. Nuestros ojos están cansados de contemplar el lujo. ¡Esto es típico!

—¿Quiere usted decir?—insinuó el Secretario con un gesto significativo.

Se instalaron en una mesa. Alfonso golpeó violentamente la madera.

De la vecina cocina llegó hasta ellos un ruido de zapatos arrastrándose sobre los ladrillos. Apareció una mujer.

—¡El completo!—susurró Darío al percibir una especie de bruja, de pequeña talla, con los cabellos ralos y descolorídos, con el rostro arrugado por los años y la miseria, y cuyo cuerpo esquelético parecía flotar entre un montón de trapos que le hacían de vestido.

La horrible vieja tuvo un movimiento de sorpresa a la vista de los ricos viajeros llegados a la casa.

Después se aproximó a la mesa que ocupaban, hizo una profunda reverencia y preguntó:

—¿Estos señores desean sin duda refrescarse?

—¡Y restaurarnos también— dijo el banquero que se divertía grandemente al ver la cara de su secretario, y que deseaba llegar hasta el fin de la regocijante aventura.

"¿Qué tiene usted para darnos? Traemos un apetito formidable.

—Dispensen los señores... No puedo atenderlos... Aquí servimos bebidas, rara vez una comida... En fin, para complacerles, veré de hacerles algo...

—¡Dese prisa comadre! Pensamos marcharnos en cuanto nuestro auto móvil esté reparado. Y el señor Darío mi Secretario a quien tengo el gusto de presentarle, estaría desolado si no pudiera hacer honor a la excelente comida que va usted a prepararnos.

Aquella broma no fué comprendida más que por Darío, cuyo rostro se enfurruñó, con gran diversión por parte del banquero.

Reía éste todavía y el Secretario iba sintiéndose contagiado con esta alegría irónica de la que él era el objeto, cuando la puerta de la posada se abrió nuevamente dando paso a un nuevo personaje.

El hombre que acababa de entrar atrajo la atención de los dos españoles, pues, al igual que ellos, no debía ser un cliente familiar de aquella sórdida casa.

Correctamente vestido pero con los zapatos llenos de polvo, lo que atestiguaba una larga caminata, el desconocido tenía un rostro pálido y dolorido, que encuadraba una barba negra e inculta. Sus manos sujetaban un grueso bastón. Llevaba un sombrero de fieltro negro calado hasta las orejas.

No se descubrió al atrav

Sociedades Cubanas

Ayer se dejó de publicar esta sección, debido a un cambio que seguramente acogerán con gusto las Sociedades Cubanas.
En vez de los martes, serán los lunes los días que se dejen de publicar, para poder reseñar las fiestas que se celebren los domingos.
Las reseñas de las fiestas es una innovación que le dará más interés a la sección que con tanto entusiasmo escribo.
Ya lo saben pues las Sociedades, desde la próxima semana podré dar las reseñas de vuestras fiestas.

☼

LA TARDE PIRATA.—Sugestivo el título. El próximo domingo 24 se celebrará en los salones de los Propietarios de Medina, la matinée que tanto interés ha despertado entre los amantes de la diosa Terpsícore.
En ella tocará la orquesta de Pachencho, del Pirates Club, de Cojimar y el Sexteto Los Dioses del Amor, que tantos éxitos ha alcanzado últimamente.
Para cualquier detalle que deseare conocer el lector, puede dirigirse a la Secretaría de Medina, de 8 a 10.

☼

LA TRADICIONAL TARDE CRIOLLA.—Hasta mí llegan noticias de la gran fiesta en perspectiva.
Se celebrará también en Medina el próximo domingo 8 de julio.
De esta fiesta en su oportunidad daré detalles.

☼

JUVENTUD HABANERA.—La matinée homenaje a su presidente que se celebrará en los salones del Gran Foment Català, ha sido objeto de una propaganda intensa bajo la dirección de la Comisión de Fiestas.
En esta matinée tocará la orquesta de los Wizzards y el Sexteto Boloña, agrupaciones musicales que cuenta con muchas simpatías.
Las entradas para esta matinée que ya están a la venta, pueden adquirirse en Villegas 60, altos, Secretaría.

☼

DEL A B C.—Aumenta por momentos el entusiasmo por su próxima fiesta.
Se celebrará en La Cotorra, los hermosos jardines y es titulada "tarde criolla".
El próximo domingo habremos de disfrutar de una suntuosa fiesta a lo que nos tiene acostumbrado el A B C.

☼

UNA TARDE EN MEDINA.—El día primero julio se celebrará la matinée Una Tarde en Medina, organizada por la Sección de Recreo y Adorno de tan simpática sociedad.
Un éxito rotundo alcanzará en su fiesta la Sección de Recreo y Adorno.

☼

NOTAS DEL CLUB DE LA RISA.—Anoche tuve el gusto de presenciar los ensayos de la preciosa comedia titulada El Amor que pasa.
En ella toman parte solamente asociados y asociados del simpático Club La Risa, rivalizando en el desempeño de sus respectivos papeles, dando la impresión de ser consumados artistas, por la interpretación exacta de los personajes identificándose con ellos; bien se ve en todo esto la mano experta del doctor Félix Suárez y estoy seguro que la noche de la representación todos los que concurran recibirán la impresión de estar ante consagrados artistas.
También doy la noticia con verdadero gusto, de que el señor Felipe S. Leal, presidente de dicho Club, se halla en franca mejoría, y pronto lo tendremos entre nosotros, fijando entonces la fecha de dicha velada, que se celebrará en el local de la Asociación Artística Gallega y Club Madrileño.

☼

EN EL REINO DE TERPSICORE.—Esta grandiosa matinee que se ha de celebrar en los salones de la Asociación de Propietarios de Medina, calle G y 21, Vedado, el próximo día 15 de julio, promete resultar el mayor éxito de la estación.
Esta matinée la amenizará el gran danzonero Calabaza, secundado por un jazz band y el sexteto Los Dioses del Amor, interpretándose un programa compuesto de treinta piezas.

☼

LA ROMERIA HISPANO-CUBANA.—Concurridísimos han de verse en la tarde del día primero de julio, los jardines de las Aguas Minerales de San Francisco de Paula, M debido a celebrarse en sus hermosos salones de que constan las cinco espléndidas glorietas y los terrenos que las circundan, la atrayentísima Rombría Hispano-Cubana, la que tiene como patrocinadores a la Directiva de la Sociedad Habana Sport.
Los programas que hace días se están repartiendo, son de gran lujo y constituyen un grato recuerdo de esta coolsal romería que promete ser algo grandioso.
Esta gran romería comenzará a las 12 del día para terminar a las siete de la tarde, habiendo atendido también los organizadores lo que se refiere a las comodidades para efectuar los viajes de ida y regreso, por lo que habrá un servicio especial de guaguas que saldrán a las doce del día de Galiano 98.

CARTAS A LAS DAMAS

(Para el DIARIO DE LA MARINA)

Madrid, mayo 1928.

¡Perdón! Un poco de impresión personal. Perdón, lectoras. Pero quiero deciros que yo también me permito cierto lujo. El lujo de estar enferma. Así se llevado bastantes días, sufriendo, entre otras molestias, la espiritual de verme privada de comunicarme con vosotras por medio de estas "Cartas", que constituyen uno de los más gratos alicientes de mi vida.

¡Loado sea Dios! Me encuentro muy mejorada.

La doble fiesta, la de la Asunción y la del cumpleaños del Rey, alcanzó el debido lucimiento. Lucharon el sol y los nubarrones; pero, finalmente, venció Febo.

Flamearon y ostentaron colgaduras los edificios públicos y muchos particulares, y Madrid, y su población flotante con hambre y sed de callejeo, no se preocupó de la Lotería excepcional, que se jugó a beneficio de la Ciudad Universitaria. Es verdad que menos se preocupó de Madrid la Lotería. ¡Un par de milloncejos, a lo sumo! El resto, a provincias.

La solemnidad de Palacio fué brillantísima. La muchedumbre aclamó a los Reyes, que salieron a los balcones a la hora del relevo de la guardia. La recepción, magnífica, cual pocas; y el banquete de gala, ¡de gala y en la Corte española!, queda dicho todo.

Festejo popular, simpático y ¡gratuito!, fué el concierto de la Banda municipal y Masa Coral de Madrid. Millares de ciudadanos oyeron, se entusiasmaron y aplaudieron.

Hay gente para todo. Además de la que fué al paseo de Rosales a oir la música, hubo para dar animación extraordinaria a las carreras de caballos, para ver jugar al balón, en torno del campeonato, al Atlético bilbaíno, que fué vencido por el Madrid, y para presenciar la corrida de toros, que dió gusto a los consumidores.

Otras cosas notables del día fueron la inauguración oficial del teléfono entre Madrid y Lisboa; el bautizo de un niño moro en el Hospital del Niño Jesús; la sesión homenaje a Josefina Butler en la Academia de Jurisprudencia; una comida a los pobres en la Unión Patriótica, para festejar el día del Rey.

Estamos todavía en invierno. Para un día con sol, hay muchos con granizo, frío, nieve y lluvia.

Muy lucida la función en la Zarzuela para rendir justo homenaje al insigne y popular maestro Caballero, el autor de muchas inspiradísimas zarzuelas, el músico de las jotas, entre ellas la más castiza y menos rememorada en estos días de recuerdos: la de "Las nueve de la noche". A propósito de esto, exclamaba persona competente: ¡"Cosa curiosa, Caballero, murciano, sintiendo como nadie a Aragón; Albeniz, catalán, a Andalucía; Granados, también catalán, a Madrid; Pepe Ventura, andaluz, a Cataluña

---

El acto últimamente verificado en Sevilla, en plena plaza de San Fernando, fué muy solemne y altamente simpático; la imposición, ante las representaciones del pueblo sevillano, de la guarnición de la plaza, de las instituciones locales y de la aristocracia, de las insignias de la gran cruz del Mérito Militar roja, a Su Alteza la Infanta Luisa (egregia esposa del capitán general de la región), dama en la que se vinculan las más excelsas virtudes y los sentimientos de amor y caridad mejor comprendidos y prodigados. El acto tuvo singulares matices de efusión afectuosa. La amplísima plaza rebosaba público. La ceremonia revistió inusitada solemnidad y singularísima trascendencia. El Rey, de uniforme, se adelantó solemne, y con la mayor efusión impuso a la Infanta Luisa las preciadas insignias, besándola después cariñosamente.

Gran justicia supone la concesión de esta gran cruz, porque significa el reconocimiento de los merecimientos y virtudes de la augusta dama y la consagración de su obra humanitaria, y como premio asimismo a sus servicios un favor de los heridos de la guerra de Marruecos.

El general Primo de Rivera, hablando de su boda, ha manifestado que ésta no influirá en la política. Empezó diciendo que con la mujer elegida mantenía relaciones de buena amistad hace siete años; que es buena, distinguida y culta, y a su parecer, bella. "Hubiésemos podido decidir la boda antes; y no lo hemos hecho porque no se encontraba mi ánimo muy bien preparado para el matrimonio, porque, aunque bien lejos ya de la juventud, mi carácter es alegre e independiente. Ahora, después de esta carrera de resistencia de cinco años, me parece que voy necesitando la vida del hogar de que en todo ese tiempo no he disfrutado, pues a mis hijos sólo los he visto los domingos".

Dijo además: "Lo que sí quiero dejar bien sentado es que cualesquiera que sean mis resoluciones futuras respecto a cesar o proseguir en el Gobierno, en la parte que de mi voluntad pueda esto depender, en nada influirá este cambio de mi vida familiar pues tanto mi futura esposa como yo estamos absolutamente dispuestos a anteponer los deberes para con la Patria y con el Rey, a toda otra clase de deseos y conveniencias. Un cambio de política próximo o lejano, no debe atribuirse nunca a mi futuro nuevo estado, sino al interés del país, que he de procurar siga inspirándo todos mis actos. Sobre esto, ¿para qué hablar más? Demasiado he de agradecer la atención que no sólo en el país, sino en el Extranjero, han concedido a este suceso".

Como ustedes saben, la boda estaba fijada para el 24 de Septiembre, día de Nuestra Señora de las Mercedes; pero, según últimas noticias, será antes, el 15 de Agosto, fiesta de la Asunción. Y dícese además que entonces hará el Presidente el anunciado viaje a Canarias, en compañía de su esposa.

Los viejos y pintorescos rincones del Madrid antiguo, saturados de arte y bellezas, y aromados con el recuerdo de las virtudes del glorioso criado de Ivan de Vargas, se vistieron de gala el día de San Isidro, patrón de Madrid; y su vecindario hizo alarde de su devoción al Santo. Los actos religiosos celebrados fueron en verdad espléndidos; la peregrinación a los lugares engrandecidos por el Santo, muy nutrida y edificante, y la peregrinación popular a la ermita y pradera, de una gran animación y regocijo extraordinario, dentro del mayor orden.

La infanta Isabel, sigiuendo su costumbre todos los años, visitó todas las capillas, y estuvo también en San Isidro del Campo, comprando botijos, y siendo objeto de vivísimas manifestaciones de entusiasmo popular, pues todo el público que se dió cuenta de la presencia de la augusta dama la aclamó con alegría, y los vendedores de baratijas, pitos y ramos de papel, llenaron con estos artículos el coche de Su Alteza.

Con inusitada brillantez se celebró en toda España el cumpleaños del Rey. La corte y las fuerzas de la guarnición vistieron de gala, y en los edificios propiedad del Estado y entidades particulares, adornados con colgaduras, ondeó la enseña nacional. Por la noche lucieron asimismo artísticas iluminaciones.

A las diez de la mañana se celebró en el oratorio particular de los Reyes, en el Salón de Tapices, una solemne misa, a la que asistieron todas las personas de la Real Familia y los altos jefes del Alcázar.

A la terminación del Santo Sacrificio, el Monarca hizo la tradicional ofrenda, depositando en una bandeja de plata cuarenta y tres monedas de oro, una más de los años que cumple.

Después del relevo de las fuerzas exteriores de Palacio, el público, aglomerado en la plaza de la Armería y en las inmediaciones, prorrumpió en aplausos y vítores, viéndose obligados los Reyes, para corresponder a las aclamaciones del del gentío, a asomarse a uno de los balcones.

A las dos y media de la tarde tuvo lugar la recepción, que resultó brillantísima.

Durante ella se celebró un concierto militar en la plaza de la Armería.

En el gran comedor de gala tuvo lugar el banquete, al que asistió el Rey Jorge de Grecia, que tuvo su puesto a la derecha de la Reina Victoria.

Después de la comida hubo concierto.

El baile que recientemente ha dado la Reina Cristina en honor de sus nietas las infantas Beatriz y María Cristina, resultó una fiesta encantadora.

Esa noche fué presentada en sociedad la infanta María Cristina. El baile se celebró en las habitaciones particulares de la Reina madre.

A las diez y media de la noche comenzaron a llegar a Palacio los invitados. Las habitaciones de doña María Cristina ostentaban un profuso y artístico adorno de flores, y además se habían habilitado varias estancias de Palacio hasta el grandioso Salón de Armas, de suerte que el aspecto general era verdaderamente admirable. Dicho Salón es uno de los más bellos de Palacio. En él figuran magníficos cuadros, entre ellos un gran retrato de Isabel la Católica, y guarda un verdadero tesoro artístico e histórico.

La Reina María Cristina que lucía vestido negro, brochado en oro y diadema y collar de brillantes, esperó personalmente a la entrada de sus habitaciones y saludó uno por uno a todos los invitados.

Concurrieron al baile los Reyes Don Alfonso y Doña Victoria. La Soberana llevaba vestido blanco "perlé", con bordado en cristal del mismo tono; magnífica diadema de esmeraldas y brillantes y collar de chatones. Las infantas doña Cristina y doña Beatriz vestían también de blanco, y llevaban collar de perlas.

Asistieron asimismo:

Los infantes don Jaime, don Alfonso de Borbón, doña Paz, don Alfonso de Orlans y la Princesa Pilar.

La concurrencia fué numerosa, excediendo seguramente de 500 el número de invitados. Entre éstos figuraban el presidente del Consejo de ministros, y sus hijos e hijas; y la señorita Mercedes Castellanos; los embajadores de Inglaterra, Francia, Italia, Estados Unidos y Argentina; los ministros de la Gobernación, Gracia y Justicia, Instrucción Pública y Fomento, acompañado este último de la condesa de Guadalhorce; príncipe Pío de Saboya, los duques de Medinaceli, Alba, Almazán, Monteliano, Baena, Infantado, Aliaga, Pastrana, Lécera, Sotomayor, Vistahermosa, Unión de Cuba, Santoña, Plasencia, Dúrcal, San Carlos, Victoria; marqueses de Atarfe, Villavieja, Pons, Santa Cruz, Torres de Mendoza, Argüeso, Villamarciel, Quirós, Loriana, Perijáa, Canillejas, Velilla de Ebro, Nieves, Riscal, Villabrágina, Torneros, Foronda, Santa Cristina, Larios, Romana, Valencia de Don Juan, condes de Velle, Heredia Spínola, Peña Ramiro, Maza y Casa Valencia; condesas del Puerto, Fontanar y Aguilar de Juestrillas; barones de Fefiñanes, vizcondes de Cuba y de Priego; generales Saro, Burguete, Berenguer, Borbón, Losada, doctores Varela, Pittaluga, Grinda, Alaberu y Gómez Ulla; general italiano Sr. Marsengo; el coronel y oficialidad de la Escolta Real; una comisión de regimiento de María Cristina y muchas otras personas que no me es posible citar porque aun quedan algunas noticias que han de ir en esta Carta.

Magnífico, el collar de perlas de la duquesa de Medinaceli; soberbia, la corona de la marquesa de Trómista y muy valioso el collar de perlas de la marquesa de Aranda.

Las infantas Beatríz y Cristina bailaron con el embajador de los Estados Unidos, los príncipes Pío de Saboya y Hoheniohe, y también con don Fernando Morenes, hijo de los marqueses de Argüeso, y otros jóvenes pertenecientes a la ristocracia madrileña.

El Rey jugó al **bridge** con el general Primo de Rivera y otras personas, y la Reina Doña Cristina con la señora de López Dóriga, la condesa de Aguilar de Inestrillas y las señoritas de Trujo.

El Rey ha concedido a la Infanta Doña Isabel la gran Cruz de la Orden civil de Beneficencia, por su constante labor altamente caritativa, beneficiosa y humanitaria en pro de los desvalidos, y como presidenta de las Juntas de Damas que ejercen el Patronato en los Establecimientos de Beneficencia general.

La noble señora que tantas simpatías despierta en España, ha practicado con perseverancia y largueza el bien de la caridad; España entera recibirá con simpatía y con aplauso el justo distintivo que se otorga a la buenísima y simpatiquísima nfanta de España.

Entre las fiestas más deseadas, están las que se verifican en la Embajada de Cuba.

Las dos recepciones celebradas el día 20 con motivo de la fiesta nacional estuvieron a cual más concurridas.

No necesito encarecer, porque son bien notorios, los sentimientos de fraternidad que ligan a españoles y cubanos; sentimientos qu ese ponen de relieve con frecuencia.

Dicho día 20 se congregaron en la Embajada los miembros más distinguidos de la colonia cubana y selectas representaciones de nuestra mejor sociedad.

La exquisita amabilidad de los embajadores de Cuba mostróse como siempre espléndida y sugestiva.

A las doce de la mañana tuvo lugar la recepción de la colonia cubana. Acudieron numerosas personalidades cubanas que rindieron grato homenaje de simpatía y respeto al ilustre embajador. Con éste estuvieron el consejero de la Embajada, señor Pichardo y otros miembros del alto personal de la misma.

Por la noche tuvo lugar el baile, cuya animación no decayó hasta las cuatro de la madrugada. La magnífica orquesta de los Ramalli recorrió la gama toda de su variado repertorio, que sólo fué interrumpido a la media noche, cuando se abrió el comedor de la Embajada a los invitados, y fueron obsequiados todos con una bien servida cena. La señora doña Dolores Monteverde viuda de Fernández, madre de la embajadora, y Margarita García Kohly, hija del embajador, atendían, con los dueños de la casa, y las señoras de Pichardo, Castro y Navarro, esposas del consejero, primer secretario y agregado de la Embajada, respectivamente, a ua anconcurrencia tan distinguida como numerosa.

Del Cuerpo diplomático asistían: el embajador de Inglaterra y lady Rumbold; el de Francia, conde de Peretti de la Rocca; el de los Estados Unidos, Mr. Hammond; la embajadora de Bélgica y sus hijas, las señoritas de Borchgrave; el embajador de Portugal y la señora de Mello Barreto, el de la Argentina y la señora de García Mansilla, el ministro de Mendoza, el del Brasil y la señora de Chile y la señora de Rodriguez de Alves de Arango, el del Japón y la señora de Othia, el de Checoeslovaquia y la señora de Kybal, el de Suecia y la señora de Danielsson, el de Suiza y la señora de Stoutz, el de Panamá y las señoritas de Lasso de la Vega, el de Polonia, Sr. Perlowski, el de Guatemala, la señora y las señoritas de Matos; el encargado de Negocios de Hungría y la señora de Matuska; el consejero de Italia, señor Peppo; la concejera de Francia, señora de Thierry, el consejero argentino y la señora de Correa Luna, el de Rumania y la señora de Zaritapol, el agregado comercial francés y la señora de Juge; el agregado militar italiano, teniente coronel Valerio; el secretario de Italia, el del Brasil y la señora de Macedo Soares, el de Francia, señor Chalay, el agregado a la Embajada argentina y la señora de Fillol, el cónsul de Guatemala y la señora de Traumann y algunos más.

Entre las damas de nuestra sociedad se encontraban: las marquesas de Bedmar, Tenorio, Falces, Claramunt, Casa-Pizarro y Bellamar; condesas de Jordana, Santa María de Sisla y Biandrina, la generala Borbón y las señoras y señoritas de Laiglesia, Primo de Rivera, Alconta, Acevedo e hija, bellísimas y elegantes ambas; Mortera, Castrillo, Andreu, Linares Rivas, Rodríguez de Castro, Araus, Martí, Murga, Vives (Gómez Mena), Lamamié de Clairac, Elzmendi, Gavaldá, Manzano, Barberá, Peinador, Philips, Valdeiglesias, Proitor, Ceballos, Estalella, Ros, viuda de Badel, Sangroniz, Manso de Zúñiga, Menéndez de Suárez, que lucía espléndida **toilette** de terciopelo azul con artísticos bordados, y su gentil sobrina, muy elegante también; Vizoso, Verdugo (D. Francisco), Romea, Fernández Alcalde, López Núñez, San Esteban de Cañongo, Berenguer, Rivera, Revés y Pascual, viuda de Manella e hija, ambas muy bellas; Seras, Kowaski, Caicedo y muchas más.

El sexo fuerte estaba representado por el ministro de la Gobernación, general Martínez Anido, el de Instrucción pública, Sr. Callejo, el jefe militar de Palacio, conde de Xauen, ios generales Borbón, conde Jordana, Losada y conde de la Playa de Ixdain; los marqueses de Tenorio, Encinares y Valdeiglesias, el conde de Sizzo Noris y muchos más.

Insisto en que los embajadores, con su habitual gentileza y distinción; el cónsul de Cuba, señora y bella hija y el alto personal de la Embajada atendieron de manera perfecta al grupo numeroso de invitados, para quienes la fiesta será inolvidable, por lo grata.

La embajadora iba primorosamente ataviada con traje de muy bonita hechura, y cuya tela era una gasa totalmente bordada con oro. Las joyas espléndidas.

Su señora madre, magnífico traje negro, y ricas preseas.

La elegante y hermosa señora de Acevedo lucía preciosa "toilette" de encaje negro y oro. Su bonita hija Angeles, vestido "crepe georgette" amarillo; un modelo lindo.

La señora de Pichardo, siempre elegante también, llevaba traje tono granate, todo él bordado en sedas de distintos matices. Esta dama tan simpática tuvo además otro buen gusto; el de entrar acompañada de dos lindas cubanitas: María Teresa Auñón, una rubia encantadora, primorosamente vestida, y Beatriz González del Valle, no menos bonita y bien ataviada.

Teresita Auñón bailó, con tanta distinción como maestría, el danzón cubano con Rafael Abreu, y la ovación que ambos recibieron fué tan merecida como entusiasta y unánime.

Abreu recibió también muchas felicitaciones por su título de Conde de los Remedios, que le acaba de ser otorgado.

Repaso en la memoria todo lo que aún me resta por decir, y creo, sin exagerar, que necesitaría además, para relacionar todo ello, de una veintena de cuartillas, que, llevada de mi deseo, escribiría; pero me expongo a que mi querido Director me pregunte si he creído que todo el DIARIO DE LA MARINA es para mí.

Me abstengo pues, y... se continuará".

Salomé Núñez y Topete.

ACTOS PARA HOY

CLUB PILOÑES.— Sección de Propaganda en el Centro Asturiano a las ocho y treinta p. m.

CENTRO GALLEGO.— Sección de Sanidad a las ocho y 30 p. m.

CENTRO ASTURIANO. — Secciones de Propaganda y de Sanidad, a las ocho y treinta p. m.

Radio y Electricidad

A CARGO DE ALBERTO GIRO

JUNTA DIRECTIVA PARA ESTA NOCHE EN LA ESCUELA DE ARTES Y OFICIOS

Citamos por este medio a todos los miembros de la Directiva del Radio Club de Cuba para la junta que tendrá efecto esta noche, a las ocho y media, en los salones de la Escuela de Artes y Oficios.

Se ruega la más puntual asistencia, por figurar en la orden del día asuntos de mucho interés.

Alberto Giró,
Secretario del Radio Club de Cuba.

TRASMISIONES PARA HOY

2-L-C trasmitirá de once y media a una de la tarde, como de costumbre.

2-W-X de La Columbus trasmitirá de cinco a siete noticias.

2-M-G trasmitirá de cinco a siete.

2-M-C., de Montenegro y Compañía, de seis a ocho.

2-R-K., de Karman, de nueve a once de la noche.

PROGRAMAS EXTRANJEROS

Concierto de la Estación PCJJ de Philips Radio de Eindhoven, Holanda ,sobre onda de 30.2 metros, de alta potencia, dedicado a Cuba, el día 19 de junio de 1928 de las siete a la snueve, hora de la Habana.

Programa:

1. Habana, marcha fox, orquesta.
2. Danubio Azul (Blaue Donau) vals de Juan Strauss, orquesta.
3. ¿Dónde estás, corazón?, son; Sexteto abanero.
4. Páginas de mi vida, canción; Luisa Morales.
5. Marta, ópera de Flotow, aria de la Rosa, soprano con orquesta.
6. Rigoletto, ópera de Verdi; aria La donna e mobile; tenor con orquesta.
7. Si tú supieras, bolero, Mariano Meléndez.
8. Un beso, canción, Juan Pulido.
10. Himno Nacional Cubano, orquesta.

W L W con 52 metros, Cincinnati

8 p. m.: Ray Miller's Orchestra at the Hotel Gibson.

8.30 p. m.: Crosley Ensemble direct ed by Wm. Stoess.

9.30 p. m.: Sonada Complete Baseball scores.

9.30 p. m.: Mell & Mell Melodious Delvings.

10 p. m.: Weather Annonuncement.

10 p. m.: Studio.

11 p. m.: Ray Miller's Dance Orchestra.

11.30 p. m.: Swiss Gardens Dance Orchestra.

12 p, m.: Ray Millers' Orchestra at the Hotel Gibson.

12.30 p. m.: Sing off.

12.30 p. m.: Sing off. The Baldwin, piano.

Programas de la Estación 2 R K, que serán transmitidos durante esta semana:

Martes 19, de nuev ea once p. m.:

El popular concierto de la Casa Barrie.

A las diez p. m. el Magazine Radiado, único en Cuba, por el señor Silva.

Jueves 21, de nueve a once p. m.:

Concierto clásico,

1. Obertura 1812, Tschackowsky.
2. Concierto en si bemol menor, Tschackowsky.
3. Sinfonía número 7 en La Mayor, Beethoven.
4. Lohengrin, preludio, Wagner.

Sábado 23, de nueve a once p. m.:

Programa musical de la Casa Brunswick y a las diez en punto la segunda conferenci asobre Cultura Física General, por el profesor señor Julio Loustalot, quien tratará sobre su desenvolvimiento al través de la Edad Media y la Moderna.

Domingo 24, de diez a doce de la mañana:

Programa de gran alcance dedicado a los oyentes del interior.

W B A L

Baltimore. Eastern Standard Time. 285 meters. 1050 K C. 5 K W.

4 a 5 p. m.: Salon Music by The Calvertons.

6.30 a 7 p. m.: WBAL Dinner Music.

7 a 7.30 p. m.: Stromberg Carlson Program (NBC.)

7.30 a 8 p. m.: Viennese String Sextet; Ralph W. Brundick, conductor.

8 a 9 p. m.: WBAL Ensemble; Soloist: Walter N. Linthicum, baritone.

9 a 10 p. m.: Park Band of Baltimore; Neuman C. Holmes, conductor.

WOC. The Palmer School of Chiropractic. Davenport, Iowa. Central Standard Time. 374.8 meters, 800 kylocicles, 5000 watts.

A. M.:

10 a 10.10: Opening Markets.

10.10 a 11.0: Brunswick and Victor Record Program.

P. M.:

12.57 a 1: Standard Time Signals.

1 a 1.10: Weather Forecast and Closing Market Quotations.

5a 5.30: Voters Service under auspices of the National League of Women Voters.

5.3 0a 5.40: Davenport Daily Times News Review.

5.40 a 5.45: Baseball scores.

5.45 a 6: Chimes Concert.

6 a 6.30: Musical Miniatures.

6.3 0a 7: Seiberling Singers.

7 a 8: The Masked Marvel.

8 a 9: Musical.

9 a 9.30: Clicquot Club Eskimos.

9.30: Correct Time Announcement.

9.30 a 10: The Davenport Turners Singing Section, prof. Ernst Otto, director.

10: Weather Forecast.

10 a 11: Herb Heuer's Orchestra.

11 a 12: Trave O'Hearn and His Orchestra from the Le Claire Hotel, Moline.

K F - Earle C. Anthony, nc. Los Angeles. Pacific Standard Time.— 468.5 meters. 640 kylocicles.

8: Sylvia's Happy Hour.

10.30: National Broadcasting Co. Johnson Washer Company Program broadcast over the Pacific Coast Network.

11: Merrill Bolen.

11.15: Georgia O. George.

11.45: Louis Whiteman.

12: F. A. Giannini, Talk on the Fourth Dimension.

12.10: Federal and State Market Reports.

12.15: U. C. and U. S. Dept. of Agriculture.

12.35: Chas Johnson.

12.45: Alice Wiegand.

1: Talks on Trafic Violations.

1.02: Cliff Howell and Alan Raines.

1.30: KFI String Trio.

2: Louise Eller, contralto.

2.30: Josephine De La Forre, pianist.

2.45: Phyrne Alston, Pop & Semi Classic.

3: Marie Lohlkar, contralto.

3.15: The Man with a Thousand Poems.

3.17: Earl Pingree.

3.30: Betty Thompson, contralto an dpianist.

4: Harmony Trio.

4.15: Elizabeth Wiest, pianist.

4.30: Dragon Haiwaian Trio.

5: Big Brother Bob.

5.30: Prof. Carl S. Knopf.

5.50: Louis De Jean, Aviation Talks.

6: White King Soap Company Program, White King Male Quartette Dinner Hour Program.

7: Nick Harris Detective Stories with Richard Skinner, tenor.

7.30: Leon Archer.

7.45: U. S. Dept. of Commerce Talk.

8: National Broadcasting Company National Carbon Company Eveready Hour broadcast over the Pacific Coast Network.

8.30: National Broadcasting Company, American Maize, broadcast over the Pacific Coast Network.

9: Packard Concert Orchestra, Pryor Moore, director.

10: National Broadcasting Company, Dance Music Program, broadcast over the Pacific Coast Network.

Liga Interfábricas

El próximo viernes habrá junta de elecciones

Hablamos aye rcon el caballeroso Presidente de la Liga Inter-Fábricas señor Corman, y éste nos dió la noticia de que el viernes próximo la Liga que preside celebrará junta de elecciones, lo que hacemos público en estas columnas para conocimiento de los señores delegados de los Clubs ligados.

En esa junta que celebrarán el viernes bien podían acordar el retirar de la justa a los dos Clubs que están quitándole vida a la conitenda. Sabemos que a los Campeonatos no sólo se va a ganar; pero también sabemos que no hay derecho a que se le presente un base ball malo a los fanáticos que asisten a esos juegos. Nos referimos al Gloria Cubana y al Gener.

Y ya que hablamos de este Campeonato, vamos a dar una buena noticia a los aficionados, y ella es la de que el sábado jugarán en Almendares Park, Candado y La Rabiante, dos de los buenos teams del circuito.

McLARNIN VS MANDELL

WEST NEW YORK, junio 18.—(UP).—Jimmy Mc Larnin, peso liviano de la Casta del Pacífico, peleará con el campeón de la división, Sammy Mandell ,en un bout de revancha que se celebrará en Chicago en agosto próximo, según anunció Pop Foster, el manager de Mc Larnin.

Foster dice que el promotor Jim Mullen ha hecho excelentes proposiciones para la pelea, y que la aceptará después del bout de Mc Larnin con Phil Mc Garw, a diez rounds, que se celebrará en Madison Square Garden el jueves por la noche.

Futbol para el Jueves

Un buen programa para el jueves por la noche en el Campo Armada

El próximo jueves habrá futbol en el Campo Armada. Esa noche se repetirá el match entre la Selección "Olimpano" y el Centro Gallego, cuyos dos anteriores partidos han resultado empates, pero empatesen los cuales la afición ha gozado viendo un futbol de altura, como muy pocas veces se ve en nuestros estadios, y mucho menos en esta época en que el calor agota los esfuerzos de los jugadores.

El programa combinado para el jueves es de lo más atrayente, pues a las nueve y media de la noche, abrirán la fiesta nocturna los equipo sdel Athletic y el del Deportivo de Luyanó.

Después de terminado este match, el señor Alejandro Esquerré hará la entrega de la Copa por él donada al equipo del Muy Ilustre Centro Gallego, que ha sido el ganador del torneo.

A continuación y en medio de un ambiente tan favorable para el team gallego, se jugará el partido entre el Centro Gallego y la Selección de Hispano y Olimpia, encuentro en el que se discutirán la Copa Ancla, donada por el señor José María Prieto.

Ya tiene, pues, la afición, dónde pasar una grata noche al aire libre.

88 años de experiencia Tal es la garantia que ofrece a Ud. el afamado Aceite Puro de Oliva BETUS

CERVEZA: ¡DEME MEDIA "TROPICAL"!

FOLLETIN 12

LAS FIERAS DE TARZAN

NOVELA

POR

EDGAR RICE BURROUGHS

TRADUCCION DE

EMILIO M. MARTINEZ AMADOR

En venta en las librerías "La Moderna Poesía", Pi y Margall 135 y "Cervantes", Avenida de Italia Núm. 62.

(Continúa)

Los demonios que habían entrado en la propia embarcación, que no podía bastar el menor auxilio a los guerreros de la otra. Un demonio blanco gigantesco le había arrancado la lanza de la mano lo mismo que si fuese robusto Kaviri, hubiera sido un niño de teta. Unos monstruos peludos estaban ya dominando a sus guerreros, y un caudillo negro corpulento luchaba cuerpo a cuerpo con el repugnante cuadrilla que le había frente.

Kaviri combatía valerosamente contra su antagonista, porque se daba cuenta de que la muerte lo reclamaba ya por suyo, y lo menos que podía hacer era vender su vida lo más cara posible; pero pronto vió claro que todos sus esfuerzos eran completamente inútiles cuando se dirigían contra la fuerza sobrehumana y la agilidad del ser que por fin había encontrado su garganta y lo había derribado al fondo de la canoa.

De pronto Kaviri sintió que le daba vueltas la cabeza, que los objetos se tornaban confusos y vacilantes ante sus ojos, y que le dolía terriblemente el jadeante pecho al querer recobrar la respiración que la cosa que tenía encima le iba quitando para siempre. Luego perdió el sentido.

Cuando abrió nuevamente los ojos se encontró, con gran sorpresa suya, con que no estaba muerto. Yacía firmemente atado, en el fondo de su propia piragua. Una gran pantera estaba echada en el suelo, mirándole fijamente.

Kaviri se estremeció y volvió a cerrar los párpados, esperando que la terrible fiera se lanzara sobre él de un salto y le sacara para siempre de aquel estado de abyecto terror.

Al cabo de un instante, viendo que no se habían clavado en su temblororso cuerpo los desgarradores colmillos del felino, se aventuró a abrir nuevamente los ojos. Más allá de la pantera se hallaba el gigante blanco que le había vencido.

El hombre estaba manejando una paleta, y detrás de él vió Kaviri algunos de sus propios guerreros que hacían otro tanto. Y todavía más detrás se hallaban en cuclillas unos cuantos de los peludos monos.

Tarzán, al ver que el jefe había recobrado el conocimiento, se dirigió a él diciendo:

—Tus guerreros me han dicho que eres el caudillo de un pueblo numeroso, y que tu nombre es Kaviri.

—Sí—replicó el negro.

—¿Por qué me has atacado? Yo venía en son de paz.

—Otro hombre blanco vino "en son de paz" hace tres meses— replicó Kaviri— y después de haberle traído como presentes una cabra, casabe y leche, nos atacó con sus fusiles y mató a muchos de los míos; después de lo cual se fué por su camino, llevándose mis cabras y a muchos de nuestros jóvenes y mujeres.

—Yo no soy como el otro hombre blanco— repuso Tarzán. —Yo no te habría hecho daño si tú no hubieres caído sobre mí. Dime una cosa: ¿cómo era la cara de ese hombre blanco? Estoy buscando a uno que me ha agraviado, y es posible que se trate de ese mismo.

—Era un hombre de cara atravesada, cubierta de una barba grande y negra; y era muy malo, malísimo, el colmo de lo malo.

—¿Sabes si llevaba consigo a un niño blanco? —preguntó Tarzán, cuyo corazón casi cesó de latir mientras aguardaba la respuesta del negro.

—Na, **bwana**— contestó Kaviri;— el niño blanco no estaba con la partida de ese hombre. Estaba con la otra partida.

—¿Otra partida? — exclamó Tarzán.— ¿Qué otra partida?

—La partida que iba persiguiendo el hombre tan malo que te digo. Era otro blanco con una mujer y el niño, y seis Mosulas que los conducían. Pasaron río arriba tres días antes que el hombre blacno malo. Yo creo que iban huyendo de él.

¡Un hombre blanco, una mujer, un niño! Tarzán estaba perplejo. El niño debía de ser su Jack; pero ¿quién podía ser la mujer, y quién el hombre? ¿Era posible que alguno de los cómplices de Rocoff se hubiera puesto de acuerdo con una mujer, que acompañara al ruso, para robarle el niño?

Si tal era el caso, indudablemente tenían la intención de volver con el niño a país civilizado, con objeto de solicitar una recompensa o de conservar a Jack para obtener rescate por su entrega.

Pero una vez que Rocoff había conseguido perseguirlos muy tierra adentro, no podía caber duda de que acabaría alcanzándolos, a no ser que, como era aún más probable, fueran capturados y muertos por los mismos caníbales que vivían más arriba del Ugambi, y en cuyo poder, según convicción de Tarzán, se había propuesto Rocoff dejar al niño.

Mientras hablaba con Kaviri, las piraguas habían proseguido navegando incesantementerio arriba en dirección a la aldea del jefe. Los guerreros de Kaviri manejaban las paletas en las tres embarcaciones, lanzando miradas de soslayo, en que se transparentaba el terror, a sus terribles pasajeros. Tres de los monos de Akut habían muerto en la refriega, pero aun quedaban, contando a su rey, ocho fieras espantosas, además de la pantera, de Tarzán y de Mugambi.

Los guerreros de Kaviri se decían que en su vida habían visto una tripulación más formidable. A cada momento esperaban que las fieras cayesen sobre ellos y los desgarraran; y en efecto, a Tarzán, Mugambi y Akut les costaba gran trabajo impedir que los rugientes y perversos animales cayesen sobre los cuerpos desnudos y relucientes que de cuando en cuando los rozaban al mover los remos, y cuyo mismo temor servía de incentivo constante a su ferocidad.

En el campamento de Kaviri, Tarzán se detuvo el tiempo indispensable para devorar la comida que los salvajes les ofrecieron, y para convenir con el jefe que una docena de hombres se encargaran de bogar en su piragua.

Kaviri accedió con júbilo a todas las peticiones que le hizo Tarzán,

ANUNCIOS CLASIFICADOS DE ULTIMA HORA

A-3333 — A-1014

A ALQUILERES DE CASAS

A1 HABANA

SE ALQUILAN hermosas casas modernas en Arbol Seco No. 61 altos, 67 altos, entre Benjumeda y Santo Tomás, próximo a la Luna Park, compuesta de sala, saleta, tres grandes habitaciones, comedor, baño completo y cocina de gas. Precio: $45.00. Más informes a los teléfonos U-1474 y U-5089.
U. H. A-1 S-4344 5 Jul.

EN BELASCOAIN 26

Esquina a San Miguel y altos del Banco del Canadá, se alquila un piso muy fresco a la brisa. Tiene hall, cocina, comedor, recibidor, sala, cuatro habitaciones, cuarto de baño completo, servicios de criados etc., a familia buena y estable. Allí informa el conserje o en la barbería. Siempre agua. Precio situación.
A-1 U. H. 27252 21 Jn.

CARDENAS 31 altos, en 70 pesos. Sala, saleta, tres cuartos, comedor al fondo, cuarto y servicio de criados, lujoso baño. Propia para matrimonio de gusto. Teléfono M-8579.
A-1 U. H. 28423 19 Jn.

CASA MODERNA

Infanta 18, esquina a Concordia, de dos habitaciones, sala, comedor, cocina, magnífico baño, cuarto de criado, limpieza de escalera, muy barata. Informes Neptuno 172, señor Arroyo.
UH A1 S4494 26 Junio.

GENIOS 23, entre Industria y Consulado. A una cuadra del Prado y otra del Malecón. Con cuatro hermosas, claras y frescas habitaciones, sala, saleta, baño y cocina para gas, se alquila el tercer piso. La llave en la botica de la esquina. Informan M 3287. A1 UH 28601 29 Jn.

EN $200 se alquila el bajo de la casa Reina 22, propio para almacén de tabaco por estar preparado para ese giro a lo que estuvo dedicado dicho local, desde hace muchos años, la llave en el alto, informan Malecón 12 bajos.
UH A1 28860 21 Junio.

SE ALQUILAN los altos Manrique 129 entre Reina y Salud compuesto de sala, recibidor, 5 habitaciones, baño intercalado, comedor, cocina y pantry, cuarto y servicios de criados. Informan en los bajos.
UH A1 S4619 20 Jn.

ALQUILO ALTOS DE ESQUINA

y un primer piso, con elevador y tubo para la basura, grande y chico, sala, recibidor 5 y 3 habitaciones, baño intercalado, gran cocina y cuarto de criados en módico, muy frescos y claros. Todas decoradas. Hay una con 3 habitaciones en $50. San Miguel 173-B. El portero las enseña o en el segundo piso informan.
UH A1 28873 22 Jn.

TENIENTE REY 92

Entre Villegas y Aguacate, se alquila moderno alto compuesto de sala, cuatro habitaciones, cocina, baño, terraza al frente, agua abundante. Tiene motor. Llave en el bajo. Informan: Animas 90, bajos. Teléfonos F-5386 y A-3695.
A-1 U. H. S-4601 20 Jn.

SE ALQUILAN casitas a $26 con luz teléfono y balcón a la calle, sala, cuarto, comedor y servicio. Hospital 67 entre Carlos 3o. y Jesús Peregrino. Informan en la misma.
UH A1 29121 23 Jn.

ALQUILO la espaciosa casa altos: Hospital 71 entre Carlos III y Jesús Peregrino, Sala, saleta, recibidor, tres cuartos, baño intercalado, comedor al fondo; cuarto y servicios criado. Toda decorada informan Hospital 67.
UH A1 29122 23 Junio.

SE ALQUILAN los modernos altos acabados de construir de Galiano número 23, con tres habitaciones, baño intercalado, agua fría y caliente en abundancia. Precio: $95.00. La llave en el 25, bajos. Informan: señor Fernández. Teléfono A-2446. A-1 U. H. S-4624 1 Jul.

SE ALQUILA UN PISO ALTO

De la gran casa Virtudes número 2 esquina a Zulueta, para oficina profesional o club. Tres salones corridos, tres cuartos, galería independiente, cocina, cuarto para criado y demás servicios. Precio módico. Su dueño informa en la misma.
A-1 U. H. S-4622 24 Jn.

MALECON núm. 341 segundo piso, acabado de pintar, sala, comedor, y 4 cuartos, baño intercalado, cuarto y servicio de criados, sumamente barata. Teléfono F 2171.
UH A1 S4640 19 Junio.

SE ALQUILA una casita en Acosta número 81 altos. Sala, saleta, dos cuartos, cuarto de baño, comedor y cocina. Informan: teléfono I-5777. La llave en los bajos. A-1 29246 23 Jn.

SE ALQUILA Concordia 176 bajos, muy fresca; compuesta de sala, comedor, 3 habitaciones, baño, cocina de gas y un cuarto de desahogo. Informan U-3225.
A-1. S-4676. 23 Junio.

SE ALQUILAN los altos de Esperanza número 1; muy frescos. Precio de situación. Informan en la bodega.
A-1. S-4683. 21 Junio.

$40.00 y $18.00. Casa recién construída, en sitio alto, fresco, agua abundantísima, tres habitaciones, comedor, sala, baño intercalado completo. En el mismo edificio casitas interiores con dos habitaciones, cocina y baño, con cuatro luces. Entre dos líneas tranvías. Vigía y Fernandina.
A-1. 29313. 28 Junio.

SE ALQUILAN los altos de Merced número 38. Informan: I-3693.
A-1 U. H. S-4666 23 Jn.

SE DESEA colocar un joven español para criado de manos. Sabe servir a la rusa. Tiene referencias de donde ha trabajado. Informan: teléfono M-5627.
A-1 29299 21 Jn.

MALECON 62, entre Galiano y San Nicolás. Se alquilan apartamentos muy frescos, amplios, independientes, con todo el confort moderno. Precios de situación. Véalos. Informan: F-2124.
A-1 29302 28 Jn.

SE ALQUILA planta baja. Portal, sala, cuatro habitaciones, baño intercalado, gabinete, cuarto de criados, comedor, cocina gas, garage, con altos, gran patio. Montero 20, a cuadra y media de los carros del Príncipe. La llave en la bodega. Informes: A-7232. A-1 29284 28 Jn.

número 46, primero y segundo pisos, SE ALQUILAN las casas calle Vapor con cuatro habitaciones, sala, recibidor y demás servicios sanitarios y un segundo piso en el número 44 de Vapor, con las mismas comodidades. Informan en Vapor y Espada, bodega.
A-1 29280 22 Jn.

EN $35.00 y $45.00

Los altos de Lealtad núms. 160 y 164, se alquilan. Frescos y cómodos, a dos cuadras de Reina. Informan A-5045.
A-1. 29312. 21 Junio.

PARA CASA DE HUESPEDES

Se alquila San Rafael 27, dos plantas y media, 15 habitaciones muy ventiladas y agua abundante; está en el mejor punto de la ciudad. Precio rebajado $160.00. Informan La Moda, Neptuno y Galiano. Teléfono A-4454. A-1. S-4675. 23 Junio.

SE ALQUILA una preciosa casa con tres cuartos, sala, comedor, patio servicio sanitario en $35.00. Romay 37 esq. a Omoa. Informan en la Bodega.
A-1. S-4693. 25 Junio.

ALQUILO Romay 31, lado Monte, ventilados altos, cielo raso, sala, saleta, columnas estucadas, tres cuartos, gran cuarto baño. Llave bajos. Informan Egido 63, Peletería. UH. A-1. 29354. 20 Junio.

SE ALQUILA la linda casa Amistad 33, altos, sala, comedor, dos cuartos, baño intercalado completo, cocina de gas, agua caliente en todos los servicios. La llave en el 31 altos y en los bajos del 33. $55. Su dueño Sol 96.
UH. A-1. 29357|58. 24 Junio.

PISO AMPLIO

Campanario 88, casi esquina a Neptuno, se alquila un primer piso compuesto de cuatro habitaciones, comedor, sala y recibidor, entrada independiente para servidumbre. Precio 80 pesos. Informan el portero y teléfono A-2708.
A-1. 29352. 20 Junio.

SE ALQUILA

la esquina de Concepción de la Valle número 15 esquina a Campanario, propia para establecimiento. Informes Angeles 53 bajos. A-1. 29353. 21 Junio.

MALECON 306, altos, entre Gervasio y Escobar, $60 Altos Jesús María 73, entre Habana y Compostela. $50. Informan Belascoain 648, altos. M-6647.
A-1. 29363. 20 Junio.

A2 VEDADO

SE ALQUILA en la calle O entre 17 y 19, un piso con todas las comodidades. Tiene elevador, puede verse a todas horas. Edificio Piloto.
A-2 U. H 29309 5 Julio.

EN $30 ALQUILO

casa de sala, dos cuartos, cocina y servicios, en la calle 19 e 14, puede verse a todas horas. Informes en la bodega de al lado. UH A2 28378 27 Jn.

VEDADO, 21 entre J y K, altos modernos, se alquilan en $100. Terraza, sala, saleta, hall, 4 cuartos, baño intercalado, comedor, cocina, cuarto y servicios criados. Llave en el bajo. Informes: San Ignacio 60. A-2972.
U. H. A-2 28272 20 Jn.

SE ALQUILAN los modernos y amplios altos de la casa calle H número 200, casi esquina a 23, con cuatro habitaciones, baño intercalado con abundante agua fría y caliente, servicio de criado independiente, acera de la brisa. Precio: $85. La llave al lado, por 23. Informan señor Fernández. Teléfono A-2446.
A-2U. H. S-4623 1 Julio.

VEDADO se alquila casa nueva calle D número 225 casi esquina a 23 con sala, saleta, comedor, 5 habitaciones, baño de lujo intercalado, cuarto y servicio de criados patio y traspatio con o sin garage. Informan 23 número 278 1|2 casi esquina D. UH A2 29071 21 Jn.

ALQUILO alto muy fresco independiente 4 dormitorios a la brisa lujoso baño intercalado cuarto y servicios de criados, terraza al fondo y lavadero. Agua abundante. Precio $80. Calle 27 núm. 388 entre 4 y 6, Vedado.
UH A2 S4651 19 Junio.

SE ALQUILA la moderna y ventilada casa situada en la calle D número 209, (altos) entre 21 y 23, compuesta de sala, antesala, cuatro amplias habitaciones, dos baños intercalados, comedor, pantry, cuarto para criados con su baño y servicio. Las llaves en los bajos. Informan en el teléfono F-5386.
U. H. A-2 28953 20 Jn.

GANGA: 19 entre Baños y F, No. 250, (bajos.) Portal, sala, hall, 4 cuartos, baño intercalado, comedor, cocina, pantry, cuarto y servicios de criados, $80. Informes: F-2171.
A-1 U. H. S-4607 19 Jn.

VEDADO

Se alquila casa nueva, decorada, a la brisa, calle C número 196, (altos), entre 21 y 23, cuatro cuartos, sala, saleta, baño intercalado, amplio comedor, galería de persianas, pantry, cocina de gas, cuarto y servicio de criados. Precio: $100. Informes en los bajos. Telf. F-1576.
A-2 U. H. 28743 19 Jn.

EDIFICIO MONTES

En Línea y D número 60. Se alquila a familia decente y estable un piso de esquina, compuesto de recibidor, hall, baño completo, cocina y demás servicios para criada, con tres habitaciones, sala y comedor a la calle, todo muy fresco y distraído, frente a la Parroquia, cerca de cines y baños de mar. Elevador. Precio módico. Allí informan y tratan.
A-2 U. H. 27251 21 Jn.

VEDADO calle 27 entre Baños y F No. 77 en lo más alto se alquila un chalet de una planta. Jardín, portal, sala, jill recibidor gabinete cuatro habitaciones grandes cocina comedor despensa, cuarto de criados garage grande, cuarto chofer. Se puede ver de 9 a 12 y de 3 a 5. Teléfono F-5431. A-2. S-4681. 23 de Junio.

VEDADO alquilo frente al Malecón, magníficos altos con todas comodidades. También un bajo, cuatro cuartos y de criados gran portal, precios de situación; Once entre L y M donde informan.
UH A2 29147 20 Junio.

ALQUILO bonita y moderna casa Tercera núm. 273, entre D y E, cerca de los baños, con cuatro cuartos y demás comodidades. Informan Tercera núm. 276. Teléfono F-3859. A-2. S-4678. 21 Junio.

SE ALQUILAN los espléndidos y frescos altos de la casa calle 17 núm. 255, entre E y F, se componen de sala, saleta, seis cuartos, dos baños, comedor, cocina y servicios de criados. La llave en frente 17 y Baños. Informan Sr. Argüelles. Obrapía y Aguiar altos Banco del Comercio.
A-2. 29325. 24 Junio.

VEDADO. Alquilo planta baja. A entre 27 y 29, acera brisa, jardín, portal, recibidor, sala, saleta, comedor, tres habitaciones, lujoso baño intercalado, cuarto, servicios de criados, pantry, cocina gas. Fiador a satisfacción. Informan en los altos.
A-2 U. H. 29249 21 Jn.

A3 CERRO

SE ALQUILA chalet moderno, Domínguez 17-C, entre Santa Catalina y Falgueras, compuesto de sala, saleta, hall, recibidor, comedor, cuarto de criado, servicio, cocina y garage y cuatro cuartos altos y baño. Informan A 3129. Llave en la bodega. UH A3 28673 19 Jn.

¿QUIERE UD. VIVIR BARATO?

Vea la casa que está actualmente desocupada en la calle de Peñón, frente a la Iglesia del Cerro, compuesta de sala, saleta, cuarto hermosas habitaciones, baño intercalado, cuarto y servicio de criado, cocina de gas y calentador, a dos calles. Precio de actualidad. La llave en la bodega. Informes: I-1355.
A-3 U. H. S-4612 19 Jn.

SE ALQUILAN los bajos de la casa Zaragoza 61, esq. a Santa Ana, en el Cerro, tiene sala, comedor y dos habitaciones, patio y servicios, es muy fresca y tiene abundante agua. La llave al lado. Informan A-2501. Sr. Benito.
A-3. 29326. 24 Junio.

A4 JESUS DEL MONTE

A VIVIR muy barato. Solo por $35.00. Lo más fresco de la Habana, a una cuadra de la esquina de Tejas, casa nueva altos, con sala, saleta, tres cuartos y todos sus servicios. Calle de Cruz del Padre esquina Velázquez. La llave e informes en la bodega. Dueño: M-5798.
U. H. A-3 28263 22 Jn.

SE ALQUILA en Jesús del Monte 307, frente a Santos Suárez, una casa preparada para inquilinato, con todo lo que exige Sanidad, con 22 cuartos y un local independiente al frente para comercio. Fresca y amplia. Se dá contrato. Teléfono I-5106. A-4. 29311. 23 Junio.

A5 VIBORA Y A. APOLO

EN $80.00 SE ALQUILA EL

Hermoso chalet "Villa Tididabo", situado en lo más alto de la Loma del Mazo, desde donde se contempla la más hermosa vista de la Habana, calle de Luz Caballero esquina a Carmen, compuesto de sala, hall, comedor, seis hermosos cuartos de familia, magnífico cuarto de baño, habitación de criado, cocina y un hermoso garage con cuarto para el chauffeur. El chalet está rodeado de jardines. La llave en la casa de al lado. Informes: teléfono M-9556 U. H. A-5 Indf. My.

SE ALQUILAN los modernos y muy frescos altos de Correa y Flores, compuesto de recibidor, sala, tres grandes cuartos, espléndido comedor, cocina de gas, cuarto de baño completo, hall, servicio de criados. Precio 45 pesos. Informan en los bajos. Teléfono I-1944.
A-5. 29374. 30 Junio.

EN LO MAS alto de la Víbora se alquila un hermoso chalet propio para numerosa familia, es un sanatorio, tiene traspatio propio para cría, garage y jardín. Informan en el teléfono I-6877. Vista Alegre núm. 41 entre Lawton y Armas. A-5. 29346. 23 Junio.

SAN FRANCISCO Y ARMAS

Se alquilar altos de esquina con todos los adelantos modernos, compuesto de sala, comedor, tres cuartos, baño intercalado, cocina, agua abundante. Precio reajustado. Llaves en la bodega de enfrente. Informan teléfono U-4159.
A-5. S-4684. 3 Julio.

SE ALQUILA una casa con tres habitaciones, en la calle de O'Farrill 47. Informan en José Antonio Saco 28, Víbora.
A-5 29267 21 Jn.

SE ALQUILA en $35.00 mensuales la casa San Francisco 205 "Lawton" pasan los carros por la puerta, tiene sala, saleta, tres cuartos, cuarto de baño, servicios sanitarios y agua abundante. La llave en la bodega. Informan Aramburu 8 y 10, teléfono U 4822.
UH A5 28863 19 Jn.

SE ALQUILA una bonita casa en Revolución 55-A dos cuadras de la Calzada, su dueño Avenida de Acosta número 36, teléfono I-1180.
A-5. S-4680. 21 Junio.

EN GANGA ALQUILO

San Mariano y Saco, modernos altos, esquina sombra acabados de pintar, frente colegios Maristas y Lourdes 4 cuartos, sala, comedor, dos baños, calentador. Teléfono I 6635. UH A5 S4590 20 Jn.

SE ALQUILA

Un bonito chalet en lo más alto de la Loma del Mazo, Luz Caballero entre Carmen y Patrocinio, (frente al Parque), Villa Esperanza. Está rodeado de su verja, jardín, garage y todas las comodidades y no falta el agua, puede verse todos los días de 3 a 6 p. m. Informan Néctar Soda San Rafael 1. Tel. A 2811.
UH A5 28167 19 Junio.

LAWTON

15 y A. Se alquila una casita acabada de fabricar, compuesta de sala, dos habitaciones, baño intercalado, cocina, comedor, patio y portal. La llave en la bodega. Su dueño: A-8664. Precio: $30.00.
A-5 29292 24 Jn.

A6 LUYANO

SE ALQUILAN casas modernas en Justicia y Enna, a una cuadra del tranvía de Luyanó y del de Jesús del Monte, a $17, $20 y $24. Informes en la lechería de Justicia y Arango, y en el aM-8679. A6 UH 28780 19 Jn.

A8 MARIANAO

BUEN Retiro, Marianao. Se alquila en la calle San Jacinto, una elegante y cómoda residencia de dos plantas, con amplio jardín y garage para dos máquinas. Informan: teléfono FO 7361.
A8 UH S4582 22 Junio.

REPARTO La Sierra, alquilo chalet calle Primera entre Cuarta y Sexta con jardín portal, sala, hall, tres habitaciones a un lado, con baño intercalado, dos al otro con baño intercalado, comedor al fondo, pantry, cocina, despensa, dos habitaciones criados con servicios, garage, patio y traspatio. Alquiler: $100. Llave al lado. Informan F5241.
A8 UH S 4580 19 Junio.

SE ALQUILA

Elegante chalet de dos plantas, lujoso, con garage para tres automóviles en lo mejor del Reparto Almendares. Informan por el teléfono F-2589.
A-8 29241 24 Jn.

B OTROS ALQUILERES

B1 DEPARTAMENTOS

EN EDIFICIO MONTES

Se alquilan: un apartamento de dos habitaciones, closet, baño completo y cocina, esquina de fraile o sea de "brisa constante"; y otro, de una sola habitación, cuarto de baño completo, closet, terraza, etc.; ambos a la calle y cerca de cine, baños de mar, etc.; para señoras, señoritas y caballeros o matrimonios decentes y estables. Allí informan: Precio módico. Elevador. Edificio bueno y tranquilidad absoluta. B-1 U. H. 27253 21 Jn.

ALQUILO apartamento Malecón 250 compuesto sala, 3 dormitorios, 1|4 criados, comedor, puede verse a todas horas. Informes en el mismo.
UH B1 25973 29 Junio.

HERMOSO departamento compuesto de dos salones con vista a la calle, cara al mar, muy fresco, casa moderna y de moralidad. Oficios 88-A, piso segundo. Teléfono A-0333. B-1. 29376. 21 Junio.

CASAS APARTAMENTOS

vista a la calle una y dos habitaciones sala, comedor, cocina, magnífico baño, elevador, muy frescas, precio de situación. Neptuno 172 entre Escobar y Gervasio.
UH B1 S4361 21 Junio.

B2 HABITACIONES

PALACIO ABADIN, Cuba 86, casi esquina a Teniente Rey. Edificio moderno, fresco, tranquilo; habitaciones con lavabos, agua caliente, amuebladas, ropa de cama, servicios criados, luz, teléfono, desde $20. No cocinamos. M-9726.
B-2 U. H. 28090 19 Jn.

EN MURALLA 55 altos entre Habana y Compostela, se alquila una espléndida habitación con derecho al balcón de la calle, hay terraza, buen baño, luz toda la noche y teléfono. Es casa tranquila y de moralidad. U. H. B-2 28482 19 Jn.

SE ALQUILA

una habitación en Neptuno 140 primer piso, alto, a personas de moralidad.
B-2. 29310. 22 Junio.

HERMOSOS cuartos, grandes y frescos, con tres ventanas, propio para personas de gusto $15. Oficios 88-A, piso 2o. Telf. A-0333. B-2. 29377. 21 Junio.

B3 LOCALES PARA COMERCIO

PARA comercio alquilo gran esquina a tres calles de gran porvenir se hace contrato; Once y M su dueño en los altos. UH B3 29148 20 Junio.

Se alquila Damas 74, planta baja 300 metros, planta alta con entrepiso 200 metros. Adaptada para taller o almacén.—Informes teléfono X-2400.
B3 29291 25jn.

SE ALQUILA un local para industria, chico. Corrales entre Belascoaín y Rastro, número 223. Informan en la misma, altos. B-3 29295 21 Jn.

C COMPRAS

C4 AUTOMOVILES Y ACCS.

COMPRO neumáticos viejos de automóviles en cualquier cantidad Diríjanse por escrito o dejen dirección en Hotel Detroit, Amistad y Dragones. Sr. Botas.
UH. C-4. 29368. 21 Junio.

D VENTAS

D1 CASAS

$7.500 SE VENDE una casa moderna con portal, sala, saleta, tres cuartos, baño intercalado, comedor al fondo, cocina, patio y traspatio. Prensa 20. Reparto Las Cañas, Cerro. Informan en el número 24.
UH D1 28624 19 Junio.

VARIAS casitas rentando $170 al mes, se dan en $18.000, dejando la mitad en hipoteca. 10 entre E y D Batista, Teléfono X 2101, Manuel Alvarez, Contratista de Obras. UH D1 28598 24 Junio.

SE VENDE LA CASA CALLE 12 ENTRE PRIMERA Y TERCERA,

Reparto Almendares. Dos plantas independientes ,compuesta cada una de portal, sala, saleta, galería, tres cuartos, baño intercalado de lujo, comedor al fondo, pantry cocina, cuarto y servicios de criados, y garage.
Renta $145.00, mide el terreno 457.50 varas y tiene fabricado 412.00 metros. Teléfono FO-1317. D-1. 29314. 21 Junio.

OPORTUNIDAD. Se vende casa de dos plantas y azotea, construída en el año 1920, de hierro y cemento, techos monolíticos muy adornados. Se compone de sala, saleta, 4 dormitorios, comedor al fondo, cuarto de baño, cocina, patio y traspatio. Precio: $15,000. La cuarta parte al contado y el resto n hipoteca al siete por ciento sobr la misma casa, con opción a pagar fracciones de mil pesos en adelante. Informes: The National City Bank of New York, Dpto. de Administración de Bienes. M-9871.
D-1 29219 21 Jn.

¡UN AHOGADO!

De la situación económica

Con tan solo $175 de entrada y $2,500 a pagar a razón de 30 pesos mensuales, lo hago dueño de mi bonita y bien hecha casa citarón, calle Daoiz 66, Cerro. Hago negocio con el primero que venga a Figuras 37. Telf. M-2506.
D-1. S-4690. 23 Junio.

D2 SOLARES

SE VENDE un cuarto de manzana de 2376 metros cuadrados en la Calzada de la Víbora, un solar de esquina de 526 varas en la misma Calzada frente al No. 702 y varios solares más en distintos lugares. Facilidades de pago. Marcelino Ramón Reina núm. 126 altos de 9 a 10.
UH D2 26944 19 Junio.

VENDO muy barato oportunidad solar 559 metros 12 1|2 frente Avenida 8a. Reparto Buenavista y tengo otras. Cuevas, Bernaza 39. UH D2 29052 23 Jn.

SE VENDE un solar de esquina en el Reparto Lawton. Se dá barato. Informes: O'Reilly 72. Preguntar por don Luis.
D-2 29190 21 Jn.

D3 ESTABLECIMIENTOS

FINCA Y BODEGA EN $8,000

solo la finca vale más. Es moderna, de tabla raso, mide 200 varas todo fabricado; bodega, carnicería y casa para familia de portal, dos cuartos y comedor. La bodega vende de 40 a 50 pesos. También solicito un socio que tenga $1,500. R. Quintana Habana 39, altos. M-5824.
D-3. 29372. 21 Junio.

D4 AUTOMOVILES Y ACCS.

SE VENDE un Marmon de uso, siete pasajeros, en muy buenas condiciones y cinco gomas nuevas. Informan: Teléfono A 7326.
UH D4 Indf. 31 my.

PEERLES PHAETON

Seis gomas nuevas, pintura y vestidura de primera.
AGENCIA CADILLAC
Ave. Washington (Marina) 12.
Habana.
D-4 E-1349 21 Jn.

LA SALLE

Carro de demostración, faetón de 5 pasajeros, seis ruedas de alambre, tres meses de uso, igual que nuevo. Considerable rebaja en el precio.
AGENCIA CADILLAC
Ave. Washington (Marina) 12.
Habana.
D-4 E-1350 21 Jn.

SE VENDE un camión con carrocería cerrada, para reparto de toda clase de mercancías. Informan: Zapata 3. Preguntar por la casa de Castro.
D-4 29283 21 Jn.

SE VENDE un automóvil cerrado de dos puertas Baby Peerless modelo 1927 en perfecto estado de gomas, pintura, etc. Puede verse de 8 a 11 y de 2 a 5 y media en Cárdenas 2 esquina a Corrales. Teléfono A-1087. Precio $850.
D-4. 29316. 21 Junio.

CHRYSLER

de seis cilindros en llamante estado se da barato. Salón de Billares Plaza al lado teatro Actualidades, después de las 3 de la tarde. UH. D-4. 29371. 21 Junio.

ENCARNACION, 4

entre Dolores y San Indalecio. Sala, comedor, tres cuartos, baño intercalado, cocina, servicios y entrada para criados, un salón bajo, patio y traspatio. Llaves en el número 2, informa Dr. Lamela.
U. H. A-4 S-4659 24 Jn.

D6 MUEBLES Y PRENDAS

POR EMBARCAR vendo mobiliario completo de una casa, compuesto de juego de sala y dormitorios de caoba, de comedor de nogal americano, vajilla, lámparas, etc. Informan: FO-1037. Calle 12, entre 3 y 4, Ambrosio de Almendares.
D-6 U. H. 28732 22 Jn.

CAMAS Y lámparas y sillones de mimbre, un peso semanal. "La Protectora". Belascoaín número 68. "La Protectora", teléfono U-3145.
D-6 U. H. 28744 30 Jn.

D8 ANIMALES

SE VENDEN 9 pollitos, 2 polluelos catalanes de Prack legítimos. Y una pareja de malayos negros legítimos. Precio módico. Informan teléfono I 6282.
D8 UH S4614 19 Junio.

E SE SOLICITAN

E1 CRIADAS Y CRIADOS

SE SOLICITA una buena lavandera, tiene que saber arreglar toda clase de ropa, tiene que dormir en la colocación sino sabe trabajar que no se presente. Sueldo 25 pesos. Calle 12 y 21 letra F altos. Vedado. (Edificio) Munguía.
UH E10 29065 19 Jn.

E2 COCINERAS Y COCINEROS

SE SOLICITA una cocinera y repostera española, de mediana edad, para el campo. Si no sabe su obligación que no se presente. Sueldo: $45. Para más informes: Francisco Prieto, Jesús del Monte, No. 208. E-2 29279 21 Jn.

SE SOLICITA una cocinera. Sueldo 20 pesos Calle Benito Laguerueela núm 47, entre 3a. y 4a. E-2. S-4682. 20 Junio.

E9 OPERARIOS Y APRENDICES

Se necesita un mecánico experto acostumbrado a trabajar con maquinaria automática. Empleo permanente. Buen porvenir. Escribe detalladamente dando edad, experiencia, referencias, sueldo etc. Darden-Beller. Velázquez 31-33, Luyanó.
E9 29290 25jn.

E10 VARIOS

SE SOLICITA un matrimonio sin muchachos para el cuidado y limpieza de un pequeño solar en Jesús del Monte. Gratificación a dicho cargo. Se dará la habitación. Ha de traer referencias. Detalles en Reina y Manrique (Café), de 8 a 11.
E-10. 29373. 20 Junio.

F SE OFRECEN

F1 CRIADAS Y CRIADOS

SE DESEA colocar un buen criado de mano español; tiene referencias de las mejores casas y es persona fina y cumplidora. F-1208. U. H. F1 29174 19 Jn.

SE DESEA colocar una joven de criada de mano o manejadora, prefiere en la Habana informan Mazón y San Miguel U 3094. UH F1 29130 19 Jn.

SE DESEAN colocar dos muchachas españolas prefieren de criadas de manos. Calle 12 núm. 50, altos, habitación número 6, entre 19 y 21. Vedado. Angelita Sánchez. F-1. 29355. 21 Junio.

CRIADO de mano se ofrece un joven español acostumbrado al servicio fino, con buenas referencias. Sin pretensiones. Informan Teléfono A-3090.
F-1. 29356. 21 Junio.

SE NECESITA una muchacha que sea formal, trabajadora y limpia. Buen sueldo, se prefiere que sea señora y que duerma fuera de la colocación. Obrapía 112, altos De 8 a 11 a. m.
E.1. 29361. 20 Junio.

SE DESEAN colocar dos muchachas españolas para criadas de cuartos o comedor. Informan M-6165, llamen por Laura Rodríguez. F-1. 29362. 21 Junio.

DESEA colocarse para criada de manos, joven española, en casa de moralidad. Tiene buenas referencias. Informan teléfono A-5538. F-1 S-4694. 21 Junio.

DESEAN colocarse dos muchachas españolas de criada de manos y manejadora, juntas o separadas. Jesús María 90. Teléfono M-6841. F-1. 29337. 21 Junio.

DESEA colocarse una señora de color para limpiar por horas o coser. Informan teléfono I 2868. F1 S4688 21 Junio.

DESEA colocarse muchacha española, en casa particular, para cualquier trabajo. Sin pretensiones de mucho sueldo. Informan: Calle 4 núm. 20, Vedado. Teléfono: F-2035. F-1. S-4687. 21 Junio.

SE DESEA colocar una joven española para criada de manos; no le importa ayudar en los demás quehaceres. Informes: Teléfono U-4336.
F-1. S-4686. 21 Junio.

JOVEN española solicita colocación de criada de manos o comedor; está práctica en las costumbres del país y tiene referencias. A-0652.
F-1. 29370. 21 Junio.

DESEA colocarse joven española de criada de manos, cuarto o comedor. Tienen que dejarla ir los domingos a misa. Hotel Oriente: Oficios 50. A-6639.
F-1. S-4695. 21 Junio.

SE DESEA colocar una muchacha recién llegada para criada y manejadora. Informan en 17 entre 2 y 4. Telf. F-5697.
UH. F-1 S-4697. 21 Junio.

DESEA colocarse una buena criada de mano peninsular o para habitaciones o manejadora. Tiene recomendaciones. Teléfono A-4792. F-1. 293332. 21 Junio.

SE DESEA colocar una joven española de criada o para matrimonio entiende de cocina. Tiene referencias. Informa Alambique 11 altos. Teléfono A 9156.
F1 29340 21 Junio.

DESEA colocarse señora española para la limpieza y entiende un poco de cocina. Concordia 118. M-1239.
F-1. 29336. 21 Junio.

SE OFRECE criado de mano fino, peninsular, práctico en todo buen servicio; trabajador; tiene recomendación de casas conocidas. Teléfono A-4192.
F-1. 29331. 21 Junio.

DESEA colocarse joven española criada de manos, lleva tiempo en el país, es honrada y trabajadora, tiene recomendación. Llamen teléfono M-2372.
F-1. 29318. 21 Junio.

DESEA colocarse muchacha española, para criada o manejadora. Tiene referencias de las casas donde ha estado. Informan: teléfono A-7123. Preguntar por Consuelo. F-1 29286 21 Jn.

SE DESEA colocar una joven española para limpieza de cuartos o manejadora, tiene buenas referencias y sabe cumplir con su deber. M-9099.
F-1. 29324. 21 Junio.

SE DESEA colocar una joven española, de criada de manos o de cuartos. Tiene referencias: Informan teléfono A-6335.
UH. F-1. 29344. 20 Junio.

SE DESEA colocar una muchacha española para criada de manos o para todo. Prefiere el Vedado. Calle 1 entre 21 y 23. Telf. F-2227. F-1 29287 21 Jn.

SE DESEA colocar una joven española para criada de manos. Prefiere para el Vedado. En la misma otra por horas. Informan: teléfono M-2122.
F-1 29250 21 Jn.

SE OFRECE muchacha española para criada de manos o los quehaceres de un matrimonio solo. Informan: Porvenir 7, entre Habana y Compostela. Teléfono A-2315. F-1 29245 21 Jn.

SE DESEA colocar una española de criada de manos, en casa de moralidad. Telf. FO-2682. F-1 29216 21 Jn.

SE DESEA colocar un joven español de criado de manos, sin pretensiones; es fino y trabajador. Ha trabajado en buenas casas en el Vedado. Tiene referencias de ellas. Informan: Teléfono F-5016.
F-1 U. H. 29211 21 Jn.

SE DESEA colocar una joven española para criada de manos. Lleva tiempo en el país. Teléfono U-4914.
F-1 29282 21 Jn.

CRIADO, para casa particular, joven español y con buenas referencias, se ofrece a familias que deseen servicio fino; sabe hacer los "coteles" de frutas y plancha ropa. Informes teléfono A-2348.
F-1. 29330. 21 Junio.

SE DESEA colocar un buen muchacho español de criado de manos, es muy trabajador, buen sirviente de mesa fino; es muy práctico en todo, tiene buenas referencias de donde ha trabajado. Informan: Teléfono A-7779 y M-4471, habitación 30.
UH. F-1. 29308. 20 Junio.

SE DESEA colocar una muchacha española, para criada de manos o manejar un niño. Tiene referencias. Si se necesita: en Jesús María 33, entre Damas y Cuba. Teléfono M-1350.
F-1 29281 21 Jn.

CRIADO de manos español, solicita colocación sin pretensiones, ha trabajado en casas conocidas, tiene buenas referencias. San Lázaro y M. Bodega. U-2002.
F-1. 29320. 21 Junio.

DOS JOVENES españolas se desean colocar para criadas de cuartos y coser, o para manejar. Se colocan juntas o separadas. Duermen fuera de la colocación. Teléfono M-6862. F-1 29305 20 Jn.

SE OFRECE criado español con buenas referencias, sabe servir mesa fina y trabajador. Pregunten por Pepe. Tlf. M-3615.
F-1. 29347. 21 Junio.

SE DESEA colocar un joven español de criado de mano, está acostumbrado a servir y tiene recomendaciones. Informan Teléfono F-2255.
F-1. 29348. 21 Junio.

DESEA colocarse criado de manos joven español es práctico en el comedor, es honrado y con buenas referencias donde trabajó. Telf. A-8816.
F-1. 29349. 21 Junio.

DESEA colocarse un criado de manos fino, sabe planchar ropa de caballero. No le importa campo próximo ciudad. Teléfono F-1552. F-1. 29350. 21 Junio.

SE DESEA colocar una joven española de criada de mano. Tiene referencias de las casas donde ha trabajado. Informes teléfono M 2561. F1 29338 21 Jn.

F2 COCINERAS Y COCINEROS

DESEA colocarse buen cocinero repostero japonés. Casa particular. Cocina americana, criolla y española. Habla inglés. Sale a compras. Buenas referencias. Informa teléfono M-1731.
F-2. 29335. 21 Junio.

DESEA colocarse una cocinera de color, para la Habana o sus alrededores; lo mismo cocina a la criolla que a la española. A-9660. F-2. 29356. 21 Junio.

JOVEN chino, excelente cocinero repostero. Buenas referencias. Sabe cocinar bien y cumplir su obligación, lleva tiempo en el país, quiero buen sueldo. Informan calle 4 esquina 21 (bodega), preguntar por Antonio Li. Teléfono F-5983.
F-2. 29375. 21 Junio.

DESEA colocarse una cocinera mediana edad, corta familia, ayuda la limpieza no saca comida, ni duerme en la colocación. A-5557. F-2. 29360. 21 Junio.

DESEA colocarse dos muchachas españolas, una para cocinar y otra para criada de manos o manejadora. Prefieren una misma casa, son hermanas. Informan teléfono I-4039. F-2. S-4689. 21 Junio.

SE OFRECE cocinera repostera, española de mediana edad. Cocina española y criolla. Tiene referencias de las casas donde ha trabajado. Informan: M-2975. San Lázaro número 27. En la misma una cocinera española para casa de huéspedes o comercio. F-2 29285 24 Jn.

SE DESEA colocar de cocinera y repostera o para lavar. Tiene referencias. Informan: Sol 91. Teléfono A-3164.
F-2 29301 21 Jn.

SE DESEA colocar una joven española de cocinera, sabe cocinar a la española y criolla. Informan en Inquisidor 23. Teléfono M-3834.
F-2. 29369. 21 Junio.

DESEA COLOCARSE un cocinero y repostero, español. Tiene referencias de las casas donde ha trabajado. Informes: Telf. F-1586. F-2 29294 22 Jn.

SE DESEA colocar una señora de mediana edad, de cocinera. Sabe cumplir con su obligación, ayuda algo. Teléfono F-5822. F-2 29288 21 Jn.

ESPAÑOLA de mediana edad, desea colocarse para cocinar y limpiar en casa de corta familia. No tiene pretensiones y sabe cumplir su obligación. Aguacate número 8. Teléfono A-4851.
F-2 29296 21 Jn.

COCINERA española desea colocarse en casa de comercio o casa particular o casa de comidas. Sitios No. 9.
UH. F-2. 29345. 21 Junio.

SE DESEA

En Todos los Soviets Urbanos Hay Una Mayoría Comunista, Clave del Sutil y Complejo Sistema Ruso

"El Centro de gravedad política de una nación está en su clase media rural".—Dr. Juan C. Zamora. — Un cuadro gráfico sobre la organización rusa

Juan Clemente Zamora.

SEA, A LO MENOS, UN "SINTOMA"

—¿.....?

—Lo que ha llamado su atención carece en sí mismo de valor; pero tiene, en cambio, un profundo significado como "síntoma." Es una de las tantas manifestaciones de la radical transformación de los métodos de enseñanza que un grupo de profesores, estamos tratando de llevar a cabo en nuestras enseñanzas universitarias.

Las generaciones posteriores a 1895, consagradas a la recia lucha por estabilizar la República y asegurar su independencia, apenas tuvimos tiempo de consolidar una cultura propia. Así, nuestra cultura actual es de Manuales. Como dijo el fino ironista portugués: **Las ideas nos llegan por correo; en paquetes postales".**

Cuando alguien quiere prepararse para dar una conferencia, explicar una lección o concurrir a una oposición, se busca media docena de Manuales extrangeros, cataloga cuidadosamente los nombres de los autores y los títulos, se estudian de memoria algunos párrafos de cada uno de ellos (si le es posible en el idioma original); luego anuncia los temas y, al margen de cada uno de ellos va repitiendo las citas memorizadas previamente...

Si las obras que cita no llegan a media docena, o si sus autores son todos de la misma nacionalidad, por lo general el gran público declara incapacitado al conferencista, profesor u opositor. Si exceden de la docena y sus autores son ingleses, franceses, italianos, alemanes, argentinos, etc., entonces queda consagrado como **un hombre muy culto**, y tal consagración es definitiva.

HAGAMOS CULTURA CUBANA

—Es preciso acabar con todo eso. Hay en Cuba número bastante de hombres con capacidad y con talento suficiente para realizar trabajos de investigación personal y **pensar con su cabeza**.

En la enseñanza universitaria es indispensable hacer cultura cubana, estudiando los problemas nacionales. Los asuntos que interesan fundamentalmente a nuestros estudiantes son los asuntos Cubanos, no los de la Cochinchina.

Los problemas de la Cochinchina deben explicárseles también; pero no según lo que de ellos opinen Jones, Smith, Lambert, Wurtz, Popoff y otros señores que lógicamente, ven todos los problemas a través de las modalidades peculiares de sus países de origen, sino con puntos de vista cubanos.

El profesor o conferencista á la moderna, claro está que necesita leer la producción extrangera; y no una docena de Manuales, sino cuantos artículos, monografías o tratados le sea posible obtener. Pero no basta que los lea y que los cite; es preciso que los asimile y que, completando esos elementos agenos con los frutos de su observación y su investigación propias, se forje un concepto personal de la materia que va a explicar.

Cuando haya realizado esa labor, y cuando haya planeado y encontrado métodos claros para exponer sus ideas o sus doctrinas, entonces tendremos un hombre con verdadera cultura. Mientras eso no se consiga, seguiremos siendo la materialización de los **Pachecos** tan sabrosamente satirizados por Queiroz.

ANTECEDENTES DEL SOVIET

—¿.....?

—Si en la clara exposición de cualquier régimen político los gráficos son un procedimiento moderno muy útil, en la explicación de la organización rusa, extraordinariamente sutil y compleja, el gráfico es indispensable.

Es evidente que, en tan breves palabras, no podría exponer a usted el sistema ruso, cuya explicación requiere semanas enteras.

Contra la opinión más generalizada, estimo que la revolución rusa ha sido, fundamentalmente, un movimiento agrario.

Las reformas de 1860, al abolir la servidumbre, crearon una masa extensa de propietarios rurales.

Antes de 1860 **sólo los nobles podían ser propietarios de tierras** en Rusia. De aquí la existencia de unos cuantos inmensos latifundios.

Casi la totalidad de la población campesina se componía de **siervos**; hombres que vivían en las tierras de los grandes Señores, cultivándola obligatoriamente tres veces por semana sin retribución alguna, y no podían trasladarse a otra finca, sino que estaban perpetua y hereditariamente vinculados a la tierra.

Pero los **siervos**, en cambio, disponían de una parcela del latifundio del señor en beneficio propio. Al cultivo de dicha parcela estaban en libertad de consagrar los otros tres días de la semana, viviendo de los productos de su trabajo en la tierra propia.

De esa zona de cultivo no podía ser privado el **siervo** por su Señor; de la tierra a la cual estaba legalmente esclavizado no podía tampoco ser desposeído.

Las reformas de Alejandro II dieron, es cierto; la libertad a los siervos; pero dieron a los grandes terratenientes la **propiedad absoluta** de sus tierras.

El antiguo siervo fué un proletario libre; y la necesidad de trabajar mediante salario las tierras de los Señores le colocó en la situación precaria de tener que luchar diariamente, sometido a las ferreas leyes de la oferta y la demanda, por el alquiler del techo de su hogar y por el pan de su familia.

El proletario rural, comenzó a sentir la añoranza de la época en que, en un pedazo de tierra que cultivaba para él, tenía comida segura y una cabaña en que habitar sin temor de ser desahuciado.

Cierto que el Mir, y otras instituciones típicamente rusas, atenuaban algo esa pavorosa situación del proletariado rural ruso: Pero los nacimientos, muy numerosos, multiplicaban extraordinariamente la población y cada día era mayor esa desesperada **"hambre de tierras"** que encierra el secreto de la situación política rusa actual.

FIN DEL LATIFUNDISTA RUSO

—La revolución abrió las puertas, rompió los diques que la violencia de la policía zarista había mantenido por la fuerza. En toda Rusia los campesinos asaltaron los grandes latifundios y se repartieron **en pequeñas propiedades**, la tierra de los Señores.

En vano el Gobierno Bolcheviqui, formado por una minoría agresiva de obreros y soldados, trató de implantar una Ley de Socialización de las Tierras que organizaba la producción agrícola sobre bases marxistas.

Lenine intentó la supresión de la pequeña propiedad rural, ordenando a la Guardia Roja la recolección forzosa y sin compensación, a beneficio del Estado, de la super-producción agraria; prohibiendo, por consiguiente, el comercio con los productos de la tierra.

Lenine fracasó ruidosamente en su empeño. Su política hizo crisis durante los años de 1920 y 1921; y, demasiado inteligentes los Jefes Comunistas de Moscou para forzar medidas que hubieran provocado necesariamente la sublevación de los campesinos y la caída inmediata de los Bolcheviquis del Poder, transigieron con la situación de hecho reconociendo tácitamente la propiedad de los campesinos sobre las tierras que ocupaban y el derecho a comerciar con sus productos.

EL PRECIO DEL PODER COMUNISTA

—El Gobierno pactó con los campesinos. La minoría comunista obrera conservó el Poder Político a cambio del abandono de sus Doctrinas Agrarias.

Pero la población rural forma en Rusia más de un 80 por ciento de la población total; los comunistas urbanos son apenas un 15 por ciento. En una Nación que le reconoce constitucionalmente el derecho del sufragio a todos los ciudadanos, varones o hembras de 18 años ¿cómo podía esa minoría de un 15 por ciento monopolizar el Poder?

Tal es el problema cuya comprensión verdadera resulta imposible sin un atento y cuidadoso estudio del sistema electoral y del cuadro gráfico.

La Constitución rusa establece el sufragio universal sin distinción de sexos; no obstante lo cual, una exigua minoría de comunistas urbanos domina, mediante una organización realmente maquiavélica, todos los organismos de Gobierno. ¿Cómo se produce ese interesante fenómeno político? Vamos a verlo.

LA BASE DE LA ORGANIZACION RUSA

—Comenzaremos, para ello, a examinar la organización política rusa por su base: las instituciones municipales primarias.

Hay tres clases de Soviets (Soviet equivale a Asamblea) primarios: los Soviets Urbanos, los Soviets Rurales y los Soviets de **Volostes.**

Toda ciudad o población de más de 10.000 habitantes constituye un Soviet Urbano. Sin embargo, la regla no es absoluta, en poblaciones de menos de diez mil habitantes en que haya fábricas o industrias importantes también puede constituirse un Soviet.

Esta es, como veremos más tarde, la primera de la serie de medidas destinadas a asegurar el control del Partido, pues es evidente que en aquellos lugares donde hay talleres o fábricas es donde predomina el elemento comunista obrero al que se da ese derecho excepcional de constituír Soviets Urbanos con menos de diez mil habitantes.

Ahora bien; en los Soviets Urbanos el Soviet, o Asamblea no se constituye mediante una elección abierta e igual entre los habitantes del Término, sino que dicho Soviet se constituye por Delegados elegidos en cada una de las unidades electorales siguientes por separado: (a) Talleres o Fábricas de cada industria determinada: (b) Cuarteles de la Guardia Roja: (c) Asociaciones Técnicas Profesionales o Artísticas. El número de Delegados **lo fija arbitrariamente cada Soviet**, distribuyéndolo de tal modo **que asegure una mayoría al Partido Comunista.**

De todo lo expuesto se sigue esta conclusión: EN TODOS LOS SOVIETS URBANOS HAY UNA GRAN MAYORIA COMUNISTA.

La población campesina, por su parte, está dividida en dos tipos distintos de organización política: Soviets Rurales y Soviets de Volostes.

En los Términos en que la población está compuesta de varias pequeñas aldeas o poblaciones con menos de diez mil habitantes, varias de ellas se reúnen para constituir un sólo Soviet de Volostes, mediante Delegados representantes de las distintas aldeas y de las pequeñas industrias rurales

En los Términos en que no hay aldeas, sino que la población está repartida en fincas o en caseríos mínusculos, el Soviet Rural se constituye por Delegados elegidos mediante sufragio igual entre todos los habitantes del Término Puede asegurarse que es este tipo de Soviet el **único** en que se aplica realmente el sufragio igualitario.

LOS SOVIETS RURALES, DE AMBOS TIPOS, GENERALMENTE NO SON COMUNITAS

—La división territorial rusa inmediatamente superior al Término Municipal es el **Distrito (Ouesde)**. Cada Distrito comprende varios Términos rurales y urbanos, indistintamente.

El Gobierno de cada Distrito corresponde a un Soviet o Asamblea de Distrito Este Soviet de Distrito se compone de un Delegado de los Soviets Urbanos del Distrito por cada 200 **electores** que haya en dicho Soviet Urbano; y un Delegado por cada 1000 **habitantes** que haya en cada Soviet de Volostes

Como un 70 por ciento de los **habitantes** son **electores**, claro está que la arbitraria proporción 200: 1.000 favorece extraordinariamente la representación urbana comunista en contra de la población rural. He aquí la segunda, de la serie de medidas a que hemos aludido.

Varios Distritos forman, en la división territorial rusa, un Departamento. El Soviet del Departamento lo componen: un Delegado por cada 1.000 electores de cada uno de los Soviets Urbanos del Departamento y un Delegado por cada 5.000 habitantes de cada uno de los Soviets Rurales. Aquí se reproduce la arbitraria proporción.

Varios Departamentos forman una Provincia o Gobierno **(Guberniae)**. El Soviet Provincial o de Gobierno, se compone de: un Delegado por cada 2.000 electores de cada uno de los Soviets Urbanos y un Delegado por cada 10.000 habitantes de cada uno de los Soviets de Distrito.

En la representación de los Soviets Provinciales se reproduce otra vez la injusta desproporción; pero hay aquí algo más. Nótese, en efecto, que mientras en la composición del Soviet Provincial **los Soviets primarios Urbanos siguen enviando representación directa,** ya los Soviets Rurales **no tendrán más representación,** sino a través de los Soviets de Distrito, que son Soviets **mixtos.**

Es decir, que la representación de los Soviets de Distrito, mixta de campesina y urbana, se reforzará en el Soviet Provincial con una nueva representación pura de los Términos Urbanos comunistas. Y así llegamos a precisar el tercero de los ingeniosos artificios mediante los cuales se desvirtúa la representación rural en beneficio de un pequeño número comunista obrero.

Varios Gobiernos o Provincias forman una Región o Nacionalidad. El Soviet de la Región se compone: de un Delegado por cada 5.000 electores de cada uno de los Soviets Urbanos comprendidos dentro de la Región: y un Delegado por cada 25.000 habitantes de cada uno de los Soviets Departamentales.

Claro está que ya aquí los efectos del maquiavélico procedimiento que estamos describiendo no se multiplican, sino que se elevan por lo menos al cuadrado.

Sería demasiado prolijo continuar la monótona repetición del mismo procedimiento a través de las organizaciones políticas superiores, el Congreso Panruso de la R. S. F. S. R. **(Rossiiskaia, Sotsialistichiskaia, Federativnaia, Sovietskaia, Respublika)** y el Congreso Federal de la Unión (U. P. S. S.)

RESULTADO: "LA PIÑA"

—Sus resultados son concluyentes: en el Congreso Federal de la Unión, un 75 por ciento de los Delegados son representantes de los obreros e intelectuales comunistas, elementos todos procedentes de la población urbana, en tanto que los Delegados de la gran masa rural apenas llegan a un 25 por ciento.

La autoridad política, que no podemos detenernos a explicar, por ser tan compleja como las anteriores, está hoy en Rusia casi totalmente concentrada en la Directiva del Comité Central Ejecutivo. Este organismo, de formación peculiarísima, se compone de 35 personas; son éstos los jefes principales del Partido y constituyen lo que, empleando un pintoresco modismo cubano, llamaríamos **"una piña".**

COMBATAMOS EL PELIGRO

—Como Vd. ve, el conocimiento de esta organización tan compleja requiere un esfuerzo mental y una labor de estudio que el profesor está obligado a realizar; pero que no puede, ni debe, exigir de sus alumnos. A éstos es preciso sintetizarles, simplificarles y aclararles la exposición de la materia de modo que les resulte lo menos árida posible. Esa es la labor personal más importante de todo profesor, aún cuando no sea tal vez la más brillante.

¿... ...?

Es indispensable que los alumnos estudien y que el público conozca bien la organización soviética. Hay muchas personas, fuera de la Universidad, que hablan de ella sin saber realmente lo que es; y, en materias como ésta, la **ignorancia es sumamente peligrosa.**

Es preciso examinar científica y públicamente el sistema de Gobierno de Rusia para que se comprenda que un país como Cuba, donde la mayor y mejor parte de su población es rural, no puede simpatizar con una organización cuyo objeto íntimo es asegurar la supremacía política de una exigua minoría, burlando hábilmente la representación campesina.

LECCION HISTORICA

—Por lo demás, el estudio de la revolución agraria rusa entraña para nosotros los cubanos una profunda lección histórica objetiva. Ella nos prueba una vez más que todo régimen político, para ser estable, necesita basarse en una distribución social equitativa de las riquezas y, sobre todo, de la propiedad rural.

Francia debe a su extensa clase media rural la asombrosa vitalidad nacional que le ha permitido resistir hasta hoy, desde hace más de un siglo, todas las guerras exteriores y todos los trastornos civiles que han sacudido a esa Nación.

El Gobierno ruso actual se mantiene desde 1921 gracias a su aceptación tácita de la situación agraria que le precedió y que le permite subsistir, y aún disfrutar del Poder, con la única condición de que no perturbe a los campesinos en el pacífico uso de sus tierras.

El Gobierno Colonial de la propia Cuba tuvo dos siglos de firme arraigo (los siglos XVII y XVIII) en tanto que existió una clase numerosa de pequeños propietarios rurales.

NUEVA LEY FUNDAMENTAL

—Un examen atento de la evolución de la Humanidad confirma de tal modo esta opinión nuestra, que nos autoriza a formular el siguiente principio como una de las leyes fundamentales de las Ciencias Políticas: EL CENTRO DE GRAVEDAD POLITICA DE UNA NACION ESTA EN SU CLASE MEDIA RURAL.

El régimen político que tenga por base una clase social extensa de pequeños propietarios rurales será un régimen estable, cualquiera que sea la forma de Gobierno que adopte.

La Nación en que falte esa clase media, la Nación en la cual sus habitantes estén divididos en dos grandes clases muy distanciadas económicamente (grandes capitalistas o terratenientes y proletariado), es una Nación en la que cualquier régimen político que se establezca estará perpetuamente en un equilibrio muy inestable.

Nosotros no necesitamos señalar la gravedad que encierra para Cuba esa Ley. A Cuba la afecta profundamente, en virtud de fenómenos económicos y sociales peculiares de nuestro medio, que el DIARIO DE LA MARINA hace ya mucho tiempo que ha indicado y en relación con los cuales está librando una de las más valientes y brillantes batallas que jamás haya dado el periodismo cubano.

POLITICA DE CUBA: LA AGRARIA

Si nosotros no consagramos todos nuestros esfuerzos a una política agraria que fomente el desarrollo de la pequeña propiedad rural, nuestros **guajiros**, los más genuinos representantes del Alma Cubana, sólo constituirán dentro de algunos años un numeroso y desdichado proletariado rural.

Sin tierras que cultivar, sin medios independientes de vida, el campesino cubano tendrá que luchar por el alimento diario, en competencia insostenible con braceros baratos importados del extranjero.

En tales condiciones, — termina, siempre amablemente el Dr. Zamora— nada podrá importarle al campesino que le otorguemos todas las libertades políticas y que le llamemos ciudadano de una República independiente; porque él estará, de hecho, atado de pies y manos al sufrimiento y a la miseria por cadenas del hambre, mil veces más sólidas que las de la esclavitud.

LOS QUIMICOS AZUCAREROS Y SUS INTERESES

El rector de la Universidad se ha interesado por ellos cerca del presidente del Senado

En la tarde de ayer una Comisión de Profesores de la Universidad Nacional, presidida por el doctor Octavio Averhoff, visitaron al Honorable Presidente del Senado doctor Clemente Vázquez Bello, para interesarse por los químicos azucareros que estudian en la Escuela de Ingenieros Agrónomos, jóvenes cubanos que resultarían altamente perjudicados al ser aprobado por ese Alto Cuerpo un proyecto de Ley que trata de equiparar los títulos otorgados por las escuelas privadas, con los que alcanzan los almunos que cursan sus estudios en dicha escuela de Ingenieros Agrónomos.

Acompañaban al señor Rector, el Decano de la Facultad de Ciencias, el Director de la Escuela de Ingenieros Agrónomos doctor José Comallonga, el notable Catedrático doctor Francisco Henares, el doctor José M. Santos y otros profesores.

También un gran número de Alumnos y Graduados de esa Escuela, presididos por el señor Carlos M. Estevez hicieron entrega de una exposición al doctor Vázquez Bello, donde le indican los perjuicios que les irrogaría la aprobación de esa Ley que conderan inconstitucional. Es de notar que entre los protestantes de la aprobación de dicha Ley, figuran gran número de alumnos que han pertenecido a esas escuelas privadas asegurando que esa Ley no les beneficia porque dejarían de adquirir en la Escuela de Maestros Químicos Azucareros" conocimientos neesarios e indispensables en la Industria Azucarera, que ellos no poseen hoy.

Entre los firmantes de la exposición mencionada pudimos anotar a los señores Carlos M. Estevez, Fabio C. Vasconcelos, Juan López Suquet, estos ya graduados, Herberto Navarro, Marcelino Alvarez, Clemente Gómez Sicre, José H. Molina, Antonio J. Ponte, Ramiro Soler, Pedro Quijano, Ramón Pérez, Ernesto Quirch Machado, Rosendo Janeiro, Rafael Santoya, Ramón Mola Jr., Carlos de la Rosa Jr y siguen las firmas.

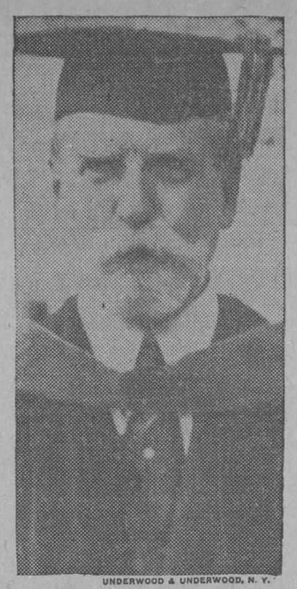

UNDERWOOD & UNDERWOOD, N. Y.

Charles Evans Hughes

Grado Honorífico a Charles Hughes

La Pennsylvania Military Academy acaba de otorgar el grado de doctor honoris causa en Filosofía y Letras a Charles Evans Hughes, secretario de Estado de los Estados Unidos y jefe de la Delegación de ese país a la Sexta Conferencia Panamericana celebrada recientemente en esta capital.

Desde Madrid

"EL CLAMOR"

(Especial para el DIARIO DE LA MARINA)

MENUDA la armó Azorín... ¡Apenas si hay periódico en España que no le llame botija, y que no le apuñale en un artículo!

Hay quien le califica de traidor, quien le nombra ganapán y quien le tacha de ingrato. Hay quien recoge minuciosamente todas las acusaciones que contra el periodista él enedereza, y les pone este comento:

—"Autobiografía exacta".

Pero y "El Clamor", qué es? Y qué puso Azorín en esta obra que originó tanta bulla ...

Es opinión general, esta vez de la crítica y del público, que "El Clamor" es un desastre desde el punto de vista literario. Ni tiene ingenio, ni brío, ni emoción, ni donaire, ni interés; no tiene rasgo alguno de la pluma admirable de Azorín, que aún para sus mayores detractores es pluma de matices de genial delicadeza. En "El Clamor" hay solo tosquedad; y hay la aversión extraña de Azorín contra sus compañeros de periódico.

En la vida social, en la política, en la espiritual, en todas, abunda el camaleón, que según el lugar a que se amarra, o mejor, el negocio en que se nutre, le da color a su piel. Existe en el periodismo: hay quien empieza anarquista, denigrador de todas las figuras, calumniador de todas las ideas, y acaba en conservador, montado sobre la cima de todos los derechos intangibles. Existe en el periodismo; pero no se conoce profesión en que no exista también.

No anda bien nuestra clase, es la verdad; no anda bien, porque hay plumas que se venden, y cervices que se doblan, y cerebros que se amoldan a los malabarismos más grotescos, no para defender un ideal, sino para coger unos ochavos. No anda bien, no por falta de nobleza, sino por falta de brío para echar de su seno al periodista que ofende a los diputados con el fin de que le hagan diputado, que ataca fieramente a los prestigios, para labrarse un prestigio, que muerde bravamente a los burgueses para erigirse en burgués, y que denigra a su patria, contando y recontando sus defectos, en busca de la manera de meter los hocicos en el bote.

Y Azorín ha cambiado muchas veces durante su actuación de periodista. Lo que ayer atacó, lo afirma hoy; lo que ayer conceptuaba una miseria, hoy lo supone un tesoro, y apenas hizo más en su labor desde que comenzó con "Charivari", que tejer y destejer. Pero no ha advertido nadie que Azorín de "El Clamor" es el mismo Azorín de "Charivari" en lo que al periodismo se refiere, y que acaso es esta sola, del mundo de opiniones que sostuvo, la única que conserva íntegramente.

"Si no tiene usted verglienza—contaba en "Charivari" este escritor—si no tiene usted vergüenza, ni dignidad, ni sinceridad, ni conoce una jota de literatura, ni de arte, hágase usted periodista"...

El, en efecto, se hizo periodista.

La Prensa responde ahora a las inculpaciones de Azorín, recordando sus comienzos y sus medios, y sus fines. Y no era este recuerdo necesario. Bastaba con traerle a la memoria las grandes amarguras que encontró, las grandes abnegaciones de que seguramente fué testigo, y las grandes altiveces que tropezó sin duda con frecuencia en el periodista noble...

No anda bien nuestra clase, es verdad; sobran los periodistas de garduña, que son los que se toman como tipo del periodista español, porque son los que minan, los que bullen, los que se mezclan en todo; pero hoy, es de las pocas esta clase por donde hay por cada tipo de garduña ocho o diez trabajadores ocultos bajo el anónimo, que ni aún saben agruparse para que les respeten sus derechos, y que no tiene más timbre que la fidelidad a su ideario; ocho o diez trabajadores, que a veces, por el sueldo de un peón, con toda dignidad, con toda sinceridad van dejando en el surco del periódico, a cambio de ingratitudes, toda la sementera de ideales que les cabe en el espíritu y toda la riqueza de vigores que les caben en la vida.

Azorín debió ver ésto.— Mas por fortuna en la Prensa no todos se parecen a Azorín.

C. CABAL.

UNA SEÑORA SE TIRO DE UN AUTO PARA SUICIDARSE

Otra mujer fué herida de varios navajazos de carácter grave que le dió un viejo amigo

Herida a navajazos.— Anoche fué asistida en el Hospital Municipal la negra Catalina Sánchez y Flores, de 30 años de edad y vecina de Cádiz 82, de varias heridas incisas una en la cara anterior del torax, otra en el brazo derecho e izquierdo, y una más en la espalda, todas de carácter grave, que le produjo con una navaja su ex-amigo Juan Torres y Domínguez, el que la requirió de amores en su domicilio.

El agresor se dió a la fuga sin que pudiese ser detenido.

Trató de suicidarse.— En grave estado fué llevada anoche a Emergencias una señora de raza mestiza, de la que se ignoran generales y domicilio, la que según declaró el señor Manuel Quintas López, chauffeur del automóvil 18437, le alquiló la máquina en Monte y Suárez pagándole la carrera y diciéndole que la llevara a Malecón y Crespo, y casi llegando a dicho lugar, abrió la puerta del vehículo y sin que lo pudiera evitar el conductor se lanzó al pavimento, causándose una contusión en la región occipito frontal, hotorragia, epistasis, conmoción cerebral y contusiones diseminadas por el cuerpo, sin que pudiera declarar dado su estado de extrema gravedad.

Se supone que dicha señora trató de suicidarse, aunque solamente se le encontró en la bolsa que llevaba dos nikels, un arete de fantasía roto, un espejito y una tarjeta de empeño a nombre de Domingo Díaz Martínez de Corrales 23.

"COMPAÑIA DEL PACIFICO"
MALA REAL INGLESA
El lujoso trasatlántico de 25.500 toneladas de desplazamiento.

OROPESA

Saldrá fijamente el día 20 de junio, al medio día pra
VIGO, LA CORUÑA, SANTANDER, LA PALLICE, LA ROCHELLE y LIVERPOOL
GRAN ESTABILIDAD, COMODIDAD, CONFORT, RAPIDEZ, SEGURIDAD
PROXIMAS SALIDAS
para ESPAÑA, FRANCIA e INGLATERRA
Vapor OROPESA, el 20 de Junio.
Vapor ORBITA, el 1 de Julio.
Vapor OROYA, el 18 de Julio.
Vapor ORCOMA el 29 de Julio.
Vapor ORITA, 15 de Agosto.
Vapor ORDUÑA, 5 de Septiembre.
Vapor OROPESA, 19 de Septiembre.
Para Colón, puertos de PERU y de CHILE y por el ferrocarril Trasandino a Buenos Aires.
Vapor ORCOMA, el 17 de junio.
Vapor EBRO, 18 de Junio.
Vapor ORITA, el 1 de Julio.
Vapor ESSEQUIBO, el 16 de Julio.
Vapor ORDUÑA, el 22 de Julio.
Vapor OROPESA, el 5 de Agosto.
Para NEW YORK.
Vapor ESSEQUIBO, 29 de Junio.
Vapor EBRO, el 27 de Julio.
Servicio regular para carga y pasaje, con trasbordo en Colón a puertos de Colombia, Ecuador, Costa Rica y Nicaragua, Honduras, Salvador y Guatemala.
DUSSAQ Co. Lt.
Oficios 30. Telfs. A-6540 y A-7218.

VAPORES DE TRAVESIA
HAMBURG AMERIKA LINIE
(Hamburguesa-Americana)
DIRECTO PARA SANTANDER, AMBERES (París) Y HAMBURGO
El espléndido vapor correo alemán
"GRUNEWALD"
saldrá de la Habana el
19 de JUNIO
llevando pasajeros de 1a. clase solamente. Magníficos salones, camarotes muy especiosos, dos cubiertas de recreo.
PRECIOS ECONOMICOS
Para más informes, dirigirse a
LUIS CLASING
Sucesor de Heilbut & Clasing
OBRAPIA 24
Apartado 729 Teléfono A-4878

VAPORES DE TRAVESIA
"EMPRESA NAVIERA DE CUBA, S. A."
SAN PEDRO NUM. 6.— HABANA
APARTADO NUMERO 1641
Dirección Telegráfica: "Emprenave"
CLAVES EN USO
A. B. C. 4a. y 5a. Edición.
Western Unión.
Watkins and Apendix
TELEFONOS:
A-5315 Información General.
A-4730 Depto. de Tráfico.
A-6236 Pasajes y Fletes.
A-3966 Almacén.
M-5293 1er. Espigón de Paula.
A-5634 2do. Espigón de Paula.
VAPORES EN SERVICIO
Santiago de Cuba, Gibara, Habana, Baracoa, Las Villas, Guantánamo, Julián Alonso, Antolín del Collado, La Fé, Caibarién, Rápido, Cienfuegos, Manzanillo, Joaquín Godoy, Eusebio Coterillo, Jamaica, Cayo Cristo y Cayo Mambí.
PUERTOS DE ESCALA
COSTA NORTE
Caibarién, Nuevitas, Puerto Tarafa, Manatí (Victoria de las Tunas), Puerto Padre, Chaparra, Gibara, (Holguín, Velasco y Bocas), Vita, Banes, Mayarí, Antilla, Preston, Sagua de Tánamo, Baracoa, Guantánamo y Santiago de Cuba.
COSTA SUR
Cienfuegos, Casilda, Tunas de Zaza, Santa Cruz del Sur, Manopla, Guayabal, Manzanillo, Campechuela, Media Luna, Niquero, Ensenada de Mora y Santiago de Cuba.
COSTA NORTE DE VUELTA ABAJO
Bahía Honda, Río Blanco, Berracos, Puerto Esperanza, Malas Aguas, Santa Lucía, Río del Medio, Dimas, Arroyos de Mantua y La Fé.
PUERTO RICO
San Juan, Ponce, Mayagüez y Aguadilla.
REPUBLICA DOMINICANA
Santo Domingo, San Pedro de Macorís y Puerto Rico.
HAITI
Maití, Aux-Cayes y Port Au Prince.
JAMAICA
Kingston.

VAPORES CORREOS DE LA COMPAÑIA TRASATLANTICA
SERVICIOS REGULARES CADA 22 DIAS
PASAJE, CARGA Y CORRESPONDENCIA
LINEA RAPIDA PARA NEW YORK Y NORTE DE ESPAÑA Y MEXICO
El vapor "ALFONSO XIII" saldrá para NEW YORK, CORUÑA, GIJON, SANTANDER y BILBAO, el día 18 de Junio de 1928.
Próximas salidas:
PARA VERACRUZ
48 horas de viaje.
Alfonso XIII el 11 de junio.
Cristóbal Colón, el 3 de Julio.
PARA NUEVA YORK, CORUÑA, GIJON, SANTANDER Y BILBAO:
Alfonso XIII, el 18 de junio.
Cristóbal Colón, el 10 de Julio.
Los pasajeros de tercera ordinaria son servidos por camareros en amplio comedor provisto de sillas giratorias y ventiladores. Excelentes menús con vinos españoles.
LINEA A NEW YORK, CADIZ Y BARCELONA
Próximas salidas:
Montevideo, el 11 de Junio. Manuel Calvo, el 3 de Julio.
Todos estos vapores atracan a los Muelles de la Port Havana Dock Co.
Para más informes dirigirse a:
MANUEL OTADUY
Agente General. Bajos de la Lonja.
Telfs.: A-7900. y A-6588. Apartado 707.
HABANA

COMPAGNIE GENERALE TRASATLANTIQUE
VAPORES CORREOS FRANCESES
Bajo contrato postal con el Gobierno Francés
TODOS LOS VAPORES DE ESTA COMPAÑIA ATRACAN A LOS MUELLES DE SAN FRANCISCO O MACHINA, PARA EFECTUAR EL EMBARQUE Y DESEMBARQUE DE PASAJEROS, EQUIPAJES Y MERCANCIAS
PROXIMAS SALIDAS
PARA VERACRUZ
Vapor correo francés "CUBA", saldrá el 6 de Julio.
" " " "LAFAYETTE", saldrá el 3 de Agosto.
" " " "CUBA", saldrá el día 3 de Septiembre.
" " " "LAFAYETTE", saldrá el día 3 de Octubre.
PARA CORUÑA, GIJON, SANTANDER, PLYMOUTH Y HAVRE
Vapor correo francés "ESPAGNE" saldrá el 15 de Junio a las 12 del día.
NOTA.—El equipaje de bodega y camarotes se recibirá en el muelle de San Francisco o Machina (en donde estará atracado el vapor) solamente el día 14 de Junio de 8 a 10 de la mañana y de 1 a 4 de la tarde. El equipaje de mano y bultos pequeños los podrán llevar los Sres. Pasajeros al momento del embarque el día 15 de Junio de 8 a 10 de la mañana.
VIAJE EXTRAORDINARIO
del vapor correo francés "LAFAYETTE" que vendrá únicamente a la Habana, para salir directamente de este puerto para:
CORUÑA, GIJON, SANTANDER Y EL HAVRE
el día 30 de Junio de 1928, a las 12 del día.
Para CORUÑA, GIJON, SANTANDER y el HAVRE
Vapor correo francés "CUBA", saldrá el día 18 de Julio.
Para CORUÑA, SANTANDER y el HAVRE
Vapor correo francés "LAFAYETTE" saldrá el 15 de agosto.
Vapor correo francés "CUBA" saldrá el 15 de septiembre.
Vapor correo francés "LAFAYETTE", saldrá el 15 de Octubre.
LINEA DE CANARIAS
Para SANTA CRUZ DE LA PALMA, SANTA CRUZ DE TENERIFE, LAS PALMAS DE GRAN CANARIA y el HAVRE
Vapor correo francés "NIAGARA", saldrá el 7 de Julio.
Se admiten pasajeros de cámara y tercera clase, para los puertos mencionados. Este vapor no acepta carga para ninguno de los puertos de su itinerario.
SESIONES DE CINEMATOGRAFO DIARIAS EN LOS VAPORES DE ESTA COMPAÑIA SEGUN CONTRATO CON LA CASA PATHE
IMPORTANTE
Buena comida a la española. Camareros y cocineros españoles.
LINEA DE NEW YORK AL HAVRE, PLYMOUTH Y BURDEOS
En esta oficina se expiden pasajes por esta línea, por los lujosos y rápidos trasatlánticos franceses "ILE DE FRANCE", "PARIS", "FRANCE", "ROCHAMBEAU", "SUFREN", "DE GRASSE" etc., etc.
Para más informes, dirigirse a
ERNEST GAYE
O'Reilly No. 9. Apartado 1090. Teléfono A-1476
HABANA
Para más informes dirigirse a:

Dollar Steamship Line
a CRISTOBAL Y BALBOA (Panamá)
a LOS ANGELES y SAN FRANCISCO
ALREDEDOR DEL MUNDO VIA HONOLULU Y EL ORIENTE
Un vapor de la clase "Presidente" sale un lunes sí y otro no de La Habana, haciendo escalas en Cristóbal, Balboa, Los Angeles, San Francisco, Honolulu, Yokohama, Kobe, Shanghai, Hong Kong, Manila, Singapore, Penang, Colombo, Suez, Alexandría, Nápoles, Génova, Marseilles, Nueva York y Boston.
Servicio de Pasajes y Fletes
Próxima salida
"PRESIDENT HARRISON"
LUNES 25 DE JUNIO DE 1928, A LAS 12 DE LA NOCHE
W. J. KING, Agente
OFICIOS No. 18 (Edificio Casteleiro) Teléfono A-8226
4982 14d-12

Institución "Scientia"
ACADEMIA DE SEGUNDA ENSEÑANZA
SAN MIGUEL, 262, C, ALTOS
TELEFONO U-4622
Director:
DOCTOR PELAYO IGLESIAS
Esta Academia prepara un cursillo especial de verano en el que las asignaturas de Bachillerato estarán a cargo de los reputados doctores Manuel Gran, J. M. Lagomasino, Pelayo Iglesias, Víctor Rodríguez, Armando G. Menocal, Manuel Lorenzo y Carlos Iñiguez. Este establecimiento dispone de laboratorios completos de Física, Química e Historia Natural donde se pueden realizar todas las prácticas exigidas y además cuantas sean necesarias para una enseñanza objetiva.
M E-1166 29 Jn.

"EL COMERCIO" COMPAÑIA NACIONAL DE SEGUROS, S. A.
Esta Compañía asegura contra Accidentes del Trabajo Obrero, Incendios, y Ciclón.
El capital y las reservas tanto efectivas como técnicas, están situadas en la Habana.
CAPITAL SOCIAL $1.000.000-00
RESERVAS EFECTIVAS . . . $ 129.350-31
Oficinas: Obrapia, 24, Apartado 966. Cable: "Labazan"
EDIFICIO PROPIEDAD DE LA COMPAÑIA
HABANA
M. E1328 Sep. 18

M.E.C.D. 2016

TELEFONOS A-3333 A-1014

ANUNCIOS CLASIFICADOS DEL DIARIO DE LA MARINA

TELEFONOS A-3333 A-1014

VAPORES DE TRAVESIA

WHITE STAR LINE
RED STAR LINE
ATLANTIC TRANSPORT LINE
PANAMA PACIFIC LINE

(International Mercantile Marine Co.)
NEW YORK, SOUTHAMPTON, CHERBOURG, PLYMOUTH, LIVERPOOL, LONDON, QUEENSTOWN, BOULOGNE, ANBERES
Son las líneas predilectas de la Sociedad Cubana.

"MAJESTIC"
"OLYMPIC"
"HOMERIC"
"BELGENLAND"

El orgullo de nuestra flota y su renombrado servicio que admira el Mundo entero

"ADRIATIC", "CEDRIC", "CELTIC", "ARABIC", "PENNLAND" "LAPLAND", "MINNETONKA", "MINNEWASKA" y "MINNEKAHDA", hacen un conjunto popular y su servicio de "CAMARA" y "TERCERA TURISTA" incomparables.

"MANCHURIA" "CALIFORNIA" "MONGOLIA"
(nuevo)
26.700 toneladas 32.450 toneladas 26.700 toneladas

LUJO, CONFORT, SEGURIDAD Y RAPIDEZ
SERVICIO FIJO QUINCENAL ENTRE HABANA Y NEW YORK Y HABANA CALIFORNIA VIA CANAL DE PANAMA
Agentes Generales:
THE WEST INDIES SHIPPING & TRADING CO.
Wm. H. SMITH, Presidente
OFICIOS 12 HABANA TELEFONO A-7322

3836 17 d-alt 8 my.

MISCELANEA

Colegio "San Alberto Magno"

EXTERNOS Y MEDIO INTERNOS

Enseñanza elemental, superior, ingreso en el Instituto, clases de Comercio, Inglés y Mecanografía. No hay vacaciones.

Calle 17 Núm. 233. Vedado. Telf. F-5594

Director: LORENZO BLANCO

(ex-director durante 20 años del colegio Sto. Tomás.)

Experimente Vd. las ventajas de este Colegio y quedará altamente satisfecho. Clases particulares, en el plantel, después de las 4.

MATA MOSQUITOS

Para dormir tranquilo y evitar enfermedades contagiosas use este incienso

30 y 50 cts. la caja — La Flor de Tokio — O'Reilly 102

E 830 alt. 11 ab.

INGLES EN POCAS SEMANAS

NECESITA SOLAMENTE 15 MINUTOS DIARIOS

Mándenos su nombre y dirección para enviarle información interesante. THE UNIVERSAL INSTITUTE.—188 E. 86th St.—Dept. 56. New York, N. Y.

SANATORIO "DR. PEREZ-VENTO"

Enfermedades nerviosas y mentales. Para señoras, exclusivamente. Calle Barreto número 62, Guanabacoa.

E-925 Indf. 1 my.

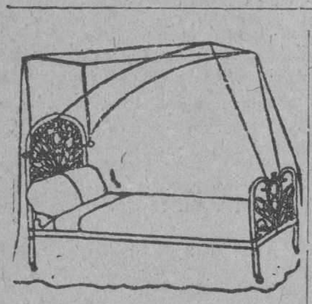

DEPARTAMENTO DE COLCHONETAS, COLCHONES, COJINES, ETC.

Nuestro Departamento de colchones, colchonetas, alfombras, mosquiteros, cojines, etc., etc., presenta el surtido más completo de estos artículos.

Colchones y colchonetas en todos los tamaños y calidades desde $1.80, cojines de seda desde $4.00, cestos de mimbre desde $4.00.

Mosquiteros para cama de una persona desde $2.00.

Mosquiteros con su aparato, a $6.50.

Colchones y colchonetas para niños en todas las calidades y precios.

Mosquiteros desde $1.50.

También hemos recibido cojines de piel, en formas y colores variados, muy de moda para adorno y para automóvil, gabinetes y oficinas.

Edredones de seda en colores enteros y floreados.

Todos estos artículos pueden verse en el mismo departamento de colchones, colchonetas, etc.

EL ENCANTO

E-958 indf. 1 my.

Surtido completo de los afamados BILLARES marca "BRUNSWICK".

Hacemos ventas a plazos.

Toda clase de accesorios para billar. Reparaciones. Pida catálogos y precios.

Julio de Cárdenas (Progreso) números 15 y 17. Habana. Teléfono A-6973.

Hartmann Baja 2. Santiago de Cuba.

E-993 Indf. 1 my.

OFICINAS DE MARCAS Y PATENTES DE GARCIA ORTEGA.

Asesores de la Cámara de Comercio Latino-Americana de New York. Registro de todas clases de Marcas y Patentes. 20 años de ejercicio profesional. Referencias bancarias. Habana y O'Reilly. Dptos. 307-308. Teléfono 9486, Apartado 2262.

E1250 jn20.
E-1250 22 Jn.

Máquinas de Escribir DE TODAS MARCAS. $5 RECONSTRUIDAS GARANTIZADAS mensuales. Quedan pocas. No pierda Vd. esta oportunidad. Teléfono A-2828

E-1265 19 Jn.

Anúnciese en el Diario de la Marina

MISCELANEA

FIN A LAS CANAS
CON LOCION ESTABLE

Unica casa que puede ofrecer tan grande novedad a sus distinguidas clientas. Es la peluquería Cabezas. Con una sola aplicación. Con un solo pomo. Con un solo peso y con un solo minuto de tiempo. Se borran instantáneamente las canas para cuatro y seis meses sin que se manche la piel ni la ropa, ni es preciso avarse la cabeza antes ni después. Soliciten hoy mismo esta novedad al teléfono A-7034 o por Correo, libre de porte. Se aplica gratis en la peluquería Cabezas. Neptuno 156, entre Gervasio y Escobar. Cuenta esta casa con 15 expertos peluqueros y ocho buenas manicuras. En el grandioso y nuevo local

CABEZAS

M E-1211 Indf. 1 Jn.

VAPORES A ESPAÑA

Grandes rebajas en precios. Toda persona que tenga que viajar le recomendamos "La Competidora", Gloria 68, Teléfono A-6827.

Le compramos sus muebles modernos pagando más que nadie y se los cambiamos por prendas que estamos liquidando, baúles, maletas, maletines nuevos y usados. Aprovechen esta ocasión que les ofrecemos en el presente mes. Avelino G. Arango, S. en C.

E-1131 23 Junio.

DIRECTORIO PROFESIONAL

ABOGADOS Y NOTARIOS

Dr. Elio Roselló y Montaño
ABOGADO Y NOTARIO
Herencias, Divorcios, Asuntos hipotecarios, rapidez en el despacho de las escrituras con su legalización. Oficinas, Empedrado 33. A-8502. E 1791 Ind. 1 ag.

FELIPE RIVERO Y ALONSO
Abogado y Notario
Chacón, 25
Telf. A-8142. Tel. M-1472
E 1776 Ind. 1 Ag.

SAUL SAENZ DE CALAHORRA
ABOGADO

ANTONIO FERNANDEZ TOSCANO
PROCURADOR
Se hace cargo de toda clase de asuntos judiciales, tanto civiles como criminales y del cobro de cuentas atrasadas. Bufete Aguiar número 43, bajos, entre Empedrado y Tejadillo. Teléfono A-6024.
E. 126—In. 1 En

BUFETE DE FERNANDEZ LLANO
NOTARIA PUBLICA
PROTOCOLO DEL LCDO. RAMON FERNANDEZ Y DEL LLANO
Habana 53. Telf. A-8316.
E-1152 Indf. 12 my.

Dr. MANUEL ARANDA MUÑOZ
ABOGADO
Asuntos hipotecarios, herencias, toda clase de asuntos civiles. Mercaderes 9. Departamento A. Teléfono M-6173.
E 1779 Ind. 1 Ag.

Dr. LEONCIO G. ESPINOSA PEREZ
ABOGADO
Administraciones de bienes, pensiones y jubilaciones, Marcas y Patentes, Accidentes de Trabajo, Asuntos Civiles, Mercantiles, Criminales. San Ignacio número 50. Teléfono A-8130. E 803 Ind 12 mzo

DOCTORES EN MEDICINA Y CIRUGIA

DR. RODRIGUEZ CUELLAR
Tratamientos modernos de las enfermedades nerviosas, broncopulmonares, matriz y secretas en general. Aplicación de los últimos metodos de actinoterapia, serovacunas e inyecciones de oro, endovenosas para la tuberculosis. Tratamientos científicos, rápidas para las enfermedades del estómago, corazón, riñones y sangre. De 12 a 2, reconocimientos: $5. Consulta: $2. Gratis: de 3 a 4. Telf. A-7320. Campanario 197 (entre Figuras y Concepción de la Valle. E-1199 2 Julio.

DR. FELIX PAGES
CIRUJANO DE LA QUINTA DE DEPENDIENTES
CIRUJIA EN GENERAL
ESPECIALMENTE EN ESTOMAGO, INTESTINOS E HIGADO
Consultas: D No. 200, entre 21 y 23, Vedado. Lunes, Miércoles y Viernes, de 2 a 4. Telf. F-4483. E-1783 Indf. 1 ag.

Dr. Manuel González Alvarez
CIRUJANO DE LA ASOCIACION DE DEPENDIENTES
CIRUJIA EN GENERAL
Consultas de 3 a 5. Martes, Jueves y Sábados. Campanario 59, entre Neptuno y Concordia. Teléfono A-9102. Residencia particular: calle 9 No. 33, entre F y G, Vedado. Teléfono F-2441.
E-1792 Indf. 1 ag.

DR. GUTIERREZ LEE
MEDICO CIRUJANO
Consultas de 3 a 5. Gervasio 168. Teléfonos A-3684 y F-1070.
E-1870 In. 1 Ag.

DR. ABRAHAM PEREZ MIRO
J. C. Zenea (Neptuno) 22. Consultas de 2 a 5. Teléfono A-9203.
T-2700 In. 22 Nov.

DR. GERMAN ARGUELLES
Especialista en enfermedades del aparato digestivo. Con prácticas en las principales Clínicas de París, Berlín y Madrid. Gabinete: Velázquez No. 27 (primero). Madrid E-1133 28 julio.

DR. A. V. DAUSSA
Medicina en general. Especialmente vías respiratorias y digestivas. Consultas de 2 y media a 4 p. m. Campanario 113, entre Salud y Dragones. M-8861. Pobres verdaderos 12 y media a 1 Martes y Sábados. E-1872 Indf. 1 Ag.

"POLICLINICA HABANA"
Suárez 32. Teléfono M-6233.
DR. GUILLERMO LEON
Director Facultativo
De Medicina y Cirugía en general. Especialista para cada enfermedad. Consultas de 1 a 5 de la tarde y de 8 a 9 de la noche. Consultas especiales, dos pesos. Reconocimientos $2.00. Enfermedades de señoras y niños. Garganta, nariz y oídos (OJOS). Enfermedades nerviosas, estómago, corazón y pulmones, vías urinarias, enfermedades de la piel, blenorragia y sífilis, inyecciones intravenosas para el asma, reumatismo, tuberculosis, obesidad, partos, hemorroides, diabetes y enfermedades mentales etc. Análisis en general. Rayos X, masajes y corrientes eléctricas. Los tratamientos y sus pagos a plazos. Telf. M-6233.
E-1810 In. 1 Ag.

Dr. J. A. Hernández Ibáñez
CIRUJANO UROLOGO DE LA ASOCIACION DE DEPENDIENTES
ENFERMEDADES VENEREAS, VIAS RINARIAS, ENDOSCOPIA Y CIRUJIA DE LAS VIAS RINARIAS
Domicilio: G y 19, Vedado. Telf F-6716. CONSULTAS: Neptuno número 78, esquina a Manrique. De 11 a. m. a 1 p. m. y de 3 a 6 p. m. Teléfono A-5469. Habana. E-1804 Indf. 1 Ag.

DR. MARIO LUIS GARCIA
ESPECIALISTA
Sífilis y Venéreo exclusivamente. Consultas de 4 a 6. Virtudes 141. Telf. U-6428. E-1236 Indf. 9 Jn.

DR. S. PICAZA
De los Hospitales de París y New York
Enfermedades del estómago, intestinos e hígado. Tratamiento eficaz de la colitis y afecciones biliares Horas: de 2 a 4 o convencional, previo aviso. San Lázaro 246. Telf. F-4918. E-1867 Indf. 7 Ag.

COOPERACION MEDICA
Empedrado, 47, casi esquina a Aguacate.
Teléfono A 4152.
Institución formada por Médicos Cirujanos y Especialistas.
Cirugía y medicina en general. Enfermedades de señoras. Enfermedades de los ojos, garganta, nariz y oídos. Enfermedades de la piel, corazón y pulmones. Asma, Tuberculosis, Estómago e Intestinos. Enfermedades Nerviosas y Mentales.
CLINICA DE ENFERMEDADES VENEREAS Y VIAS URINARIAS.
Blenorragia, Impotencia, Debilidad sexual, Espermatorrea, Sífilis, enfermedades del Riñón y Vejiga. Flujos vaginales, verrugas, se quitan por completo.
Inyecciones de todas clases. Médicos a domicilio.
RAYOS X. Ultra Violetas, Radium. Electricidad médica. Masajes.
CONSULTAS $2.00
RECONOCIMIENTOS CON APARATOS 4.00
VISITAS 3.00
TRATAMIENTOS A PRECIOS ECONOMICOS.
HORAS DE CONSULTAS: de 9 a 11 a. m. de 1 a 5 p. m. y de 7 a 9 noche.
E 2059 In. 6 Sep.

DR. CELIO R. LENDIAN
Consultas todos los días hábiles de 2 a 4 p. m. Medicina interna especialmente del corazón y de los pulmones. Partos y enfermedades de niños. Lealtad 82.
E 1796 Ind 1 Ag.

EXCEMAS, ALMORRANAS
Excemas por antiguos que sean, se garantiza su curación por un procedimiento especial. Inyecciones intravenosas para Reumatismo, Raquitismo, Dispepsias y Blenorragia. Neurastenia por el procedimiento del doctor Monin. Electricidad Médica para Parálisis y Nerviosismo. Estrechez uretral y sífilis, curación garantizada. Almorranas, son curadas sin operación ni dolor, pudiendo el enfermo continuar sus trabajos diarios. Análisis de orina, 2 pesos y 3 pesos completos. Consultas: de 1 a 5 de la tarde y 7 a 9 noche, diarias. Verdaderos pobres, gratis. Martes de 9 a 10 mañana. Dr. Flores. Acosta 64. Teléfono A-1704.

DR. GOMEZ DE ROSAS
Cirujano Director de la Policlínica Nacional. Enfermedades de señoras, estómago, vías biliares y cirugía general. Consultas de 3 a 5. Cerro 551. Tel. A-2560.
E-1895 In. 16 Ag.

DR. J. M. VERDUGO
DE LA FACULTAD Y HOSPITALES AMERICANOS Y PARIS
Estómago e intestinos.
Tratamiento eficaz de la úlcera estomacal y duodenal y de la colitis en cualquiera de sus períodos. Hígado y afecciones biliares. Enfermedades de la nutrición. Consultas de 1 a 3. Horas especiales previo aviso. Prado 60 bajos Teléfono A-4425. E-1009 Indf. 1o. my.

DR. RAMON ASCANIO
Sub-Director del Hospital Nacional General Calixto García.
Cirujía y enfermedades de señoras. Consultas: calle 23 No. 183, entre H e I, Vedado, de 5 a 7 p. m. Telf. F-2613.
E-1089 indf. 17 my.

DR. IGNACIO CALVO
PROTOLOGO
Cirujía especial del recto. Tratamiento médico de las hemorroides. Rectos-copia sigmoidoscopia. Línea 12, esquina a M, de 4 a 6. Teléfono F-3663.

DR. BIENVENIDO GIROUD LESCANO
Medicina interna, sistema nervioso, cerebro y pulmón. Tratamiento de la tuberculosis con la sacocricina combinada. Rayos X, Radiografía, electroterapia, tratamiento del bocio sin operación. Consultas de 3 a 5. Infanta 75 letra F. Teléfonos M-2014 y U-2064. E-1830 Ind. 1 Ag.

DR. ENRIQUE FERNANDEZ SOTO Y DOCTOR CARLOS DE LEJARZA
AUXILIAR
Oídos, nariz y garganta. Consultas: lunes, martes y jueves, de 2 a 4. Calle O entre Infanta y 27. Teléfono U-2466. No visita. Dr. Lejarza. Telf. F-4836.
E-1786 Indf. 1 Ag.

DR. GONZALO PEDROSO
CIRUJANO DEL HOSPITAL MUNICIPAL DE EMERGENCIAS
Especialista en vías urinarias y enfermedades venéreas. Cistocopia y Cateterismo de los uréteres. Cirujía de vías urinarias. Consultas de 10 a 12 y de 3 a 5 p. m. en la calle de Avenida de la República 254. E-1728 Ind. 1 Ag.

DR. JOSE VARELA ZEQUEIRA
Profesor de Anatomía de la Universidad Cirujano Jefe de la Asociación Cubana de Beneficencia. Cirujía en general. Especialidad: Cirujía de la mujer. Consultas de 2 a 4. Gervasio 126 entre San Rafael y San José. Telf. U-5410.
E-1894 Indf. Ag.

Dr. Manuel Alvarez Ruelland
MEDICO
Especialista en enfermedades del aparato digestivo. Consultas de 8 a 12 a. m. Calle 12 No. 7. Vedado. E-620 Indf. 1 Ag.

DR. J. LYON
De la Facultad de París. Especialidad en la curación radical de las hemorroides sin operación. Consultas de 1 a 3 p. m. diarias. Calle 17 número 451, entre 8 y 10, Vedado. E-1812 Indf. 1 Ag.

DR. MANUEL GALIGARCIA
Enfermedades nerviosas y Mentales
Especialista de la Asociación Canaria. Médico de Visita de los Servicios de Nerviosos y P. Enagenados del Hospital Calixto García, Ayudante de la Facultad de Medicina. Consultas: 5.00 de 3 a 5 diarias. J 211, bajos, entre 21 y 23, Vedado. Teléfonos F-2775 y F-5885. Sanatorio para tratamientos. Real 68, Arroyo Naranjo. Informes: en la consulta.
E-1790 Indf.

DR. GONZALO AROSTEGUI
Médico de la Casa de Beneficencia y Maternidad. Especialista en las enfermedades de los niños. Médicas y Quirúrgicas. Consultas de 12 a 2. G número 116, entre Línea y 13, Vedado. Telf. F-4223.
E-1776 Indf. 1 Ag.

DR. R. CUERVO BARRENA
Medicina en general. Especialista en enfermedades del corazón, arterias y venas; hipertensión, arterio-esclerosis, úlceras, varicosas. ELECTROCARDIOGRAFIA Y POLIGRAFIA. Consultas de 3 a 5 y a horas especiales, previo aviso en Campanario 58. Teléfonos U-1353 y A-0482.
E-932 Indf. 2 My.

DR. MANUEL VIAMONTE
Catedrático Auxiliar de Radiología y Fisioterapia de la Universidad
RADIOLOGO DE LA QUINTA "COVADONGA"
Concordia 64-A, esquina a Lealtad. Teléfono A-6698. De 9 a 10 a. m. y de 1 a 5 p. m. Rayos X. Radium, Radioterapia Profunda. Luz Ultravioleta y Electricidad Médica. E-1900 Ind. 19 Ag.

DR. CELIO R. LENDIAN
Consultas todos los días hábiles de 2 a 4 p. m. Medicina interna especialmente del corazón y de los pulmones. Partos y enfermedades de niños. Lealtad No. 82. Teléfono A-3366. E 1796 Indf. 1 agosto.

DOCTOR ELPIDIO STINCER
Cirujano de la Quinta Covadonga, Catedrático de la Universidad de la Habana. M número 4, Vedado. Teléfono F-2213. De regreso de su viaje a Europa y Estados Unidos, reanuda sus consultas los Martes, Jueves y Sábados, de 2 a 4 p. m. Cirujía General. E-2380 Indf 15 Oct.

DR. ARISTIDES MESTRE
PROFESOR DE LA UNIVERSIDAD
Médico del Departamento de Niños del Hospital de Dementes de Mazorra. Niños anormales. Enfermedades nerviosas y mentales de la infancia. Consultas: Martes y Sábados, de 9 a 12 m. D número 220, esquina a 23. Vedado. Tel. F-1706.
E 1934 Ind 3 sp

Dr. Alfonso E. Milla Solsona
CURA RAPIDA DEL FLUJO
Especialista Enfermedades Señoras. Servicio de Enfermeras. Tratamiento médico. Enfermedades: útero (matriz), ovarios y trompas. Consultas: Martes, jueves y sábados. De tres a seis. Pobres: miércoles y viernes. San Rafael 102. Telf. U-1680.
E-636 Indf. 23 My.

DR. RICARDO CUERVO BARRENA
ESPECIALISTA EN ENFERMEDADES DEL CORAZON
Arterio-Esclerosis, Hipertensión, Nefritis, enfermedades de las venas, reumatismo articular, manifestaciones cardiacas de la sífilis etcétera. Consultas exclusivamente a horas convenidas, 10 pesos, en San Nicolás 76 entre Neptuno y San Miguel). Teléfonos A-0482 y U-1353. Electrocardiograma en las tres derivaciones, $20. Consultas para pobres de 6 a 8 de la noche en Monte 40. E-588 12 Ab.

DR. GUILLERMO LOPEZ ROVIROSA
Enfermedades de las Glándulas Internas. Nutrición, Nerviosas y Mentales. Debilidad sexual, pérdidas, impotencias. Niños anormales atrasados, raquíticos. Bocios. Afecciones de la piel y de la sangre. Dispepsias, Colitis, Vías respiratorias. Rayos Ultravioletas aplicados al tratamiento de las afecciones de la piel (acne, etc.) caída del cabello, calvicie, raquitismo, anemias etc. Electroterapia, corrientes D'Arsonvalización, diatermia, extirpación de verrugas, etc. San Lázaro 331, entre Infanta y Basarrate, de 5 a 7 p. m. Domingos de 4 a 6. Telf. U-3221. Consultas por correspondencia: $6.00. Giro postal.
E-1873 Indf. 7 Ag.

DR. QUINTERO ALVAREZ
MEDICO DEL HOSPITAL DE MUJERES "FRANCISCO MARIA FERNANDEZ"
MEDICINA EN GENERAL
Especialidad: Enfermedades de señoras y de la sangre. Consultas de 3 a 6 p. m. Domingos: Gratis para los pobres de 10 a 12 a. m. Industria 130 altos. Teléfono A-9685. E-1079 14 junio.

POLICLINICA INTERNACIONAL
Director: doctor David Cabarrocas. Lealtad 143, entre Salud y Dragones. Teléfono A-0544. Consultas especiales de 10 a. m. a 6 p. m., los sábados de 8 a 12 a. m. Para pobres, primera atención médica con motivo de una consulta reconocimiento, examen de Rayos X, análisis parcial, orina, inclusión, accesos, inyección intravenosa de Neosalvasán o cualquier otra inyección, cura corriente eléctrica, masaje agua caliente, pulverización vapor, completamente gratis para pobres. Inyecciones especiales para Reumatismo, Anemia, enfermedades de la piel, sífilis, venéreas, fiebres en general. Tuberculosis, Cáncer, Enfermedad de señoras, Corazón, Riñones, Hígado, Estómago e Intestino, Sistema nervioso, análisis completo de orina y análisis exudado para venéreos, aplicaciones de aparatos de yeso, análisis sangre para sífilis, raspado uterino. Partos y Cirugía en general. Se regala medicina al pobre. Se dan horas especiales a $5. E-1809 In. 1 Ag.

Dr. Alberto S. de Bustamante
Profesor de Obstetricia, por oposición. Especialidad partos y enfermedades de señoras. Consultas los lunes y viernes de 1 a 3. Clínica Bustamante-Núñez. Teléfono F 3057. Domicilio: 15, entre J y K, Vedado. Teléfono F 1862.

CLINICA BUSTAMANTE
J y 11, Vedado. Cirugía general y especial. Partos. Rayos X y Laboratorio. Teléfono F 1184.
E 1777 Ind 1 ag.

Dr. Francisco Javier de Velasco
Afecciones del corazón, pulmones, estómago e intestinos. Consultas los días laborables de 12 a 2. Horas especiales previo aviso. Salud 34. Tel. A-5418.
E-1784 Ind. 1 Ag.

DR. MANUEL LOPEZ PRADES
MEDICO CIRUJANO
De las Facultades de Madrid y la Habana. Con 36 años de práctica profesional. Enfermedades de la sangre, pecho, señoras y niños; partos. Tratamiento especial curativo de las afecciones genitales de la mujer. Consultas diarias de 1 a 3. Gratis los martes y viernes. Lagunas 63, bajos. Tel. A-0226, Habana.
E-1877 In. 1 Ag.

DR. ABELARDO LABRADOR
Consultas gratis para pobres de 8 a 12 de la mañana. Pagas de 3 a 5 p. m. Angeles 3, entre Reina y Estrella. Teléfonos A-0801 y U-2256. Especialidad en enfermedades de señoras, flujos crónicos, metritis, etc. Partos, venéreo y sífilis, blenorragias, enfermedades de los pulmones en todos sus períodos, asma, bronquitis crónica, enfermedades del corazón y riñones, diabetes, reumatismo crónico, enflaquecimiento. Tratamientos especiales por inyecciones neosalvasán, etc.
E-52 Ind. 10 Mar.

DR. E. PERDOMO
Vías Urinarias, estrechez de la orma, venéreo, hidrocele, sífilis, impotencia. Calle D y 11, Vedado. De 1 a 4. Telf. F-4822.
E-1810 Indf. 1 Ag

ASOCIACION CLINICA
LUZ 44. TELEFONO A-0549, ENTRE AGUACATE Y COMPOSTELA
ASOCIACION DE MEDICOS ESPECIALISTAS
SE TRATAN TODAS LAS ENFERMEDADES. Curaciones garantizadas por contratos. PRECIOS REDUCIDOS.
RAYOS X.—Violetas. Electricidad, masajes etc. INYECCIONES Y ANALISIS. ALMORRANAS: curadas sin OPERACION. TATUAJES, MANCHAS, VERRUGAS ETC. Son quitadas. ESPECIALISTAS DE señoras y niños.
GARGANTA, NARIZ, OIDOS Y (OJOS) Vías urinarias, impotencia, blenorragias, gota y DEMAS ENFERMEDADES. CLINICA: Partoros y comadronas.
CIRUGIA Y MEDICINA GENERAL. CONSULTAS: $2.00. RECONOCIMIENTOS: $3.00. ATENCIONES DE 1 A 5 (TARDE) Y 7 A 9 (NOCHE).
E-1024 ind. 10 my.

Dra. MARIA PEREZ GOVIN
MEDICA CIRUJANA
Médica de la Facultad de la Habana y Hospital Broca de París. Garganta, nariz y oídos. De 1 a 3. Teléfono U-2439. San Miguel 152, antiguo.
E 1803 ind 1 ag.

DR. ROGELIO PARERA
MEDICO CIRUJANO
Consultas de 1 a 3 p. m.
Gratis para los pobres Martes y Viernes.
Belascoaín 227, altos.
Teléfonos A-6766. F-1289.
E 443 31 Mzo.

DR. ALFREDO MARTH
Especialista en enfermedades de la piel, sífilis y venéreas. Consultas de 3 a 5 y de 7 a 9 (noche). Empedrado 47, casi esquina a Aguacate. Teléfono A-4152
E-273 17 Jn.

DR. B. VILA
Médico cirujano. Exclusivamente niños. Médico de niños del Hospital Mercedes. Consultas diarias de 1 a 3 p. m. Carlos III, 209, esquina a Franco (altos). Teléfono U-5792.
E 1800 ind 1 ag

DR. J. B. RUIZ
Catedrático de la Universidad. De los Hospitales de Filadelfia, New York y Calixto García. Especialista en vías urinarias y enfermedades venéreas. Exámenes Uretroscópicos y Cistoscópicos. San Lázaro 221-C, de 1 a 3. Tel. U-6351. Para pobres de 10 a 12.
E-928 Indf. 1 my.

ENFERMEDADES SECRETAS
Antigua, mal curadas y prostatitis, impotencia, esterilidad. Curaciones garantizadas en pocos días, sistema nuevo alemán. Dr. Jorge Winkelman; especialista alemán, 28 años de experiencia. San Lázaro 165, a todas horas.
E-1797 Indf. 17 Ag.

DR. PEDRO A. BOSCH
Medicina y Cirugía, con preferencia, partos, enfermedades de niños, del pecho y sangre. Consultas de 2 a 4. Aguiar 11. Teléfono A-6488. E-762-Indf. ab. 1

ANALISIS DE ORINA
Completo dos pesos. Prado 62, esquina a Colón. Laboratorio Clínico Químico del doctor Ricardo Albaladejo. Telf. A-3344.
E-1788 Indf. 1 Ag.

HEMORROIDES
Curadas sin operación, radical procedimiento, pronto alivio y curación, pudiendo el enfermo seguir sus ocupaciones diarias y sin dolor. Consultas de 1 a 5 de la tarde. Suárez 32. Policlínica P. Teléfono M-6233. E-1810 Indf. 1 Ag.

DRA. MARIA GOVIN DE PEREZ
MEDICA CIRUJANA
De la Facultad de la Habana. Escuela Práctica y Hospital Broca de París. Especialidad en enfermedades de señoras, partos y cirujía. Teléfono U-2439. San Miguel 152, antiguo. E-1802 Indf. 1 Ag.

DR. RICARDO ALBADALEJO
Especialista en vías urinarias. Tratamiento especial para la blenorragia, impotencia y reumatismo. Electricidad Médica y Rayos X. Drado 62, esquina a Colón. Consultas de 8 a 12 a. m. y de 1 a 5 p. m. Teléfono A-3344.
E-1787 Indf. 2 Ag.

DR. F. GARCIA CAÑIZARES
Catedrático Titular de la Universidad. Director Facultativo del Centro Balear. Médico de Visitas del Hospital de Paula. Medicina general. Especialista en enfermedades venéreas, sifilíticas y de la piel. Avenida del Brasil (antes Teniente Rey) 80. Consultas: lunes, miércoles y viernes, de 3 a 5. No hace visitas a domicilio.
E-472 Indf. 7 Mz.

CIRUJANOS DENTISTAS

DR. ALBERTO COLON
CIRUJANO DENTISTA
Ha trasladado su Gabinete Dental a San Rafael 41 (altos), esquina a San Nicolás. Habana. E-1068 14 junio.

DR. L. SAEZ MORENO
CIRUJANO DENTISTA
Consultas todas las noches de 7 a 10, especial para personas que trabajan de día. Por el día doy hora fija a cada cliente. Trabajos rápidos, garantizados y económicos. (Doy facilidades de pago.) Neptuno 234, altos, entre Espada y San Francisco. Teléfono U-1986.
E-1066 indf. 12 my.

DR. VALDES MOLINA
CIRUJANO DENTISTA
Avenida de Italia número 24, entre Virtudes y Animas. Teléfono A-8583. Dentaduras de 15 a 30 pesos. Trabajos se garantizan. Consultas de 8 a. m. a 5 p. m. Los domingos hasta las 12 m.
E-1885 Ind. 1 Ag.

DR. PEDRO R. GARRIDO
CIRUJANO DENTISTA
Por las Universidades de Madrid y Habana. Especialidad en enfermedades de la boca que tengan por causas afecciones de las encías. Dentista del Centro de Dependientes. Consultas de 9 a 11 y de 12 a 3 p. m. Villegas 78, altos. Teléfono A-5260.
E-288 24 Feb.

DR. J. HERNANDEZ CALZADILLA
Cirujano Dentista
CIRUJANO DENTISTA
Especialista en extracciones sin dolor ni peligro en niños y señoras en estado, con anestesia local o gas. Cura completa de dientes flojos y piorrea alveolar. Puentes y planchas de todas clases modernas sin encías. Trabajos de ortodoncia. Arreglo puentes, planchas partidas, faltas de dientes dejándolas nuevas. Consultas diarias hasta las 10 de la noche. Reina 76, bajos. Teléfono A-7537.
E-1817 Ind. 1 Ag.

Dr. Armando Roig y Palenzuela
MEDICO CIRUJANO DENTISTA
Consultas de 2 a 6, Placido No. 49, altos, Habana. Teléfonos I-2592 y M-8002.
E 773 Ind Ab 1

DR. GUERRERO DELANGEL
DENTISTA MEJICANO
Técnica especial para extracciones. Facilidades en el pago. Horas de consultas de 8 a. m. a 8 p. m. A los empleados del comercio, horas especiales para la noche. Trocadero 62-B, frente al café El Día. Teléfono M-6395.
E- 1811 In. 1 Ag.

OCULISTAS

DR. MARTINEZ FERRER
Enfermedades de los ojos. Calle A 194, (entre 21 y 23), Vedado. Consultas de 2 a 4. Teléfono F-3474.
E- 969 26 My.

DR. HORACIO FERRER
ESPECIALISTA EN LAS ENFERMEDADES DE LOS OJOS
Consultas de 2 a 5 de la tarde. Consultas por la mañana a horas previamente concedidas. Ave. Wilson y L. Vedado. Teléfono F-4331.
E 1780 ind 1 ag

Dr. C. E. FINLAY F. A. C. S.
PROFESOR DE OFTALMOLOGIA
Especialista en enfermedades de los Ojos y de los Oídos.
Calle J, 135, entre Línea y 15, Vedado. Teléfono F-1173
Consultas de 11 a 12 y de 2 a 4 y por convenio previo.
E-1897 Ind. 1 Ag.

DR. JOSE ALFONSO
OCULISTA
Garganta, nariz y oídos. Consultas de 1 a 4. Máximo Gómez 386. Tel. M-2330.
E 1703 ind 1 ag.
(noche). E 1808 ind. 7 ag.

DR. ALIPIO C. PORTOCARRERO
OCULISTA
GARGANTA, NARIZ Y OIDOS
Consultas de 12 a 4
San Nicolás núm. 52. Habana.
Telf. A-8627. E-1795.

DR. JORGE L. DEHOGUES
OCULISTA
Consultas y elección de lentes de 11 a 12 y de 3 a 5. Horas especiales, previo convenio. Aguila 94. Teléfono A-3940.

QUIROPEDISTAS

QUIROPEDISTA
Alfaro. En el gabinete toda operación desde $1. a domicilio $2. a dos personas $3. Usamos Plesiloides. Villegas 44. M-7585.
19034 7 Mayo.

ORTOPEDICOS

EMILIO P. MUÑOZ
Ortopédico: Malecón 53. Teléfono A-9559. Faja especial para hernias, vientre, colon, etc. y aparatos para toda clase de imperfecciones. 20 años establecido.
E 2806 Ind. 6 En.

COMADRONAS FACULTATIVAS

ANA MARIA V. VALDES
COMADRONA
procedimientos científicos. Consultas de 8 a 11 a. m. y de 1 a 4 p. m. Calle 23 No. 281, entre Baños y D. Vedado.
E-114 indf. 12 my.

GIROS DE LETRAS

N. GELATS Y COMPAÑIA
103, Aguiar 103, esquina a Amargura. Hace pagos por el cable. Facilita cartas de crédito y giran pagos por cable; giran letras a corta y larga vista sobre todas las capitales y ciudades importantes de los Estados Unidos, Méjico y Europa, así como sobre todos los pueblos de España, Londres, París, Hamburgo, Madrid y Barcelona.

CAJAS RESERVADAS
Las tenemos en nuestra bóveda, construída con todos los adelantos modernos y las alquilamos para guardar valores de los interesados. En esta oficina daremos todos los detalles que se deseen.

N. GELATS Y COMPAÑIA
BANQUEROS

ZALDO Y COMPAÑIA
Cuba números 76 y 78
Hacen giros de todas clases sobre todas las ciudades de España y sus pertenencias. Se reciben depósitos en cuenta corriente. Hacen pagos por cable, giran letras a corta y larga vista y dan cartas de crédito sobre Londres, París, Madrid, Barcelona y Nueva York, New Orleans, Filadelfia y demás capitales y ciudades de los Estados Unidos, Méjico y Europa, así como todos los pueblos.
E 1746 ind 1 ag.

J. BALCELLS Y CIA.
S. en C.
San Ignacio Núm. 33
Hacen pagos por el cable y giran letras sobre New York, Londres, París y sobre todas las capitales de España, Islas Baleares y Canarias. Agentes de la Compañía inglesa de Seguros contra Incendios "The Royal". Administración de bienes.
E 1742 ind 1 ag.

A ALQUILER CASAS

A- 1—Habana
A- 2—Vedado
A- 3—Cerro
A- 4—Jesús del Monte
A- 5—Víbora y A. Apolo
A- 6—Luyanó.
A- 7—Regla y Guanabacoa
A- 8—Marianao
A- 9—Diversos lugares

A 1. Habana

SAN RAFAEL 26, primer piso, casi esquina a Aguila. Alquilo para comercio, oficina, Profesional o familia, en $65. Punto céntrico e inmejorable. Dueño en los bajos. Joyería "La Duquesa".
A-1 29261 21 Jn.

EN $40 se alquila el segundo piso de Corrales número 118. Sala, dos cuartos, baño, cocina de gas. La llave: Monte y San Nicolás, sastrería "El Pueblo". Informan: U-1289. A-1 S-4669 26 Jn.

MERCED 21, ALTOS
Se alquila en módico precio. Informan: San Rafael No. 7 esquina a Amistad. Vidriera de billtes por Amistad. Teléfono A-9028. A-1 29220 25 Jn.

UNICAMENTE PARA FAMILIAS
De reconocida moralidad, alquilo altos acabados de fabricar, con sala, recibidor, tres cuartos, baño intercalado, lujoso comedor al fondo, cuarto con servicios de criados. Precio $50.00. Vístalos en Infanta y 25. (Pregunte por el encargado). Informan: teléfono A-2649.
A-1 S-4667 24 Jn.

EN $35 los altos de la casa Cádiz número 28, con sala, saleta, dos cuartos, baño completo. Informan: Telf. A-2940.
A-1 29186 21 Jn.

SE ALQUILA la planta baja de la calle Gervasio número 70, por Concordia. Sala, comedor, tres habitaciones, cuar

TELEFONOS A-3333 A-1014

ANUNCIOS CLASIFICADOS DEL DIARIO DE LA MARINA

TELEFONOS A-3333 A-1014

SE ALQUILAN en San Lázaro 305, piso modernos, con sala, gabinete, cuatro habitaciones, baño intercalado con agua fría y caliente, espléndido comedor, fondo, cocina de gas y servicio de criados. Precios de situación. Informan: Manzana de Gómez 252. Telf. A-4893. A-1 28407 28 Jn.

SE ALQUILA UN BUEN PISO

O'Reilly y Habana, altos de la Barra, propio para Modista o Comisionista. La llave en Virtudes No. 2 frente al Hotel Plaza. A-1 28526 23 Jn.

SE ALQUILAN MODERNOS ALTOS

acabados de pintar, seis cuartos dos baños sala saleta comedor etc. en Monte 38 Informan en los bajos. A-1 S-4559 20 Jn.

OBISPO 50

Se alquilan los altos, propios para agran oficina o numerosa familia. Informes en los bajos. A1 28519 20jn.

SE ALQUILA en San Rafael 142, los bajos, propio para establecimiento y un segundo piso, de sala, comedor, dos cuartos, baño y cocina, muy baratos. La llave en el café al lado. Informan: F-5226. A-1 28599 27 Jn.

SE ALQUILAN los bajos y altos de la casa O'Reilly 92, entre Villegas y Bernaza. Precio de situación. Informan: Obispo No. 123. A-1 28446 28 Jn.

POR AUSENTARSE su dueña se alquilan los altos de Prado 62, esquina a Colón, con o sin muebles. Acera de la brisa. Garage. Informan en los mismos. Teléfono M-8148. A-1 28403 28 Jn.

SE ALQUILAN dos pisos pintados, con abundante agua y muy frescos, a precio de situación. Informes: San Rafael y Marqués González. Ferretería. A-1 S-4536 28 Jn.

ALQUILAMOS en Plasencia, a una cuadra de Infanta, moderna y fresca casa. Dos cuartos amplios, sala, comedor y baño intercalado completo. $30.00. Informan: teléfono U-1177. A-1 S-4430 19 Jn.

COMPOSTELA 88 entre Muralla y Sol. Alquilo a precio de situación, un espléndido segundo piso, compuesto de recibidor, sala espaciosa, tres cuartos, baño intercalado, comedor, cuarto y baño de criada, espléndido patio, agua abundante. Informan en Muralla núm. 71. Teléfono A 3450. A1 27848 19 Junio.

SE ALQUILA la casa de San José 120 entre letra E, primero y segundo piso, alto, de sala, recibidor, tres cuartos, baño intercalado, comedor al fondo, cuarto de criado y baño y cocina de gas. En Quendo número 18. Edificio Arbos. A-1 28457 28 Jn.

INQUISIDOR 35-A

En $50.00 se alquila este hermoso principal con hermosa habitación a la calle saleta y cuatro habitaciones. Informan en Oficios núm. 88. Almacén de Manuel Muñoz y Compañía. A1 27728 30 Jn.

COMPOSTELA 98 entre Muralla y Sol. Alquilo a precio de situación amplios bajos, con dos habitaciones altas, apropiado para Comercio. Almacén u Oficinas. Informan Muralla núm. 71. Teléfono A 3450. A1 27850 19 Junio

VILLEGAS 111. EDIFICIO LAVIN

Se alquila una espléndida casa con sala, recibidor, tres habitaciones, baño intercalado, comedor, pantry, cocina de gas, cuarto para criados con sus servicios, todo a la moderna; precio de actualidad. Véase la llave en los bajos. Telf. A 9745. A-1 27688 23 Jn.

SE ALQUILA Cuba 89, primero y segundo piso, casas compuestas de sala, saleta, comedor, seis grandes habitaciones, cocina, baño y doble servicio sanitario. Alquiler: 50 pesos. Informes en los grandes almacenes "El Número 15". Monte 15. Teléfono A-2803. Habana. A-1 21640 23 Jn.

SE ALQUILA un fresco y hermoso segundo piso en Damas 18, compuesto de sala, recibidor, 5 amplias habitaciones, con agua fría y caliente, comedor, cocina de gas, cuartos de criados con todos los servicios. Precio de situación. Informan Damas 18 bajos y en el teléfono M 3039. A1 S 4526 27 Junio.

FLOMEROS, instaladores, electricistas. Mercaderes esquina Lamparilla, accesorios. Propia también zapatero, limpiabotas $20. También amplios altos, Cárcel 13. Propios inquilinato, $100. Modernísimos. Dueño: F-1507. A-1 28795 19 Jn.

SE ALQUILAN los nuevos altos de San Lázaro 72, con tres ventanas, sala, comedor, tres habitaciones y baño moderno, muy frescos. La llave enfrente, portero. Telf. M-9305. A-1 28790 20 Jn.

REGISTRO DE INQUILINOS

Para Hoteles, Casas de Huéspedes y de Inquilinato Ofrecemos a los hoteleros, encargados de casas de huéspedes, de inquilinato, ciudadelas, etc., el LIBRO REGISTRO DE INQUILINOS QUE EXIGE LA NUEVA LEY, promulgada en Abril último.

Cada libro, con rayado especial, va acompañado de un juego de 12 informes al Capitán de Policía y 12 para el Sr. Alcalde y 2 Reglamentos.

Precio del libro con 50 folios en cartoné. . . . $ 1.00
El mismo, con 100 folios. 1.50
Encuadernado en lona, con 50 folios. 1.50
Encuadernado en lona, con 100 folios. 2.25

LA MODERNA POESIA
Obispo 135. Ap. 605. Tel. A-1171. Habana.

CERVANTES
Galiano 62. Ap. 1115. Teléfono. A-4958. Habana
E-1244 20 Jn.

SE ALQUILA. Luz número 30, altos, próximo a las Secretarías instaladas en casa con sala, cuatro cuartos, comedor, recibidor, baño y cuarto y baño para criados. Informes: F-5541 o A-6748. A-1 S-4598 23 Jn.

SE ALQUILA el segundo piso de la moderna casa San Lázaro 299 entre Soledad y Aramburo compuesto de sala, comedor, cuatro habitaciones, comedor al fondo, baño completo, cuarto de criado, con su servicio etc. Precio $85.00. Informan en San Ignacio núm. 50. Teléfono F-7561. La llave en la misma. A1 28174 21 Junio.

SAN RAFAEL NUM. 141-B

Se alquilan estos altos compuestos de recibidor, sala, cuatro cuartos, baño intercalado, comedor, pantry, cocina, cuarto de criado y abundante agua corriente. Informan: teléfono A-3851. A-1 S-4603 20 Jn.

NO SUFRA MAS DE LOS MOSQUITOS NI DEL CALOR
ESTO SE OBTIENE
ALQUILANDO
UNO DE LOS PRECIOSOS PISOS ALTOS DE CARLOS III NUM. 12
A DOS CUADRAS DE BELASCOAIN
Residencia Ideal para el Verano, Mucho Fresco, Sala, comedor, dos y tres amplias habitaciones, baño moderno intercalado, cuarto y servicios de criados y todas las demás comodidades
Agua abundante. Desde $50.00 en adelante
INFORMAN:
O'Reilly 11. Dep. 506.
Tlfs: A-9251. U-2681
E1256 jn28

BAJOS muy frescos se alquilan en Estrella 30 entre Angeles y Rayo, terminados de pintar con muchas comodidades, cuarto de criados independiente con sus servicios. Se dan muy baratos. Para informes Rayo 37 bajos. A1 29113 20 Jn.

EN 65 pesos alquilo la segunda planta de San Lázaro 384 esquina a Hospital. Muy fresca, cómoda, con sala, tres cuartos, todos con vista a la calle. Baño intercalado, bonito comedor, cuarto y servicio criados. Informa Romero, M-1988, U-5716. La llave en la planta principal. A1 29128 20 Jn.

ANIMAS, 59, SE ALQUILA

Sala, comedor, tres cuartos, baño y cocina de gas. Cerca de Galiano. Llave al lado. Informan Villegas 45, de 9 a 12 y de 4 a 7. A1 29114 20 Jn.

A2. Vedado

SE ALQUILA la hermosa casa Línea 111, casi esquina a 12, compuesta de jardín, portal, sala, comedor, cuatro habitaciones, baño familia, cuarto y baño criados, cocina y servicios sanitarios completos. Alquiler, 65.00 pesos. La llave, al fondo, informes, teléfono A 4358 y M 6263. Altos botica Sarrá. Se dá un mes gratis. A2 29038 23 Junio.

EN $75.00

Con garage se alquila casa lujosa. Calle 20 esquina a 15, Vedado. La llave en la bodega. A2 S4643 24 Junio.

SE ALQUILAN frescos y hermosos altos calle 6 número 185, entre 21 y 23. Seis habitaciones, terraza, hall, entrada y servicio de criados. Alquiler rebajado. Informan en los bajos. Teléfono F-3682. A-2 28969 23 Jn.

ALQUILO HERMOSA CASA

Paseo número 36, esquina a 5a., con 7 cuartos, hall, dos baños completos, portal y toda clase de comodidades. En los bajos: tres cuartos criados, cocina, gran salón baño y garage. Rodeada de jardín, siendo toda bien grande y fresca, para familia numerosa. Precio de situación. Informan al lado, número 32, bajos. A-2 S-4633 26 Jn.

SE ALQUILAN amplios y lujosos altos, 21 esquin aa M. Gran sala, recibidor, amplio hall, cinco cuartos, dos baños intercalados, hermoso comedor, dos cuartos criados con servicio, cocina, pantry, portal, terraza, garage. Informan en los bajos. Teléfono F-3531. A-2 28989 23 Jn.

SE ALQUILA casa 21 número 283, entre D y C. Sala, cuatro cuartos, baño intercalado, terraza, saleta, cocina gas y servicio criados. Informan: D 194, esquina a 21, Vedado. A-2 28977 24 Jn.

VEDADO. Se alquilan las casas calle A número 264 altos, entre 27 y 29. Cuatro dormitorios y garage, altos, calle 4 entre 23 y 25, bajos, tres dormitorios y demás comodidades. Informan en 2 número 8, entre 9 y 11. La llave en la bodega. Teléfono F-1173. A-2 28993 24 Jn.

VEDADO. F número 45, bajos, casi esquina a 21, a una cuadra de los tranvías de 23, casas nuevas de jardín, portal, sala, saleta, tres dormitorios, baño intercalado, cuarto de criados, comedor al fondo, a $60 y $65. Informan en la misma y teléfono A-1051. Sr. Lazcano. A-2 28942 1 Julio.

CALLE 27 NUM. 372, BAJOS

Entre las calles 2 y 4, sala, comedor, 4 habitaciones, baño moderno, cocina de gas y carbón, servicio de criados. Informan: F-2134. Puede verse de 2 a 6. A-2 28923 21 Jn.

SE ALQUILA la casa calle 23 número 271 casi esquina a Baños con 4 cuartos, sala, comedor al fondo, portal y jardín. Llaves en la bodega. Informe teléfono M 1174. A2 S4647 19 Junio.

VEDADO: Calle 21 esquina a F, a una cuadra de los tranvías de 23. Para el primero de Julio, se alquilan lujosas casas, acabadas de construir, de tres y cuatro dormitorios, cuartos para criados y todo el confort moderno y garage, a precios módicos. Pueden verse a todas horas. Informan por teléfono A-1051. Señor Lazcano. A-2 28835 30 Jn.

SE ALQUILAN en $43.00 cada uno, el piso alto y bajo de 21 número 248, entre E y F, Vedado. Tienen sala, comedor, tres cuartos, cocina y demás servicios. Puede verse. Preguntar al fondo por el señor Fermín. A-2 28891 23 Jn.

VEDADO. Alquilo los lujosos altos 17 esquina a I, sala, recibidor, seis habitaciones con dos baños intercalados, garage y tres cuartos criados. Llave e informes en los bajos. José Fernández. A-2 28927 21 Jn.

SE ALQUILA calle 15 número 274, entre D y E, sala, saleta, 5 cuartos familia, comedor, 3 cuartos criados, garage, etc., 2 baños. Llave e informes al lado 10 número 137. F 5710. A2 29018 19 Jn.

SE ALQUILAN los modernos altos de la casa calle ONCE número 168 entre J e I, (Vedado). Las llaves e informes en los bajos. A2 29006 22 Junio.

SE ALQUILA en $83 el bonito piso alto de 19 número 243, entre E y F, Vedado, propio para familia de buen gusto. Puede verse. Preguntar por el Conserje del Edificio Arcos, señor Fermín. A-2 28890 23 Jn.

SE ALQUILA en la calle 27 núm. 88 entre F y Baños, acera de la sombra la casa compuesta de portal, lobby room, 3 habitaciones con su baño intercalado con todo confort, saleta, cocina de gas, cuarto de criado con su servicio y garage. Buen precio. Informan en F 250 bajos. A2 S4642 26 Junio.

VEDADO. Se alquila casa nueva independiente calle 2 casi esquina a 35; jardín, sala, tres cuartos, baño intercalado, comedor, cocina, patio, inodoro sirvientes. Agua fría y caliente. Un cuarto independiente en los altos. La llave por 35. Teléfono A 4416. A2 29012 19 Jn.

ALTOS modernos H entre Calzada y Nueva a una cuadra de la Línea. Ave. de los Presidentes y Nuevo Malecón vestíbulo, terraza, sala, hall, 5 habitaciones, 2 baños intercalados, comedor, repostería y cocina, 2 habitaciones y baño de servidumbres. Informan y llave Ave. de los Presidentes núm. 67 teléfono F 5981. A2 S4650 1 Julio

SE ALQUILA en $90 la casa Vedado H número 135, con altos y bajos, 5 cuartos y demás comodidades. Informan en 15 núm. 190. A2 28816 21 Junio.

EN LA calle 17 y 13 se alquila un segundo piso muy fresco y cómodo para una familia de gusto, compuesto de sala cuatro habitaciones, gran comedor al fondo, hall, baño intercalado, cocina y servicio para criadas. Informan en el bajo, café. Teléfono F 2758.

En el mismo informan de tres casitas en Primelles y O'Farrill son nuevas y frescas. Reparto Buena Vista. A2 28812 20 Junio.

SE ALQUILA la hermosa casa Línea 95, entre 8 y 10. La llave e informes en Línea 99. Teléfono F-4806. A-2 S-4553 21 Jn.

VEDADO, B y 3a. Espléndidos altos acabados de pintar, terraza, sala, saleta, comedor, cinco habitaciones, baño, cocina, agua abundante, servicio completo de criados. $75. Llaves bodega. Informan: 3a. y C. Teléfono F-2186. A-2 29230 24 Jn.

VEDADO, calle 15 número 483, entre 26 y 28. Se alquila casita acabada de fabricar, con sala, dos cuartos, comedor, cocina y cuarto de baño con agua caliente. Precio $22. Informan: teléfono F-1183. A-2 29258 28 Jn.

13 ESQUINA A 8.

Acera de la brisa, segundo esquina, se alquila este bonito chalet de 2 plantas, compuesto de, bajos: jardín, portal, corrido, vestíbulo, sala, comedor, pantry, cocina, cuarto de criado y su baño; garage y cuarto de choffer.

Altos hall, 4 cuartos 2 de ellos muy grandes, cuarto de baño intercalado y 2 terrazas. Precio $225.00. Informes en la misma de 10 a| m| en adelante. A-2 S. 4535 19 Jn.

VEDADO. Calle 28 entre 17 y 19, a dos cuadras de 23. Se alquila casa, bajos, jardín, portal, sala, tres cuartos, comedor al fondo, baño intercalado con agua caliente: $35. Telf. F-1183. A-2 28613 29 Jn.

VEDADO. Alquilo la casa 5a. No. 97 entre 6 y 8. Jardín, portal, sala, saleta, tres cuartos, baño, cuarto de criado, patio y cocina. Informan: teléfono F-1675. A-2 28009 19 Jn.

SE ALQUILA un primer piso en la calle 15 entre 10 y 12, Vedado, compuesto de 4 cuartos, con dos baños intercalados, terraza, sala, hall, comedor, pantry, cocina de gas y cuarto de criados con servicios. Informan A 7118. A2 E1260 24 Jn.

EDIFICIO CASTRO

Calle 25 y O junto a Infanta, hermosos y frescos pisos de 4 y 5 habitaciones, con Frigidaire. Teléfono F 2990. A2 S4586 24 Junio.

VEDADO. 5a. entre 4 y 6. Lo más fresco piso bajo, con todas comodidades. Moderno. Llaves allí. Informes: A-2814. A-2 S-4610 23 Jn.

VEDADO. Se alquila el segundo piso de la casa K esquina a 11, toda acabada de epintar, moderna y bonita casa. Alquiler: $14. Informes: F-2115. H-2 28810 20 Jn.

SE ALQUILAN

Los modernos altos de la casa calle A número 20, entre Línea y 11, Vedado, compuestos de sala, recibidor, cuatro cuartos, dos baños intercalados, comedor, hall, cocina, despensa, cuarto y servicio de criados. O'Reilly 40, teléf. M 1510. A2 28346 2 Julio.

VEDADO. Calle 9 número 7, entre K y J, se alquila casa: sala, cuatro cuartos, comedor al fondo, baño intercalado, cuarto y servicio de criada, cocina de gas, garage, cuarto de chauffeur, moderna: $110. F-1262. A-2 28216 27 Jn.

SE ALQUILAN en el Vedado, calle 14 entre Línea y Calzada, altos y bajos, acabados de reparar. Precios rebajados. Informan: Manzana de Gómez 252. Teléfono A-4893. A-2 28405 28 Jn.

SE ALQUILAN los hermosos altos de Línea 89, y los altos de Línea esq. a 6. Vedado. Teléfono F-1187. A-2 S-4489 20 Jn.

SE ALQUILAN los altos de una casa recién fabricada, muy fresca, en la calle 15 entre 18 y 20, Vedado. Dos cuartos, sala, comedor, servicio sanitario moderno, cocina con gas o carbón. Informan en los bajos. Teléfono F-2479. A-2 S-4479 19 Jn.

VEDADO calle cuatro núm. 182 entre 19 y 21 acera sombra y brisa, cuatro habitaciones, sala, recibidor, comedor, terraza, baño intercalado, cuarto y servicio de criado. Todo decorado. Informan Inquisidor 28. Teléfono A 6483. A2 27733 20 Junio.

ALQUILO, Vedado. Espléndidos y confortables altos. Dos número 3. Terraza, recibidor, cuatro hermosos cuartos, baño moderno completo, gran comedor, cuarto y servicios criado, cocina, abundante agua. La llave en los bajos. Informes: I-3644 y A-5620. A-2 S-4444 20 Jn.

VEDADO. Alquilo modernos altos y bajos, muy frescos. Sala, saleta, cinco cuartos, comedor, baño intercalado, cocina gas, a 40 y 45 pesos. En la misma informan. Calle 19 número 521, entre 16 y 18. A-2 27593 23 Jn.

CASITAS independientes, Vedado. Alquiler, $13. Compuestas de portal, sala, cuarto, servicios sanitarios, patio. Todo independiente. Calle 26 entre 27 y 29, Vedado, a una cuadra de la calle 23. Informan: bodega "Las Mercedes", 26 y 27. Telf. A-0283. A-2 28657 9 Julio.

VEDADO. Calle 21 número 238-A, bajos, entre F y Avenida de los Presidentes, a una cuadra de los tranvías de 23, se alquila casa nueva, de jardín, portal, sala, saleta, dos dormitorios, baño intercalado, comedor al fondo, servicio de criados. Informan en la misma y por teléfono A-1051. Sr. Lascano. A-2 26198 19 junio.

EN MODICO precio, y en casa particular se ofrece para guardar muebles finos de personas que tienan que ausentarse por temporada. Dirección: Calle N. No. 217 bajos entre Jovellar y 27. Vedado. Frente al Edificio América R. ind. 21 Ab.

SE ALQUILAN EN EL VEDADO, EDIFICIO NORMANDY

16 entre 9 y 11, casas acabadas de construir a precio de situación, con sala, saleta, tres cuartos, baño intercalado completo de lujo, comedor al fondo decorado y servicio de criados, muy frescas, a 20 m. de los carros y una cuadra del Vedado Tennis Club, desde $35 hasta $50. Informan en las mismas y el F-4488. A-2 25090 24 junio

VEDADO. Se alquila la planta baja de una casa en la calle 20, entre 15 y 17, que se compone de jardín, portal, sala, hall, cuatro cuartos, baño intercalado, comedor, cocina, cuarto y servicios de criados, patio y traspatio. Precio: $65.00 mensuales. La llave en la casa chica colindante. Bufete de Arellano. A-2 E-1114 Indf. 20 my

CASITAS INDEPENDIENTES VEDADO

Alquiler $13.00. Compuestas de portal, sala, cuarto, servicios sanitarios, patio, todo independiente. Calle 26 entre 27 y 29 Vedado, a una cuadra de la calle 23. Informarán bodega Las Mercedes, 26 y 27, teléf. A 0383. A2 S4001 24 Junio.

A3. Cerro

SE ALQUILA, propio para jardín, en el Cerro, con abundante agua, con 2 o 3 casas para vivir, a precios de situación. Para informes: Soledad número 1. Preguntar por Pepilio a todas horas o en Sol 118, de 4 a 5. A-3 29234 21 Jn.

SE ALQUILA

La casa de la calle de Piñera letra A, entre las de Santa Catalina y Falgueras, compuesta de sala, saleta, tres habitaciones, cocina, servicio y patio. Informan en Sociedad Asturiana de Beneficencia, Corrales 2, entre Cárdenas y Economía, o por el teléfono A-8202. De 8 a 11 y de 1 a 4. A-3 29237 23 Jn.

A 15, 16 y 17 PESOS CASITAS

alquílanse de sala, comedor 2 cuartos, cocina, gran patio con lavaderos, pisos mosaico, brisa. Omnibus a la puerta, Salvador esquina Moreno. Cerro, llaves encargado. A3 27364 21 Junio.

SE ALQUILA bonita casa de nueva construcción; con dos departamentos independientes, a una cuadra de la empresa Cuba con alquiler módico: informan Bella Vista y Macedonia, Bodega. Teléfono I 4235, Cerro. A3 29090 22 Junio.

SE ALQUILA en $50.00 la Rosa número 14, Cerro, la casa compuesta de portal, sala, comedor, cuatro cuartos, baño intercalado, cocina de gas, servicio de criado, patio y traspatio, frente al paradero de Tulipán. Informan: Telf. I-4448. A-3 S-4573 19 Jn.

ALQUILO CUATRO casitas en el Cerro, calle Prensa 55, entre Velarde y Daoiz, a 18 pesos con luz y 15 pesos sin luz. Llave en la bolega esquina a Velarde. Informan: Cañongo y Santa Teresa. Teléfono I-2751. A-3 28783 20 Jn.

$18 ALQUILO ESQUINA

Salvador esquina Moreno, Cerro, de portal, sala, comedor 2 cuartos, cocina, omnibus a la puerta. Llaves encargada. A3 28696 20 Junio.

A4. Jesús del Monte

JESUS DEL Monte. Se alquila gran casa. Colinas 4, a una cuadra de la Calzada. Portal, sala, saleta y dos cuartos de mampostería. Precio: $24. Informan: Telf. A-8854. A-4 28747 19 Jn.

JESUS DEL MONTE

Santa Ana y Luco. Se alquilan los muy frescos altos acabados de pintar, sala, saleta, tres cuartos. Nunca falta el agua. En los bajos: una accesoria muy cómoda con servicios independientes. A-4 29196 26 Julio.

CASI REGALADAS, a doce y catorce pesos, en Serafines 83, entre Vega y Flores, alquilo casitas independientes de mampostería y pisos de mosaicos, con dos habitaciones, patio, cocina, servicios y luz. Informan en el departamento 21. Telf. A-3970. A-4 28888 26 Jn.

ALQUILO casa a diez metros de la Calzada de Jesús del Monte, Arango número 2. Portal, sala, saleta, dos cuartos grandes, baño intercalado, cocina y patio. Otra Pasaje Picallo. Sala, saleta, dos cuartos, baño, cocina y patio. Informan: teléfono I-7005. Llave bodega de Municipio y Calzada. A-4 28896 24 Jn.

SE ALQUILA casa moderna. Portal, sala, saleta, tres habitaciones, baño, cocina, patio. Fomento A, entre Municipio y Arango, a una cuadra de la Calzada de Jesús del Monte. Precio rebajado. Informan enfrente, número 2. A-4 28961 19 Jn.

CASITAS $15 nuevas cielo raso, sala y cuarto grandes todos los servicios independientes instalación eléctrica oculta mucha agua acera sombra cerquita tranvía San José 52 Jesús del Monte. Propietario I 5361. A4 29033 20 Jn.

SE ALQUILA un grupo de 24 casas, dos con frente a la calle y 16 interiores 8 en San Bernardino 32, 34 y 36. Alquilamos a inquilino principal o separadamente señor Llanes. Teléfono I 1258. A 4358 y M 6263. A4 29041 23 Junio.

SANTOS Suárez se alquila la casa Flores 80, a una cuadra del tranvía, portal, sala, comedor, y 2 grandes cuartos, baño y cocina, patio. Informan Figueras 21. Teléfono A 2683. A4 S4645 22 Jn.

ALQUILO dos pisos independientes Jesús del Monte 258, Foyo, sala, dos recibidores, 5 cuartos, baño intercalado, 2 servicios. Llaves, Pelletería. Informes: Industria 22, A 6523. A4 29001 22 Jn.

SE ALQUILA alto moderno Lacret y Pasaje, Santos Suárez, compuesto de sala, comedor, 2 cuartos y servicios. Informes Teléf. A 8989. A4 S4652 19 Junio.

EN LO MEJOR DE MUNICIPIO

Se alquila la casa Municipio número 10 letra D, a dos cuadras de la Calzada; compuesta de portal, sala, saleta, tres hermosas habitaciones, cocina y servicio completo. Precio rebajado. La llave al lado. Informan: teléfonos I-1355 y A-1564. A-4 S-4613 19 Jn.

ALQUILO en lo más alto de Santos Suárez 142 la moderna casa sin estrenar, dos salas dos patios, baño intercalado y de criados tres cuartos bajos, dos altos, gran comedor, baño completo en los altos, cocina de gas y carbón, dueño Concha 4. Para personas de gusto. A4 28701 21 Junio.

TAMARINDO 16 Y 18

media cuadra de la Calzada, alquilo dos grandes y frescos altos, sala, comedor, cuatro habitaciones y baño moderno, muy baratos. A4 28698 22 Junio.

ALQUILO MONISIMO alto, Durege número 19, entre las líneas de Santos Suárez. Terraza, sala, saleta, tres cuartos, baño intercalado completo, servicio criado, cocina, abundante agua. Llaves bajo. Informan: teléfonos I-3644—A-5620. A-4 S-4595 25 Jn.

ALQUILO en lo mejor de la Calzada de Jesús del Monte número 342, hermosa casa de dos plantas, con portal, zaguán, sala, saleta, comedor al fondo, 8 cuartos, baño intercalado, servicio de criado, patio y traspatio; en los altos las mismas comodidades. Se alquilan juntos o separados, propios para colegio, oficina o para casa de huéspedes. Informan: I-3922. A-4 S-4592 19 Jn.

JESUS DEL Monte. Se alquila la casa Avenida Diez de Octubre entre Lagueruela y Gertrudis, "Villa Matilde". Muy espaciosa. La llave en la botica de enfrente. Informes: teléfono M-3268. A-4 28617 23 Jn.

A5. Víbora y A. Apolo

SE ALQUILA la casa O'Farrill 74, Víbora, compuesta de portal, sala, comedor, tres cuartos, baño intercalado y lavadero. No falta el agua. Informan en "El Gallito" mercado de Tacón. La llave en O'Farrill 74-A. A5 29010 22 Junio.

POCITO 8, VIBORA

Altos modernos, con sala, saleta, tres cuartos, terraza, baño intercalado, cocina de gas y calentador, $40. Llave bodega. Informes: San Joaquín 32. Teléfono M-1808. A-5 28946 23 Jn.

SE ALQUILAN los altos de la casa calle Cocos, entre San Benigno y Flores, Jesús del Monte, compuestos de sala, comedor, tres hermosas habitaciones, servicio completo y cocina. Precio: $50. La llave en los bajos. Informan: M-7946. A-5 28967 1 Julio.

SE ALQUILA la casa San Francisco número 28-A, esquina a San Lázaro, Víbora. Sala, saleta, tres cuartos. La llave en la bodega. Informan en Diez de Octubre número 260. Telf. I-6363. A-5 S-4625 19 Jn.

ALQUILAN sala, saleta, cuatro cuartos, baño completo, cocina, patio y traspatio, Máximo Gómez 19, Regla. Otra mas chica con jardín y portal Milagros 174 esquina Mayía Rodríguez, Santos Suárez. Informan U 2266. A5 29060 19 Jn.

REPARTO LAWTON

Se alquila en $30.00 casa muy fresca, en lugar elevado, calle San Francisco entre Av. Menocal y calle 12, con sala, comedor, dos cuartos, baño intercalado, cocina, lavadero, gran patio escalera azotea, espléndida vista, cielos rasos, acabada de fabricar. Nunca falta el agua. Informan Teléfono A 0290. La llave al lado. A5 S4641 20 Junio.

ALQUILO DOS casitas con sala, cuarto, cocina, patio, servicios, luz, a 15 pesos. Calle Lacret entre Cortina y Figueroa. Informan letra B, o Factoría 68. A-5 29213 28 Jn.

ALQUILO en la Calzada de Jesús del Monte número 342, hermosa casa de 3 plantas, juntas o separadas, propia para colegio, familia o casa de huéspedes. Informan: I-3923. A-5 S-4572 21 Jn.

ALQUILO altos esquina Estrada Palma y Juan Delgado, con doble línea tranvías y guaguas. Sala, comedor, tres habitaciones, baño intercalado completo, hall, cuarto y servicio criados. Mucha agua. Precio: $42.00. Informan bajo. Ferretería. Telf. I-4433. A-5 S-4505 19 Jn.

¿A 12 y 14 PESOS CON LUZ?
NO PIERDA ESTA OPORTUNIDAD

Casitas modernas, con sala, dos amplias habitaciones, cocina y servicios, en lo más alto y sano de la Víbora, al lado del Convento Santa Clara, los tranvías a una cuadra, gran línea de guaguas "La Zenaida" por el frente, cada cinco minutos una. Sobre garantías damos facilidades. Calle C entre 11 y 12, Reparto Batista. A-5 28785 30 Jn.

14 PESOS con luz, alquilo casita independiente, muy fresca, a media cuadra Santos Suárez. Cortina 42, entre Santa Catalina y Milagros. A-5 28074 21 Jn.

VIBORA se alquila la Casa Buenaventura letra C casi en la esquina de San Francisco, con sala comedor y 2 cuartos cocina y servicios, la llave en la bodega de la esquina, Informes: Tel. A-3073, precio 30 pesos. A-5 28492 23 Jn.

ALQUILO casita con luz en $16.00. Calle Pocito esquina a 16. Pasa el carro y las guaguas por la esquina. Informan en las mismas o calle 16 número 31. Reparto Lawton. A-5 S-4541 23 Jn.

SE ALQUILA frente a Parque Loma del Mazo la espléndida fresca casa con jardines, portal, terraza, hall, comedor, seis habitaciones, baño intercalado, repostería, cocina de gas, garage para dos máquinas y tres habitaciones y baño de criados. I-2484. E 1180 Indf. 5 Jul.

VIBORA, calle Mariel Figueroa, entre San Mariano y Santa Catalina. Se alquila casa, sala, comedor, cinco cuartos, baño intercalado y garage: $70. Teléfono F-1262. A-5 27056 20 Jn.

A6. Luyanó

ROSA ENRIQUEZ entre Pernas y Luyanó, media cuadra tranvías, casa nueva. Portal, sala, tres habitaciones, baño intercalado, comedor al fondo, gana $40. Otra más chicha $33. Llaves bodega. A-6 28916 22 Jn.

REYES 10 altos y bajos muy frescos, sala, tres cuartos, cielo raso muy frescas acera sombra mucha agua, cerquita tranvía $30, dos casitas, sala, cuarto, con todos sus servicios y luz $18. Propietario I 5361. A6 29034 20 Junio.

A7. Regla y Guanabacoa

SE ALQUILAN en Guasabacoa y Calzada de Concha, casas modernas acabadas de pintar, desde $28.00. Informan: Manzana de Gómez 252. Telf. A-4893. A-7 28406 28 Jn.

A8. Marianao

LA LISA, Marianao. Se alquila, en $34. el bonito "bungalow", calle Santa Brígida núm. 42, con baño y garage. Lugar sano y fresco. La llave en el núm. 41. Informa: Dr. Vargas, Habana núm. 35 altos. Teléfono A 1724. A8 29011 22 Junio.

EN EL Country Club Park, frente al Lago. Se alquila magnífica residencia de lujo amueblada. La llave en la misma. Informan: Oficina de García Tuñón, Muralla y Aguiar. Teléfono A-8786. A-8 28918 20 Jn.

ALTURAS DE ALMENDARES

En la parte más alta se alquila elegante y moderno chalet de dos plantas, lujosamente decorado, con garage, jardín y patio. Planta alta: cuatro habitaciones, magnífico cuarto de baño y recibidor. Planta baja: Sala, comedor, pantry, cocina, servicios interiores, cuarto y servicio de criados. Informan de 8 a. m. a 5 p. m. en el Telf. FO-2562. A-8 29226 28 Jn.

EN $35

Se alquila, Ceiba 106, casa de mampostería con portal, sala, saleta, comedor, 5 cuartos grandes, cocina y servicio. Tiene tanque de agua. Informan La Fábrica de Gaseosa La Juanita, teléf. FO 7431. A-8 S-4635 21 Jn.

SE ALQUILA lindo chalet en el Reparto Almendares frente al parque japonés, calle 6 y 16. Jardín, portal, sala, hall, comedor, tres hermosas habitaciones, buen baño, cuarto y servicio de criado, garage. La llave en la bodega de 14 y B. Informan: teléfono U-3805. A-8 S-4597 25 Jn.

SE ALQUILAN dos chalets, Max Borges a $10.00 y $12.00 cada uno, teniendo terreno para tener carretón o automóvil. Informan en el teléfono FO-9074. A8 S 4578 22 Junio.

REPARTO La Sierra. Se alquilan altos y bajos independientes, nuevos, sala, recibidor, cuatro amplios cuartos, baño intercalado, comedor, cuarto y servicio de criados; tres terrazas, agua abundante por motor, garage para una máquina. Calle 8 entre Primera y Tercera. Llave en la bodega de la esquina. Informan: I-1334. A-8 28594 19 Jn.

SE ALQUILA la casa moderna, fresca, portal, sala, comedor, dos grandes habitaciones, sus servicios. Precio $20.00. Lanuza y Primera, Reparto Almendares. Teléfono FO-1726. Su dueño: Agua Dulce y San Benigno. Telf. A-0470. Almendares. A-8 28461 19 Jn.

EN ALTURAS DE MIRAMAR

Se alquila para el 18 de Junio la hermosa casa residencia hasta esa fecha del señor Embajador de España. Informan: F-1932. A-8 28236 22 Jn.

A9. Diversos lugares

EN EL MARIEL. Se alquila por toda la temporada, bonito y cómodo chalet, todo amueblado y a la orilla del mar. Informan: teléfono F-3485. A-9 28273 19 Jn.

EN COJIMAR, se alquila magnífica casa con cinco cuartos, baño intercalado, sala, comedor y baño de criadas. Calle Real número 66. Informan: teléfonos FO-1510—FO-2105. A-9. 29248. 22 Junio.

PLAYA HABANA

A tres cuartos de hora de la Habana. Alquilo dos habitaciones con o sin comida, durante la temporada. Se cambian referencias. Telf. A-8854. A-9 28746 22 Jn.

EN VARADERO

Se alquila una amplia casa situada en magnífico punto de la calle central: al lado de la iglesia; tiene entre otras comodidades, espaciosos corredores, seis habitaciones y buena agua. Informan en Cárdenas y Varadero. Pedro Fernández de Moral. En esta ciudad, en Amargura número 11. Departamento 12. Teléfono M-7430. A-9 S-4390 20 Jn.

B OTROS ALQUILERES

B- 1—Departamentos
B- 2—Habitaciones
B- 3—Locales para comercio
B- 4—Muebles y Enseres
B- 5—Instrumentos de Música
B- 6—Automóviles
B- 7—Varios

B1. Departamentos

SE ALQUILAN en O'Reilly 5 dobles y frescos departamentos, agua y luz toda la noche a precio de situación. También hay habitaciones y una planta baja para toda clase de comercio mide 14 por 20. B1 28847-48 19 Junio.

$28 A $35, APARTAMENTOS modernos: tres piezas, baño completo. Edificio estilo español. San Lázaro y Hospital, en los bajos botica informan. B-1 28731 25 Jn.

POCITO 10, POR DELICIAS

Se alquilan tres departamentos a 10 y 12 pesos. Son cómodos y baratos. Informes allí. B-1 28952 23 Jn.

EN EL EDIFICIO Arcos, F, entre 19 y 21, Vedado, se alquilan cómodos y elegantes departamentos absolutamente independientes entre sí y propios para personas de buen gusto: desde $32.50 a $50. Informan en el mismo, el conserje señor Fermín. B-1 28892 24 Jn.

SE VENDE una casa en la Víbora. Tiene sala, tres cuartos, comedor: cocina y servicio completo. Su dueño: Esperanza número 136. Precio: $1000. B-1 28876 20 Jn.

EN CUBA 36 y Chacón 2, alquilo un departamento con vista a la calle, para comisionista o profesional, en 20 pesos. Hay oficinas de 12 en lo adelante. También en las plantas altas para hombres solos; entrada independiente, de 10 en adelante. B-1 28793 21 Jn.

EGIDO 23 ALTOS

Se alquila un departamento con balcón a la calle y una habitación interior es casa particular se exigen referencias. B1 29045 19 Junio.

SE ALQUILA muy barato un departamento de esquina, con 2 cuartos grandes, comedor, cocina baño y balcón, Zapata 19 entre A y B. Informan en los bajos Ferretería. Teléfono F 1943. B1 S4636 20 Junio.

NEPTUNO NUM. 138

Se alquila un departamento en la azotea compuesto, sala, dos cuartos, cocina y servicio, precio $30, con luz 32.00. Informan San Lázaro 183. Teléfono M 1807. B1 28387 20

TELEFONOS A-3333 A-1014

ANUNCIOS CLASIFICADOS DEL DIARIO DE LA MARINA

TELEFONOS A-3333 A-1014

EN EL CERRO

Horrorosa ganga. Dos casas, cuatrocientos veinte metros de fabricación, con portal, sala, saleta y dos cuartos con ocho cuartos interiores, entrada independiente, mamposteria. Renta $100. Se dan en $7.400. Informes: Santa Teresa 23. Teléfono I-4370. D-1 29264 26 Jn.

EN EL CERRO

Se vende una casa con sala, comedor y dos cuartos, mampostería y servicio, todo de azotea, en $2.400. Es ganga, a tres cuadras de la Calzada. Informan: Santa Teresa 23. Teléfono I-4370. D-1 29263 26 Jn.

CASA EN BELASCOAIN

Vendo en Belascoaín una casa tres plantas, moderna, con comercio, gran medida, buena renta, regalada en $22.000. Unica oportunidad. Véame. Dueño: Sardiñas. U-5549. D-1 28801 21 Jn.

SAN RAFAEL Y LEALTAD

Vendo cas ade 8x20 metros, dos plantas, renta 125 pesos, en $13.500; es una ganga. Sala, saleta, tres cuartos, baño moderno, comedor, patio. Dueño: Sardiñas. U-5549. D-1 28799 21 Jn.

NECESITO DINERO. Vendo barata moderna esquina, dos plantas, cinco departamentos; renta $200 al mes. Alquilada siempre, acepto cambio a base de negocio. Arbol Seco 59. U-1931. Señor Prieto. D-1 28805 21 Jn.

A MEDIA cuadra del tranvía de San Francisco Víbora se vende casa moderna sala, saleta, corrida, tres hermosos cuartos, baño intercalado, cocina, patio y traspatio toda cielo raso $2.000.00 y reconocer $4.500:00 dueño apartado de correo número 1342. Ciudad. D1 29035 21 Junio.

PLAYA DE BARACOA

Se vende una buena casa de madera y tejas francesas, con garage y mil metros de terreno. Está inscripta en el Registro de la Propiedad. 15 No. 184, entre H e I. D1 29024 19 Junio.

CASAS EN LA VIBORA

Las casas mejores y más baratas de la Víbora, las vende F. Blanco Polanco, que vive en Concepción 15, altos. Telf. I-1608. Casas grandes y chicas, con y sin garage. D-1 28929 19 Jn.

SE VENDE HERMOSO CHALET (VILLA RAQUEL)

En lo alto de Santos Suárez, calle Johnson y Sola, compuesto de sala, recibidor, comedor, servicio y cuarto de criado en los bajos. En los altos: tres grandes habitaciones, vestíbulo, cuarto de baño moderno completo, todo bien decorado, con dos hermosas escaleras de mármol y garage para dos máquinas. Tiene un año de fabricado. Precio $18.000. Se dá en $11.500; es libre de gravámenes, se deja la mitad en hipoteca. El primero que lo vea lo compra. Su dueño: calle 8 número 25, Vedado. Telf. F-4357. D-1 28992 23 Jn.

SE VENDE la bonita casa Avenida de Acosta núm. 36 a dos cuadras de la Calzada véala que es un gran negocio su dueño en la misma teléfono I 1180. D1 29072 19 Jn.

VENDO bonita y moderna casa en la Víbora, a una cuadra de la Calzada y del paradero, con jardín, portal, sala, saleta, tres cuartos, comedor, servicio intercalado, cuarto y servicio de criados, árboles frutales. Telf. I-6347. D-1 28903 26 Jn.

ALTURAS de Almendares. En lo mejor de este lindo reparto, el más fresco, alto y saludable de la Habana, se venden varios chalets de distintos estilos que están terminándose, al principio de la Avenida de la Paz cerca del puente. Cómodos y elegantes, construídos de lo mejor por el reputado constructor señor Manuel Rojas. Pueden pagarse cómodamente en diez años, con el interés anual de seis por ciento. Véanlos a cualquier hora. Tenemos otros terrenos en este mismo lugar y podemos fabricarle a su gusto en iguales condiciones de pago. Para más informes, teléfono FO 1095. D1 29066 24 Junio.

CASAS A 3.100 MODERNAS

Una cuadra Infanta, con sala, comedor, dos cuartos, servicios, próxima a Carlos III. Mitad contado, resto hipoteca. Renta 30 resos. Informes su dueño, Sardiñas, U-5549 D-1 28802 21 Jn.

SE VENDE en $4.300 la casa San Nicolás 125, entre Reina y Estrella. Renta 45. Costó $7.000. Informes: teléfono A-7168. D-1 28954 19 Jn.

VENDO la casa más ventilada de la Víbora. Vista Alegre entre Goycuria y Juan Delgado 7 habitaciones, sala, comedor, baño intercalado, cocina, garage grande, patio y traspatio $13.000. Comodidades de pago. D1 28885 25 Junio.

GANGA, dos cuadras del colegio Belén, pegado paradero Orfila, con doble línea tranvías y guaguas, a 5 centavos. Calle 2 número 5, vendo casa toda mampostería, portal, sala, comedor, tres habitaciones, baño, cocina y patio, todo muy amplio y fresco, acera brisa. Precio $3.000. Informan: teléfono I-4433. D-1 S-4506 23 Jn.

CHALET MODERNO DECORADO

En $12,000, dos plantas, 507 varas con todas comodidades. Costó $18.000. Facilidades de pago. Alturas de Santos Suárez, cerca tranvías. Informa el señor Llenín. Hospital 7-B. U-1802. Entre Neptuno y San Miguel. D-1 28760 19 Jn.

ATENCION. Se vende o se alquila el gran local de Cuba 118, con 630 metros cuadrados, fabricación moderna, columnas y arquitrabes de concreto y techos monolíticos a prueba de 3 pisos. D-1 27266 6 Jul.

AVENIDA Chaple $10.000 sin estrenar jardín, portal, sala, saleta, 3|4, galería cerrada, comedor al fondo garage 2|4 criados, techos monolíticos gran facilidad de pago, propietario I 6361. D1 29032 20 Jn.

GRAN NEGOCIO: En el pueblo de Caraballo, se vende a plazos o se alquila un edificio de mampostería y tejas con 500 metros y colgadizo, preparada con todos sus enseres para bodega y panadería. Tiene horno nuevo acabado de hacer y maquinaria moderna. También tiene una casa para vivienda. Informan en Lamparilla número 1, bajos. D-1 28045 19 Jn.

$1.000 contado reconocer 1.200 pesos hipoteca, casa mampostería azotea, portal, sala, comedor, dos cuartos, cocina, patio, servicios. Informan General Lee y Steinhart Marianao, peluquería. D1 29086 23 Junio.

JULIO C. GRANDA
CORREDOR

Vendo y compro casas y solares en la Habana, Vedado y demás barrios. Fincas Rústicas y Quintas de Recreo. Siempre tengo gran cantidad de dinero para hipotecas en las mejores condiciones. Obrapía 33. Teléfonos A-6102 y F-5759. D-1 27694 24 Jn.

VENDESE, ganga, casa garage, portal, recibidor, cuatro habitaciones bajas y una alta, triple servicio, techos monolíticos. Durege y Santa Emilia. Para verla llame al I-5514. D-1 26202 4 julio.

SE VENDEN sin intervención de corredor las modernas casas de dos plantas Pérez 11 y 13, entre Conchia y Juana Alonso, están pintadas de verde. I-2484. D-1 E-1181 Indf. 5 Jul.

SE VENDE una nave con 500 metros cuadrados con su viga a todo largo por el centro y su diferencial. A cuadra y media de Carlos III. Pozos Dulces esquina a Lugareño. Ensanche de la Habana. Informan: Mercaderes núm. 14. D1 28352 19 Jn.

ESQUINA EN GANGA, $5.500

Mide 9x14, mamposteria. Renta $50, un recibo. Tiene contrato. Informes: San Rafael y Oquendo, café, de 1 a 4. Alvarez y Suárez.

ESQUINA, $28.000

Frente al paseo del Malecón, 840x24-20. Renta $200 mensuales. Tiene establecimiento. Más informes: San Rafael y Oquendo, café, de 1 a 4. Alvarez y Suárez. D1 27833 20 Junio.

VENDO CASA apartamentos. Renta 303 pesos mensualmente. Precio: 21.000 pesos. Puede quedar la mitad en hipoteca al ocho por ciento. Tratar con el dueño, calle Benito Laguerueláa número 47, Víbora. Telf. I-2598. D-1 S-4609 21 Jn.

D2. Solares

DE OPORTUNIDAD

Vendo en la parte más alta de la Víbora, calle O'Farrill y D'Strampes, una esquina, mide 1666-62 varas, no reparo en precio, necesito hacer negocio. Informes en el Bar San Juan de Dios, teléfono M 5529. Manuel Acres. D2 29056 19 Junio.

SE VENDE un solar Avenida Serrano entre Zapote y San Bernardino 12x38 varas. Informan Calzada 88-B Vedado. D2 29046 19 Jn.

EN ALTURAS de Almendares. Se vende magnífico solarcito, quinientas varas a la sombra, muy barato. Informan: teléfono FO-1510. D-2 29254 28 Jn.

UN BUEN negocio con mucha prosperidad vendo en Buena Vista en un punto de los mejores un solar que mide 28x7 con dos cuartos fabricados de mampostería, modernos al fondo cocina sus servicios sanitarios todo esto gana veinte pesos mensuales. Lo vendo en mil cuatrocientos pesos con la mitad de contado. También lo cambio por una bodega o vidriera de tabacos. Su dueño Alambique y Esperanza, bodega. Francisco Pérez. D2 29059 19 Junio.

SOLAR REGALADO a $3.50 vara. B entre 8 y 9, Batista; tranvía por el frente 11.77 varas por 41 varas; la compañía vende a $6.00. Informes su dueño: Monte 386. M-2330. Otro esquina 16 varas por 18 a $4.50. Tranvías por el frente. D-2 28887 19 Jn.

ESQUINA MODERNA, 4.000

Una cuadra Infanta, esquina moderna, 6x16 metros, preparada para altos, toda citarón. Renta 35 pesos, propia para establecimiento. Buen negocio. Dueño Sardiñas. U-5549. D-2 28800 21 Jn.

GRAN TERRENO EN EL

Ensanche Habana con 20 metros de frente a Carlos III, por 40 de fondo. Es el próximo futuro centro de la Habana. Se vende a $150.00 el metro cuadrado. Informan: A-8446. Manzana de Gómez 407. D-2 28986 20 Jn.

OJO A esta ganga, lote de terreno en Infanta de Carlos III a San Lázaro con 2 esquinas 55 de frente por 30 de fondo a $70 el metro. También se vende la mitad con grandes facilidades de pago. Triana Franco 6. U-4217. D-2 S-4644 25 Jn.

REPARTO Mendoza, Víbora. Se vende el cuarto manzana de la esquina de Santa Catalina y Cortina paradero de los tranvías de Santos Suarez. También se alquila para el que quiera fabricar para industria. Informa su dueño Muralla 78. D-2 28514 28 Jn.

SE VENDE una parcela de terreno en Almendares, calle Primera entre 16 y 18; mide 17 de frente por 22.17 de fondo. Precio: cinco pesos la vara. Informan: teléfono FO-9074. D-2 S-4579 22 Jn.

REPARTO Mendoza, Víbora. Se alquila la casa altos de "Villa Angelita" Santa Catalina entre Figueroa y Cortina, cinco habitaciones sala, recibidor, comedor, terraza, dobles servicios y patio. $60.00, la llave en la tienda. Dueño Muralla 78. D-2 28515 28 Jn.

VEDADO 16X22-66 GANGA $18.00 METRO

Situado en 20 entre 13 y 15. Otra parcela Paseo cerca de 11 mide 25x30 a $40.00 metro.

JORGE GOVANTES

San Juan de Dios No. 3 Tel. M 9595 y A 5181. D2 S4520 22 Junio.

EN LO MEJOR del Reparto Almendares. Vendo con facilidades de pago, solar con 556 varas; tiene fabricado 347 varas que están rentando $80.00 mensuales y en el resto se puede fabricar una casa. Urge la venta. Informan: Calle 13 y 6. Reparto Almendares. D-2 27241 22 Jn.

SE VENDEN unos 2,800 metros de terreno a $5.00 cju; sitos en la Avenida de Porvenir, a una cuadra de la Calzada de Luyanó, frente al Reparto La Asunción. Pasan los tranvías por todo el frente de la manzana. Informes: López y Hno. Cienfuegos No. 37. D-2 S-4416 28 Jn.

EN LO MEJOR DE LA VIBORA

Se vende un solar a tres cuadras del paradero y a 10 metros del gran Parque Córdova. 928 varas, 16x58, al contado, a $3.25. Informan: Bernaza 23, tintorería. D-2 24855 23 junio.

ALTURAS DE ALMENDARES

Se vende un solar barato en la Avenida de la Paz. Informa: F-2177. D-2 24302 30 junio.

VENDO LOTES de terreno, próximos al Colegio de Belén y también 2.500 metros en lo mejor del Country Club. Doy facilidades. Informa Pablo Suárez, Bank of Nova Scotia 314. Telf. M-8270. D-2 28736 20 Jn.

D3. Establecimientos

VENDO en mejor sitio de la Habana café cosa ideal para una barra, sitio donde afluye muchísimo público en dos calzadas si lo viene a ver lo compra. Cuenya, Monte y Cárdenas. Café. D3 S4617 23 Junio.

BODEGAS EN VENTA

$1.000 de contado resto en pagarés cómodos, sola en esquina, buen contrato, otra $2.000 de contado sola en esquina véala que es un gran negocio, véame antes de comprar bodega, que le informaré de gratis. M. Tamargo San José y Belascoain. Café de 3 a 5, teléfono U 5540.

Vendo bodegas en la Habana en el Vedado y demás barrios desde $500 de contado hasta $10.000; no compre antes de verme que a usted le ha de convenir, Señor Tamargo, San José y Belascoain de 2 a 5, café. D3 28831 25 Junio.

ADMITO SOCIO o vendo bodega, por no ser giro. Informes: Obispo 32. D-3 28921 24 Jn.

BODEGA BIEN SURTIDA

y buena en general es buen negocio para cualquiera. Se dá barata. Informa en la calle 3 y 2da., Buena Vista. D3 29064 19 Junio.

VENDO carnicería: se vende, media res, por desconocer el giro. Informan: teléfono F-5779. D-3 S-4665 26 Jn.

GANGA

Se vende una fonda situada Avenida Güines 24, enfrente Calzada Guanabacoa. Informan en Jesús del Monte 151. Preguntar por señor Porfirio Santos. D-3 29235 3 Julio.

SE VENDE un café y fonda en punto comercial. Se dá muy barato. Para más informes: Ramón García. San Pedro y Santa Clara, de 3 a 5. D-3 29232 21 Jn.

VENDO BODEGA en Calzada, con poco de contado, por tener dos y no poder venderla. Informan en Apodaca 18, bodega, de 8 a 10 p. m. Sr. Alvaro, y en San Nicolás y Puerta Cerrada, bodega, a todas horas. D-3 29257 21 Jn.

FARMACIA. Se vende, buena venta, surtida, única en el barrio. Tiene casa para familia. Informan: Droguería Cubana, Masoucos. D-3 28933 19 Jn.

GRAN TINTORERIA

En $3,750, antigua y muy acreditada, en gran barrio. Hace 250 pesos semanales, garantizados. Alquiler barato, Informión, Informa el señor Llenín. Hospital 7-B. U-1802. Entre Neptuno y San Miguel. D-3 28926 26 Jn.

SORPRENDENTE NEGOCIO

Para ganar dinero. Por tener que embarcar, se vende el Hotel Holguín, Monte 19, frente al Parque Fraternidad; buena clientela, largo contrato; para informes: en el mismo. D-3 28996 23 Jn.

SE VENDE una fonda, tiene mucha marchantería en $1.600 se dán facilidades en el pago. Monte y Cárdenas dan razón preguntar por Cuenya.

SE VENDE una bodega o se admite un socio con doscientos pesos, dan razón Parque y Magnolia, bodega a todas horas. D3 29014 19 Junio.

SOCIO PARA TINTORERIA

Con 1,100 pesos, para separar a otro para tintorería y tren de lavado, con camión; antigua y acreditada, barrio San Lázaro. Informes: Hospital 7-B. U-1802. Entre Neptuno y San Miguel. D-3 28751 19 Jn.

POR NO poderla atender, vendo cantina barata, en Paradero de trenes, vista hace fé. Para más informes dirijanse: Paradero Quemados de Marianao. Informa: Eusebio Arana. D-3 28768 23 Jn.

SE VENDE un taller de lavado con buena clientela. Se dá barato. Informan en Escobar 31. D-3 26915 19 Jn.

SE vende una bodega en el Reparto Almendares muy barata. Venta diaria 40 pesos. Poco alquiler. Informan calle 18 y 3 Reparto Almendares A. Inclán. Teléfono FO 1989. D3 28142 21 Jn.

VENDO o arriendo hotel por tenerme que embarcar de necesidad, el lugar es inmejorable. Informes Monte 10 Lechería, señor Iglesias. D3 29092 22 Jn.

CARNICERIA, vendo una en un barrio bueno; la doy en $250 libres para el comprador; por enfermedad. Informan: A-8585. D3 29170 19 Jn.

INTERESA a cocineros. Por no entender giro, vendo fonda con abonados cantinas y carta; muy poco alquiler. Informan San Rafael 63-A, bajos. Tel. A-0844. D3 29177 20 Jn.

EN $2.000.00 VENDO

un bar a lo moderno, con 5 años de contrato, alquiler $40. Garantizo la venta de $30 a $35. Lugar de mucho tránsito. No compren negocio sin antes ver éste, por asunto que se le explicará al interesado. Informes en Antón Recio y Monte, Benito (café). D3 29172 22 Jn.

BODEGA bien surtida, en buena barriada la vende su dueño por mal estado de salud y tener que embarcar, tiene venta diaria de $50.00 al contado, casi todo de cantina. Informa su dueño José Díaz, Teléfono FO 7035 de 7 a. m. a 3 p. m. todos los días. D3 28366 20 Junio.

VERDADERA GANGA. Se vende barata la tintorería "La Estrella Americana", calle de Luz número 41. Por tener que embarcarse para España su dueño. D-3 28141 21 Jn.

BODEGAS CANTINERAS

En 3,250 pesos, bodega cerca la Estación Central; otra en 4,250 pesos en Belascoaín. Son dos gangas, solas en esquina, con facilidades de pago. Informes: Hospital 7-B, altos. U-1802. Sr. Llenín. D-3 28131 21 Jn.

BODEGAS, VENTA O CAMBIO

De bodegas por otras o por casas y bodega y finca moderna por bodega buena. Informa gratis el señor Llenín, acreditado hace treinta años. Hospital 7-B. U-1802. Entre Neptuno y San Miguel. D-3 28132 22 Jn.

SE VENDE tintorería muy amplia y con buena marchantería con dos máquinas y 5 años de abierta en la Calzada del Monte 398. D3 27696 23 Junio.

SE VENDE la fonda de Monte y Figuras. Informarán en la misma a todas horas. D-3 27652 28 Jn.

ATENCION. Por tener que ausentarme, vendo mi negocio de exportaciones, establecido hace más de 40 años, con relaciones en Estados Unidos, todo Europa y en toda la Isla; es negocio seguro, en nada le afecta la buena o mala situación del país. Informan: Cuba 118, entre Luz y Acosta. D-3 27265 6 Jul.

D4. Automóviles y Accs.

POR DEJAR el negocio vendo dos camiones de volteo de 5 1|2 toneladas, marcas Gardford y Pierce Arrow, o los cambio por alguna finquita que esté cerca de la Habana. Doy o recibo dinero Informes: Manzana de Gómez número 266. Teléfonos A-0554 y A-9388. D-4 28923-28974 20 Jn.

GANGA. Por tener que embarcarme urgente, vendo un Chevrolet casi regalado. Está en muy buenas condiciones. Se garantiza su funcionamiento. Telf. I-6597. D-4 28995 20 Jn.

VENDO seis carros Chevrolet, Oquendo y Estrella, garage. Informa Enríquez hasta las doce a. m. D4 29005 19 Jn.

VENDO automóvil Ford cerrado año 1927 se dá barato puede verse en Línea y B, Vedado. Preguntar por Luis Cinza. Teléfono F 4477. D4 28875 24 Junio.

GANGA en $250. Lujoso Limousine propio para particular, gomas nuevas, un camión Ford de muelles laterales, extención Hounston núm. 9, gomas macizas en $300. Agua Dulce 10. Teléfono A 2821. D4 S4646 21 Junio.

ACUMULADORES

Para carros grandes y chicos. Caja de goma 6-8 volts. $13. Idem de madera $12. Garantizados. Pida catálogo. Casa Goldseal, San Lázaro 328. Telf. M-3006. D-4 E-462 Indf. 13 My.

SE VENDE un Hudson del 27, pintura Duco, siete pasajeros, chapa particular. Se vende por embarcar su dueño. Línea 77-A, de 12 a 5. D-4 28894 21 Jn.

CADILLAC 61

Siete pasajeros, ruedas de alambre, gomas, vestiduras y pintura en buen estado.

AGENCIA CADILLAC
Ave. Washington (Marina) 12.
Habana.

E-1272 20 Jn.

LA SALLE

Carro de demostración, faetón de 5 pasajeros, seis ruedas de alambre, tres meses de uso, igual que nuevo. Considerable rebaja en el precio.

AGENCIA CADILLAC
Ave. Washington (Marina) 12.
Habana.

E-1271 20 Jn.

SE VENDE un Sedan Ford, de 2 puertas, en magníficas condiciones, del 1925, 5 gomas, 2 nuevas con sus cámaras nuevas también, arranque y amortiguador, defensa y chapa particular. Da gusto verlo. Precio: $165.00. Real número 192. Marianao. Teléfono FO-7725. D-4 S-4631 19 Jn.

SE VENDE un Ford del veintisiete, buenas gomas, carrocería en buenas condiciones, el motor inmejorable. Puede verse en Concordia 186, garage Batista, o en Inquisidor 17, esquina á Santa Clara. D-4 28837 19 Jn.

CADILLAC 61

Siete pasajeros, ruedas de alambre, gomas, vestiduras y pintura en buen estado. Funcionamiento perfecto.

AGENCIA CADILLAC
Ave. Washington (Marina) 12.
Habana.

E-1268 19 Jn.

STUTZ ULTIMO modelo, muy poco uso. Se vende. Concordia 181, garage. D-4 28322 26 Jn.

LA SALLE

Carro de demostración, faetón de 5 pasajeros, seis ruedas de alambre, tres meses de uso, igual que nuevo Considerable rebaja en el precio.

AGENCIA CADILLAC
Ave. Washington (Marina) 12.
Habana.

E-1267 19 Jn.

UN STUDEBAKER de cinco pasajeros, casi nuevo, se vende por no necesitarse. Informan en Santa Catalina 99, Reparto Mendoza. Telf. I-4113. D-4 28936 21 Jn.

VENDO STUDEBAKER de 5 pasajeros, muy poco uso, último tipo. Costó $1.900 y se dá en $800, último precio. Informes: Telf. A-3061. D-4 29277 23 Jn.

CAMION FORD Sinfín, casi nuevo. Se vende muy barato. Informes: Rodríguez 42. Teléfono I-2216. D-4 29260 26 Jn.

SE VENDE un Chevrolet del 26 en muy buenas condiciones. Se puede ver en la pluera Manrique y San Lázaro. chapa 17875. D-4 23678 22 Jn.

D5. Maquinaria y Accs.

SE VENDE un molino eléctrico de café moderno, sirve para las dos corrientes. Está en perfectas condiciones. Puede verse en San Lázaro y Perseverancia. Bodega. D5 S4531 20 Junio.

EN BUEN estado y barato, vendo torno "Leblón", 30 pulgadas por 10 pies. Recortador "Hendley" 24 pulgadas, motor Newn Severin 15 H. P. Molinos para pulverizar piedra a $100 y varias herramientas. Apartado 798. Telf. X-1559. D-5 29210 26 Jn.

D6. Muebles y Prendas

EQUIPAJES BARATOS

Baules, varios estilos y tamaños. Maletas de cuero y fibra, sombrereras. Todo baratísimo. "La Sociedad", Casa de Préstamos. Suárez 34. Teléfono A-7589. D-6 27412 7 Jul.

SE VENDE, magnífico juego oficina, nuevo, hecho de encargo, propio para profesionales. Tiene buró, biblioteca, dos libreros, archivo, silla giratoria; es ganga. Informan: 23 e I, carpintería. D-6 28916 22 Jn.

MUEBLES EN GANGA

Vendo los de mi casa. Sala, saleta, comedor, cuartos, acepto oferta razonable por todo el conjunto o piezas. Se pueden ver el lunes 18 desde las nueve de la mañana. Amargura número 44, altos de la botica. D-6 28932 19 Jn.

SE VENDEN. En magnífico estado, un juego de comedor de caoba, en $50 y un juego de sala, de caoba, en $25. M y 23, departamento 204, Vedado. Teléfono F-5109. D-6 28941 19 Jn.

POR TENER que embarcar, vendo un juego de sala filleteado, completo, última moda, $45, aparador y vitrina, $40, ovalado. En la misma un juego de cuarto esmaltado, redondo, $120. Clénaga, calle Ulloa y Santa María, dos cuadras de la Calzada. D-6 28935 19 Jn.

POR EMBARCAR se venden un juego de cuarto Meple más tres sillas y una mesa de comedor redonda. Tacón 2, Depto. 22 y medio. D-6 28539 19 Jn.

GANGA

Una cómoda, un lavadero depósito grande, una mesa noche con mármol, un aparador estante, una mesa corredera, seis sillas y dos sillones caoba, una cama hierro, blanca. San José 228 altos, departamento 8. Pregunten por Concha. D-6 28493 19 Jn.

MUEBLES EN GANGA

Gran surtido en juegos completos y piezas sueltas, juegos de cuarto, 70 pesos; comedor, 75 pesos; sala o recibidor, 45 pesos; camas a 7 pesos; cómodas, 10 pesos; seis sillas y dos sillones, 15 pesos; sillas sueltas, a 1.50; sillones, $2.50; mesas correderas 6 pesos y otros que no se detallan a los precios mencionados. También se compran y cambian en

"LA PRINCESA"

San Rafael 107. Teléfono A-6926. D-6 2777 Indf. 1 Dic.

PARA OFICINAS Y DE OCASION

Bufetes planos y de cortinas. Archivos, cajas archivos, máquinas de escribir. La Hispano Cuba, Villegas 6. Losada. A-8054.

DINERO

No reparamos intereses. Préstamos sobre alhajas y objetos de valor. LA HISPANO CUBA Villegas 6, por Avenida de Bélgica, antes Monserrate. Teléfono A-8054.

DE OFICINAS

Compro A-8054. Buretes planos y de cortina. Archivos, cajas archivos, libreros, máquinas de escribir. La Hispano Cuba. Losada. Villegas 6. A8054. —E-2739 Indf. 1 Nov.

QUIERE VENDER SUS MUEBLES? LLAME AL TELF. M-1129

"La Casa de Cangas". Taller de arreglar muebles; esmalto en todos los colores; envaso muebles; barnizo planos; esmalto mimbres y neveras, garantizando los trabajos. Sitios 4. Telf. M-1129. D-6 24467 21 Jn.

MUEBLES A PLAZOS Y EN ALQUILER

Compramos toda clase de muebles finos. También hacemos cambio. Llame al teléfono U 5820. "La Comercial". Neptuno número 153, entre Escobar y Gervasio. Las ventas para el campo no pagan envases. D6 S4264 3 Julio.

LA SEGUNDA COMPETIDORA

Préstamos y almacén de muebles. Se realizan grandes existencias de joyería fina, procedente de préstamos vencidos, por la mitad de su valor. También se realizan grandes existencias en muebles de todas clases, a cualquier precio. Doy dinero con módico interés, sobre alhajas y objetos de valor, guardando mucha reserva en las operaciones. Visite esta casa y se convencerá. San Nicolás 250, entre Corrales y Gloria. Teléfono M-2875.

RUFINO G. ARANGO

Se compran y cambian muebles y Victrolas, pagando los mejores precios. E 1759 Ind. 1 Ag.

MUEBLES. De todas clases sueltos y en juegos completos se liquidan a cualquier precio en Galiano 123 entre Zanja y Barcelona. D6 29125 17 Julio.

MUEBLES BARATOS

Regio juego de recibidor de caoba, tapizado con cuero y muelles, $75; uno de sala, $55; uno muy bueno de comedor con bronces, $95; uno de mimbre, $35; levera de hierro, pomo cristal, $30; un baul escaparate, $12; un juego tres cuerpos fino, $195; uno chico también fino, lunas ovaladas, $85; un bufete plano de caoba grande, $40; un escaparate lunas moderno, $30. Tenemos toda clase de piezas sueltas, sillones grandes y chicos. Antes de comprar pase a ver éstos. J. C. Zenea número 220, casi esquina a Aramburu. Teléfono U-3566. A todas horas. D-6 29274 22 Julio.

REGISTRADORAS. Comerciantes: Realizo las existencias. Aprovechen ustedes la comisión del 20 por ciento del vendedor. No tengo vendedores. También los precios de venta rebajados 30 por ciento. Campanario número 89. D-6 28791 17 Julio.

"LA ESPECIAL"

La mueblería más grande y mejor surtida de toda la República. Salón de exposición y ventas. Neptuno número 159, entre Escobar y Gervasio. Muebles fabricados y exportados para el gusto más refinado. En "La Especial" pueden adquirir muebles a plazos y en alquiler. Hay juegos de cuarto en caoba de tres cuerpos, con filete de bronce; juegos idem esmaltados en dos tonos policromados y dorados; juegos idem esmaltados y decorados en todos colores; juegos de caoba y bronce; juegos de señoritas esmaltados, policromados y decorados. Juegos de comedor estilo "Renacimiento", idem estilo Adams, idem Inglés, idem con filetes en todos estilos y a todos precios. Juegos de sala estilo "Luis XVI" dorados y con gobelinos; juegos esmaltados y policromados de todos precios. Juegos de sala con filete de bronce muy finos; idem en otros estilos, juegos de recibidor, tapizados y de rejilla a todos precios; también los hay de mimbre muy baratos. Sillones de mimbre de todos estilos y precios; mesas escritorios de todos tamaños; libreros de dos y tres hojas; sillas giratorias, juegos de oficina. Neveras de todos estilos y tamaño. Juguitos de niños esmaltados. Chaise-Long tapizados y de mimbre. Lámparas de pie muy finas y muy baratas, idem de sala, saleta, cuarto y comedor. Reloj de pared; idem de pie. Espejos dorados idem vitrinas. Sillones de portal de todos estilos, sillas de coche idem de colegios, sillas de tijera. Paravanes, alfombras de sala, saleta y cuarto, maceteros de todos estilos y precios, camas de hierro y camitas de niños desde la más barata a la más fina. Somoreras, perchas de árbol, cestos de ropa, flambreras finas y corrientes, sillones de niño de caoba y mimbre. En piezas sueltas: escaparates de lunas, idem sin luna, camas, coquetas, cómodas, chiffonier, chifoRober; mesas de noche, aparadores, auxiliares, vitrinas; mesas de correderas, mesas de máquinas, mesas de teléfono y sillería de toda clase y otros muchos artículos que no se detallan aquí. Fíjese bien que "La Especial le hace a usted cualquier juego o muebles de encargo sin que tenga que hacer anticipo alguno. Hacemos ventas para el campo sin cobrar embalaje; damos facilidades de pago guardando la más absoluta reserva. También alquilamos muebles desde la más humilde cama de hierro hasta una lujosa residencia. Haga una visita a esta acreditada casa y saldrá complacido por su mercancía exquisita y sus precios ínfimos. No se confunda.

"LA ESPECIAL"

Neptuno número 159, entre Escobar y Gervasio. Teléfono U-5620 y Apartado número 2291. D6 S4261 3 Julio.

SE ARREGLAN MUEBLES "EL ARTE"

Taller de reparación y reconstrucción de muebles, envases y embarques. Especialidad en pinturas, barnices y tapicería. Calle I número 9, casi esq. a Calzada. Telf. F 2312. D6 S3978 23 Junio.

UNDERWOOD, MAQUINA escribir Underwood, perfecto estado, $25; otra casi nueva, $40. Además una Underwood sin estrenar. Tienen sus mesas. Urge venta. Resto nuestra oficina cerrada. Reina 99, tienda ropa. Véalas hasta la una. D-6 28765 26 Jn.

MUEBLES

Fabricamos e importamos para el gusto más refinado. Pueden adquirirse a plazos y en alquiler en el almacén importador de muebles y efectos, préstamos "La Nueva Especial", Neptuno número 191 y 193. Teléfono. U 5010 al lado del café "El Siglo XX". Nota: Las ventas para el campo no pagan envase. D6 S4262 3 Julio

LAMPARAS EN GANGA

Se vende una lámpara de sala de bacarat, muy fina, en $300.00. — Una lámpara de comedor. Una lámpara de pie de bronce, en $100, mármol de Verona, en $80.00. Puede verse en la Casa Vilaplana. O'Reilly y Villegas. D-6 E- Indf. 1 En.

"LA NUEVA ARGENTINA"

Casa de Préstamos, interés desde el 1 por ciento Liquidación de prendas procedentes de empeño por la mitad de su valor. Neptuno número 179. U 5056. D6 S4263 3 Julio.

D7. Instrumentos Música

SE VENDE piano Monarch, tipo pianola, color caoba, está como nuevo. Se dá muy barato con facilidades de pago. "El Brillante", Aguila 211, lado los "Precios Fijos". D-7 28447 21 Jn.

PIANOS, pianolas e instrumentos al contado y en plazos cómodos. Música impresa y estudios para todos los conservatorios. Pianos de alquiler, afinaciones y reparaciones. Calidad y bajo precio. Viuda de Carreras y Cía. Prado 115. Telf. A-3462. E-1757 1 Ag.

PIANOLAS

La vendemos por la mitad de su valor, casi nueva, marca Melville, carolle automático, con rollero y rollos. Compramos muebles modernos y máquinas de coser y escribir. Vitrolas y objetos de arte. Gloria 68, esquina a Indio. Teléfono A-6827. D-7 E-1129 23 Jn.

GANGA

Una ortofónica 4-7, juegos de cuarto, comedor y sala, máquinas de escribir y coser y joyas a precios descomunales. LA IMPERIAL Ave. de Bélgica 125 (antes Monserrate) D-7 28530 23 Jn.

PIANO RONISCH, mucha sonalidad, completamente nuevo, propio para persona de gusto. Se dá sumamente barato. Vista hace fé. San Rafael No. 141, esquina a Oquendo. D-7 S-4627 23 Jn.

PARA PIANOS Y PIANOLAS "LA PREDILECTA"

Donde con poco dinero se pueden adquirir de absoluta garantía y con facilidades de pago. San Rafael y Oquendo. D-7 S-4440 9 Jul.

D8. Animales

SE VENDE un lote de gallinas Leghorn importadas y toda la cría de estas, incubadora, cajas de cría, jaulas y gallineros, conejos y jaula para éstos y todos los utensilios para avicultor. Avenida de Acosta entre 4a. y 5a., "Villa Esther", Víbora. Telf. I-4593. D-8 28648 22 Jn.

PALOMAS mensajeras belgas, raza Durieux, se liquidan a peso. Montoro 3, entre Carlos III y Luyanó. D-8 28940 19 Jn.

EN CUBA y Desamparados, se vende un automóvil Hudson, cerrado, de cinco pasajeros, en inmejorables condiciones. D-8 28731 20 Jn.

VENDEMOS 60 mulos nuevos, 40 mulos de trabajo, 52 carros bicicleta troy, araña, faetones, arreos de todas clases. Marina 3 esquina a Atarés. Jesús del Monte. Telf. I-1376. Jarro y Cuervo. D-8 28217 12 Julio.

OCASION

Se vende y garantizan varios cachorros policías, hijo del famoso perro "Chito", a precio reducidísimo. Estrada Palma 152, Víbora. D8 S-4657 24 Jn.

PERROS POLICIAS

Se venden de tres meses de nacidos, legítimos cachorros policías, pudiendo demostrar la legitimidad de los padres con Certificados debidamente legalizados por el Departamento Correspondiente del Gobierno de Bruselas, Bélgica. Precio razonable, para mayor información. Teléfono FO 1950 o pueden verse en Avenida 9 entre calle 12 y 13. Ampliación de Almendares. D8 28682 19 Junio.

SE VENDE una vaca raza Holstein, dos partos; tiene hembra. Se garantiza. De 10 a 12 litros, buena leche. Informes en Zapata número 3, bodega "El Capricho". Telf. U-2524. D-8 29251 21 Jn.

VENDO TODAS las aves y jaulas de una granja y una perra policía. Reparto Lucero, al fondo del Campo Armada, por la carretera Mantilla. Sr. Puente. Teléfono M-4349. D-8 29218 22 Jn.

D9. Fincas Rústicas

LIQUIDACION DE TIERRAS A 10, 20, 30 Y 40 CENTAVOS EL METRO

Entre el Calabazar y la finca del General Machado, con frente a la carretera pública, vendemos lotes grandes y chicos, con o sin casas. El precio se pagará 20 0|0 de contado y el resto a plazos largos. Por el terreno pasan las tuberías del mejor acueducto de Cuba. Llueia y Estrada. O'Reilly 23. Teléfonos A-7656 y A-4355. D-9 28038 21 Jn.

FINCAS RUSTICAS

SE VENDEN varias a precio de situación, cerca de la Habana, en Carretera, de 1, 1.1|4, 1.1|2, 2 y 3.1|2 caballerías. Informa el señor Llenín. Hospital 7-B, altos. U-1802. D-9 28752 19 Jn.

RUSTICA

Se desea arrendar con opción a compra una finca de 3 o 4 caballerías de buena tierra que esté en carretera no más de 20 kilómetros de la Habana que tenga buen palmar y buenas aguadas preferiendo río. Informes F 5528. D9 28703 20 Junio.

D10. Objetos Varios

BAULES Y MALETAS

Tipo escaparate camarotes bodegas, maletas de cuero y fibra en todos tamaños, nuevas y usadas. Las liquidamos durante es mes. Gloria 68, esquina a Indio. Teléfono A-6827. D-10 E-1130 23 Jn.

SE VEND

TELEFONOS A-3333 A-1014

ANUNCIOS CLASIFICADOS DEL DIARIO DE LA MARINA

TELEFONOS A-3333 A-1014

ENGLISH SPEAKING young woman good business house-maid or general house keeper requires position with american, English or Cuban family, willing worker, speaks spanish and has good references. Call Phone FO-1497.
F-3 29262 21 Jn.

DESEAN colocarse dos jóvenes españolas de criadas de mano o manejadoras, recién llegadas. Tienen quien las recomiende. Informan: Concha y Pruna, Luz 52. (Casarío de madera).
F-3 29238 24 Jn.

SE OFRECE joven español para criado de mano, camarero o dependiente, sabe coser, tiene buenas referencias. Amargura 17-B, bajos.
F-3 29207 24 Jn.

SE DESEA colocar una joven española de criada de manos, o manejadora. Lo mismo le da dormir en la casa que afuera. Soledad 4, garage. U-3894.
F-3 29203 21 Jn.

SE DESEA colocar un joven austriaco, de criado de manos o camarero. Informan: A-5560. Preguntar por Enrique
F-3 29229 21 Jn.

SE DESEA COLOCARSE una señora de mediana edad, criada de manos o manejadora. Sabe coser y tiene referencias. Llamar al teléfono FO-1079, Puente Almendares, bodega de Sardiñas.
F-3 29239 21 Jn.

SE DESEA colocar una buena manejadora o criada de mano, con referencias; también sabe cocinar; es de Matanzas. Llamar al M-4617.
F3 29161 20 Jn.

JOVEN española, desea colocarse para cocinar y limpiar a corta familia o matrimonio. Sabe cumplir con su obligación y lleva tiempo en Cuba. Informes teléfono F-4433.
F3 29162 20 Jn.

SE DESEA colocarse una joven española para manejadora o criada de mano. Informan: San Pedro 6. Telf. A-6394.
F3 29173 20 Jn.

DESEA colocarse muchacha española de habitaciones. Sabe coser; tiene buenas referencias de las casas como honrada y simpática. No se coloca menos de $30 ni le importa ir al campo si el sueldo le decuerdo y siendo buena familia. Teléfono F 3390.
F3 29095 20 Junio.

DESEA colocarse una muchacha de criada de mano o manejadora. Tiene referencia. Informan A-1304.
F3 29156 20 Jn.

SE OFRECE joven española para criada o manejadora; entiende algo de cocina. Llame de seis y media a 8 de la tarde. Teléfono M-2767.
F3 29149 20 Jn.

SE DESEA colocar una señora de mediana edad para criada de manos o manejadora informan Suárez 36. Tintorería Teléfono A 7318.
F3 29158 20 Junio.

SE OFRECEN dos inglesas para criada de cuartos y coser, manejadora, lavandera, todo trabajo en general. Tienen referencias, hablan español. Teléfono F-4653.
F3 4653 23 Junio.

SE DESEA colocar muchacha española para criada de mano, sabe coser un poco, servir bien a comedor. Tiene buenas referencias. M 7122.
F3 29089 20 Junio.

SE DESEA colocar una joven española para criada de mano, sabe un poco de cocina desea casa de morralidad. Informan A 2361. Tiene quien responda por ella.
F3 29087 20 Junio.

SE DESEA colocar joven española para habitaciones, sabe zurcir y planchar ropa fina de señora o para comedor, tiene referencias. Teléfono A 6465.
F3 S4654 20 Junio.

SE DESEA colocar una muchacha española, 18 años de edad; para limpiar o manejadora; tiene quien la represente. Teléfono F-4039.
F3 29084 20 Jn.

SE DESEA colocar una joven española para criada de manos o para manejadora. Teléfono A 4163.
F3 29144 20 Junio.

JOVEN española desea colocarse para cocinar y limpiar, sabe cumplir con su obligación, informan U 4669 Carmen.
F3 29140 20 Junio.

DESEA COLOCARSE una señora española de mediana edad, para cocinar o cuidar una casa. Tiene referencias. Informan: teléfono A-4271. Industria 4.
F-3 28900 19 Jn.

SE DESEA colocar una joven española de criada de manos o manejadora. Tiene quien la garantice. Informan Progreso 22. Teléfono M 7331.
F3 29063 19 Junio.

DESEA colocar joven española para cuarto y coser o comedor tiene referencias. Informan Tel. FA 2449. Reparto Almendares.
F3 29026 19 Junio.

JOVEN de color se coloca para manejadora o criada de cuartos, o cocinar, comida sencilla. F-4284.
F-3 28920 19 Jn.

DESEA COLOCARSE joven para criada de cuarto o comedor. Tiene buenas referencias. Informan: teléfono A-6116.
F-3 28928 19 Jn.

SE DESEA colocar una señora española. Sabe cortar y coser, o para los quehaceres de una casa. Tiene referencias y no duerme en la colocación. Teléfono I-2671.
F-3 S-4621 22 Jn.

DESEA colocarse una mujer de color, para cocinar, criada, manejadora o lavandera, para casa cubana que entienda inglés, o americana. Llame al FO-7058.
F-3 28957 19 Jn.

DESEA COLOCARSE una joven de color para cocinar o de manejadora. No le importa ir al campo. Tiene referencias. Teléfono A-9281.
F-3 28970 19 Jn.

DESEA COLOCARSE una señora de criada de manos o de cocinera, sin compromiso. Tiene recomendaciones de las casas donde ha estado. Calle Marquez número 5, Cerro. Teléfono I-1367.
F-3 28898 20 Jn.

DESEA COLOCARSE joven japonés, de jardinero o criado de manos. Informes: Neptuno 206-A. Telf. U-4291.
F-3 26769 21 Jn.

DESEA COLOCARSE una joven peninsular para cuartos o comedor. Prefiere la Habana. Tiene referencias de las casas que sirvió. Informan en Luz 52. Telf. A-9666.
F-3 28084 20 Jn.

F4. Manejadoras

DESEA COLOCARSE una señora joven de color para manejadora; habla inglés y español, muy formal y muy cariñosa con los niños. Sabe cumplir con su obligación; sabe de todo; es trabajadora; tiene buenas referencias. Informan: Vives 115. Pregunte por Matilde. Teléfono A-6344.
F-4 28911 19 Jn.

INGLESA MUY formal, con buenas referencias, desea colocarse de manejadora en casa cubana o americana. También va al Norte. Calle F y 17. Teléfono F-4427.
F-4 29224 21 Jn.

DESEA COLOCARSE manejadora fina. Habla inglés perfectamente. Informes: Cuatro 28. A-5560.
F-4 29265 21 Jn.

DESEA colocarse una joven de 15 años, teniendo su mamá que la representa. Para cuidar un niño y hacer alguna limpieza, si es necesario. Informan: Teniente Rey 89. Teléfono A-4045.
F4 29155 20 Jn.

F6. Chauffeurs

SE DESEA colocar chauffeur español, mecánico, en casa particular o de comercio, con 9 años de práctica. Entiende toda clase de máquinas y tiene referencias de donde trabajó. Teléfonos: F-1524—F-6475—F-2148.
F-6 28396 22 Jn.

SE OFRECE chauffeur de color para casa particular informes U 3895. Tengo inmejorables referencias.
F6 29050 19 Junio.

CHAUFFEUR ESPAÑOL, nueve años de práctica y con muy buenos uniformes, solicita colocación casa particular; es persona formal y respetuosa. Tiene quien garantice su comportamiento. Informes: Tel. FO-1235.
F-6 28909 19 Jn.

CHAUFFEUR mecánico español desea trabajar en casa particular. Tiene muy buenas recomendaciones no importa muy poco sueldo. Teléfono U 4021. Bello.
F6 29055 19 Junio.

CHAUFFEUR con excelentes referencias de la persona a quien sirve, que por tener que embarcar deja de servir, ofrece sus servicios por modesto salario. Informes: teléfonos I-1570 e I-1045.
F-6 28431 19 Jn.

JOVEN BLANCO, decente y respetuoso, con referencias buenas y varios años de práctica, desea colocarse como chauffeur en casa particular o para manejar carro. Tiene conocimientos en mecánica y no pretende ganar gran sueldo. Informan: teléfono A-3438. A cualquier hora.
F-6 29231 21 Jn.

SE DESEA colocar un joven mestizo, que habla castellano e inglés, muy decente, de chauffeur, en casa particular o comercio o de cualquier otra cosa. Tiene buenas referencias de las casas en donde ha trabajado. Preg. Guellenco. Teléfono U-5832.
F-6 29228 20 Jn.

CHAUFFEUR ESPAÑOL, desea colocarse en casa particular o de comercio. No le importa trabajo. Informan: U-2525.
F-6 29206 21 Julio.

CHAUFFEUR español desea colocarse en casa particular o comercio; es serio y sabe cumplir su obligación y tiene referencias. Teléfono F-2255.
F6 29165 20 Jn.

CHAUFFEUR se ofrece uno joven español, para casa particular o de comercio, sin pretensiones y con referencias. Teléfono A 3090. Antonio.
F6 29146 20 Junio.

F7. Costureras

JOVEN ESPAÑOLA, solicita colocación, para habitaciones y coser; está práctica en el servicio y tiene referencias. Teléfono F-2181.
F-7 28906 19 Jn.

MODISTA. Corta y cose por figurín toda clase de ropa de señoras y niños. Desea colocarse en casa particular. Teléfono F-3144.
F-7 29272 23 Jn.

F8. Oficinistas

TENEDOR DE Libros, con mucha práctica y buenas referencias, se ofrece para contabilidades por horas. Precios módicos desde $3.00 al mes. Cobián. I-4570.
F-8 27770 21 Jn.

SEÑORITA, Mecanógrafa al tacto, desea colocación en oficina o casa de comercio. Teléfono A 0493 Rayo 37.
F8 29017 25 Junio.

JOVEN mecanógrafo, solicita empleo en oficina o casa comercial. Teléfono I 6231. Por Jiménez.
G-8 28826 19 Jn.

TENEDOR DE Libros, con muchos años de práctica e inmejorables referencias, solicita y se hace cargo de toda clase de contabilidades desde cinco pesos mensuales. Telf. M-2971.
F-8 26890 4 julio.

TENEDOR de Libros, español, muy experto y conocido entre el comercio, se ofrece en horas libres. Avisos: Obispo 52. Alvarado. Teléfono A-2298.
F-8 27448 22 Jn.

SRTA. TENEDOR de Libros, mecanógrafa, se haría cargo de contabilidad por horas o fijo. De extricta moralidad. Teléfono I-5964.
F-8 21255 27 Jn.

JOVEN ESPAÑOL desea colocación en oficina de comercio vendedor, cobrador o cosa análoga. Díaz. Telf. F-5945.
F-8 29194 21 Jn.

JOVEN MECANOGRAFO. Solicita empleo en oficina, comercio o cualquier trabajo análogo; apto para todo. Telf. I-6231, por Jiménez.
F-8 29200 21 Jn.

F10. Varios

UN MUCHACHO de 18 años desea colocarse de cualquier cosa, entiende algo de mecánica. Informan Virtudes número 81 altos.
F10 29145 20 Junio.

SE DESEA colocar una española de mediana edad para criada de mano o manejadora; es cariñosa con los niños; no importa ir al campo, quinta o clínica; desea casa de moralidad; tiene quien la recomiende. Tel. U-5059.
F10 29101 20 Jn.

SE OFRECE un matrimonio español con buenas referencias de su honradez y persona seria. Ella es persona fina y sabe zurcir y coser y todos los quehaceres de una casa y él para cuidar jardín y cualquier trabajo que se necesite. Dirección: ferretería La Alemana, Monserrate 113. Teléfono M-2616.
F10 29100 20 Jn.

SE OFRECE un matrimonio español para encargado de una casa de inquilinato. Con referencias. Informan Sol 84. Teresa.
F10 29080 20 Junio.

HABLA INGLES y castellano y desea colocarse con una familia cubana para intituriz y sabe poco coser, una señora inidiana, que va al campo. Zanja 137 letra L.
F10 29102 19 Junio.

SE OFRECE joven español para jardinero, puede hacer otros trabajos, sabe fregar máquinas o cualquier otro trabajo, tiene recomendación. Telfs. A-4795 A-4792.
F-10. 29105. 21 Junio

MATRIMONIO ESPAÑOL, sin familia, se desea colocar. El de chauffeur, ella para criada; entiende algo de cocina. El maneja cualquier máquina. Conoce bien la ciudad y el tráfico. Tienen buenas recomendaciones de las casas que han trabajado. Son muy cumplidores. Vives 81. Telf. A-7466.
F-10 28788 19 Jn.

DESEA COLOCARSE en Hospital o quinta o casa particular, una señora muy práctica en el cuidado de enfermos. Teléfono U-6436.
F-10 28754 21 Jn.

LAVANDERO japonés, desea colocarse cualquiera tintorería. También sabe algo teñir. Simón. 10 de Octubre 398 1|2. I-2895.
F-10 28404 19 Jn.

SE OFRECE español de mediana edad para portero o sereno. Informan en Acosta 32 altos. Habana.
F-10 28076 20 Jn.

SEÑORA ESPAÑOLA desea colocarse en casa particular, para cuidar casa de familia que vaya de temporada. Teléfono F-1526. Referencias: F-2335.
F-10 28902 19 Jn.

DESEA COLOCARSE un joven español de lavandero en tintorería o ayudante cocina o fregador. No le importa ir al interior y tiene referencias Telf. A-4792.
F-10 28959 19 Jn.

VENDEDOR. Se ofrece a comerciantes e industriales. Maneja auto. También viajaría. Informes: U-3197.
F-10 28964 19 Jn.

SE DESEAN colocar tres jóvenes de color, del campo, una para cualquier trabajo y dos para coser. A-5227.
F-10 29191 21 Jn.

SEÑORA DE compañía, mediana edad, desea encontrar familia que embarque para New York o Europa. Se hace cargo de toda clase de trabajo, cuidar niños y enfermos. Está acostumbrada a viajar. Dirijase a R. Ll. Sitios 26, segundo piso.
F-10 29212 21 Jn.

JOVEN, HABLA inglés. Desea colocarse de intérprete o dependiente hotel; muy práctico. Sabe servir a la rusa. Escribir Luis Quicé, Martí 30, Surgidero de Batabanó.
F-10 29221 22 Jn.

SE OFRECE un carpintero para toda clase de trabajos de carpintería. Teléfono F-5852.
F-10 28987 19 Jn.

SE OFRECE español mediana edad portero, sereno, encargado, criado, sabe cuidar enfermos, cualquiera clase trabajo. Tiene referencias. Teléfono I 2382.
F10 29007 19 Jn.

SE DESEA colocar una joven blanca del país para limpiar por horas o ayudar a los quehaceres de una casa. Tenerife 90.
F10 29008 19 Junio.

SE DESEA colocar una joven blanca del país, para limpiar gabinete atiende al teléfono. Tenerife 90.
F10 29009 19 Jn.

G AVISO OPORTUNO

G- 1—Religiosos
G- 2—Oficiales
G- 3—Agencias de Colocaciones
G- 4—Saldos
G- 5—Arrendamientos
G- 6—Pérdidas
G- 7—Para las Damas
G- 8—Para el Hogar
G- 9—Enseñanza
G-10—Interés General

G1. Religiosos

LA ARCHICOFRADIA DE NUESTRA SRA. DEL PERPETUO SOCORRO

Invita a la novena y rosario, que empieza el día 8 a las 7 1|2 a. m. El último día de la novena se cantará una Salve. El domingo 17 la fiesta a las 8 1|2, misa solemne de tres padres y sermón por el Padre Amigó. La presidenta camarera y el párroco suplican asistan a la fiesta.
G-1 27027 19 Jl.

C3. Establecimientos

AGENCIA "LA UNION"

De Marcelino Menéndez, treinta y un años de establecida. Es la única que en cinco minutos facilita todo el personal con buenas referencias. Llamen al teléfono No. A 3318. Habana 114.
G3 S4266 2 Julio.

G5. Arrendamientos

TOMO EN arrendamiento dos caballerías de tierra, llana toda laborable, con agua abundantísima de pozo con manantial inagotable. Contrato no menor de diez años. J. E. Suárez. A y Calzada, Vedado.
G-5 27837 9 Julio.

G6. Pérdidas

SE HA perdido una perrita maltesa, color carmelita claro, tiene el pecho blanco y entiende por motica, al que la entregue en Gervasio 118 bajos esquina a San Rafael será gratificado.
G6 29119 19 Junio.

G7. Para las Damas

DISTINGUIDAS señoras: el cabello corto da a la mujer un aspecto de eterna juventud y belleza; también fresco higiénico y saludable. Por tanto, tendré mucho honor en atender su aviso al A 4478. Garantizandole mis trabajos. Molina.
G7 24625 22 Junio.

MODISTA competente y con gran práctica en trajes de señora y de niños. Desea casa particular para coser. Puede hacer bordados. Hospital número 10, altos.
G-7 29225 21 Jn.

PELUQUERA, PEINADORA Y MANICURE

Ofrece sus servicios exclusivamente a domicilio. Melenas: 40 centavos; Rizado Marcel 50 centavos; Manicure 40 centavos; Arreglo de Cejas 40 centavos. Masaje con los productos Bonulila. Será usted atendida con esmero y prontitud llamando al teléfono I 3523.
G7 28692 24 Junio.

MECANICO F. G. Santos. Limpia y arregla máquinas coser, cocina gas y calentadores. Precios un peso cada cosa. Corrales 20, teléfonos A 7416. A 4519.
G7 28866 25 Junio.

MANTONES de Manila; mantillas, peinetas españolas; trajes típicos de todas naciones, pinturas, maquillajes para artistas de teatro y cine. Alquiler de disfraces para carnaval de todas clases y estilos, los alquila PILAR, Virtudes 28 entre Aguila y Amistad. Teléfono M-9392.

FUERA canas. Obtenga un hermoso color negro o castaño usando "La Favorita", tintura instantánea y vegetal, a base de Quina. Estuche: $1. De venta en boticas y sederías. Depósito: Peluquería PILAR. Virtudes 28. Teléfono M-9392.

CORTE de pelo a sus niños por expertos peluqueros, estilo americano y francés. Niños, 50 centavos. Niñas, modelo "Garzón. Niños "Juana de Arco", 50 centavos. Señoritas, 80 centavos. Peluquería PILAR, Virtudes 28. Teléfono M-9392.

PILAR. Peluquería de señoras y niños. Peinados $1; masajes 50 centavos; manicure 50 centavos; lavado de cabeza 50 centavos; teñido del cabello desde cinco pesos. Trenzas, moños postizos, cabello. Virtudes 28. Teléfono M-9392.
G-7 24989 23 Jn.

MASAJE FACIAL ES PELIGROSO

A menos que se lo dé por manos expertas. Mme. Weber recién llegada de Europa, es experta en el masaje facial y puede garantizar la eficacia de sus métodos científicos, para quitar las arrugas de la cara, especialmente de los ojos y del cuello. Todos los tratamientos se pueden dar en su propio hogar. Se puede arreglar a la hora conveniente llamando al teléfono A-0348.
G-7 28419 20 Jn.

G9. Enseñanza

CURSO DE Inglés, por correspondencia. J. Mora González, Marqués González No. 5. Envíe sellos para informe.
G-9 28944 20 Jn.

SEÑORITA AMERICANA que ha vivido en París, ofrécese para dar clases de inglés y francés. F-2202.
G-9 28990 28 Jn.

PROFESOR GRADUADO en Madrid y París. Clases a domicilio. Primera y segunda enseñanza. Bachillerato, gramática, geografía, Historia, literatura, física, francés. Sr. Cid. Teniente Rey 38. Telf. M-7519.
G-9 28966 1 Julio.

GRATIS. CLASES DE MECANOGRAFIA

Desde el 15 de Junio hasta el 31 de Diciembre de 1928, únicamente admitimos hasta 50 alumnos, acuda antes de que llenemos el cupo.

CLASES

Taquigrafía "Pitman" (auténtica); teneduría de libros (partida doble); ortografía práctica; gramática y aritmética; inglés, (competente profesor). Todo el que tome una de estas clases y pague cinc opesos al mes, tiene derecha a la clase de mecanografía gratis, una hora diaria.

¡APROVECHE ESTA OFERTA!

Profesorado idóneo, academia de comercio autorizada por decreto No. 1966, del Honorable señor Presidente de la República. Otorgamos títulos.

INSTITUCION NACIONAL "PITMAN"

Concordia número 4 (bajos). Entre Amistad y Aguila.
G-9 28937 21 Jn.

INGLES

Clase diurna o nocturna, de este útil y necesario idioma, profesor de experiencia, enseñanza como preparatoria para el Instituto o comercial práctica, todo alumno que ingrese para la clase de inglés, desde el 15 de Junio hasta el 31 de Diciembre, le damos la clase de mecanografía gratuitamente. Beneficiese con esta oferta, matriculese. Institución Nacional "Pitman". Concordia número 4, (bajos).
G-9 28939 26 Jn.

CURSOS POR CORRESPONDENCIA

¿Desea usted hacerse profesional en una de estas materias? Escríbanos y le enviaremos prospectos. Procurador, comadrona, perito mercantil, contador judicial, contador mercantil, cajero, empleado de banco, comisionista, agente vendedor, empleado de comercio, gerente comercial, químico industrial, Derecho comercial, caligrafía, ortografía, mecanografía, gramática, aritmética. Taquigrafía, teneduría de libros, correspondencia. Otorgamos títulos autorizados según decreto número 1966. Envíenos diez centavos en sellos de correo y recibirá informes. Profesorado idóneo. Enseñanza garantizada. Institución Nacional "Pitman". Concordia número 4 (bajos). Habana.
G-9 28939 26 Jn.

PREPARAMOS para ingreso Instituto y Escuela Normal éxito seguro. Precio módico. Informan Suárez 101. Tel. M-3727.
G-9 S-4558 23 Jn.

PROFESORA FRANCESA, dá clases de francés y de inglés a domicilio. Precios de verano. F-2112. o FO-2531.
G-9 27515 22 Jn.

PROFESOR ESPAÑOL, con estudios superiores universitarios; dá clases a domicilio, bachillerato; especial física, química, Historia Natural. Telf. U-1727.
G-9 28633 20 Jn.

COMPETENTE profesora de Corte y Costura, se ofrece para clases a domicilio. Sistema moderno. Enseñanza práctica y rápida. Teléfono M-9063—A-2000.
G-9 28267 13 Julio.

PROFESORA de Instrucción recibida, se ofrece para clases de primera y segunda enseñanza, por un sistema práctico y rápido. Para informes: Telf. M-6557.
G-9 28605 21 Jn.

COLEGIO "SAN ELOY"

Primera Enseñanza. Preparatoria, Bachillerato, Idiomas, Carreras Especiales y Comercio. Se admiten internos, medio internos y externos. Primelles 20, Cerro. Habana. Teléfono I-6002. Pida prospectos.
E-705 Indf. 9 my.

SEÑORITAS CRUZ, competentes profesoras tituladas en violín, mandolina, teoría y solfeo, con gran experiencia profesional y garantizando el adelanto del alumno, dan clases a domicilio y en su casa. Teléfono A-4060.
G-9 28615 21 Jn.

Colegio Moderno María Teresa de la Fuente. Bachillerato, cursillo de verano, profesores graduados y especialistas en cada asignatura. Residencia para señoritas. Malecón 333, entre Gervasio y Belascoain.
G-9-S 4435 24jn

PROFESORA DE INSTRUCCION

Elemental y superior, con muy buenas referencias y gran práctica, se ofrece para dar clases a domicilio. Avisos al teléfono U-1473.
G-9 28459 23 Jn.

ACADEMIA "MORALES"

Avenida de Menocal 102, (Infanta.) Directores: Carlota Morales de Gutiérrez y Federico Gutiérrez Alberti. Clases diurnas y nocturnas. Primera y segunda enseñanza. Clases de Comercio, Ortografía, Práctica, Aritmética, Mecanografía, Taquigrafía e Inglés. Mecanógrafos en un mes, enseñándoles toda clase de trabajos de oficina y distintos sistemas de máquinas de escribir. Pupilos, medio y tercio pupilos y externos. Se hacen toda clase de trabajos en máquina con expertos mecanógrafos. Telf. U-3756.
G-9 28452 23 n.

COLEGIO "LA GRAN ANTILLA"

De 1a. y 2a. Enseñanza.

(Incorporado al Instituto de Segunda Enseñanza de la Habana.)

CURSILLO DE VERANO

Las clases del cursillo darán comienzo el lunes 18 de Junio, explicándose durante el tiempo reglamentario todas las asignaturas, por profesores titulares de reconocida competencia. Clases diurnas de todas las asignaturas. Clases especiales diarias de Mecánica, Calado, Optica y Electricidad, en horas distintas. Prácticas de Física y Química, por los profesores respectivos. Unico Colegio que cuenta con Laboratorios completos de Física, Química e Historia Natural. Se admiten internos y medio internos. Externos de ambos sexos. Calle 6 número 9 (Vedado) entre Línea y 11. Telf. F-5069.
E-1257 30 Jn

PROFESORA de Solfeo y Piano, primer premio del Conservatorio Nacional. Precio convencional. Jesús María No. 94. Telf. M-6528.
G-9 S-4408 30 Jn.

PROFESORA

Da clases de solfeo, piano y taquigrafía, y mecanografía en su domicilio. Perseverancia 16. Teléfono M 1384.
G9 S4320 30 Junio.

PROFESOR DE ALGEBRA

especializado en preparación para el Instituto, da clases a precios moderados. señor Núñez, teléfono M 2111, de 4 a 6 p. m.
G9 27292 26 Junio.

Gran Academia Comercial de Idiomas, Taquigrafía y Mecanografía, Unica premiada en el concurso Profesional celebrado el 28 de mayo de 1922. Colegio elemental y superior. Director: Luis B. Corrales. Loma de la Iglesia de J. del Monte. Teléfono I-2490. Clases de día y de noche. Internos. En todas las librerías y en esta Academia se vende la única Aritmética Mercantil, práctica, con problemas de Teneduría de Libros. Más útil y más barata que se conoce.
E 1768 Ind 1 ag.

BAILES MODERNOS

Aprenderá rápidamente con el profesor chileno R. Cañas, el preferido de la distinguida sociedad por su seriedad y competencia. Empedrado 75.
G-9 28037 21 Jn.

PROFESORA francesa con título y referencias, dá clases de su idioma a domicilio. Prepara el bachillerato y enseña prácticamente a las personas que viajan. Da clases de sombreros. FO-2209.
G-9 27798 24 Jn.

PROFESORA CANADIENSE

Con larga experiencia. Dá clases de inglés a domicilio. Prepara para los exámenes del Instituto. Tiene título y referencias. Mary Crisp. Teléfonos U-1508 y U-5173.
G-9 28043 26 Jn.

GUITARRISTA, concertista español. Dá clases de solfeo y guitarra, y transcribe otras de piano para ejecutarlas en ese delicado instrumento. Obrapía 50 altos. Telf. A-4598.
G-9 27460 25 Jn.

PROFESORA DE FRANCES

con largos años de práctica garantiza conversación en corto tiempo. Referencias inmejorables Malecón 328. Teléfono U 3607.
G9 27921 25 Junio.

PROFESOR Valdés Goñi, 1a. y 2a. Enseñanza. Clases a domicilio y colegios. También corresponsal, secretario, corrector de pruebas, sabe inglés. Referencias. Campanario 43, altos. Telf. A-4153.
G-9 28757 25 Jn.

PROFESORA Alex González. Completa su educación aprendiendo piano, mandolina, taquigrafía, mecanografía, Galiano 70 altos, teléfono A 0855. Alumna matriculada en música, tiene gratis pintura o labores.
G9 28148 21 Junio.

CONSERVATORIO Carnicer, Sucursal de la Víbora. Directoras: las competentes Profesoras Superiores señoritas Ferreira. Piano, solfeo y armonía elemental y superior. Enseñanza seria, eficiente. Se dan clases a domicilio. Precios módicos. Estrada Palma número 10. Telf. I-3239.
G-9 27235 5 Julio.

ACADEMIA PARA COMADRONAS

Vives 144. Teléfono M 7467. Preparatoria para exámenes de ingreso. Repaso a las alumnas de Primero. Segundo y tercer año de obstetricia.
G9 27220 20 Junio.

DOCTOR EN Ciencias Físico-Matemáticas y Físico-Químicas, Ingeniero Civil, Ingeniero Agrónomo, con veinte años de práctica en la enseñanza y con referencias, se hace cargo de la preparación para los exámenes de Septiembre en el Instituto de las siguientes asignaturas: Agricultura, Física, Química y Matemáticas. Informan: I-4943.
G-9 28627 21 Jn.

AHORA

Se están formando nuevas clases colectivas del inglés a precios muy reducidos del verano. Hay clases por el día y por la noche. Profesores y profesoras expertos. También hay clases en Francés y Alemán.

INSTITUTO INTERNACIONAL DE IDIOMAS

Neptuno 30 altos. Entrada por Industria.
G-9 25562 27 juulo.

Academia de inglés "ROBERTS"

MALECON 31

Clases nocturnas: seis pesos mensuales. Clases particulares por el día en la Academia y a domicilio. ¿Desea usted aprender pronto y bien el sistema inglés? Compre usted el METODO NOVISIMO ROBERTS, reconocido universalmente como el mejor de los métodos hasta la fecha publicados. Tercera edición pasta: $1.50.
E-1043 ind. 5 my

ACADEMIA PARRILLA

Profesora Caridad González garantizada la enseñanza, devolviendo el importe de su pago y gasto en mi academia si no cumplo lo que aquí voy a ofrecer, enseño corte, costuras de señoras, caballeros, menores; en corte y costura estoy al alcance de lo que usted desee: con mi enseñanza práctica en un mes cortará y coserá todas las costuras de su casa con la teoría para título dos meses, igual sombreros prácticos y con teoría, para títulos dos meses; fajas modernas, título si lo desean, cortar por maniquí; bordar a máquina y toda clase de labores a mano, igual medallones o cuadros frutas y sus moldes. Se hacen ramos de azahares, cestos bandejas, toda clase de flores, trabajos de laca japonesa; se pueden pintar desde cristal o lo que deseen; enseño a hacer armaduras de pantalla y forrarlas; clases en la Academia y a domicilio por correspondencia de todo. La pintura aurora al óleo, acuarela y escarcha: si desea la aguja, hacer dobladillo de ojo sin sacar hilo. Pida informes a San Miguel 183, letra C. Teléfono U-2758. Aramburo y Soledad. Se vende el método Sistema Parrilla.
G9 29097 24 Jn.

INGLES, TAQUIGRAFA

Teneduría, Mecanografía, matemáticas, dibujo lineal y mecánico. Enseñanza a domicilio por el Profesor Francisco Heltzman, Reina 30, altos. Honorarios: 10 pesos mensuales. Se dan más informes por escrito o personal.
G-9 28134 11 Julio.

INGLES EN TRES MESES

Inglés, Profesor reputado. Tiene horas desocupadas, nuevo método, fácil. Aprender es invertir. Haga una buena inversión. Llame I-2914. De 1 a 9 a. m. San José 215 (altos).
G-9 28121 11 Julio.

CLASES INDIVIDUALES, DIA Y NOCHE

Teneduría, aritmética, caligrafía, redacción, todo $8.00 mensuales. Inglés, taquigrafía Pitman, mecanografía, ortografía, $8.00. Diploma y empleo final. Profesor Tizol. Belascoaín 195. Teléfono M-1803.
G9 23993 19 junio.

PROFESORA DE SOLFEO

Teoría y Violín, corte y costura, corsets, sistema Martí, bordados en todas clases a mano y máquina, sombreros por figurín. Da clases en su casa y a domicilio. Tiene todos sus títulos. Telf. A-9725.
G-9 S-4164 30 junio.

PROFESORA con mucha experiencia colegios. Americana. Da lecciones de inglés. Animas núm. 1, Apto. 209. A 9966.
G9 25404 25 Junio.

BECAS, INGLES, Mecanografía, Ortografía, Taquigrafía, Aritmética y Piano, todo $5.00. Mecanografía en un mes $5.00. Mecanografía, Ortografía, Taquigrafía y Aritmética, $3.00. Canto, $5.00. Piano, $3.00. Clases día y noche. Pagos adelantados. San Miguel No. 75.
G-9 S-4314 5 Julio.

ACADEMIA DE FRANCES, PIANO, LABORES DE MANO

Se dan clases a domicilio y en la academia, con profesor y profesora titulados en París. Inmejorables referencias. Se hacen traducciones. Calle 4 No. 253, entre 25 y 27. Teléfono F-2658.
E-994 Indf. 1 my.

BAILES, WILLIAMS, M-3643

Aprenda cinco diferentes bailes-salón. Los que quiera: $10. Clases hasta dominarlos todos. Clases piano. Al mes toca si practica. Casa particular. "The Williams". M-3643
N 21133 31 junio.

G10. Interés General

SE NECESITAN de 115 a 125 litros de leche garantizada. Se paga diario razón: Lamparilla y Aguacate, ferretería.

Se vende un puesto de leche, 100 litros de reparto, casas buenas. Pueden comprobar. Villegas y Aguacate, ferretería.
G-10 28943 19 Jn.

INDUSTRIAS DE GOMA

Necesito comanditario poco capital, tengo maquinaria y accesorios pero necesito hacer instalación adecuada. Toda la producción es seguro venderla al contado sin dificultad. Escriban al Apartado 1663 inicisles A y G.
G10 29047 19 Junio.

EL RENACIMIENTO

Se barniza toda clase de muebles a mufieca, especialidad en pianos, pianolas y Victrolas; esmaltamos, laqueamos y doramos en todos colores, tapizamos y enceramos, embasamos para todas partes garantizamos el trabajo a precio sin competencia. Puede avisarnos en ésta su casa Angeles número 45, o al teléfono M-2259.
G10 29167 20 Jn.

MAQUINAS de coser, bicicletas y fonógrafos; especializamos en reparaciones y tenemos repuestos. Compramos y vendemos. Pichel y Cía. Aguacate No. 50. Teléfono A-3780.
G-10 S-4373 7 Jul.

A LOS QUE VIVAN EN EL INTERIOR DE LA REPUBLICA

En 24 horas tramitamos antecedentes penales, pasaportes, certificaciones, e inscripciones de nacimientos. Vilasuso y González. Oficios 12. Apto. 227.
G-10 S-4391 23 Jn.

A USTED LE CONVIENE visitar las Oficinas del Bureau General de Negocios sitas en Trocadero 25 (altos), en esta capital.

PORQUE si es propietario, allí le informarán la forma y manera de administrar sus propiedades con absoluta garantía para sus intereses, con economía, comodidad y completamente gratis.

PORQUE, si quiere dar o necesita tomar dinero en hipoteca en todas cantidades, allí se le toma o facilita en la forma más sólida y ventajosa que nadie puede imaginarse.

PORQUE, si tiene usted necesidad de practicar cualquier clase de diligencia, lo mismo civiles, que comerciales, que judiciales, etc., etc., allí como en ninguna otra parte, lo pueden dirigir personas aptas y competentes hasta que logre obtener lo que desea, lo mismo si se trata de celebrar un matrimonio, que practicar un inscripción de nacimiento. (a cualquier edad) de obtener una carta de ciudadanía cubana, un pasaporte, la legitimación de hijos naturales, el cambio, abdicación de nombres y apellidos, que si se trata de adquirir un título de chauffeur, una licencia de armas de fuego, un nombramiento de Guarda-Jurado, de Vigilante Especial o Nocturno, una certificación de antecedentes penales, un divorcio y cualquier clase de asunto que haya necesidad de ser gestionado o tramitado en las Oficinas del Estado, la Provincia, el Municipio o ante los Tribunales de Justicia.

SE GARANTIZA la más absoluta discreción, formalidad y rapidez en todos los asuntos que se nos confíen.

BUREAU GENERAL DE NEGOCIOS
Trocadero 25 altos. Teléfs. A-1653 y A-9361.
G-10 S-4348 30 Jn.

CASA ANGEL M. GARCIA

Taller de dorar muebles y objetos de arte; doramos con oro 18 y 22 quilates y medio; decoramos salones particulares y sociales en todos los estilos y gustos; se dan presupuestos y hacemos muestras. Tenemos garantías de las mejoras casas comerciales y particulares. No confíe en supuestos doradores. San Miguel No. 158 (antiguo.) Telf. U-5376.
G-10 S-4335 6 Julio.

"LA ESTRELLA", TALLER DE tapicería, Cortinas, fundas para muebles, barnizado, esmaltado y reparación de muebles. Se garantiza el trabajo. Precios módicos. Concordia 123. Teléfono M 3614.
G10 S4324 20 Junio.

MECANICO INSTALADOR. A-7615

Cuando tenga que reparar o instalar cocinas de gas, calentadores, bombas, neveras, servicios sanitarios, llámeme. Obtendrá un servicio rápido, eficiente y económico. M. Castro. A-7615.
G-10 25976 29 junio.

H AVISO ESPECIAL

H- 1—Hoteles
H- 2—Casas de Huéspedes
H- 3—Comidas a domicilio
H- 4—Bancos y Banqueros
H- 5—Clínicas y Sanatorios
H- 6—Acciones, Bonos, Valores
H- 7—Dinero e Hipotecas
Se toma
H- 8—Dinero e Hipotecas
Se ofrece
H- 9—Cambios
H-10—Miscelánea

H1. Hoteles

HOTEL Capitolio se alquilan habitaciones y departamentos desde 15 pesos en adelante son muy frescas. Prado 113 frente al Capitolio.
H1 29091 25 Jn.

PALACIO TORREGROSA HOTEL

Palacio de residencias con mobiliario a base sanitaria y confortable. Amplios departamentos con baño, se alquilan por semanas o meses. Compostela. 65.
H-1 28010 1 Julio.

"MAISON ROYALE"

Calle 17, esquina a J. Vedado. Se alquilan cuartos amueblados, con o sin comida, a precios de situación. Y se admiten abonados al restaurant.
H1 26595 30 Junio.

HOTEL MAJESTIC

El más fresco, el de más confort y el más económico. No tenga usted casa puesta, véngase a vivir al "Majestic", y se evitará las molestias que la casa origina y ahorrará dinero. Habitaciones con baño privado desde 30 pesos en adelante. Servicio de restaurant a la carta y por abono. Para familias precios convencionales. Belascoaín 5. Centro privado: U-1081—U-1082.
H-1 28320 22 Jn.

HOTEL VENECIA

Departamentos y habitaciones con baño privado, excelente comida; precios de verano, abonados al comedor. Campanario No. 66, esquina a Concordia. Teléfono M

YA ESTA TODO LISTO PARA LA REGATA TRANSOCEANICA NEW YORK-SANTANDER QUE EMPEZARA EL 30

ACTUALIDAD ESPAÑOLA

UN MISTERIO. UNA REPLICA. UN ELOGIO

Por RAFAEL SUAREZ SOLIS

¿Qué pasa en Cataluña? Un día se suspende una conferencia de don Francisco Cambó, anunciada con el tema "La revalorización de la peseta". Asunto económico con cambio, a la par, en la política. Otro se dan órdenes para que las enseñanzas y las prácticas de la religión se prohiban cuando se realicen en catalán. Conflicto, asimismo, político. Más tarde se castiga a don Marcelino Domingo por recibir demasiadas visitas en el sanatorio donde convalecía. Más política. Ahora la policía invade el domicilio del Orfeón Graciense, incáutase de la bandera catalana, se clausura el local, se disuelve a la directiva y se multa a la sociedad con mil quinientas pesetas. Indudablemente, otro conflicto político.

Cuando yo salí, hace unos meses, de España, Barcelona era la inquietud de aquellos días en Madrid. ¿Qué pasa en Barcelona?, se preguntaba todo el mundo. No pasa nada, replicaba el Gobierno. Pasa, decían los "bien informados" guiñando un ojo... Me costaba algún trabajo creer "lo que pasaba", porque era algo así como eso que dicen que va a pasar todos los días y no acaba de pasar. A poco de llegar a la Habana, un cablegrama informaba que en Barcelona la vida era una delicia como "ciudad alegre y confiada". Sólo que el Gobierno había removido algunos militares y pasado a la reserva a otros. Pero eso ocurre todos los días en los cuarteles.

Con estos datos, indiscutiblemente, no hay quien se comprometa a hacer comentarios. No se haría otra cosa que darle a una crónica valor de chisme de mentidero. Y los mentideros políticos están bastante desacreditados. Quédese el comentario en pregunta. ¿Qué pasa en Barcelona?

Mi luchadora e inteligente amiga Aida Peláez de Villa-Urrutia me anima a seguir a Miguel Servet, el médico y filósofo español descubridor de la teoría de la circulación de la sangre, en su calvario de sabio perseguido por Calvino. Quiere que explique cómo Servet encontró entre los religiosos católicos, a pesar de sus ideas panteístas, apoyo en sus vicisitudes, sustento en sus miserias y aliento en las investigaciones científicas que habían de darle, pasado el tormento y corriendo el tiempo reparador, gloria universal y eterna.

La ocasión no es ésta para tan largo y romántico estudio. Ahora traje a cuento a Servet con motivo del centenario de Harvey, anatómico inglés a quien se conmemora como el autor de la teoría que ya había inventado el médico de Aragón.

Creí haber probado; o mejor dicho: recogido las pruebas que señalan irrefutablemente a Servet como el autor del descubrimiento. Cuando he aquí que mi compañero Juan Beltrán, peligroso como buen hurga-archivos, nos viene con el cuento de que ni Harvey ni Servet, sino un albeitar de Burgos, Francisco de la Reina, quien publicó en 1532 —cinco años antes que Servet, treinta y nueve de la Cesalpino, cuarenta y dos de la de Fabricio y noventa y seis de la Harvey—una obra titulada "Libro de Albeitería", en la cual, según Beltrán, el albeitar español descubrió y explicó la circulación de la sangre. Refuerza su opinión copiando lo siguiente del "Libro de Albeitería": "Si te preguntasen por qué razón cuando desgobierna un caballo de los brazos o de las piernas sale la sangre de la parte baja y no de la parte alta, responde para que se entienda esta cuestión: Habeis de saber que las venas capitales salen del hígado y las arterias del corazón; y estas venas capitales van repartidas por los miembros de esta manera: en ramos y miseraicas, por las partes de afuera de los brazos y piernas y van al instrumento de los cascos (vasos) y de allí se tornan estas miseraicas a influir por las venas capitales, que suben desde los cascos por los brazos a la parte de dentro. Por manera que la sangre anda en torno y en rueda por los miembros, y unas venas tienen por oficio de llevar el nutrimiento por las partes de fuera y otras por las partes de dentro, hasta el emperador del cuerpo, que es el corazón, al cual todos los miembros obedecen".

Con perdón de Beltrán, hasta aquí yo no veo el descubrimiento de la teoría circulatoria. Se dice, sí, que la sangre circula, pero no "por qué circula", o sea la teoría. Que circulaba ya lo sabía el primer hombre que oyó latir la sangre en el oído apoyada la cabeza en un cojín, y el primero que se la viera brotar de una herida. Lo que se perseguía—y no se sabe que otro lo descubriera antes de Servet—son las razones anatómicas de esa circulación, el sistema orgánico que la determinaba. La teoría fué impuesta cuando Servet habló, demostrativamente, en su obra de "Trinitatis Erroribus" de "la impermeabilidad del tabique del corazón". Entonces fué el explicar "teóricamente" que "del ventrículo derecho pasa por la arteria pulmonar a los pulmones, y de allí a la arteria venenosa, o vena pulmonar, y a la aurícula y al ventrículo izquierdos, desde donde es llevada por la aorta a todas las partes del cuerpo". Libro V de "Trinitatis Erroribus".

Ya ve el amigo Beltrán que son cosas distintas las del albeitar y la del médico. Reina sabía que el coco tiene agua. Servet nos dijo, antes que nadie, por dónde le entra el agua al coco.

Lo del elogio de que aviso en el título viene de España directamente a prenderse, como una alta condecoración, en el prestigio de la cultura de Cuba.

"La Gaceta Literaria", uno de los papeles más agudos y alertas de cuantos se editan actualmente en España, recoge, en un largo y atento artículo, una noticia intelectual cubana: la de la conferencia pronunciada por Jorge Mañach en la tribuna ilustre de la Institución Hispano-Cubana de Cultura conmemorando el centenario de la muerte de Goya.

El elogio es tan franco que de ningún modo más exacto se pondera como reproduciendo los párrafos principales de la crónica. Que dicen: "Tuvo Goya en América una repercusión extraordinaria. Los más finos espíritus han oficiado exégesis en honor del gran artista. Y es sintomático que ahora—igual que el año pasado con Góngora—hayan sido los jóvenes los más decididos y los más perspicaces. Asistimos, con gozo, al triunfo de la juventud. En todos los sitios, los jóvenes—la temida vanguardia—son los que dan la norma pura de conducta frente a los acontecimientos. Sus voces, sus opiniones—desde las tribunas, desde los periódicos, desde las revistas—suelen ser las únicas contribuciones certeras al imperativo de los hechos. Los jóvenes están demostrando que no sólo tienen una visión clara del porvenir, sino que saben, igualmente, transitar con perspicacia por entre las brumas históricas del pasado.

"Jorge Mañach, el gran escritor cubano, ha dado una espléndida conferencia sobre Goya. La Institución Hispano-Cubana de Cultura, organismo eficaz y vigoroso, abrió su tribuna—llena de prestigio—al distinguido conferenciante. Mañach es un joven maestro. Pertenece a esa juventud de hoy, tan capacitada y tan prometedora. Su conferencia es una de las mejores páginas que se han escrito en el Centenario de Goya. Documentada. Minuciosa. Llena de aciertos y de originalidades. Reproduciremos algunos párrafos para dar una idea—limitada—del mérito de la disertación".

Dicho esto en "La Gaceta Literaria" y redactado—como no me cabe duda—por Benjamín Jarnés, el elogio es de "ya está dicho". Lo reproduzco con cierta vanidad. Andábamos por hace algunos años, allá cuando el mozo empezaba a tender de las ventanas de la prensa habanera la ropa limpia de su estilo y su pensamiento, bien lavados con la aséptica legía de la cultura, cuando ya me tentó el presentimiento a suponerle transcendente, lo que hice en un artículo publicado en "El Fígaro" con el título "El caso de Mañach".

El caso aquel es hoy en día una cosa muy seria.

La Policía Invade el Local Social del Orfeón Graciense, en Barcelona, Clausurándolo Incautándose de la Bandera Catalana y Dando 5 Días de Plazo Para Formar Otra Directiva

La tensión existente hace tiempo en los ánimos catalanes, con motivo de la agudizada cuestión regionalista avívase más que nunca a causa de las disposiciones gubernativas

BARCELONA, junio 18 (U.P.) — Acaba de darse en esta ciudad un hecho que agravará considerablemente la tensión que existe en los ánimos con motivo de la cuestión regionalista, avivada ahora más que nunca por las disposiciones que toma la autoridad contra los centros y las corporaciones de ese carácter.

En la populosa barriada de Gracia, de esta ciudad condal, la policía invadió el domicilio del Orfeón Graciense, incautándose de la bandera catalana que lucía en el salón principal del local. Sabido es que los orfeones son entidades clásicamente regionales, que cantan principalmente en el idioma de la localidad y que sus canciones ensalzan y recuerdan a las imaginaciones populares leyendas y consejas de la región. Son particularmente entidades literario-musicales.

Además de la actuación de la policía, el gobernador civil, que lo es el teniente general Don Joaquín Milans del Bosch, ya en la escala de reserva, que en anterior ocasión fué capitán general de Cataluña, ordenó la inmediata clausura del local, llevada a cabo en seguida, disolvió la junta directiva del Orfeón Graciense e impuso un plazo perentorio de cinco días para que la sociedad eleve a la autoridad la constitución de la nueva directiva. Finalmente, multó al Orfeón con mil quinientas pesetas.

A este acto de que se ha hecho objeto al Orfeón Graciense debe añadirse que el referido gobernador civil suspendió la conferencia que debió dar el sábado en Corts el señor Rovira Virgile.

16 HERIDOS EN UN CHOQUE FERROVIARIO

MADRID, junio 18 (UP). — En la estación de Villaverde el tren de Getafe chocó con varios vagones violentamente, por una falsa maniobra. Hubo 16 heridos.

LA FAMILIA REAL DURANTE EL VERANO

MADRID, junio 18 (UP). — El Rey Alfonso marchará a Inglaterra la semana próxima. Irá en el vapor "Reina María Cristina" que hace viajes de turismo entre Santander y el puerto inglés de Southampton, al que llegará el soberano español el 28 del actual. La estancia del Rey en Londres, a donde se dirigirá desde dicho puerto, será breve.

El príncipe de Asturias marchó hoy a La Granja en el Real Sitio de San Ildefonso, en Segovia. Van con el heredero de la corona su médico y sus profesores. La estancia del príncipe en La Granja se prolongará hasta fines de Julio próximo.

La Reina Victoria permanecerá en esta corte hasta el 20 de Julio próximo, realizando pequeñas excursiones, especialmente a La Granja, de San Ildefonso, Doña Victoria proyecta reunirse a la familia real en Santader el 24 le Julio, fiesta onomástica de la Reina Cristina.

Por otra parte procedentes de Cataluña llegaron hoy a Valencia los Infantes Don Carlos, Doña María Luisa, Doña Isabel y Don Alfonso, siendo objeto de agasajos por parte de las autoridades valencianas. Los visitantes regresan de Cannes, Francia, donde asistieron a las bodas de oro de los Condes de Caserta, padres del Infante Don Carlos, capitán general de Andalucía.

OPERACIONES EN LA ZONA FRANCESA DE MARRUECOS

RABAT, junio 18. (SR). — Después de la ocupación de la llanura de Aderbo las fuerzas suplementarias francesas llegaron a la región de Tiffert, continuando la reparación y la construcción de caminos.

DIPLOMATICOS BRASILEÑOS

MADRID, junio 18 (UP). — El ministro plenipotenciario del Brasil estuvo hoy en el Ministerio de Estado, donde celebró una conferencia con el Marqués de Estella, presentando al primer secretario de la Legación brasileña, señor Carlos Gordillo.

OFICIALES CHILENOS EN EL CONCURSO HIPICO

BARCELONA, junio 18. (UP).—En las pruebas del concurso hípico celebradas en esta ciudad, obtuvieron premios los capitanes del ejército chileno, señores Silva y Rodríguez.

EL HIJO DE CHANG-TSO-LIN SE PROCLAMARA GENERALISIMO

TOKIO, junio 19. (Martes). —(UP).—La muerte de Chang Tso Lin, caudillo de la Manchuria, que resultó herido mortalmente cuando una bomba voló su tren hace tres semanas, será anunciada el día 21, según un despacho de Mukden al "Nippo Dempo".

El despacho dice también que Chang Hsueh Liang, el hijo mayor del dictador de Manchuria, se proclamará a sí mismo Tuchun de la provincia de Fen-Tien, y probablemente también se declarará generalísimo de los ejércitos de Mukden.

PRIMO DE RIVERA INVITA A LOS HABITANTES DEL NUEVO MUNDO A QUE VAYAN A SEVILLA Y BARCELONA

El representante de la Compañía que impresionó la película hablada del jefe del Gobierno español saldrá en breve de España con el fin de difundir aquélla por todo el mundo

EL REY ALFONSO ASISTIO A LAS PRACTICAS DE CORONELES PARA EL ASCENSO A GENERAL

MADRID, junio 18 (Prensa Aliada). —El general Primo de Rivera impresionó hoy en el patio central del Ministerio de la Guerra una película por el procedimiento de "fonofilm" y en sus palabras dijo que el poder moral y material de España se ha robustecido, debiendo satisfacer a todos los ciudadanos la tranquilidad que se nota en el país y la alta estimación en que se tiene a la nación española en el extranjero sobre todo en la América, "en la América Hispana de nuestra raza, de nuestro estirpe y de nuestro idioma, donde siguen con interés admirable la obra de regeneración que aquí se opera".

Añadió que cuando la película llegue ante la vista y los oídos de los habitantes del Nuevo Mundo, todos quedarán enterados de la invitación que les hace para que visiten España con ocasión de las magnas exposiciones de Sevilla y Barcelona.

Concluyó manifestando que es alentador hablar a los pueblos de America en representación del país maestro de las artes, ejemplo d evirtudes ciudadanas y de acrisoiada y brillante ascendencia.

En breve saldrá de esta capital el representante de la compañía impresora para llevar la cinta por todo el mundo.

LOS CAMBIOS DE HOY.

MADRID, junio 18 (Prensa Aliada). —Los cambios durante el día de hoy son los siguientes: francos 23.90; suizos 116.85; belgas 84.65; liras 31.75; libras 29.55; dólares 6.055; marcos oro 1.45; escudos portugueses 0.26; pesos argentinos 2.56 chilenos 0.72; florines 2.445.

EL REY ALFONSO Y LAS PRACTICAS DEL GENERALATO.

MADRID, junio 18 (Prensa Aliada). —El Rey Alfonso asistió hoy a las practicas del curso de coroneles para el ascenso al generalato.

Después recibió en el palacio real a los Obispos de Guayana y al Dean de Mérida.

El embajador de Italia ha salido para Roma.

Ha llegado el nuevo Ministro de Egipto en España que presentará sus credenciales el sábado.

Ha marchado a Cestona, par tomar las aguas de aquel balneario, el Cardenal Primado de España.

Y ha fallecido el poeta, diplomático escritor festivo suramericano Basterra.

Guipuzcoanos y Catalanes o la Influencia del Fut Boll

DESDE SAN SEBASTIAN HASTA SANTANDER

(Para el DIARIO DE LA MARINA)
(I.)

Mayo 18.
Jueves.

Día de "abrigo" por no decir de todos los demonios.

Frío, viento y lluvia a más no querer. Pero... ¡qué caray! ¡Al tren! Abrigo al cuerpo, boina en la "cúpula" y paraguas a mano. ¡Ajajá!

—Chofer, a la estación de Amara.

.. ..

—¿Cuánto?

—Una peseta.

—Como ésta, más la propina.

—Gracias señorito. ¡Feliz viaje!

—¡Dios te oiga!

.. ..

Estación de Amara.

Antiestético y destartalado edificio, "puerta" difamadora, indigna de la encantadora capital de Guipúzcoa.

Acércome al despacho de billetes.

—Uno, primera, Santander.

—Treinta y tres pesetas.

—¿Hay de ida y vuelta?

—Sólo a estilo de los de la Muerte, señor!

—Olé ya el turismo, taquillero!...

.. ..

Son las 9,24 antemeridiano.

El tren rápido que en SIETE HORAS recorre los 234 kilómetros que ferroviariamente separan a San Sebastián de Santander, está a punto de partir.

Entro en el vagón.

¡Y qué vagón!... ¡En el nombre del Padre, del Hijo y del Espíritu Santo!

—Procede de Hendaya—oí decir.

—Juraría que es un desecho del ferrocarril de Tunas a Sancti Spíritus!—pensé yo.

¡Qué lindezas pronunciarán los turistas extranjeros de espíritu refinado cuando en Hendaya, al apearse de lujosos trenes franceses, empiezan a adentrarse en España dentro de compartimientos tan sin comodidad y aseo!...

Y no es, no, señor, porque los medios de la Compañía de los ferrocarriles Vascongados no permitan tener mejor material. Es por... En fin, punto en boca.

En el compartimiento en que viajo van tres catalanes, un argentino y un sevillano.

Ni que decir tiene que no era necesario ser lince para averiguarlo, a no ser que mis acompañadores fueran mudos.

Ya acomodados, no tardamos todos en comenzar a charlar como si nos hubiéramos tratado en tiempo pretérito. ¿De política?, ¿de literatura?, ¿de arte?, ¿de la Sociedad de Naciones?, ¿de Uzcudun y Bertazzolo?... ¡¡De futbol!!, lector. Hoy es el barrenillo constante de los españoles con motivo del partido final del campeonato nacional, que tendrá lugar el día 20 del corriente mayo en el divino Sardinero. Contendientes: Real Sociedad, de San Sebastián, y F. C. Barcelona, de Barcelona.

Genios, intelectuales de mayor y de menor cuantía, analfabetos, ricos, pobres, ciegos, mudos, tullidos, en fin, toda España y sus posesiones, humana y "geológicamente", sostienen cada día y noche la idea fija, invariable en todo momento, enervadora, de si serán derrotados los vascos por los catalanes o los catalanes por los vascos.

¡Bienaventurada la nación que intensamente se preocupa por problemas de infinitesimal substancia y aprecio, porque con ello prueba al mundo que vive contenta y feliz!

Tratamos de futbol casi, casi, desde que salimos de la Bella Easo hasta que entramos en la también Bella (¿y por qué no con mayúscula?) capital de la Montaña.

Los no catalanes intentamos muchas veces dar variedad a la charla; pero ¡imposible!: erre que erre imponían los contrarios su obsesión, su loco fanatismo por el F. C. Barcelona. Para ellos—por cierto a cual más simpáticos; y uno, cultísimo—, la Real Sociedad, de San Sebastián era un equipo pobre de técnica, resistencia, entusiasmo...

Indistintivamente aseguraban y apostaban el oro y el moro a que los donostiarras perderían el partido por no menos de cinco goles. "Samitier, sólo Samitier, vale por los dos equipos"... "Y Platko, y Walter, y Castillo..." "¡Dejaría de ser catalán si el "Barcelona" no triunfara!"... "La Real Sociedad está todavía en el silabario del futbol..."

Llegamos a la estación de Bilbao.

Todas las plazas vacías de tren quedaron ocupadas, y hasta hubo necesidad de sumar un vagón más.

No menos de cincuenta de los nuevos viajeros eran catalanes.

Casi todos viajantes de comercio. Robustos, alegres, afables... Trasladábanse a Santander. Mientras durara la pesadilla de la próxima contienda vasco catalana o catalana-vasco, los muestrarios tenían que permanecer arrinconados. ¡Faltaban dos días para la fiesta futbolística! Era necesario, aun a trueque de recibir carta amonestante firmada por el jefe, ir a Santander a buscar cómodo alojamiento, billete de entrada al Campo de deportes, recibir a los jugadores barceloneses, piropear a las encantadoras santanderinas por las calles de San Francisco, Blanca, Paseo de Pereda...

Por fin...

Llegó el tren a Santander.

Diluviaba.

Mañana dedicaré unas cuartillas a la ciudad que llevo en el alma desde la niñez: ¡¡SANTANDER!!.

Ramón Ríos y Saiz.

Santander, mayo de 1928.

No perdamos el hilo.

El Dr. Luciano Martínez en Madrid

MADRID, junio 18. (UP).—Hoy llegó a esta capital el doctor Luciano Martínez, profesor de la Escuela de Pedagogía de la Universidad de la Habana, quien recorrerá los principales centros de enseñanza de España, especialmente los dedicados a la Pedagogía. El doctor Luciano Martínez visitó hoy mismo al Embajador de Cuba, doctor García Kohly.

Mañana es esperado en Madrid, procedente del Norte, el Senador Barreras, que pasará una corta temporada en esta capital.

UNA DENUNCIA

AYER MAÑANA HA SIDO ENTREGADA EN LA SECRETARIA DE GOBERNACION por el señor Tomás Gutiérrez Alea, Secretario de la Asociación Nacional de Detallistas de Tejidos, Sedería y Joyería, una denuncia motivada por una campaña tendenciosa que vienen haciendo contra el crédito de Cuba, unos abogados americanos llamados Marvin and Berhg, con residencia en la ciudad de New York.

EL COMER FRUTA ES UN PECADO

Por MERCEDES VALERO DE CABAL

QUE cosas tienen los "kosicenses". ¡Suponemos que a los nativos de Kosice pueda llamárseles así. No se les ocurre a estos benditos ciudadanos de Eslovaquia declarar pecaminoso el uso de frutas y legumbres. Aclaremos bien; hasta ahora sólo llegan a dos centenares los devotos de esta caprichosa religión que viene a trastornar las naturales aficiones del hombre, sus genuinas necesidades alimenticias y la base de infinitas teorías médico-vegetarianas. Pero si la teoría cunde, qué va a ser de los millones de infelices para quienes los frutos de la tierra constituyen la única posible al par que deliciosa alimentación?

—La Biblia nos enseña los males acarreados al hombre, por haber comido una manzana—claman los fundadores de la nueva secta.

Y se han olvidado de las uvas de Noé al aducir en pro de sus empeños que las peras y las ciruelas exaltan los sentidos.

—¡Las frutas no calman al hombre—siguen predicando los antinaturalistas—ni las legumbres tampoco; es preciso desterrarlas del haz de la tierra!

Tal abominación sienten hacia ellas, que donde quiera que las hayan las amontonan y condenan al fuego. Este odio se explica por otra de las teorías que sostienen los "kosicenses": las enfermedades—dicen ellos—las manda Dios como prueba o castigo y no hay que intentar librarse de ellas. Si enfermamos, Dios nos curará o hará morir, por tanto, en nuestras casas sobre el médico... El médico que casi siempre impone un régimen leguminoso y "frutal".

Dicen que algunos alienistas eminentes han examinado a más de veinte adeptos de esta nueva secta y han encontrado que sus cerebros funcionan con perfecta normalidad. Otros piensan que están peor que Noé después de la histórica vendimia y temen que la manía se extienda con gravísimo perjuicio del mundo. Qué será de los pueblos sin árboles y sin huertas? De qué vivirán las aves y los ganados? Cómo se las bandearán los farmacéuticos y qué nos recetarán los doctores? La tristeza y la desolación se sentarían en todos los caminos que van a las ciudades, y en la puerta de cada hogar la temible "Pelana" mostraría sus largos, descarnados dientes... Por último y he aquí lo de máxima importancia: las mujeres que aspiran a la belleza frágil, transparente, sonrosada y tersa que proporción la alimentación de frutas y yerbitas (como dice una simpatiquísima vegetariana), tendrán que pensar en hacer una mundial alianza contra la posible extensión de esta anárquica y recién nacida secta que se propone desquiciarnos la salud y matarnos primero.

EL ARTE DE LA PRINCESA BEATRIZ

DE una princesa española que acaba de interesar a la alta crítica parisién no ya por los prestigios de su nombre ni de su hermosura, sino por los que se adivinan en sus tendencias artísticas.

Nos referimos a la Infanta Beatriz—capullo de oro y rosa en el hogar de los Reyes de España— que expuso últimamente en París, en un hotel particular de la calle Ranelagh, una colección de tabilillas laqueadas presentando asuntos religiosos.

Recuerda el diario francés, de donde tomamos la noticia, que su tía María Teresa, la malograda Princesa de Asturias, poseía asimismo un rico temperamento pictórico y asegura que esta jovencita, que no ha cumplido aún los veinte años no parece menos notablemente dotada que lo fué su augusta tía y que no es arriesgado el pensar que independiente de su nombre dinástico la infanta se labrará otro artístico.

Los auspicios en esta exposición de escogidos, no han podido ser más lisongeros. Aquellos que han tenido la fortuna de ver sus cuadritos (miden tan solo veinte centímetros de alto), ha salido maravillados de la fuerza expresiva, de la profunda subjetividad de estas concepciones místicas de la joven princesa en las que palpita un sentimiento revelador de los grandes artistas.

Para satisfacer mejor la curiosidad de nuestros lectores, preferimos transcribir este párrafo de un periódico francés: "Hénos aquí ante una Virgen suntuosamente vestida con amplia túnica rígida, sosteniendo un cetro florido y a la que se creería arrancada de una vieja capilla andaluza.... ante una "Estrella de los Mares" deslizándose sobre las olas; ante un San Juan de Malta, bogando sobre una barquilla que guía la misma Virgen haciendo de su manto sirva de vela; ante una Santa Isabel en un cuadro de rosas; ante una Huída a Egipto, esplendorosa como un esmalte, a pesar de que los únicos tonos empleados es el blanco, el negro, el rojo y el oro.... Más que refinamiento en el sentido decorativo...".

La regia expositora ofreció las muestras de su riquísima inventiva en dos cuadros de madera escupida y policromada, representando un Nacimiento y un San Jorge atacando al dragón; y junto a estos cuadros y a las anteriores miniaturas, figuran crucecillas de madera originalmente talladas y guarnecidas de motivos metálicos e incrustadas de finas gemas. Le ha bastado a la infantita de los cabellos de oro su talento para atraerse las admiraciones de los elegidos del arte: su misma modalidad que la endereza por los derroteros del grabado miniaturesco-religioso, ha hecho decir que las características de su arte son las del genio español, rico en ductilidad, en color, en sentimiento y en tecnicismo.

Para la adorable princesita española enciende ya la fama sus antorchas y teje el triunfo sus laureles, su extrema juventud abre ante sus ojos una línea cuajada de rosas y de amores: rosas y amores que le dará su arte.

Mercedes Valero de Cabal

ACEPTANDO LA INVITACION DE LOS REYES DE ESPAÑA, UNA DOCENA DE YATISTAS AMERICANOS SE PREPARA

Para contribuir a la gran fiesta de audaces velas, un grupo de veraneantes de Cabo Ann va a fletar una goleta pesquera lanzándola a competir con los barcos hechos sólo para recreo

SIETE YATES ALISTADOS PARA DISPUTARSE LA COPA DEL REY Y CINCO PARA LA DE LA REINA

NUEVA YORK, junio 18. (Prensa Aliada).—Una docena de yatistas norteamericanos da los toques finales a sus embarcaciones, última palabra de la construcción naval en el siglo veinte, para competir en una regata trasatlántica desde las costas de los Estados Unidos a las de España, aceptando la invitación del Rey Afonso XIII y de la Reina Victoria.

Para contribuir a la gran fiesta de audaces velas, un grupo de veraneantes en Cabo Ann va a fletar una goleta pesquera, a la que lanzarán, mandada por un capitán de Gloucester (la famosa base pesquera de Massachussetts) y tripulada por un grupo de marineros de allí, a competir con los yates construídos, solamente para recreo.

LOS YATES INSCRIPTOS

A juzgar por el número de yates inscriptos y la calidad de los corredores, la regata transoceánica a Santander será la más importante que jamás se haya celebrado a través del Océano.

Para disputarse la Copa del Rey Alfonso se han alistado:

La barca Aloha, de 218 pies de eslora, por Arthur Curtis James, de Newport.

La goleta Dauntless, de 200 pies, por H. Wilmer Hanan, de New York.

La goleta Guinevere de 195 pies, por Edgar Palmer de Princeton.

La goleta Atlantic, de 185 pies, por Gerard B. Lambert, de San Luis.

El bergantín Cressida, de 172 pies, por Herman Oelrichs, de New York.

La goleta Speejacks, de 127 pies, por Albert Y. Gowan, de Boston.

La goleta Zodiac, de 127 pies, por R. y S. Johnson, de Nueva York.

Y para disputarse la Copa de la Reina Victoria se han inscripto:

La goleta Diablo, de 60 pies, por A. E. Peddler, de Los Angeles.

Una goleta de 6 pies de eslora, por Dudley F. Wolfe, de Boston.

Otra de 60 pies, por Paul L. Hammond, de Nueva York.

La goleta Nicanor, de 60 pies, por W. M. Curtis y Linton Riggs, de Nueva York.

La goleta Fortune, de 51 pies, por William D. Orr, de Chicago.

LOS YATES QUE SE DISPUTARAN LAS COPAS ESTAN DISPUESTOS A PARTIR

El grupo de embarcaciones más pequeñas disfrutará una ventaja especial de tiempo y saldrá una semana antes que el grupo de competidores de más desplazamiento, partiendo de Sandy Hook el 30 del mes actual.

Esta disposición permitirá que todos los yates puedan llega a Santander con breves períodos de diferencia, pudiendo aceptar así la hospitalidad de los clubs españoles de náutica y después tomar parte en las regatas porteñas, a Bilbao y San Sebastián, en la que también participarán unas cuantas embarcaciones hispanas.

El capitán Pedder, de la goleta Diablo, salió de Los Angeles, el primero de abril y empleando velas y motor hizo el viaje hasta Nueva York vía Panamá, en sesenta días.

La goleta de 60 pies de eslora inscripta por Dudley F. Wolfe, en la regata trasatlántica, también lo había sido en la de Bermuda, pero su propietario ha decidido participar en la de Santander. Mr. Wolfe tiene la intención de llevar después su embarcación a Inglaterra, para regatear en Fastnet, en agosto.

La goleta que ha inscripto Paul L. Hammond ha sido construida especialmente para la regata a Santander. La quilla fué colocada el 16 de enero, la armazón estaba lista tres semanas después y el casco cubierto de planchas el primero de marzo. A estas fechas se halla ya completamente lista. El capitán Hammond ganó la Copa del Rey Alfonso con su embarcación de 50 pies, el Iroquois II, en 1924.

OTROS YATES DE FAMA

La Nicanor es una goleta que hizo el verano pasado un viaje trasatlántico, con una tripulación de estudiantes de Harvard.

La Fortune fué diseñada y construida en 1925. Tiene aparejo de goleta y mide 38 pies sobre la línea de flotación, por lo cual tiene que participar en la regata de embarcaciones más pequeñas, o de segunda clase, optando al trofeo especial de la Reina Victoria.

La barca Aloha ha sido reparado en los astilleros de Newport y saldrá el 7 de julio, con velamen completamente nuevo. Esta embarcación nunca ha participado en regatas o carreras de esta clase.

Las goletas Dauntless, Guinevere y Atlantic, son embarcaciones preparadas en Nueva York o sus proximidades. Se sabe que Dauntless será piloteada por su propietario, Atlantic por el comandante Charles F. Adams, de Boston, quien dirigió el Resolute en la última regata por la Copa América y Guinevere por su capitán regular.

El bergantín Cressida, después de haber sufrido un ligero accidente en las costas de Inglaterra, a donde fué tras de haber sido construido en Kiel el año pasado, cruzó el Atlántico hasta las Bahamas, en enero último, y desde entonces ha estado haciendo viajes por las Antillas. En Nueva York ha sido ahora equipada de nuevo.

La Speejacks ha sido reformada en el astillero de Gorge Lawley, donde se le cambió el motor por otro más ligero, quedando así en sus líneas naturales.

La Zodiac ha cambiado sus masteleros y reformado algo su arboladura, bajo la dirección del capitán Norman Ross, uno de los más audaces pilotos de Gloucester.

El Comité de Regatas del New York Yacht Club, oficiará desde Sandy Hook al comenzar la carrera, como lo hizo cuando la regata del Emperador Guillermo veinte y dos años ha.

ESTUDIARAN EN EL EXTRANJERO TRES AVIADORES

Son segundos tenientes que van a los Estados Unidos.—Noticias del E. M. del Ejército

En estos días ha ingresado en el Hospital de Columbia, la señora Ninf Pérez de Leyte-Vidal esposa del Capitán de Estado Mayor Enrique Leyte-Vidal y Serrano que fué operada de apendicitis, siendo su estado satisfactorio; el Teniente Coronel Manuel Benítez González Jefe del Octavo Distrito Militar a someterse a un tratamiento en la vista; y un hijo del 1er. Teneinte Músico Luis Casas Romeo, operado de apendicitis satisfactoriamente.

LICENCIAS

Como aprobados en curso recibido han obtenido licencias reglamentarias de un mes los 2dos. Tenientes Arturo Torres Viara y Manuel R. Arteaga. Seis meses por enfermedad al Oficial Supernumerario Manuel Gómez. Prórroga de un mes al Capitán Joaquín Martínez; prórroga de 15 días a Manuel Ramírez, un mes al 2do. Teniente Félix Jané.

OFICIALES AL EXTRANJERO

Se ha dispuesto que los Segundos Tenientes Rogelio Morlote, Manuel Fernández Collazo, Rodolfo Herrera, del Cuerpo de Aviación, salgan a recibir curso en escuelas de este servicio de los Estados Unidos.

TRASLADOS

Comandante Médico Cotora al 4to. Distrito Militar, Capitán Figueras al 1ro. pero continuará destacado en el Hospital General, Capitán Martínez Giralt al 5to. y el 1er. Teniente José R. Fernández y Valdés, al Octavo. El 1er. Tte. de Caballería Arturo Bolívar al Escuadrán 5 de la G. R., y el de igual grado José R. Domínguez al 2do. pero quedará destacado en el 5to. Distrito, el Capitán de Caballería al 5to. y el Capitán Portela, destacado en el Estado Mayor.

ASCENSOS DE ALISTADOS

Nombrado Sargento del Cuerpo de Ingenieros al Cabo Matías Randel y Zalemberg, Sargento músico de 2da. de la Banda de Estado mayor, y el Sargento de 3ra. Fernando Díaz; Sargento Jefe de Sección del Cuerpo de Señales el soldado Rafael Velázquez.

CONDECORACIONES Y DISTINTIVOS

Autorizado para usar la insignia de Socio de Honor de la "Asociación de Cirujanos Militares", el Comandante Sordo; y para usar el distintivo de la "Liga Internacional de Aviadores" de Francia, al Capitán Eduardo Laborde y Moliner; la Orden de Mérito Militar de 4ta. clase con distintivo azul el soldado Francisco González Alvarez, del Estado Mayor.

VACUNA ANTITIFICA

En los Laboratorios Biológicos del Departamento de Veterinaria del Ejército, se han recibido ayer órdenes para confecnonar 30 mil dosis de vacuna antitífica, con destino a diversas ciudades de la República.

Nuestras autoridades sanitarias se preparan a combatir los posibles casos de tifoidea a que puedan presentarse en estos meses de verano.

INCORPORADO

Llegó ayer el Capitán Veterinario Armando Rodríguez Cáceres, procedente de los Estados Unidos, donde realizaba estudios en relación con el ejercicio de su profesión.

Hoy mismo se ha de incorporar el Capitán Rodríguez Cáceres al Servicio de Veterinaria Militar.

TRES BANCOS NO ABREN EN WEST PALM BEACH

WEST PALM BEACH, Estado de Florida, junio 18.—(UP).—Los funcionarios bancarios del Estado se han hecho cargo de tres Bancos Locales que no abrieron hoy sus puertas. El First American Bank and Trust Company, con un capital de medio millón; el Citizen's Bank, con cien mil pesos de capital; y el Kelsey City State Bank, con cincuenta mil pesos de capital, son las instituciones que no abrieron hoy sus puertas.

SOBRE EL 1 Y MEDIO POR CIENTO

LA CAMARA DE COMERCIO AMERICANA HA DIRIGIDO UN ESCRITO al Secretario de Hacienda, recomendándole la conveniencia de que el uno y medio por ciento sea considerado como gasto, al pagar el ocho por ciento sobre utilidades.

M.E.C.D. 2016