SECCION 1ª

TIEMPO PARA HOY
Bueno. Turbonadas por la tarde.

DIARIO DE LA MARINA

EDICION DE LA MAÑANA
INFORMACION CABLEGRAFICA MUNDIAL POR NUESTROS HILOS DIRECTOS

SECCION 1ª

AÑO XCVI. — No. 164 | Acogido a la Franquicia Postal | LA HABANA, MIERCOLES 13 DE JUNIO DE 1928. — SAN ANTONIO DE PADUA | El Periódico más antiguo de Cuba | PRECIO.—5 CENTAVOS

EL MONOPOLIO DE PETROLEO Y SUS ENEMIGOS

Una nota oficial insinúa que es posible exista un sabotaje por elementos perjudicados

LO OCURRIDO AL "JESUS DEL GRAN PODER"

Está en Asturias el infante don Fernando, que recibe muy cordiales agasajos

MADRID, Junio 12. — (U.P.) — Una nota dada por el general Primo de Rivera se dedica a rebatir los cargos contra los precios y las calidades de la gasolina y aceites del monopolio del petróleo, asegurando que esas calidades y las procedencias de ambos productos se comprueban precisamente en los laboratorios, que analizan los cargamentos.

La nota insinúa la posibilidad de un sabotaje contra el Monopolio, cuyo descrédito — dice — desean los intereses particulares que afecta, y pide a los consumidores que cooperen con el Gobierno comunicando las deficiencias del combustible, para corregirlas inmediatamente. Con respecto a los suministros militares, se ha ordenado una información que aclare lo ocurrido con motivo de algunos vuelos, ya que el "Jesús del Gran Poder" llevaba esencia anterior al funcionamiento del Monopolio.

EL PRECIO DEL PESCADO

VIGO, Junio 12. — (U.P.) — En la lonja de contratación del pescado se vendieron 1,318 cestas de sardinas a precios entre 21 y 68 pesetas la cesta.

EL INFANTE DON FERNANDO EN ASTURIAS

OVIEDO, Junio 12. — (U.P.) — Ha llegado a esta ciudad el infante don Fernando, siendo recibido por las autoridades y numeroso público, que le hicieron objeto de un cariñoso homenaje.

El infante don Fernando visitó hoy la fábrica de armas y el santuario de Covadonga.

UN VELERO A PIQUE EN FERROL

FERROL, Junio 12. — (U.P.) — Un temporal echó hoy a pique en este puerto a un velero, salvándose los tripulantes.

LA EXCURSION ESCOLAR POR GALICIA

ORENSE, Junio 12. — (U.P.)—Hoy partieron para la capital los profesores y alumnos de los institutos de Madrid que vinieron hace días a Galicia para recorrer sus principales ciudades en misión de estudio.

HUNDESE UN PESQUERO EN CAMARIÑAS

CAMARIÑAS, Junio 12. — (U.P.)— En el vapor pesquero "Primero de Santander" de la matrícula de la Coruña, hizo explosión una caldera, hundiéndose el barco. El maquinista resultó muerto y cinco tripulantes se encuentran gravemente heridos.

EL FALLO DADO POR EL CONSEJO DE DISCIPLINA

Dos alumnos expulsados por un año y cuatro absueltos, fueron los extremos de la sentencia

Desde las cinco hasta después de las ocho estuvo ayer tarde reunido el Consejo de Disciplina de la Facultad de Medicina en el edificio de la antigua Escuela, Zanja y Belascoain, presidido por el señor Decano, doctor Solano Ramos, actuando de Secretario el que lo es de la Facultad doctor Ramón A. Mendoza y con asistencia de los vocales doctores Francisco del Río, Ricardo Gómez, Arístides Agramonte, Raimundo de Castro, Teodoro Johnson, Atanasio Hernández, Ismael Clark y Eugenio Crabb.

Tres fueron los actos: en el primero, por faltas leves, se acordó imponer la pena de amonestación pública en la cátedra, por el profesor doctor Elpidio Stincer a tres alumnos.

En el segundo se impuso la pena de expulsión por un año al estudiante Miguel A. Ortega, y privación de examen en junio a otro acusado.

En el tercero, por faltas graves como el anterior, un año de expulsión a Genaro Novoa y pérdida de una asignatura, este curso, a otros dos.

Fueron declarados absueltos los estudiantes Francisco Pavoa, Víctor C. S. Sardiñas, Ignacio L. Uriarte y Juan J. Magarolas.

GRAN BAILE EN EL PALACIO REAL DE MADRID

MADRD, junio 13 (miércoles). (UP). Acaba de terminar el gran baile celebrado en Palacio, con la asistencia de la Familia Real, de los miembros del Gobierno, de la nobleza, las autoridades principales y el Cuerpo Diplomático, y entre éste el Embajador de Cuba, doctor García Kohly, y su distinguida esposa. Cuatro mil personas asistieron a la suntuosa fiesta, viéndose en ella a los ex-ministros Cierva, Conde de Gimeno, Goicoechea, Garnica, López Muñoz y otros.

El baile duró hasta la madrugada.

DE LA EMBAJADA DE ESPAÑA

La Embajada de España ha visto con sorpresa la publicación de un suelto referente a la creación en la Habana de una Compañía de Turismo en la cual aparecen como Presidentes de honor los señores Embajador y Cónsul de España en esta ciudad, para cuyos cargos ni se les ha consultado previamente ni tienen conocimiento alguno de la referida organización.

La Embajada de España hace público que ella no prestará su concurso oficial ni privado a ninguna entidad de esta naturaleza que no esté previamente respaldada y autorizada por la Comisaría Regia del Turismo de España, único organismo oficial legalmente establecido.

La Habana, 12 de junio de 1928.

Salvador Díaz Mirón

VERACRUZ junio 12. (SR).— Hoy al mediodía y tras penosa enfermedad ha dejado de existir en su residencia de esta ciudad el laureado poeta mexicano Don Salvador Díaz Mirón que durante cierta época residió en la Habana, donde se dedicó a la enseñanza de la literatura.

Véase la página 17, Editoriales.

Nobile Tiene por Todo Amparo Para las Inclemencias de las Regiones Polares y el Bloqueo de los Hielos, una Tienda de Seda

Desde hace varios días, Nobile y sus compañeros de gloriosa aventura, se ven arrastrados hacia Nordostland y no han podido en todo ese tiempo ingerir alimento caliente alguno

LOS MENSAJES DEL OPERADOR DE RADIO DEL ITALIA, BIAGGIO, DESCRIBEN ESTA SITUACION

Los temporales han estado azotando casi continuamente a los tripulantes del "Italia" y el témpano sobre que se hallan, a la deriva, se encuentra cubierto por la niebla

KINGS BAY, Spitzberg, junio 12. (U. P.) — El general Umberto Nobile y nueve miembros más de la tripulación del dirigible ártico "Italia", se encuentran amparados por una débil tienda de campaña de seda, bloqueados por los hielos y arrastrados hacia Nordostland, según mensajes de Nobile al buque "Braganza", los cuales agregan que desde hace varios días no toman alimento caliente alguno. Los temporales amenazan destruir el refugio de los exploradores, que se apretujan en la pequeña tienda de campaña para escapar a los ventarrones árticos.

DESESPERADA LA SITUACION DE NOBILE AFIRMA EL "HOBBY"

Esa desesperada situación de Nobile la dan a conocer los mensajes trasmitidos por Giuseppe Biaggio, operador de radio del "Italia", al vapor "Braganza", fletado por el Gobierno italiano, el cual ha reexpedido hoy los citados mensajes al vapor noruego "Hobby".

La góndola del dirigible en que viajaban Nobile y seis de los tripulantes quedó destruída cuando descendió sobre el hielo el "Italia", el cual remontó inmediatamente el aire con el resto de la tripulación, para caer nuevamente a cuarenta kilómetros de distancia, no a treinta, como se comunicó ayer.

LOS BUQUES QUE SALIERON EN SU AUXILIO ESTAN BLOQUEADOS

Los buques "Hobby" y "Braganza" se encuentran bloqueados por el hielo, sin esperanzas de poder librarse pronto de ellos. Los bloques de hielo ocupan una extensión de varios kilómetros. Los tripulantes del "Hobby" han logrado enviar un trineo tirado por perros, con víveres, al teniente Luetzow Holm, aviador noruego que se vió obligado a aterrizar mientras realizaba una exploración en busca de los tripulantes del "Italia", a causa de habérsele agotado la gasolina.

Ahora que ha recibido alimentos y gasolina, se espera que regrese pronto al "Hobby" con su hidroplano, y reanude la búsqueda de Nobile por la vía aérea.

Las últimas noticias que se han recibido indican que el témpano de hielo en que se encuentran Nobile y sus compañeros se halla cubierto de niebla. Los temporales han estado azotando casi continuamente a esos exploradores polares desde que se refugiaron en su tienda de campaña de seda. Se sabe que desde hace días es urgente la necesidad que sienten de alimentos y ropa de abrigo.

NO SE HAN ENCONTRADO LAS HUELLAS DE LOS TRIPULANTES

KINGS BAY, Spitzberg, junio 12 (U. P.) — El teniente Luetzow-Holm, aviador noruego que desembarcó en Mossel Bay, cuando se le agotó el combustible en momentos en que buscaba al general Nobile por los hielos árticos, pudo volver esta noche al vapor de salvamento "Hobby", informando que no había visto huella de los perdidos tripulantes del "Italia".

El vapor "Braganza", que se vió cogido por los hielos cuando navegaba hacia el lugar en que se supone que estaban Nobile y los tripulantes del dirigible, aerografió esta noche, a las siete, que ya había podido libertarse de su frígida prisión, y que navegaba a toda velocidad de regreso hacia Kings Bay para tomar un cargamento de gasolina y materiales diversos, destinados a los exploradores italianos.

El mensaje dice también que el "Braganza" partiría de Kings Bay hacia la Tierra del Nordeste, con toda la rapidez posible.

Los vientos frescos estaban rompiendo hoy por la noche los témpanos de hielo, permitiendo la navegación del buque.

LA CONFERENCIA III DE ISABEL DE PALENCIA, MAÑANA

La ilustre escritora andaluza hablará sobre "El sentimiento estético en la vida cotidiana"

Isabel de Palencia, la ilustre escritora andaluza, acaba de obtener un éxito halagüeño en Santiago de Cuba, donde ha disertado ante los socios de la filial de la Hispano-Cubana.

El público oriental tuvo para ella aplausos entusiastas, según las noticias telegráficas por nosotros recibidas; y los intelectuales le han dispensado una recepción cordialísima, prodigándole toda clase de atenciones.

La señora de Palencia saldrá hoy para esta ciudad con objeto de pronunciar mañana a las cinco y treinta de la tarde, en el Teatro Martí, su tercera disertación exclusiva para los socios de la Institución Hispano Cubana de Cultura.

Esta conferencia, como la anterior, será de carácter vulgarizador, accesible a todos, sin complicaciones técnicas que exijan en el oyente una preparación determinada.

Su tema es "El sentimiento estético en la vida cuotidiana".

Isabel de Palencia buscará, con esa sutileza característica en la mujer de alta cultura, los mil aspectos sugestivos que la vida diaria ofrece al que sabe contemplarla serenamente, con ojos de artista.

Las mujeres, sobre todo, obtendrán un provecho innegable escuchando atentamente las explicaciones que hará mañana Isabel de Palencia, desde la tribuna doctísima de la benemérita Institución.

Podrán asistir al acto, como invitadas, las alumnas de la Escuela Normal, para quienes se han reservado los asientos de tertulia.

LOS REPRESENTANTES ORIENTALES GESTIONARAN LA APROBACION DE LAS LEYES ECONOMICAS PRESENTADAS

Una comisión integrada por los señores Alliegro, Prado, Alberni, Soto Izquierdo, Bravo Acosta y Goderic recabará de sus compañeros de las demás provincias que aprueben aquéllas

SERA AUMENTADA LA COMISION NACIONAL DE PROPAGANDA DEL TABACO CON LOS COSECHEROS

Proyecto de ley creando la Carta de Identidad y para el cobro del impuesto de residencia a los extranjeros residentes en Cuba o de paso, siempre que en su país se cobre también

Después del intento de sesión, que no llegó a efectuarse por falta de quórum, los representantes por la provincia de Oriente se reunieron en su comité para tomar acuerdos sobre determinadas leyes de carácter económico, entre las que se encuentra una suscrita por el señor Félix del Prado, que organiza el transporte de frutos menores y ganado desde las regiones orientales a las occidentales. Este proyecto del señor Prado tiende a abaratar la vida de un modo notable y fundamental.

Los orientales acordaron recabar de sus compañeros de las demás provincias, la asistencia a la Cámara con objeto de discutir y aprobar las leyes económicas.

Se nombró una comisión gestora de la que forman parte los señores Alliegro, Prado, Alberni, Soto Izquierdo, Bravo Acosta y Goderich.

SERA AMPLIADA LA COMISION NACIONAL DE PROPAGANDA DEL TABACO CON LOS COSECHEROS

Por ley de 12 de julio de mil novecientos veintisiete, se creó la Comisión Nacional de Propaganda y Defensa del Tabaco Habana, que debiera estar integrada absolutamente por todas las asociaciones que tuviesen interés directo en esa industria, y como en dicha comisión no se dió representación a la Sociedad de Cosecheros de Tabaco de Partido, el doctor Guás Inclán ha presentado la siguiente proposición de ley a la Cámara.

Artículo 1.—El artículo primero de la Ley de doce de julio de 1927, que creó la Comisión Nacional de Propaganda y Defensa del Tabaco Habano, quedará redactado en la siguiente forma:

"Artículo I.—Se crea la Comisión Nacional de Propaganda y Defensa del Tabaco Habano. Esta comisión se compondrá del Secretario de Agricultura, Comercio y Trabajo que la presidirá; de dos miembros nombrados por el Ejecutivo, que han de tener necesariamente reconocida capacidad en la industria del tabaco y en asuntos económicos y mercantiles; dos que serán designados por la Asociación de Almacenistas y Cosecheros de Tabaco de Cuba; dos designados por la Unión de Fabricantes de Tabacos y Cigarros de la Isla de Cuba, dos que serán designados por la Sociedad de Cosecheros de Tabaco de Partido y dos obreros que serán designados por la Federación Nacional de Torcedores de Cuba".

CREACION DE LA CARTA DE IDENTIDAD

Muchas naciones—nos dice el señor Emilio Sardiñas—exigen a los cubanos que se encuentran en sus territorios, carta de identidad e impuesto de residencia. Entre éstas puede citarse como la más conocida, a la República francesa. Sin embargo, Cuba no cobra nada por la estancia de los extranjeros.

Yo creo que debe hacerse lo mismo en nuestro país y autorizar el cobro del impuesto a los extranjeros, en cuyas naciones nativas se obligue a pagar a los cubanos que están de paso o afincados en las mismas. Al efecto he formulado la siguiente proposición de Ley:

Artículo I.—Se autoriza al Poder Ejecutivo para crear la Carta de Identidad y cobrar impuesto de residencia a los extranjeros residentes en Cuba o que se encuentren de paso, siempre que en la nación de origen de los mismos se cobre dicho impuesto y se exija el requisito de la Carta de Indentidad a los cubanos.

Artículo II.—El Ejecutivo también fijará en el Reglamento de la presente ley el monto de dicho impuesto y los requisitos para su cobro.

Los cubanos que se encuentren indigentes en el extranjero, serán traídos a Cuba gratuitamente:

Conocida es la situación, —dice el señor Chardiet—en que han llegado a encontrarse algunos cubanos en el extranjero, faltos de recursos, sin apoyo de ninguna clase y deseosos de ser reembarcados para su país. También se sabe que muchos no pueden ser complacidos en esa justa solicitud por carecer el consulado de cantidad para esa atención.

Varias naciones, entre ellas puede citarse a la República Argentina, tienen previsto este caso, obligando a las compañías de vapores subvencionadas por el Estado a verificar gratuítamente el transporte—en tercera clase—de los nativos que se encuentren en estado de indigencia y hayan solicitado su expatriación.

A fin de remediarlo, agrega, he suscrito con otros compañeros la siguiente proposición de ley:

A partir de la promulgación de la presente ley, todas las compañías de vapores nacionales o extranjeras que se encuentren por cualquier motivo subvencionadas por el Estado, están en la obligación de transportar gratuítamente—en tercera clase—a los cubanos nativos que se encuentran en el extranjero faltos de recursos y cuyo reembarque sea solicitado por el cónsul de la República de Cuba en el país extranjero de que se trate.

A-3333
A-1014

¿Necesita usted alquilar su casa o una casa
Comprar o vender cualquier objeto
Está usted sin trabajo?

Utilice Vd. nuestros ANUNCIOS CLASIFICADOS. Son los más leídos. Son los más susceptibles de darle a usted pronto lo que usted desea. Son los más fáciles. Son los mejor clasificados.

LA CAMARA DE COMERCIO CUBANA Y LA LIQUIDACION DEL IMPUESTO SOBRE UTILIDADES DE COMPAÑIAS

Una compañía de anuncios lumínicos se queja de que se le reconozca como gasto solamente el cinco por ciento del material invertido toda vez que el mismo no puede aprovecharse

En apoyo de una reclamación de la Compañía Anunciadora K. P. Luzneón S. A., presentada al Secretario de Hacienda la Cámara de Comercio Cubana, ha elevado a dicho funcionario la siguiente petición:

La Habana, 12 de Junio de 1928.

Honorable señor Secretario de Hacienda, por conducto del señor Jefe de la Sección de Rentas Terrestres.

Secretaría de Hacienda.

Ciudad.

Honorable señor:

La entidad Anuncios KP. Luz Neón, S. A., asociada a esta Cámara de Comercio, ha pedido la intervención del organismo de mi presidencia, cerca de esa Secretaría de Hacienda, en defensa de la solicitud que la citada entidad tiene hecha en relación con el impuesto de 8 por ciento sobre utilidades.

En 15 de mayo último el señor José Cape, como Presidente de Anuncios K. P. Luz Neón, S. A., expuso a la Secretaría que usted honra con su desempeño las razones que existen, dada la índole especial del negocio a que se dedica la entidad mencionada para que le sean declarados sin lugar los alcances librados por la Administración por no considerar imputables a gastos lo invertido en los anuncios que es lo que constituye el negocio de la compañía y que se pierde totalmente sin posibilidad de poder aprovechar los materiales empleados en los mismos.

Dadas estas circunstancias no es posible que para esta clase de negocios se acepte solamente por la Administración el descuento de 5 por ciento en cada balance, pues de esta manera, y dada la corta duración de los contratos de anuncios, aparece en los libros de la compañía durante muchos años un capital que realmente se perdió desde mucho tiempo atrás. Por lo que debe aceptarse para estos casos se fije una depreciación anual en los balances de acuerdo con el término del contrato; de manera que si este es por cuatro años el descuento será de 25 por ciento cada año.

Como considero justa y razonable la petición hecha a esa Secretaría por Anuncios KP. Luz Neón, S. A., me permite recomendarla a su atención en la seguridad de que ha de resolverla en justicia.

De usted muy atentamente,
(f.) Carlos Arnoldson,
Presidente.

INSTITUTO DE LA HABANA

ALUMNOS LIBRES DE LA ASIGNATURA LITERATURA CASTELLANA

Todos los alumnos matriculados en esta asignatura por enseñanza libre, se presentarán a examen el día 14 de los corrientes a las siete y media de la mañana.

Los alumnos de esta enseñanza tendrán que presentar ante el Tribunal examinador la nota en que conste haber aprobado la Literatura Preceptiva.

Los que examinaren esta última el día 12 de los corrientes podrán recoger su nota antes de las once de la mañana en la Oficina del Instituto para que puedan concurrir al examen de Castellana, si la tiene matriculada, pues esta será la única llamada.

UN BELLO RASGO DEL ARZOBISPO DE LA HABANA

Dos asilados de la Casa de Beneficencia van a cursar la carrera eclesiástica

Habana, junio 11 de 1928.

Sr. Director del DIARIO DE LA MARINA, Ciudad.

El Iltmo. y Rvdmo. señor Arzobispo de esta Diócesis accediendo a la demanda del doctor Aurelio Gómez Miranda, Director de la Casa de Beneficencia y Maternidad de la Habana, ha tomado a su abrigo a los menores asilados Sabino y Pelayo Fabio Valdés, quienes sienten una verdadera vocación por la carrera eclesiástica: Monseñor con el fin de que puedan cursar estos estudios en el Seminario de San Carlos, bondadoso y solícito cuando de hacer bien se trata, ha dispuesto el ingreso de los referidos menores, los que comenzarán en el próximo mes de septiembre su carrera.

—En nombre de los referidos asilados y en el mío propio—nos comunica el doctor Aurelio Gómez Miranda—me es grato expresar nuestro sentido reconocimiento al Iltmo. y Rvdmo. señor Arzobispo por ese gran favor recibido.

Doctor Aurelio Gómez Miranda, Director.

LOS EXAMENES DE CULTURA FISICA EN LOS MOLINOS

Más de sesenta señoritas han contestado a los exámenes teóricos. Hoy los prácticos

Durante las horas de la tarde de ayer se efectuaron en el Plantel, que en la Quinta de los Molinos, tiene establecido el Profesor señor Desiderio Ferreiro, los exámenes de final del Curso, correspondientes a las alumnas.

Más de sesenta señoritas y señoras contestaron a las pruebas teóricas a que se las sometieron.

Constituído el Tribunal Examinador por los doctores García Cañizares, Parajón, el señor Ferreira, presidiendo el primero de los citados y auxiliados por los señores Aquilino Inclán y doctor Merlo.

En la mañana de hoy continuarán los exámenes prácticos para señoritas y a esto de las dos darán comienzo los teóricos de jóvenes y mañana a las ocho de la mañana los exámenes prácticos.

EL NUEVO CURSO

Iniciado con el importante acto celebrado en la mañana del domingo con la asistencia del Honorable señor Secretario de Instrucción Pública, General José B. Alemán, del doctor Ramiro Guerra Superintendente General de Escuelas de la República, muchas autoridades y un conjunto numeroso de espectadores, comenzará a las cinco de la tarde de hoy el nuevo Curso de Educación Física para Maestras y Maestros.

Este sistema natural de M. George Hebert, utilizado en Francia, con éxitos resonantes por cuanto su extraordinaria eficacia se advierte en menos de un mes lo mismo en un niño de cuatro años que en un anciano de sesenta, es casi seguro que al empezar el Curso Escolar de 1928 a 1929 sea el oficial para todos los Centros docentes de la República.

PROCLAMADOS IRIGOYEN Y BEIRO

BUENOS AIRES, junio 12. —(UP). Hipólito Irigoyen y Francisco Beiro fueron proclamados hoy Presidente y Vicepresidente electos, respectivamente, de la República Argentina, por los colegios electorales, reunidos constitucionalmente en Buenos Aires y las catorce provincias de la nación. Ambos tomarán posesión en octubre próximo, y ocuparán sus cargos en el sextenio 1928-34.

EL V CONGRESO DE DETALLISTAS SE LLEVARA A EFECTO DURANTE LOS DIAS 26, 27 Y 28 DEL MES ACTUAL

La reunión anual de los minoristas, que se efectuará en la ciudad de Camagüey en los días expresados, se caracterizará por la misma importancia y lucimiento que las anteriores

LOS DETALLISTAS DE CUBA LLEVARAN AL V CONGRESO TEMAS DE GRAN TRANSCENDENCIA

La amplitud de la política desarrollada por los minoristas en sus cuatro anteriores congresos ha sido causa de que el pueblo todo vea con interés grande el desarrollo de aquéllos

Oficialmente, y de manera definitiva, ya han sido fijados los días 26, 27 y 28 del corriente mes para llevar a efecto, en la ciudad de Camagüey, el V Congreso de Detallistas, la reunión anual de los minoristas, que en esta ocasión revestirá el mismo lucimiento y se caracteriza por idéntica importancia que en las anteriores Asambleas, llevada a cabo, con éxito total, en las ciudades de la Habana, Matanzas, Cienfuegos y Sagua la Grande.

LOS TEMAS

En la edición de mañana publicaremos algunos de los temas que serán discutidos en el Congreso y ello bastará para comprender la importancia que tiene esa Asamblea, no solo para las clases minoristas, sino también para los otros sectores económicos y hasta las clases populares. Esa amplitud de su política constituye el triunfo más sonado de la Federación, y ha sido la causa de que el pueblo se haya asociado entusiasticamente a las demostraciones de simpatía que han recibido los detallistas en anteriores Congresos, donde hasta el público aplaudía a los Congresistas, como ocurrió durante la celebración del IV Congreso en la villa de Sagua la Grande.

LOS DELEGADOS

A la Secretaría de la Federación están llegando los últimos nombramientos de las Delegaciones que, en representación de las Colectividades minoristas de toda la República, han de integrar el Congreso.

La Asociación de Comerciantes é Industriales de Alquizar ha señalado como Delegados suyo a los señores Francisco Junco, José Ma. León, Ramón González Granda y Eloy Pérez Diviñó; por la Unión de Detallistas de Sagua la Grande los señores Severino Fernández, Aurelio Llorente, Marcelino Solís y doctor Valentín Arenas; por la Cámara de Comercio de Remedios el señor Francisco Olay y el doctor Alberto G. Fuentes; por el Centro de Detallistas de Santa Clara los señores José V. Rams, Félix Falero, Gerardo Paz y Francisco Blanco; por la Unión Comercial de Casas de Préstamos de la Habana el doctor Eduardo Betancourt Aguero; por el Centro de Detallistas de Morón los señores Manuel Gómez, Manuel Sánchez, Pio Centeno Fragela y José Pego Martínez; por el Centro de Detallistas de Cienfuegos los señores Agustín Rodríguez, Indalacio Rodríguez, Lcdo. Adelardo Novo y Amador González; por la Cámara de Comercio de Camajuaní los señores José Tajarano y Diego Iborra; por El Centro de Detallistas de Matanzas los señores Amaro Alvarez, Joaquín López, Fermín Sánchez y Santiago Fernández.

EN CAMAGÜEY

Los detallistas de Camagüey que tiene organizado uno de los Centros más eficientes de las clases minoristas y que, con todo entusiasmo y eficiencia están preparando en unión del Comité Director de la Federación todo lo relacionado con el importante acto que en aquella población ha de tener efecto a final del presente mes han nombrado ya la Delegación que ha de representarlos, recayendo esa designación en los señores Antonio Sedeño Manuel Fernández, Enrique Casanova y Miguel Marrero, todos ellos prestigiosos miembros de la Institución.

Al final de la actual semana, quedará redactado el programa general del V Congreso y se procederá también a la confección del Orden del Día que ha de regir en las sesiones de la Asamblea.

EL 15 VENCE EL PLAZO

La Secretaría de la Federación se está dirigiendo urgentemente a todas las Instituciones rogándoles que les comuniquen los nombramientos de los Delegados y la presentación de temas antes del día 15, último e improrrogable plazo concedido, pues es necesario terminar todos los trabajos con el objeto de que lo conozcan, con la debida antelación, todos los Delegados. Ese aviso ha sido dirigido principalmente a distintas Colectividades que han informado el nombramiento de Delegados y nos han comunicado aun oficialmente en las personas que han recaido esos nombramientos.

EL LUNES

La Delegación del Centro de Cafés de la Habana se reunirá posiblemente el lunes para conocer la redacción de las tres ponencias que esa Corporación presentará al Congreso, en cuyos trabajos se traten de asunto de singular interés, como dimos a conocer en la información que sobre ellos publicamos al llevar a efecto dicha Delegación su primera reunión y acordar los temas que debían presentar.

LA OBLIGACION DE TRIBUTAR POR EL 1 Y MEDIO POR 100

Afecta a las compañías de trenes y tranvías y las que se dedican a la exportación de mieles

De acuerdo con lo dispuesto en el nuevo reglamento del impuesto del uno y medio por ciento que saldrá publicado de un momento a otro en la Gaceta Oficial, las Compañías Ferrocarrileras, Tranviarias y las Compañías que se dedican a la exportación de mieles, están obligadas a tributar al Estado, el impuesto del uno y medio por ciento.

La Temperatura en Diferentes Ciudades

NUEVA YORK, junio 12. (UP).—Las temperaturas extremas registradas en las últimas veinticuatro horas en diferentes ciudades fueron las siguientes, en centígrados:

	Máx.	Mín.
New York.. . .	23.3	13.3
Chicago	30	16.6
San Francisco. .	18.8	12.2
Los Angeles.. . .	21.1	13.3
Miami..	30	15.5
Washington.. . .	22.2	14.4
París..	21.1	
Londres	14.4	
Niza	30.5	
Bruselas	15.5	

En Madrid la máxima fueron 22.5 grados y la mínima 13.7.

Temperaturas locales

Durante las últimas veinticuatro horas se han registrado en la Habana las siguientes temperaturas en centígrados:

Máxima: 32.1.
Mínima: 23.4.
Media: 27.7 aproximada.

NO SE HIZO AYER EL TRASPASO DEL CENTRAL LIMONES

Lo extenso de la escritura fué causa de que su firma se aplazase para hoy

En el despacho del secretario de Hacienda se reunieron, en la tarde de ayer, los señores doctor Vera Verdura y José I. Lezama, por la Compañía Nacional Cubana; Vidal, por la Comisión Temporal de Liquidación Bancaria; el notario público licenciado Julio Sánchez y el doctor Rafael de Pasos, jefe de la Sección de Consultoría de la Secretaría.

Ante el doctor Gutiérrez de Celis se dió lectura a la extensa escritura que contiene todos los pormenores de venta, así como las liquidaciones practicadas para el traspaso del Central Limones a la Compañía Nacional Cubana.

El valor de venta es de un millón de pesos y la Compañía ya tiene invertida una gruesa suma en el tiempo que lleva de arrendamiento.

Dado lo minucioso de la escritura y el tiempo invertido en su estudio, pues la reunión terminó después de las nueve de la noche, no se pudo firmar la escritura, suspendiéndose el acto para la tarde de hoy.

ROTOGRABADO

El número correspondiente al jueves 14 del actual trae la selecta información de siempre.

DEL EXTRANJERO:

Una copiosa selección de todos los sucesos de interés, desde la trágica aventura de los argonautas del "Italia" hasta la reproducción del último modelo de la "Rue de la Paix".

DE LA ACTUALIDAD ESPAÑOLA:

Una serie extensa de interesantes fotografías.

DEL INTERIOR:

Una información seleccionada e interesante.

EN LAS PAGINAS CENTRALES:

Reproducimos los cuadros más bellos de la señorita Lamarque, alumna distinguidísima de "San Alejandro" y una bella realidad del arte pictórico, la que expone — he aquí la actualidad artística de la semana—en los salones de la Asociación de Pintores y Escultores.

LECTOR:

Busque el ROTOGRABADO del jueves. La pequeña enciclopedia gráfica de la semana.

ANUNCIANTE:

ROTOGRABADO le brinda la mejor oportunidad para sus propagandas. ANUNCIO ARTISTICO de circulación copiosa es el que mejor VENDE.

M.E.C.D. 2016

DE DIA EN DIA

LOS PELIGROS DE UN CARGO

"Un concejal que no ha renunciado ni renunciará a su sueldo por nada ni por nadie" que es el pseudónimo más largo que hemos visto en la vida... y uno de los que tienen más visos de verosimilitud,—nos envía el recorte de un cablegrama publicado en estos días dando cuenta de haber sido fusilados en Chentesco (México) seis señores concejales, por orden gubernamental.

Nuestro remitente espera que al convencernos así de que el cargo de Edil es un cargo lleno de peligros, no seguiremos opinando que no deben ser cargos remunerados.

Por lo que se refiere a concejales mexicanos, ya no nos cabe duda. Pero es que allí, según ese criterio, hasta los "pelaos" debieran tener un sueldito. Se están prodigando un poco las descargas cerradas.

Pero ¿dónde está aquí el peligro en ser concejal? ¡Como no sea en las "puñaladas" que se dan unos a otros!

UN CASO TURBIO

Un auto-bus de los que van a Marianao arremetió en uno de sus viajes contra la casa Real 115, en la Ceiba, derrumbándole una parte del portal.

"La guagua—leemos en nuestro colega "La Prensa", de donde tomamos la noticia—sufrió desperfectos, por valor de más de cincuenta pesos, y la casa, que es propiedad del señor Diego Chávez, residente en Espada 34, daños de mucha importancia, cuyo valor no pudo precisar al momento su dueño. Este estima el accidente producto de la imprudencia del chauffeur, aunque el chauffeur Luís Rojas dice todo lo contrario".

Nos hallamos, pues, ante un caso de duda que el Juez correspondiente debe mandar a investigar, para no cometer una injusticia. Puede que tenga razón el chauffeur, puede que la imprudencia sea de la casa.

Mas, de no resultar así, propondríamos que a esos vehículos se les hiciera una pequeña variante en la denominación: en lugar de auto-buses, que les llamaran auto-obuses.

Es casi lo mismo y ya sabría uno a qué atenerse.

LA CABEZA DE SAN JUAN

Desde Los Pinos, nuestro compañero "Tartarín" nos ruega la inserción de la siguiente nota oficial:

"Como se ha comentado el hecho de que una vecina de esta localidad sufriera un ataque de nervios al contemplar un espectáculo de magia que hay en el Campo de Marte, donde aparece la cabeza de San Juan Bautista sangrante sobre una bandeja, en el sentido de que dicha señora "tenía que ser de Los Pinos" para desmayarse, salgo por los fueros de este culto barrio diciendo: Que, efectivamente, las señoras de esta barriada, no están acosumbradas a la contemplación de espectáculos tan grotesco y tan incultos como ese del Campo de Marte, donde también se exhiben fenómenos non-natos y otras cosas repulsivas, dignas de una feria arrabalesca y no de un lugar en que el Secretario de Obras Públicas se esmeró en hacer un trozo parisién. Impropio también que un energúmeno provisto de un megáfono se pase el día aturdiendo y espantando a los marchantes de las tiendas vecinas, que deben estar echando chispas con tan molesta vecindad. Entre ese escándalo y ese espectáculo tan "picúo", no tiene nada de particular que una señora de buen gusto sufra un ataque de nervios. Yo, que paso con alguna frecuencia por ese lugar, lo voy a sufrir también cualquier día, si **Paquito** Sierra no me lo remedia, ordenando un prudente traslado del referido espectáculo a Pan con Timba. Eso sí, si me dá el ataque, que se prepare el gracioso del megáfono".

¿Podemos esperar del digno sucesor de García Vega que atienda la petición de nuestro querido colaborador?

¿SE EMBARCA USTED?

NOSOTROS TENEMOS EL EQUIPAJE QUE PUEDE NECESITAR

BAULES, MALETAS, MALETINES Y CARTERAS

Maletines Especiales para Médicos y Comadronas

PELETERIA "BROADWAY"

BELASCOAIN Y ZANJA.—TELEFONO M-5874

Noticias e Informaciones del Municipio Habanero

INFORME CONTRA UN ANUNCIO QUE AFEA EL ORNATO

Debe retirarse el lumínico que existe en el portal de la fotografía de Máximo Gómez 59

Ruega a la Alcaldía la Secretaría de Obras Públicas, se notifique al propietario de la fotografía establecida en Máximo Gómez 59, que debe de retirar el anuncio lumínico colocado a través del portal de esa casa, toda vez que atenta al ornato y no obtuvo la autorización debida para su instalación.

Academia de bailes que no molesta.—En vista del informe emitido por el Inspector señor Lorenzo Balbi, y de lo propuesto acerca del particular por el Jefe de Espectáculos señor Paco Sierra, el Alcalde ha declarado sin lugar el recurso de queja presentado por el señor Manuel Méndez y la señora Presentación Pardo, contra el funcionamiento de la academia de bailes establecida en Aldama o Amistad número 140, altos.

En el escrito del señor Balbi se informa que los vecinos más próximos a la academia no se muestran jerjudicados por la música de la misma.

Obras sanitarias.—Soto esquina a Ulacia. Durege número 26.

Anuncios lumínicos.—Máximo Gómez y M. Aldama. Mayor Gorgas número 2 A.

Obras menores.—Avenida Italia número 37 21 y 24. Reparto Rebollo. 27 de Noviembre número 25. Lucena número 3. San Lázaro y N. Aguiar y Sol. J. Abreu 38 y 42. Vista Alegre y Buenaventura. Paseo entre 31 y 33. Avenida Menocal número 20 y medio. M. Fernández de Castro esquina a Reyes.

Reclamación de pago.—El doctor Francisco Herrera, a nombre de la señora Mercedes Zuazo, se dirige al Alcalde reclamando el pago de la cantidad de $857.00, por terrenos de su propiedad tomados para vía pública en 10 de Octubre 663.

Terrenos expropiados.—Igual reclamación formula el doctor Antonio Fernández Criado, en relación con los terrenos de su propiedad expropiados para vía pública en la calle Economía números 1 y 3, ascendente a la suma de $1,337.84.

Altas de fincas urbanas al cobro.—El Departamento de Impuestos ha remitido en el día de ayer a la Contaduría los recibos expedidos por la Sección de Impuesto Territorial sobre altas de fincas urbanas acordadas por la Comisión recientemente; debiendo los contribuyentes comprendidos en la siguiente relación abonar sus recibos antes de 30 días. De no hacerlo incurrirán en el 10 por ciento de recargos.

Leonor Pérez Número 88 de Emilio Chavez Borbolla; General Lacret letra B entre Cortina y Figueroa de Perfecto Espinosa; Kessel esquina a Segunda de José María Noceda; Estevez número 139 A de Homasa Serrano Gómez y Hermanos; General Quintín Bandera número 29 de Francisco Orozco; Libertad número 41 entre María Rodríguez y Sola de Gustavo Diaz; General Lacret entre J. B. Zayas y Cortina de Ana López Sagol; Juan Delgado y Carmen de Gabriela H. de Rivas.

EL MUNICIPIO Y LOS AGUACEROS DE AYER TARDE

Se investiga la causa de dos derrumbes ourridos en fincas urbanas. — Una calle prolongada

La Quinta Estación de Policía dió cuenta ayer a la Alcaldía del derrumbe ocurrido anteayer en la casa Consulado número 24, en ocasión del aguacero que cayó sobre la ciudad.

El derrumbe fué en el balcón del tercer piso, habiendo informado el arquitecto municipal de guardia, que el resto del edificio se encuentra en buenas condiciones, no ofreciendo peligro para sus moradores.

También la Segunda Estación dió cuenta del derrumbe de un tabique en la casa Oficios 110, sin que resultaran daños a las personas, y sí al mobiliario de los vecinos, estimándose por la policía que el accidente fué debido a la mala construcción del expresado tabique.

Fechas de fabricación. — La Secretaría de Obras Públicas solicita de la Administración Municipal se le informe en qué fecha fué concedida la licencia para fabricar las plantas superiores de la casa calle Dr. Ruiz de Luzuriaga número 166.

Prolongación de la calle de Velázquez. — La propia Secretaría interesa se le informe si existe algún acuerdo del Ayuntamiento o decreto de la Alcaldía, para llevar a cabo la prolongación de la calle de Velázquez hasta entroncar con la Calzada de 10 de Octubre o de Jesús del Monte, y en caso afirmativo, se le remita copia de lo resuelto y de los planos levantados.

Construcción de rampas. — Se recibió ayer en la Alcaldía una comunicación de la Secretaría de Obras Públicas, en la que informe que ese Centro autorizó al señor Juan Durán, para construir rampas que den acceso a la entrada y salida de automóviles en Dragones número 112, de acuerdo con resolución dictada en 31 de julio de 1926 por esa Secretaría.

El administrador judicial del antiguo café "El Central", acusado de malversar lo custodiado

El administrador judicial durante largo tiempo de los bienes de la sociedad que tenía a su cargo el café Central, Sr. Manuel de la Noval González, gerente que fué también de la sociedad propietaria del café, ha sido mandado a detener, por haberse comprobado, que durante el tiempo que fué administrador por orden del juzgado de Almendares, dispuso de enseres y mercancías por valor de dos mil pesos.

Ataques o Epilepsia

HAGA cesar en el acto los ataques. Sólo para demostrar sus resultados, enviaremos GRATIS una muestra y un folleto a toda persona que nos diga su edad. Se ha usado desde hace 51 años. ¿Para qué sufrir más tiempo cuando se le ofrece el alivio GRATIS? Dirigirse a: Towns Remedy Co. Milwaukee, Wiss., E. U. A.

De Venta Por DROGUERIA DE JOHNSON

Apartado 750. Habana-Cuba.

MAS ALUMBRADO PARA GUASIMAL Y EL CALVARIO

El Alcalde atiende las peticiones de los vecinos de estos barrios. Ingresos por vehículos

Los vecinos de los barrio del Calvario y del Guasimal, por medio de comisiones designadas al efecto, solicitaron del Alcalde mejoras en el servicio de alumbrado público, y el doctor Miguel Mariano Gómez, estimando justa la petición, ha dado las órdenes necesarias a la Jefatura del Departamento de Fomento, para que se realicen los estudios necesarios al logro de esa finalidad pública.

El arquitecto jefe señor Evelio Govantes, ha designado al arquitecto del citado Departamento, señor Gastón, para que inspeccione el alumbrado de los barrios citados, y proponga las mejoras que sean del caso realizar, para ordenarlas inmediatamente.

Nuevos comercios.—Con el propósito de abrir nuevos comercios en la Habana, han solicitado licencia de la Alcaldía, los señores: doctor Luis M. Centurión, para farmacia, en Pozos Dulces entre Carlos III y Lugareño; José Fernández, para carnicería, en Encarnación y San Indalecio; Antonio Jimeno, para prestamista sobre sueldos, en Antón Recio 8; Travieso y Hermano, lechería, en Prensa y Daoiz; Kovich y Marlefic, para zapatería en Picota 16; J. H. Mitel, para limpieza de calzado en Apodaca 1 y Juan Quesada, para limpieza de calzado en Gloria número 147.

—Pidieron baja los señores Vicente Blanco, cantina de bebidas en Varela y Víctor Múñoz y Manuel Vázquez, carbonería, en Rosa Enríquez y Compromiso.

Erario Municipal.—El día 11 de los corrientes la recaudación obtenida por la Tesorería Municipal, fué como sigue:

Ejercicio Corriente, 9.645 pesos 75 centavos.

Resultas: 1.839 pesos 62 centavos.

Para el Consejo Provincial, 1.923 pesos 62 centavos.

Existencia en caja.—La existencia en caja era:

Ejercicio corriente 312.586 pesos 26 centavos.

Resultas 549.257 pesos 25 centavos.

Para el Consejo Provincial, 19.993 pesos 20 centavos.

Presupuesto Extraordinario: 287 pesos 94 centavos.

Por Depósitos de todas clases: 92.023 pesos 68 centavos.

Total general: 944.148 pesos 33 centavos.

Cobros.—Los cobros el expresado día por multas, ascendieron a 362 pesos y por cuotas ocasionales, a 1.685 pesos 68 centavos.

Ingresos por inscripción de vehículos.—Fueron inscriptos en el Negociado de Transporte y Locomoción, dos vehículos, recaudándose por este motivo la suma de 25 pesos.

Movimiento de personal.—En la plaza de policía de la Cámara Municipal, vacante por fallecimiento del señor Julián Sonvil, ha sido nombrado el señor José Muñiz.

—Ha sido nombrado por decreto del Presidente del Ayuntamiento, el señor Antonio Casariego y Pérez, Jefe de Negociado, en la vacante causada por cesantía del señor Pedro Pablo Villegas, cuya reposición tiene ordenada la Comisión del Servicio Civil.

—El Alcalde ha firmado la cesantía del señor Salvador Bounet, escribiente en el Departamento de Gobernación, siendo designado para sustituirle el señor José Ruiz.

LA UNICA SIDRA

que se elabora con su propio ácido carbónico, constituyendo una bebida a base de esencia pura de manzana, es la

SIDRA GAITERO

reputada en el mundo entero como

LA BEBIDA ESTOMACAL POR EXCELENCIA

J. Calle y Co., S. en C.

SU BODEGA SE LA SERVIRA FRIA A LA HORA QUE LA NECESITE

4790 alt 4d-6

CASOS Y COSAS

COMENTARIO BREVE

De la cárcel ayer para la calle
salió Paula Romero,
que "en nombre de la Ley" mató catorce,
o trece, no recuerdo.
Aquellos que él matara,
en el garrote, por matar, murieron;
El sale por matar. Pero él mataba
"en nombre de la Ley". Fallo supremo!
"No soy persona grata—ha declarado—
y por eso me marcho para Méjico".
Nunca han sido muy gratos los verdugos,
y si son **verdugones**, mucho menos.
Y lo más lamentable, lo más triste,
lector, de todo esto,
es que el célebre y trágico **ministro ejecutor**, lo ha declarado en verso
¡Y qué versos, Dios mío! Casi casi
parecen de vanguardia, por lo pésimos.
Es dos veces verdugo este verdugo.
Si yo fuera el Gobierno,
lo metía en la cárcel nuevamente
nada más que por eso.

Sergio ACEBAL.

SERA ELEVADO AL ALCALDE, PARA SU APROBACION, EL ACUERDO SOBRE EL HORARIO OFICIAL DE LOS OMNIBUS

Terminaron ayer las reuniones de la comisión designada para confeccionar este documento.—Sellaje de las licencias de circulación para carretas.—Otras noticias sobre vehículos

Nuevamente se reunió ayer tarde en el despacho del señor Carlos M. Pelaez, Jefe del Departamento Municipal de Gobernación, la Comisión que tiene la encomienda del Alcalde de Reglamentar el horario de cada empresa de omnibus para pasaje, en relación con el itinerario que tiene que cumplir cada una de las mismas.

A esta reunión asistieron los señores Luis García, Presidente de la Federación de Omnibus y Administrador de la Empresa "Cuba", Aurelio Martínez de Arizala, Segundo Jefe del Departamento Municipal de Gobernación el Inspector Municipal señor José Pérez Capiro, el capitán Jefe de la Sección del Tránsito de la Policía Nacional señor José Corrales, los que deliberaron más de una hora sobre los horarios de cada línea de omnibus, señalándose los que debe cumplir cada empresa. Lo acordado se elevará a la aprobación del Alcalde, comunicándose después lo resuelto a cada empresa para su más exacto cumplimiento.

El Alcalde despachando.—En la Jefatura del Departamento de Impuestos atendido ayer tarde el Alcalde doctor Miguel Mariano Gómez, los asuntos administrativos con los distintos jefes de las dependencias municipales.

Sellaje de las licencias de circulación para carretas.—La Secretaría de Hacienda trasladó a la Alcaldía la circulación número 32 de este año, relativa al sellaje de las licencias de libre circulación para las carretas destinadas al acarreo de los frutos dentro del radio de límites de las fincas a que pertenecen, y por la cual se hace saber que esos vehículos tampoco deben de abonar el Impuesto del Timbre.

Desea tomar posesión.—El señor José Castañeda Toro solicita del Alcalde se le señale día y hora para tomar posesión de su cargo de agente de apremios en el Municipio, de conformidad con acuerdo de la Comisión de Impuesto Territorial.

Datos que pide hacienda.—Interesa la Secretaría de Hacienda se le informe si percibe sueldo o auxilio alguno del Municipio, la pensionada señora Adriana Armand y Otero, viuda de Herrera.

Obras sin licencia.—La policía da cuenta de que se están realizando obras sin licencia en Chavez 32 y en Quintín Banderas 106.

Certificados de habitabilidad.—Se han expedido certificados de habitabilidad para las casas, General Aguirre entre Oquendo y Soledad, Santa Rosa 4; D entre 21 y 23; Labra 116 B, calle E y 12, Batista; J entre 25 y 27; y Gervasio 49.

Licencias de obras despachadas.—La Jefatura de Fomento remitió a la taquilla número 11, para entregar a los interesados previo el pago de los arbitrios debidos, las licencias para obras en estas casas:

A nombre de quien.—El Juez Municipal de Tapaste pide se le informe por el Municipio, a nombre de quien fueron expedidas las chapas para automóviles números 13718 y 5049, correspondieotes al ejercicio de 1927 a 1928.

Choferes. — Deseando examinarse de choferes, presentaron ayer sus documentos y solicitudes en la Alcaldía, los señores Félix E. Ayón y Soler, Rafael Eulalia Rucias y Leygonier, Francisco Orozco y Pernas y José Fernández de Armas.

Multas.—La Jefatura de la Policía Nacional remitió ayer a la Alcaldía, 285 notificaciones de multas por infracciones de la Ley del Cierre y de las Ordenanzas Municipales; procediendo 153 de la Sección del Tránsito, 28 de la Segunda Estación y el resto de los otros prescintos.

Traspasos de automóviles.—Relación de traspasos de automóviles que fueron legalizados ante el Jefe del Departamento de Gobernación Municipal, señor Carlos M. Pelaez, por las siguientes personas:

Raul Pereira a Lino Jiménez Ortega, un automóvil marca Ford, chapa número 16517. Ramón Boauza a Santiago Diaz, un Chevrolet, chapa número 17763. doctor Manuel Sánchez Pessino a Francisco Baños Bennet, un Ford, chapa 1721. Señorita María Weiss a José Fernández, un Buick, chapa 34374. Antonio Corvo a Eduardo Bas y Montero, un Chevrolet, chapa 15318 y Bernardo García a Ramón Baranda, un automóvil Estrella, chapa número 15517.

EL DIA 15 VENCE LA CONVOCATORIA PARA LAS BECAS

Circulares remitidas a las Escuelas Normales e Institutos provinciales

El Secretario de Instrucción Pública dirigió ayer una circular a los directores de Escuelas Normales e Institutos de Segunda Enseñanza recordándoles que el día 15 del mes actual vence el plazo concedido por la convocatoria para la presentación de los documentos de los aspirantes a las becas municipales, e indicándoles que deben ser subsanados todos los errores antes de la referida fecha.

En la dirigida a los Directores de Institutos dice que una de las relaciones de aspirantes debe ser remitida al Gobernador de la Provincia, cuando se trate de aspirantes a becas en la Escuela de Pintura y Escultura y a la de Artes y Oficios.

A los directores de las Normales se les recuerda que deben confeccionar una lista de todos los **aprobados con derecho a ingreso** y determinar, por orden de calificación, quienes de los aspirantes a becas, obtienen el premio. También se ordena formar una lista aparte con los aspirantes que posean títulos de Bachiller o de Maestros, para, en caso de mayoría de éstos, proceder al público sorteo que señala la Ley de 17 de febrero de 1926.

LA MUJER Y EL HOGAR FELIZ

MAGNIFICA ENCICLOPEDIA

Materias que compone la Obra: Arreglo de Casa; Cocina Doméstica; Economía Doméstica; Corte y Costura; Labores; Ajuar de Novia, Primera Canastilla; Cuidado de los Niños; Educación de los Niños; Deberes de los Padres; Educación Física; Colegios; Manera de hacer dinero en casa las Señoritas, mil medios fáciles; Etiqueta; Relaciones Sociales; Arreglos de Mesa para fiestas; Juegos de Prendas y de Sociedad; Pasatiempos. — Todas estas materias están estudiadas por eminentes Profesores dedicados a cada una de ellas. En esta obra encuentra la mujer cuanto es necesario para sostener un Hogar dichoso y feliz; el conocimiento de todos sus deberes para su Hogar; su Esposo y sus Hijos.

Puede adquirirla a Plazos y al Contado

**

EL HOGAR Y LA MODA

La Revista del Hogar, la mejor que se conoce; se compone de tres números al mes y un Magacine de Lecturas. Comprende Modas, Literatura, Música, Labores, etc. Es por suscripciones semestrales y anuales.

**

EL COCINERO CUBANO

El mejor Libro de Cocina que se conoce. Medidas claras y fáciles. Un Menú para cada día del mes.

Haga su pedido: Librería Académica Neptuno 57, entre Aguila y Galiano. Teléfono A-9421.

MARCAS Y PATENTES

RICARDO MORE

(Ingeniero Industrial)

EX-JEFE DE LOS NEGOCIADOS DE MARCAS Y PATENTES

APARTADO DE CORREOS 793

BARATILLO, 7, TELEFONO A-6439

Se hacen traducciones técnicas y legales del inglés al español.

DR HERNANDO SEGUI

GARGANTA, NARIZ Y OIDOS

Prado, 38; de 12 a 3

Dr. P. M. Souza

Garganta. Nariz, Oídos. Hospitales de New York, Viena, Budapest, Habana. San Lázaro 226, de 2 a 4.

Dr Gonzalo Pedroso

CIRUJANO DEL HOSPITAL MUNICIPAL DE EMERGENCIA

Especialista en Vías Urinarias y Enfermedades Venéreas. Cistoscopia y cateterismo de los uréteres. Cirujía de Vías Urinarias. Consultas de 10 a 12 y de 2 a 5 p. m., en la calle Avenida de la República 254. E-16 Indf. 1 Enero.

DR. PULGARON

Manzana de Gómez 465

Teléfono A-1862

PRIMERA Y SEGUNDA ENSEÑANZA, ENSEÑANZA SUPERIOR Y LATIN

Visitas y Avisos: de 5 a 7.

"Compañía de Préstamos sobre Alhajas"

CONSULADO Y SAN MIGUEL. — TELEFONO M-3940

Próximo GRAN REMATE

4874 alt 4d-9

LAS ENTIDADES ECONOMICAS Y LA RESTRICCION

El sistema de ventas y la letra de cambio en las operaciones de ferretería y maquinaria

Hoy a las 2 y media de la tarde se reunirán en el local de Asociación de Comerciantes de la Habana, los miembros que componen la sección de Ferretería y Maquinaria de dicha Asociación, con objeto de conocer el informe del señor Soldevilla, sobre el sistema de ventas y la implantación de la letra de cambio, en la venta que efectúen los Almacenistas e Importadores de Ferretería y Maquinaria.

Del resultado de la reunión daremos cuenta en próxima edición.

LA FEDERACION DE LAS CORPORACIONES ECONOMICAS

La Comisión nombrada por la Federación de Corporaciones Económicas para estudiar el problema de la restricción de la próxima zafra se reune hoy a las 4 y media de la tarde en el local de la Lonja del Comercio, con el objeto de nombrar el ponente que ha de conocer de dicho informe.

DE HACIENDA

Visitó la Secretaría de Hacienda, el ex-representante señor Manuel Hartman, acompañado de iseñor Antonio Santos, Alcalde Municipal de Mayarí, gestionando antecedentes para adquirir un lote de terreno del Estado, en el término de Mayarí, que sea luego adquirido en arrendamiento para que sea ocupado por familias cubanas.

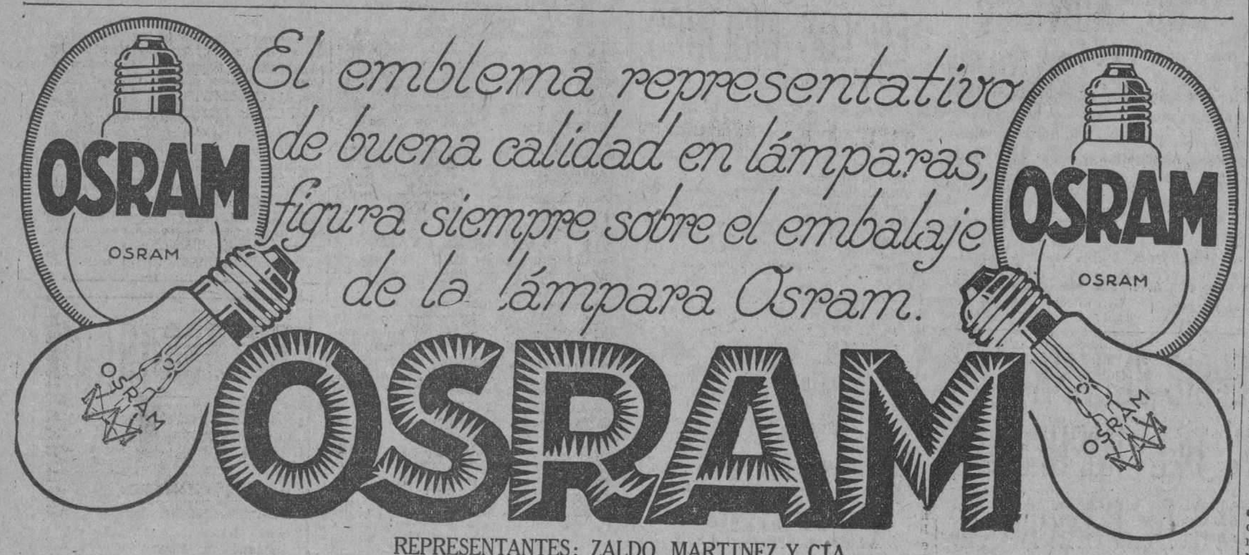

REPRESENTANTES: ZALDO, MARTINEZ Y CIA.

Señale con una cruz las horas en los cuadros grandes

Señale con una cruz los minutos en los cuadros pequeños.

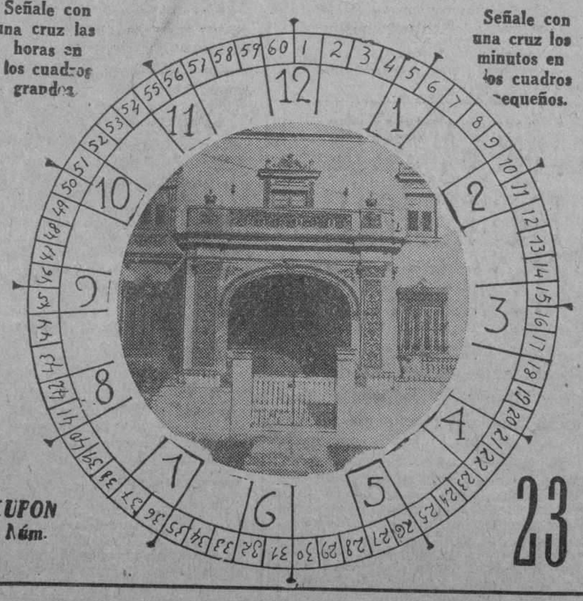

CUPON Núm. 23

DIARIO DE LA MARINA

CONCURSO DE VIAJES A LA EXPOSICION DE SEVILLA

El Reloj Parará a las ____ HORA Y MINUTOS

____ CON LETRAS

NOMBRE Y DOMICILIO DEL CONCURSANTE

Sr. .....

Calle ..... Núm. .....

Ciudad o Pueblo .....

(Se suplica nombre, dos apellidos y letra clara)

TELEFONO DEL CONCURSO A-7326

NO HAY

ALMORRANAS

POR ANTIGUAS Y REBELDES QUE SEAN QUE NO SE CUREN EN POCOS DIAS POR EL TRATAMIENTO MIXTO

GOTAS ESCULEOL

Y BALSAMO SUELTA

ALIVIO INMEDIATO

EXITO SEGURO, AUN CUANDO HAYAN FRACASADO LAS DEMAS MEDICACIONES

A. FOURIS - 13, Rue Lacharrière, PARIS (XIe)

M.E.C.D. 2016

60 AÑOS

perfeccionándose han producido el medicamento supremo del más puro aceite de hígado de bacalao, la

EMULSIÓN de SCOTT

NOTICIAS E INFOMACIONES DE LA SECRETARIA DE SANIDAD

PROCEDE SANIDAD A CLAUSURAR CASAS EN ESTA CAPITAL

Varias propiedades de los herederos de doña María Regla Sañudo han sido clausuradas

Los doctores Manuel Codina y Alberto Bassart y el Ingeniero señor Antonio García Meitin, que integran la Comisión de Clausura de la Secretaría de Sanidad y Beneficencia, han elevado a la Superioridad los siguientes dictamenes iniciados contra casas que a continuación expresamos:

Habana 127, de Rafael Andreu Martínez, debe clausurarse por estar en malas condiciones sanitarias, siendo una carbonería con casa de vecindad Fonts y R. de Cárdenas, de Desiderio Pérez, debe procederse a la inmediata clausura de la cuartería; Doce y Pasaje, de Emilio Argieelo, que se proceda a la clausura de la carpintería y casa de familia por estar en muy malas condiciones; 32 entre 21 y 23, herederos de María Regla Sañudo, debe procederse a la clausura de la casa y caballeriza; Carlos III número 50, de Manuel Calviño, habiéndose vencido el plazo de 120 días que se le concedió para realizar las obras sanitarias y no habiendo cumplido lo dispuesto debe clausurarse la casa; calle 3ra. número 55, entre Paseo y A., Vedado, de Francisco Salaya, debe terminarse el expediente por haber realizado las obras ordenadas; 32 entre 19 y 21, herederos de María Regla Sañudo, debe ser clausurada inmediatamente; 32 entre 21 y 23, herederos de María Regla Sañudo, debe ser clausurada inmediatamente; Calzada entre 14 y 16, herederos de María Regla Sañudo, debe ser clausurada la casa y cuartería por sus malas condiciones sanitarias; 21 entre 28 y 30, herederos de María Regla Sañudo, debe ser clausurada inmediatamente; Calzada entre 14 y 16, herederos de María Regla Sañudo, debe ser demolida por su mal estado sanitario la caseta existente en aquel lugar; 19 entre 30 y 32, herederos de María Regla Sañudo, debe ser clausurada la cuartería; y Calzada entre 14 y 16, herederos de María Regla Sañudo.

A 250 METROS SOBRE EL NIVEL DEL MAR, EN SONGO, SERA EDIFICADO EL PRIMER HOSPITAL ANTI-TUBERCULOSO

En la Loma "La Avispa" se instalará.—Los planos y memoria fueron entregados ayer por el doctor Lorenzo Comas al Secretario de Sanidad y Beneficencia

El doctor Lorenzo Comas, distinguido médico de la provincia oriental, delegado por el señor Secretario de Sanidad y Beneficencia, doctor Francisco María Fernández, para el estudio del plan que ha de seguirse contra la tuberculosis y la instalación de un hospital "ad-hoc" para la asistencia de todos los enfermos del pecho en aquella lejana región, se entrevistó ayer por la mañana con el jefe de la Sanidad cubana mostrándole planos y memoria para la construcción de ese importante centro benéfico que tantos beneficios reportará a toda la provincia.

A 250 METROS DE ALTURA

El delegado del señor Secretario de Sanidad mostró a éste distintos planos confeccionados por un ingeniero oriental, en los que se demuestra que la finca "Jutinicú", llamada también "La Sagrada Familia", compuesta de 94 caballerías de tierra, de la propiedad del Estado Cubano, y en donde existe una loma con una planicie que tiene 250 metros sobre el nivel del mar, es el mejor sitio para la construcción del hospital.

Estima el doctor Comas que no existe en todo el Término Municipal del Songo otro sitio mejor adecuado para el fin que se persigue. La loma llamada "La Avispa", donde se piensa edificar ese importantísimo hospital para tuberculosos, se encuentra solamente a dos y medio kilómetros de distancia del pueblo de Songo.

PUEBLOS QUE SE VEN DESDE LA LOMA

Según los planos y memorias que el doctor Comas mostró al doctor Francisco María Fernández, se pueden apreciar los lugares, o mejor dicho, los pueblos que desde la loma "La Avispa", se divisan, algunos de ellos a muchos kilómetros.

Desde el lugar indicado se divisa la sierra de Nipe, situada a 44 kilómetros; el pueblo de Palma Soriano, a 30 kilómetros; el pueblo de Alto Cedro, situado a 46 kilómetros; la sierra de Micaro, a 48 kilómetros; los pueblos de Borgita, a 5 kilómetros; Palenque, a 10 kilómetros y San Luis a 13 kilómetros y el popular puerto Boniato (lugar de "turismo" de cubanos y extranjeros tan pronto desembarcan en la ciudad de Santiago de Cuba), a 24 kilómetros.

LO APROBARA EL PRESIDENTE DE LA REPUBLICA

Después de felicitar al doctor Comas por los estudios que había hecho para el establecimiento del Hospital Anti-tuberculoso, el doctor Francisco María Fernández manifestó a los reporters que todos lós planos y memorias confeccionados por el ilustre médico oriental, colaborador de la Sanidad, los llevaría a la consideración del señor Presidente de la República para su estudio y aprobación.

El doctor Comas quedó muy satisfecho de la entrevista sostenida con el doctor Fernández, esperando que el jefe del Estado apruebe su proyecto de hospital antituberculoso.

Un Menor Sufrió Quemaduras al Virársele un Plato de Sopa Caliente

Otro menor fué arrollado de modo casual por un camión que le causó graves lesiones

En Antón Recio frente al número 82 el auto camión 1120 que conducía el chauffeur Ramón Fraga arrolló ayer al menor Ildefonso O. Ramírez, vecino de A. Recio 82, causándole contusiones graves diseminadas por el cuerpo. El hecho fué casual, quedando en libertad el chauffeur.

QUEMADURAS

René Navarro Alvarez de 6 años de edad y vecino de Cuba 4 sufrió quemaduras graves en todo el cuerpo al verterse encima un plato de sopa caliente. Fué asistido en la casa de salud La Benéfica.

AL CAERSE

Rosario Beyolo y Boch, vecina de Infanta y Crucero se cayó al subirse a una cama para cerrar una ventana fracturándose el radio izquierdo. Fué asistida en Emergencias.

UNA CAIDA

Al caerse en su domicilio Paz Vázquez Fernández vecina del Reparto S. Miguel, en Arroyo Apolo, sufrió la fractura del antebrazo izquierdo.

ROBO EN CHEQUES Y EFECTIVO

En la Jefatura de la Secreta denunció el señor Amador Soto Soto, que reside en Corrales 269, que encontrándose su esposa tomando el fresco en la azotea de la casa, penetraron ladrones en ella violentando una puerta y le sustrajeron 525 pesos en efectivo y 140 en cheques al portador.

INTOXICADA

Consuelo Galvez Fernández de 16 años de edad y vecina de Arroyo Apolo, tomó después de almorzar una pastilla de aspirina, intoxicándose Fué asistida en la casa de socorros de dicha barriada.

DEFUNCIONES OCURRIDAS AYER EN LA HABANA

Francisco de la Puente, blanco, de 72 años, Barcelona núm. 5, arterio esclerosis.

Manuel García, blanco, 78 años, N número 186, Vedado, arterio esclerosis.

Ignacio González, blanco, 2 meses, Animas núm. 5, Casa Blanca. Gastro enteritis.

Miguel Usero, blanco, 24 años, Hospital Calixto García. endocarditis.

Rufina García, negra, 24 años, Hospital Calixto García, tuberculosis pulmonar.

María del Carmen Rovira, blanca, 59 años, Manrique 146, arterio esclerosis.

Isabela Aguiar Rodríguez, blanca, 25 años, Pasaje 18, epitelioma de la matriz.

Adolfo Facundo, blanco, un año, Chaple y Fomento, infección intestinal.

Manuel Martínez Ramos, blanco, 57 años, General Aguirre 129. Cardio esclerosis.

Félix Lombardero Brito, blanco, 19 años, Casa de Salud La Purísima Concepción. Insuficiencia hepática.

Leonila Leiva, blanco, 54 años, Hospital Calixto García. Alienación mental.

Armando de la Horra, blanco, 42 días, Espadero número 65. Gastro colitis.

Miguel Ulcero, blanco, 34 años, Hospital Calixto García. Nefritis crónica.

Milián Gottari, mestiza, 39 años, Hospital Calixto García. Hepatitis.

Juan Leiva, blanco, 54 años, Hospital Calixto García. Hiperclorhidria.

José León y Cristo, blanco, 62 años, Hospital Calixto García. Bronquitis crónica.

Cenasco Baró, negro, 80 años, Hospital Calixto García. Endocarditis.

José R. O'Farrill, mestizo, nueve meses, Pasaje Este, A. Meningitis.

Julio Pérez, mestizo, seis meses. Figueroa 11. Enteritis.

Josefa Fernández, blanca, 72 años, Hospital Calixto García. Gangrena senil.

EN LA FINCA ARANGO, A UN KLM. DE "LA CUEVA" FUE DESCUBIERTO EL COLORANTE DE FLUORESCEINA

El ingeniero señor Juan A. Cosculluela, nos manifestó ayer que próximamente ha de llevarse a cabo otra prueba que será más importante que la anterior

20 KILOS DE FLUORESCEINA

Ayer por la mañana, momentos después de terminarse la sesión de la Junta Nacional de Sanidad y Beneficencia, de la que es vocal ingeniero, los reporters entrevistaron al señor Juan Antonio Cosculluela, solicitando del mismo detalles sobre las pruebas que con el colorante denominado Fluoresceína se habían llevado a cabo en el río Ariguanabo, en el lugar donde se pierde en la tierra, sitio conocido por el nombre de La Cueva.

A un kilómetro de La Cueva. — El ingeniero Cosculluela nos manifestó que aunque los datos que obran en su poder no son muy precisos, podía informarnos para que el público lo conociera, que en la finca denominada "Arango", situada a un kilómetro al sur del lugar conocido por La Cueva, se halló en las aguas del pozo que existe en la referida finca el colorante Fluoresceína.

Según nuestras noticias, nos han manifestado ayer otras personas que forman parte de la Comisión designada por el doctor Francisco María Fernández, secretario de Sanidad y Beneficencia, para de acuerdo con la Comisión Hidrológica Nacional, llevar a cabo esas pruebas, éstas no han sido eficientes ya que después de echado el colorante, los llamados a dar cuenta a la Comisión del resultado, eran personas inexpertas en la materia.

Se hará otra prueba — El señor Cosculluela nos manifestó, por último, que próximamente, es decir, dentro de veinte días, la Comisión designada para esta prueba realizará una nueva, para cuyo efecto han solicitado del inventor cubano de la Fluoresceína, veinte kilos de este colorante.

Se cree que tomando otras precauciones y poniendo el asunto en manos de personas expertas, se han de obtener mejores resultados en estas importantes pruebas, llegándose, por fin, a conocer la verdad sobre el curso de las aguas del río Ariguanabo, que se pierde en las entrañas de la tierra en el lugar conocido por La Cueva.

Hay dos versiones sobre el curso subterráneo del río: una, de que va a engrosar las aguas de la laguna de Aguada del Cura; la otra, de que se dirige hacia el Sur de la provincia.

Con la nueva prueba que se llevará a cabo se sabrá en definitiva quién tendrá la razón sobre el particular.

TENDRÁ QUE MOSTRAR CERTIFICADO DE BUENA SALUD TODO INDIVIDUO QUE INTENTE CONTRAER MATRIMONIO

Todos los ciudadanos serán asistidos gratuitamente en los Hospitales y Dispensarios de la República.—Importantes artículos sobre los males sociales en las Ordenanzas Sanitarias

El viernes o el sábado próximo, celebrará, posiblemente, sesión la Junta Nacional de Sanidad y Beneficencia y es casi seguro que se discutirán los nueve artículos que se agregarán a las Ordenanzas Sanitarias, que garantizarán la campaña que emprenderá el Departamento de Sanidad contra las enfermedades sociales.

Los profesionales designados por el Secretario del Ramo para la redacción de esos artículos, ha aprobado, ya los artículos redactados por el ponente, doctor José A. López del Valle, artículos que a continuación transcribimos por estimarlos de gran importancia para conocimiento del público:

"Artículo 1o.— Los señores Médicos, en ejercicio están en el deber de comunicar los casos que asistan de enfermedades venéreas, cuando los atacados no cumplan estrictamente las reglas de aislamiento y abstención que le impongan. Igualmente estarán en la obligación de comunicar los casos de esas enfermedades, cuando los enfermos se dediquen a industrias o comercios que por su naturaleza, puedan contribuir a la propagación de esas infecciones. La Junta Nacional de Sanidad y Beneficencia preparará los modelos adecuados que deberán utilizar los señores médicos, para comunicar los casos de esas infecciones y por los jefes locales de Sanidad se establecerá un servicio especial, a base de la más estricta discreción para el recibo y tramitación de esos partes. Los señores médicos que comuniquen los casos, podrán especificar en los mismos cuando entiendan que deben suprimirse algunas medidas sanitarias, que pudieran, en alguna forma, romper con la reserva que deba observarse".

Artículo 2o.— Se considerará como delito a la salud pública, la trasmisión voluntaria y consciente de las enfermedades venéreas. A ese efecto, se estimará que incurren en ese delito, aquellos que con un diagnostico médico de una enfermedad venérea o sometidos a un tratamiento específico contra las mismas, no observaren las reglas de aislamiento y abstención indicadas, para estos casos.

Artículo 3o.— Los atacados de enfermedades venéreas están obligados a someterse a un tratamiento dirigido precisamente por un médico. Se considerará una violación de este precepto cuando se encuentre un individuo que esté tratándose por él mismo o por personas profanas, o no autorizadas para ello, por el título académico correspondiente.

Artículo 4o.— Queda terminantemente prohibido el vender, entregar, ceder o aplicar cualquier medicamento destinado al tratamiento de las enfermedades venéreas a no ser por prescripción facultativa. Se comprenden en este caso las especialidades farmacéuticas, patentes y demás medicamentos presentados en cualquier forma, que se destinen a ese fin.

Artículo 5o.— Queda terminantemente prohibido el anunciar en cualquier forma, especialidades farmacéuticas, "medicinas patentes" o cualquier otro preparado, destinado al tratamiento de las enfermedades venéreas agudas.

Se consideran infractores de la anterior disposición, a los que bien por medio de frases, de dibujos, o cambiando maliciosamente el nombre de esas enfermedades, anuncien, expendan o faciliten los medicamentos conocidamente destinados al tratamiento de las enfermedades venéreas, en su periodo infectante o atribuyéndoles cualidades que no estén sancionadas por la ciencia.

Artículo 6o.— Incurrirán en responsabilidad criminal, aparte de la civil corespondiente, todos aquellos que no siendo médicos, apliquen, en cualquier forma, tratamientos para esas enfermedades, o entreguen o faciliten, medicamentos a ese objeto.

Artículo 7o.— Todo atacado de una enfermedad venérea está en la obligación ineludible, no tan solo de acudir a un médico para su tratamiento, sino de observar fisicamente las medidas de aislamiento y de abstención para evitar la trasmisión de su enfermedad.

Artículo 8o.— La Secretaría de Sanidad y Beneficencia queda autorizada para practicar, en los casos en que así se estime conveniente por la Dirección de Sanidad los reconocimientos oportunos para comprobar la existencia de estas enfermedades. Cuando se llegue a precisar la existencia de un atacado de esas enfermedades que no observe esas reglas de aislamiento o que por el comercio o por la industria a que se dedique pudiera considerarse como un trasmisor de la enfermedad, el Director de Sanidad queda facultado para disponer su aislamiento racional y a someterle al tratamiento médico adecuado.

Artículo 9o.— Toda persona que para contraer matrimonio necesitase comprobar si se encuentra curado de alguna enfermedad venérea que haya venido padeciendo no pudiese obtener el alta escrita de su médjco, podrá acudir a alguno de los hospitales y dispensarios para la enfermedades venéreas en la Repblica, donde gratuitamente será reconocido y provisto, si estuviese ya curado, del certificado correspondiente, el cual solo tendrá validéz para esos fines y solo por diez días, a contar de la fecha del reconocimiento.

CONJUNTIVITIS Y LA TRACOMA EN LOS ASILOS

Medidas dictadas por la Dirección de Beneficencia en bien de la infancia

Delegado Cubano a un Congreso de Hospitales

El doctor Frank H. Hart. Presidente de le Federación Dental de Cuba, acompañado de los doctores Morales y Veranes, visitó ayer al señor Secretario de Sanidad y Beneficencia, doctor Francisco María Fernández, a quien hicieron entrega de un informe detallado acerca de la forma y resultados cientificos que había obtenido la Primera Convención Dental de Cuba, celebrada recientemente en la ciudad de Santa Clara.

Los doctores Veranes y Morales expusieron al Secretario de Sanidad que habían llevado a cabo con gran éxito la ponencia oficial del Departamento ante dicho Congreso sobre el "Intrusismo Profesional", el cual mereció grandes elogios.

Los comisionados quedaron muy complacidos de la acogida que les hizo el doctor Fernández.

Vacante ocupada.— Por Decreto del doctor Francisco María Fernández, fué ascendido ayer el señor Joaquín Bertematti, Oficial Segundo de la Jefatura Local de Sanidad, al cargo de Oficial Tercero de Inspección Médica, en sustitución del doctor Cagigal, fallecido recientemente.

Para el cargo que deja el señor Bertematti fué nombrado el señor Miguel Rodríguez Barquín.

Delegado a un Congreso.— Por el Secretario de Sanidad y Beneficencia ha sido designado el doctor Joaquín Moré para que concurra al Congreso Internacional de Hospitales que habrá de celebrarse el día 29 de agosto del presente año en la ciudad de París.

Desperfectos en los desagües.— El doctor Rodrigo Arias y Delgado, Director del Hospital de Dementes de Cuba (Mazorra), informó ayer al Secretario de Sanidad haber sufrido desperfectos los tubos de acometimiento de los desagües de una de las salas, que no descargan en las cloacas si no que se quedan acumuladas las aguas debajo del piso que es de granito.

Canalización de un arroyo.— El doctor Francisco María Fernández ha comunicado al Jefe Local de Sanidad de la ciudad de Pinar del Río que a fin de terminar el foco de infección que existe en el arroyo La Yagruma, donde se forma una gran laguna donde se producen mosquitos, que proceda a su canalización solicitando el auxilio del Municipio a fin de que le facilite obreros, hasta tanto se proceda a aprovechar las aguas de ese arroyo estableciendo un servicio de tubería.

La conjuntivitis en los Asilos.— El doctor Jess Alfredo Figueras, Jefe del Negociado de Higiene Escolar de la Habana, en vista de los numerosos casos de tracoma y conjuntivitis registrados entre los niños que se encuentran aislados en instituciones o colegios pertenecientes a la Dirección de Beneficencia, ha remitido en el día de ayer al doctor Fernando J. del Pino un amplio informe dándole cuenta de las visitas que por los médicos y enfermeras se han girado a aquellos.

El doctor Figueras dice en su informe que la Dirección de Beneficencia debe comunicarle a los Directores de esos planteles la obligación en que están de someter los niños enfermos a un tratamiento para evitar que los demás compañeros se contaminen.

El doctor del Pino, de acuerdo con esta recomendación, ordenó ayer mismo que los niños que se encuentran en los Asilos Truffin y María Jaen, así como los que están en el colegio El Buen Pastor, deben de ser sometidos al tratamiento en el Negociado de Higiene Escolar que se encuentra instalado en el edificio de la Secretaría de Sanidad y Beneficencia.

TRACTORES

Interesa a los Agricultores

Los tractores "Caterpillar" que, en en Cuba, como en Africa, Australia, los Estados del Sur de la Unión Americana del Norte, California, Guatemala, Canadá y la Argentina han resultado, en faenas agrícolas y trabajos de carreteras, los mejores, más rápidos y económicos implementos en esa clase, se anuncian en la sección correspondiente del DIARIO DE LA MARINA, de hoy, al encargarse de la distribución de los mismos en Cuba, la acreditada casa J. Z. Horter Co., que tan sólida reputación se ha conquistado, como importadora de los últimos y más afamados aparatos y máquinas para la agricultura que en los Estados Unidos se construye.

Prácticamente demostrada la gran utilidad que el uso de los tractores "Caterpillars" reportan a cuantos han tenido oportunidad de utilizarlos, resulta bien interesante y, por eso aludimos al mismo, el anuncio de la casa Horter, que por otra parte, evidencia como los importadores más importantes del país tienen justificada fe en los anuncios del DIARIO. Véalo en la página 14.

CONTRA EL CAMBIO DE HORA

Las principales tiendas habaneras piden que se vuelva a la hora corriente.

Parece que no están todos a gusto con el cambio de hora. Las tiendas dicen que pierden una hora completa de venta por la tarde. Pero muchas familias encuentran bien el tomar una hora antes el moscatel quincarne, vino delicioso, confortable y alimenticio, que importa la vinatera y se vende en todas partes.

Danderina

Lo único que limpia, suaviza y abrillanta el cabello instantáneamente. Basta mojar una esponja, o una toalla y pasarla por la cabeza antes de peinarse. *¡El efecto es admirable!*

Además, su uso diario mantiene el pelo vigoroso, abundante y lozano.

Aplicada antes de rizarse, evita que el cabello se reseque y hace que el rizado quede mucho más elegante y dure más tiempo.

¡IDEAL PARA LA CASPA!

NOVENTA DIAS DE PLAZO CONCEDE LA DIRECCION DE SANIDAD PARA SACAR LA LICENCIA SANITARIA

Después de ese plazo el industrial que no tenga su licencia será multado.—Lo mismo el que teniendo licencia para una industria, pretenda aplicar su permiso para otra

Con la aprobación del secretario del ramo, el doctor Fernando Rensoli, director de Sanidad, ha acordado conceder un plazo de noventa días para todos los industriales "que tengan licencia municipal" para proveerse de la licencia sanitaria que exige el Artículo 65 de las Ordenanzas Sanitarias.

El doctor Rensoli nos declaró que en lo sucesivo se tendrán en cuenta los siguientes requisitos para proveerse de licencia sanitaria:

"A los que se establezcan de nuevo se les proveerá de la licencia según se vayan concediendo los permisos; de modo que todo industrial nuevo que no tenga licencia sanitaria, será que no la ha solicitado, que le ha sido denegada o que su establecimiento es clandestino. A éstos se les exigirán las responsabilidades consiguientes:

"Después de los noventa días concedidos, el industrial que no pueda presentar la licencia sanitaria al inspector, será multado.

"Lo mismo el que teniendo licencia para su industria, pretenda aplicar su permiso a otra distinta.

"La licencia municipal y la licencia sanitaria son dos documentos distintos.

"El uno no excluye al otro".

Un escrito del Dr Acevedo. — A nombre de un grupo de detallistas de esta capital, el doctor René Acevedo, presentó ayer un escrito al jefe local de Sanidad de la Habana, doctor Francisco Pérez y López Silvero, relacionado con las disposiciones dictadas por ese departamento acerca de los aceites, mantequillas y mantecas.

El doctor Acevedo protesta de que la Dirección de Sanidad en reciente circular, ha dispuesto que cuando se tomen muestras de cualquier producto alimenticio en los establecimientos al detall, se recojan tanto de las latas o envases abiertos o puestos a la venta como de un envase original, a fin de poder hacer una comprobación perfecta de quién pueda ser el responsable de la adulteración de un producto, si el detallista o el almacenista o importador.

Estima el recurrente que esa comprobación debiera hacerse en el salón de contrataciones de la Lonja del Comercio.

Dos proyectos de mataderos. — El doctor Rensoli, director de Sanidad, remitió ayer al señor Rogelio Espinosa, director de Ingeniería Sanitaria Nacional, dos proyectos de mataderos, que habrán de pasar para su aprobación, por la Junta Nacional de Sanidad y Beneficencia. Estos mataderos se construirán en Ciego de Avila y en el barrio de Cumanayagua, en Cienfuegos.

Tome el Agua Maravillosa, Española, de

CORCONTE

M. CABRERA Y CIA. TELF. A-0342

Calculos, Reuma, Acido Urico, La Mas Diurética del Mundo

Sus dientes podrán ser blancos y

SIN EMBARGO...

no son más sanos que sus encías

Tenga cuidado que puede usted ser víctima de la enfermedad del descuido (la Piorrea) aunque su espejo le muestre dientes de blancura deslumbrante.

La temible Piorrea, ignorando los dientes y atacando las encías, hace estragos entre los incautos. Y en castigo por su descuido 4 de cada 5 después de los cuarenta y miles más jóvenes, pierden la preciada salud por culpa de este enemigo.

Tome estas precauciones: Vea a su dentista dos veces cada año y por la mañana y por la noche, todos los días, use Forhans. Mantiene limpios los dientes y les devuelve su blancura natural sin usar substancias ásperas. También ayuda a mantener firmes y sanas las encías—la mejor protección posible contra los ataques de la terrible Piorrea.

Forhans para las Encías está hecho precisamente para esto. Adquiera el hábito de usar este dentífrico mañana y noche y déle masaje a sus encías con Forhans. Siga las instrucciones que vienen en el folleto que acompaña a cada tubo. En dos tamaños.

Fórmula de R. J. Forhan, D. C. D.

Forhan Company, New York.

AGENTE GENERAL EXCLUSIVO:
ALBERTO PERALTA
SAN JUAN DE DIOS, 1.—HABANA. CUBA.
Apartado No. 2349. Teléfono A-9136.

Forhans para las encías

Sus Dientes no Pueden Ser Más Sanos que Sus Encías

La Serie Mayor

DODGE BROTHERS

El surtido completo de automóviles Dodge Brothers abarca la serie seis *Standard*, la seis *Victoria* y la seis *Senior*.

Calidad A La Orden
A Precio Moderado

Nunca sabrá lo que realmente es una calidad superior a precio moderado hasta que no examine y conduzca Ud. mismo un Dodge Brothers Senior de seis cilindros.

En este admirable modelo tendrá mayor potencia que la que necesitará alguna vez—mayor velocidad que la que quiera emplear—y una aceleración que desafía a los contemporáneos más orgullosos del Senior.

El Dodge Brothers Senior es tan elegante, tan silencioso, tan suave y tan bueno en todo sentido, que suprime la necesidad de pagar más por otro automóvil.

ORTEGA Y FERNANDEZ

OFICINA 23 y P — HABANA — EXPOSICION PRADO 47

ESTA TOS!! PARA COMBATIR LA TOS CATARROS BRONQUITIS, ETC. ES DE GRAN UTILIDAD EL **GRIPPOL** MEDICACION DE GRAN EXITO EN EL TRATAMIENTO DE LAS ENFERMEDADES DEL APARATO RESPIRATORIO DOSIS - 4 CUCHARADAS AL DIA PARA LOS ADULTOS PARA LOS NIÑOS TESUN DICE EL FOLLETO LABORATORIO DR. A. C. BOSQUE TEJADILLO 35 HABANA

M.E.C.D. 2016

El Doctor Aurelio Méndez Interventor de la República, Presidente de los Propietarios y Vecinos del Vedado

Fácil es conservar el cutis claro

Si su cutis no estuviese claro, suave y libre de manchas, he aquí la manera de conseguirlo. Untese un poquito de Resinol dejándolo permanecer en la cara durante la noche. Después lávese con Jabón Resinol y agua caliente. Haga esto una vez por día. Fíjese en el cambio que se efectúa, cómo desatestigos de la prontitud de acaterciopelado que se vuelve el cutis. Miles de personas son testigos de la prontitud de acción del Resinol. El Resinol es eficaz aun en casos difíciles de eczema o de sarpullidos. *De venta en todas las droguerías.*

Resinol

¿TOSE?

PRUEBA GRATIS

ALQUITRÁN Legítimo de PINO POR SARRÁ

Sólo una muestra a cada persona mediante la presentación de este anuncio, en la Droguería Sarrá, mañana.

Válido hasta el día 14

El Caballero sin Espada, No era Caballero

Así el Hombre Moderno, sin

PLUMA FUENTE IDEAL de WATERMAN

NO SE EXPLICA

Ahora la Ideal de Waterman, como antes la Espada, imprescindibles al hombre de negocios, al de sociedad y al desocupado que sólo escribe a la familia.

Tres Tipos:
Regular
Seguridad
Automático

No gotea, no mancha las manos, no se derrama, siempre Escribe.

Hay puntos de plumas, duros o suaves, para todos los modos, peculiares de escribir.

Tinta Waterman Para Uso General

De Venta en Los Mejores Establecimientos

Fabricada por L. E. Waterman Company
191 Broadway, Nueva York, EE. UU. de A.

2205-S

¿Siente Usted Necesidad de Acostarse?

¿Tiene usted gana de volver a acostarse después de vestir a sus niños, de servirles el desayuno y de mandarlos a la escuela? ¿Siente usted repulsión por el trabajo diario del lavado de trastos y de la limpieza de la casa? ¿Está cansada y desalentada?

Si usted no está bien, ni usted ni sus niños pueden sentirse felices y contentos. El insomnio, la nerviosidad y otros padecimientos provenientes del decaimiento se pueden vencer mediante el uso regular del Compuesto Vegetal de Lydia E Pinkham.

Mujeres de toda edad lo han usado por más de cincuenta años como tónico para el cansancio.

Si usted está decaída y nerviosa, fatigada y sin valor, comience a tomar hoy el

Exija este empaque

Compuesto Vegetal de Lydia E. Pinkham

el que le ayudará a llevar a cabo su trabajo con mucho mayor facilidad.

De venta en todas las farmacias.

LYDIA E. PINKHAM MEDICINE COMPANY, LYNN, MASS., E. U. DE A.

Sustituirá en este cargo al inolvidable doctor Varona Suárez. En Asamblea de elecciones, de dos días, de esta prestigiosa Asociación, se tomaron importantes acuerdos

En la tarde del domingo último y durante la noche del lunes siguiente a ese día, estuvo constituída en asamblea de elecciones la prestigiosa y antigua Asociación de Propietarios y Vecinos del Vedado, la decana de las sociedades en esa valiosa barriada. En el propio y original edificio de la Institución, sito en Línea esquina a B, tuvo efecto el importante acontecimiento electoral, y en el que tomó parte la inmensa mayoría de los asociados.

La Asociación de Propietarios y Vecinos del Vedado, a cuyos miembros más distinguidos se debe, en gran parte, el admirable auge de la hermosa barriada, orgullo de la Habana, constituye un símbolo de inestimable valor histórico en nuestros progresos urbanos. Por la Asociación han desfilado los más connotados vecinos del Vedado, siendo últimamente el doctor Manuel Varona Suárez, tanto desde su posición social y profesional, como desde los importantes cargos que ocupó en la vida pública, un factor de primer orden en el desenvolvimiento ascendente de la corporación y, por ende, del Vedado.

Estimándolo así, fué que el doctor Varona Suárez desempeñó la presidencia de la Asociación de Propietarios y Vecinos del Vedado durante 25 años consecutivamente, pudiendo asegurarse que el sui generis salón de actos de la misma fué en ese período de años, tan íntimo para el como su propio hogar.

Los últimos días del eximio político fueron difíciles por causa de ingratitudes políticas y de acentuados dolores corporales; y era tanto el cariño del doctor Varona Suárez por su querida Asociación, que cada vez que sus achaques se lo permitían, se trasladaba a sus salones, compartiendo con sus amigos agradables ratos de charla. Ya en los postreros momentos de su vida, el doctor Varona Suárez iba a la Asociación arropado en largo y grueso abrigo, vacilante el paso, muriendo en sus ojos la luz de su existencia, haciendo el supremo esfuerzo por reponerse...

En las elecciones a que nos hemos referido fué electo presidente por unanimidad el doctor Aurelio Méndez y Socarrás, actual Interventor General de la República, joven de acrisolada honradez, sin duda la persona en quien depositó el doctor Varona Suárez su mayor confianza en la vida pública, por estimarlo digno de tal honor, y quien en ningún instante supo halagarlo con la mentira, sino que en todos los casos lo sirvió con lealtad y lo aconsejó con nobleza de alma y con recto conocimiento de cuantos problemas sometía a su consideración.

Con la designación del doctor Aurelio Méndez, la Asociación de Propietarios y Vecinos del Vedado, rinde un merecido homenaje a la memoria de su anterior presidente, y ha tenido el buen tacto de escoger entre sus asociados a quien sabrá ganarse la cooperación de cuantos integran la colectividad, para laborar juntos en el mayor engrandecimiento de sus empeños y propósitos.

Por eso el doctor Méndez, cuando tuvo conocimiento de su elección, agradeció a todos el ato honor que se le confería, asegurándoles que será siempre para él un timbre de mayor prestigio, el continuar la senda emprendida por el doctor Varona Suárez, acerca de cuya persona se expresó en sentidas frases, diciendo de él que lo había querido como se quiere a un buen padre.

Terminó el acto al rogar a los concurrentes el señor Antonio Pardo Suárez, que se pusieran en pie en cariñosa demostración de homenaje a la memoria del doctor Manuel Varona Suárez, haciéndose así en instante de gran recogimiento.

Presidente: doctor Aurelio Méndez.
Vicepresidentes: Señores Antonio Pardo Suárez y José Semidey.
Tesorero: doctor Alfredo Jiménez Ansley.
Vice: Señor Florentino Suárez.
Secretario: Doctor Urbano Codina.
Vice: Señor Ramiro Fernández.
Contador: Señor Adolfo Lecuona.
Vice: Señor Armando de la Torre.
Vocales: Señores Juan Argüelles, Antonio Larrea, Arturo Armand, Ernesto de la Vega, José Alvarez Ris, Manuel Valdés Pita, Rafael Peña, doctor Mario Angulo, Miguel Guerrero, Antonio Caos, Ignacio Tamayo, Abelardo Fernández, Gustavo Linares, José Fuentes Duany, Salvador Alvarez y Tiburcio Gómez.

UNA SRA. ACUSA A SUS HERMANOS DE HABERLA ROBADO

Dentro de unos días será rendido un importante informe en la causa que se instruye en el juzgado de Instrucción de la Sección Cuarta número 773 del año actual en la cual acusa a la Sra. Eloisa Fernández Travieso vecina del Hotel Trotcha, de haber sido despojada de la herencia de su señor padre Celestino Fernández González, por sus hermanos mayores Celestino y Emilio, los cuales después pactaron con los demás hermanos, siendo ella solamente por negarse a la transacción propuesta la perjudicada. Los herederos se nombran Celestino, Emilio, Pedro, Guillermina, Hortensia Caridad, y Eloisa. Los hermanos referidos se quedaron primeramente con el importe de un seguro de vida de 5000 pesos, y después haciéndoles creer que firmaban una escritura para liquidar la casa Luz 66 y 68, les hicieron firmar un documento renunciando a esa propiedad.

UNA SRTA. TOMO PETROLEO EN VEZ DE TOMAR SIDRA

En Emergencias fué asistida ayer de una grave intoxicación por haber ingerido luz brillante, la joven señorita Tomasa Alonso Mejías de Delicias número 4.

Declaró a la Policía, que equivocadamente ingirió luz brillante, creyendo que tomaba sidra champagne, "no notando la equivocación hasta que después de haber dormido un rato sintió fuertes dolores de estómago, dándose cuenta entonces al ver que la botella de sidra estaba llena, de que había tomado la luz brillante.

Ordenó el juez que la Judicial rinda un informe sobre esta rarísima intoxicación.

Alante!

Con mi capa marca

Pescado

no sufro yo demoras en el camino por mucho que llueva.

Representantes para Cuba:
J. Z. HORTER CO.
HABANA

No se engañe.
Exija esta marca.

TOWER'S FISH BRAND

A. J. TOWER CO., BOSTON, U. S. A.

MISCELANEA

SOLO LA CABEZA

Hace un momento estaba mirando unas fotografías hechas hace cuatro años, y me parecieron tan raras como es ver a un fumador sin cigarros Especiales de La Gloria. Era un grupo de señoritas de nuestra mejor sociedad, como dicen los cronistas sociales para halagar la vanidad humana. ¿Por qué me parecieron raras estando hecha la fotografía en un tiempo relativamente corto? Pues por la pequeña variación que ha tenido la moda femenina.

Parece mentira que unas pulgadas más de largo en la falda, nos hagan ver lo antiestético que resultan al cotejarlas con las que se usan ahora. Y es que indudablemente somos animales de costumbres que no tenemos derecho a paladear la sidra Cima y usar las corbatas Rusquellas. Hay que ver la alharaca que armamos cuando nos enseñan un retrato hecho hace diez o más años. Los pantalones, la chaqueta y hasta los zapatos, producen una enorme hilaridad al contemplarlos. Pensando en esto, no acabo de explicarme como la gente no cae en la cuenta de que lo único que debemos retratar de nuestra efigie, es la cabeza.

Pensando en estas cosas, se me pone carne de gallina al imaginarme las conversaciones que tendrán mis nietos cuando les enseñen un retrato del abuelito, andando los años.... Realmente se le quitan a cualquiera hasta las ganas de tomar cerveza Llave y chocolate de La Gloria. Para ese tiempo se usará otro peinado y la ropa será tan distinta de la actual como lo es una cerradura de Los Dos Leones de un sombrero elegante para dama cual los que tienen Los Precios Fijos. Como que estoy pensando en destruir todas mis fotografías dejando solamente la cabeza con una mirada de espanto estilo Mussolini.

Con eso no les entrarán ganas a mis descendientes de reírse de mí. Lo que parece mentira es que la gente no haya caído en eso... Pero es verdad que por lo visto tampoco caen en la cuenta de que comprar un pedacito de lotería es la gansada mayor que se puede cometer. Yo no acabo de acostumbrarme a ver a un señor o señora dar dinero por una hoja de billetes. Sin embargo, si pensaran todos que en ese juego tienen veintisiete mil probabilidades de perder contra tres de ganar, me figuro que iban a ser muy pocos los que arriesgasen su dinero.

A tal extremo llega mi incredulidad en ese juego, que cuando un pobre diablo se acerca a mí en demanda de que le compre unas hojas, siempre le hago al vendedor la misma pregunta:

—Pero, ¿hay quien compre eso?
—Ya lo creo; se vende tanto como la música de la Casa Iglesias.
—Eso lo dice Ud. por animarme a que compre yo.

Algunos son tan cándidos que juran y perjuran que la gente le tiene tanta afición a la lotería como los diabéticos a los alimentos Heudebert que vende la Casa Recalt.

Yo bien sé que muchos le tienen suma afición a esa **combinatione** de engañabobos, y que no pocos prefieren quedarse sin almorzar a dejar de comprar un centésimo. Lo sé, repito; pero siempre que veo a cualquiera sacar el dinero del bolsillo para invertirlo en eso, lo menos que pienso de él es que está tan loco como un señor que todos conocemos... Bururú barará...

Y por si ésto fuera poco, tengo la firme creencia de que no le toca la lotería a nadie, bien entendido que me refiero a lo que se llama el **gordo**.... No toca, señores. Si desde que se implantó eso tocara el **gordo** cada diez días a una persona distinta, tengo para mí que ya estaríamos ricos todos Tan cierto es ello como la torpeza que supone haber mandado adelantar los relojes una hora, sin necesidad... Pero en fin, de eso me ocuparé otro día, ya que hay tema para otra "Miscelánea". Por hoy me conformaré con lo dicho y con recomendarle al lector "Le Trianón' de Galiano 91 por si quiere regalarle a un Antonio un objeto de arte.

. . . .

Ya saben Uds. que según palabras de un biógrafo, Mr. Coolidge no es un Pacheco, aquel personaje de Eca de Queiroz que jamás abría la boca no siendo para comer. Por lo pronto, el Presidente de los E. U., al visitar una Exposición de Agricultura ha dicho: Bananas, al hallarse frente a una mata de plátanos, y minutos más tarde supo distinguir la diferencia que hay entre lombriz de tierra y un cajón de bacalao.

Tiene razón el biógrafo: Mr. Coolidge no es un Pacheco... Es Mr. Calvin, Pacheco II.

Duran eternamente las coronas de fino biscuit que venden los Señores Novoa y Co., en Sol 70. Vea la enorme variedad que tienen en ese artículo. Es una industria que honra a Cuba.

Amenizando.

Cantares

Ojos míos, lloremos,
que es el arbitrio
que les queda a los tristes
para su alivio.
Lloremos tanto,
que se aneguen mis ansias
en vuestro llanto.

La constancia y los amores
van en trenes que se cruzan,
y saludándose pasan,
pero no se acercan nunca.

N. Díaz de Escovar

Solo por sesenta centavos le sirven en La Bilbaína, de Neptuno 1, un espléndido lunch compuesto de selectísimos platos.

De utilidad.

Para ahuyentar las pulgas se lavan bien los pisos con agua caliente y jabón con ceniza, cal o potasa, si son de madera o baldosa, y después de seco se esparcen hojas de eucaliptos u otros bien aromáticos, como de menta, etc. Si la casa tiene piso de tierra, se riega con agua caliente impregnada de ceniza o cal y después de barrida, se esparcen las hojas.

Son elegantísimos y muy bien terminados los trajes que vende a precios módicos "Havana Sport", la antigua y famosa casa que está en Monte frente a Amistad.

Todavía tiene Ud. tiempo de seleccionar las corbatas en La Rusquella para dejar satisfecho a su amigo Antonio. Es el regalo más práctico y el que más se agradece.

Historia India.

Sabido es que Rudyard Kipling está considerado como uno de los más grandes escritores del mundo, por sus obras en que se inspira en las maravillas aventureras de la selva virgen de la India, donde no disfrutan del deleite que produce fumar los tabacos "Eloísas" de Partagás.

A Rudyard Kipling, pues, pertenece la siguiente historieta:

"Sentado en el umbral de su vivienda reposaba Shiva, después de la labor.

Había repartido su porción a cada uno, desde el más rico hasta el pordiosero.

Dió al camello el espino; al buey, el forraje; el rico trigo al pobre mijo; al santón, mendrugos; al tigre hambriento, reses frescas; a todos repartió sus dones...

Pero Parbati, su esposa, para burlarse de él, se escondió en el pecho un salta montes.

—¿No habrás dejado ninguna boca sin alimento?—preguntó a Shiva.

—Ninguna —contestó el dios—. Saca el saltamontes que llevas escondido en el pecho.

Y entonces, Parbati, al sacar el insecto, vió que una tierna hojilla, que había brotado al calor de su pecho, sirvió de alimento al saltamontes".

La hermanita.

Hermanas cigüeñas que del alto cielo
traeis los niñitos para las señoras:
¿cuándo ante mi casa detendréis el vuelo?
El que me trajisteis está grande ahora,
y se va por largas horas a la escuela.
Yo me quedo triste, y aburrida, y sola;
cosiendo en silencio, se pasa la abuela.
Cuando el niño vuelve del colegio, implora:
—Mamá, ¿con quién juego? ¡Compra una hermanita
para que conmigo se divierta y corra;
¡Pero las cigüeñas no atienden mi cuita,
y siguen de largo, cual si fuesen sordas!

Juana de Ibarbourou

Si encuentra dificultad para ver con espejuelos vaya en seguida a la gran óptica "Argos" que está en Neptuno 23 y allí le venderán por poco dinero unos cristales bien adaptados.

Usted debe saber que...

Las pérdidas por robo en las minas de diamantes del Africa, oscilan anualmente en unos treinta millones de francos; pero las ganancias son de novecientos millones y ¿quién va a reparar?

El mejor fotógrafo es don Jaime Gispert, a cuyo estudio se penetra por la gran juguetería Los Reyes Magos, sita en Galiano 73.

Efemérides.

1798.—(Junio 13). Bonaparte se apodera de Malta.
1208.—Institución de los monteros de Espinosa.
1492.—El duque de Suffolk es hecho prisionero en Alencón.
1928.—Llega a nuestro puerto un enorme cargamento de mármoles para la Compañía Italo-Cubana, la célebre "Casa Manfredi".
1867.—Fallece Lebas, famoso arquitecto que embelleció a París.
1814.—Derrota de los venezolanos en Puerta.
1863.—Entrada de los franceses en Méjico.
1782.—Muere Dulcet, que fué el primero que aplicó la ipecacuana como vomitivo.
1672.—Pasaje del Rhin por mi tocayo Luis XVI, en la campaña contra Holanda.

Esa pesadez que Ud. siente tras las comidas es producida por la dispepsia. Tomando la Pepsina y Ruibarbo del Dr. Bosque se cura en pocas semanas.

Horóscopo del día.

Las personas nacidas el 13 de Junio obtendrán riquezas en la edad madura.

La nota final.

En el muelle de Luz.
—Amigo: ¿le hace falta un bote?
—Me hacen falta más de uno, fíjese; tengo que envasar este saco de aceitunas.

Lo que hace falta es pasar por Le París, de Zulueta y Neptuno, para darse cuenta de lo baratos y buenos que son los trajes que venden allí.

¿El colmo de un hambriento?
Comerse una manzana de casas.

Luis M. SOMINES

CASO DE PARALISIS INFANTIL EN EL PUEBLO DE VUELTAS

El Jefe Local de Sanidad de Vueltas informó ayer por telegrafo al Director del Ramo, que en el Hospital Civil de Santa Clara había ingresado el menor Ibrahim Rodríguez, de aquel pueblo, el cual padece de Parálisis Infantil.

Ardor e Inflamación de los Pies

Los pies cansados, entumecidos y sudorosos arden, pican y duelen. Deje de sufrir esas incomodidades.

Frótelos con Licarbo líquido que refresca y alivia inmediatamente. Suprime la comezón entre los dedos y cura las infecciones de los pies. En seguida se sentirá Ud. bien.

Póngase todas las mañanas Licarbo Polvos Antisépticos en los pies, entre los dedos, para que permanezcan secos y no duelan. Evita las ampollas y las lastimaduras.

LICARBO
POLVOS ANTISEPTICOS

Muy Contenta

al oir al dentista recomendarle que usara un dentífrico para un solo fin

para **LIMPIAR**

La idea de que un dentífrico debe *limpiar* — y no tratar de curar — tiene el decidido asentimiento de la mujer moderna, quién comprende la vital importancia de conservar los dientes limpios y de usar un dentífrico para ese fin exclusivo: *limpiar*. Por eso son más las mujeres que usan la Crema Dental de Colgate con preferencia a todo otro dentífrico. Porque la Crema Colgate está hecha para una cosa sola — para *limpiar* — para eso en que todas las autoridades dentales convienen que debe hacer un dentífrico.

Haga esta prueba
Vea aumentar en limpieza sus dientes

Limpia Mejor los Dientes

La Crema Dental Colgate está hecha para limpiar los dientes, y los limpia mejor por el siguiente método: al cepillarse, se convierte en abundantísima y burbujeante espuma. En la espuma hay carbonato de calcio, cuerpo finamente pulverizado que suelta y separa cuanto de resto alimenticio quedó adherido a los dientes, puliendo a la vez todo el esmalte. Después, esta espuma, en onda purificadora invade toda la boca, cubriendo dientes, lengua y encías, lavando todas las superficies, acabando al fin por barrer al exterior los agentes culpables de las caries.

Use Crema Dental Colgate y observe su maravillosa acción limpiadora desde la primera vez que la use. Tras unos cuantos días inspeccione sus dientes y encías. Notará marcada mejora; notará un grado de limpieza que su boca antes no había alcanzado.

Concha 5 Habana Colgate & Co *Est. 1806* NEW YORK

La Crema Dental Colgate no intenta hacer otra cosa que limpiar, porque los dentistas dicen que un dentífrico no debe hacer más. Deje a su dentista curarle la boca, deje a la Crema Dental Colgate tenérsela limpia.

ANUNCIO DE VADIA

¡Homicidas!

Los mosquitos, estos portadores de microbios, son mucho más temibles que los tigres y demás feroces animales carniceros de la selva. Los mosquitos recogen en sus criaderos: ciénagas, pantanos pestilentes, etc., y traen a las casas una variedad de gérmenes nocivos a la salud, entre los que se cuentan los del paludismo, fiebre amarilla y dengue. Los mosquitos interrumpen el sueño y envenenan el organismo. Destrúyalos antes de sufrir por sus contagios. Flit será su arma ofensiva—¡úsela sin piedad!

El Flit pulverizado, en pocos minutos, limpia la casa de moscas, mosquitos, chinches, cucarachas, hormigas y pulgas. Penetra en las rendijas que usan los insectos para esconderse y criar y destruye sus huevos.

El Flit pulverizado—sin dañar ni manchar el tejido más delicado—mata la polilla y sus larvas que destrozan la ropa.

Químicos famosos perfeccionaron el Flit. Es fácil de usar—mortífero para los insectos e inofensivo para el hombre. Altamente recomendado por los Inspectores de Sanidad. De venta en los principales establecimientos.

Distribuído por: Standard Oil Company of Cuba, Havana

SE APROPIO DEL DINERO DE LA VENTA

En la Jefatura de la Judicial denunció el señor Carlos Noguera vecino de Cerro 428, que entregó al Sr. Francisco Javier Laguerucla, y Artes, vecino de Ayesterán 12, numerosas etiquetas de la marca La Corona de Cuba para envolver chocolate, para que las vendiera en comisión, ganándose en ellas una máquina de imprimir Hoe y otra Autopress.

Expone el denunciante que el señor Laguerucla, vendió las etiquetas y se apropió del producto, y para que no puedan acusarle de haberlas vendido, está imprimiendo en la imprenta sita en su domicilio etiquetas iguales a aquellas.

M.E.C.D. 2016

Sábanas y Fundas

APROVECHE ESTOS PRECIOS

Sábanas medio cameras de warandol a 59 cts. una.
Sábanas medio cameras de warandol fino a $1.25 una.
Sábanas cameras de warandol a 89 cts. una.
Sábanas cameras de warandol fino a $1.50 una.
Fundas medio cameras a 29 centavos una.
Fundas cameras a 59 centavos una.
Cojines cuadrados muy finos, a 50 centavos uno.

La Epoca — NEPTUNO Y S. NICOLÁS — TELEF. A-4244.

"TRIANON"

Elegante y sencillo modelo en piel Beige Perla.

(Tacón alto y mediano)

$9.00

HERMANOS ALVAREZ

NEPTUNO Y SAN NICOLAS. — TELEFONO A-7004

BAÑOS DE MAR

LAS PLAYAS

DE JUAN CORUJO

CALLE D Y MAR.—VEDADO.—TELF. F-1272

ABIERTA LA TEMPORADA DESDE EL PRIMERO DE MAYO

GRAN CONCIERTO LOS DOMINGOS

LOS OMNIBUS EN LINEA Y BAÑOS

4589 alt d-6

NEVERA

GLACIAL

LA MEJOR

NEVERAS DESDE $18.00

FERRETERIA MONSERRATE

O'REILLY No. 120 TELEFONO A-3173

En Blanco y en Beige

Estos dos preciosos modelos, de sencillo estilo, forman parte de la valiosa colección que EL MUNDO posee este verano para deleite de la mujer elegante. Ni en precios ni en calidad ni en belleza, tiene comparaciones nuestro surtido. Solicite el catálogo.

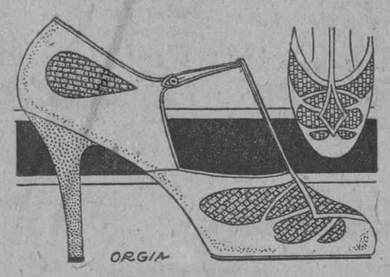

$9.99

Un original diseño fabricado con piel beige de acabado satinado. El fondo de los calados es de piel tejida en tono beige más subido. De alta elegancia. Tacón extra alto.

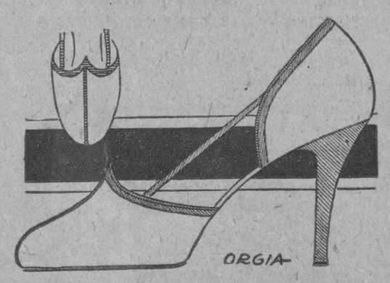

$8.99

De glacé blanco lavable con el tacón y los ribetes de glacé rojo. Combinación de moda aplicada a un moderno corte de sandalia. Tacón extra alto.

EL MUNDO REINA 33 — TELF. A-4924 — J. PEREZ Y CIA — AL INTERIOR 30 CENTS EXTRA — MULTIPLE

4991 1d-13

ANUNCIESE EN EL "DIARIO DE LA MARINA"

HABANERAS

SAN ANTONIO

LA FESTIVIDAD DEL DIA

Felicitaciones.

Son inumerables hoy.

Lleguen las primeras con la expresión de mis mejores efectos, hasta una dama del más alto rango social, María Antonia Mendoza Viuda de Arellano.

Pláceme saludar especialmente a Antonia Martínez, la distinguida señora de Fernández, para la que deseo todo género de satisfacciones, alegrías y felicidades.

Entre las señoras que celebran hoy su santo haré mención preferente de María Antonia Mata viuda de Adams, Antonia López de San Román de Jiménez, María Antonia Lorente de Silvera, María Antonia Ruenes de Fernández, María Antonia Morado viuda de Beltrán, María Antonia González de Castro, Antonia Noroña viuda de Mazón, María Antonia Raphel viuda de Baguer y María Antonia Ibáñez de Miranda.

Antonia Artés de Laguerueia, Antonia Pazo de Schwief y María Antonia Rosell de Acosta.

Antoñica Hernández de González María Antonia Amenabar de Villoch y Antonia Clan de Knight.

María Antonia Calvo, la viuda del pobre Vidal Morales y su linda hija María Antonia, mi amiguita tan encantadora.

No recibe, y así me apresuro a hacerlo público, la señora María Antonia Calvo Viuda de Morales.

Antonia María Herrera de Franchi Alfaro, Antoñica García Viuda de Bosch y Antonia Lluch de Colomar.

María Antonia Fernández Dominicis de García Sola, María Valdés Pita de Freyre y María Antonia Moré de Toscano.

Las jóvenes y bellas damas María Antonia Sandoval de García Meltin, María Antonia López de Moreno, Cuca Villalba de Pedroso, María Antonia Bonnet de Domínguez, María Antonia Dumás de Varela Zequeira, María Antonia Quintana de Anaya, María Antonia Batista de Fernández, María Antonia Alsina de Briel, María Antonia Sousa de Remírez y Antonia Durán de Fernández.

Del mismo grupo, y de las más jóvenes y más bonitas, María Antonia Diago, distinguida esposa del elocuente congresista doctor Ramón Zaydín.

María Antonia Govín, la distinguida señora de Diago, a la que deseamos un día de completas satisfacciones.

Antoñica Madrazo, la interesante y gentilísima señora de Fernández Valle, en cuyo hogar sonríe desde la anterior semana un lindo baby que ha venido a coronar las felicidades de su vida.

Tres más.

También jóvenes y bellas.

María Antonia Suárez de Arellano, María Antonia Pruna de Roqué y **Tonie** Oña de Fonts.

María Antonia Alonso, la bella y elegante señora de Asputo, condueño del central **Toledo**, en Marianao.

María Antonieta Sierra, joven e interesante esposa del distinguido compañero del periodismo Víctor Bilbao, director de **La Prensa**, a la que felicito especialmente.

Y Nena Figueroa, gentil esposa del distinguido ingeniero Francisco Gutiérrez Prada, a cuyas amigas diré, por expreso encargo, que no podrá recibir.

Saldrá fuera de la ciudad.

Por todo el día.

Celebran su santo Antoñica García Viuda de Vivó, María Antonia Muñiz de Rodríguez y Antoñica Aguila, distinguida esposa del caballeroso amigo Vicente Santo Tomás, antiguo y bien querido procurador público de Guanajay.

Entre las señoritas, en término principal Antonia Agüero y Montoro, hija del Ministro de Cuba en Berlín, tan delicada y tan graciosa.

María Antonieta Reyes Gavilán, la culta y aplaudida autora del libro **Delicias de la Mesa**, cuya última edición está ya casi agotada.

María Antonia García Lazo, la linda Nena, flor nueva en sociedad.

María Antonieta Artime, encantadora señorita que ya, a estas horas, debe haberse embarcado para pasar una temporada en México.

María Antonia Cabrera, bella y muy graciosa vecinita de Jesús del Monte, a cuyas amigas diré que no recibe.

Una adorable niña, María Antonia de Cárdenas y Morán, ahijada de la ilustre dama Marianita Seva de Menocal.

María Antonia López Muro, María Antonia de Armas y Antonia González Uriarte, esta última graciosa vecinita de la Víbora.

María Antonia Alvarez, una figurita todo espiritualidad gracia y simpatía.

María Antonia Lage, María Antonia Belseiro, Antoñica Azcárate, Antonia Martínez María Cabello, Antonieta Ureña, María Antonia García, María Antonia de Cárdenas, Antonia Emilia de Cárdenas, María Antonia Canovaca y la gentilísima Nena Adams.

María Antonia Ecay.

Niña Fernández.

Bella rubita esta última, ahijada del querido teniente Enrique Bernal, secretario particular del Jefe de la Policía Nacional.

María Antonia Chacón, vecinita del Cerro, muy graciosa.

María Antonia Carrión, María Antonia Rentería y la gentil Tony Fontanet.

Antoñica Rodríguez y Pérez, graciosa señorita, a la que mando por separado mi felicitación.

María Antonia Dueñas y Lima, tan bonita, tan encantadora, y a la cual no sólo felicito por su santo sino también por encontrarse repuesta completamente después de sufrir la operación de la apendicitis de manos del eminente doctor Félix Pagés.

Complétase bellamente el grupo de señoritas con María Antonia Alvarez Pollán, la lindísima hija de mi buen amigo el señor Pelayo Alvarez, gerente de **La Francia**, y su distinguida esposa, Florinda Polán.

No la olvidaré.

Una amiguita deliciosa.

Es María Antonia Rivas, muy bonita, dotada de singulares encantos.

Hija del conocido maestro de armas José María Rivas y su bella esposa, Julia Santoro, en cuya nueva residencia del Vedado, la casa de Calzada número 169, entre J. e I., se verá reunida esta tarde de sus amigas más queridas la dulce María Antoieta.

Los Antonios.

¡Cuántos que felicitar!

Primeramente, el doctor Antonio Bravo Correoso y el doctor Antonio Génova de Zayas, Senadores de la República.

Un alto funcionario, el señor Antonio Ruiz, popular Gobernador de la Habana.

El doctor Antonio Rodríguez Fuentes, representante a la Cámara que con su bellísima esposa, Estrella Bretón, se encuentra de temporada en San Diego de los Baños.

El doctor Antonio Berenguer y Sed, que acaba de ser nombrado Ministro de Cuba de Portugal, para donde saldrá en breve, siendo despedido por sus amigos del **Unión Club** con un almuerzo que se celebrará el jueves de la semana inmediata.

El distinguido notario y ex-representante a la Cámara, Marco Antonio Longa, caballero excelente, correctísimo, para el que son mis mejores deseos por su felicidad.

El señor Antonio Balsinde Guedes, antiguo hacendado de la jurisdicción del Mariel, y jefe de una familia de esta sociedad, numerosa y estimada.

Antonio Bosch, popular congresista, quien se verá festejado por sus muchos amigos y correligionarios.

El licenciado Antonio Martín Rivero, antiguo funcionario de la camerra diplomática y amigo excelente al par que caballero correcto, cumplido e intachable.

Un grupo de abogados y notarios, que forman Antonio Fernández Criado, Antonio Montero Sánchez, Antonio de J. Montero Sánchez, Antonio de J. Arazosa, Antonio García de la Torre, Antonio Ainciarte, Antonio Arocha Antonio Bueno y García Antonio García Sola, Antonio Caballero, Antonio de la Carrera, José Antonio Gutiérrez Bueno, Antonio Díaz Quiñones y Antonio Gonzalo Pérez, ex-Senador de la República.

El doctor Antonio González López, joven letrado, de alto valer, que es catedrático de la Facultad de Derecho.

Otro abogado, amigo queridísimo del cronista, el doctor Antonio Arturo Bustamante, que acaba de regresar de su viaje a los Estados Unidos.

Llegó desde el lunes.

En aeroplano.

El licenciado Antonio L. Valverde, secretario de la Academia de la Historia, que tanto se interesa por el auge de la docta corporación.

Además, entre los abogados, el distinguido joven Antonio Coroalles y Morales.

El Marqués de la Real Campiña, licenciado Antonio del Valle y Duquesne, antiguo funcionario de la magistratura cubana.

El licenciado Antonio Echevarría Magistrado de la Audiencia de la Habana, al que deseo todo género de satisfacciones y alegrías.

El doctor Antonio Lazcano y Mazón, Juez Municipal del Sur, y el doctor Antonio López Martínez, competente Secretario de la Sala de lo Civil y de lo Contencioso-Administrativo de la Audiencia de la Habana, al que todos quieren y estiman por su sencillez, su corrección y su caballerosidad.

Otro grupo.

Elementos facultativos todos.

En término principal, el doctor Antonio Díaz Albertini, de tan señalada notabilidad en nuestro mundo médico y en la esfera social, para seguir con los doctores Antonio González Curquejo, Antonio Cueto, Antonio, Escandell, Antonio López Espinosa, Antonio Morejón, Antonio E. de Moya, Antonio Esperón, Antonio Camacho, Antonio del Junco y André, Antonio Valdés Dapena, Antonio Torralba, Antonio Ramos Martinón, Antonio Barreras y el amigo muy querido Antonio Pita.

Uno más, muy estimado en esta redacción, y del que suscribe, como el doctor Antonio Covas Guerrero.

Y finalmente, el doctor Antonio Riva, el amigo tan bueno y tan querido, médico de la Policía Nacional.

El Reverendo Padre Antonio Recondo, Guardián del Convento de Franciscanos de la Habana, religioso ejemplar por su virtud, ilustración y celo.

El P. Antonio Roldán, de la Orden de Predicadores, notable músimo y cantante.

Otro sacerdote amigo, el Padre Antonio González, cura-párroco del Caimito de Guayabal.

Antonio G. Mendoza, administrador del gran central **Cunagua**, que se encuentra consagrado a las atenciones de la zafra.

El doctor Antonio Iraizóz, antiguo compañero del periodismo, que lo pasará con sus queridos familiares en su residencia veraniega de Santa María del Rosario.

Antonio Giraudier, un amigo cortés, siempre atento, para el que deseo todas las felicidades a que es muy acreedor.

Antonio Fernández de Castro y Patronne, respetable caballero, jefe de una distinguida familia de esta sociedad.

Antonio Tavel.

Antonio Ruiz.

Un funcionario diplomático, el doctor Antonio Mesa y Plasencia, el querido amigo Nono Mesa, Secretario de la Legación de Cuba en Bruselas, que pronto emprenderá viaje para tomar nuevamente posesión de su destino.

De nuestra esfera artística, Antonio Rodríguez, Morey, Presidente de la Asociación de Pintores y Escultores.

Antonio Jiménez Armengol, joven pitnor, de valiosas facultades.

Antonio Larrea, respetable caballero, jefe de una familia de esta sociedad, tan numerosa como distinguida.

Un educador meritísimo, el doctor Antonio Moleón, catedrático del Instituto Provincial.

Antonio del Monte, mi amigo invariable y queridísimo, alejado en el gran central **Manatí** temporalmente.

El caballero excelente y muy estimado don Antonio Presno, padre del conocido hombre de negocios Juan Emiliano Presno y Bastiony y del doctor José A. Presno y Bastiony, uno de los más altos y más legítimos orgullos de la ciencia médica de Cuba.

Martín, el querido amigo Antonio Martín, condueño que fué del jardín **El Fénix** hasta fecha reciente.

Antonio Méndez Sumalla, Antonio Montoto, Antonio Montero, Antonio Rivero, Antonio Párraga, Antonio García Meltin, Antonio Valdivia, Antonio Carrillo, Antoñico Longa y Ajuria, Antonio Santeiro, Antonio Crespo y Trotcha, Antonio Larrea y Pina y Antonio Veytia y Murias, el joven Marqués del Real Socorro.

El joven doctor Antonio Botet y Simeón, de cuya boda con la señorita Teresa Fernández de Castro, celebrada el lunes, hablo en nota especial de las **Habaneras** de hoy.

Antonio Zubillaga, competente administrador del central **Andorra**, en Artemisa.

Antonio Perdices, antiguo director de la revista **Civilización**, notable actor de cine actualmente.

Antonio San Miguel, fundador de **La Lucha**, mi viejo y siempre querido amigo.

Un respetable comerciante, don Antonio Pérez, presidente de la Asociación de Dependientes.

Antonio J. Martínez, representante general de la **Royal Holland Line**, poderosa empresa naviera.

Antonio García Castro, Antonio de Cárdenas y Herrera, y Antonio Pardo Suárez, conocido hombre público.

Antonio Pedreira, administrador general de **La Benéfica**, la grna casa de salud del Centro Gallego.

Antonio Duque, Antonio Roura del Castillo y Antonio G. Suárez.

Antonio Pérez y Pérez, de nuestro alto comercio, Antonio Ortega Jiménez, de la Asociación Canaria y Antonio Albareda, ex-presidente del Foment Catalá.

El hábil perito en contabilidad J. Antonio Pérez y Antonio Valdés y Suárez, tan conocido de los asíduos a Payret, de donde fué por largo tiempo jefe de los empleados.

Antonio Sierra, de la acreditada casa de Pons Cobo y Compañía, en la calle de Egido.

Antonio Ferrán, Antonio E. Ledo, Antonio Navarrete y Córdova, Antonio Dueñas, Antonio Salas, Antonio González Radillo, Antonio Blanco, Antonio Descamps, **Tonny** Espinol, Antonio Villamil, Antonio Marqués, Antonio García Vega, Antonio de Solo, Antonio de Cárdenas, Antonio Mestres Sevilla, Antonio García San Miguel, Antonio G. de Aguiar, Antonio Reyes, Antonio Fernández de Velasco y Saint Maxet, Antonio Miró, Antonio Zamorano, Antonio Román, Antonio Cacho Negrete, Antonio López, Antonio Clarens, Antonio Rivero, Antonio Acea, Francisco A. de Arazoza, Antonio Ruiz y Rodríguez, Antonio Calero y Peraza y el conocido maestro de obras Antonio Rodríguez.

Antonio Martín, Antonio Reina, Antonio Puig, Antonio Vidal y el correcto joven Antonio L. Bahamonde, alto empleado de la casa Serrano y Compañía, de nuestra plaza comercial.

Antonio Falcón, acaudalado hombre de negocios, a quien me complazco en felicitar especialmente.

De nuestro mundo musical, el notable compositor Antonio Rodríguez Ferrer, Antonio Mompó, Antonio Serret y los populares pianistas Antonio Torroella y Antonio García.

Antonio Bryon.

Tony Alvarez.

Antonio Suárez, el bueno y siempre amable Suárez, ex-repostero de Palacio, cuyo nombre aparece unido a la Dulcería de San Lázaro 14 y a la moderna y flamante Sucursal del Vedado, en Calzada y 18.

Casas que están de moda.

En su apogeo.

Antonio Bustillo, quien celebra en esta fecha el primer año de su boda con Rosita Lezama y Lima, efectuada en la Iglesia del Angel.

Antonio Madrazo, el menor de los hijos de mi querido amigo Francisco D. Madrazo y su distinguida esposa, María Intriago.

Antonio Pujol, distinguido caballero y su primogénito queridísimo, Antoñico Pujol y Duthil, estudioso e inteligente jovencito.

Ausentes.

Un corto grupo.

El doctor Antonio S. de Bustamante, internacionalista insigne, que debe haber llegado ayer a París.

El querido doctor Antonio Jover, que se halla en Barcelona, donde reside habitualmente.

El simpático joven Tony Bustamante y Montoro, prometido de Ma-

Continúa en la pág. SIETE

UNA NUEVA Y VARIADISIMA REMESA de Sábanas de cama

MARCADA A PRECIOS MUY BAJOS

$5.75 es, por ejemplo, el precio de estricta importación marcado a los excelentes JUEGOS DE CAMA que ilustramos en el diseño. Estos juegos se componen de una sábana, un almohadón y dos cojines, en tamaño camero; confeccionados con verdadero primor en warandol de Unión, exquisitamente bordado al pasado y combinado con finísimos calados. En 12 diferentes dibujos.

Otros Estilos Acabados de Recibir

Juegos de Cama confeccionados en magnífico warandol de Unión muy fino, primorosamente bordado y calado al pasado; a **$7.50**

Juegos de Cama de warandol de Puro lino, con calados y bordados al pasado y los más finos trabajos de punto de aguja o incrustación, a **$17.75**

SABANAS, FUNDAS Y COJINES DE WARANDOL DE PURO LINO con calados hechos a mano

Sábanas de 160 x 230 centímetros. . . . . a $ 2.95
Sábanas de 180 x 250 centímetros. . . . . a 3.45
Sábanas de 200 x 260 centímetros. . . . . a 3.95

Fundas de 45 x 90 centímetros. . . . . a $ 1.10
Fundas de 45 x 125 centímetros. . . . . a 1.25
Fundas de 45 x 150 centímetros. . . . . a 1.50

Cojines de 60 x 60 centímetros, medida interior y 72 x 72 exterior, a $1.50.

NO DEJE DE APROVECHAR, SEÑORA, ESTAS ESPLENDIDAS OFERTAS

Oferta especial

Sábanas de warandol muy fino, para camas de una persona, a 60 centavos; en tamaño camero, a 95 centavos.

¡RECUERDE!

Hoy es San Antonio y en Ninguna Casa

Encontrará Vd. Regalos Más Finos

Ni Más Moderados de Precio Que en FIN DE SIGLO

PELETERIA "LA BOMBA"

MANZANA DE GOMEZ-TEL. A. 2989-APARTADO 936

Bolsas de Rafia

ULTIMA NOVEDAD EN PARIS PARA EL VERANO

INMENSO SURTIDO

PRECIOS SIN COMPETENCIA

MAISON "AUX CHAMPS ELYSEES"

M. DURAND y C. (A-5766)

SAN RAFAEL NUM. 1, ALTOS

4938 alt 2d-11

ECLADOR

ROJO, PERLA, ROSA

Usted mismo puede proporcionarse la manera de conservar sus uñas limpias y lustrosas con ECLADOR; su aplicación es muy fácil; lea la instrucción del frasco y obtendrá un brillo que le dura ocho días resistiendo el agua y el aire. PIDALO EN TODAS PARTES.

Depositario para Cuba: RAMOS Y LEROY, 17 y E, Vedado. TELEFONOS F-1110 y F-5492

M.E.C.D. 2016

PARA ELLOS Y PARA ELLAS

Por la Doctora Herminia Planas

Secretos de una Parisiense. Conocete a ti Misma

Aviso importante: Para todo lo relacionado con este Consultorio, diríjase al Apartado 1019. (Redacción del DIARIO DE LA MARINA).

Estimada amiga:

Aquí tenemos una de esas caras de facciones menuditas, a las que irá mucho mejor el pequeño sombrero que se adapta a la cabeza haciendo que se destaque el rostro, que otro de "campana" que lo haga desaparecer casi por completo. (Compárense los modelos).

Suya,

LETICIA.

LAS TRES ROSAS

A mi hija

Al pasar por un jardín
en tres cosas me fijé,
y sin saber el por qué,
nena, me acordé de tí.

La primera era un capullo
muy blanco, muy perfumado,
lo mismo que tú, que nada,
ni nadie lo ha marchitado.

La otra flor era una rosa
medio abierta muy lozana,
lo mismo que serás tú
en fecha no muy lejana.

La tercera era una rosa,
ya marchita y deshojada,
y al pensar en tí lloré
por tu día de mañana.

María LUISA

Agradecida.— A ese caballero pudiera obsequiarlo con media caja de Vermouth Blanco Gancia, que es un exquisito aperitivo y que puede tomarse como refresco añadiéndole agua de sifón o combinando rico cocktail. Es lo que se dice: "Honra y provecho". De seguro le gustará el presente.

LA CONSTANCIA

Constancia, ¡qué hermosa eres!
Que valiosos los dones que concedes!

He fracasado cuando no he sido (constante.
He vencido cuando lo he sido.

Fuí constante y fabriqué una casa.

¿Quién niega que es de los cons- (tantes
el reino de los éxitos?

Constancia tienes tus elegidos.
Los que te admiran.

Constancia, ¡qué hermosa eres!
Qué valiosos los dones que con- (cedes!

Urbano DEL CASTILLO
Junio 1928

M. S. Cienfuegos. —Lo más honrado y discreto es deshacer el compromiso en seguida. Tal vez su mamá pudiera encargarse de decirle que usted no se siente dispuesta al matrimonio por ahora. Que es muy joven (no conozco su edad) o que no se siente bien de salud. También su médico pudiera ayudarla en ese sentido, recomendando quietud y tal vez una temporadita en el mar, las montañas, etc. Todo menos hacer la boda con el propósito de deshacerla en la primera oportunidad.. ¡Eso sí sería una mala acción!

María Teresa. —¡El pobre! por el sólo detalle de ser calvo, no va usted a desairarlo, ya que reune tan buenas cualidades. Si tiene confianza suficiente, aconséjele que use la pomada **Liliana** en friciones diarias sobre el cuero cabelludo. Si primero lo remoja con agua caliente, será aún más eficaz. El Encanto vende la pomada "Liliana" a 2 pesos el botecito. De muy fácil aplicación, bastará que con un pedacito de franela haga una "muñequita" o envoltorio con el que repartirá, frotando suave, una buena parte de la pomada. La cabeza puede lavarla cuando le parezca, procurando que pasen unos días entre una y otra lavada. Prefiera el agua caliente, que favorece el crecimiento del cabello.

Ifigenia. —Solicite carta en lista de Correos a la dirección escogida por usted.

María. —**Miguel Díaz** —**Victoriano Medina.** — Agradecida por las copias remitidas.

Ignacio de Loyola. —Efectivamente, hace días recomendaba como excelente para **blanquear** los dientes y con especialidad, para **curar y fortalecer** las encías, la pasta dentrífica ZIODINE, es la única hecha a base de YODO, que usted sabrá lo recomendado que está en su caso. Pida "Ziodine" en cualquier farmacia, droguería o perfumería acreditada. No estoy segura del precio, pero no es cara.

Sra. Rita R. de M. —Con mucha gusto pediré folleto para remitirlo, pero cualquier informe que necesiten de las maravillosas "Aguas de Cestona", pueden pedirlo directamente a sus representantes en la Habana, Señores Gómez y Hermano, Galiano 104.

Srita. Luz M. de los A. Robles.—Al regresar a la Habana encontré su amable cartica, entre las numerosas que esperaban sobre mi bufete. Con muchísimo gusto le prestó pronta atención (aunque olvidaba **dirección** y sobre franqueado) ¿Qué sucedió? Que aunque llevaba el nombre del lugar, la carta fué devuelta, después de viajar por toda la Isla...

¿Será más afortunado este Consultorio? Le recomendaba como lo mejor para esa persona que desea una tintura progresiva, la conocida y muy recomendada FLOR DE ORO, que vende "El Encanto", a $2.50 el frasco. Recomiéndole que remita muestra de cabello para igualar. Es importante.

Tres Jovencitas. —Se hace difícil que desde aquí y sin oportunidad para conocerlas, pueda ayudarlas a seleccionar los sombreros. Sin embargo, puedo recomendarles la "Maison Eugenia", donde la señora Setién, buena amiga mía, se tomará interés en complacerlas, como si fuera yo misma. Tiene lindos modelos de sombreritos propios para completar los vaporosos vestidos de estación. (Y relativamente económicos.)

En Amistad 59, entre San Rafael y San José. Tel. M-9356.

Asidua lectora. —Llame al teléfono A-2298, "Casa Wilson", y le darán informes del "Maybellini" para hermosear las pestañas. No es perjudicial, si se usa con cuidado y cerrando los ojos, que son siempre muy delicados.

Si ya tiene ese tiempo, puede quitarse los guantes", pero.. si se va de viaje, los necesitará de todos modos y siendo negros resisten más y sirven mejor.

Los talles se siguen llevando largos, aunque si su cuerpo se presta, puede elegir algún modelo gracioso con la cintura normal.

—¿Por qué hay bandas de salteadores?

—Para dar trabajo a la policía.

—Pero sorprendiéndolas, la policía acabaría con las bandas de asaltantes.

—Y acabando con ellas ¿para qué serviría la policía?

Juanito.— (Al pretendiente de su hermana.) He visto a usted besar a Josefina y si no me da por lo menos diez centavos lo divulga.

El pretendiente. —Aquí tienes los diez centavos: no digas nada.

—Juanito. —¡Olé, viva Josefina! ¡Ya llevo ganados tres pesos esta semana!

Lil.— Para limpiar bien el cabello y desengrasarlo, lave bien la cabeza con agua templada y jabón blanco, puro. (El jabón de Castilla, marca GOLIATH, es el más puro **a base de aceite de olivae, que viene de España).**

Después de lavada la cabeza, conviene frotarla un poco con alcohol, con objeto de que se seque más pronto y para que sirva deestimudante.

No se debe usar el peine ni el cepillo hasta que el cabello está bien seco.

Una infeliz. — Le copio una receta que puede convenirle: "Cuando se tienen los párpados **inflamados** y los ojos inyectados de sangre, **se cuece** una manzana, **se machaca** y se forma con ella **una cataplasma** sobre un trozo de muselina. Se aplica esta cataplasma sobre los ojos enfermos y al cabo de pocas horas habrá desaparecido la inflación".

Embozado de Frutas. — Tómese le fruta, bien sea el plátano maduro o pintón, el canitel, pelado y sin la semilla, la poma rosa, preparada como el canitel, las manzanas, el mamey de Santo Domingo, etc., y se cortan en ruedas y se escoje un pomo de boca ancha y se echan en aguardiante y azúcar, agua de azahar, corteza de limón y unas rajitas de canela, luego se tapa el pomo, dejando en infusión la fruta que se quiera, por espacio de algunas horas, teñiéndose cuando se vá a sacar, una pasta compuesta de harina, sal, huevos batidos y un poco de manteca caliente y una vez que estén fritas se espolvorean con azúcar.

ANTIGUAS ALUMNAS DEL COLEGIO LA INMACULADA

Mañana en el Roof del edificio Pérez Benitoa, calle G. esquina a 25, Vedado, se celebrará un Ponch por las Antiguas Alumnas del Colegio La Inmaculada.

Acto que tiene por objeto pasar un rato agradable recordando los tiempos del Colegio.

Todas las antiguas alumnas que deseen concurrir deberán pasar por el Colegio, y abonar la cantidad de dos pesos importe del cubierto para el Ponch.

Baños CARNEADO

Paseo y Mar, Vedado. — Teléfono F-1207

Ponemos en conocimiento del público que nuestros precios para la actual temporada son los siguientes:

30 BAÑOS PUBLICOS. . . . . $ 1.00
30 „ RESERVADOS. 6.00
30 „ RESERVADOS, de 12 a 3. . . . . 3.00

APROVECHELO, no pierda tiempo, APROVECHELO

:-: Crónica Católica :-:

Por un Católico

DIA 13 DE JUNIO

Este mes está consagrado al Sacratísimo Corazón de Jesús.

Santos Antonio de Pádua, franciscano, confesor; Luciano, Peregrino y Evidio, mártires; Santa Aquilina, virgen y mártir.

San Antonio de Pádua, llamado así por la dilatada residencia que hizo en esa ciudad, nació en Lisboa, capital de Portugal, el año 1195. Fueron sus padres de antigua y calificada nobleza.

Educado en las máximas del Evangelio y enriquecido por Dios con una excelente condición y un dulcísima carácter, creció en edad a un mismo tiempo que en virtudes. Tomó el hábito de San Francisco el año de 1221.

Fué San Antonio hombre de portentoso ingenio, de vasto saber y de un celo infatigable e ilustrado. A tan brillantes dotes y relevantes cualidades se unían virtudes tan ilustres y preclaras, que en su tiempo fué lumbrera y antorcha fulgidísima de la Iglesia.

Fué defensor acérrimo de la verdad.

Quizás no tuvo jamás la herejía enemigo más formidable. No cesó en la predicación evangélica, a pesar del delicado estado de salud por sus continuas penitencias y mortificaciones.

Ilustró, en una palabra, a la Iglesia con su doctrina y ejemplos, y fué, según el Sagrado Texto, un sol brillante en el templo del Señor.

Por fin, lleno de virtudes y merecimientos, después de haber empleado toda su santa vida en el más fiel y exacto cumplimiento de su ministerio, descansó en el Señor el día 13 de Junio del año 1231.

Los innumerables milagros que obró Dios y que está haciendo cada día por su intercesión, hicieron glorioso a nuestro Santo.

AVISO A LOS FIELES

1º Nos es grato recordar a los fieles, que el día 15 concluye el tiempo hábil para el cumplimiento del precepto Pascual.

Quien deja de cumplirlo, grava su conciencia con pecado mortal.

Obliga este cumplimiento desde el uso de la razón, siendo responsables los padres o los que hagan sus veces, del cumplimiento por parte de los menores de edad.

2º El viernes 15 del actual, es la festividad del Corazón de Jesús.

Es día de Adoración y reparación.

Debe por lo tanto, todo católico de comulgar, oir misa en este día y visitar al Santísimo Sacramento y desagraviar al Corazón Eucarístico de Jesús, rogando por los que no ruegan bendiciéndole por los que le maldicen y adorarle por los que despiadados y desagradecidos a sus beneficios, le ultrajan.

Deben de llevar a cabo esto, de una manera especial, los Celadores y socios del Apostolado de la Oración y los Celadores y socios de la Cofradía de la Guardia de Honor del Sacratísimo Corazón de Jesús.

3º Las familias consagradas al Corazón de Jesús, deben en este día renovar el Acto de Consagración, obsequiar en su nombre a algún pobre, y celebrar su fiesta como la del Jefe de la familia.

Rvdo. P. Antonio López Aguirre, C. M. Visitador de los Padres Paules y Director de las Hijas de la Caridad en Cuba, quien con motivo de celebrar hoy su fiesta onomástica, será objeto de un homenaje de cariño y afecto a las siete y media de la mañana en la Iglesia de la Merced, por parte de todas las Asociaciones radicadas en dicho templo.

IGLESIA PARROQUIAL DE SAN HILARION DE GUANAJAY

Asociación del Apostolado de la Oración. Amemos al Sagrado Corazón de Jesús.

La Iglesia, celosísima de la devoción al Sagrado Corazón, concedió 500 días de indulgencia cada vez que se asistía, durante el mes, a los cultos del Corazón de Jesús, Indulgencia plenaria cada día, que se comulgue en el mes de Junio y a los que hayan asistido a algunos actos religiosos, durante el mes, confesando y comulgando tantas indulgencias plenarias, como veces se visite la Iglesia el día 30 del mismo mes de Junio.

Programa

Todos los días laborables del mes de Junio a las 7 y media p. m. Rosario, cánticos y los actos propios de cada día del mes del Sagrado Corazón. Los viernes además exposición media del Santísimo y lo mismo los domingos a las 6 p.m.

Los días 13 y 14 Triduo al Sagrado Corazón.

Jueves 14. A las 7 y media a.m. Comunión General de los niños y niñas del Catecismo, y, desde las cuatro de la tarde hasta las nueve de la noche, habrá tres sacerdotes oyendo confesiones. Ese día deben confesarse todos los que amen de veras al Sagrado Corazón. Los que no cumplieron con el precepto pascual deben hacerlo por ser éste el último día hábil. A las 7 y media p.m. Salve cantada.

Viernes 15. Fiesta del Sagrado Corazón de Jesús. A las 7 y media a. m. Comunión General. A las 9 Misa solemne de ministros, con exposición solemne y a las 7 y media p. m. Consagración de la parroquia al Sagrado Corazón, Sermón por el P. Asensio, Jesuita y procesión con la Imagen del Corazón de Jesús.

El sábado 30. A las 7 y media p. m. Visitas al Templo para ganar las indulgencias del Jubileo, procesión del Rosario y Salve cantada.

Todos los viernes se admiten socios del Apostolado.

FELICIDADES

Celebran sus días los Padres Antonio López Aguirre, Visitador de los Padres Paúles en Cuba; Fray Antonio Melo, Capellán del Monasterio de Santa Clara, O. F. M.; Fray Antonio González, O. P.; Antonio Abin, Canónigo de la Santa Metropolitana Iglesia Catedral de la Habana y Antonio Alvarez, Capellán del Asilo Santovenia.

A todos deseamos muy felices días.

ANTONIO ALEGRIA

Celebra hoy sus días, el respetable Gran Caballero del Consejo San Agustín número 1390, Antonio Alegría.

A tan cumplido caballero y querido amigo, deseamos un felicísimo día de su santo.

Annette Corsetería

San Rafael 14½ entre Industria y Amistad.
Teléfono A-0325. Apartado 616.

Casa especializada en el ramo. Ofrece a usted las últimas novedades en Corsés, fajas y sostén-senos.

Tenemos gran variedad en fajas, desde $4.75. Modelos exclusivos del "Annette".

Solicite Catálogo Ilustrado

Servimos al interior los pedidos, sin recargo.

Antonios y Antonias Tienen

en esta casa el regalo que prefieren, porque especializamos en artículos para regalos. Así por precio muy moderado, puede usted hacer un presente original, que agrade.

La sección X
OBISPO 85

CULTO CATOLICO PARA HOY

En el templo de Reina, a las 8 a. m., Misa solemne de Comunión general para los Celadores y socios del Apostolado de la Oración.

A las 8 de la mañana, solemne función a San Antonio de Padua, por las Huerfanitas del Colegio-Asilo San Vicente de Paul, las que invitan a sus bienhechores y devotos del Santo de Padua.

Pronunciará el Panegírico, el R. P. Francisco Javier Asencio, S. J.

Después de la solemne función, se dará a venerar la reliquia de San Antonio.

A las 5 de la tarde, segundo día del solemnísimo Tríduo en honor al Sacratísimo Corazón de Jesús con sermón por el R. Padre Esteban Rivas, S. J.

Se encarece la asistencia a los Celadores y socios del Apostolado de la Oración.

En San Francisco, solemne función a San Antonio con arreglo al siguiente programa:

A las 7 y media a. m., Misa de Comunión general. A las 9 a. m., Misa solemne de Ministros y sermón por Monseñor Santiago G. Amigo.

A las 5 y media de la tarde, Santo Rosario, sermón, bendición y reserva del Santísimo Sacramento, Consagración de los niños a San Antonio y procesión por las naves del templo.

Se encarece la asistencia a los cofrades de la Pía-Unión.

En el templo de la Merced, a las 7 y media a. m., Misa de Comunión general en honor al R. P. Antonio López Izaguirre, Visitador de la Congregación de la Misión en Cuba, con el plausible motivo de celebrar sus días.

Se invita a las asociaciones radicadas en el expresado templo, en el cual a las 9 a. m., habrá solemne función a San Antonio, con sermón.

En la Parroquia del Santo Angel, a las 8 a. m., solemne Tríduo al Sagrado Corazón de Jesús.

A las 9 a. m., solemne función en honor a San Antonio de Padua con sermón por Monseñor Francisco Abascal. A las 5 y media de la tarde, el piadoso ejercicio del Mes del Sagrado Corazón de Jesús.

En Monserrate, a las 9 a. m., solemne función a San Antonio de Padua con sermón por el Párroco, Monseñor Alberto Méndez.

En la Parroquia de Jesús ,María y José, a las 7 a. m., exposición, Santo Rosario, ejercicio del Mes del Sagrado Corazón de Jesús, Misa, bendición y reserva.

A las 8 y media a. m., solemne función a San Antonio de Padua con sermón por el R. P. Estanislao María Suchpe.

En la Parroquia de Nuestra Señora de la Caridad, la Hermandad de San Antonio, celebra en su honor, los siguientes cultos:

A las 7 y media a. m., Misa amenizada de Comunión general. A las 9 a. m., Misa solemne y sermón a cargo de Monseñor Arteaga.

Después de la Misa, procesión por las naves del templo.

Este día habrá imposición de medallas a las nueva asociadas. Se repartirán recuerdos de la fiesta a los asistentes.

Pedimos a las asociadas y devotos de San Antonio una limosna para poder pagar los gastos de la fiesta.

A las asociadas se les suplica vengan a la fiesta con el distintivo de la hermandad.

En la Parroquia del Vedado, a las 9 a.m., Misa cantada con exposición y reserva. Por la tarde, a las 5 y media, exposición, Santo Rosario, ejercicio de la novena al Sagrado Corazón de Jesús, sermón por el R. P. Fray Manuel Peláez, O. P., bendición y reserva.

Además de estos cultos al Sacratísimo Corazón de Jesús, habrá a las 8 a. m., solemne Misa en honor a San Antonio de Padua.

En la Capilla de las Siervas de María, a las 7 a. m., exposición de Su Divina Magestad, Misa armonizada y a la terminación de ésta, se harán los ejercicios del Triduo al Sacratísimo Corazón de Jesús.

En la Parroquia de los Quemados de Marianao, a las 5 y media de la tarde, solemne novenario al Sacratísimo Corazón de Jesús.

En la Parroquia del Carmen, primer día del Triduo al Sacratísimo Corazón de Jesús, por la Guardia de Honor, ajustándose al siguiente programa: A las 9 a. m., Misa solemne a orquesta y voces, aplicándose por las intenciones de las piadosas familias de Mestre. Sermón por el Director R. P. Carmelo de la Santísima Trinidad, C. D.

A las 4 y 30, novena rezada al Sacratísimo Corazón de Jesús.

En la Parroquia del Pilar, a las 7 a. m., solemne ejercicio del Mes del Sagrado Corazón de Jesús.

En la San Nicolás de Barí, a las 7 y media a. m., solemne novenario en honor a Nuestra Señora del Perpetuo Socorro.

En Jesús del Monte, solemne Misa en honor a San Antonio de Padua.

En los Pasionistas, a las 9 a. m., Misa solemne de Ministros con sermón por el R. P. Narciso de San Gerardo, C. P., en honor a San Antonio de Padua.

A las 5 p. m., solemne Tríduo en honor al Sacratísimo Corazón de Jesús con sermón por el R. P. Luis de la Dolorosa, C. P.

IGLESIA PARROQUIAL DEL SANTO CRISTO

Sólemne novenario en honor a Santa Rita en la Parroquia del Cristo.

Por la mañana, a las 8. Por la tarde, a las 5 y media. Por la noche a las 8 y media.

CULTO CATOLICO PARA MAÑANA

En el templo de Reina, concluyen hoy los "Quince Jueves" que con tanto esplendor ha venido celebrando durante quince semanas el Apostolado de la Oración, como preparación a la gran fiesta del Corazón de Jesús. Como en los jueves anteriores, darán comienzo los solemnes ejercicios de esta tarde, a las cuatro y media.

Predica en ellos, el P. Esteban Rivas, Superior de los Padres Jesuítas de Sagua la Grande.

Se recomienda muy eficazmente la asistencia a los Celadores y socios del Apostolado de la Oración, a estos solemnes cultos, llevando puesta la insignia de socio o de Celador, a fin de dar gloria al Sagrado Corazón de Jesús. Solemnes Tríduos al Corazón de Jesús, en los templos del Carmen, Vedado, Siervas de María, Santo Angel, la Merced, Jesús, María y José, Pasionistas, Santo Cristo y en la Iglesia de los Quemados de Marianao.

Ejercicio del Mes al Sacratísimo Corazón de Jesús, en la Parroquia de Nuestra Señora del Pilar, Monserrate, Santo Angel, Jesús, María y José y San Nicolás.

Los "Quince Jueves" al Santísimo Sacramento en la Iglesia Dominica de la Loma del Carmelo, en los Misioneros del Espíritu Santo y en las Madres Eucarísticas.

En la Parroquia de San Nicolás de Barí, a las 7 y media a. m., solemne novenario a Nuestra Señora del Perpetuo Socorro.

Por la tarde, a las 5, Hora Santa, por la Cofradía de los "Jueves Eucarísticos".

LOS PAJES DEL SANTISIMO SACRAMENTO EN LA CATEDRAL

Mañana, Octava del Santísimo Corpus Christi, la Asociación Archidiocesana de Pajes del Santísimo Sacramento, celebrará en la Catedral, solemnísima función en honor al Santísimo Sacramento, a las 9 de la mañana, reunirán más de dos mil pajes.

Predicará el Prelado de la Archidiócesis, Monseñor Manuel Ruíz.

Se invita a los fieles al homenaje de los Pajes a Cristo-Rey.

VIGILIA DE ADORACION NOCTURNA EN HONOR AL SAGRADO CORAZON DE JESUS

En la Parroquia del Vedado, celebrará la Sección Adoradora Nocturna de la Habana, solemne Vigilia de Adoración Nocturna en honor al Titular del Tercer Turno, el Sacratísimo Corazón de Jesús.

Es obligatoria la asistencia de todos los adoradores, al solemne Te-Deum y Plática.

Ruego muy encarecidamente a los Adoradores, tanto activos como honorarios la asistencia a la Junta de Turno, en la cual como fundador de la Adoradora Nocturna en la Habana y como Vicepresidente, tendremos el sumo placer de presentaros al nuevo Presidente, que nuestro Divino Capitán Jesús, nos deparó en la persona de nuestro querido Hermano el señor Jesús Lanza.

La Vigilia tendrá como "Intención especialísima", el Reinado social de Cristo-Rey o sea el cumplimiento de "que venga a Nos el tu Reino".

Se aplicará como modo de sufragio por el eterno descanso del finado Presidente, señor José Elías Entrialgo.

En acción de gracias por la elección del nuevo Presidente.

Por las intenciones espirituales y temporales del Párroco y feligreses del Vedado. Y porque la Adoración Nocturna se propague en Cuba y crezca y se consolide en la Habana.

ESTREÑIMIENTO

El Mejor Remedio
El Más Cómodo
El Más Económico

VERDADEROS GRANOS DE SALUD del Dr FRANCK

DE VENTA EN TODAS FARMACIAS

A. TRONCIN & J. HUMBERT, 59, Rue Nollet, PARIS

JUEGO DE JERSEY DE SEDA . . . . a $2.25
Voile de seda estampados. . . . . a $ 1.25
Medias de seda Van Raalte. . . . . a $ 1.65
Crepé Marrocain de seda. . . . . a $ 1.65
Warandoles de hilo en colores de moda. . . . a $0.40

ALMACENES BANGO GUTIERREZ Compostela 109 esq. a Muralla A-3372

GRAN FESTIVAL DE EDUCACION FISICA DEL COLEGIO NTRA. SEÑORA DE LOURDES

Conforme a lo anunciado verificóse en la tarde del domingo pasado el festival de educación física del famoso plantel de enseñanza que dirigen las RR. MM. Filipenses y que se halla ubicado en la Víbora.

A las seis en punto, según el nuevo horario, iniciaron el desfile de cuatro en fondo más de trescientas alumnas bajo la experta dirección del muy conocido y consagrado profesor en dicha materia señor Jules Loustalot, y las profesoras María Luisa y Delfina Cayado. Después de pasar por ante la presidencia, integrada por las RR. MM. Catalina y Mercedes, Superiora y Directora respectivamente del Colegio y el R. P. Escolapio Modesto Galofré, y la numerosa y brillante concurrencia reunida allí al afecto de presenciar tan espléndido y brillante festival gimnástico femenino, procedieron a formar el rectángulo humano y a saludar a la Bandera cubana a los acordes del Himno Nacional.

A renglón seguido, asistimos al despliegue de las alumnas en ocho filas a todo lo largo del espacioso terreno que el Colegio posee para los recreos de sus educandas, y allí, al amparo de un marco hermoso cuyo fondo lo constituyen árboles y cesped, nos fué dable presenciar una serie de hermosos y muy variados ejercicios gimnásticos ejecutados de manera asombrosa de precisión, energía y corrección, a los acordes rítmicos del precioso motivo musical del Ballet De Fauste.

Realmente no sabemos qué más alabar: si el impecable conjunto de vista que presentaban tan nutrido grupo de seres moviéndose al unísono cual verdaderos autómatas o la corrección de la ejecución de los ejercicios que, por lo variado y complicados a la vez, mantenían nuestra atención pendiente de los mismos o la idea que había precedido a la confección y selección de éstos, dado que en ellos se hallaban asociados lo útil a lo agradable, es decir, que se notaba que en los mismos intervenían a la vez que la variedad la utilidad de cada uno de los movimientos que se ejecutaban, cosa ésta muy digna de tenerse en cuenta dado que es sabido y conocido que la materia en sí es bastante exigua y que por lo tanto es preciso ser una persona muy experta en la materia para no incurrir en repeticiones que suelen ser demasiado monótonas y por lo tanto cansadoras. Bien se ve pues que en ello se halla la mano de ese mago de la educación física escolar que es maestro de los maestros en la materia, señor Loustalot, al cual tanto deben los cubanos de la presente generación en lo tocante a la educación física escolar.

Terminada la primera parte del gran conjunto general, presenciamos por el grupo de las parvulitas distintos juegos y ejercicios adecuados a la edad, que arrancaron nutridos aplausos de la concurrencia. Las carreras de estafetas y carreras de los huevos entusiasmaron a los espectadores y actores a la vez.

Los ejercicios ejecutados con el Bastón Jaeger, por el grupo de las educandos mayores, y el juego y ejercicio a la vez desarrollado por las mismas con la Medicin-Ball, dieron una nueva nota de originalidad a esa clase de festividades gimnásticos.

Satisfechos y orgullosos pueden sentirse alumnos y profesores por el éxito alcanzado y no seríamos sinceros si nosotros les escatimáramos nuestros parabienes y felicitaciones por la labor rendida en esa ocasión. De ese modo es como se triunfa. Hechos hacen fe.

Cerca de las ocho eran cuando la selecta concurrencia inició el desfile de retirada después de haber pasado allí dos horas congregadas alrededor de un sano esparcimiento de cuerpo y de espíritu.

Mens sana in corpore sano, el aforismo griego inmortalizado por Juvenal, vióse pues honrado dignamente por las educandas que forman su intelecto y espíritu en tan selecto plantel de enseñanza y por eso es que se veía rebosar en sus sonrosadas mejillas esa alegría sana y saludable que sólo la satisfacción del deber cumplido es capaz de hacer resaltar no obstante la ardua labor corporal rendida.

Reciban pues nuevamente nuestras felicitaciones más entusiásticas alumnas y profesoras del Colegio Nuestra Sra. del Lourdes.

Lorenzo BLANCO

APOSTOLADO DE LA ORACION

(Concluye)

Estaba San Buenaventura próximo a espirar y sentía ardientes deseos de recibir el Santo Viático, más los contínuos vómitos se lo impedían y con grandes súplicas pidió que le llevasen la Sagrada Eucaristía en el Copón para tener la dicha de adorar a Jesucristo y así fortalecido con la divina presencia tuviese feliz y dichosa muerte. Se satisfizo su piadoso deseo, y sucedió que al acercar a su costado la sagrada Hostia, puesta dentro del Copón, la parte de su cuerpo que cubría su corazón abrióse milagrosamente en forma de purpúrea rosa, por la cual se le entró el Sagrado Cuerpo del Señor en lo más íntimo de él; y así alegre y lleno del más dulce consuelo, cantando el himno de Simeón: Ahora, Señor, deja a tu siervo salir, entregó su feliz alma al que había amado como un Serafín. (Ginther-Medit, XXVI).

Parecido prodigio cuenta la santa Iglesia en el oficio de Santa Juliana de Falconieri en el día 19 de junio.

Maravillosos casos se leen en las historias de reparaciones hechas a la Eucaristía por los mismos seres irracionales.

El corazón de San Francisco se conmovió al ver que iba a ser degollado un corderillo, y con súblicas y dinero rescató de la muerte al animalito. Después le seguía a todas partes, y cuando iba a la Iglesia el Santo, con humilde inclinación adoraba el corderillo al Santísimo Sacramento.

Iba a caballo un despreocupado y al encontrarse con un sacerdote que llevaba el Santo Viático no dió muestra alguna de reverencia. Se arrodilla el bruto ante el sagrado Copón. Al ver tamaño prodigio se convierte a Dios el impío jinete.

Cerca de Gante tenían los PP. Agustinos un convento, y los ladrones robaron el sagrado Copón escondiéndolo en el monte. Al llegar cerca del divino depósito las ovejas y las cabras con tristes balidos y de rodillas descubrieron las Sántas Formas, salpicadas de sangre purpúrea. Solemnemente fueron devueltas por el clero mismo al mismo templo de donde habían sido robadas el año de 1354. Se estableció la célebre Congregación de la "Sangre" en memoria de tan gran prodigio.

El milagro que le sucedió a San Antonio de Padua, ya sea en el sur de Francia, ya en Bolonia como quieren algunos, es más conocido. Se obstinaba un hereje en no dar culto a la Sagrada Eucaristía, hasta que el santo Taumaturgo puso delante del animal en que iba el hereje la Sagrada Forma, y la mula se puso de rodillas adorando al Santísimo. Con esta lección se convirtió el que rechazaba todo otro magisterio.

Si tenemos fe viva en Jesús Sacramentado, si en nuestros corazones arde el fuego del amor del Salvador, si sentimos las ofensas hechas al Divino Corazón en el Sacramento de sus amores, debemos reparar estas injurias hechas al que tiene todos los títulos, todos los derechos a nuestro amor y a nuestra reparación. La Resolución Apostólica para este mes de Junio es, como vimos al principio, "honrar con mucho cuidado a Jesucristo en la Eucaristía". Comulguemos en este mes con el mayor fervor, visitémosle con gran devoción y frecuencia, miremos el culto del Santísimo como cosa propia; seamos finalmente apóstoles del augusto Sacramento, llevando muchas almas al Sagrario.

ASMA

Enfisema - Opresiones

Remedio soberano Cigarrillos ó Polvo ESPIC

En los hosp.es y farm.as del mundo entero

Exigir la firma J. ESPIC en cada Cigarrillo

Ungüento Cadum

para afecciones de la piel

Los que han sido molestados por la picazón y se han rascado durante años, consiguen el sueño y alivio poco después de haber aplicado Ungüento Cadum a las afecciones de la piel, tales como; eczema, granos, sarna, llagas, cortaduras, quemaduras, sarpullido, manchas, piel escamosa, excoriaciones, costras, empeines, erupciones, etc. Adquiera hoy mismo una caja en la Farmacia.

M.E.C.D. 2016

Telfs. A-3716 y A-2803

VENTA--OBSEQUIO

SEDA ESPEJO superior, en veinticinco colores distintos, a este increíble precio de 40 cts. Pasados estos dos días, el precio volverá a ser el que rige siempre en estos almacenes: 55 cts. vara. **40 cts.**

ENCAJES e incrustaciones de picos de Alencon, Guipour, Valencién y Rosaline, en los colores blanco, crema y ocre. Ofrecemos una maravillosa colección. No deje de verla.
CARRETELES DE SEDA, en todos colores, a 5 centavos.
CARRETELES DE HILO silk-crochet superior, en todos colores, a 5 centavos bola.

Frescor y comodidad

EN los días de calor intenso no hay nada que pueda producir un alivio más efectivo que las brisas vigorizantes de un ventilador Westinghouse. Todo lo que hay que hacer es dar vuelta al interruptor: el ventilador Westinghouse hace lo demás.

Los ventiladores eléctricos Westinghouse son de funcionamiento tan silencioso como eficiente, y la excelencia del servicio que nuestro ventilador rinde es, sencillamente, la que sólo cabe esperar de un ventilador Westinghouse.

Nada como una ola de frescor en un día caluroso. Nada como un ventilador, siempre que sea un ventilador Westinghouse.

Westinghouse Electric
Internacional Company
Edificio La Metropolitana
Habana.

Westinghouse

NO SUFRA CALOR ESTE VERANO. LO TENEMOS DESDE $8.00. UN ESTABLECIMIENTO COMERCIAL BIEN VENTILADO ATRAERA CLIENTES
DE VENTA POR
OBRAPIA Y VILLEGAS. TELEFONO M-7895 HABANA

SE PROVEERA A LA COMISION DEL TURISMO DE MAPAS DE CARRETERAS QUE ESTAN EN BUENAS CONDICIONES

Se efectuó ayer la anunciada subasta de las obras del parque de Jaruco, a la que concurrieron cuatro postores.—13,300 obreros trabajaron esta semana en Obras Públicas

El Secretario de Obras Públicas ha ordenado que por el Negociado de Caminos y Puentes, se faciliten a la Comisión Nacional de Turismo, colecciones de mapas de las carreteras que se hallan en buen estado para el tránsito de automóviles, a fin de que la citada Comisión pueda remitir ejemplares de los mismos a los Clubs Automovilísticos de los Estados Unidos, como propaganda favorable al turismo.

Adjudicación de las obras del Parque de Jaruco — Ayer se celebró la anunciada subasta, de las obras de terminación del Parque de Jaruco, dispuestas por reciente Decreto Presidencial. Concurrieron al acto cuatro postores, resultando la propuesta del señor Manuel Pérez, la que licitó por la cantidad más baja, por lo que el Tribunal recomendará se le adjudique la subasta en el informe que elevará al Dr. Céspedes, para la sanción definitiva.

Numerosas comisiones visitaron ayer al Dr. Carlos Miguel de Céspedes, en gestión sobre diversas obras públicas— Intenso movimiento de visitantes hubo ayer en la Secretaría de Obras Públicas. Los amplios pasillos así como la Jefatura de Despacho estaban llenos de visitantes. Entre estas anotamos una de Artemisa, presidida por el Alcalde de aquel término, Sr. Ramón Hernández, y el secretario de la administración Municipal Sr. Raynerio Gómez. Fueron presentados por el representante a la Cámara Sr. Benito Remedios.

Dicha comisión se interesó por la construcción de las carreteras de Portugués a Pijirigua, y el circuito de Artemisa, pasando por Cañas, en el límite de la provincia de la Habana. El Dr. Céspedes les prometió prestar atención a esas obras, ordenando que se realizen lo más breve posible.

Otra Comisión estaba compuesta por miembros de la Cámara de Comercio de Batabanó, que solicitó distintas obras de suma urgencia en aquel pueblo, ofreciéndoles el doctor Céspedes, que pondría todo su deseo y voluntad en dar rápida solución a los trabajos que le recomendaban.

También visitó al Dr. Céspedes una Comisión de Trinidad, en la que formaban parte los Representantes Sres. Rafael Alfonso, Ponce y San Pedro, la que se interesó por distintas obras en aquel término.

Otras comisiones y gran número de personas desfilaron por el despacho del Secretario, tratando sobre diversas obras públicas, tanto en la provincia de la Habana, como en el interior de la República, saliendo todos complacidos con las promesas del Dr. Céspedes.

Recepción de Obras.— Se han dado instrucciones al Negociado de Construcciones Civiles y Militares, para la recepción de las obras ejecutadas en nueve escuelas de un aula, en la provincia de Oriente, y las llevadas a cabo en el edificio de la Junta de Educación, en Victoria de las Tunas.

El promedio de personal empleado en Obras Públicas.— El Negociado de Personal, rindió un informe, participando que el promedio de obreros empleados la semana pasada, en las distintas obras de la Secretaría de Obras Públicas, fué de 13,300 hombres.

Subasta de las obras de reparación del Faro "Punta Gobernadora"— El jueves las diez de la mañana, se celebrará la subasta de las obras de reparación y pintura del Faro "Punta Gobernadora", dichas obras comprenden la sustitución de los 96 contretes, y 56 tensores de la armazón del Faro, y la reparación consiguiente del edificio del Faro y sus anexos, y las obras de pintura.

Informes de varios Negociados.— En la Jefatura de Despacho, se recibieron los informes correspondientes al Negociado de Calles y Parques, División de Alcantarillado, y de la Sección de Policía, dando cuenta de los trabajos realizados durante la pasada semana. En el informe de la División de Alcantarillado se hace constar el progreso de las obras en construcción, y las mejoras que se llevan a cabo en la Sub-Estación de Bombas del Vedado, en la que se está instalando una turbina nueva, con lo cual ha de mejorarse el servicio.

Licencias de Fabricación informadas favorablemente.— Se aprobaron las solicitudes presentadas por las siguientes personas: Isabel Fernández Velazco, Bernardo González, Pedro P. González, Gustavo Pérez Abreu, Vicente Sánchez Lantigua, E. Sánchez Agramonte, Casiano Vega y Joaquín Rosell.

HABANERAS

Viene de la página CINCO

ría Luisa Montalvo y Lasa, lindísima señorita.

El siempre querido Tony Agüero, del hotel **Alamac**, de Nueva York, y un buen amigo de los viejos tiempos de Albisu, don Antonio García Mon, que se encuentra en su amado rincón de las Vascongadas.

De la Prensa.

Un grupo de Antonios.

En primer término, Antonio González Mora, que resurgirá en el periodismo, con la dirección del **Heraldo de Cuba**, dentro de un plazo cercano.

Antonio Polo, encargado de la información palatina en las columnas de **Excelsior**, a quien festejarán hoy con un almuerzo sus compañeros de labor.

El director de **El Hogar**, el bueno, consecuente y siempre muy querido camarada Antonio G. Zamora.

Antonio Martín Lamy, un veterano del periodismo, al que felicito cordialmente.

Uno de casa, muy querido.

Tony Carrillo.

Otro compañero de redacción, culto y distinguido, Antonio Fernández de Castro.

Y ya, finalmente, Antonio de la Guardia, secretario de la Cámara de Representantes, a quien de propio intento he reservado mi último saludo y mi última felicitación.

Se verá muy festejado.

Como se lo merece.

FIESTA DE LOS MIERCOLES

Semana tras semana.
Invariablemente.
Le reunión en los salones del **Vedado Tennis Club** de los elementos que componen el **Glee Club** durante la tarde de los miércoles.
Hay **bridge** siempre.
Y el **mah-jong** de rigor.

Seguirá a los aristocráticos juegos, tan en boga, la fiesta acostumbrada.
Toman en ella parte Esperanza Hill, María Cervantes, Rosita Montre y entre otros más Oscar y Severo Pina.
Comida y baile.
Como complemento.

LAS DAMAS ISABELINAS

Convocatoria.
Para una junta.
Está hecha en su carácter de Presidenta de las Damas Isabelinas por la distinguida señora Corina García Montes de Aballí.

Celébrase en los salones del **Automóvil Club** a las cuatro de la tarde de hoy.
Junta preparatoria.
De especial interés.

UN PONCHE DE HONOR

Será mañana.
Por la tarde.
Un ponche de honor en el **Apartment Hotel**, del Edificio Prez Benitoa, en la barriada del Vedado.

Lo ofrecen las Antiguas Alumnas del Colegio La Inmaculada.
De su presidenta, la señora Rosa López de Izaguirre, recibo invitación.
Cortesía que agradezco.

CONCIERTO ANUAL

Fiesta de arte.
Selecta e interesante.
Es el concierto anual de la Filarmónica Italiana que se celebra mañana en el elegante Riviera.

Dará comienzo a las nueve de la noche con arreglo a un programa combinado bellamente.
Números de canto todos.
En carácter.

SUMMER CASINO

En víspera de una fiesta.
Fiesta de los jueves.
Es la del magnífico y atrayente Summer Casino en los alrededores de la Playa.
Ha sido todo dispuesto para su mayor lucimiento por el gran manager Vila.

Nada faltará.
Ni el menor detalle.
El nuevo **show**, tan aplaudido desde su debut, hará las delicias de los concurrentes.
Noches de los jueves.
De moda en el Casino.

YACHT CLUB

Mah-jong.
En el **Yacht Club** mañana.
Un **party** de la distinguida dama Mercedes Montalvo de Martínez que por justificada causa tuvo que transferirse el jueves anterior.
Numerosas las mesas.
De señoras y señoritas.

LE TRIANON

Antonios y Antonias.
¡A cuantos que regalar hoy!
Provisto está para el caso **Le Trianon**, la lujosa joyería, orgullo entre las de su rango de la Habana.

Ha recibido nuevas colecciones de objetos de arte verdaderamente asombrosos.
Todo de alta novedad.
Y del mejor gusto.

RIVIERA

El cine de la elegancia.
Y de la simpatía.
Hay que decirlo del Riviera, tan concurrido anoche en el estreno de **La Isla Redentora**, como siempre en sus días de moda.
Bastará a demostrarlo la reseña del concurso social que doy a renglón seguido.
Josefina G. de Calvo, Herminia G. de González, señora Viuda de Forrest, Emilia González, Anais Centurión de Alcázar, Esther Fernández de Dulzaide.
Dolores López de Pereda, de León, Martha Masvodal de Tarafa, Rosa Urquizu de Regal.
Ana María Esnard de Andrade.
Estela Inchástegui de Zurich.
Narcisa Collazo Viuda de Vieta, Marichu Arnau de Pellicer, Conchita Martínez de Mateo, María del Carmen Pérez de Rog, Trini Denis de Quiles, de Solberón, Angelita Dumad de Gutiérrez de la Solana, América Sardiñas de Verdejas, de Félix Calleja, María Luisa González de González, Inés Pérez de Hernández, Segrera de Sardiñas, Adolfina de la Fuente Viuda de Mantecón, Aida Gómez.
Carmen Meyemberg de Toledo.
Amparo de Valenzuela, Concha L. de Puentes, Sara Martí de Canals, Georgina Menocal de Sardiñas, Carmela Menéndez de Méndez, Lya González de la Barra, María Torreaga de Estévez, Inés García de Montalvo, Viuda de Lomba, Micaela Gallo de Roig, Cuca Roca de Blasco, Rosita Pinilla de Beltrán.
Señoritas:
Nenita Forrest, May Weyss, Mercy Celorio, Gloria Solís, Micaela Freyre, María Antonia Burés, Ofelia Weber, Aurora Burés, Estela Echarte, Matilde Echarte, Terina Lomba, Margarita Dumas, Alicia y María Herrera.
Carmita Roig.
María Elena Alvarez.
Carmelina y Chela López, Mercy Taquechel, Evelina y Estela Arocha, Leila y Matilde de León, Isidora Garcilaso, Martha Ruiz, Raquel Castro.
Cuca, Carmita y Conchita Suárez.
Estelita del Real, Lili Mariátegui, Luisa y Esperanza Casariego, Isolina y Gloria Menéndez, Alicia, Taquechel, Eva Argüelles, Margot y Conchita Alburquerque, Nena Menéndez, Mimí Moré, Caridad Armengol, Etelvina Birbel.
Chelito Crusellas.
Esther Arechabala, Carmita Palicio, Dora y Magdelina San Julián, Graciella Amorós, Lili Camacho, Mercedes Angulo, María del Carmen y María Antonia Amigó, Lilia Garvilla, Estrella Gavilán.
Nena y Rosita Moré.
Raquel de la Fuente, Patria Pina, Bebita García, Cristinita Vila, Caridad Morales, Julia de Cárdenas, Emelita Delgado, Graciella Parra.
Esther Herrera, Rosita y Hortensia Gou, Margot Toledo y Emma Recio.

EL DOCTOR O'HALLORAN

De Camagüey.
Después de larga estancia.
Acaba de llegar a esta ciudad el joven y distinguido doctor Osmani O'Hallovan llamado para ocupar un cargo importante.
Viene en unión de su joven e interesante esposa, Herminia Vega de O'Halloran, y su hijita Gladys, tan encantadora.
Instalado se encuentra en la residencia de sus padres en Someruelos 45.
Reciba mi bienvenida.
Muy afectuosa.

Continúa en la NUEVE

Ecos del Vedado

A MIS LECTORES

Durante algunas semanas no vieron la publicación "Ecos del Vedado" a causa de la grave enfermedad de nuestra estimada madre, que si bien sigue en igual estado dentro de él experimentó ligera mejoría.

Ruego, pues a dichos lectores me perdonen esta ligera suspensión.

LOS ANTONIOS

El día 13 celebra la iglesia San Antonio de Padua.

Están de días el joven Antonio Coroalles, la distinguida dama Antonia Govín de Diago, Antonio Alvarez Abella alto empleado de la Compañía Eléctrica, el joven José Antonio Rodríguez empleado del City Bank.

A todos felicidades.

COLEGIO SAN ALBERTO

Inaugura el día 15 su curso de verano de 8 a 11 a. m. y de 1 a 3 y media p. m. en todos los grados, Cursos de Ingreso para el Instituto y Comercio.

Pruebe las ventajas de este plantel y quedará satisfecho.

Pida reglamentos a 17 No. 233, o al teléfono F-5594.

Su director estuvo al frente del colegio Santo Tomás durante 20 años.

ANTONIO ZAMORA

Este estimado y querido compañero director de la veterana revista El Hogar, celebra el 13 su onomástico.

Siempre sencillo y bueno, verá ese día grandes pruebas del afecto y cariño que se le profesa.

Su morada de 21 y J. se verá ese día muy visitada por sus amistades.

Lleguen hasta el amigo y camarada nuestras felicitaciones sinceras y entusiastas.

GILDA ROJAS

Encantadora y culta señorita de la barriada que celebra su fiesta el día 15.

Es la señorita Rojas hija del Fiscal Rojas.

Ese día recibirá a sus amistades en su residencia de la Avenida de los Presidentes esquina a 17.

Llegue hasta Gilda la efusiva felicitación del cronista.

LAS FIESTAS DEL SAGRADO CORAZON

En todos los templos y capillas se celebran grandes cultos en honor del Sagrado corazón de Jesús, sobre todo en la Parroquial y San Juan de Letrán por ser el Patrón de la barriada.

Lo mismo en las Siervas de María.

El viernes fiesta principal revestirán especial explendor.

Agradecemos las invitaciones que se nos han enviado.

REPUESTO POR COMPLETO

Hállase restablecido completamente el simpático e inteligente niño Roberto Herrera y Rodríguez, hijo de los distinguidos esposos el General Alberto Herrera y Ofelia Rodríguez.

Despues de delicada operación quirúrgica en la clínica "Bustamante" de esta barriada, su restablecimiento fué de manera rápida.

Reitero mis votos por su restablecimineto.

A TODOS GRACIAS

Las doy efusivas a todas aquellas personas que se han interesado y lo siguen haciendo por la enfermedad de nuestra estimada madre y de un modo especial al caro amigo y compañero Sr. M. Porto, redactor de la sección del Vedado de nuestro colega "Excelsior".

A todos gracias.

PRIMERA COMUNION

Llega a mi poder linda tarjeta recuerdo de la primera comunión de la linda niña Angelina Daniel y Cárdenas verificada en la capilla de los P. P. Pasionistas.

Vestía Angelina rico traje para este objeto.

Se acercó a la Mesa Eucarística con gran recogimiento y sencillez.

Es Angelina nieta de aquel bien conceptuado periodista Ldo. Francisco J. Daniel, que a la vez era Abogado y Notario de gran fama.

Felicito a Angelina, lo mismo que a sus papás los esposos Cárdenas-Daniel.

Lorenzo BLANCO.

SAN ANTONIO
HOY

Para cumplimentar dignamente a sus amistades y familiares que están hoy de días, le ofrecemos el surtido más extenso y variado que podrá usted encontrar en novedades para regalos.

Tenemos para todos los gustos y presupuestos.

La Casa Quintana
LA CASA DE LOS REGALOS

Maison Cumont

Aprovechen la oportunidad que les ofrece
MLLE. CUMONT
para comprar sus VESTIDOS de la temporada y demás existencias, a PRECIOS REDUCIDOS
PRADO 88 y 96

4601 alt 10d-1*

LA CASA GRANDE

FUNDADA EN 1887 — GALIANO Y SAN RAFAEL — CENTRAL PRIVADA M-7934

¡SE ACABA!

Hoy, mañana y el viernes haremos la Exposición de los últimos Vestidos Franceses recibidos, en el más lindo Georgette y en el maravilloso CHIFFON auténtico.

a $12.75, $14.75 y $16.75

Modelos que otras casas venden a 2, 4 y 6 pesos más caros.

De tarde, puede llover, señora: venga a verlos por la mañana, si desea usted admirarlos ANTES QUE SE ACABEN

Nos quedan todavía varias piezas del GEORGETTE ESTAMPADO, primera de primera, que para la "Quincena" marcamos al ínfimo precio de SOLO DOS PESOS VARA.

Acerca del auténtico CHIFFON (que en todas partes se estuvo vendiendo a 4 pesos), sólo le repetiremos que es la Seda más fastuosa y más bella que se ha fabricado para esta Temporada.

San Antonio

Por este medio, felicitamos cordialmente a cuantas personas—damas, señoritas, niños, caballeros—llevan el grato nombre del Santo Abogado Matrimonial.

Y a sus amistades, amadores o parientes, les recordamos que "La Casa Grande" tiene PRECIO ESPECIAL para todos los Artículos Regalables.

Gran Venta-Rebaja de Ropa Interior Femenina

Sólo por unos días...

Véanse los precios insólitos que le hemos marcado, olvidando todo precedente.

Tardíos, pero seguros, fuimos los últimos en anunciar descuentos a esta clase de indumentaria, porque pensábamos "agotar el tema".

Juegos de Camisa de día y pantalón, guarnecidos por finos bordados; todas las tallas; en seis colores; rebajados de $4.00 a. . . $ 1.95

Juegos de linón sedoso, combinados de anchos encajes y entredós color ocre; de dos piezas; remarcados de $6.70 a. . . . . $ 3.35

Juegos de dos piezas, en semiseda de todos los colores, con encajes, calados y bordados; reducidos de $7.50 a. . . . . $ 3.85

Juegos de dos prendas, en tela fresquísima llamada "Silka", guarnecidos por anchos encajes de fantasía; 6 tonos y todas las tallas; rebajados de $8.00, a . . . . . $ 3.95

Juegos de dos piezas, en semiseda de tejido muy adaptable, adornados por encaje de Alesón, color ocre; todas las tallas en 6 colores; rebajados de $8.50 a. . . . . $ 4.15

Juegos de Camisa de día, Camisa de noche y pantalón (en linón de colores rosa, lila, salmón, cielo, Nilo y maiz, a elegir entre doce modelos); rebajados ¡parece increíble! de $5.50 a . . . . . $ 2.85

Lindas Kimonas Japonesas, QUE VALEN EL DOBLE, infinitos colores y diseños, a $2.25.

Payamas de Tela Estampada, o de Crepé, muy cómodos y frescos, desde $2.25.

Camisas de noche, en Jersey de Seda, a $2.90.

Los más caprichosos y originales Payamas de Jersey, de gran efecto decorativo, a $4.75.

¿No es verdad que jamás se vieron rebajas tan verdaderas, para Artículos nuevos y frescos?

Nuestras Bolsas y Carteras baten dos "records": el de Originalidad y el de Baratura

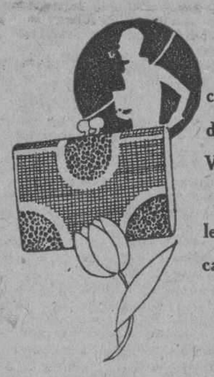

Tenemos una para cada color y para cada calidad y estilo de Vestido.

Garantizamos a las lectoras que ninguna casa ofrece actualmente ni tantos ni tan varios Modelos, dentro de la moda veraniega.

Si USTED SE DECIDE A VERLAS, se convencerá de que no existe hipérbole.

a 90 Cts., $1.00 y $1.25

Precios éstos cuya economía es inigualable.

Por el mismo artículo, "La Casa Grande" le cobra menos

DESDE TAMPA

NOTICIAS Y COMENTARIOS

(Por Raúl F. Roces)

LABOR CULTURAL DEL CENTRO ESPAÑOL

El Centro Español ha iniciado nuevamente, para disfrute de sus socios, las funciones teatrales en su bello coliseo social. Hace años ya que las Sociedades Latinas han hecho desaparecer las Secciones de Declamación que antaño proporcionaban entretenimiento los domingos a las familias latinas. Necesidades económicas de las instituciones exigieron que los teatros sociales fueran cedidos a empresas o se dispusiera de ellos administrativamente dedicándolos a cine u otras representaciones.

Ahora el Centro Español vuelve a ofrecer a sus socios funciones dos veces al mes. Ménos que antes, pero algo es o por algo se empieza. Y en recompensa de que son menos funciones durante el mes de las que se ofrecían antiguamente, en cambio son mejores, porque no están encomendadas enteramente a aficionados, sino a artistas.

El Cine que tiene este Centro está administrado por gran conocedor de los negocios teatrales, por el gran actor y cantante Eduardo Arozamena, y la Sociedad aprovecha esta circunstancia para encomendarle a él la dirección de las obras que lleva a escena. Arozamena, que sigue en su descanso de las tablas, dedicado a labores oficinescas de la Administración del Teatro, distrae unas horas diarias de su faena y con gran amor ensaya, dirije a los artistas que toman parte en las obras y a los aficionados. A estos últimos, además los enseña.

Entre los artistas que toman parte de estas representaciones se cuentan dos actrices notables, las señoras Carmen y Pilar Ramírez, bien conocidas del público habanero y que residen aquí desde hace algunos años. Chela Martínez y Modesto Maseda se distinguen también en el conjunto. La primera tiene alma de artista y el director sabe aprovechar sus facultades en lucimiento de las obras que lleva a escena y el segundo si sigue obedeciendo las buenas lecciones del Maestro está ya al borde del éxito. En el mismo grupo figuran Gutiérrez y otros buenos elementos.

Ayer llevaron a escena el drama de Manuel Linares Rivas titulado "La Mala Ley", y la próxima función que tendrá lugar el 26 del corriente, será con "Primavera en Otoño" del gran Martínez Sierra.

Tenemos entendido que la Sección de Recreo, que patrocina estas veladas, piensa en que se repitan con más frecuencia, para complacer a los socios, ofreciéndolas cuatro veces al mes.

Ojalá que así sea.

UNA VERBENA DEL CENTRO ASTURIANO

Los asturianos de Tampa están tan llenos de alegría al ver terminado su Sanatorio, del que hicimos una extensa reseña hace poco, que van a exteriorizar su contento el 23 de este mes, celebrando una Verbena que hará época en los hermosísimos jardines del flamante Sanatorio.

Pocas fiestas locales han despertado el interés que ésta. Muchas damas se harán cargo de presentar artísticos kioscos. En el mismo acto se rifará un magnífico automóvil entre la concurrencia.

Se trata, al mismo tiempo que de una gran fiesta jubilosa por ver terminada la obra que tantos sacrificios ha costado para verla coronada por el éxito, de una obra de beneficencia.

ABANICOS

GRAN COLECCION DE LINDISIMOS ABANICOS
PROPIOS PARA REGALOS EN
NACAR, GALALITH, MADERA Y HUESO
con paisajes japoneses, valencianos, Luis XV, etc., etc.
TAMBIEN MUY BUENA COLECCION DE PAÑUELOS DE SEÑORA
en cajas de tres y de seis
COMPRE SUS MEDIAS DE SEDA EN EL

Bazar Inglés
LÓPEZ Y RIO, S. EN C.
IMPORTADORES DE SEDERIA Y NOVEDADES
AVENIDA DE ITALIA Y SN. MIGUEL.

4995 1d-13

Suscríbase al DIARIO DE LA MARINA

M.E.C.D. 2016

TEATRO

La Despedida de Hipólito Lázaro

"El último concierto que ofrece esta noche en el Nacional, Hipólito Lázaro, el divo español, será—nos escribe la señorita que hace unos días le pidió que cantara canciones españolas e italianas—una audición memorable, indudablemente, porque si, además de cantar los pezzi que inmortalizaron a Gayarre, a Tamagno, a Caruso y a Anselmi, interpreta canciones escogidas que reflejan bien, de modo artístico, el alma española y el alma cubana, se presentará en todos sus aspectos de cantante y de artista." "Lázaro—añade—tiene una voz de aquellas que no pueden discutirse. Es extensa; de agudos que sorprenden; de volumen hermoso; de timbre encantador". "Agradezco—termina—profundamente el honor que me hace atendiendo a mi solicitud."

Tiene razón la culta devota del arte lírico.

En el programa que Hipólito Lázaro cantará hoy en el Teatro Nacional, figuran morceaux de Hugonotes, de Manon, de Aida, de Elixir de Amor, de Favorita, de Puritani, de Fausto y de Marina y canciones españolas y cubanas.

Lázaro ha de mostrarse como tenor ligero, lírico y dramático.

Los dilettanti podrán aquilatar las facultades del divo, su escuela de canto, su emotividad y juzgarlo en los números más aplaudidos. Así podrán pronunciar su fallo y declarar si es o no es el primer tenor del mundo.

Hipólito Lázaro, antes de partir hacia Italia ha querido dar a sus admiradores de la Habana esta prueba del afecto que siente hacia el público que tantas simpatías le ha demostrado.

AMOR SALVAJE.—UN GRAN TRIUNFO DE JAIME BORRAS.

Se estrenó anoche, en el Teatro Nacional, una obra titulada Amor Salvaje, del insigne dramaturgo español José Echegaray.

Echegaray sostuvo con su labor artística durante un cuarto de siglo el teatro castellano.

¿Quién no recuerda la producción del célebre autor dramático a quien Angel Ganivet—el observador admirable de Las Cartas Finlandesas—comparó equivocadamente con Ibsen?

El Gran Galeoto, El Estigma, Mariana, Mancha que Limpia, conmovieron hondamente a la pasada generación.

Angel Ganivet, que tenía una fina percepción, unas extraordinarias aptitudes de crítico y un gran temperamento de artista, erró al establecer la relación comparativa entre el genio escandinavo y el genio español. No sólo los separaban las circunstancias climatológicas, la tradición y la herencia y el ambiente, sino que eran espíritus diametralmente opuestos y de procedimientos bien distintos.

Echegaray era un creador de figuras, un animador de tipos que tenían la apariencia humana; pero que eran engendros suyos, vigorosos, intensos, de carácter enérgico en cuanto a la acusación de sus perfiles. No reproducía el documento humano tomando, como hacía Flaubert, en la novela, los detalles psicológicos más insignificantes, sino que les infundía una vida artificial, de efectos magníficos, de brillante teatralidad. Era, en el procedimiento, hermano de Victorien Sardou en Francia y primo de Angel Guimerá, a quien tradujo muchas obras, de hondo cauce dramático.

Ibsen era antes que todo y por encima de todo el revolucionario. Mientras que Echegaray presenta sus conflictos con una habilidad extraordinaria y crispa con sus dramas los nervios del público el fracasado boticario de Escandinavia lanza sus agudos gritos de rebeldía en Magda, en Nora y en El Enemigo del Pueblo contra todos los convencionalismos y todas las imposiciones.

En Ibsen predominan las ideas, las tendencias filosóficas, los anhelos de la humanidad en lucha; en Echegaray se ve al artista de la escena, al creador—no al reproductor—de personajes, al dramaturgo que domina la técnica a las mil maravillas y tiene un completo conocimiento de los resortes teatrales para impresionar al público.

Pero no es hora de hacer un paralelo entre Ibsen y Echegaray para demostrar que Ganivet se equivocó en su juicio.

Amor Salvaje es una obra que responde perfectamente a las tendencias de Echegaray. El asunto tiene toda esa fuerza escénica, esa dramática intensidad que se encuentra en las producciones del autor de La Escalinata de un Trono.

Los carácteres están trazados con esa firmeza que distingue a los personajes del antecesor de Berstein.

Jaime Borrás encarnó anoche, interpretando Amor Salvaje de modo magistral el alma de Don Pedro de Vargas. Es un actor de excepcionales facultades que da a la figura ideada por Echegaray la potencilidad dramática que el autor quiso infundirle.

No se escapó al gran intérprete ningún detalle en la interpretación.

La concurrencia lo aplaudió con entusiasmo.

María Arcos, que es una actriz de mérito positivo, realizó labor digna de alabanzas cálidas.

Los demás artistas coadyuvaron en la medida de su idoneidad al excelente conjunto.

Hoy no ofrecerá ningún espectáculo la Compañía de la Comedia, para que se celebre en el Teatro Nacional el concierto de despedida del famoso tenor español Hipólito Lázaro.

Borrás y la Compañía de Estrada ensayarán en tanto Tierra Baja, la intensísima obra de Guimerá con que conquistó resonantes triunfos en París el ilustre actor catalán.

LAZARO se despide cantando como Tamagno, Gayarre, Caruso y Anselmi, ESTA NOCHE

Con un programa en que figuran "Hugonotes", "Fausto", "Manón", "Puritano", "Favorita", "Aida", "Elixir de Amor", "Marina" y canciones, en el

TEATRO NACIONAL

PALCO $15.00 LUNETA $2.50 BUTACA $2.00 DELANTERO $1.00 TERTULIA $0.80 PARAISO $0.60

2d-21

Teatro ENCANTO

Junio 18, Estreno LA REVISTA DE REVISTA

Josephine Baker

Lila Nilkolska

Jean de Balzac

GACETILLAS

NACIONAL

Amor Salvaje, emocinante drama de José Echegary, representado anoche en el Nacional ha sido un nuevo y sonado éxito del eminente actor Jaime Borrás y de la Compañía del Principal de la Comedia, con que actúa.

La labor de Borrás en esta obra—que mañana Jueves se repite—nos ha permitido formarnos una idea de cómo será la actuación del valiosísimo trágico en el tipo de Manelich, protagonista de "Tierra Baja", el magno drama de Guimerá que va a escena el Viernes 15.

La crítica española y francesa ha dedicado sus elogios más fervientes a la labor de Jaime Borrás en este rolle. Es sabido que Manelich es una de las figuras más simpáticas y de más fuerza dramática y contenido humano a la vez de todo el teatro moderno español. Se necesita un actor de positivas facultades para interpretarla con fidelidad. Y en este caso está Jaime Borrás.

La circunstancia de cantar hoy el tenor Hipólito Lázaro en el Nacional, permitirá a la compañía dedicar la noche de hoy a dar más ensayos a Tierra Baja, con objeto de obtener una gran interpretación de conjunto.

Mañana Jueves habrá función y como decimos, se repetirá Amor Salvaje, drama intensísimo, de violentas y desatadas pasiones, que anoche mantuvo en tensión las cuerdas sensibles del público y con el cual Jaime Borrás ha obtenido un nuevo y rodunto éxito.

La empresa ha dispuesto que las funciones comiencen a las 9 y media de la noche.

1159. J-13.

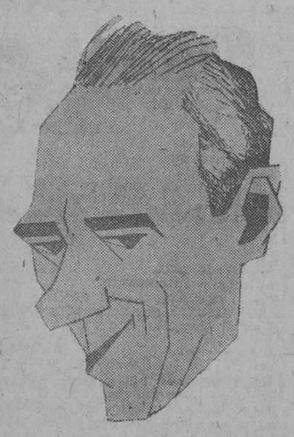

NICOLAS PERCHICOT, excelente actor que actúa en el Teatro Nacional.

CAMILA QUIROGA LLEGA HOY

En el vapor "Espagne" llegará hoy la Compañía dramática argentina de Camila Quiroga.

Vuelve la ilustre actriz para cumplirnos la promesa de estrenar la comedia de Jorge Mañach "Tiempo Muerto", que obtuvo el premio "Presidente Machado" en el Concurso Nacional de Teatro Cubano celebrado en el Teatro Payret.

Pero no se concretará el capítulo de novedades al estreno de la referida comedia. Camila nos trae ocho obras nuevas de autores reputados, como Paul Groussac, Casariego y Saldías. Iglesias Paz, Collazo y Torcuato Insausti, Picard, Florencio Sánchez y el gran dramaturgo Don Jacinto Benavente.

Marcelo Salinas, autor de "Alma Guajira" escribió un drama de ambiente cubano. Se titula "La Tierra la Tierra!" que será estrenado en la breve temporada que se inicia el Viernes próximo con la preciosa comedia "La Emigrada"

Para la función primera de esta temporada rigen los precios ordinarios de las temporadas anteriores: Peso y medio la luneta, nueve pesos los palcos con seis entradas, un peso la butaca.

El sábado, a las cinco y media, tendrá lugar la primera matinée elegante de la temporada, con la preciosa comedia El Vuelo Nupcial de César Iglesias Paz.

En la función nocturna del sábado se estrenará la comedia en tres actos del insigne autor Don Jacinto Benavente.

Las localidades para la función del viernes, para la matinée del sábado y la función nocturna del mismo día están a la venta en la Contaduría del Teatro Payret, pudiendo separarse por teléfono A-7157.

1235. J.13.

PRINCIPAL DE LA COMEDIA

Gran contento reina entre los asiduos al Principal y entre los amantes del género cómico, que durante el invierno se cultivó con toda preferencia en dicho coliseo con motivo de la función que se anuncia para el Viernes 15.

Se pondrá en escena Los Hijos Artificiales, de Romerico Reparaz y Joaquín Abati, es una de las comedias de enredo más ingeniosas de que hay noticia. Parece increíble que la mente humana haya podido urdir una madeja tan complicada como la que constituye el eje de esta obra, y lo que es aún más admirable, que al fin haya logrado desenredarle con el éxito con que lo ha hecho el autor.

Además, la obra está saturada de chistes de todo linaje y de situaciones cómicas que mantendrán al público en una carcajada constante y darán ocasiones de lucimiento a Rafael López Somoza que tiene a su cargo el papel más importante.

1154. J-13.

ACTUALIDADES

Mañana jueves de Actualidades un gran estreno el viernes

Mañana jueves de Actualidades esas funciones que ha hecho populares nuestro amigo Orozco, será motivo para que este coliseo se anote un éxito más en su record, pues se llevarán a escena dos revistas de mérito y como siempre a base de ochenta centavos las dos tandas, siendo éstas Viajando por España y Locuras del Siglo.

El viernes se presentará por toda la compañía y bajo la dirección de Teófilo Hernández y del maestro concertador señor Severo Muguerza la revista de Gustavo Sánchez Galarraga, el laureado poeta y fecundo autor, la revista titulada Kaleidoscopio Cubano, algo sencillamente hermoso y que ha de agradar muchísimo, por tener un corte de los que gusta al público asíduo concurrent eal templo de la variedad de la calle de Monserrate.

Kaleidoscopio Cubano tendrá nuevas decoraciones de Nono V. Noriega y será vestida por la sastrería de Armando Pinzi, teniendo además una música inspirada por el maestro Rafael Betancourt que tantos aplausos ha obtenido siempre.

Hoy cubre el programa este simpático coliseo, dos buenas revistas, la primera que comenzará a las 8 será La Vida de un Español en Cuba y la segunda que será a las 10 Locuras del Siglo, en donde tantísimo se lucen las huestes de Orozco.

Para el lunes 18 hará su debut el poeta de las maravillas Li-Ho-Chang, ese artista todo misterio, y que hace sentir sensación desde que se presenta hasta el final.

Li-Ho-Chang nos presentará números desconocidos, en donde se verá el arte y la ciencia bajo un marco bellísimo de espectáculo maravilloso, que será una atracción por sus combinaciones de magia e ilusionismo.

1188. Jn. 13.

SANTOS Y ARTIGAS

Si Play Ball, es una de las series de mayor interés, de más interesante argumento y más emocionantes, si ofrece la particularidad de haber sido hecha bajo la dirección de Mac Graw por los Giants, famosos La Tigresa, película de Dorothy Revier, una bella cinta, no es inferior en su género.

Santos y Artigas que saben seleccionar, han escogido en cada género lo mejor; lo de mayor interés, lo más atractivo, lo que ha de constituir un imán para las empresas que lo proyecten. Play Ball... es la película de actualidad; la película deportiva; la película de los fanáticos, La Tigresa es la película de amores, de odios, de venganzas, de intrigas, que por escenario tienen un castillo feudal español y por intérprete a la más bella mujer de la pantalla. La Tigresa es cinta que ha de alcanzar gran éxito al ser estrenada en Campoamor el coquetón teatro de San José e Industria. Tras de La Tigresa se ertrenará por Santos y Artigas la bella cinta Cada Flor en su jardín por Shirley Mason, la diminuta estrella cinematográfica pero que goza de enorme popularidad en los EE. UU. y Cuba. Cada flor en su jardín es una bella producción y su éxito está asegurado.

1191. Jn. 13.

RIVIERA

Para hoy Miércoles, en las tandas elegantes se estrenará por primera vez en el Vedado, la producción especial de la Paramount, que tanto éxito alcanzó la noche de su estreno en el Teatro Fausto, titulada Delirio de Grandeza, los roles principales están a cargo de los muy conocidos artistas Mary Alden y William C. Field.

También hará su presentación por vez primera en el Vedado el muy famoso Sexteto Habanero, único en su género en toda Cuba, tocarán y cantarán populares Sones, también nos darán a conocer algunos inéditos.

En la tanda inicial de la noche, Getta Goudal en Salomé del Bajo Mundo.

El Jueves en las tandas de 5.15 y 8.15, nos anuncian otro gran estreno, Trátase nada menos que de la regia cinta interpretada por la muy bella actriz Eva Novack, titulada El Deber y su Recompensa.

A las 9.30 Gran Concierto Anual (en carácter) de la Filarmónica Italiana Farelli Bovi, en la que figuran un grupo de señoras y señoritas de nuestra más distinguida sociedad. El programa confeccionado por el gran maestro Bovi, es excelente: Ballo In Maschera Butterfly, Caballería Rusticana, O Ben Tornato Amores y otros muchos.

María Tubau dará el Viernes, en las tandas elegantes su última conferencia en Cuba, podrán asistir damas y caballeros, el tema promete ser muy interesante: El Amor En Los Hombres. Junto con ella se estrenará la última y más sensacional comedia del popular actor Ricardo Cortez, titulada Boda Convencional.

Hombre, Mujer y Pecado se estrenará el Sábado en las tandas elegantes esta soberbia producción interpretada por Jonh Gilbert.

1187. J-13.

ENCANTO

Hoy, a las 5.15 la Conferencia de María Tubau.—El tema de la Conferencia: "Secretos de Amor".—Hoy también es el estreno de "Falsos Colores".—Mañana es el día señalado para el estreno de la grandiosa superproducción "Chicago", admirable creación de Phillis Haver y Victor Varconi.—El próximo estreno de "La Revista de Revistas"

Hoy, a las cinco y cuarto de la tarde brinda la gentilísima María Tubau su primera Conferencia en el Teatro Encanto, dedicada exclusivamente a las damas.

El tema de la Conferencia: "Secretos de Amor", que se tratará con la amplitud debida, es interesantísima y a solicitud de la empresa del Encanto, el señor Alcalde ha nombrado para ese día una Inspectora de Espectáculos, ya que según el expreso deseo de la conferencista, los caballeros debían privarse de asistir a este acto, estando excluído también el funcionario que funge de Inspector de Espectáculo en el Encanto.

Por la noche se estrenará la grandiosa producción de Paramount, intitulada Falsos Colores.

Queremos llamar la atención a los amantes del teatro del silencio sobre esta cinta.

"Falsos Colores", de argumento que ahonda profundamente en la psicología de los hombres, cinta tendenciosa, es una admirable creación de Adolphe Menjou, que realiza en esta película una labor digna, a nuestro juicio, de los más cálidos elogios.

La crítica norteamericana no ha escatimado sus elogios a Falsos Colores.

Mañana: Es el día señalado para el estreno de 'Chicago o la bella Asesina'.

1122. J-13.

GRIS

Hoy miércoles a las cinco y media y nueve y media, en las tandas elegantes, se proyectará después de la Revista Pathé Nº 32 y 33, con los últimos sucesos mundiales, la deliciosa producción Confetti, en que de una manera brillante se suceden escenas llenas de vida que reproducen la historia del amor en sus tres edades. Vean a Jack Buchanan, Annete Benson, Sidney Fair—brother—Robin Irvine y Andree Sayre, como la interpretan y saldrán complacidos.

A las ocho y media, Los Dineros de la Viuda, divertida obra en ocho actos por Charles Murray.

Mañana Jueves: repris de El Príncipe Estudiante por Ramón Novarro y Norma Shearer.

El Viernes: La Isla Redentora, por Doris Kenyon y Lewis Stones.

1178. J-13.

APOLO

La Isla Redentora, con Doris Kenyon y Lewis Stone en los principales papeles con una revista, figuran en el programa de la tanda de 5 y media para la que cuesta la luneta 10 centavos, para las damas y los niños.

A las 8 y media Su primera noche, fina comedia por Claire Windsor, una revista y La Isla Redentora.

Luneta 20 centavos.

Mañana, la gran producción inglesa Por la Bandera y Vaya un Desfile, por Larry Senon.

El viernes función popular en la que las damas solo abonarán 10 centavos por la luneta, con Corazones y Contratos por Francis X. Bushman y El Cuarto Mandamiento.

El sábado El Circo, El Rascacielo por William Boyd y Jugar con Fuego.

El domingo una gran matinée a la una y media. La Novela de un Joven Pobre, el lunes, Chicago, el día 20 y Londres después de media noche el 23.

1189. Jn. 13.

INGLATERRA

Gran temporada de verano, a base de cine contínuo de 1 y media p. m. a 11 y media p. m. rigiendo los precios de 20 centavos mayores y 10 centavos niños.

Para hoy regio programa, con las atracciones De lo vivo a lo pintado, producción Metro, en 8 actos, interpretada por Ailen Pringle, y Lew Cody y Una semana insensata comedia especial de la Paramount, en 8 actos, interpretada por Bebe Daniels y James Haill.

Mañana Vendida por lujo por Virginia Valli y La novela de un joven pobre por Lucy Vernon.

Viernes 15 Manón Lescaut por Lya de Putti.

Sábado 16 El Precio del Pecado por Florence Vidor y Clive Brook.

Domingo 17 El Circo por Charles Chaplin; Ámame y el mundo es mío por Norman Kerry, y Mary Philbin; y El Príncipe Estudiante por Ramón Novarro, Lunes 18 El profesor de baile por Reginald Denny.

1182. Jn. 13.

Continúa en la pág. DIEZ

Confituras Finas Inglesas.
Legítimas Pastillas de Café y Leche.
Exquisitas Pastillas de Crema de Mantequilla
Deliciosas Jaleas de Frutas
BATGER & Co.
Ricos Caramelos de Cebada y Frutas. Especiales para Niños.
SE VENDEN EN TODAS PARTES
REPRESENTANTE: E. MALGRAT
SAN MIGUEL 120. TELEFONO U-5306.

CARTEL DEL DIA

TEATROS

NACIONAL.—9: Concierto del tenor Hipólito Lázaro.

PRINCIPAL DE LA COMEDIA.—No hemos recibido programa.

MARTI.—5 y 30: El jardín de Alah; variedades. 9: El mismo programa.

ALHAMBRA.—8 y 30: Glándulas de chivo. 9 y 15: La Habana futura. 10 y 30: Diana en la Corte. Al final de la segunda y tercera, números de variedades.

ACTUALIDADES.— 8: La vida de un español en Cuba. 10: Locuras del siglo.

CINEMATOGRAFOS

CAMPOAMOR.— Tarde y noche: Eva sacrificada o El Circo de la Vida. Tandas elegantes: Compañía de Revistas Acady Boytler.

ENCANTO.—5 y 15: Conferencia por María Tubau. 8 y 30: Falsos colores.

OLIMPIC.—5 y 15 y 9 y 30: Eva sacrificada. 8 y 30: Lirios silvestres.

NEPTUNO.—5 y 15 y 9 y 45: Un vuelo sin parada; presentación de Rita Montaner. 8 y 30: una revista; Miedo de amar.

RIVIERA.—5 y 15 y 9 y 30: Delirio de grandeza; presentación del Sexteto Habanero. 8 y 15: Salomé del Bajo Mundo.

RIVOLI.—5 y 15: una revista; Se alquilan maridos. 8 y 30: Los amores del tigre; variedades; Se alquilan maridos.

Continúa en la página nueve

HOY RIALTO HOY
UNIVERSAL PICTURES CORP. PRESENTA A
LEA PERRY
en
CORAZÓN DE JUVENTUD

UN IMPULSO INCONTENIBLE DE TRIUNFAR, UN ANSIA DE AMAR INTENSAMENTE, VIAJES, MUSICA, FLORES, FIESTAS..... AMOR.
LUJOSA Y SOBERBIA ELEGANCIA
MAÑANA, DEBUT, MAÑANA
de la excelente cantante internacional
BEATRIZ MICHELENA

HOY ENCANTO HOY
ESTRENO EN TANDA DE 9½ — Paramount Film presenta a — ESTRENO EN TANDA DE 9½

LUNETA .60 PREFERENCIA 1.00
Un romance fino y elegante, nacido en París, alimentado en los alpes y felizmente terminado en París, meca, al fin, de todos los anhelos y pasiones.—
"AMAME Y EL MUNDO ES MIO"
NORMAN KERRY y MARY PHILBIN
LUNETA 80 HOY A las 5¼ PRIMERA CONFERENCIA
EXCLUSIVAMENTE PARA LAS DAMAS POR
MARIA TUBAU
PREF. 1.00 TEMA: SECRETOS DEL AMOR

PARA SUS ANUNCIOS
INFORMESE CON
HIGINIO GARCIA Y GARCIA
DOMINGUEZ, 7 CERRO. TELEFONO: A-3176

SUSCRIBASE AL "DIARIO DE LA MARINA"

M.E.C.D. 2016

La Moda en París, por Cable

Sombreros Femeninos

Por Paulina de Lacalle

PARIS, junio 8. (Carta cablegráfica vía Londres-New York, especial para el DIARIO DE LA MARINA).

MODELO DE SUZANNE TALLOT

Modelo en gres-grain negro con no de los velos última fantasía de la moda.

Continuaremos hoy ocupándonos de los sombreros femeninos para el verano.

A mas de las pajas y materiales que en mi anterior enumeraba, se emplean mucho las pajas de seda y cellophane. Jeane Blanchet presenta muy bonitos modelos indeformables —no obstante carecer de armadura— confeccionados con cinta gros grain.

Muy frecuentemente el adorno de los sombreros consiste tan solo en la mezcla de dos materiales o en la oposición de dos colores. Pero los adornos nunca producen efecto de amontonamiento, de pesadez sobre el sombrero; muy al contrario, son sóbrios y de una encantadora y elegante sencillez.

En general todos los modelos son de ala bastante más ancha que los que hemos usado el último invierno. Como características generales pueden citarse las que siguen: el sombrero troteur se remonta en su frente, despejando la cara, dejando libre un ojo y a veces los dos; las tocas quedan ceñidas a la cabeza y rodean la cara como un marco. Hay sombreros con alas ondulantes, caídas, vueltas, recortadas, rígidas con aspecto metálico, suaves, inclinadas, alas que se transforman en bandas que se anudan sobre el casco, modelos que carecen de ala en su frente y que en sus lados y en su parte posterior tienen grandes alas que parecen ofrecerse en compensación de lo que al frente falta. En fin, una variedad si no infinita si muy difícil de enumerar y describir. La fantasía de los creadores ha sido dejada en libertad por la moda y se ha desbordado en formas y caprichos tan innumerables como variados.

Aquellos velitos que se presentaron con los primeros modelos para primavera, tan tímidos que apenas si osaban descender por bajo de los ojos, puede decirse que han pasado ya. Fueron los heraldos de otros más cumplidos que posteriormente han hecho su aparición con tanto éxito como el que tuvieron sus predecesores. Y aquí también vemos triunfar esa caprichosa variedad que rige en los modas actuales con gran alegría de las mujeres, que en todo lo que en su atavío se relaciona pueden fácilmente encontrar hoy aquello que más armonice con sus gustos, su tipo o su personalidad. Citaré algunas de las interpretaciones de los nuevos velos. Suzane Talbot muestra preferencias por los velos muy anchos que caen formando suaves pliegues hasta unos diez centímetros por bajo de la barba. Otros de sus velos tienen menos vuelo, pero la misma longitud aproximadamente. Le Monnier tiene modelos con velos —muy amplios también— que llegando por delante no más bajo de la punta de la nariz, descienden en forma de cascadas sobre los hombros. De Le Monniel, también son otros velos anchos que en su frente llegan como unos ocho centímetros por bajo de la barba y que descienden aun mucho más sobre los brazos. Tales son las ideas generales respecto a la longitud y amplitud de los velos actuales.

Como es natural todos los velos son finísimo tul, y de finísima malla. Los hay con los filos lisos, es decir, sin adorno alguno. Otros tienen pequeñas cenefas bordadas con seda o con la misma paja que el sombrero que acompañan. Los hay también con ligeros festones.

Basta por hoy de sombreros; pues creo que con lo dicho, las que teneis la bondad de leerme, habreis podido formar una idea aproximada de lo que son las modas para el verano según los modelos presentados por los principales creadores de París.

Las grandes casas de costura parisinas se van mercantilizando más y más cada vez. En su natural afán de realizar mayores beneficios, no transcurre una temporada sin que esta o aquella casa ponga a la venta algún artículo que no sean sus modelos de vestir. Primero fueron perfumes, más tarde bibelots, bombones, joyerías, confituras y otras cosas que nada tienen que ver con el arte de la costura. Ahora es Poiret, el genial, el multiforme Poiret, que ha instalado un taller de decorado interior en el que pléyade de ebanistas, dibujantes, decoradores, vidrieros, etc. crean instalaciones con una concepción de líneas y colores totalmente nuevas y de un gusto muy artístico y refinado. Hay una sala de baño de un estilo muy moderno y cuya belleza armónica no no está rota por nada que se desplace. El efecto que tan linda instalación nos produce, cuando en ella penetramos, es de encantamiento. El suelo, la bañera, el lavabo, los marcos que la encuadran los espejos... todo está recubierto por lindos mosaicos venecianos de un bello torno dorado. Las paredes—con escepción del hueco de la ventana y de los que hay a cada lado del lavabo, en donde hay incrustadas láminas de cristal—están recubiertas por azulejos de cerámica negra separados por líneas de mosaico dorado. La ancha ventana está protegida de indiscretas miradas por una cortina de tul con estrecho volante fruncido y bajo esta ventana hay un lindo plantel de grandes hojas verdes.

MODELO DE GERMAINE PAGE

Capelina de paja adornada con ancha cinta de seda laqueada.

El aparato eléctrico que alumbra tan preciosa sala de baño se compone de un grupo numeroso de caracoles de vidrio en cuyo interior van las correspondientes lámparas.

Las formas animales inspiran en la actualidad muchos motivos de decoración a los creadores de arte. El aparato eléctrico a que acabo de referirme es una de las infinitas manifestaciones de este estilo de decorado. En otro orden de cosas citaré un frasco para perfumes, creación del gran maestro vidriero Lalique, el que con fuente de inspiraciones tan vulgar como una concha ha hecho una preciosidad. El fraco ofrece en cada una de sus dos caras la apariencia de una bonita concha, y el tapón presenta el mismo efecto —aunque como es natural—en tamaño proporcionalmente reducido.

PAULINA.

DOS ELECTRICISTAS QUE SE HACIAN PASAR POR INSPECTORES DE UNA EMPRESA, DETENIDOS EN CAMAJUANI

En la Jefatura de la Secreta fué denunciado hace días al comandante Sr. Trujillo, que dos individuos que se hacían pasar por Inspectores de la Compañía Cubana de Electricidad cometían depredaciones con el comercio y que al ser perseguidos habían huido al interior de la isla.

Ayer le fué comunicado al comandante Trujillo por telegrafo desde Camajuaní, por el detective allí destacado señor Augusto Falcón, la detención de los dos falsos inspectores Ramón López Reyes y Gastón Reyes Mor, los cuales efectuaban trabajos que decían los hacían por orden de la Compañía de Electricidad cobrándolos después a buen precio. Esos trabajos los hacían especialmente en los establecimientos de asiáticos siendo uno de ellos nombrado Emilio Canfu que reside en Canarias y S. José, el que sospechó de los falsos inspectores y avisó a sus compatriotas los cuales ordenaron su detención.

HOY
Miércoles
VENTA ESPECIAL
600
SOMBREROS
a $1.00
y 1000
SOMBREROS
a $2:00
TODOS EN NUEVOS ESTILOS Y ACABADOS DE RECIBIR
Baranda, Tosar y Cía.
NEPTUNO 31
ENTRE AMISTAD E INDUSTRIA

Guanabacoa al Día

LA FESTIVIDAD DE SAN ANTONIO

Un saludo para las señoras, señoritas y amigos estimados que están de fiesta el 13 del actual. María Antonia Fuentes de Espinal, Antonia Gumá de Soler, y las graciosas señoritas María Antonia de la Pezuela, María Antonia Armenteros, María Antonia Pérez, María Antonia Tenías, y la graciosa niña María Antonia Orta y de la Noval.

El querido amigo Antonio Cobos Boligan, Antonio Conmoglio, Antonio María Acosta. Antonio Fernández, Antonio García García, Antonio Garrido, Antonio Griful, Antonio Pedre, Antonio Rodríguez, Antonio Valdés, Antonio López. Antonio De-Beche, Antonio Díaz Casas, y don Antonio Deben, ex-Presidente del Casino Español.

Muchas felicidades para todos.

Jesús CALZADILLA.

LUCERNA
PASTELERIA Y REPOSTERIA FRANCESA
UNICA EN SU CLASE.
Telf. M-2021 Neptuno 104

Milagros FLORES
El Jardín de la Aristocracia
salón de exhibición
prado 11
A-0694 A-9694

EL NUEVO HORARIO PARA LOS TRENES HABANA-GUANAJAY

El lunes quedará restablecido. —El gobernador rotario regresó de Camagüey

Noticias de la Terminal

El Sr. H. Langdon. — En el tren de la tarde regresó ayer a Sagua la Grande el señor H. Langdon, superintendente de Tracción en la División Cuban Central de los Ferrocarriles Unidos.

El gobernador rotario — En el tren Expreso Limitado llegó ayer de Camagüey el señor Abel Marrero, gobernador rotario, que embarcará en breve rumbo a Nueva York, donde ostentará la representación de Cuba en la Convención Internacional Rotaria que habrá de celebrarse próximamente en dicha ciudad.

Un grupo de amigos acudió a la Terminal para recibirlo.

El Dr. Guerra López. — Regresó ayer de Santa Clara el doctor José Guerra López, catedrático de Derecho Civil.

El servicio eléctrico a Guanajay. — Terminadas las obras de adaptación en la línea de los trenes eléctricos que hacen el servicio de viajeros entre la Terminal y Guanajay, el próximo domingo, 17 de los corrientes, quedará implantado el nuevo horario para los referidos trenes, que dimos a conocer oportunamente.

A partir de la expresada fecha, pues, los mencionados trenes circularán cada media hora, en vez de hacerlo cada hora, como en la actualidad.

Políticos que viajan. — En el tren Expreso Limitado llegó ayer de Santa Clara, el representante Octavio Barrero.

También llegó ayer de Santa Clara el coronel Jacinto Portela, presidente del Consejo Provincial de las Villas. También llegó de Santa Clara el doctor Arturo Alemán.

Llegó también ayer a esta capital el señor Israel Pérez, presidente del Consejo Provincial de Matanzas.

En el tren directo regresó de Cienfuegos, el representante Santiago Claret, que fué objeto de un homenaje recientemente en dicha ciudad.

En el tren de la tarde salió para Quemados de Güines, el representante Julio Fundora.

Acompañado de sus familiares regresó a Morón, en el tren de la tarde, el señor Paulino Ballester, presidente del Ayuntamiento de aquel término.

Los trenes de Caibarién y Cienfuegos. — En estos trenes llegaron ayer:

El doctor Arturo Bengochea; Pedro Luis Concha; Luciano Villar; Rafael Gómez Serrano; el doctor Nicolás Castaño; Eduardo Vázquez; Francisco Baguer Martí; Rogelio Salabarría.

Tren a Camagüey — En este tren salieron ayer:

El señor Francisco Delgado, que se dirigió al Central Santa Dutgarda.

A Colón: Pedro Sotres.

A Camagüey: la señora María J. de Labrada.

A Santa Clara: Luis Oscar Pérez y sus familiares.

A Sagua la Grande: Mariano García y su esposa la señora Alejandrina Morejón.

A Cárdenas: Luis Chaple.

A Matanzas: José Angel Gronller, segundo jefe de la policía especial del Gobierno de dicha provincia.

El Expreso Limitado de Santiago de Cuba. — En este tren llegaron ayer:

El señor Santos Martínez Inclán y su esposa, la señora Luisa Patricio, procedentes de Ciego de Avila.

De Guantánamo; José González.

De Camagüey: S. Culmell y su esposa; Tomás Recio y sus familiares.

De Holguín: Matías Martínez.

De Santa Clara: Domingo Avalos; Heriberto Hernández, Jr.

De Sancti Spíritus: el ingeniero Pedro Buzzi.

De Morón: Enrique San Pedro.

Del Central Velasco: Miguel Morán. También de Morón: Angel Esparza.

También de Holguín: Francisco Centeno.

También de Santa Clara: la señora de Hernández y sus familiares.

Tren a Santiago de Cuba. — En este tren salieron ayer tarde:

El señor León Francés, subadministrador del Central Alava, que se dirigió a esa finca azucarera.

A Cárdenas: Adela y Nicolás Abaroa; Mario Villa.

A Santa Clara: Víctor Ochoa; Leonardo Hernández y su esposa.

A Quemados de Güines: Domingo y Ruperto Fernández.

A Placetas: Don Juan Pujol.

A Cienfuegos: la señora del teniente Pardo y su bebita.

A Ciego de Avila: Miguel Pelegrín.

Tren de Santiago de Cuba. — En este tren llegaron ayer tarde:

La señorita Dora D'Escoubet, procedente de Camagüey.

De Santiago de Cuba: la señora Conchita Martín viuda de Murciano y las señoritas Caridad Adrial y Colás y Zoila Hernández.

También de Camagüey: Ralph Spradling y su esposa.

El Gobernador Provincial de Las Villas—Anoche regresó a Santa Clara el doctor Juan Antonio Vázquez Bello, Gobernador Provincial de las Villas.

Lo acompañaban el doctor Arturo Alemán y el doctor Salvador García Ramos, Vicepresidente del Consejo Provincial de dicha región.

En comisión de servicio.—Anoche, salió para Camagüey, en comisión de servicio, el comandante médico del Ejército, Fernández Peláez.

El señor Sergio Parra.—También salió anoche para Camagüey, con el objeto de tomar allí posesión de su cargo, el señor Sergio Parra, que acaba de ser nombrado Jefe de despacho en la Jefatura de la Quinta División de la Carretera Central.

Investigaciones policíacas.— Anoche regresó de Remedios, donde practicaba investigaciones, el agente de la Policía Judicial, señor Juan F. Padrón.

Del Balneario de San Miguel.— Anoche regresaron del Balneario de San Miguel, donde pasaban una temporada, los señores Felipe y Jorge Pascual.

El Administrador del Central Araujo.—Llegó anoche a esta capital el señor José Rodríguez Fraga, administrador del Central Araujo.

Viajeros que llegaron anoche.— El señor Perfecto Rodríguez y su esposa, procedentes de Caibarién.— De Santa Clara: el doctor Pablo Witte, José Fernández, José Carmell, Santiago Martínez.—De Cárdenas: Francisco Argüelles.—De Jovellanos: Eligio Suárez, el doctor Francisco J. Beato.—De Colón: el doctor Oscar Hernández.—De Aguacate: la señora del doctor Pérez y sus hijos.

El Expreso Limitado de Santiago de Cuba.— Salieron anoche en este tren: El señor Teodoro Masses y sus familiares, que se dirigieron a Morón.— Al Central Cunagua: Alberto Galán.— A Zaza del Medio: Manuel Flores.—Al Central Jagüeyal: Félix Montenegro.— A Camagüey: Luis Canales.—A Santa Clara: el ingeniero Primitivo del Portal, de la Compañía Cubana de Contratistas; el doctor Angel Espino. —A Morón: el doctor Pedro G. Subirats, Notario en dicho lugar.— También a Camagüey: Casimiro Reyes.

El directo a Cienfuegos.—En este tren salieron anoche: Don Felo García Capote, que se dirigió al Central Parque Alto. A Cienfuegos: Fernando Villapol: el Inspector de Impuestos Raúl del Valle; Luis Doria.

HABANERAS

Viene de la página SIETE

BODA ELEGANTE

EN LA PARROQUIA DEL VEDADO

Muy interesante.

De un lucimiento singular.

Resultó así, bajo todos sus aspectos, la boda del lunes en la Iglesia Parroquial del Vedado.

Consagrada quedó solemnemente la unión de una enamorada parejita.

Juventud, amor, ilusiones...

Todo lo reunen.

La novia, airosa y bonita, es Teresa Fernández de Castro y Abeillé.

A su vez el novio, un joven excelente, dotado de bellas prendas personales, es el doctor Antonio Botet y Simeón.

La señorita Fernández de Castro, en la que era de admirar una toilette exquisita, lucía un ramo lindísimo.

De gardenias.

Entre azucenas.

Recogidas las flores con un broche de resplandeciente pedrería, innovación introducida por El Fénix, el antiguo y famoso jardín, que también tuvo a su cargo el ramo de tornaboda, todo de sweet heart roses, regalo que recibió la novia de la encantadora señorita Anita Gómez.

Fueron los padrinos la distinguida señora Julia Simeón viuda de Botet, madre del novio y el doctor Antonio Fernández de Castro, catedrático de la Escuela de Ingenieros.

Testigos.

Por la novia.

El doctor Fernando Rensoli, Director de Sanidad, el ingeniero José Ricardo Martínez, Decano de la Facultad de Letras y Ciencias, los señores José Primelles y Francisco Centurión y el doctor Adriano Silva.

Por el novio, su señor tío, el respetable caballero Narciso Gelats, el ingeniero Joaquín Weiss y los jóvenes doctores Carlos Azcárate, Alfredo M. Botet y Carlos Valdés Cartaya.

Mis votos para los novios son todos por su felicidad.

Felicidad grande.

Como el amor que los ha unido.

Continúa en la página ONCE

COLONIA Y LOCIÓN NARCISO AZUL de Mury
EXQUISITAS ESENCIAS
paris.

EL MODELO
SASTRERIA Y CAMISERIA
OBISPO Y AGUACATE
TELA-3244
HABANA
LAS CAMISAS "DERBY" PROPORCIONAN A QUIEN LAS USA, ESE INTIMO ORGULLO DE PORTE IMPECABLE QUE TANTO AGRADA Y SATISFACE ESE ALGO QUE NO SE COMPRA CON DINERO

EL CURSO PRE-MEDICO QUE SE VA A ESTABLECER NO AMPLIA LA DURACION DE LA CARRERA DE DR. EN MEDICINA

La primera lección del doctor Eusebio Hernández en su cátedra será el día 16 del actual.—Autorizado el profesor Ordext para ampliar estudios.—Donativo del doctor Presno

Una de las tareas que en estos días se ultiman en el decanato de la Facultad de Medicina y Farmacia es la agrupación de las asignaturas de la carrera médica, subsiguientes a los estudios del Curso Pre-médico, cuyo establecimiento acordó recientemente dicha Facultad en sesión extraordinaria de su Claustro de Profesores.

El mencionado Curso Pre-médico comprenderá los estudios siguientes: Física General, Química General, Biología, Botánica General, Inglés o Francés.

Estas asignaturas se cursarán en la propia Escuela de Medicina y el alumno no podrá pasar al estudio de la carrera hasta que haya aprobado —en examen de conjunto—todas esas materias.

Informándonos de estos particulares con el señor Decano, doctor Solano Ramos éste nos dijo ayer que la agrupación de asignaturas de la carrera médica estaba realmente ultimada y pendiente no más que de la aprobación que en breve le impartirá el Claustro de Profesores de la Facultad.

La agrupación preparada comprende seis cursos o años académicos y de ese modo el alumno que ingrese en la Escuela de Medicina en el Curso de 1,928 a 1,929 no tendrá recargada la duración de sus estudios profesionales, pues la implantación del Curso Pre-médico, ya acordada, no altera el número de siete años que ahora exige el plan actual.

Los estudios del curso Pre-médico han sido asignados a la escuela de Medicina, exclusivamente, para evitar en lo futuro peticiones de arrastre de asignaturas correspondientes a ese curso y que figuran con denominación idéntica o análoga en los planes de las escuelas de Farmacia y Ciencia.

LA LECCION DEL DR. HERDEZ, EL 16

Ayer visitaron al señor decano de la Facultad de Medicina doctor Solano Ramos, los doctores Ramírez Olivella y Pérez Ortiz, auxiliares de la Cátedra de Obtetricia para tratar de la solemnidad que revestirá el acto de posesionarse nuevamente de dicha cátedra el doctor Eusebio Hernández, que acaba de regresar de Europa.

Quedó acordado que la Facultad de Medicina invite para el mismo a todos los médicos, así como a los alumnos de la Escuela Médica.

El señor Rector, doctor Octavio Averhoff, presidirá esta primera lección que da a sus discípulos el doctor Hernández, desde su regreso, asistiendo también el señor Solano Ramos.

El doctor Ramírez Olivella, que hasta ahora ha venido reemplazando al doctor Hernández, hará al mismo entrega del curso, cerrando el acto la lección del maestro, tras la que se pasará al Hospital de Maternidad donde el doctor Eusebio Hernández pasará su primera visita.

EL DR. AVERHOFF PRESIDIO LA JUNTA DE REFORMAS EN LA FACULTAD DE DERECHO

Ayer mañana celebró una sesión más la junta de profesores que tiene a su cargo preparar las reformas que se han de implantar en la Facultad de Derecho, presidiéndola el señor Rector, doctor Octavio Averhoff.

Esta sesión no fue menos laboriosa y dilatada que las precedentes y en ella intervino el doctor Averhoff, expresamente invitado al efecto, lo que permite suponer que se está ultimando—sino lo está ya— el plan completo de las importantes innovaciones y mejoras que se establecerán en la o las Escuelas de Derecho del Alma Mater.

La sesión celebrada ayer en el edificio "Lanuza" fue integrada por todos los ponentes que laboran en estas reformas y el señor decano doctor Dolz.

SUBSTITUTOS DEL DOCTOR DEL CUETO

Al comenzar el desempeño de la Comisión Honorífica que le ha confiado al doctor José Antolín del Cueto el Gobierno de la República, el señor decano de la Facultad de Derecho dispuso ayer que para substituirle en sus tareas docentes se hagan cargo de explicar las asignaturas de Derecho Civil, primero y segundo cursos, los profesores auxiliares de la Facultad, doctores José Guerra López y Félix Martínez Giralt.

AUTORIZACION AL DR. ORDEXT

El señor Secretario de Instrucción Pública comunicó ayer al señor Rector la autorización concedida—a su propuesta—al profesor ayudante de Bacteriología de la Escuela de Medicina doctor Federico Ordext, para que pueda trasladarse a los Estados Unidos a realizar estudios de ampliación en la materia que profesa.

DONATIVO DEL DR. PRESNO

Ayer se recibió en el Rectorado de la Universidad un nuevo y valioso donativo para la Biblioteca Circulante ha poco establecida. El doctor José A. Presno remitió con ese destino al doctor Averhoff tres ejemplares de su obra "Clínica Quirúrgica", y una colección de la Revista de Medicina y Cirugía que él dirige y edita.

El doctor Averhoff al acusar recibo de las obras donadas congratuló expresivamente al doctor Presno por su generosidad, agradecido en nombre del Alma Mater.

NUEVO ARQUITECTO

Ayer fue expedido por la Universidad de la Habana título de arquitecto al señor Alberto Andreu y Valdés.

CONSEJOS DE DISCIPLINA EN DERECHO

En la mañana de hoy se reunirá el Consejo de Disciplina de la Facultad de Derecho para juzgar a alumnos de la misma, celebrando dos sesiones: una a las diez de la mañana y otra a las once.

LA ISLA DE CUBA
LA CASA MAS POPULAR MONTE 55 y 57 LA QUE MAS BARATO VENDE

POR UNA SEMANA
ELEGANTES VESTIDOS DE VERANO EN CREPE LAVABLE Y GEORGETTE DE ALTA CALIDAD CUYO VERDADERO PRECIO ES $18.00 LOS REBAJAMOS
A $12.90
(MENOS DEL COSTO)
LOS DE 30 y 32 PESOS LOS REBAJAMOS
A $22.90
En nuestros hermosos salones del primer piso.

MAGNIFICOS JUEGOS DE CAMA A PRECIOS DE COSTO
Hasta Fin de Semana

JUEGOS DE CAMA en Warandol de algodón muy fino, con tres piezas, bordados. A 5.00 PESOS.
JUEGOS DE CAMA en Warandol de algodón de la mejor calidad, traen cuatro piezas con bonitos bordados. A 7.50 PESOS.
JUEGOS DE CAMA en Warandol de Hilo con primorosos bordados a mano, tres piezas. A 13, 15, 17 y 18 PESOS.
JUEGOS DE CAMA en Warandol de Hilo con lindísimos bordados ejecutados a mano, tres piezas. A 17, 18 y 20 PESOS.
JUEGOS DE CAMA EN WARANDOL DE LINO PURO DE CLASE SELECTA, BORDADOS A MANO Y ADORNOS DE FILTIRE. GRAN DIVERSIDAD DE ESTILOS. A 26, 30, 35, 40, 45, 50, 60, 75, 90 y 100 PESOS. (Por Juegos similares piden en otras casas casi el doble).
JUEGOS DE CAMA EN FINISIMO WARANDOL DE COLOR DE PURO LINO, CON BORDADOS A MANO Y FILTIRE TRABAJOS QUE ACREDITAN UNA VEZ MAS LA EXQUISITA LABOR DE LAS BORDADORAS ESPAÑOLAS. A 28, 35, 60, 90, 110, 130 y 180 PESOS.
JUEGOS DE CAMA en Punto de Malla, tres piezas. A 2 y 2.50 PESOS.
JUEGOS DE CAMA en Punto de Malla combinado en los colores Ocre y Blanco, a 5.50 PESOS.
JUEGOS DE PUNTO en Calidad inmejorable, tres piezas. A 10 y 12 PESOS.
SABANAS CAMERAS DE HILO, Blancas y en Colores. A 3.50 PESOS.
SABANAS CAMERAS DE PURO LINO, confeccionadas a mano, con dobladillo de ojo perfecto. A 4.50, 5 y 6 PESOS.
SOBRECAMAS DE SEDA en extensísima variedad. Blancas, en diversidad de colores enteros y matizadas en colores, con dibujos de muy bonito efecto. A 3.50, 4.50, 5.50, 6.00, 7.50, 8.50, 9 y 10 PESOS.
SOBRECAMAS DE DAMASCO DE SEDA, dibujos clásicos reproduciendo sedas antiguas. Algo muy suntuoso. A 15 y 25 PESOS.
NOTA.—Acabamos de recibir una nueva colección de Tapas para Cojines en los estilos más caprichosos.

DEPARTAMENTO DE ROPA DE CAMA
PRIMER PISO

LOS AUTOS DEBEN LLEVAR SU CHAPA DE MODO VISIBLE

Afirma el jefe de la secreta que fué la policía la autora de la agresión al Dr. Pla

El señor secretario de Gobernación, general Delgado, le ha dirigido en el día de ayer una comunicación al señor secretario de Hacienda, doctor Gutiérrez de Celis, en relación con el cumplimiento de lo dispuesto en el decreto número 75, de 18 de enero de 1927, tal como quedó modificado por el 224, de febrero de ese mismo año, y por el cual se dispone que todo automóvil de alquiler llevará en el respaldo del asiento del chofer una chapa de metal fija, en la que debe consignarse con guarismos el número de la chapa expedida por el Municipio y la marca del automóvil.

El general Delgado, en su comunicación señala el hecho de que en la práctica cada dueño de automóvil escoge a su capricho el tamaño y forma de la chapa aludida, aparte de que no reina la necesaria uniformidad porque muchas de estas chapas se sustituyen o cambian con frecuencia, algunas veces con fines ilícitos, no lográndose el propósito principal que animó la disposición, o sea proteger al pasajero contra la posibilidad de pérdida o de la realización de un acto delictuoso.

Además, como el dueño de la máquina, que muchas veces es el mismo chauffeur, siempre en una situación económica poco fácil, tiene que adquirir la chapa que va en el respaldo del vehículo, los que se dedican a fabricarlas se han aprovechado de esta circunstancia para cobrar por ellas un precio exagerado, abusivo, haciendo gravosa la adquisición de las mismas para los choferes, personas que en la casi totalidad de los casos emplean el automóvil para su sostenimiento y el de sus familiares.

En este sentido, el general Delgado, con un equilibrado espíritu de justicia, sugiere al señor secretario de Hacienda la conveniencia de que al adquirirse por los dueños de máquinas de alquiler las chapas que han de colocarse en la parte delantera y trasera de las mismas, se adquiera, también, la chapilla que ha de ir en la parte interior, situada en el respaldo del asiento del chofer, de modo que guarde uniformidad con las primeras, aun cuando de tamaño más pequeño, pues así esa chapilla tendría carácter oficial y no podría ser alterada en ninguna forma, porque de hacerse, el hecho sería constitutivo de delito y, al mismo tiempo, se evitaría que los dueños de las máquinas tuvieran que adquirir dichas chapillas de su peculio particular, ya que serían entregadas junto con las otras chapas mayores.

Comprobado que fué la policía la que atacó al Dr. Pla Así lo afirma el jefe de la Secreta. — Camagüey, junio 10. — Honorable secretario de Gobernación, Habana. — Respetuosamente infórmole que de mis investigaciones y las del jefe de la policía municipal, doctor Moya, aparece comprobado que los autores de la agresión al periodista Armando Plá fueron: el teniente Morciego; el sargento Fernández Ramírez; los vigilantes Agapito del Risco Moré y Barreto, todos de la policía municipal de esta ciudad, y los paisanos Carlos Izquierdo y chofer de apellido Manero. Dichos individuos aparecen como únicos responsables de los hechos y en tal concepto son acusados ante el Juzgado Especial. Alcalde Municipal, doctor De Para, por decreto de esta fecha declaró cesante a los individuos de la policía antes mencionados. — (Firmados- Manuel A. Arango, Segundo Jefe de la Policía Secreta Nacional.

OFTALMO GOTAS
POR SU COMPOSICION ES EL OFTALMO GOTAS BOSQUE UN PODEROSO ANTISEPTICO Y MUY CONTRICTOR, EN LAS VARIAS AFECCIONES DE LOS OJOS DONDE ESTA INDICADA SU FORMULA, HACE CESAR LA INFLAMACION, ENROJECIMIENTO, DOLOR, CONSERVA LOS OJOS SANOS Y BRILLANTES. INUTILICE LOS GOTAS TRES VECES AL DIA
LABORATORIO DEL Dr. A. C. BOSQUE
TEJADILLO 30. HABANA.

Cinematógrafos

Viene de la página ocho

IMPERIO.— Tarde y noche: una revista; La danza mágica; Rescate sentimental; Los hombres antes de casarse.

CUBA.—5 y 15: Su novio detective; El Fantasma de la Opera. 8: dos comedias: El cuarto mandamiento; El demonio y la carne; El Fantacma de la Opera.

TRIANON.—5 y 45 y 10: La casa número 13. 8 y 45: El tren desenfrenado.

MENDEZ.—5 y 30 y 9 y 30: Agárrese el sombrero; El primer tormento. 8 y 15: una cinta cómica; Un amor en Venecia.

VIOLETA. — Tarde y noche: El Rey de Espada; El Español; Camino de Arizona.

LARA.—Tarde y noche: episodio 7 de El caballero misterioso; Pagando su culpa; Hombre, mujer y pecado.

GRIS. — Tandas elegantes: una revista; una comedia; Confetti; Los dineros de la viuda.

VIVES.—8 y 15: Artistas y modelos. Tandas elegantes: El hombre que triunfó.

RIALTO. — Matinee y nocturna: Corazón de juventud; una revista; El loro chino.

UNIVERSAL.—Tarde y noche: El circo oriental; El Fachendoso; episodio 12 de La Banda Púrpura; Un momento desesperado.

MONTECARLO.—Tarde y noche: Un par de tontos; El Payaso; episodio 12 de La Banda Púrpura; El colmo de la velocidad.

WILSON.— Matinee y nocturna: comedias; La novela de un joven pobre; Casiano pierde y gana; una revista.

INGLATERRA.—Tarde y noche: De lo vivo a lo pintado; Una semana insensata.

VERDUN.— Tarde y noche: una revista; una comedia; Cuando yo era señorita; Naufragio; Cazadora de hombres.

APOLO.—5 y 30: La Isla Redentora. 8 y 30: Su primera noche; La Isla Redentora.

GALIANO.—Tarde y noche: Pagada para amar; El sombrero marcado; Las tres monadas.

NORMA.—Tarde y noche: El falso sendero; Dos hombres para uno; Un beso y en paz.

Las enfermedades del
ESTÓMAGO E INTESTINOS
aunque sean de muchos años de antigüedad y hayan fracasado otros tratamientos se curan con el
ELIXIR ESTOMACAL SAIZ DE CARLOS
Medicamento agradable, inofensivo siempre en todas las edades y de resultados positivos para quitar el dolor de estómago, acedías, vómitos, aguas de boca, malas digestiones, diarreas en niños y adultos, etc.
J. RAFECAS Y C.ª.- Unicos importadores y depositarios para Cuba.- Teniente Rey, 29.-HABANA.

M.E.C.D. 2016

HOY 5 y 9 — PRADO — HOY 5 y 9

GRAN EXITO

Paramount Films of Cuba presenta el chispeante melodrama titulado

AQUELLO

con

CLARA BOW

y

ANTONIO MORENO

Repertorio PARAMOUNT FILMS of CUBA E. Palma 112

AMERICA ADVERTISING A-9638

CINE

Delirio de Grandeza, por Mary Alden, Ivy Harris y W. C. Fields

Un cuento viejo que ha dado asunto para muchas películas. Acciones de petróleo con las que unos pícaros embaucan a unos cándidos para ser, a su vez, engañados por sus propios manejos. Una familia pobre que invierte todos sus ahorros en unas acciones fantásticas por lo efímeras y que luego, a vuelta de muchas peripecias, se convierten verdaderamente en fantásticos títulos de valiosas propiedades. Y como moraleja de la novela, pícaros en la ruina y... Bienaventurados los pobres de espíritu, porque de ellos será el reino de los pozos de petróleo.

El viejo cuento se remoza un poco en esta película de la Paramount, estrenada en Fausto, poniéndosele una dosis de gracejo. La suerte, por esta vez, juega con seres humildes y honestos, pero un poco ridículo. Lo que el asunto ha gastado la emoción manida de las cotizaciones de Bolsa lo recobra en unas simples escenas casi regocijantes. Y nada más. Estos delirios de grandeza no pertenecen al mundo abstruso del psicoanálisis. Freud no encontraría aquí nada que agregar a sus especulaciones de lo subconsciente. Lo más interesante de la película no pasa de un pequeño cuadro de costumbres domésticas: la vida obscura de un hogar sin otra presidencia de autoridad que la pacata ambición del pequeño ahorro de la pequeña burguesía. La ambición se vincula en la madre de familia, que domina, con su cicatería, al marido, el que no conserva de carácter ni el preciso para hacerse respetar por un hijo fatuo y una hija sin seso. En un rapto de osadía invierte el hombre en acciones de petróleo los cuatro mil pesos ahorrados en veinte años grises de vida conyugal. Gesto que a poco le cuesta la razón cuando las cotizaciones bajan y que vuelve casi a costarle cuando suben, después de haberlas vendido en traspaso. Pero se queda "rezagado" en el bolsillo el título bueno, precisamente el del pozo milagrosamente fecundo. Y de aquí el tercer rapto de locura, al que el autor de la película llama delirio de grandeza, en su ignorancia de la psiquiatría. Un delirio tan frecuente como los sorteos de la lotería nacional.—R.

HOY 5¼ - 9¾ — FAUSTO — HOY 5¼ - 9¾

Paramount Films presenta la gran producción

BODA CONVENCIONAL

THE CAT'S PAJAMAS

Melodrama de la vida del teatro y de la sociedad newyorkina por

BETTY BRONSON
RICARDO CORTEZ
THEODORE ROBERTS
ARLETTE MARSHALL

a Paramount Picture

AMERICA ADVERTISING A-9638

- VIBOREÑAS -

SAN ANTONIO DE PADUA

Señala hoy el Calendario la festividad de este milagroso santo, del cual puede decirse que es uno de los que mayor número de devotas cuenta.

Están de días las siguientes señoras:

Es mi primera felicitación preferentemente dedicada a la apreciable dama Antonia Menéndez de Maestri, la bondadosa esposa del servicial y muy querido amigo Amado Maestri.

Incontables mensajes de expresivas felicitaciones llegarán hoy al hogar de los esposos Menéndez Maestri en el que reinan dos bellas princesitas, Matilde y Margot, mis amiguitas muy admiradas.

La estimada señora María Antonia López de Ruiz Solano, esposa del buen amigo Santiago.

María Antonia Rodríguez de Díaz, "Antoñica" Granda de González; Antnia María Ledesma de Perdomo; María Antonia Cuervo de Ponce; María Antonia Soto de Pinedo.

Y la muy joven y muy sugestiva viudita "Antoñica" Rojas.

Entre las señoritas mencionaré:

María Antonia Freixas, Antonia Montoto, María Antonia Roca, Antonia Cabrera, Antonia Martínez, Antonia Rodríguez Pérez, Antonia María Gutiérrez.

Antoñica Rodríguez y Pérez, gentil y graciosa amiguita del Reparto Santos Suárez.

María Antonia Armand, Antonia Bueno, María Antonia Toscano, María Antonia García, Antonia María Alvarez y Sánchez, Antonia Riquelme, María Antonia Soler.

La lindísima rubita María Antonia (Titi), González y Sotolongo, hija amantísima de mis apreciables amigos señora Sarah S. de González y señor Antonio González, que también celebra sus días.

Entre los caballeros.

El amigo y convecino muy querido, joven y talentoso letrado, doctor Antonio Martínez, expresidente de la "Ass. de A. A. Maristas".

El doctor Antonio González, más jubiloso en esta fecha con la presencia en su dichoso hogar, de un hermoso varón.

Mi fraternal amigo el doctor Antonio B. Ainciarte, Comandante Inspector de la Policía Nacional a las órdenes del Hon. Presidente de la República.

Los señores Antonio Rivas, Antonio Martín, Antonio Quintanal, Antonio Moreno, Antonio Sureda y mi querido cuñado Antonio Sala Xarau, al que profeso un fraternal afecto.

¡A todos deseo un feliz día!

EN MEMORIA DEL GRAL. GOMEZ

Se celebra esta noche en el Palacio Consistorial la velada organizada por la Institución Nacional de Patriotas, cuyo Presidente es el señor Néstor Nodarse de Armas, dedicada a la memoria del inolvidable General José Miguel Gómez.

Harán uso de la palabra el señor Nodarse, el señor Ramón Zaydín, el querido amigo doctor Rafael Guás Inclán, Presidente de la Cámara de Representantes y el doctor Matías Duque.

Completan el programa números musicales y recitaciones dedicadas al General Gómez.

EN LOS PASIONISTAS

Continúan hoy los cultos al Sagrado Corazón de Jesús, por la Directiva de la Archicofradía de la Guardia de Honor. El sermón está a cargo del R. P. Luis de la Dolorosa. A las 6 de la tarde.

Invitan el Padre Nicéforo; la distinguida dama Flora Riga de Pella y la señorita Rafaela Romero.

HERMOSA FIESTA ESCOLAR

De manera brillante fué inaugurado el plantel de enseñanza, "El Salvador", que en la calle 15 entre Dolores y Tejar dirige la reputada profesora señora Esperanza Alpizar de Gutiérrez.

Fué combinado un atractivo programa, con un discurso por el señor Carlos Caballero; y otro por el compañero muy estimado Leopoldo Massana y un resumen por el doctor Juan F. Zaldivar.

Varios números de concierto por la señorita Josefina Valdés; niño Armando Castellanos; comedia por los niños Concepción Cabrera, Silvia González, Blanca de Cárdenas y Estela Rodríguez.

Canto por las señoritas Lilia García y Laura Ferrer. Poesía por la señorita Graciella M. de Sotomayor; comedia por las niñas Aleida Gutiérrez, María Luisa Martí, Lidia García, Aurelia M. Arredondo Josefina Bosselmann y Josefina Valdés.

Al final hubo un animado baile.

Mi enhorabuena a la experta profesora señora Alpizar de Gutiérrez, por tan brillante fiesta, augurándole muchos éxitos en sus labores.

MEJORADA

Así se encuentra la distinguida y muy bella señorita Luisa María Morales, operada de una afección a la garganta por el afamado especialista doctor Basterrechea, en la Clínica Casuso.

Luisa María en breve hará gala nuevamente de su hermosa voz, que doblemente la hace admirable.

A SAN MIGUEL DE LOS BAÑOS

Continúase organizando el gran pic nic a nuestro Vichy cubano, por distinguidas señoras y señoritas.

Será una deliciosa excursión en la que tomarán parte numerosas parejas. Ya daré pormenores en su oportunidad.

EL CARNAVAL DE LA VIBORA

No decae el entusiasmo para esta original fiesta que se celebrará el día 30 en "Víbora Park".

Distinguidas señoras y señoritas, en representación de distintas Sociedades y Clubs viboreños estarán al frente de los Kioscos.

Cuatro orquestas asistirán de modo que el baile será constante, desde las nueve.

Una distinguida dama, "leader" social viboreña asistirá con incontables señoritas, preparando una gran sorpresa.

Urbano del CASTILLO.

POR LOS JUZGADOS CORRECCIONALES

PRIMERA SECCION

CONDENADOS:

José León, José L. García; Gerardo Fernández; Jesús A. Fernández y Celestino Díaz, por infracción municipal; $1.00 cada uno; Hilario Hernández, por daño; $3; Santiago Vega, por daño; $3; Ramón Boada, por desobediencia $3; Emilio y Armando Rodríguez, por escándalo; cinco días; María González, por escándalo $10; Emilio Kesser, por lesiones $; Jacobo Chia, por lesiones; $1; José R. Miranda, por coacción; $1; Miguel Suárez y Elías Adergen, por vejación; $10; Aurelio Valdés, por lesiones 180 días; Juan Díaz, por estafa: ciento ochenta días; Moisés Charles, por resistencia $31; José de la Rosa, por escándalo $3; Ramón Rodríguez, por hurto 180 días días; José Suárez, por hurto 90 días.

ABSUELTOS:

Jesús Bello, de hurto; Alberto Díaz, de hurto; Angel I. Díaz, por maltrato de obras; Isaac Duque, de hurto; Reinaldo Valdés, de estafa; Armando Vadés, de hurto; Juan Figueras, de hurto; Antonio García, de estafa; Migue Suárez, de estafa; José Estrada, de daño.

SEGUNDA SECCION

José Suárez: $5. Ramón Santos $1. Luis Vega $1. Peón Ramos $2. Antonio Mora $5. Fernando Ruiz $2. Martín Loz $1. Juan Ruiz $2. Julio Marín $5. Demétrio López $10. José Fernández $1. Manuel Martínez $1. Rogelio López $3. Ramón Pérez $2. Ramón Martínez $10. Fernando Rodríguez 10 días. José López $1. Basilio Gutiérrez $2. Ramón Diaz $5. Luis Sola $2. Bernardo Fernández $1. Absueltos 15.

TERCERA SECCION

Juez: Doctor Leopoldo Sánchez.

Secretario: doctor Ricardo Soler.

Multas y arrestos impuestos en juicios celebrados ayer:

Ana Pérez Quintana, por exceso de velocidad, $2; Luis Pereira Delgado, por escándalo por embriaguez, $3; Carlos Valdés García, por la falta misma anterior y lesiones, $10; Joaquín Lorfenzo Estévez y Sofía Bulitines, por riña y lesiones, $3 cada uno; Basilio Presas Torres, por escándalo por embriaguez, $10; David Velázquez Cruz, por desobediencia, $2; Ana María Montalvo, por faltas a la policía y escándalo, $3; Pedro Herrera, por desobediencia, $2; Isidoro Carrillo Pedroso, por exceso de velocidad, $2; Carmelo García, por desobediencia y faltas a la policía, $2; Lázaro Córdova, por la misma falta anterior y faltas a la policía, $5; Nelio Gispert Cuervo, por maltrato de obras, $1; Juan Díaz Gutiérrez, por la misma falta anterior, $1; Antonio Valderrey Valderrey, por desobediencia y faltas a la policía, $2; Fernando Palacios Barrios por las mismas faltas anteriores, $5; Dionisio Palma Montalvo, por maltrato de obras, $2; Roberto Aguiar Villarreal, por maltrato de palabras y desobediencias, $5; Celestino Muñoz Valdés, por desobediencia, $2; Rafael Lí, Ramón Chong, José Lee, Julián Lee, Ramón Lee, Manuel Font, Rafael Linel, Raul Lee, José Lee, Rafael León, Francisco Lee, Oscar Lee, Luis Lee, Antonio Lee, Francisco Lí, Luis Lí, y Rafael Lí, por juegos prohibidos, $30 de multa a cada uno. José Jimenez, por rifa prohibida, $100 de multa.

CUARTA SECCION

Han sido multados y arrestados en juicios que se celebraron ayer:

Por infracciones municipales cometidas $10, a Laureano Martín, $4, a Mayor Bender, $3. a Secundino García; $2. a Rafael Galvez, Heriberto Fernández. Raul Ceballos, y Felipe Benitez; $1. a Francisco Branet. Antonio Candas, Waldo Pérez, Pedro González, Demetrio Figueras, Eustaquio Juilmani y Francisco Amenes. Por excesos de velocidad $15. a Antonio José Iglesias; $10. a Gregorio Luján, Gumersindo Leoncio, Jacinto Mesa, Pablo Hevia y Florentino Trápaga. Por faltas a la policía $2. a Medardo Bovil. Por amenazas y vejación $5. a Carlos Manuel Manzano. Por maltratos de obra $2. a Sebastián Naranjo. Por juego prohibido y portar arma sin licencia $5. a Felix Valdés. Por falta de peso en el pan $15. a José Notario González. Por amenazas $1. a Andrés Balsa. Por vejación $1. a Bartolo Bravo. Por daño $5. a Julio Stinger, $3. a Conrado Freire. por Daños al Estado $2. a Antonio Rivero. Por lesiones y amenazas $2. a Angel Solano. Por vejación veinte días de arresto a Manuel Alvarez. Por escándalo por embriaguez $5. a Francisco Molina. Por rifa prohibida $40. a Juan Casals; $35. a Luis Fortes. Por estafa $31. a Manuel García y treinta y un días de arresto a Fernando Fernández. Por hurto treinta y un días a Faustino Villavicencio y la misma pena a Patricio del Prado.

: DE MUSICA :

ANIVERSARIO DE LA ORQUESTA FILARMONICA DE LA HABANA

El cuarto aniversario de la Orquesta Filarmónica revistió caracteres de solemnidad verdadera y tuvo mayor relieve por el concurso de la gran pianista cubana señora Carmelina Delfín y la presencia en la sala de la Institución Hispano Cubana de Cultura. Lleno, en el colmo de su esplendor se veía ayer nuestro primer coliseo.

Por hallarse indispuesto desde hace días el presidente de la Institución Hispano Cubana, doctor Fernando Ortiz, quien había de dirigir la palabra a los socios de ambas entidades, le sustituyó el doctor Jorge Mañach, nuestro querido compañero.

La Filarmónica tuvo en el día de su cuarto aniversario un hermoso saldo de sus valores artísticos acrecentados tras paciente labor: su ejecutoria apareció espléndida. Del programa —atractivo e interesante—se destacaron en la primera parte las "Danzas del Príncipe Igor" de Borodine, que con su arrebatador dinamismo, vibrante e impestuoso arrancaron un "bravo" pleno del nutrido auditorio. Fué una demostración espontánea del público hacia el Maestro Sanjuán y su bien disciplinada orquesta.

La señora Carmelina Delfín —artista que domina la técnica y uno de los valores cubanos de que debemos enorgullecernos— interpretó de modo insuperable el concierto de Grieg para piano y orquesta. Su labor resultó admirable. Hizo la excelente pianista, no solamente alardes de seguro mecanismo sino de algo que está siempre más allá de los juegos de acrobacia: de una exquisita musicalidad. Puede decirse de Carmelina Delfín que su filiación artística se halla entre los grandes del piano. El maestro Sanjuan y su orquesta, perfectamente identificados con la solista, realizaron una bella obra de ajuste, dando al auditorio la sensación de lo perfectamente equilibrado. El público aplaudió con entusiasmo a la señora Delfín, viéndose ésta obligada al "encore" con el que dió a conocer una de sus composiciones pianísticas, deliciosa e insuperadísima.

Finalizó el programa con la "Princesa Lejana", de Tscherespnine y con la overtura del "Tamhauser" de Wagner: son obras que la Filarmónica domina bien y que Sanjuan matiza intensamente, de ahí el éxito rotundo que ayer alcanzaron con la interpretación de ambas páginas musicales.

En el intermedio de la primera a la segunda parte el doctor Jorge Mañach —el ático escritor— describió el panorama espiritual de la Orquesta Filarmónica en sus cuatro años de existencia. Con esa firme palabra y esa agilidad mental que son en él atributos peculiares ensalzó el laborar constante de ese grupo de abnegados profesores que rayando en el heroismo mantienen firme su bandera izada por el auge de los prestigios musicales de Cuba. Hizo alusión, congratulándose por ello—a la unión de la Filarmónica con la Hispano Cubana de Cultura cuyos presidentes, el doctor Fernando Ortiz y el doctor Luis A. Baralt, han concertado el pacto con el entusiasta beneplácito de ambas instituciones.

Y por último puso de relieve el patriotismo de la Filarmónica de cuyos 69 profesores 53 son cubanos y el afecto a Cuba del Maestro Sanjuán, quien con tanto amor y tesón labora aquí en su patria de adopción. Finalizó el doctor Mañach con el elogio del maestro Roldán quien, por tener que ausentarse el maestro Sanjuán para en tierras de California dirigir en Hollywood Borol este verano, se hará cargo nuevamente de la dirección de la Orquesta.

En suma un concierto de magnífico el del domingo en el Nacional. Conquistaron todos, la Orqusta, la señora Delfín, el doctor Mañach y el Maestro Sanjuán un brillante triunfo.

GACETILLAS

Viene de la pág. OCHO

TRIANON

Hoy miércoles se exhibe en Trianon en las tandas elegantes de 5.45 y 10.00 la interesantísima producción Universal interpretada por Alice Joyce y George Lewis, titulada La Casa Nº 13.

A las 8.45 El Tren Desenfrenado, por Jack Daugherty.

Mañana Jueves se exhibe en los turnos preferidos de 5.45 y 10.00 la grandiosa producción Metro, interpretada por el actor de las mil caracterizaciones, que lo es Lon Chaney maravillosamente secundado por Marceline Day, Henry B. Walthall y Conrad Nagel titulada Londres Después de Media Noche.

El Viernes, día de moda, y el Sábado vuelve nuevamente a exhibirse la producción de Lon Chaney, titulada, Londres Después de Media Noche.

El próximo Domingo en las tandas elegantes de 5.45 y 10.00 se exhibe la gran producción Metro, tomada en la Academia de West Point, interpretada por William Haines secundado por la bella actriz Joan Crawford y titulada El Novato de West Point.

La matinée, que da comienza a la 1.30 hasta las cinco y cuarto, exhibe las siguientes películas: Ben Turpin y Pauline Caron en El Otro Novato; últimos episodios de Los Sabuesos de Londres; Monty Banks en La Suerte Loca; los Niños Peligrosos en El Perro Generoso; y Reginald Denny en El Profesor de Bailes.

1184. J-13.

CUBA

Hoy hay función extraordinaria en este Cine, sin que por ello se hayan alterado los precios. El programa ha sido seleccionado para que sea del agrado de todos los concurrentes. Son tres las grandes producciones que irán a la pantalla: El Cuarto Mandamiento, por Mary Carr; El Demonio y La Carne, por John Gilbert y Gretta Garbo; y El Fantasma de la Opera por Lon Chaney.

En la tanda de las cinco y cuarto, se exhibirá una comedia y El Fantasma de la Opera.

Por la noche, en función corrida, además de las cintas arriba citadas, se obsequiará a las damas con unos regalos de gusto. Esta función debido a lo extenso del programa, empezará a las ocho en punto.

Mañana: El Caballero de la Rosa, po rHuguette Dufflos.

1090. J-13.

LUNA PARK

El Sábado vuelve a abrirse Luna Park.

Las calles ya están perfectamente asfaltadas. Suponiendo que llueva una hora antes de abrirse el Parque, el público podrá asistir con toda confianza, pues las calles dada su moderna y magnífica construcción, estarán completamente secas una hora después del más fuerte aguacero.

Muchas novedades se preparan para este Sábado.

Y para el Domingo, en que Luna Park se abrirá desde hora temprana, para que puedan asistir los niños habaneros al sinnúmero de atractivos que se preparan especialmente para ellos.

Hay varias atracciones nuevas en lo tocante a exhibiciones, entre ellas algunas que han de causar agradable sorpresa.

Funcionarán todos los aparatos mecánicos, tales como los Skooters (Carros Locos), que tanto gustan, Sillas Voladoras Gusano, Montaña Rusa de Agua, etc.

Los teatros trabajarán con nuevas obras. En el Teatro Mario Sorondo se ofrecerá el estreno de una gran revista titulada "Batacián y Bataclán".

Actuará el Circo Hallorans, que ha sido reforzado con valiosos artistas nacionales y extranjeros.

Todo se dará en Luna Park, por el increíble precio de 10 cts.

En breve el Parque funcionará todos los días. Sólo se espera para ello la llegada de los nuevos espectáculos contratados en los Estados Unidos.

1231. J-13.

HABANA PARK

BATACLAN GRATIS AL PUBLICO EN HABANA PARK

Para el próximo sábado, día que se abrirá al público ya que la empresa no va a abrir los Viernes por razones de comenzar de un momento a otro la construcción de la Montaña Rusa, uno de los principales números al público es el Bataclán o Habana Park Follies.

El pasado domingo, cuando debutaron, el público salió más que complacido en ver la actuación de las preciosas muchachas con el bailarín Raymon, que fueron en extremo vacionados.

El público se ha quedado sorprendido de cómo el Habana Park puede dar un espectáculo tan costoso gratis al público y que en cualquier teatro vale un peso la luneta.

También se dará gratis al público el acto de los leones de Santos y Artigas, Sanson con sus nueve leonas, presentadas por el domador español Manuel García, que cada vez cosecha más aplausos.

Se preparan otras nuevas atracciones entre ellas el aparato mecánico titulado "Perdido en la Oscuridad" el circo de agua con el acto que será también gratis, de la muchacha que se lanza envuelta en llamas a un tanque de gasolina ardiendo.

Todos los apartos, entre ellos la verdaderas Sillas Voladoras (las que no marean), los zeppelines la Estrella Giratoria y el Carro Loco.

El Parquecito Infantil, con sus lindos y mansitos caballitos ponies, hacen las delicias de los niños.

Para el sábado se prepara el día del niño en el cual solo abonarán 5 centavos la entrada y el Carroussell, y los botes también cobrarán cinco centavos.

Como se verá, Habana Park será a no dudarlo el punto de cita de toda la Habana el próximo sábado y Domingo

1228. J-13.

CAMPOAMOR

Eva Sacrificada o El Circo de la Vida, magna producción cinematográfica que pertenece tl selecto repertorio de la First National Pictures, se exhibirá hoy en el Teatro Campoamor.

La producción mencionada posee una trama poderosa original, interesante en grado extremo, que habrá de llamar mucho la atención.

Mary Johnson, artista de excepcionales facultades tiene a su cargo el role de la protagonista.

Hoy también actuará, en los turnos elegantes de cinco y cuarto y nueve y treinta, la magnífica compañía de Revistas que tan hábilmente dirige Arcady Boytler el genial artista ruso.

En ese conjunto hará su aparición hoy, mejor hablando, debutará en este teatro, el eminente barítono español José Alvarez Abella, de cuyas brillantísimas facultades no es necesario decir nada más y la señorita Herminia Reina Gómez, artista notable que hará distintos "scketches", que seguramente habrá de interesar.

Con este refuerzo, la Compañía de Revistas, alquiere más valor si cabe y el público, que no le ha escatimado sus aplausos continuará favoreciéndola con su aprobación.

Campoamor varía constantemente su programa, presentando siempre aquellos espectáculos que a juicio de la empresa tienen más méritos.

Mañana se estrenará la grandiosa superproducción cinematográfica titulada "Chicago o La Bella Asesina", admirable creación de Phillis Haver y Victor Varconi.

1194. J-13.

WILSON

El cinema más cómodo, elegante y ventilado de la Habana, y el que mejores atracciones estrena a diario, a base de precios populares.

Para hoy, magnífica matinée de 2 p. m. a 5 p. m. con comedias y las atracciones La Novela de un joven Pobre joya clásica en 10 actos, interpretada por Lucy Vernon, basada en la novela de su nombre, y la estupenda comedia en 8 actos de la Paramount interpretada por Wallace Beery titulada Casiano pierde y gana para esta matinée regirán los precios de 10 centavos niños y 20 centavos mayores.

En tanda elegante a las 5 y cuarto p. m. comedias y La Novela de un Joven Pobre, para esta tanda regirán los mismos precios de la matinée.

Por la noche, gran función corrida de 8 y cuarto p. m. a 11 y media p. m. con el mismo programa de la matinée rigiendo los precios de entrada a base de 10 centavos niños y 30 centavos mayores.

Mañana Pagando su Culpa por Mary Carr, y Priscilla Boner y Lobos del Aire por Mildres Harris y Johnny Walker.

Viernes 15 El Profesor de Baile por Reginald Denny.

1183. Jn. 13.

OLIMPIC

En las secciones elegantes de 5 y cuarto y 9 y media se estrena la magnífica creación de First National, interpretada por Mary Jhonson titulada Eva Sacrificada o El Circo de la Vida. Luneta 40 cts.

Tanda de 8.30: Corinne Griffith en la nueva copia de la magistral producción de First National titulada Lirios Silvestres, Luneta 20 cts.

Mañana: nuevamente Eva Sacrificada y La Pillucla de Venecia, por Constance Talmadge y Antonio Moreno.

Viernes 15: debut de la pareja Nena Prada y Nico Planas, con un interesante repertorio.

Sábado 16 y Domingo 17: Rita Montaner, la triunfadora.

1180. J-13.

MONTE CARLO

Prado entre Dragones y Tte. Rey

La divertida comedia Un Par de Tontos.

Estreno de la grandiosa producción en ocho actos por el actor de las mil caras, titulada El Payaso.

El episodio 12º de la estupenda Serie La Banda Púrpura.

La última y mejor comedia en ocho actos por Reginald Denny, titulada El Colmo de la Velocidad.

La matinée, como siempre, costará 10 cts. y por la noche con otras películas más caballeros 20 cts. damas y niños 10 cts.

Mañana: Jugar Con Fuego, por Hoot Gibson, y La Ciudad del Pecado, por Mirna Loy.

Viernes 15: Tambores del Desierto, por el nuevo artista del Oeste, Reed King y Lobos Aristocráticos.

1204. J-13.

NEPTUNO

Despedida de RITA MONTANER

Hoy, en las tandas elegantes de 5.15 y 9.30 se despide la genial Rita Montaner con nuevas canciones de su repertorio, además se estrena El Vuelo Sin Parada, por Monte Blue. La luneta solo cuesta 40 cts.

En la tanda inicial de las 8.30 Miedo de Amar por Florence Vidor y Clive Brooks. Luneta 20 cts.

Mañana: Grandiosa función extraordinaria, única actuación de María Tubau y El Profesor de Bailes, por Reginald Denny.

A las 8.30: Amame y El Mundo Es Mío. Toda la función por la noche vale solamente 50 cts.

Londres Después de Media Noche, por Lon Chaney, el Viernes y el Sábado.

1179. J-13.

IMPERIO

Para hoy anuncia Imperio tres buenas películas que tienen por título La Danza Mágica por Ben Lyon, Rescate Sentimental por la simpática Dorothy Gish y Norman Kerry y Los Hombres antes de Casarse por Ninna Vanna.

Los precios para hoy son los de costumbre 10 centavos para la matinée y 10 centavos las damas y 20 los caballeros.

Mañana es la función organizada por Casimiro Ramírez empleado de este teatro en su beneficio y para la que ha combinado un espléndido programa en el que figuran las cintas Los Cuatro Jinetes por Rodolfo Valentino, El Vértigo producción rusa, La Diosa Ciega por Jack Holt, Ernest Torrence y Esther Ralston y Seguro contra Amor por Laura La Plante.

Los precios fijados para la matinée son 10 centavos y para la función de la noche 20 centavos las damas y 30 centavos los caballeros.

Para el domingo se prepara un programa estupendo en el que figura entre los grandes atractivos el estreno de La Cazadora de Hombres por extraordinaria producción Defu de la First National.

1069. Jn. 13.

VIVES

El Hombre Que Triunfó, preciosísima cinta que interpreta el popular actor Richar Dix con el concurso de la bellísima actriz Mary Brian y que se exhibirá en las tandas elegantes de cinco y media y nueve y media de este concurrido Cine de la Calle B. entre 27 y 29.

A las 8 y cuarto: Artistas y Modelos, Olive Borden.

Mañana: De lo Vivo a lo Pintado, por Allen Pringle y Lew Cody.

El Viernes: Triste Flor del Hampa, por Pat O'Malley y Rosemary Theby.

El sábado: La Ciudad del Pecado por Mirna Loy y Leyla Hiams.

El domingo, gran matinée a las 2 con las películas Tendiendo la Línea, por Tom Mix. El Derecho a la Vida por Richard Dix; Los Diablos Amarillos, por Tim McCoy y comedias.

1189. J-13.

VERDUN

El único cinema en la Habana al aire libre. La popular empresa de este concurrido cine nos promete para hoy un soberbio programa, matinée de una y media a seis. Una revista una comedia. Cuando yo era señorita May Mc Avoy. Naufragio May Allison. Cazadora de Hombres Loise Lorraine, luneta 20 centavos.

Por la noche el mismo programa costando la función corrida damas 20 centavos, caballeros 30 centavos. La última tanda 20 centavos.

Mañana La Princesa de la Fortuna Gretta Nisen. Y Fedora, Lya de Perry.

Jueves 15 La Novela de un Joven Pobre.

Sábado 16 ombre Mujer y Pecado John Gilbert.

Domingo 17 El Rascacielo, William Boyd.

1181. Jn. 13.

UNIVERSAL

En el salón de las mil lunetas de Egido entre Sol y Muralla, tiene para hoy miércoles 13 un escogido programa.

La divertida comedia Circo Oriental.

Estreno de la graciosa comedia Paramount en 8 actos, por Ford Sterling titulada El Fachendoso.

El episodio 12º de la emocionante Serie La Banda Púrpura.

La grandiosa superjoya en ocho actos, por Wanda Hawley, titulada Un Momento Desesperado.

La matinée empezará a la 1 hasta las seis de la tarde, y costará solamente 10 cts. y por la noche de 6.15 a 11, damas y niños 10 cts. caballeros 20 centavos.

Mañana: Celos por Lya de Putti y La Dama Indómita, por Gloria Swanson.

1195. J-13.

LARA

Interesante y atractivo resulta el programa de hoy en este concurrido y acreditado cine.

En los turnos de 1.30 4 y 9.30 irá a la pantalla el episodio 7º de la gran serie titulada El Caballero Misterioso, y la bonita producción Pagando Su Culpa, por Mary Carr Priscilla Bonner.

En los turnos de 3, 5, 8 y 10.30 se presentará la regia producción titulada Hombre, Mujer y Pecado por John Gilbert y Jane Eagles.

Matinée 20 cts.

Mañana: El Profesor de Bailes, por Reginald Denny.

Viernes 15: Se Alquilan Maridos.

Sábado 16: La Casa Nº 13 y La Atracción de las Joyas.

1192. J-13.

RIVOLI

En el elegante Palacete del Reparto La Sierra, a las cinco y cuarto Se Alquilan Maridos, por Elena Costello y Owen Moore. De 8.30 a 11 Los Amores del Tigre, por Monte Blue; presentación de Bertha y Silvio con nuevos números, couplets y bailes internacionales, y Se Alquilan Maridos.

Jueves: Viviendo del Cuento, por Madge Bellamy; Hambre de Amor, por Lois Moran y Lawrence Gray.

Viernes: La Bailarina del Taxi, por Joan Grawford y Owen Moore. Gloria del Colegio, por Marion Davies.

Sábado: El Caballero Misterioso, por Jack Holt; presentación de Mercedes Blanco y Margarita y Alfonso con bailes y couplets; Las Eternas Pasiones, por Pola Negri y Clive Brook.

1111. J-13.

RIALTO

El grandioso éxito de Corazón de Juventud

Con éxito extraordinario se estrenó ayer la grandiosa producción de la Universal Pictures Corazón de Juventud cinta ésta que gustó grandemente por la originalidad de su argumento, como también por el trabajo artístico de la protagonista la bella actriz Lee Perry. Hoy va nuevamente en las tandas de 3.00, 5.15 y 9.45, y sin duda alguna será un nuevo triunfo para dicha artista que cada día cuenta con nuevos admiradores y para la casa productora por el lujo y arte con que está presentada. Completará el programa la cinta que será pasada en la tanda de 8.30, titulada El Loro Chino, y está interpretada por Marion Nixon.

Mañana Jueves: Debutará la afamada cantante Beatriz Michelena.

1185. J-13.

SUCESOS

Arresto Judicial.—El vigilante 1790, detuvo a Agustín Pérez Cabanas, vecino de Recreo 53, por encontrarse reclamado por el juez correccional de la cuarta sección en juicio que se le sigue por escándalo.

Lesionado casual.—Francisco Lubián Hernández, chauffeur y vecino de Recreo 35, fué asistido en el centro de socorros de desgarraduras de la piel en la pierna derecha, la que se produjo casualmente en Parque y Armonía al tropezar con la defensa del auto que manejá.

Escándalo por embriaguez.—El vigilante 337, detuvo a María de las Mercedes Valdés, sin ocupación ni domicilio por haberla encontrado formando un fuerte escándalo hallándose en estado de embriaguez alcohólica en 10 de Octubre y Tamarindo.

Maltrato de obra.—Mayen Vender, vecino de 10 de Octubre 321, fué asistido en el centro de socorros de lesiones leves que le produjo en Santos Suárez y 10 de Octubre al maltratarle de obra un desconocido con el que sostuvo una discusión y que se dió a la fuga acto seguido.

Maltrato de obra.—Marcelina Rodríguez vecina de Cuba 26, denunció haber sido maltratada de obras por su novio Antonio Alvarez González, domiciliado en M. Gómez 119, por una discusión que tuvieron en Dragones y Aldama.

Escándalo.—El vigilante 1583 condujo a la estación a Rubén Osés del Pozo vecino de 14 número 8, Vedado, por haber formado un fuerte escándalo en el café sito en Zenea y E. Palma, insultando y vejando a Manuel Santander Vallejo, vecino de Italia 20.

Quemaduras casuales.—El menor Francisco Suárez Gutiérrez, de 3 años de edad y vecino de M. Alonso 47, se produjo quemaduras de segundo grado en la mano derecha, al tocar una plancha caliente creyendo que estaba fría.

Un arrollado.—Gervasio Souto Rodríguez, vecino de Banderas 103, fué asistido en el centro de socorros de lesiones menos graves, las que sufrió en Milicia y Agramonte, al ser arrollado por el auto que guiaba Lauro Martínez Cárdenas, vecino de Angeles 65.

Riña y escándalo.—El vigilante 1969 detuvo en Escobar y Gorgas a José de la Comba Casañas, vecino de Lagunas 92 y a Pedro Pons Borrel, de Gorúas 134, por haberlos encontrado en riña y formando escándalo en dicho lugar.

Maltrato de obra.—Alberto Campos Valdés, vecino de Cañongo 8, fué asistido en el centro de socorros de lesiones leves que le produjo al maltratarle de obra, Lorenzo Hernández Madan, vecino de Santa Teresa número 9.

Suscríbase al DIARIO de la Marina

HOY 5¼ - 8 - 9½ — CAMPOAMOR — HOY 5¼ - 8 - 9½

First National presenta

LA PRODUCCION MAS INTERESANTE DE 1928

EVA SACRIFICADA

ó

EL CIRCO DE LA VIDA

con

MARY JOHNSON

AMERICA ADVERTISING A-9638

La vida puede considerarse un gran circo donde el espectáculo se renueva constantemente.

5¼ EN TANDAS ELEGANTES 9½

COMPAÑIA DE REVISTAS ARCADY BOYTLER

Con nuevos números y el Debut de HERMINIA REINA GOMEZ y el

BARITONO ALVAREZ ABELLA

M.E.C.D. 2016

Almorzará Bien

y ECONOMICO si ALMUERZA en el CAFE "EUROPA"

Pida el Plato AZUL
Pruebe los ricos MELINDRES de la SEÑORITA OBISPO

Dulcería y Repostería Fina, Lunch, Helados y Refrescos

Gran Café y Restaurant "EUROPA" Pí y Margall 59, esq. a Aguiar.-Tel. A-2434

Es Feo PEINAR CANAS USE ACEITE KABUL

La vejez produce lástima, sobre todo a las mujeres. El hombre que vea aparecer su primera cana debe usar pronto Aceite Kabul, que se vende en todas las boticas y sederías. No es pintura. Se unta con las manos y no las mancha. Transforma el cabello devolviéndole su color como en los primeros años.

ANUNCIO DE VADIA

¿ES LA FARMACIA?

Le suplico me mande un frasco de la "Pepsina y Ruibarbo Bosque" pero tenga cuidado sea la legítima, pues me han dicho existen productos similares adulterados y el Doctor me ha recomendado tome sólo la de Bosque. Usted sabe compro siempre en su Farmacia por la confianza que me inspira.

La "Pepsina y Ruibarbo Bosque" produce inmejorables resultados en el tratamiento de la Dispepsia, Digestiones difíciles, Falta de apetito, Neurastenia gástrica, Estreñimiento, Gases, Vómitos, etc., etc.

LABORATORIO DEL DR. BOSQUE
TEJADILLO 36 - HABANA
DE VENTA EN TODAS LAS FARMACIAS DE LA ISLA

Omnibus de la Habana
Servicio Interurbano
PARQUE CENTRAL - GUANAJAY - MARIEL

Los ómnibus salen a intervalos frecuentes del Salón de Espera, Parque Central. Pasaje: A Guanajay: $1.00; Al Mariel $1.25. Precios proporcionales a puntos intermedios.
Excursiones de ida y vuelta todos los Martes a Precios Reducidos.

VIBORA - SANTIAGO DE LAS VEGAS

Los ómnibus salen de Calzada de Jesús del Monte y Santa Catalina, Víbora, cada hora y media, comenzando a las 7. A. M. Pasaje: Santiago de las Vegas, 35 centavos. Precios proporcionales a puntos intermedios.
Excursiones de ida y vuelta todos los Jueves a Precios Reducidos.
SE DAN TRANSFERENCIAS DESDE TODAS PARTES DE LA HABANA

INFORMACION

Solicite información e itinerarios de los chauffeurs de nuestros ómnibus urbanos y en el paradero del Parque Central. Teléfonos: U-1011 y M-2076.

Cuesta más pero lo vale. ¡Viaje en Omnibus!

EL MEJOR LAXANTE, DIURETICO Y SOLVENTE DEL ACIDO URICO

Salvitae

PARA LA GOTA, EL REUMATISMO, EL ESTREÑIMIENTO, EL DOLOR DE CABEZA, LA BILIOSIDAD, LA INDIGESTION, LA DIABETES, EL MAL DE BRIGHT

De Venta en todas las Droguerías y Boticas Principales.

¡Los estudios consumen energías!

EL inapreciable patrimonio de la buena salud se debe generalmente a la correcta alimentación durante la niñez. Los hábitos adquiridos durante ese período son por lo regular definitivos.

El poder apreciar el sabor de alimentos sencillos y nutritivos, como Quaker Oats, es un hábito fácil de adquirir. ¡Dichoso el niño a quién se le sirve diariamente este alimento sano y nutritivo, que fortalece porque contiene la proteína, las vitaminas, los carbohidratos y las sales minerales indispensables para la buena alimentación!

Quaker Oats es el alimento ideal para todos—niños y adultos—porque repone las energías, robustece y pone al organismo en condiciones de defenderse de las enfermedades. De sabor delicioso, fácil de preparar y económico.

Quaker Oats

1165

HABANERAS

Viene de la página NUEVE

BRIDGE JARTY

EN GEYER'S

Fué ayer.
En el poético Geyer's.
Un **bridge party** ofrecido por Clarita Fernández Falcón, gentil y graciosa señorita, presidenta del Club Luisita Rodríguez Cáceres.
Formaban el **party** Mrs. Liao, la esposa del Ministro de China, y la del Cónsul de Costa Rica, señora María González de Tinoco.
Las señoras Graziella Rodríguez Cáceres de Sánchez Zayas, María Luisa Diago de Kent y Cuca Zayas de Miguel.
Señoritas.
Blanche e Inés Liao.
Consuelo y Teté Zayas.
Eulalia Mora, Carmen Soto Navarro, Angelina Fernández Falcón, Hortensia Moeller, Rosita Mora...
Tessie Kent.
Estelita Dómine.
Objetos de arte eran los premios otorgados a las triunfadoras.
Mrs. Liao.
Y su hija Blanche.

SANTA MARTA

En la Iglesia del Carmen.
Los siete martes de Santa Marta.
Cultos de la piadosa asociación, allí establecida, en honor de su excelsa Patrona.
Dieron comienzo ayer.
Con gran lucimiento.
Precioso, engalanado por el jardín **El Clavel**, aparecía la severa capillita de la Virgen de Betania.
En la parte musical se hizo admirar, cantando un Ave María deliciosamente, la señorita Titi Escobar.
Predicó el Padre Juan de la Cruz.
Siempre elocuente.
Costeados fueron los cultos de ayer por la distinguida señora Ernestina Marcoleta de Mestre.
Devota de Santa Marta.
De las más entusiastas.

RIALTO

Una cinta preciosa.
Por su trama y su presentación.
Trátase de la que con el título de **Corazón de Juventud** pasó ayer en las tandas elegantes por la pantalla del céntrico y lujoso Rialto.
Triunfante.

DEL DIA

Tres sucesos hoy.
De la vida teatral.
Por la tarde, en el teatro Encanto, la conferencia para señoras solas que dará María Tubau.
El concierto de Lázaro, el gran tenor Lázaro, por la noche en el Nacional.
Es su despedida.
Va a Italia.
Y el arribo a estas playas, con toda su hueste escénica, de la genial Camila Quiroga.
Debutará el viernes.
En Payret.

JUANILLO MONTALVO

Dos líneas por hoy.
Con la expresión de un dolor.
Aunque prevista, aunque esperada, ha sobrecogido a todos de pena la muerte de Juanillo Montalvo.
Los que tanto lo querían, los que tan identificados se encontraban con ese hombre tan bueno, tan generoso y tan sencillo, comprenderán mi pesar.
Lloro hoy su pérdida.
Como amigo.
Escribirá mañana el cronista todo lo que su pluma, como su alma, no pudiera decir, torturada y triste.
¡Pobre Juanillo!
¡Que dolor el de los suyos!
Ojo raya negra.

Enrique FONTANILLS

Peletería BENEJAM
SAN RAFAEL E INDUSTRIA
CALZADO DE CALIDAD A PRECIOS MUY REDUCIDOS.
PARA SRAS., CABALLEROS Y NIÑOS.

Pureza — Aroma — Buen Gusto
Café de LA FLOR DE TIBES
Bolívar 37 — A-3820 — M-7623

EL SRIO. DE AGRICULTURA APROBO LAS BASES DEL SINDICATO DE LOS COSECHEROS DE TABACO DE PARTIDO

Dada la honda crisis que vienen atravesando en esta provincia, gestionan, con el fin de conjurarla, que el Gobierno haga el financiamiento de sus cosechas, naciendo así el sindicato

Como habíamos anunciado en su oportunidad una Comisión de la Asociación de Cosecheros de Tabaco de Partido de la provincia de la Habana, visitó en anteriores días al doctor Molinet, Secretario de Agricultura, Comercio y Trabajo, para gestionar, dada la crisis que esos agricultores vienen atravesando, que el gobierno les preste su ayuda para poder financiar sus cosechas.

El doctor Molinet designó una Comisión integrada por los miembros de la Comisión Nacional para la protección del tabaco Habano señores Angel González del Valle y Manuel Fernández Valle y los de la Asociación de Cosecheros señores Antonio Sanjuán, doctor Humberto Rodríguez Maribona y Guillermo Martínez, para que puestos de acuerdo buscaran la forma de darle una solución satisfactoria al problema del financiamiento de la actual cosecha.

Esa Comisión en una reunión celebrada el sábado acordó las bases correspondientes para la formación del Sindicato de Cosecheros de Tabaco de Partido, de la provincia de la Habana, y en la noche de ayer se reunió dicha comisión en el Despacho del doctor Molinet, bajo la presidencia de este.

Los Comisionados expusieron al doctor Molinet las bases que habían acordado y la forma que estimaban como podría financiarse la cosecha actual.

Las bases para la formación del Sindicato, según se nos informó, fueron aceptadas ofreciendo el Secretario de Agricultura hacer las gestiones del caso, para que sea una realidad ese financiamiento de la actual cosecha de partido, bien facilitando el dinero necesario el Gobierno o por mediación de una de las entidades bancarias de esta capital.

Se nos informó también que la cantidad que se solicitaría para el financiamiento de la cosecha, asciende a $170.000.

Los Cosecheros se retiraron del despacho del doctor Molinet, muy agradecidos de las atenciones de que fueron objeto y esperanzados de que todo se resolverá satisfactoriamente.

HOMENAJE DE LOS EMIGRADOS EN EL CEMENTERIO

Los profesores de la Universidad y los alumnos de Medicina han sido invitados al acto

La Asociación Nacional de los Emigrados Revolucionarios Cubanos, rendirá un piadoso homenaje floral ante el monumento de los Estudiantes, en el Cementerio de Colón, en cuyo lugar descansan los restos del insigne Dr. Fermín Valdés Domínguez, el próximo día 13 a las diez de la mañana, aniversario de su muerte. En ese acto hará uso de la palabra, el doctor Juan Ramón O'Farrill y asistirá una Banda Militar. Se han invitado a los señores Profesores de la Universidad y a los estudiantes de medicina para que concurran a dicha ceremonia.

El día 17 del actual, aniversario de la muerte del Generalísimo Máximo Gómez, ofrecerán los emigrados, en su casa social, una sesión solemne en su homenaje. En dicho acto hará uso de la palabra, un intelectual cubano de palabra culta y elocuente: el doctor Juan J. Remos, quien disertará acerca de la vida del Libertador.

DIA DE CONMEMORACIONES PATRIOTICAS

El trece de Junio es fecha de recordación para el pueblo cubano.

La Asociación de Emigrados Revolucionarios Cubanos que preside el doctor Juan Ramón O'Farrill, acudirá a las diez de la mañana de hoy a la tumba del doctor Fermín Valdés Domínguez, reivindicador de los Estudiantes de Medicina.

Se cumple en este día, un año de la sentida muerte del Mayor General que se levantara en Baire, Oriente, el 24 de Febrero de 1895, señor Bartolomé Masó.

El Grupo que representa entre otras personas más, la señora Dulce María Gallardo de Rodríguez, titulado La Peregrinación de una Flor, sale de la calle 23 en el Vedado hasta el Cementerio de Colón con la piadosa ofrenda que anualmente llevan al monumento del Ilustre Gral. José Miguel Gómez.

Y firmado por el doctor Mencía y distintas personalidades de la política liberal, se convoca al pueblo habanero para que concurra a la Capilla de la Necrópolis y al panteón del inolvidable patricio que fué Presidente de la República.

El Encanto

GALIANO, SAN RAFAEL Y SAN MIGUEL — SOLIS, ENTRIALGO Y CIA. — TELEFONO A-7221. (Centro Privado).

El concierto anual de la Filarmónica Italiana

Mañana, jueves, se celebra en el moderno y elegante teatro "Riviera" el concierto anual—en carácter—de la Filarmónica Italiana, la prestigiosa Academia de Canto que dirigen el popular maestro Bovi y su esposa, la notable profesora Tina Farelli. Hora: 9 de la noche.

El programa no puede ser más escogido. En su desempeño toman parte distinguidos elementos de nuestra sociedad cuya formación artístira es timbre de honor para tan acreditado centro musical. He aquí los nombres por el orden cronológico en que aparecen en el programa: señoritas Gloria Miró—siempre tan aplaudida—, Elvira Berenguer, Panchita Fraga, María Gómez, Dulce María Raggi, Chichí Regalado, Consuelo Miró, Dulce Díaz, Rosa María Miyeres, Hortensia Gómez, Angelita Sanz, Lolita Guiral Sterling, Isabel Elías, Digna Flora Fernández, Sr. Eduardo Pesant, Srta. Rosita Almansa, Sr. José Van der Gucht, Sra. Alice Dana de Pino, Sra. Ofelia López de Guas, Srtas. Margot Lozano, Guillermina Domínguez, Graziela Lozano, Sra. Edelmira Zayas de Vilar, Srta. Isabel López Rovirosa, Dr. José José de Castro y Sr. Alberto Márquez.

La entrada personal vale $2.00.

Esta bella fiesta de arte será, como todos los años, una nueva q gallarda prueba de la brillante labor didáctica que viene realizando la magnífica academia de los esposos Farelli-Bovi.

Hoy, San Antonio

Si no ha tenido tiempo de elegir sus regalos puede hacerlo hoy mismo en EL ENCANTO, en muy pocos minutos. Para los Antonios le ofrece nuestro Departamento de Artículos de Caballeros lo más indicado y oportuno; y para "ellas" encontrará en el Departamento de Regalos y en las demás Secciones de la Casa las cosas más finas y exquisitas, dentro del indicado concepto del regalo, a la vez útil y del mejor gusto.

De ropa interior de color para señoras hacemos hoy una

oferta cuyo extraordinario interés puede colegirse de los bajísimos precios siguientes:

JUEGOS INTERIORES

De opal, de 2 piezas, con festón e incrustaciones de tul bordado, en los colores champagne, lila, Nilo, cielo, salmón y rosa, en tallas de la 44 a la 52, a $1.90.

De opal, de 2 piezas, con dobladillo, variados bordados y aplicaciones de guipur, en los mismos colores que los anteriores y en iguales tallas, a $2.25.

De opal, de 2 piezas, con finos bordados o calados Richelieu, en los colores rosa, salmón, Nilo, cielo y maiz, en todas las tallas, a $2.50.

De 2 piezas, de opal, con bonitos bordados y adornados con encajes ocre y también con festón, bordados y adornos de encaje de tul, en iguales colores y tallas que los anteriores, a $2.90.

De 2 piezas, de batista con bonitos bordados, en blanco y en colores, hechos a mano, a $3.25.

De 2 piezas, de fino opal con exquisitos bordados y aplicaciones de punto de marca hechos en colores, en cuatro dibujos distintos, y en colores y tallas como los anteriores, a $3.50.

De 2 piezas, de opal con, finísimos, con calados y bordados o adornados con encajes, en varios colores y en todas las tallas a $4.50.

De 2 piezas, de opal, con calados y bordados hechos a mano, muy finos, en varios colores, a $5.00.

En juegos interiores de 2 piezas ofrecemos el mayor surtido imaginable que haría demasiado extensa esta relación si los detalláramos.

CAMISAS DE NOCHE

De linón en los colores rosa y salmón con bordados en color, en tallas de la 46 a la 50 a $1.25.

De mejor calidad, en los colores rosa, blanco y cielo, con finos bordados y en todas las tallas a $2.00.

De opal con bonitos bordados, en los colores rosa, cielo, salmón y Nilo, en todas las tallas a $2.25.

De opal con exquisitos bordados hechos a mano, en varios colores y tallas, a $5.00.

CAMISAS DE DIA

De opal y de batista, en varios colores y estilos, desde $1.25 hasta $3.00.

ZAPATILLAS

En colores y tamaños variados, con tacones Luis XV, a $4.50 el par.

En el propio Departamento de Ropa interior de señora exhibimos los juegos que anunciamos.

SEGUNDO PISO

Trajes de baño para señora

Vea también en el Departamento de Ropa interior de señora los estilos de trajes de baño de algodón de buena calidad que hemos puesto a la venta al increíble precio de 90 c.

La Semana de ABANICOS Y SOMBRILLAS

le permite adquirir ahora estos artículos—considerados, durante el verano, como de primera necesidad—a precios que representan una considerable bonificación.

¡No desaproveche esta gran oportunidad!

Venta Especial por tres días

Hoy, último día

EN LA SECCION PUERTA DE GALIANO Y SAN MIGUEL

SOMBREROS

PRIMER GRUPO: sombreros en infinidad de estilos y colores, a $1.50.

SEGUNDO GRUPO: una colección de modelitos muy finos, a $1.75.

TERCER Y CUARTO GRUPO: una gran variedad de estilos finísimos confeccionados en pajas muy de moda, a $2.25 y $2.75.

PUERTA DE GALIANO Y SAN MIGUEL

Agua de Colonia :: del Dr. JOHNSON ::
PREPARADA con las ESENCIAS más finas
EXQUISITA PARA EL BAÑO Y EL PAÑUELO
De venta: DROGUERIA JOHNSON, PI MARGALL, Obispo 36, esquina a Aguiar

SUSCRIBASE AL "DIARIO DE LA MARINA"

HIJA, ESPOSA, MATRONA

Ninguna mujer puede ser bella y atractiva, sufriendo de las enfermedades peculiares a su sexo.
EL USO DIARIO DEL COMPUESTO MITCHELLA LA RECONSTITUIRÁ.
Si padece de trastornos peculiares a su sexo, use el COMPUESTO MITCHELLA que tonifica y fortalece el sistema nervioso, y normaliza la menstruación. Prepara a la esposa para la maternidad, y a la matrona contra los peligros de la edad crítica. Toda mujer, no importa su edad, necesita el COMPUESTO MITCHELLA, el remedio sin rival, de ingredientes puramente vegetales, para conservar su salud y felicidad.
De venta en Farmacias, Boticas y Droguerías.
DR. J. H. DYE MEDICAL INSTITUTE Buffalo, N. Y., U. S. A.

M.E.C.D. 2016

POR CORREO, TELEFONO Y TELEGRAFO A TRAVES DE LA REPUBLICA

DE MARIANAO

TERMINO LA EXPOSICION DE LOS TRABAJOS DE LA ESCUELA PRIMARIA SUPERIOR DEL PUEBLO DE MARIANAO

En el barrio de Coco Solo, un grupo de gente maleante se dedica a apedrear los establecimientos de asiáticos.—Uno de éstos fué maltratado de obra y su agresor está detenido

Recientemente y por decreto del Honorable Señor Presidente de la República ha sido nombrado Director del Hospital Militar de Columbia, al pundonoroso Teniente Coronel del Ejército señor Oscar Muxó, ocupando al mismo tiempo la Jefatura del Departamento de Drogas y Alimentos.

Al caballeroso militar, Coronel Armando Guerrero, que desempeñó tan acertadamente el nuevo puesto que ocupa el señor Muxó, le ha sido confiada la Jefatura de la Sección de Sanidad del Estado Mayor.

Felicitamos a estos distinguidos militares por sus merecidos ascensos.

LA EXPOSICION DE LA ESCUELA PRIMARIA SUPERIOR

El lunes terminó en la Escuela Primaria Superior, la Exposición de los trabajos realizados por los alumnos del referido plantel de enseñanza, durante el curso pasado.

Una numerosa y distinguida concurrencia, entre la que se encontraban bellas y elegantes damas de nuestro mundo social, presenció los magníficos trabajos realizados por los alumnos, recibiendo su director y el cuerpo de profesores muchas felicitaciones.

He aquí el profesorado de este brillante plantel:

Señor Serafín Díaz Ravelo, director; señorita María del Carmen Requena, Trabajos Manuales para niñas; señorita Lulia Lena, Inglés; señorita Josefina Jiménez, Historia y Geografía; señorita María Salvadora Fernández, Gramática; señorita Roca Valdés, Educación Física; señorita Mariana Padrón de Gener Ciencias; señorita Margarita Viamonte, Dibujo y Caligrafía; señorita Alicia York, Música; señor Federico Pérez del Camino, Matemáticas; señor Enrique Fernández, Manual de Varones.

La Asociación de Padres obsequió al Profesorado con un bonito cuadro dibujado por el talentoso artista Porter Vilá, donde aparecen los maestros del referido colegio; este cuadro, que es de un gran valor artístico, fué muy celebrado por la concurrencia.

A las muchas felicitaciones que ha recibido el señor Díaz y demás profesores, por la maravillosa labor llevada a cabo durante el curso pasado, unimos la nuestra, muy sincera.

ENRIQUE NUÑEZ

Desde hace días guarda cama a consecuencia de un fuerte ataque grippal, nuestro querido amigo y compañero señor Enrique Núñez, corresponsal de "El País" en este término.

Verle completamente restablecido son nuestros mejores deseos.

LESIONADO EN UNA GUAGUA

En el Centro de Socorros, fué asistido por el doctor Fascenda Fé Calvez S. O. A., natural de Consolación del Sur, de 32 años de edad, y vecino de Pogolotti número 645, de una herida infestada.

Ante el sargento de carpeta en la Jefatura de Policía, manifestó Fé que había recibido esa lesión al volcarse hace días una guagua en la barriada de la Ceiba, pero que no dió cuenta del caso por estimar que no era necesario; pero que como hoy se sentía muy mal de la misma determinó verse con el facultativo de guardia.

Prosiguió diciendo el lesionado que estima el hecho por imprudencia temeraria del chauffuer, al haber sacado una guagua al servicio que se encontraba en pésimas condiciones.

CONTINUAN LOS LADRONES OPERANDO EN MARIANAO

Esta madrugada, los ladrones penetraron en la residencia del señor Francisco Debeche Debeche, natural de la Habana, de 60 años de edad, y vecino de la calle Panorama y San Jacinto.

Dicho señor expuso a las autoridades que como a las dos de la mañana, su esposa sintió ruido por las habitaciones por lo que encendió al instante la luz, viendo de pie, frente a su cama, a un sujeto de la raza mestiza, que emprendió precipitada fuga al dar ella un grito.

Continuó diciendo Debeche, que tomó su revólver e hizo dos disparos al aire para que sirviera de aviso al sereno quien persiguió al caco largo tiempo sin que pudiera darle alcance.

El ladrón había puesto una escalera por el costado de la casa, subiendo hasta el segundo piso y penetrando por una ventana que se encontraba abierta.

Se supone que este individuo sea el mismo que, en la madrugada de ayer, penetró en una casa del Reparto Almendares, logrando apoderarse de distintas prendas, valoradas en dos mil pesos; la policía está sobre la pista.

SIRIOS ESCANDALOSOS

La Jefatura de Policía de este término tuvo conocimiento anoche de que en la casa número 21 de la calle Almendares, residencia de unos sirios, varios individuos se encontraban formando un fuerte escándalo; por tal causa, el sargento de guardia ordenó que dos viginates hicieran acto de presencia en aquel lugar deteniendo a los revoltosos.

Al llegar los agentes de la autoridad a la casa sorprendieron una reyerta tumultuaria en la que resultaron lesionados varios individuos de esa nacionalidad, los que fueron asistidos por el dotcor Alzola, en el Centro de Socorro de este pueblo.

La policía tomará medidas oportunas para terminar con esos escándalos, que se vienen sucediendo con frecuencia y que ponen en constante alarma al vecindario.

APEDREAN A UNOS INFELICES CHINOS

Anoche, algunos vecinos del Barrio de Coco Solo, telefonearon a la Estación de Policía, para que enviara un vigilante por haberse originado una riña entre unos asiáticos y varias personas en la calle de Angeles y San Celestino, lugar donde se encuentra situado un puesto de frituras.

Al personarse el policía en el referido puesto, el dueño del mismo Francisco Wong, mandó a detener a un sujeto de la raza negra que dijo nombrarse Martín, por haberle propinado éste a Wong varios golpes teniendo necesidad el agredido de defenderse con una cabilla. Martín ingresó en el Vivac.

El Jefe de la Policía ha tenido conocimiento de que un grupo zangandongos se reune todas las noches por aquellos alrededores, el que espera que los chinos cierren el establecimiento para apedrerarle las puertas, al igual que hacen con otros puestos allí cercanos, por lo que se originan grandes escándalos.

UN CACO DETENIDO

Hoy detuvieron en el barrio de Redención, a Jesús Ibáñez Calderon, de la Habana, de 18 años y vecino de Pogolotti 408, acusado por Robustiano P. Martín, dueño de la carnicería sita en el número 524 del citado barrio, por haberlo sorprendido con una pesa de su propiedad la que hace noche le robaron junto con varios cuchillos y chagras en su establecimiento.

Ibáñez dijo que esa pesa se la había dado un individuo que conoce por el chino, negando la acusación que le hace Robustiano.

Por no haber podido comprobar sus declaraciones ingresó el acusado en el Vivac a la disposición del Juez de Instrucción.

A. Martínez, Corresponsal.

✝ E. P. D.

La Señora Carolina de Moya y Pichardo Vda. de Pichardo

HA FALLECIDO

Después de recibir los Santos Sacramentos y la Bendición Apostólica

Y dispuesto su entierro para hoy miércoles, a las cuatro de la tarde, sus hijos, hijos políticos, nietos y hermanos, por sí y en nombre de los demás familiares ruegan a sus amistades se sirvan encomendar su alma a Dios y acompañarlos en la conducción de su cadáver al Cementerio, desde la casa mortuoria, 10 de Octubre 626, favor que agradecerán.

Habana, junio 13 de 1928.

Antonio P., Francisco, Juan, Gabriel, Carlos, Carolina, Petronila, Rosa, Trinidad (Religiosa Pasionista, ausente), Dolores, Felipe y Francisca Pichardo Moya; Isabel de Quesada Céspedes; Luisa Arredondo Betancourt; Engracia Gilaberts Barreras; María E. Hernández Moya; Carlos Hernández Torres; Angela Errotaberea Brunet; José A. Pichardo Hernández; Francisca (ausente), Emilia, Mercedes y Carlota de Moya y Pichardo; doctores Antonio J. Moya y Félix Pagés; RR. PP. Inocencio Gurruchaga (ausente); Nicéforo Diez, C. P.

NO SE REPARTEN ESQUELAS.
SE SUPLICA NO ENVIEN CORONAS.

✝

E. P. D.

LA SEÑORA

JUANA IRASTORZA Vda. DE GONZALEZ

HA FALLECIDO

DESPUES DE RECIBIR LOS SANTOS SACRAMENTOS Y LA BENDICION PAPAL

Y dispuesto su entierro para hoy, miércoles 13, a las cuatro y media de la tarde; los que suscriben, hijos, hijos políticos y sobrinos, ruegan a sus amistades que encomienden su alma a Dios y se sirvan concurrir a la casa mortuoria, Jesús María 125, altos, para acompañar el cadáver al Cementerio de Colón, favor por el cual les quedarán reconocidos.

Habana, 13 de junio de 1928.

Isabel González de Muñiz; Juana González de Curbelo; Manuel González Irastorza; Blanca Irastorza; Luis Muñiz Blanco; Antonio Curbelo; Eloy, Ernesto y Alejo Mejido Irastorza; Rvdo. P. Alonso, C. M.; doctor Elpidio Stincer.

NO SE REPARTEN ESQUELAS. **SE SUPLICA NO ENVIEN CORONAS.**

DENUNCIADOS POR DOS INGENIEROS DE E. U. IMPORTANTES YACIMIENTOS PETROLEROS EN LA PROV. MATANCERA

Han depositado al efecto la suma de treinta mil pesos en la Zona Fiscal.—Están interesados en la magna explotación de esos pozos el Sr. Miguel Tarafa y un rico hacendado

MATANZAS, junio 11. — Damos hoy una noticia que entraña la mayor importancia para la provincia de Matanzas, toda vez que ella significa una inmensa fuente de riqueza, no tan solo para la citada provincia sino que también para el país entero.

En efecto, en la tarde del pasado lunes llegaron a esta ciudad, hospedándose en el Hotel París, los ingenieros americanos C. N. Ageton y C. Brown, los que después de denunciar, ante el Gobierno Provincial de Matanzas, varios yacimientos de petróleo en esta provincia, se dirigieron a la oficina de la Zona Fiscal, depositando al efecto la suma de treinta mil pesos, como fianza.

La noticia, como es natural, despertó en nosotros el mayor interés, por lo que tratamos al punto de adquirir otros datos con respecto al asunto.

De las investigaciones practicadas hemos podido averiguar que se trata de un magno proyecto de explotación de pozos de petróleo en nuestra república, estando interesados en el mismo el señor José Miguel Tarafa, un rico hacendado matancero, dueño de un gran central, y otras altas personalidades más del mundo financiero.

Los aludidos ingenieron partieron ayer mismo de esta ciudad, pero han anunciado que volverán en la tarde de hoy, para seguir ultimando otros particulares con relación a este asunto.

De ser cierta la denuncia formulada, y la explotación que se anuncia, de tan importante industria, la provincia de Matanzas, la más azucarera de la Isla, vendría a marcar un nuevo derrotero a las actividades nacionales, con esta nueva fuente de riquezas.

Seguiremos informando a nuestros lectores de cuantas noticias podamos adquirir en relación con asunto de tanta importancia.

ALBERTO LOVIO,
Corresponsal.

DE MATANZAS

EL DESPLOME DE INMENSA PIEDRA A CAUSA DE UNA DESCARGA ELECTRICA OBSTRUYE EL CAMINO A CORRAL NUEVO

Fué detenido un joven, autor de una exigencia de dinero al Sr. Inocente Sardiñas.

MATANZAS, junio 12. DIARIO DE LA MARINA, Habana.— A consecuencia de una descarga eléctrica se desplomó en la tarde de hoy una inmensa piedra de lo más alto del Abra del Yumurí junto a la tenería La Curtidora Cubana que ha obstruído completamente el camino que va a Monserrate y Corral Nuevo.

Un numeroso público se halla congregado en el sitio de la ocurrencia.

Lovio, orresponsal.

LA RURAL DETUVO AL AUTOR DE UNA EXIGENCIA DE DINERO

CALIMETE, junio 12. DIARIO. Habana.— Ayer fué detenido el joven de 19 años José R. Arregoitia, como autor de una exigencia de 400 pesos al señor Inocente Sardiñas, vecino del Chucho Dos Ríos.

Dicho joven envió dos cartas pidiendo colocase dicha cantidad debajo de un árbol cercano al lugar y teniendo confidencias la Guardia Rural de este puesto, debido a sus pesquisas fué detenido por el Teniente Carrillo, Sargento Ramos y Soldado José R. Ruiz, siendo puesto a disposición del Juzgado de Manguito.

Caviedes, ESPECIAL.

RECIEN NACIDO ESTRANGULADO EN GUANABACOA

El pueblo de Güira de Melena se muestra jubiloso por el arreglo de un camino

GUANABACOA, junio 12. DIARIO, Habana.— Practicada en la mañana de hoy la autopsia al feto encontrado ayer en el vertedero de basuras, dentro de una caja de cartón, los doctores López Blanco, Martínez y Olono, certificaron que había nacido con vida, apreciando señales de extrangulación.

El Teniente Conesa y Vigilante Daniel Rodríguez asistieron a la diligencia, de la que se dió cuenta al Juzgado que ya actúa en el esclarecimiento del suceso.

Cortés, Corresponsal.

GUIRA DE MELENA, junio 12.—8 p. m. DIARIO, Habana.—Interpretando el sentir del pueblo Güireno hacemos llegar la más sincera felicitación a los miembros del Consejo Provincial de la Habana, al aprobar en la sesión de ayer el arreglo del Camino Real desde Camacho al entronque con la carretera de esta ciudad a Boca de Cagio, respondiendo al mensaje del digno Gobernador señor Ruiz e iniciativa del representante villareño Justo Carrillo.

Dicho tramo es lo que falta para establecer comunicación directa con Batabanó: empeño que desde largos años persigue el ilustre escritor Don Gabriel Camps.

Realizado el financiamiento de cincuenta millones el señor Secretario de Obras Públicas no olvidará convertir la realidad, la reparación de la carretera que procede de San Antonio de los Baños hasta Boca de Cagio y su prolongación hasta Playa de Cagio y su prolongación hasta Playa de Cagio dotando a este importante término de comunicación con mar del Sur. **Rodríguez**, Corresponsal.

LOS HERMANOS AUDIA LLEGARON YA A CAMAGÜEY

Son los vendedores de prendas acusados de haber hurtado 40 mil pesos en esa mercancía

CAMAGÜEY, Junio 12. — DIARIO, Habana. — Procedentes de Manzanillo y conducidos por la Policía Especial llegaron a esta ciudad los acusados Francisco y Miguel Audia, autores del hurto de prendas por valor de cuarenta mil pesos, que son de la pertenencia de un hermano de ambos, que se encuentra establecido en ese giro en la Capital de la República.

A dichos detenidos se les ocuparon tres maletas encontrándose en una de ellas joyas de valor, así como al llamado Miguel, la cantidad de doscientos veinte pesos que guardaba en uno de los bolsillos del saco.

Fué traído también un individuo nombrado Enrique Torres, natural de Baracoa, a quien se acusa de ser cómplice de los hermanos Audia, por haberlos auxiliado en Manzanillo proporcionándoles albergue y estarles gestionando la evasión al extranjero.

Los acusados fueron llevados al despacho del señor Freyre, Jefe de la Policía Especial y después de practicárseles un registro fueron enviados al Vivac Municipal, hasta nuevo aviso. Posiblemente en el día de mañana serán conducidos a esa Capital. — **Mario R. Silva**, Corresponsal. AMIL.

Junio 12

LA LLUVIA

Según los datos reportados a la Secretaría de Comunicaciones por los Centros Telegráficos, durante las 24 últimas horas llovió en los lugares siguientes:

PROVINCIA DE PINAR DEL RIO.—Llovió poco en Paso Real, Mercedita, Guanajay, Mariel, San Juan y Martínez, Cortes y La Fe; regular en San Diego de los Baños, Quiebra Hacha y Martinas; mucho en Guane.

PROVINCIA DE LA HABANA.—Llovió sin inicar cantidad en Canasí, Cárdenas, Agramonte, Máximo Gómez, Perico, Calimete, Martí, Tinguaro, Arabos y Colón; en Centrales Socorro, Zorrilla, Puerto, Progreso, Dos Rosas, Porfuerza, Guipúzcoa y San Ignacio.

PROVINCIA DE STA. CLARA.—Llovió — no indicando cantidad — en Zaza del Medio, Rodrigo, Esperanza, Cartagena y Carreño.

PROVINCIA DE CAMAGÜEY. — Llovió regular en Contramaestre, Manopla, Elia, Jatibonico, Santa Marta, Algodones, Falla, Tamarindo, Junta San Juan Punta Alegre, mucho en Jobabo y La Gloria; en Francisco 20 centésimas.

PROVINCIA DE ORIENTE. — Llovió poco en Velasco, Ceiba Hueca, Yara, Bartle, Victoria de las Tunas, Candonga, Maffo, Central América, Ingenio Oriente, La Maya, San Pré, Cueto, Felton; mucho en Alto Cedro, Biram, Campechuela, Veguitas, Guamo, Río Cauto, Cacocum y Bayamo.

En el resto de la Isla no llovió.

MATANCERAS

SAN ANTONIO DE PADUA LA FESTIVIDAD DEL DIA

Para un grupo de damas muy distinguidas, será el primer saludo del Cronista, en esta fecha del trece de Junio.

Antoñica Núñez de Villavicencio, María Antonia Dubrocq de Morales y Antonia de León de García; María Antonia de la Torriente viuda de Ximeno, dama de la alta distinción; y Antonia Garrigó de Dihigo, que pasará sus días bajo el pesar que hoy la agobia con motivo del reciente fallecimiento de su señor padre, el doctor Garrigó; Antonia Ibargüen de Luis, jóven, bella y elegante dama; Antonieta González Pérez y María Antonia Casas y Lira, la primogénita de un compañero tan querido como el Director de "El Imparcial", Félix Casas.

Los Antonios ahora:

Sean los primeros, dos populares legisladores matanceros: el doctor Antonio de la Guardia y el señor Antonio de Armas, ambos Representantes a la Cámara por esta Provincia; una figura de alta nombradía en el campo de la ciencia médica: el doctor Antonio J. Font Tió, Director del Dispensario Domingo L. Madan, y cirujano de los más notables de esta ciudad; don Antonio de Casas, Jefe de esa ejemplar familia, cuyas virtudes tan exaltadas ha sido en estos días, por toda la crónica yumurina, con motivo de los esponsales de una de sus hijas.

Antonio Díaz Pedroso, Antonio Gil, Antonio Cabrera, Antonio García y Antonio Molina.

Antonio Prieto, pagador del Departamento de Obras Públicas y su hijo Ñico, para los que tengo el saludo más afectuoso; don Antonio Menéndez Pendás, sobresaliente figura de la Colonia Española matancera; los doctores Antonio Recasens, Antonio Ruiz de León y Antonio Jarquín, ausentes los tres de esta ciudad; Antonio Febles, Antonio González Quevedo, Antonio Díaz, y Antonio Zapico; el doctor Antonio Botet y Simeón, cuyas bodas celebradas el lunes en la Iglesia del Vedado, constituyeron un acontecimiento social muy brillante; el doctor Antonio Suárez, joven abogado que es hermano del párroco de la Catedral de San Carlos; un hijo ilustre de Matanzas, a quien no ha mucho otorgara ese título nuestro Consejo Provincial: el doctor Antonio Sánchez de Bustamante, ausente de Cuba actualmente.

Dos últimas felicitaciones: para Cuchito Díaz y Ñico Jarquín y Castañer, este último, el ahijado de la predilección del Cronista.

Tengan todos un feliz día.

DE DUELO

Dos apreciables familias matanceras.

A las de Saavedra y Angulo me refiero, que pasan en estos momentos por el gran dolor de haber perdido a uno de sus miembros más queridos.

Falleció anoche, en la primavera de la vida, en toda la fragancia de su juventud, la señora Rita María Angulo de Saavedra. La parca implacable tronchó en flor esa existencia, cuando no había aún cumplido los veintitres años.

Desolado está ese hogar, en el que lloran sin consuelo la desaparición de Rita, con el esposo inconsolable, los dos tiernos ángeles, que quedan huérfanos cuando apenas comenzaran a balbucear el nombre de la madre amada.

Hija política era la finada, de un compañero de la prensa tan apreciado como el señor Carmelo Saavedra, Director del diario local "El Regional", y era a su vez sobrina de aquel infortunado alcalde que tuvo Matanzas, el doctor Angulo Pérez, muerto de manera tan trágica y dolorosa.

El sepelio de la señorita Rita Angulo de Saavedra verificado ayer tarde fué una sentida y elocuente manifestación de duelo.

Para el esposo, para los hijos, y para todos los otros deudos de la joven dama que a tan temprana edad baja a la tumba, van en estas líneas mis expresiones de condolencia.

FIESTAS

Las de la semana.

Un baile ofrece el sábado la progresista sociedad Nuevo Ateneo, para el que llega al Cronista la más amable invitación.

Está también esa noche de baile, el Club de la Playa, y lo está hoy el Liceo que como miércoles ofrece la acostumbrada velada semanal, con la acostumbrada velada semanal, con la proyección de interesantes films.

Algo más en perspectiva.

Un té que organizan las antiguas alumnas del Colegio "La Milagrosa" a las que acaba de obsequiar con su retrato y un elocuente autógrafo, el General Gerardo Machado, el Primer Magistrado de la República.

Enviada fué esa fotografía a la señora Presidenta de dicha Asociación, mi amiga tan distinguida, la esposa del Administrador de la Aduana, Octavio Cruz González, nee Mariana Peralta Buides.

¿Qué más por consignar en este capítulo?

.Las conferencias que anuncia el Liceo de Belaunde y Rosario Sansores. No está aún fijada la fecha para ellas.

OPERADO

Paco Muñoz.

Sometido fué en la tarde de ayer a una delicada intervención quirúrgica por los cirujanos del Hospital Civil, el estimado joven que es hijo del Superintendente Provincial de Instrucción Pública, doctor Armando F. Muñoz.

Operación feliz.

De la que convalece sin complicación alguna y bajo el mejor de los prismas el simpático al apreciable joven.

Enhorabuena.

EN VELASCO

Una gran film hoy.

Proyéctase esta noche en la pantalla de Velasco, la interesante película "La Muchacha de media noche" de la que es protagonista Evelyn Brent y en la tanda elegante de las nueve y cuarto, la soberbia producción "El Río del olvido", por Jack Holt.

Mañana jueves, "Amor tirano", por Rodolfo Valentino, el ídolo caído.

TEMPORADISTAS

Para la Playa y San Miguel.

Aumenta el número de las familias que veranean en Bellamar, la del señor Fierro que ha tomado la casa de la señora Sofía Reyes viuda de Font, en la que se instalarán a fines de esta semana.

Y se dirige a San Miguel de los Baños hoy, para pasar allí los meses de Junio y Julio la elegante dama Amparo Araña de Bolet.

La acompaña su hijo Sugundito.

Ha abandonado en cambio aquel quartier bellamarista, la familia de Lima, que se ha trasladado a Matanzas, yendo a residir a la calle de Bello Lamar.

SOLEMNE TRIDUO

En los Paules.

Comienza el viernes con misa de comunión armonizada con cánticos, exposición del satísimo y rezo del santo rosario.

Los cultos de este día están aplicados a intención de las señoras Ana María Guiteras viuda de Kefferty y Agapita Iturralde de Carballo.

Los del sábado a intención de la familia Urrechaga.

El domingo después de los oficios de la mañana habrá cultos por la tarde a las ocho p. m., siendo la reserva al santísimo con tres ministros.

Cualquier obsequio de flores será agradecido muy mucho por los Reverendos Padres Paules.

CONSUELO CHAVEZ

Delicada de salud.

Ha sido llevada a las incomparables alturas de la Cumbre, donde se respira el aire más puro de toda Cuba, la distinguida señorita que es hermana del compañero tan estimado en el periodismo señor Chávez Ferrety.

Una larga temporada pasará allí Consuelo.

De la que ha de regresar, seguro estoy, restablecida de un todo.

DE VIAJE

La viuda de Dihigo.

Embarcó ayer para Santa Clara donde pasará una temporada la distinguida dama Julia Llanos.

Y ya en ese capítulo de viajeros daré mi bienvenida a Esperancita Rivero, la bellísima señorita que es hermana política del opulento hombre de negocios señor José M. Beguiristain, que regresó de la Habana, después de prolongada ausencia de esta ciudad.

Welcome.

DON BERNARDO JUNCO

Muy grave.

Es así el estado del respetable y distinguido caballero, que no ha mucho vino a residir a Matanzas.

Lo han visto en junta en la noche de ayer, los doctores Ortiz Coffigny, y Guillermo Caballeros, los que han diagnosticado una inmediata operación.

El señor Junco, que es hermano de la gran educadora matancera de ese apellido, pertenece a muy antigua y prestigiosa familia yumurina.

Por su mejoría hago votos.

LA ULTIMA NOTA

Para enviar un beso a quien en esta fecha de hoy, cumple dos años de su llegada al mundo.

Para Elena Trelles Plazaola, la gentil chiquilla, que es sobrina del Cronista y es encanto y es gloria de aquel hogar de la calle 2, en el Vedado, santuario de mis afectos más grandes.

Vayan para Elena mis mejores deseos en estas líneas.

Manolo JARQUIN

¡"EL JARDIN DE CUBA" POR SOLO DIEZ MIL PESOS DE CONTADO!

Así se llama la finca y esa es la cantidad que se necesita urgentemente. El resto de la tasación estricta, rebajando el 10 por ciento, se deja en anualidades de a mil pesos por todo el tiempo necesario de amortización. También se admiten hipoteca, permutas, etc. Véanse detalles:

UNA GRAN FINCA EN VENTA

Venta de la finca "El Jardín", de casi 19 caballerías, según plano técnico, sobre la carretera de Artemisa (a donde está al llegar la Central) a Cayajabos, en el kilómetro 5, con doble guardarraya de palmas a lo largo de todo este lindero, y carretera privada en otro, que se interna más de 2 kilómetros, para facilitar la salida de los frutos o la división en parcelas, contando para las viviendas con todos los materiales de construcción en la misma finca. Cercas de piedra en linderos y cuartones.

Caña, tabaco, piña, etc., crías de cerdos, vacas, carneros, etc., y un Tejar del mejor material de Cuba (por análisis) con producción actual de 10.000 ladrillos rojos diarios a mínimo costo; motor Diessel último modelo, etc., ampliable sin limitación; sobre la carretera y el río, que trae anualmente la arena para la arcilla, produciendo un barro natural inmejorable que va a la cortadora sin necesitar nada previo, de manipulación.

Tres bateyes, con sus pozos, tanques elevados, motores, etc.

Horno de cal continuo.

Arena de río.

Gran casa de vivienda de ladrillos, con todas las comodidades y servicios.

Precio: De tasación, el estricto. Facilidades de pago.

Informes: Dr. Lucilo de la Peña. Cuba 10, altos. Telf. M 9273.

LA CREACION DE UNA IMPRENTA PARA LA SECRETARIA DE ESTADO RESULTA DE UNA NECESIDAD MUY IMPERIOSA

Hallándose el servicio exterior bien atendido actualmente, la mencionada Secretaría ha visto notablemente aumentado su volumen de trabajo y sus boletines tienen unas 100 páginas

NO CONVIENE QUE ASUNTOS SECRETOS SEAN IMPRESOS EN TALLERES DE PARTICULARES

De la colección legislativa solamente se han impreso los volúmenes correspondientes hasta 1917, por lo que en este sentido existe actualmente un atraso de once años

Entre los muchos asuntos que se trataron en el "consejillo", el más importante fué el que respecta a la creación de una Imprenta de uso exclusivo de la Secretaría de Estado, una de las dependencias del Gobierno que más la necesita.

Manifestó el doctor de la Campa que él creía que era una necesidad imperiosa la creación de una imprenta para la Secretaría, ya que las actividades que ésta puede desarrollar en los presentes momentos ofrecerán un mayor volumen de trabajo.

Los cónsules cubanos adscriptos en los distintos países están enviando de una manera continua informes minuciosos, haciendo de sus cargos dedicación absoluta; estando el servicio exterior de la República plausiblemente atendido.

—Hace tiempo—dice el doctor de la Campa—los boletines oficiales de la Secretaría constaban solamente de ocho o nueve páginas a lo sumo; hoy día estos mismos informes constan alrededor de ochenta a cien páginas cada uno. Demostración palpable no solamente de que es más intensa la labor, sino que hay más trabajo que ejecutar.

En este capítulo se está gastando más dinero del que hay consignado para atender a esta actividad de la Cancillería; actividad que es de todo punto imprescindible.

Como todos los martes se celebró en el despacho del Subsecretario de Estado, doctor Miguel Angel de la Campa, una reunión o "consejillo" en la que tomaron parte todos los jefes de Negociados y de Secciones de la Secretaría de Estado.

Todos los funcionarios que rodeaban al doctor de la Campa hicieron uso de la palabra e informaron sobre los asuntos relacionados con cada uno de los departamentos a su cargo, manera esta de estrechar la unión existente entre la jefatura de la Cancillería y los funcionarios adscriptos a la misma.

Los asuntos oficiales y secretos.—Existen asuntos de los clasificados como oficiales y secretos que por pertenecer exclusivamente al conocimiento de la Cancillería no se debe, y no es conveniente en la mayor parte de los casos dar a la publicidad, haciendo uso de las imprentas particulares. El día que la Secretaría posea una imprenta suya se podrán imprimir toda clase de informes por extensos y por secretos que fueran.

—Se puede citar otro caso—, nos dice el Subsecretario—por lo que apremia la creación de ese taller tipográfico: en lo adelante cada departamento y sección de la Secretaría me rendirá un informe semanal que será publicado más tarde en el Boletín mensual.

En lo que respecta a las memorias que periódicamente envían los cónsules ubicados en sus destinos, son bastante las que han llegado a la Cancillería. Esta ha recibido de sus cónsules cuarenta y cinco redacciones de informes y solamente se han podido imprimir doce de las memorias.

Estas no dejan nunca de carecer de verdadero interés, ya que muchos de los asuntos tratados en ellos se refieren a las relaciones de nuestro comercio en el extranjero y principalmente en los asuntos que se refieren a nuestro primer producto: el azúcar de caña.

La colección legislativa.—La colección legislativa, uno de los libros básicos de toda nación, no llega su impresión sino hasta el año de 1917, es decir, que en este sentido hay un atraso de once años. Tan pronto como se cree la imprenta de la Secretaría de Estado, se podrá, en dos o tres años a más tardar, poner al día tan importante cuerpo de leyes y doctrinas del Estado.

Es corto, excesivamente corto el presupuesto consignado para atender a este capítulo tan importante. Solamente se puede disponer de cuatro mil pesos para sufragar todos los gastos relativos a la impresión de los citados documentos.

Encargo de un informe.—El doctor de la Campa, terminado el Consejillo, encargó a tres jefes de negociados de la Secretaría para que estudiaran detenidamente todo lo relativo a la creación de tal imprenta y le presenten lo antes posible un amplio y minucioso informe.

En el caso más que probable que la imprenta de la Secretaría se lleve a su realización se hará cargo seguramente de ella el Negociado de Información y Propaganda.

Muy en breve el Subsecretario de Estado sostendrá una conferencia con el Jefe de la Nación a quien le informará de tan importante asunto.

—Solamente veo,—dice el doctor de la Campa—dos caminos a seguir en este asunto, que nos pueda llevar al éxito: o bien comprar una imprenta como tienen casi todas las Secretarías de Despacho o utilizar los talleres tipográficos del Ejército, mejorando, naturalmente, el material de la misma.

El Secretario interino, despachó. El doctor Francisco María Fernández, Secretario de Sanidad y Beneficencia e interino de Estado, como acostumbra hacer todos los martes, se personó en la Secretaría de Estado donde recibió a algunas visitas y despachó todos los asuntos que tenía pendientes.

Mañana jueves, como de costumbre, el Jefe interino de la Cancillería recibirá al Cuerpo Diplomático acreditado en esta capital.

El señor Rencoret.—El señor Rencoret ex-Encargado de Negocios de Chile en Cuba ciudad donde cuenta con viejas y buenas amistades, estuvo en la Secretaría con el objeto de invitar a almorzar al señor Subsecretario, doctor de la Campa.

El señor Rencoret embarcará dentro de muy breve hacia Europa, donde desempeñará el puesto de Encargado de Negocios de Chile en los países balkánicos.

José de la Luz León.—El señor José de la Luz León, culto periodista y consagrado hombre de letras, que ha desempeñado con gran acierto y pericia el cargo de Cónsul de Cuba en la Coruña, embarca rumbo a la bella ciudad gallega el viernes próximo.

Con ese motivo un grupo de amigos de la colonia gallega en la Habana del distinguido literato le ofrecerán en la noche de hoy, a las diez de la misma, un chocolate con picatostes en los salones de la "Peña Troyana" sito en el edificio de Dragones y Prado.

Los miembros de la "Agrupación Artística Gallega" quienes han sido los iniciadores y organizadores del novedoso homenaje de simpatía al señor León, tratarán por todos los medios de que esta fiesta sencilla y cordial resulte inolvidable para el distinguido funcionario cubano.

La firma del acta final de la Conferencia de Migración.—Hoy por la mañana, si la salud del Presidente de la República lo permite, visitarán la mansión presidencial acompañados del doctor Campa, el doctor Fernando Sánchez de Fuentes y el doctor Ramiro Hernández Portela, Presidente y Secretario respectivamente de la pasada Conferencia de Inmigración y Emigración.

El motivo de la visita tiene por objeto—como ya hemos anunciado en pasados días—que el General Machado firme el Acta Final de la expresada Conferencia que con tan feliz éxito se celebró en esta ciudad.

Firmará el Jefe del Estado en su calidad de Presidente de Honor del Congreso Migratorio; el doctor Sánchez de Fuentes como Presidente efectivo de la misma y el doctor Hernández Portela que actuó como Secretario General de dicha Conferencia.

El señor Augusto Merchan.—El Cónsul de Cuba en la ciudad de Nueva York, señor Augusto Merchán, ha sido designado por la Cancillería para que represente a Cuba en el próximo Congreso de Entomología que se celebrará con gran éxito—dado los preparativos que se hacen—en la Universidad de Cornell, famoso centro docente de los Estados Unidos.

Dicho Congreso se llevará a cabo en el entrante mes de Junio.

Será firmado mañana el tratado con Alemania.—Mañana jueves, en el Despacho del Secretario interino de Estado, doctor Francisco María Fernández, será firmado el Tratado de Bultos Postales con Alemania.

Rubricarán el documento citado el doctor Fernández y el Ministro de Alemania en Cuba, Excmo, señor Carl Zitelmann.

El acto se efectuará a las diez de la mañana.

Solicitud de pasaportes y de cartas de ciudadanía hechas a la Secretaría de Estado.—Nos fué facilitado por el doctor Hevia, Jefe del Departamento de Ciudadanía y Migración, los nombres de las personas cuyos pasaportes han sido visados, así como también las solicitudes de cartas de Ciudadanía y as solicitudes de pasaportes.

Pasaportes visados.—Manuel Cándido Negreira y Catasús; Juan Bautista Imperatori y Carballo; Juan Francisco de la Torre y Guzmán, Francisco Vallejo y Reyes, María Vallejo y Montes, Cecilia Heymann y Femes, viuda de Recio Loynaz; Blanca Luisa Díaz y Bárcena y María Esperanza Vázquez y Sotí.

Solicitudes de cartas de ciudadanía.—Rodolfo García y González de Mendoza; Rafael Mas Portuondo, Tecla Plonchet, Isabel Chaurero Torres, José González e Izquierdo, Servando C. Cenvantes, Francisco Fonte la García, Gilberto Colina, Gregorio Colina Porro, Manuel G. Cárdenas, Tomás Rivero Cruz, Manuel Gil Lugo, Rober o Iglesias Cartaya, Luis Soria Gotanegra, Ernesto Roces Jaillet, Pedro Díaz Carballosa, Santiago Arava Amorín, Juan Hermosa Rojas, Concepción Caballeiro, Matías Padrón Medina, Alipio Enrique Scull y Julio Alvarez Alvarez.

Solicitudes de pasaportes.—Clara Rodríguez Eduarte, Aurelio Maruri, Juan Jordan Arias, Francisco Jordí Fort, Alfredo Rodríguez León, Luis Montero Mulener, Pompilio Montero Mulener, Lucas Martínez Herschek, Adolfina Solis Gelats, José Larrauri Corcobau, Francisco Jova, Manuel Munguia Santos; Ramón Mazorredo Machado, Joaquín Carbonell Prats, Jorge Carbonell, Jorge Hernández Trelles, Fernando Fernández Gómez, Armando González Ruiz, Arturo Ojeda, Raul Pis Valdés, Andrés Pillo Benet, Victoria Herbello Beltrán, Fernando Páramo Nicolás y Marina Nicolás Marcos.

DE PINAR DEL RIO

EL HOMENAJE AL GENERAL ALEMAN EN PINAR DEL RIO

Ponche en el Ayuntamiento, recepción en "La Unión" y un banquete en "La Avellaneda"

CONSOLACION DEL SUR, Junio 12. — DIARIO, Habana. — Reunióse hoy la Comisión organizadora del homenaje que el próximo domingo 17 se tributará al General Alemán, acordando, entre otros festejos, un ponche en el Ayuntamiento, una recepción en la Sociedad "La Unión", visita a los edificios escolares y un banquete que será servido en el Teatro La Avellaneda.

Dicha Comisión integrada por el Alcalde Municipal, Presidente y Secretario de la Junta de Educación y el Secretario de la Alcaldía, vienen actuando para que dicho homenaje resulte exacto exponente de la admiración que se profesa al ilustre señor Secretario de Instrucción Pública.—**Menéndez**, Corresponsal.

M.E.C.D. 2016

Hágase Vd. dueño de esta sorprendente Ortofónica Portátil

Victrolas Ortofónicas a Plazos

$10 de contado y $5 mensuales

La Ortofónica Portátil es la última creación de la Victor. De intensa potencia y clara emisión tonal es el instrumento ideal por lo cómodo de su transporte, para gozar de la música y del baile donde quiera que usted desee. Su construcción de gran solidez va unida a un acabado lujoso, digno de los demás instrumentos Victor.

de venta en:

Bernardo Barrié . . . . . O'Reilly 57. Teléfono A-3262.
El Palacio de Cristal . . . . . Neptano y Campanario. Teléfono A-0315.
Viuda de Carreras y Cía. . . . . Prado, 115. Teléfono A-3462.
La Casa de la Música . . . . . Belascoaín, 22. Teléfono U-5458.
Universal Music & Commercial Co. . San Rafael 1, Teléfono A-2930.
Compañía Cubana de Fonógrafos . . . O'Reilly, 89. Teléfono A-3128.

Distribuidores para Cuba: Viuda de Humara y Lastra, S. en C.

Muralla 83 y 85 - Teléfonos A-3498 y M-9093

El catálogo de discos Victor y el Cancionero Victor número 2 se regalan por todos los comerciantes del giro. Pídalos.

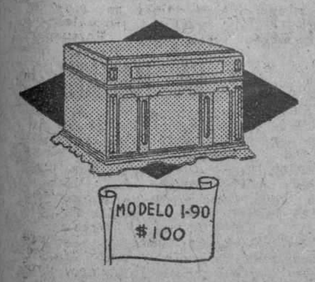

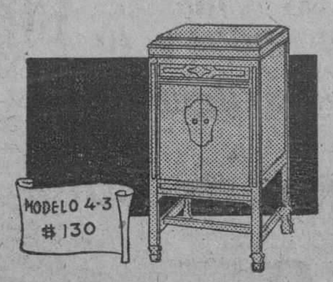

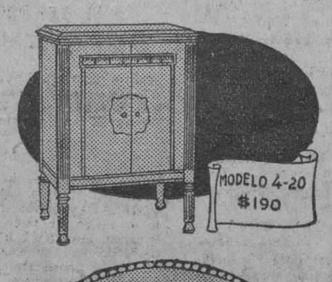

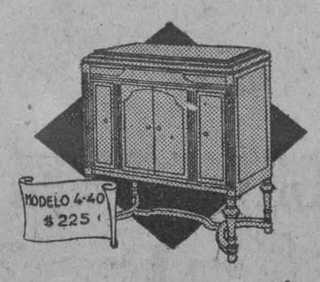

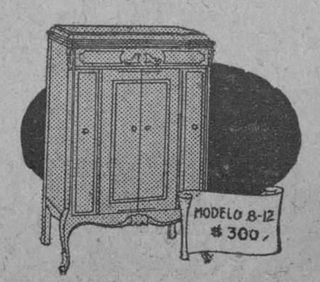

M.E.C.D. 2016

RECEPCION POR EL 20 DE MAYO OFRECE CESPEDES

El ministro de Cuba y su distinguida esposa festejaron la fecha patria, en París

PARIS, mayo. (Carta cablegráfica). — En su preciosa residencia de Passy, nuestro estimado ministro y su bella esposa la señora de Céspedes han ofrecido con ocasión de la Fiesta de la Patria una elegante recepción, que ha sido una de las fiestas más celebradas en esta temporada primaveral de las elegancias parisienses.

Entre la selecta concurrencia hemos visto al embajador de Italia y la condesa de Manzoni—una bella y elegante cubana, gala del cuerpo diplomático residente en París—el embajador de la Argentina y su esposa; el ministro de Bolivia; el señor Patiño, el hombre más rico de América; el ministro de Colombia. Esthonia, Bulgaria, con sus esposas. El marqués de Peralta doyen del cuerpo diplomático; ministro de Costa Rica, el doctor Gustavo Guerrero, el ministro del Uruguay, señor Guani; el ministro de Portugal, el señor Goyeneche, secretario de la Embajada de España; los ministros de Haití, Lithuania, Panamá y Persia con sus esposas; el conde de Maleville, representante del príncipe de Mónaco; el príncipe y la princesa de Charoon de Siam; el insustituíble ministro de Liberia; el señor de Lehmann y su esposa; el príncipe Domingo de Radziwill, esposo de la que fué Dolores Agramonte, el príncipe y princesa de Broglie; las princesas de Montenevosos y Mesagne de Estrañére; el doctor Francisco Domínguez Roldán; el señor Carré, del Protocolo, con su esposa; el general Lasson y su señora; la señora Hostas de Flores y la esposa, elegantísima, de Manuel Bueno; las señoras de Battemberg y de Dreyfuss; Francisco Alvarez y su elegante esposa; el general Raybaud, la baronesa de Waleffe y el señor Maurice de Waleffe, secretario general de la Prensa Latina; el señor Richard y su bella esposa Jacqueline René Richard; la condesa de Gibacoa; la duquesa Nelzi d' Eril; los señores Cagiga; el conde y condesa de Boisrouvary; el doctor Guglielminetti y su esposa; el príncipe Hussein Khan; la condesa de Recopé y baronesa de Surcouf; la marquesa de la Forre y toda la colonia cubana de París, junto con los funcionarios de la Legación y del Consulado General cuyo frente está actualmente el simpático clubman Francisco Clauzo.

Reinó la alegría en la suntuosa morada de los señores de Céspedes, que han atendido a sus huéspedes con el perfecto "savoir faire" que les caracteriza.

Relación de los Alumnos Que Deberán Examinarse Hoy en el Instituto Provincial

Ingreso a la Segunda Enseñanza.—Relación de los alumnos que deberán presentarse para ser examinados de ingreso el día 14 de junio de 1928 a las 8 a. m. en el aula número 8

Jova Rodríguez Luisa; Fernández Almaber María; Carbajal Angela; Jardon Leonor; Moya Roberto de; González Alberto; Metzger William; Carbonell Julia; Díaz Gómez Francisco; Dorta Antonio; Goyriena Gerado; Pérez Otero Mario; Pérez Pintó Mercedes; Tasis Celia; Tambrane Mario; Teurbe-Tolón Jorge; Tejeiro Ramón; Trujillo Manuel; Talles Enrique; Tamargo Margarita; Uriarte José; Vila Alberto; Valdés Rivas Armando; Valle Pineda Francisco; Vistuer José; Varona Carlos; Valdés Zenea María; Valladares Esteban; Valdés Romero Luis; Vargas Luis; Vigil Darío; Valdés Núñez Armando; Valdés Rdguez. Elpidio; Vargas Eugenio; Valdés Posada Leonides; Vidal Mena Pura; Valdés Andrés; Valdés Anciano Roberto; Vaca Saturnino; Vélez Elda; Varona Joaquín; Williams Zacarías; Yáñez José; Zarraluqui Luis; Sánchez Valdés Amparo; Forcadell Rosa; Jova Rdguez. Blanca; Kleinn Esther; Esquerré Margarita; Lazo Aurora; Cardo José; Trellez Cástulo; Trueba Africa; González Reyes Rosa; Armas Godofredo; Sánchez Pérez José; Fernández Rosaura; Trigueros Serafín; Trujillo Elena; Triana Martín; Torres Manuel; Toyos Florentina; Trujillo Armando; Uz Javier de la; Valdés Alvarez José; Vidal Lucio; Valdés Paredes Eduardo; Valdés Quintana José; Valle Arsenio del; Valiño José; Vázquez Dagoberto; Vadía Salvador; Varona María T.; Vargas Pedro; Vidal Ofelia; Vidal Carlos; Vega Díaz Gloria; Escalera Francisco; Viera Mario; Villoch Pedro; Valle Oliva Felipe; Vidal Armando; Vázquez Beatriz; Vidal Fermín; Wuppermann María; Zamora Teodoro; Zogby Miguel; Ocejo Oliva Juan; Quintero Ferriol Luis.

Enseñanza Libre.—Relación de los alumnos de enseñanza libre que se examinarán de Geografía Universal hoy, día 13, a las 7.30 en el aula 2

Almeida Quevedo Pedro; Alfonso de la Torre Emilio; Alejo Piedra Juan; Arrastía Bedoya Pedro; Arango Márquez Rafael; Armendi Quirós Carlos; Alonso Zamora Luis; Anrrich Fdez. Blanco Rafael; Arrauz Fernández Juan F.; Astol Mena Juan; Arbó Pons Jaime; Artalejo Fernández Arturo; Alburquerque Leal Héctor; Almeida Vieites Roberto; Armendi Quirós Juan; Arias Lanzardo Manuel; Agamenón Grillo Silvio; Benítez González Ignacio; Barreiro Blanco Antonio; Balsinde Peñalver Ignacio; Bequer Napoleón; Barros Méndez Guillermo; Berrayarza Terry Rafael; Cacho Rojas Rodolfo; Castellanos Martínez Luis M.; Corral Pérez Miguel (Corral); Castellanos Morales Humberto; Corominas García Eduardo; Castillo Fernández Carlos; Cabrera Pérez Eduardo; Cobas Castelo Manuel; Carvajal Olivares Segundo; Cabrera Ortega Raúl; Castro Montejo Rafael; Díaz Delgado Cristóbal; Díaz Díaz Francisco; Diego Hernández René; Dones Rivero Luis; Escasena Alpizar Ricardo; Elgarresta Molaguero Eduardo; Fernández de Castro Orlando; Fernández H. Gato José C.; Figueredo Miranda Fernando; Fernández Díaz Leopoldo; Fernández Blanco Cadaval José A.; Fuentes Díaz Reinaldo; Gallo Querol Carlos; García Ruíz Juan R.; González Spengle Fabián; García Gutiérrez Roberto; González Cuzán Emilio; González Vasallo Orlando; Guerra Caro Antonio; González Solar Manuel; Goizueta Díaz Félix; Galcerán Pedro; Hernández Hernández Mario F.; Hernández Menéndez Francisco; Hernández Corujo Roberto; Herranz Santos Vicente; Herrera Alonso Sebastián; James Herrera José; Lago Peña Mario; La Villa Navarro René; Laza Broch José M.; La Nuez Roque F. D.; González López Julián.

Enseñanza Libre.—Relación de los alumnos que se examinarán de Geografía Universal hoy, día 13, a las 7.30 en el aula 2

Lagar Luis E.; Loys Bacallao José; Leyte Vidal José; Manzini Mario; Masey Miguel; Montero José L.; Martinó Carlos; Morales Raúl; Marcelino Luis; Montalvo Carlos; Martínez J. Enrique; Molina José; Martí Miguel Angel; Martín Elio; Medina José; Milián Adolfo; Morales Rolando; Martínez Mario; Montiel Esteban; Monzón Sánchez Julio; Murnais Eliseo; Núñez García Mario; Olin Félix; Odio Odio Benjamín; Ortega Magadan Jesús; Piñeiro René; Ponzoa Carlos; Pérez Carballosa Serafín; Pedroso Ramiro; Pego Puig Lorenzo; Palomino Silvio; Prado Wilfredo; Peón Claudio; Provedo Vicente; Sentí Vicente; Porrero José M.; Torricella Rafael; Torrada René; Quesada Lorenzo; Ramos León Antonio; Rebollar Miguel; Remedios Zoilo; Ramírez Agracol; Rosa Pedro de la ; Rubí Rafael; Ramos Rodríguez Juan; Ruíz Trelles Raúl; Rivacoba Miguel; Reyes Agustín A.; Reig Bautista José.

Enseñanza Libre.—Relación de los alumnos que se examinarán de Geografía Universal hoy día 13, a las 7.30 en el aula 3

Rovirosa Evelio; Suárez Santos Antonio; Sacerio Coro Miguel A.; Segoviano González Luis; Suárez José Alfredo; Sotolongo Izquierdo Lucas; Suan Cedeño Francisco; Siero Pérez Raúl; Sanjurjo Alvarez Luis; Sánchez García Luis; Suárez Santos Matías; Saavedra Pérez Sergio; Sierra Castillo Joaquín; Solano Moyuelo Angel; San Martín Odria Angel; Sagredo Acebal Oscar; Torres López Francisco; Travieso Pérez Lucio; Tarafa Govín Antonio; Torres Roig Manuel; Torreira Allo Adolfo; Ubeda Martínez Ubaldo; Vidal Someillán Oscar; Viera Machado Homero; Viza Arlot Claudio; Valle Gorgoll José A.; Valdés Alvarez Ildefonso; Vadía Mena René; Xiqués Morejón Rafael; Zepeda Peredo Eustasio; Zurbano Anaya Rita; Zayas Bazán Murillo Mario.

Enseñanza Libre.—Relación de los alumnos que se examinarán de Geografía Universal hoy día 13, a las 7.30 en el aula 4

Abate Daga Negro Irma; Ayala González Carmen; Aguirre Carrera Mirta; Alonso López María del C.; Antiga Loredo Angela; Alvarez Turelo Josefa; Arroyo González Annita; Alvarez Arcos Elena; Acosta Arteaga María; Bernal Rodríguez María de los A.; Brizuela Hernández María; Boscowitz Thelma; Burset Galliano Silvina; Escalante Inés del C.; Campo Felipe Rosa M.; Campo Felipe Raquel; Crucet Duarte Carmelina; Deben Carrera Delia; Estevanez Fernández María T.; Fernández Pérez Lillian; Fernández García Adolfina; Fernández Febles Delia; González Prende Elisa; González Zoila E.; García Triana Rosa; Gómez Toro Calás María M.; Gamboa Meruelo Clara; González Jiménez Cándida; González Santos Violeta, González Vidal Esther F.; Galofre Rodríguez Sara; Hernández Hernández Ramona; Hoed de Beche María T.; Howell Rivero Emma; Isart Josefina; Junco Oliva María de la C.; León Rivera Segunda; López González Nilda.

Enseñanza Libre.—Relación de los alumnos que se examinarán de Geografía Universal hoy día 13, a las 7.30 en el aula 5

Monteagudo Carolina M.; Monteagudo Luz; Milanés Rodríguez María; Mendoza Porro María Luisa; Menocal Rivero María J.; Menocal Rivero María M.; Magriñat Valdés Lidia; Muñoz Terry Petra; Nodarse Folgeira Delia; Núñez Lastra Hena; Nasser Castellanos Flora; Ochoa González Moraima; Otero Bello Isabel; Pascual Canosa Helia; Pons Monllor María; Pujol Méndez Marta; Pujals Mederos Elena; Pérez Chambless Helen; Pérez del Cañal Carmen; Peñeñori Juana J.; Pérez Díaz Guadalupe; Pérez Carrillo Isabel; Perea Delgado María; Piñera Arena Consuelo; Rodríguez Tejera Ana; Rodríguez Guzmán María R.; Rodríguez Avalos Carmen; Recio Infante María Nela; Sánchez L. Callejas Mercedes; Sindra Navarrete Gabriela; San Román Pardo Josefa; Santaella Rodríguez Sara; Suárez Moré María T.; Supervielle Hilda; Torres de Navarra María J.; Villarreal Rodríguez Wenceslaa; Verna Peñes Esther; Zayas Bazán Murillo Laura.

Enseñanza Libre.—Relación de los alumnos que se examinarán de Algebra hoy día 13, a las 7.30 en el aula 1

Arrastía Bedoya Pedro; Alvarez Oseta Agustín; Alfonso Ruíz Miguel; Aquino González Carlos M.; Abrisqueta Chappottin Justo; Artalejo Fernández Arturo; Arias Cárdenas Antonio; Antón Lozano Eusebio; Angulo Martínez Juan; Azcuy Corrales Silvio; Alvaré Castro Manuel; Amores Jiménez Urbano; Averhoff Grau Mario; Abbadie Morejón Rafael; Betancourt Rivas Jorge; Baez Carta Aristides; Barreiro Blanco Antonio; Bejar Bally Moisés; Bernal Bernal Pedro; Bacallao Camejo Eloy; Basanta Carrasco José; Brito Vega Pedro P.; Beloserkowski Máximo; Castellanos Martínez Luis M.; Castillo Ruíz Conrado del; Castro Ansa Gerardo; Cid Pérez José; Cabezas Abraham Jacobo; Cambián Martínez Rodolfo; Casariego Pérez Antonio; Cuadra Recalde Eugenio; Calvo Viera Felipe; Castro Pampín Agustín; Castell Andino Roberto; Caballé Maas Carlos; Díaz Díaz Francisco; Diez Anderez Darío; Domínguez Alvarez Braulio; Dijón Reguera Benigno; Domínguez Triana Luis; Domínguez Espinola Joaquín; Díaz de la Rocha Antonio; Espinola Marín Camilo; Estévez Arrizabalaga Fernando; Espinosa Alvarez Joaquín; Evora Gutiérrez Luis; Estrada Redondo Miguel; Fernández Santurio Andrés; Freixas Reyes Enrique; Franco Carnesolta Joaquín; Fernández Maresma Arturo; Flores Ramírez José A.; Fernández Eiriz Manuel; García Huerta Faustino; García García Antonio; García Ruíz Juan R.; García Rodríguez José; González Rodríguez Alfredo; Gil Agüero Eduardo; González Sabas; Guerra Armas Gonzalo; Gamboa Meruelos Fausto; Gallo Azcuy Julián H.; González Galbán Eliseo; Guenche Mora Mario; González González Antonio; García Ruíz Pedro; Ferrera Rodríguez Tomás.

Enseñanza Libre.—Relación de los alumnos que se examinarán de Algebra hoy día 13, a la 1.30 en el aula 2

Granados Mateo Celestino; García Yanes Pedro; García Zertucha Alán; González Reyes Melanio; García Yanes Eduardo; Hernández González José M.; Hernández de la Barca Heriberto; Hernández Bienvenido G.; Hernández Riera Timoteo; Hernández Suárez Hermenegildo; Hernández José L. César; Hidalgo Gato Díaz José A.; Hernández Cárdenas Hernán; Herrera Lugo Julio; Jaime González Oscar; Juara Beci José M.; Jiménez Ramírez Antonio; James Herrera José; Landaverde Policarpo; Linares Lemus Raúl; López de Villavicencio Raúl; López Nuevo Silvio; López Toca Rubén; Lagar Luis E.; Morín Barroso Guillermo; Martinó Pérez Enrique; Mendoza Vila Juan; Morín Barroso Néstor; Miyares H. Gato Bernardo; Madán Sainz Julio; Martínez Piñera Víctor; Martí Irio José A.; Marchena Salas Víctor de; Martínez Vargas Raúl; Martínez Pedro Luis; Molina Suárez José A.; Martín Guadarrama Elio; Mora Lameli Salvador; Mediavilla David; Morales Rojas Juan; Morales Puig Rolando; Más Portuondo Bartolomé; Martínez Santaella Miguel A.; Mestre Badell Gustavo; Morales Sosa Carlos; Mendoza Hinojosa Bonifacio; Martín Mazzutie Ricardo; Martínez Gil Emilio; Marrerdo Díaz Alberto; Nolasco García Pedro; Olín Casanova Félix; Otero Anguita Luis; Ortea Piñón Fermín; Oveja Oveja Marcelino; Ortega Castellanos Francisco; Ortíz Barrena Ernesto; Oliva Emilio; Pando Machado Eliseo; Petisco Rodríguez Manuel; Ponzoa Carulla Carlos.

Enseñanza Libre.—Relación de los alumnos que se examinarán de Algebra hoy día 13, a la 1.30 en el aula 3.

Plasencia Maydagan Raimundo; Planos Agüero Emilio; Peón García Claudio; Pegudo López Rafael; Palmar Atanasio; Pazos Valdés Manuel; Primelles Henes Raúl; Pérez Castillo Rubén; Partagás Acosta Oscar; Pego Barranco M. Francisco; Pí Muñoz Humberto; Portela Marceaus Carlos; Perkins Roberto; Rebollar Gutiérrez Miguel; Ramírez Almeida Eradio; Ramírez de Estenoz José F.; Rodríguez Pérez Manuel M.; Rodríguez Infanzón Fernando; Rodríguez Fernández Homero; Roque Lassalé Evelio; Robreño Deupy Eduardo; Rovirosa Evelio; Romero Fuentes Luis; Rodríguez Díaz Lino; Sotolongo Guerra Ignacio; Suárez Santos Matías; Sánchez Goitizolo Daniel; Saavedra Pérez Adalberto; Saavedra Pérez Sergio; Suárez Bustamante Roberto; Suárez Castillo Antonio; Travieso Pérez Bernardino; Toll de Hoyos Dagoberto; Trujillo Florido Ambrosio; Urrutia Isla Oscar; Vidal Mena Filiberto; Vázquez Yero Orestes; Vázquez Díaz José R.; Valdés Pérez Hugo; Valdés Brismat Salvador; Vasallo Valdés Antonio; Valenzuela Soria José; Valls Rodríguez Francisco; Valls Rodríguez Rubén; Villazón Rodríguez Carlos M.; Zayas Muñoz Fernando.

Enseñanza Libre.—Relación de los alumnos que se examinarán de Algebra hoy día 13, a la 1.30 en el aula 4.

Allison Robles Zoila; Alvaré Cañedo Teresa; Alvaré Cañedo Aida; Bernal Rodríguez Herminia; Boza Pérez Dominga; Cappé Peláez Hilda; Casaus Morán Serafina; Calderín Lasaga Rosa; Carricaburu María J. Adelina; Estevanez Fernández María; Ferrer López Bertha; Faiña Aneiro Angela; Ferrer Cabrera Caridad; Fernández Villanueva Luz; Fonseca González Elsa; Fernández González María del C.; Fernández Batista Blanca; González Prende Elisa; González Jiménez Cándida; González Santos Rosa; González Mesa Ondina; Hernández Rodríguez Onelia; Hernández Valdés Graciella; Herrera Mora Sofía; Hernández Valdés Herédea; Iglesias Lorenzo Carmela; Lebredo Sánchez Margarita; Martínez Rodríguez María de los A.; Muñoz Jorrín Asunción; Morales Cárdenas Celia R.; Pulido Morales Gilda; Pereda de Aguilar Rosa; Piélago Morro María M.; Quiñones Tamayo Josefa; Quesada Méndez Julia R.; Quintana Valdés Caridad; Quintana Creseria; Rodríguez Capote Ildefonsa; Rodríguez Martí Josefina; Rodríguez Carreras Onelia; Rabanal Fornaris Concepción; Sierra Pedroso Inés María; Sánchez Solano Nery; Trujillo Fernández María; Torres Rodríguez Mercedes; Téllez Campos Luisa M.; Torres Ordext Clara de la; Valle González Margarita.

SE DISPONE QUE LAS ESTACIONES RADIOGRAFICAS MILITARES OIGAN AL AVION QUE IRA A NICARAGUA

El Gabinete de Identificación Militar será desde ahora un Negociado de la Sección de Personal y Ordenes, del Estado Mayor.—Condecoraciones y distintivos.—Varias notas

Un aeroplano naval.—Se ha comunicado a todos los Distritos que entre el 15 y el 17 del actual un aeroplano naval de los Estados Unidos debidamente autorizado irá desde Washington a Managua, Nicaragua, Este avión cuyas letras de llamada son N I R B, utiliza ciclos de 500 hilos para oir por radio y trabajar. Se ha dispuesto que todas las estaciones Radio-Telegráficas militares oigan las llamadas de este aeroplano durante su vuelo.

El Negociado de Dactiloscopia.—Se ha dispuesto por Decreto presidencial que quede sin efecto el Decreto que hizo depender el Gabinete de Identificación Militar de la Secretaría de la Guerra y Marina. Ahora será un Negociado de la Sección de Personal y Ordenes, del Estado Mayor, y tendrá a su cargo lo relacionado con la Identificación de Oficiales, Alistados y Empleados Civiles del Ejército y que el Estado Mayor de la Marina de Guerra Nacional organice en el mismo sentido su Gabinete para el personal de las Fuerzas de la Marina de Guerra Nacional.

Computo de tiempo.—Se le reconoce como doble el tiempo de la campañas 1906 y 1912 a los efectos de antigüedad y pago al Soldado Alfredo Falcón Milián, de la Guardia Rural.

Comisión.—Se nombra una comisión compuesta por el Comandante Celestino Forns, Capitanes Serafín Santamaría y Joaquín Pérez para que informe sobre el Inhalador Rodríguez-Cáceres ideado por el capitán Veterinario Armando Rodríguez Cáceres.

Condecoraciones y distintivos.—Al coronel médico Horacio Ferrer y Díaz la medalla de Mérito Militar de segunda clase con distintivo azul; a los capitanes José Manzano Hernández y Diego A. Suárez de tercera clase con distintivo azul turquí; al Sargento Rafael Ramón Durán y Cabo Laureano Fresneda y Fresneda de cuarta clase con distintivo azul. Por quinquenios de servicio con conducta inmaculada, con "seis estrellas" al Brigadier José Semidey y Rodríguez M. M. y Comandante Rogelio Jiménez Fusté M. M., "con cinco estrellas", al Primer Teniente Justo González Pérez, M. M. y al capitán Luis W. Schweyer, M. M., con "cuatro estrellas", al Primer Teniente Alfonso Rodríguez Hernández y Oficial Supernumerario Rafael Suárez, M. M. con "dos estrellas", al Capitán Veterinario Armando I. Rodríguez-Cáceres y Martínez, M. M., con "una estrella", a los segundos tenientes Francisco J. Zayas-Bazán y Guerrero y Feliciano Maderne y Delgado.

Autorización.—Al Primer Teniente retirado Baltasar Weiss y Gramatges para pasar un año en el extranjero.

Fallecimiento.—En Orden General el Estado Mayor ha expuesto con pena que ha fallecido el Primer teniente retirado José M. Ferro y Padrón en la ciudad de Pinar del Río.

Nuevo Oficial Médico.—Hoy estuvo en el Estado Mayor a recibir órdenes el doctor Domingo E. García y Trespalacios, nombrado Teniente Médico por Decreto 894 para cubrir la baja causada con motivo de haberse corrido el escalafón en varios ascensos otorgados al Teniente Coronel Céspedes, Comandante Fernández Pelaez y Capitán Alvarez Tavío, después de retiro del coronel Ferrer.

A-3333
A-1014

Con nuestro servicio de Mensajeros en bicicleta, nuestros clientes pueden insertar sus ANUNCIOS CLASIFICADOS sin tener necesidad de venir hasta nuestra oficina.

Llame a cualquiera de los números arriba indicados y será atendido rápida y eficazmente.

TRACTORES

CATERPILLAR
REG. U.S. PAT. OFF.

EL "VEINTE" 20 Cs DE FUERZA EN EL TIRO

LA ULTIMA ADICION EN LA FAMOSA LINEA DE TRACTORES

CATERPILLAR

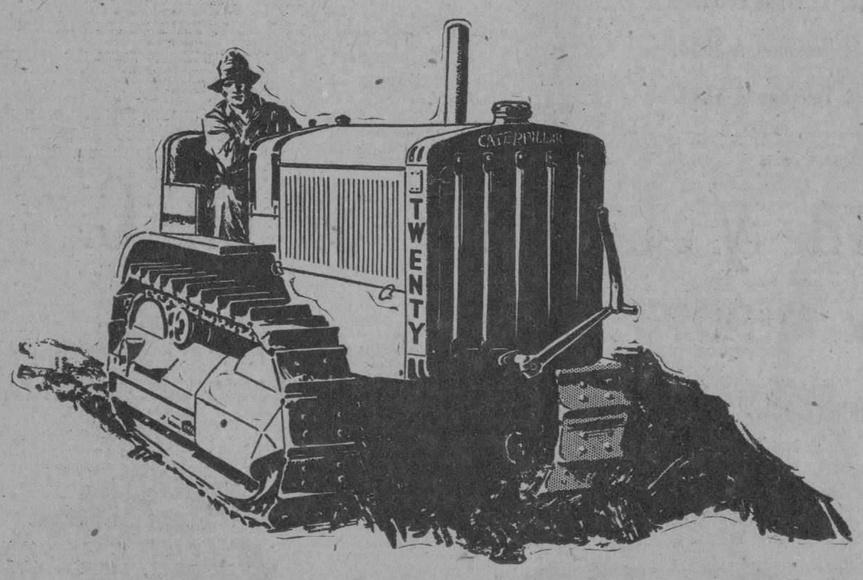

Un resumen de las últimas aplicaciones de los principios de ingeniería, por ingenieros mecánicos de muchos años de experiencia en la construcción de tractores de esteras-El "Veinte" ha sido aceptado en la práctica como el de las dimensiones más necesarias en la clase de Caterpillars y su creación es resultado directo de su necesidad. Es lo suficientemente largo y lo bastante poderoso para los trabajos pesados y lo pequeño que se requiere para labores ligeras.

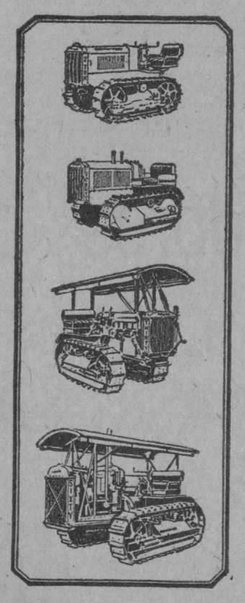

2 TONELADAS
1975.00
"VEINTE"
2.578.00
TREINTA
3.141.00
SESENTA
5.475.00
PRECIOS NETOS
EN LA HABANA

DISTRIBUIDORES EXCLUSIVOS PARA LA REPUBLICA DE CUBA

TEL. M-6950 — J. Z. HORTER Co. — Cor. Apartado 693

7 PI Y MARGALL (Antes "Obispo") 7
HABANA

M.E.C.D. 2016

LAS RIQUEZAS REUNIDAS DURANTE DOS SIGLOS DE PROSPERA VIDA EN LA BIBLIOTECA NACIONAL ESPAÑOLA

Creada por Felipe V, fué inaugurada en el año 1712 en un pasadizo del Alcázar con ocho mil volúmenes y hoy es muy superior, en calidad y cantidad a las demás existentes

MADRID, junio de 1928.—(United Press).—De un buen artículo escrito por el erudito Francisco Caravaca, pretendemos entresacar notas curiosísimas e interesantes aecrca de las riquezas que contiene el palacio de la Biblioteca Nacional, muy superior a las restantes valiosas bibliotecas que posee España, incluyendo la de la Academia de Jurisprudencia, la del Centro de Estudios Históricos, la Municipal, la de la Academia de la Historia, etc., no sólo en la considerable cantidad de volúmenes, sino también en la extraordinaria riqueza de algunos de sus códices, manuscritos e incunables. La Biblioteca Nacional de Madrid tiene pues un verdadero tesoro en volúmenes ne cantidad y calidad.

MAS DE DOS SIGLOS DE VIDA

Fue creada por el Rey Felipe V, inaugurándose en marzo en 1712 en un pasadizo del Alcázar con el reducido número de 8,000 volúmenes y se la denominó Real Librería, siendo su primer director el conocido P. Robinett. Allí permaneció hasta principios del siglo XIX que p.or mandato de José Bonaparte, fue trasladada al convento de la Trinidad, y más tarde, pasada la dominación francesa, se llevó al Ministerio de Marina, y por último al palacio que actualmente ocupa en los comienzos del magnífico Paseo de la Castellana.

La Biblioteca Nacional ha ido nutriéndose más que por la disposición que ordenaba la entrega de un ejemplar de cuantos libros se imprimieran en España, por legados, donativos y adquisiciones. Veamos, someramente, como ha sido formada la Biblioteca.

Sesenta mil volúmenes pertenecieron a los conventos suprimidos en la provincia de Madrid; 312 obras, ediciones incunables muchas de ellas, que existían en Avila; 137 legajos de expedientes de censura, de libros que se conservaban en el Archivo de Simancas; 60 volúmenes manuscritos conteniendo trabajos y estudios de la niñez de Felipe V; 1200 grabados y 238 códices de la Caleografía Nacional. Donación del cuaquero Don Luis de Usoz del Río, en 1873.

LA INCORPORACION DE VOLUMENES

Sucesivamente, se le fueron incorporando los volúmenes de la biblioteca que en Roma formó el cardenal Arquinto; la biblioteca de D. Juan Nicolás Bohl de Faber y parte de la de D. Benito Maestre, compuesta de novelas de antiguos escritores españoles; 3,700 vloúmenes de D. Agustín Durán; 8000 volúmenes de la biblioteca mejicana, de D. Carlos José Mejías; la biblioteca de estampas, de D. Valentín Corderera, con 70,000 volúmenes, entre dibujos y grabados; la biblioteca que D. Antonio López de Córdoba reunió en Constantinopla, de obras turcas, arábigas y armenias; 1965 obras que pertenecieron a la librería balear de D. Miguel Fernández Capdebou; 24,000 artículos fotográficos de D. Manuel Castellanos; 2,500 volúmenos de obras españolas y 21,000 estampas de D. Cayetano A. de la Barrera; 9,671 libros y folletos de D. Serafín Estebanés Calderón, y la biblioteca del marqués de la Romana, de gran cantidad de obras selectas de todo género y curiosos manuscritos.

El núcleo más importante de obras impresas que posee la Biblioteca Nacional se halla almacenado en una colosal estantería de hierro de siete pisos, a los que se asciende en ascensor, y en cada uno de los cuales pueden colocarse más de 100,000 volúmenes. El número de libros colocados en esta gigantesca estantería es el siguiente:

Piso 1o.	85.925
„ 2o.	73.131
„ 3o.	74.302
„ 4o.	42.850
„ 5o.	47.591
„ 6o.	39.604
„ 7o.	47.856

Lo que supone un total de 411,259 volúmenes.

LOS SALONES DE LA BIBLIOTECA

En diversos departamentos están repartidos los siguientes volúmenes: Salón de lecturas; libros de uso poco frecuente, 1,109.

Sala de despacho al público; libros de frecuente uso, 5,882.

En la sala destinada a obras teatrales hay 29,626 vlúmenes.

La biblioteca hispanoamericana la constituye 7,100 volúmenes.

La biblioteca de ultramar la forman 17,873 volúmenes que volvieron a España después de la pérdida de las colonias.

La sala cervantina, lujosamente decorada, conserva 1,800 obras de Cervantes, entre ellas 600 ediciones del "Quijote", algunas de gran mérito artístico y bibliográfico.

La biblioteca del filántropo cuaquero D. Luis Usoz del Río, consta de 11,582 volúmenes.

La sala de libros raros, consta de un total de 25,000 volúmenes.

La sala de incunables contiene 2,337 volúmenes, perfectamente acondicionados en artísticos y valiosos armarios, que pertenecieron al Príncipe de la Paz.

En la Sala de Bellas Artes hay 8,935 volúmenes.

En la de música, 2,949 obras.

Puede calcularse, en fin, en más de medio millón el número de volúmenes que contiene la Biblioteca Nacional.

E interesantísima la sección de manuscritos, que comprende más de 20,000 volúmenes, que representa un valor incalculable. En ella aparece, perfectamente colocados en vitrinas, una verdadera Historia del Libro que va desde los tiempos de los rollos de pergamino y las escrituras sobre tablillas enceradas hasta los suntuosos volúmenes de los siglos XV y XVI.

La sección "raros" es también abundante como notable y de extraordinaria riqueza, ya por ser "únicos" muchos volúmenes, como por el ornato de sus encuadernaciones.

EN UN ACCIDENTE OCURRIDO A UNA GUAGUA, FRENTE A LA FINCA "LARREA" SE LESIONARON CUATRO PERSONAS

Ocurrió el suceso por haber patinado la guagua a causa de estar mojada la carretera de la Habana a Rancho Boyeros, yéndose contra los árboles.—Un joven trató de matarse

Anoche en los momentos que transitaba por la carretera que conduce de la Habana a Rancho Boyeros la guagua de la Empresa La Aliada, número 12, que guiaba el chauffeur Inocencio Arce Rodríguez, de 21 años de edad, vecino de la calle 13, número 1, en Santiago de las Vegas, debido a estar mojado el piso a consecuencia de la lluvia que cayó momentos antes, tuvo la desgracia de patinar e irse contra los árboles de la carretera, produciéndose un fuerte choque del que salió herido grave el referido chauffeur, con contusiones y desgarraduras en la región occípito frontal, fenómenos de conmoción cerebral y contusiones diseminadas por el cuerpo.

Además resultaron también lesionados los siguientes pasajeros del vehículo:

Sebastián Ramón, español, de 44 años de edad y vecino de Santa Catalina 31, Víbora, lesiones leves, contusiones diseminadas por el cuerpo.

Vicente Rivas, español, de 23 años de edad, vecino de Calzada Real 10, Puentes Grandes herido menos grave, contusión en la región esternal y ambas regiones frontales.

Evangelina Alvarez, de la Habana, de 45 años de edad y vecina del Reparto Unión, Regla, herida leve, en la región occípito frontal.

Según declaración del chauffeur y de los pasajeros el hecho fué casual, ya que el vehículo llevaba moderada marcha, obedeciendo el hecho a lo mojada que se encontraba la carretera en la parte frente a la finca "Larrea", a consecuencia de lo cual patinó la guagua, sin poderlo evitar el conductor.

El herido Arce Rodríguez ingresó para su curación en el Hospital General Maceo, de Santiago de las Vegas.

El Juez de guardia se inhibió del caso, remitiéndolo al Juzgado de Instrucción de Bejucal.

UN JOVEN CON INTENCION SUICIDA SE HIRIO GRAVE

Anoche fué llevado a la Casa de Salud La Purísima Concepción, el joven de 16 años de edad Luis Santana Fernández, vecino de Fomento 17, el que presentaba una herida por arma de fuego en la región temporal derecha, sin orificio de salida.

Según declaró el padre de este menor, Trinidad Santana, vigilante del tránsito, número 332, ignora las causas que indujesan a su hijo a tomar tal determinación, aunque supone sea por cuestiones de amores ocultos.

El revólver usado por el joven Santana, es de calibre 22, de los llamados de bolsillo, y se le encontraron cuatro cápsulas cargadas y una disparada.

El herido, dado su estado de gravedad, no ha podido declarar, haciendo la ciencia grandes esfuerzos por salvarle la vida.

LO ABANDONO SU ESPOSA

En la Quinta Estación de Policía denunció Germán Anicemenko, natural de Lituania, de 39 años de edad y vecino de Someruelos 44, que ayer lo abandonó su legítima esposa nombrada Eugenia Anicemenko, llevándole prendas y ropas, más 60 pesos que guardaba en un escaparate.

REGRESA A LA CORUÑA EL CONSUL JOSE DE LA LUZ

Permaneció una temporada en la Habana con motivo de los recientes congresos

José de la Luz León

No en visita de despedida—que él detesta—sino a decirnos, siempre cordial y gentilísimo, el sencillo "au voir", seguro de su regreso a la patria, José de la Luz León ,actual Cónsul de Cuba en Coruña y que allí seguirá siendo el escritor que hace periodismo cuando no edita libros tan excelentes como "Ariel o la Incapacidad de Amar", tan celebrado por la crítica.

Durante seis meses este dilecto camarada, por doquier tan bienquisto, ha permanecido entre nosotros, con ocasión de los recientes Congresos Internacionales de que la Habana fue sede y en los que supo prestar valiosísimos servicios a nuestra Cancillería y a la prensa cubana en general.

Su admirable plenitud al servicio de su espiritualidad y su hidalguía vuelve a ponerse al servicio de Cuba en el exterior y es fácil predecir que pronto dará nuevas y brillantes pruebas de su eficiencia y laboriosidad, con las que supo triunfar gallardamente en Europa, sin perder ni momentáneamente su "comunión periódica" con su patria.

Deseamos a José de la Luz León, que embarcará el 15 del actual para España, una feliz travesía, inicio de la ventura que le espera en su hogar, reiterándole nuestros mejores sentimientos, los que merece tan ejemplar compañero.

EL DR. GARCIA MORENO OFRECIO AYER EN EL CENTRO CASTELLANO UN CHAMPAGNE COMO DESPEDIDA

Compatriotas, amigos y un numeroso grupo de enfermos que deben la salud al ilustre médico, alumno eminente de la Universidad de Madrid, se congregaron muy cordialmente

Anoche en el Centro Castellano, tuvo lugar el simpático acto con el que el doctor Angel García Moreno, eminente médico español, castellano, se despedía de sus compatriotas y amigos, especialmente los socios del Centro Castellano, Colonia Leonesa, e Hijos de Buiza, ya que él es de Buiza, es decir leonés.

El doctor Angel García Moreno, alumno eminente de la Universidad de Madrid, especializado en la curación de la hernia por medio de inyecciones que ha realizado notabilísimas curas en esta República, Habana, Camagüey, Cienfuegos y Santiago de Cuba, y en los Estados Unidos, retorna a España, vía New York, después de más de un año de ausencia, pero para volver a Cuba dentro de pocos meses.

Presidían el acto el doctor García Moreno, con el Presidente del Centro Castellano, señor Elías Rada, el de la Colonia leonesa señor Garcilaso Rey y el de la Sociedad "Hijos de Buiza", señor Conrado Gutiérrez. Al acto asistieron además connotados miembros del Centro Montañés, su presidente señor Lorenzo Mijares y el exdirector de "La Montaña", señor don Paco Baseo, de la Asociación de Dependientes y Centro Gallego, señor Miguel Recarey, el doctor Benito Durán, médico de la Asociación de Dependientes, especializado también en la curación de la hernia por inyecciones, y puede decirse que la mayoría de los socios de la Colonia leonesa, todos los Hijos de Buiza e innumerables socios del Centro Castellano y gran número de pacientes curados por el doctor García Moreno.

Hicieron uso de la palabra el presidente del Centro Castellano, señor Elías Rada, que hizo el elogio justo y merecido de la personalidad del doctor García Moreno, como castellano amante de su tierra y de su centro que le deseó grandes venturas en su profesión para gloria de España y de Castilla y que pidió un aplauso para él, y la promesa de asistir todos los presentes el próximo sábado a las cuatro al aerodromo de Columbia porque a esa hora en el aeroplano "General Machado", partirá para Key West el doctor García Moreno; habló también breves palabras el señor Conrado Gutiérrez, presidente de Hijos de Buiza; leyó una inspirada salutación el joven y entusiasta castellano señor Miguel Villuela; improvisó unos graciosos versos el señor Basoa que recitó después una bella composición de su inagotable numen y por último habló dando las gracias a todos y despidiéndose "hasta luego", de sus amigos los castellanos y de los no castellanos amigos, el doctor García Moreno, que fué aplaudidísimo.

La concurrencia fué espléndidamente obsequiada con dulces, sidra, champagne y tabacos.

Deseamos un felicísimo viaje a la Madre Patria al notable facultativo doctor García Moreno, al que auguramos grandes éxitos en su profesión.

Doctor Juan Montalvo y Morales

EL SEPELIO DE LOS RESTOS DEL SR. J. MONTALVO

Numerosa representación de todas las clases sociales acudió a rendirle el último tributo

Aun conocido su delicado estado de salud, quebrantada por inatacable dolencia que no lograba abatir su enérgico continente ni mermar aparentemente su récia complexión de siempre, ha sido doblemente sensible la dolorosa nueva, al fallecer en la noche del pasado día el doctor Juan Montalvo Morales, figura prócer de la política cubana, personalidad de singular relieve en el Partido Conservador y vinculado social y familiarmente a los más prestigiosos linajes de Cuba.

Desde su etapa universitaria, los firmes afectos conquistados en el Alma Mater—de que fué alumno eminente—le distinguieron indeclinablemente y Juanillo Montalvo siguió adueñando simpatías personales y estimación profesional, siéndole igualmente fácil a su pujanza y dotes de triunfador destacarse en las lides políticas, manteniendo siempre en alto su nombre y en auge su envidiable ejecutoria político-social.

Secretario de Despacho en el Gobierno del general Menocal, ocupó durante ocho años el más difícil puesto del Gabinete, primero en la Subsecretaría, sabiendo granjearse la pública estimación y conservar sin mácula su saliente personalidad, hasta de los ataques de sus adversarios, como es notorio.

Terminada su gestión gubernamental volvió a desempeñar el Registro de la Propiedad en Camagüey—en cuya carrera entró mediante ruidoso y brillante triunfo, muy legítimo— en el que había de terminar, alejado de toda actividad política, sus días, ya deseoso no más que de la paz que siempre le brindó su hogar, modelo de hogares.

Al acto del sepelio, a despecho de la inclemencia de la tarde, acudió una tan numerosa como selecta representación social, reiterando así el testimonio general de condolencia que nuestra sociedad había ya tributado a su atribulada familia, durante las horas en que el cadáver permaneció en capilla ardiente, aromado por las incontables ofrendas florales que enviaron sus fieles amistades, que es tanto como decir "toda la Habana".

En dicho pía ceremonia el DIARIO DE LA MARINA estuvo representado por los doctores José I. Rivero y Aurelio Hernández Miró, Director y Administrador de esta Empresa.

A sus hijos Josefa, Eloisa, Dolores, Herminia, Graciela, Carlos y Juan, a su ilustre hermano el general Rafael Montalvo y a sus familiares todos reiteramos ahora la sincera expresión de nuestra afectuosa condolencia, al por que rogamos a nuestros lectores una oración por el alma del caballeroso doctor Juan Montalvo Morales.

D. E. P.

FUNDACION CULTURAL PARA CIEGOS VARONA SUAREZ

TULIPAN 30.—Cerro.

Los días 14, 15 y 16 de junio de 1928 estará abierta al público la exposición de los trabajos realizados por los ciegos en el curso escolar de 1927 a 1928, desde las nueve a las doce m.

Exámenes:—Durante las horas de exposición se realizarán exámenes privados ante los distintos grupos de personas que concurran a la exposición. Uno de los tres días se realizarán también exámenes de música.

Premios:—El domingo 17, a las cuatro de la tarde, se celebrará una fiesta con motivo del reparto de premios y clausura del curso. Quedan invitadas por este medio todas las personas interesadas en el progreso y desenvolvimiento de los ciegos de esta República.

MEXICO, QUE FUE EL PRIMER PAIS DE HISPANO-AMERICA QUE USO EL TELEFONO, VE AUMENTAR EL SERVICIO

Aunque actualmente no hay más que sesenta mil teléfonos funcionando en la República, se predice que dentro de un período de veinte años estará funcionando un millón de ellos

México fué el primer país de la América Latina, que disfrutó del servicio telefónico. Los teléfonos se usan en México desde el año 1881.

Actualmente hay 60,000 teléfonos instalados en la República de México, sirviendo a una nación de 767.000 millas cuadradas y 15,500.000 habitantes, y de estos teléfonos, 30,000 están conectados con el nuevo servicio internacional. Como resultado de esta nueva conexión con los Estados Unidos, los Oficiales de la Compañía de Teléfonos Mexicana, están muy entusiasmados sobre el futuro desarrollo del teléfono en aquel país y predicen ya que tendrán por lo menos 1,000.000 de teléfonos en un período de veinte años.

Antes de que tal resultado se obtenga, como es lógico suponer, muchas dificultades tendrán que resolverse; pero como México es excepcionalmente rico en recursos y además tiene mucha tierra de cultivo buena, aun por explotar, puede asegurarse que allí existen todas las razones encaminadas para un rápida desarollo telefónico en el futuro.

La Mexican Telephone and Telegrafh Comnay, viene actualmente desarrollando un proyecto de cinco años, que proveerá de servicios telefónicos adecuados a las principales ciudades, agregando a esto un servicio telefónico de larga distancia muy satisfactorio, que conectará a varias ciudades. Como el servicio telefónico mexicano se expansiona, el servicio de larga distancia internacional aumentará.

Ya San Luis, San Antonio y otras muchas ciudades del Sur, se han hecho importantes centros comerciales para los hombres de negocios mexicanos y también el circuito de larga distancia que trajo a Estados Unidos y México dentro de más estrechas relaciones, fué oficialmente inaugurado en 29 de septiembre de 1927.

Cuatro oficinas Centrales serán establecidas en la ciudad de México, como una parte del programa de los cinco años establecido por la Compañía Mexicana que es una de las asociadas al sistema de la International Telephone and Telegraph Corporation de New York. Estas serán todas de servicio automático.

En Tampico, el principal puerto de mar, ha sido puesta en servicio una oficina automática de 20,000 líneas de capacidad.

En Guadalajara, probablemente la ciudad más importante después de Ciudad de México, será abierta durante el presente año, una nueva Central automática. Muchas centrales pequeñas serán inauguradas y gran canidad de líneas de larga distancia están ordenadas para 1928. La realidad es, que México, Canadá, Cuba y los Estados Unidos, están actualmente unidos por líneas telefónicas, significando ello que toda la América del Norte, ha llegado, en un sentido, a constituir una unidad comercial y económica. Esto no puede dejar de ser un gran progreso material para estos cuatro países.

ES DENUNCIADA LA IMITACION DE UNA MARCA

Un sirio acusa de estafa a un compatriota. — Denuncia por alzamiento comercial

José Bethencourt y Frias, vecino de Santos Suárez y Mendoza, participó a la Policía Judicial, que tiene inscripto en la Secretaría de Agricultura, un invento que consiste en una tapa para azucarera a prueba de moscas, habiéndose enterado en la ferretería existente en Monte y Pila, vienen fabricando azucareras de su invención.

ESTAFA.

En la Policía Judicial denunció Chikrey Odaim, natural de Siria y vecino de Monte 118, que un individuo nombrado Fuad Selim, se le presentó a su señora y le dijo que iba de parte del comerciante José Gorayet, vecino de San Nicolás 220, para que le entregara dos docenas de vestidos cosa que hizo la esposa del denunciante pero mas tarde se enteraron que Gorayet no había mandado a nadie a buscar la ropa, por lo que se estima estafado en la cantidad de $12.

—El señor Gorayet también acusa a Fuad, de haberse apropiado del importe de tres docenas de vestidos, considerándose perjudicado en la cantidad de $18.

ESPOSA ABANDONADA.

En la Policía Judicial denunció Josefa Peilló Pelló, vecina de Revillagigedo 20, que su esposo Alberto Reyna Daudinó, constantemente la insulta y maltrata y ultimamente la ha arrojado de su domicilio.

ALZAMIENTO COMERCIAL.

En la Policía Judicial denunció Alberto José Llores como apoderado de los señores Graells y Comp, domiciliados en Sol 21, que le suministraron al comerciante Manuel Llamosa, establecido en Condesa y Lealtad, mercancías por valor de $129.75, pero dicho individuo sin haberlas pagado, cerró el establecimiento y ha desaparecido.

ESTABLECIMIENTO ROBADO

En el establecimiento sito en Belascoain 76 del ciudadano polaco Yeras Mil Brener sustrajeron ropas por valor de 200 pesos. Rompieron una puerta metálica.

UNION DE TODAS LAS SOCIEDADES DE MONTAÑESES

Se avecina la agrupación de estas entidades. — Período de actividad en el Centro Montañés

Uno de los más importantes problemas que tenía la Colonia Montañesa de la Habana, era el de la unión de las distintas Sociedades hermanas. Este problema venía siendo objeto de intensas gestiones por parte de algunas personalidades de relieve en la Colonia montañesa, y, aunque su solución venía retrasándose un tanto, al fin está muy próximo el día en que la cuestión quede solucionada definitivamente y ganen los montañeses en prestigio y en fuerza, porque ello ha de constituir una nota de alta sensatez y de elevación de miras, en estos tiempos en que es tan necesaria la fuerza para cualquier intento de consideración.

Con la unión, tan deseada, de la "Juventud Montañesa" y el "Centro Montañés", para la que ambas colectividades han puesto todo su interés y toda su buena voluntad, puede decirse que la Colonia montañesa, va a entrar en un período de intensa actividad, de la que han de salir grandes beneficios colectivos y con lo que se ha de ganar no poco terreno en los deseos de angrandecimiento progresivo que vienen alentando los montañeses de la Habana.

Como el abrazo fraternal y definitivo de estas dos entidades cántabras está tan próximo, ya han comenzado en el "Centro Montañés" los preparativos para recibir con los honores debidos a los hermanos de la "Juventud Montañesa".

Para estos preparativos y para activar algunos asuntos muy interesantes que tiene un período de estudio el "Centro Montañés", se van a reunir en estos días todas las Secciones, las cuales habrán de presentar todas sus iniciativas en una importante Junta próxima, para compulsarlas y sacar de ellas las más provechosas para el engrandecimiento de la Colonia.

Para el día treinta de esto mes, van a quedar discutidos y sancionados los nuevos Estatutos y aprobados los Presupuestos de las Secciones. Y una de las cuestiones más importantes de esa Junta Extraordinaria, será la presentación del proyecto de Casa Social, que es, hoy por hoy, lo que más ocupa la atención de los montañeses todos.

En esa misma Junta, se empezará a perfilar la fiesta del aniversario del "Centro Montañés", quedando constituido el Comité Permanente, encargado de organizarla. Estas fiestas, que tendrán la brillantez propia de las que años atrás ha celebrado esta prestigiosa entidad, están ya señaladas para el domingo cuatro de noviembre, para lo que ya el "Centro Montañés" cuanta con la totalidad de los hermosos jardines de "La Tropical", cedidos por la poderosa Empresa, como todos los años, a la Colonia montañesa.

EN EL SENADO

No hubo sesión ayer en el Senado.

Estuvieron estudiando los miembros de la Comisión de Hacienda y Presupuestos la Ley Económica del Estado.

Cambiaron impresiones los senadores que asistieron sobre el proyecto de ley presidencial que se refiere a la recaudación de los impuestos, el del doctor Agustín Cruz sobre jubilaciones, el impuesto de pasaje, el Código Notarial y otras leyes que han de aprobarse antes que se cierre la Legislatura.

DISTINTOS ASUNTOS DE ACTUALIDAD

LA SECCION DE ADUANAS HA DISPUESTO que las chumaceras o cojinetes sean aforadas por la Partida 66 del nuevo Arancel.

EL SR. ORIOL Y BOFARULL, ha solicitado datos de Cuba del doctor Gutiérrez de Célis, Secretario de Hacienda, para el album de honor de la Exposición de Sevilla que será dedicado al Rey de España, Don Alfonso XIII y al Presidente de la República General Machado, y demás Jefes de Estado de la América Española. Dicha obra contendrá un resúmen de los valores históricos y representativos del Nuevo Mundo.

LOS VETERANOS SUPERVIVIENTES de la expedición del vapor "Comodoro" que desembarcó en Cárdenas el 20 de junio del 96 se reunirán el veinte del actual en el Centro de Veteranos para rememorar aquella hazaña patriótica.

EL TAQUIGRAFO MILITAR SR. CARLOS M. ALVAREZ ha dedicado el producto de la venta de su obra "Temas Militares" a diversas obras benéficas y de cooperación a la ilustración del país y nos significa su mayor gratitud al Comandante Rafael Carrerá que le ayudó brillantemente en el empeño de editarla.

NO HUBO ALZAMIENTO COMERCIAL del señor Ragon Kallop, que fué mandado a detener en Camagüey, acusado por Mr. James A. Ford. Después de detenido pudo comprobar su inocencia y el estado próspero de sus negocios, que hacía absurda tal suposición. Así nos lo manifiesta velando por su buen crédito comercial.

EL HOSPITAL "GENERAL MACHADO" DE JOVELLANOS se inaugurará definitivamente el día 23 del actual con las grandes fiestas que ya se han anunciado y a cuyos actos invita el señor Florencio E. Menéndez.

"EL RENOVADOR" será un semanario órgano oficial de la Sociedad de Color, Santa Eugenia que en breve aparecerá, para la defensa de la estimable clase social que lucha por su mejoramiento cultural, según nos participa el señor Dámaso Randich, Presidente de dicha sociedad.

DOS MIL CUATROCIENTOS UN ENFERMOS ha asistido el Dispensario de la Cruz Roja en el mes de mayo que acaba de pasar, patentizando su obra benéfica y altamente humanitaria.

EL DIRECTORIO CENTRAL NACIONALISTA

El doctor Roberto Menéndez Peñate, tomó anoche posesión de la presidencia del Directorio Central Nacionalista.

Con este motivo nuestro querido y distinguido amigo, el doctor Menéndez Peñate, nos ha enviado—a hora muy avanzada de la noche—unas extensas declaraciones.

DIVERSOS SUCESOS DE POLICIA

Un choque.—En Carrillo y Martí, chocó el auto 16008 que manejaba José Alvarez Méndez, vecino de Sola y Santa Catalina con el auto 14687 que manejaba Manuel Federico López Martínez, vecino de Dragones 28, sufriendo ambos vehículos averías de escasa importancia.

Escándalo por embriaguez.— El vigilante 1473 condujo a la estación a Rogelio Gómez Espino, vecino de Marina núm. 36 por estar en completo estado de embriaguez alcohólica formó un gran escándalo en el Parque de Zayas. Fué remitido al vivac.

Se cayó por la escalera.—En la casa de salud Covadonga, fué asistido de traumatismo menos grave en el pié izquierdo José Fernández Fernández, vecino de E. Villuendas 82 la que sufrió casualmente al caerse por la escalera de la casa Aldama 28.

Rifa no autorizada.— El sargento José L. Paz y los vigilyantes 1905 y 1778, previo mandamiento judicial efectuaron un registro en la casa Q. Banderas 22, domicilio de Pedro García García, ocupando dos listas con números para la Bola.

Un choque.—En Someruelos y M. Gómez, chocó el auto 18158 que guiaba Humberto Rodríguez Richerson, vecino de cuarta entre 7 y 8 con el camión 124 que conducía Segundo Cadierno Fernández, ocasionándose mutuamente daños de poca consideración.

Ocupación de un banco de rifas.— Los vigilantes 549 y 135, previo mandamiento judicial efectuaron un registro en la casa San José 112 altos, domicilio de Felina González Alvarez, ocupando varias listas con apuntaciones de rifas no autorizadas.

Arresto judicial.—El vigilante 1498 detuvo a José María Porto Costa, vecino de G. Carrillo 88, por encontrarse reclamado por el juez correccional de la tercera sección en juicio que se le sigue por infracción municipal.

Un choque.— En República y M. Alonso, chocaron el camión 13059 manejado por Armando Echevarría Santana, vecino de Fábrica y Rodríguez, con el tranvía 216 de Vedado San Juan de Dios, que guiaba el motorista núm. 50, sufriendo ambos vehículos averías de poca importancia.

Ciclista arrollado. — En Padre Varela y Luzuriaga, el auto 16669, que manejaba Santiago Núñez Martínez, vecino del Barrio Azul, arrolló al ciclista Roberto Follo Alfonso, vecino de Tejar 16, causándole a la bicicleta daños que aprecia en dos pesos y medio.

Detención de un rifero. — Los vigilantes 732 y 1166 detuvieron al conocido apuntador de rifas prohibidas José García Barreiro, vecino de Dragones 84, ocupándole al registrarle en la Estación un billete americano de un peso con varios números apuntados en él.

UN PROCURADOR HA DENUNCIADO A UNA ENCARGADA

Desaparición de una joven que fué denunciada por el cura párroco del Espíritu Santo

Una denuncia.— En la Policía Judicial denunció el procurador Francisco J. Mont, Ros, vecino de Sol 85, que la encargada de dicha casa, nombrada Aurora Solomera, no conforme con propalar una especie que afecta la buena reputación del denunciante, le ha dirigido una carta al lechero, en la que le dice "no le dejes la vasija de leche en la puerta, pues el exponente tiene intenciones de asesinarla por medio del veneno."

Estafa.— En la Policía Judicial denunció José García Suárez, vecino de Teniente Rey 12, que enterado que su primo Ramón Pérez García embarcaba para España, le pidió y le devolvieran los $150, que le había enviado desde Morón, para que los guardara, cosa a la que se ha negado dándole plazos y evasivas engañosas.

El agente Buenaventura presentó en la Judicial al acusado, al que detuvo en Ayesterán 14, quien negó la acusación que se le hacía, significando que ese dinero, se lo entregó su prima para que lo gastara.

Desaparición de una joven.— El Cura Párroco de la Iglesia del Espíritu Santo, nombrado Benito Rentería Bestegui, vecino de Cuba y Acosta, denunció en la policía Secreta, a nombre de la señora Etelvina Toledo, vecina de Antón Recio número 100, que la hermana de ésta nombrada Concepción ha desaparecido de su domicilio, pero significa que el novio de ella nombrado José Rodríguez, llamó por teléfono a la casa, y le dijo que a Concepción no le había ocurrido nada, pues se encontraba a su lado. La señora Etelvina no concurrió a la policía por encontrarse enferma desde hace tiempo.

INDIVIDUOS QUE ESTAN DETENIDOS POR LA JUDICIAL

Una señora denuncia los malos tratos de que ha sido objeto una sobrina

Genoveva Ordoñez y Oquendo dice que una sobrina de ella, nombrada Paulina, en ocasión de encontrarse en el pueblo de Limonar, en el domicilio de la señora Flora Borgoy, fué víctima de un atropello por parte de la esposa de éste. Además dice que en la casa de ese matrimonio hay otra hermana menor de Paulina y teme que le ocurra lo mismo. La joven Paulina despues del atentado de que fué objeto fué despedida de la colocación y actualmente se encuentra en el pueblo de Colón.

Esposa abandonada.— En la Policía Judicial denunció Joaquina Tejedor y del Rio, vecina de Dolores número 3, que su esposo Juan Franqui García, la tiene abandonada, sin procurarle lo más mínimo para su sustento y el de ocho hijos menores habidos en el matrimonio.

Hurto.— Arturo Morales García, vecino de 15 No. 105, denunció en la Policía Judicial, que un venezolano nombrado Juan E. Sara, aprovechándose de la confianza depositada en él, le ha venido sustrayendo ropas y objetos que aprecia en la cantidad de 100 pesos.

Varios detenidos.— El agente José Miguel Castillo, detuvo a Miguel Amondo y Ceife, de 37 años, vecino de San Nicolás 109, por encontrarse reclamado en causa por estafa.

—Los agentes Herrera y Galgueras, detuvieron a Orlando Alfonso Valdés, de 31 años de dead, y vecino de Güines, por encontrarse reclamado en causa por estafa.

—El agente Quirino Espejo detuvo a Miguel Fernández Sicre, vecino de Hospital 15, por encontrarse acusado de un delito de falsedad.

ESTADO DEL TIEMPO

Nota del mediodía del martes.

En todo el Atlántico, Antillas borde oriental de los Estados Unidos y mitad Este del Golfo de Méjico hay buen tiempo con barómetro alto y vientos principalmente del Este al Sur moderados. En el resto de los Estados Unidos hay bajo barómetro que se extiende hacia el Sur hasta Méjico y mitad occidental del Golfo de Méjico y desde allí hacia el Sudeste hasta la mitad occidental del Mar Caribe continuando las zonas de nublados y lluvias en su extremo oeste y América Central.

Pronóstico: Para el miércoles: Isla: Buen tiempo en general. Vientos del Nordeste al Sur flojos a frescos. Cielos despejados o parte nublados con algunas turbonadas diseminadas por el territorio, despues del mediodía.

Observatorio Nacional.

EL PARTE DEL WEATHER BUREAU PARA HOY MIERCOLES

WASHINGTON, Junio 12. (UP:)— El pronóstico del tiempo para el miércoles 13 de junio es el siguiente, según el Observatorio Meteorológico de esta capital.

Sur de la Costa Atlántica: Vientos moderados del Este en la región meridional y moderados del Norte en la septentrional. Cielo parcialmente cubierto.

Este del Golfo de México: Vientos frescos del Este en la región meridional y frescos del Sur en la septentrional. Cielo despejado.

Oeste del Golfo de México: Vientos frescos a fuertes del Sudeste en la región meridional, y del Sur en la septentrional. Cielo parcialmente cubierto.

Mar Caribe y Paso de los Vientos: Vientos frescos del Este en la región oriental, y flojos variables en la región nor-occidental Cielo parcialmente cubierto.

Pequeños Sucesos de Policía Ocurridos Ayer en la Ciudad

Faltas a la policía.— El vigilante 947 denunció que Emilio Martínez, vecino de M. Alonso 122, al pasar frente a su domicilio lo insultó y vejó sin motivo alguno.

Escándalo por embriaguez. — El vigilante 1106 detuvo a Luis Pereira Delgado, vecino de V. Muñoz número 129, por haber formado un gran escándalo hallándose en estado de embriaguez alcohólica, en la puerta de su domicilio.

Un choque. — En Carmen y G. Toro chocó el auto 15698, manejado por Ramón Campa Campa, vecino de San Benedicto 40, y el auto número 34182, que guiaba Carlos Albalitea Valdés, vecino de Labra 116, sufriendo ambos vehículos averías de escasa importancia.

Arresto judicial.— El vigilante 1428 arrestó a José Antonio Alexander Acosta, chauffeur y vecino de Finlay 130, por encontrarse reclamado por el juez correccional de la segunda sección en juicio que se le sigue por infracción municipal.

Un choque.— El auto 24198 manejado por José Pereira Alonso vecino de Barnet 145 chocó en Llinas y Arbol Seco con el auto 4419 manejado por Manuel Mombiela Rivas vecino de Aguilera y Porvenir sufriendo ambos vehículos averias de escasa importancia.

Hurto de una viga de hierro.— El vigilante 73 detuvo a Antonio Iglesias Lago, vecino de Ayesterán 4, por acusarlo José Valdés Ramos, domiciliado en Pajarito y Peñalver, de haberle hurtado una viga de hierro.

Riña.— En P. Varela y M. Gómez, riñeron como consecuencia de una discusión, Ramón Cuesta Díaz, vecino de P. Cerrada 79 y Humberto Varona Lazo de Sol 7, los que fueron detenidos por el vigilante 826.

Escándalo. El vigilante 1379 condujo a la estación a Jorge L. Valdés Fauri chauffeur y vecino de San Cristóbal letra F. por haber formado un gran escándalo en M. Gómez y Palatino al pretender reñir con Santiago Alonso Garcia vecino de Santo Tomás 53.

Insultos.— María González Gutiérrez vecina de M. Gómez 536, denunció haber sido insultada y vejada por Manuel Alvarez Poey, vecino de Zaragoza 28, porque ella se niega a reanudar sus relaciones amorosas con el.

Arresto de un rifero.— El vigilante 1691, arrestó a Eduardo Marrero Marrero vecino de Magnolia 18, conocido rifero, quien hábilmente y en el momento de ser detenido arrojó frente a su domicilio varias listas con apuntaciones de rifas, las cuales no pudieron ser habidas.

Vejación

El vigilante 1755 detuvo a Elías Cidergren sin domicilio por acusarlo Rosa Martínez vecina de Picota 52, de haberla vejado en el café, sito en San Isidro y Compostela.

Un choque.—El auto 34132 manejjado por Germán López López, vecino de Pasaje C. número 8 chocó en Avenida de los Presidentes y Avenida del General Machado con el auto 8193 que conducía José R. Castro y Rey vecino de Paseo y 17, sufriendo ambos vehículos averías de escasa importancia.

Insultos y escándalo por embriaguez.—El vgte. 1145, detuvo a Amado López García vecino de 2 y 33 Vedado, por acusarlo Emilia Jardín González vecina de Paseo en 33 y 35, de haberse presentado ante su domicilio en completo estado de embriaguez alcohólica y haberla insultado a ella y a sus familiares formando un fuerte escándalo.

Lesionada casual.—En el centro de socorros fué asistida de lesiones leves Blanca Valdés Acosta vecina de 27 número 322 Vedado, la que se produjo casualmente en su domicilio al lastimarse cuando abría una puerta.

Escándalo.—El vgte. 1767, presentó en la estación a José Menéndez Pérez vecino de 2 y 35 y a Margarita Fernández de 37 entre 6 y 8 por haber

Suscríbase al DIARIO DE LA MARINA

M.E.C.D. 2016

El Señor Presidente de la República Firmó Ayer el Decreto Autorizando la Segregación de Azúcares de Esta Zafra y del Existente de las Anteriores

SERAN ENTREGADAS A LA "COMPAÑIA EXPORTADORA DE AZUCAR, S. A." TRESCIENTAS MIL TONELADAS CORRESPONDIENTES A LA ZAFRA ACTUAL, TOMANDO EL 15 POR CIENTO DEL REMANENTE DE ZAFRAS ANTERIORES, CON EL FIN DE QUE LO VENDA EN PAISES FUERA DE LOS ESTADOS UNIDOS DE AMERICA

ESTIMASE QUE NO SERA APROBADA EN ESTA LEGISLATURA LA LEY REFERENTE AL PODER JUDICIAL TODA VEZ QUE SIGNIFICA UN CONSIDERABLE AUMENTO EN LOS PRESUPUESTOS GENERALES DE LA NACION —EL CONSEJO SUPERIOR DE GUERRA Y MARINA SE REUNIO PARA FALLAR VARIOS RECURSOS PRESENTADOS

La Ley del Poder Judicial. — El licenciado Barraqué, secretario de Justicia continúa estudiando el proyecto de ley del Poder Judicial, cuya aprobación en la actual legislatura parece algo difícil, ya que—como él dijo anoche—con esa ley se aumentarían considerablemente los presupuestos nacionales.

Los representantes Villalón, Fundora y su hermano Pedro visitaron al secretario de Justicia, ayer, para tratar de este asunto.

El Consejo Superior de Guerra y Marina. — El Consejo Superior de Guerra y Marina se reunió en la mañana de ayer en la Sala de Justicia de la Audiencia de la Habana, para ver y fallar los recursos interpuestos por los soldados Serafín Escanel y Pérez y Ciprián M. Sueiros, contra sentencias del Consejo de Guerra ordinario que los condenó por deserción y un delito de falsedad en documento oficial, respectivamente. Integraron la Sala como presidente, el coronel Rasco; como consejeros el coronel Sanguily y los tenientes coroneles Bustillo, Portillo y Hernández. Por la representación oficial actuó el coronel Carricarte; de secretario actuó el capitán Soler y en la defensa el doctor Alfredo Martínez de la Peña y el primer teniente Pau, los que sostuvieron la procedencia de los recursos que fueron impugnados por el fiscal. El Tribunal dispone de diez días para dictar sentencia definitiva.

Más tarde, en Palacio, se reunió la misma Sala de Justicia, bajo la presidencia del coronel Morales Coello, discutiéndose varias sentencias que recaerán en varios recursos presentados y haciéndose un señalamiento para el viernes 15 de los corrientes, a las diez de la mañana, y otro para el martes, día 19, y en cuyas visitas se discutirán otras sentencias, cuyos recursos ya han sido vistos.

Festejando a San Antonio. — Con motivo de la festividad de San Antonio estarán de días hoy en Palacio el señor Antonio Llana, segundo pagador de la mansión presidencial; el doctor Antonio Ainciarte, inspector general de la Policía Nacional a las órdenes del Presidente de la República; y nuestro querido compañero en la prensa señor Antonio Polo, redactor en Palacio del colega "Excelsior".

También celebran su onomástico hoy los diarios visitantes de la mansión palatina y amigos íntimos de los reporters, señores Antonio La Guardia, secretario de la Cámara de Representantes; Antonio Pardo Suárez, ex presidente de ese cuerpo colegislador; Antonio González Mora, ex director de "El Mundo" y Don Antonio Linares, alto empleado de Comunicaciones, hoy retirado.

A todos, felicidades.

LA SALUD DEL PRESIDENTE.

Ayer amaneció perfectamente bien de salud el señor Presidente de la República. La visita que los doctores Fernández Soto, Enriquez y La Torre efectuaron en las primeras horas de la mañana al Jefe de la Nación, dió por resultado que se le considerase fuera de todo peligro, estimando dichos facultativos que el ilustre paciente podía ser dado de alta. Sin embargo, no faltó la recomendación oportuna de que durante unos días trate de hablar lo menos posible, para evitar con ello complicaciones.

ALGUNAS VISITAS

El General Machado recibió en la mañana de ayer algunas visitas de personas de su íntima amistad, con las que departió muy brevemente. Entre esas visitas figuraron la del Ldo. Barraqué, Secretario de Justicia; el General Alberto Herrera; Jefe del Ejército; y el señor Ricardo Herrera, Secretario interino de la Presidencia; quien llevó a la firma presidencial distintos asuntos de interés.

INVITANDO AL PRESIDENTE

Ayer fué invitado el Jefe del Estado para el acto que en el día de hoy tendrá lugar en el Cementerio de Colón, en conmemoración del aniversario de la muerte del ilustre cubano que se llamó Fermín Valdés Domínguez.

REPRESENTANDO AL PRESIDENTE.

En representación del Jefe del Estado, ayer asistió al entierro del señor Juan L. Montalvo, el Coronel Morales Coello, ayudante presidencial.

El decreto sobre segregación de azúcares

El señor Presidente de la República, en las últimas horas de la tarde de ayer, firmó el decreto de la segregación cuya copia nos fué entregada por el señor Ricardo Herrera, Secretario interino de la Presidencia, y cuya parte dispositiva dice:

POR CUANTO: La Comisión Nacional para la Defensa del Azúcar, en sesión celebrada el día 8 del corriente mes, acordó por unanimidad someter a la consideración del Ejecutivo, a los efectos del artículo 111 de la Ley de 4 de Octubre de 1927, las siguientes recomendaciones:

PRIMERO: Disponer una nueva reserva de 300,000 toneladas tomándolas a prorrata de las existencias en Cuba el día 14 del corriente mes de junio para su entrega inmediata a la Compañía Exportadora de Azúcar de Cuba, S. A.; y que por ésta sean vendidas en países fuera de los Estados Unidos, a medida que las necesidades de esos mercados lo permitan y a un precio remunerador, en la inteligencia de que si la demanda fuera escasa o los precios no correspondieran a nuestras justas aspiraciones, esta reserva será total o parcialmente trasladada a consumo del año próximo, manteniéndose siempre en poder de la Compañía Exportadora de Azúcar de Cuba, S. A., hasta su disposición final.

SEGUNDA: De los azúcares existentes en almacenes o ingenios de Cuba hasta el día 14 del corriente mes, se tomará el 15 por 100, cantidad que no excede de 300,000 toneladas, que se entregará a la Compañía Exportadora de Azúcar de Cuba, S. A., a fin de que sean vendidas a países fuera de los Estados Unidos de Norteamérica, a prorrata y por cuenta de los interesados en el transcurso de este año, si hubiere demanda favorable para ella, o trasladadas parcial o totalmente para su venta durante el año próximo, en las condiciones y oportunidad que la Compañía Exportadora de Azúcar de Cuba, S. A., lo estime conveniente.

TERCERA: Haciéndose esta sustracción con objeto de beneficiar los azúcares de la próxima zafra y los existentes actualmente es evidente y equitativo que el prorrateo debe alcanzar a los dueños del fruto en esta fecha, aun cuando no estén en posesión material del mismo, siempre que sea como consecuencia de venta pactada de antemano con fijación del precio; como es igualmente equitativo que el prorrateo de los azúcares existentes se haga con carácter provisional y reintegrable, acordándose al efecto que las cantidades de azúcar que ahora se destinan a la Compañía Exportadora de Azúcar, S. A., sean devueltas a los interesados mediante reintegro con conazúcare s de la próxima zafra en proporción a la producción total de Cuba.

CUARTA: Se entenderá por dueño del azúcar, a los efectos del prorrateo, las personas o entidades que lo hayan adquirido con anterioridad al 14 del corriente mes de junio, estén o no en posesión material del mismo siempre que la operación de compra, pactada de antemano, haya llevado consigo la fijación del precio; y en caso de no haber precio fijado, aun cuando el azúcar esté en manos del comprador, se considerará que este azúcar continúa siendo propiedad del vendedor.

POR TANTO: En uso de las facultades que me conceden la Constitución y la Ley de 4 de Octubre de 1927, y visto el acuerdo de la Comisión Nacional para la Defensa del Azúcar,

RESUELVO:

PRIMERO:—Que se entreguen a la Compañía Exportadora de Azúcar de Cuba, S. A., 300.000 toneladas de azúcar de la presente zafra de 1927-1928, tomándolas a prorrata de las existencias en Cuba el día 14 del corriente mes de junio, y que por dicha Compañía sean vendidas a países fuera de los Estados Unidos de Norteamérica, a medida que las necesidades de esos Mercados lo permitan y a un precio remunerador; en la inteligencia de que si la demanda fuera escasa o los precios no correspondieran a nuestras justas aspiraciones, el total o parte de dichas 300.000 toneladas, será considerado como sobrante de la zafra de 1927 a 1928 y trasladado, por consiguiente, a consumo del próximo año natural de 1929, manteniéndose siempre en poder de la Compañía Exportadora de Azúcar de Cuba, S. A., hasta su disposición final.

SEGUNDO:—De los azúcares existentes en almacenes o ingenios de la República, el día 14 de junio de 1928, se tomará el quince por ciento, cantidad que no excede de 300.000 toneladas, para ser entregada a la Compañía Exportadora de Cuba, S. A., a los fines indicados. Se exceptúan de esta contribución las existencias de azúcar en poder de las refinerías radicadas en el territorio de la República y que hayan adquirido dichos azúcares con anterioridad al día 14 de Junio, para destinarlos a refino exclusivamente.

TERCERO:—El prorrateo de los azúcares existentes será con carácter provisional y reintegrable, por lo que las cantidades que ahora se destinan a la Compañía Exportadora de Azúcar de Cuba, S. A., serán devueltas a los interesados, mediante reintegro, con azúcares de la próxima zafra, en proporción a la producción total de Cuba.

CUARTO:—Se entenderá por dueño del azúcar, a los efectos del prorrateo, las personas o entidades que lo hayan adquirido con anterioridad al 14 de junio del corriente, estén o no en posesión material del mismo, siempre que la operación de compra, pactada de antemano, haya llevado consigo la fijación del precio; y en caso de no haber precio fijado, aun cuando el azúcar esté en manos del comprador, se considerará a los efectos del porrateo, que este azúcar continúa siendo propiedad del vendedor.

QUINTO:—Los Administradores de Aduanas de la República impedirán el embarque de todos los azúcares cuyos propietarios no demuestren que del total que posean el día 14 de junio de 1928, han entregado a la Compañía Exportadora de Azúcar de Cuba, S. A., el quince por ciento, a los fines de este Decreto. Se exceptuarán de esta prohibición los azúcares que estén en proceso de embarque en buques cuya carga haya empezado antes del día 15 de junio de 1928.

SEXTO:—Para facilitar la labor de la Compañía Exportadora de Azúcar de Cuba, S. A., los propietarios de azúcares existentes en el territorio nacional, deberán darle inmediatamente cuenta a la misma del total que poseen, con especificación del Ingenio o Almacenes donde se encuentre depositado y la marca o marcas de los azúcares.

SEPTIMO:—La Compañía Exportadora de Azúcar de Cuba, S. A., previa comprobación de los datos suministrados por los interesados, o en vista de las investigaciones por su cuenta realizadas, expedirá a cada propietario, el comprobante acreditativo de la cantidad de azúcar que pueda embarcar libremente y de la que deberá retener a su disposición. Para llevar a efecto esa comprobación e investigación, se autoriza expresamente a la Compañía Exportadora de Azúcar de Cuba, S.A., para utilizar los servicios de los Administradores de Aduana, Administradores de Zonas Fiscales o cualquier otro funcionario del Estado y solicitar el auxilio de las fuerzas públicas.

Los Secretario de Hacienda y de Agricultura, Comercio y Trabajo, quedan encargados del cumplimiento del presente Decreto, en la parte que a cada uno concierne.

Dado en el Palacio de la Presidencia, en la Habana, a 12 de junio de 1928.

GERARDO MACHADO, Presidente.—EUGENIO MOLINET, Secretario de Agricultura, Comercio y Trabajo.

EL TRASLADO DE PRESOS.

Ayer se recibió en Palacio un telegrama suscripto por el Capitán Castell, Jefe del Presidio Nacional, en el que solicita del Jefe del Estado, que se ponga a su disposición otro cañonero de la Marina Nacional, a fin de hacer más rápido el traslado de presidiarios del Castillo del Príncipe a Isla de Pinos.

Hasta ahora se venían utilizando para esa labor los servicios del guardacosta "Diez de Octubre", pero resulta insuficiente ese barco para el citado servicio.

ALMUERZO CAMPESTRE.

Hoy será ofrecido por los repórters de Palacio un almuerzo íntimo a su compañero Antonio Polo, de la Redacción del "Excelsior", y el que celebra su fiesta onomástica.

CAMAGUEYANOS QUE SE INTERESAN POR UNA LEY.

Interesándose por la salud del Presidente de la República, estuvieron ayer en la mansión presidencial los Representantes camagüeyanos Aguilar, Meso, Martínez Quiroga, Agustín López y Ricardo Pardierne.

Estos políticos camagüeyanos trasladaron al General Machado sus deseos de que no vetará la Ley del Congreso que se refiere a la división del Juzgado de Ciego de Avila, en las categorías del Municipal y de Instrucción.

LA ESCRITURA DE LA CASA DE LOS EMIGRADOS.

Ayer acudió a Palacio, entrevistándose con el señor Herrera, secretario interino de la Presidencia, el doctor Juan Ramón O'Farrill, presidente de la Asociación Nacional de Emigrados Revolucionarios Cubanos.

El señor Herrera y el doctor O'Farrill cambiaron impresiones sobre la forma y día en que será firmada la escritura, legalizándose la cesión que el Gobierno hace a la citada Asociación del terreno y la casa que ésta ocupa en las calles de Sol y Egido.

TRATANDO SOBRE UN DECRETO

Conferenciaron en el día de ayer con el señor Herrera, Secretario interino de la Presidencia, el Presidente de la Comisión Nacional para la defensa del azúcar, Coronel Tarafa; el Secretario de Agricultura, General Molinet; y el hacendado señor Portuondo. En esta conferencia se trató sobre diversos puntos que tienen relación directa con el Decreto que firmó el Presidente de la República y por el que se permite hacer una segregación de los azúcares destinados a la venta del Mercado americano.

FERRARA EN LA LIGA DE LAS NACIONES.

Desde Washington ha enviado nuestro Embajador en los Estados Unidos, doctor Orestes Ferrara, un cable dirigido al Presidente de la República, en el que le informa que embarcará, rumbo a Ginebra, el día 23, en vez del 16 del presente mes, para tomar posesión del puesto que ocupa en las sesiones de la Liga de las Naciones como Delegado del Gobierno ante ese organismo internacional.

UNA OPINION DE CLARET.

En la visita que ayer mañana hiciera a Palacio el Representante doctor Santiago Claret, hubo de manifestar a los periodistas que es uno de los más entusiastas mantenedores del Proyecto de Ley Judicial y que tiene la impresión de que en esta legislatura no se podrá aprobar en vista de la reducción del Presupuesto y ascender la implantación de la nueva Ley a unos seiscientos y pico mil pesos de egresos que no pueden tener compensación por cuanto la reducción presupuestal está basada en necesidades del momento con las que no se pensaban. Dijo también el doctor Claret que después de conocido el Mensaje presupuestal por la Cámara como el quorum está flojo no habrá labor de hemiciclo por el momento.

EL PDTE. A UN ALMUERZO.

Como expresión de simpatía cordial por la distinción con que acaban de honrarlo concediéndole el título militar honorífico de General al Secretario de Justicia, Lcdo. Barraqué, éste ofreció en la mañana de ayer en su hermosa finca de Columbia un almuerzo al Jefe del Ejército y a la alta oficialidad del Campamento Militar de Columbia.

Como invitados de honor asistieron a este acto, de carácter muy íntimo, el General Rojas, Secretario de Guerra y Marina, y el Presidente de la República, que hizo su primera salida después de la operación a que fué sometido en la mañana del pasado sábado.

LAS SUFRAGISTAS EN PALACIO.

Ayer tarde acudió a Palacio una comisión del Partido Nacional Sufragista, compuesta por su Presidenta, la señora María Mallen de Ostolaza, y por las integrantes de dicho Partido, Rosa Redondo de Vega, Florinda Castro de Ochotorena, Isabel Sánchez de González, Carmela Alfonso, Presidenta del Comité de Marianao; Mariana Plá, Nestora Luis, Gabriela Moré y otras.

Las citadas sufragistas se entrevistaron con el señor Herrera, Secretario interino de la Presidencia, con quien se interesaron por conocer el estado de salud del Jefe del Estado, pidiendo además al caballeroso funcionario que haga llegar al General Machado los deseos de las sufragistas cubanas, en el sentido de que a la mayor brevedad recomiende al Comité Parlamentario Liberal sea aprobada la moción presentada por el Representante Manuel Castellanos, por la cual se enmienda la Ley Electoral, permitiendo el voto de la mujer.

A su salida de la mansión presidencial, las sufragistas, hablando con los reporters, manifestaron su confianza en lograr sus propósitos, ya que cuentan con la palabra ofrecida hace tiempo por el Presidente de la República, significándoles su simpatía en favor del voto de la mujer.

TELEGRAMAS Y TELEFONEMAS.

Continuaron todo el día de ayer recibiéndose en Palacio avisos telefónicos y mensajes telegráficos interesándose por la salud del Jefe de la Nación.

He aquí la lista de las personas a quienes se les ha trasmitido telegramas, en contestación a los que han dirigido:

Delfín Tomasino, Sagua la Grande; Doctor Guillén Morales, Tunas; Emilio Trillo, Director Instituto Pinar del Río; Barceló, Gobernador de Santiago de Cuba; Oscar Pardiñas, Ingeniero Jefe Matanzas; Carlos Arnoldson, Cámara de Comercio, Habana; Octavio Cruz, Admor. Aduana. Matanzas; Cuca Alvarez, 17 casi esq. a N. Vedado. Julio P. Villalba, Oficina de Cuarentena, Plaza, S. Fco. Habana; Miguel Hernández, Tejadillo 36. Habana; Inés María Alemán, Secretaría de Agricultura; Fernández Guevara, Avenida Menocal 75. Habana; David García, Jefe de Servicio Central de Telégrafos; Nestor López, San Román, Central de Telégrafos; León Crespo, 10 de Octubre 386; Francisco González, Jovellanos; Juan Castelví Vinent, Santiago de Cuba; José Esponda, Catalina de Güines; Enrique J. Guiral, Matanzas; Carlos Obregón, Oficina del Retiro Marítimo. Ciudad; Tte. Coronel Cruz Bustillo, Campamento de Columbia, Marianao; Mir Guas y Cía, Pi y Margall 21. Ciudad; Doctor Mir, Director Hospital de Ciego de Avila; Pancho Arango, San Miguel de los Baños; Andrea Pascual, Santa Clara; Eligio Madán, Manrique 111. Ciudad; Primitivo Ramírez, Cámara de Representantes; Juan Gutiérrez y Quirós, Pdte del Tribunal Supremo; Alejandro Suero Balbín, Ciego de Avila; Giordano Hernández, Perseverancia 47. Ciudad; José Avendaño, Inquisidor 22; Tudurí, Santa Clara; Lingoya, Admor de Aduana Antilla; Perfecto García, Presidente. Ayuntamiento Guanabacoa; Israel Pérez, Pdte. Ayuntamiento Consejo. Matanzas; Leopoldo Fusté, Manacas; Francisco González, Unión Club. Habana; José Valera, Alcalde San Nicolás; José R. Cruells, Aguiar y Amargura. Ciudad; Vernezobre, Unión Club, Ciudad; Doctor Oscar Jaime, 16 entre D y E. Vedado; Pedro Pelegrín, Central Morón, Camagüey; Enriqu eRoig, Paseo No. 229 Vedado; Doctor Lamadrid, Sub-Secretario de Instrucción Pública; Pablo Herrera, Juan Bruno Zayas 30. Víbora. Habana; Antonio Torrado, Viña 79. Vedado; Luis de Sena, Gral. Lee No. 6. Marianao; Doctor Rodríguez Machado, Asilo Nacional de Ancianos; Leopoldo Guzmáán, Sancti Spíritus; Juan Espinosa, Malecón 5. Habana; Bebito Echarte, Unión Club, Habana; Rogelio Espinosa y señora Calle 2 No. 4. Vedado; José Izquierdo, Presidente del Ayuntamiento de la Habana; Doctor Angel Izquierdo, Secretaría de Sanidad. Habana; Doctor Charles Kholy, F y 25 Vedado; Doctor Panchito López Silvero, Jefatura Local de Sanidad; Doctor R. Lancís. Director del Periódico "El Mundo"; Brigadier Lores, Castillo de la Fuerza. Habana; Doctor M. Lebredo y Familia, Hospital Las Animas. Habana; Doctor Felipe González Sarraín, Lotería. Habana; Raul Godoy, Aduana de la Habana; Balbino González Pasarón, Presidente de la Audiencia; Doctor Claudio González de Mendoza, Amargura 23. Habana; Nestor G. de Mendoza, Amargura 23. Habana; Doctor Armando Guerrero, 12 s|n. Vedado; Doctor Gómez Miranda, Casa de Beneficencia y Maternidad; José Luciano Franco, Cámara de Representantes; Doctor Carlos Manuel de la Cruz. Habana 64. Habana; José Ramón Gutiérrez, Secretario Ass. de la Prensa. Habana; Humberto V. Bruni, Milagros 133. Víbora; Ricardo Campos Martínez, Cámara de Representantes; Alvaro Alvera Suárez, Cámara de Representantes; Gregorio de Llano, Presidente Audiencia. Camagüey; Doctor Hugo Roberts, Jefe Cuarentena, Tiscornia; Antonio Mesa Plasencia, Primer Secretario de la Legación de Cuba; Antonio Simón, Aguiar 100. Habana; Gral. Mario G. Menocal, Calzada é I. Vedado. Habana; Doctor Julio Valdés Collazo, Carmen 4, Víbora; Comadnante José Pagliery, Virtudes 143 B. altos. Habana; Comandante Luis Troncoso, Damas 9 altos. Habana; Horacio Díaz Pardo, Senado. Habana; Crispín Alfonso y Alfonso, Milagros 126. Habana. (Víbora).; Comandante Manuel Morales Brodermann, Virtudes 56. Habana; Doctor Matías Duque, San Miguel 94. Habana; Señor José E. Moré, Bolsa de la Habana; Agustín López Morales, Cámara de Representantes; Doctor Joaquín Mesa, Cámara de Representantes; Doctor Ricardo Padierne, Cámara de Representantes; Emilio Martínez Quiroga. Cámara de Representantes; Doctor Bartolomé Sagaró, Cuba 32. Habana; Leandro González Veliz, Secretaría Instrucción Pública; Alfonso Rodríguez, Santa Clara; Capitán Jorges, Guanabacoa; Antonio Arias, Admor. Esperanza, Guantánamo; Antonio Roda, Sagua la Grande; Manuel Vega, Pdte. Consejo Provincial Habana. Ave. de Bélgica; Ramiro Mañalich, Simón Bolivar y Angeles. Habana; Santo Tomás, Guanajay; Pedro Pablo Cartañá, H. esq a 9. Vedado; Regino Truffin, Cuba 78. Habana; José Polanco Pantaleón, Avenida Menocal 22. Habana; Marcelo Caturla, Gral Carrillo 269. Habana; Oscar Fonts, Dominguez 4. Cerro; Alfredo Herrera, Zapotes 66. Habana; Ruperto Pina, Alcalde Sancti Spíritus; José Acosta, Alcalde San Antonio de las Vegas; E. Zayas Bazán, Pdte. del Ejecutivo. Mpal. Florida; Angel Egusquiza, Alcalde Florida;

TAMBIEN EL CABLE.

Varios cables del extranjero han llegado también a la mansión del Ejecutivo pidiendo informes sobre la enfermedad que ha aquejado al General Machado.

VISITAS

Entre las personas que ayer visitaron Palacio, para conocer el estado de salud del General Machado, pudimos ver al doctor S. de Bustamante, (hijo); doctor Celso Cuéller; doctor Ricardo Dolz; Tte. Coronel Perdomo; Señor Wifredo Fernández; Coronel Federico Rasco; Señora Viuda de Pando; Doctor Quintero Madrigal; Ingeniero Eugenio Reinery; Doctor Angel Izquierdo; Señor González Mora; Tte. Coronel Heriberto Hernández; General Carlos González Clavel; Coronel Rafael Cerviño; Doctor Rodríguez Machado, Director del Asilo Nacional de Ancianos "Gerardo Machado Castellón"; Leopoldo Guzmán; Agustín Gronlier y el señor Alcalde Municipal de Manguito; Doctor José Alvarez; Señor Domingo Espino, Pte. de la Comisión Estadística; Señor Brandt, Pdte. de la Asociación Nacional de Hacendados y Colonos; Doctor Miguel Angel de Aguiar; General Mario G. Menocal; Doctor Julio Valdés Collazo; Comandante José Pagliery; Comandante Luis Troncoso; Doctor Horacio Díaz Pardo; Crispín Alfonso y Alfonso; Comandante Manuel Morales Broderman; Doctor Matías Duque; Señor José E. Moré; Representante Señor Agustín López Morales; Doctor Joaquín Mesa; Ricardo Padierme; Emilio Martínez Quiroga; Doctor Bartolomé Sagaró; Doctor Oscar Jaime; Doctor Santiago Verdeja; Doctor Guillermo Patterson; Señor Pedro Pelegrín; Doctor Enrique Roig; Doctor Lucas Lamadrid; Señor Pablo Herrera; Señor Antonio Torrado Viña; Señor Luis de Sena; Santiago Rodríguez.

Dr. FELIPE RIVERO Y ALONSO
ABOGADO Y NOTARIO
Abogado Consultor y Notario de la ASOCIACION DE DETALLISTAS DE LA HABANA. Notario de los Centros 'Asturiano', 'Balear' y 'Cafés'

ESTUDIO DE ABOGADOS DE LOS DOCTORES
Manuel F. de Cinca,
Felipe Rivero y Alonso,
Angel Radillo y Gancedo,
Rafael de Zéndegui y Carbonell.
PROCURADOR:
Urbano E. Gómez Cádiz

Chacón, 25, bajos, Edificio de la Asociación de Detallistas de la Habana. — Teléfonos M-1472 y A-8142. Cable: Rizenca.

POLITICA Y POLITICOS

Se efectuará otra fiesta política en Camagüey. — La Cámara espera las iniciativas del Senado. — Durante el verano solo se tratará el presupuesto y el plan de leyes económicas para restablecer nuestro equilibrio. — Carlitos Machado gestionó los sueldos de los concejales de Santa Clara y la aprobación del presupuesto provincial. — Arrollando a Cuéllar surge una cuarta tendencia de los populares. — Quieren postular para presidente al doctor Castellanos Mena. — La fuerza de un partido político obrero. — Los republicanos, dirigidos por Ricardo Dolz, quieren organizar el partido en toda la República. — Un almuerzo bohemio a Antonio Polo. — Han resurgido los veteranos y patriotas combatiendo la ingerencia extranjera. — Las cuestiones nuestras deben dirimirse entre cubanos. — "El cooperativismo es una doctrina unilateral, que practican espontáneamente los conservadores", dice Cabada. — "No ha pedido puestos en el gabinete ni cargo de ningún género". —"Es la oposición poniéndose al lado del gobierno elevado de Machado. — Y etc., etc.

En la mañana de ayer, sonriente, vivaracho, locuaz y accesible, estuvo en la Secretaría de Gobernación el Coronel Carlos Machado, leader de los liberales en la Cámara de Representantes y hermano del Jefe del Estado. "Carlitos", que es como familiar y políticamente se le llama (recuérdese que a su hermano se le aplicaba el característico diminutivo de Gerardito, de fuerza atrayente y simpática) iba a la Secretaría del General Delgado a solicitar que se aprobara el Presupuesto provincial de Santa Clara. Y a gestionar también algunos detalles para que los concejales de las Villas pudieran cobrar sus nuevos sueldos. Antes de hablar con el Secretario del Interior, el leader de la Cámara habló con los periodistas un instante, en el mismo tono afable y amplio que acostumbra hacerlo siempre.

—Por ahora, durante el verano, nos dijo, la Cámara de Representantes no ha de tener ninguna iniciativa trascendente, al menos que yo sepa. Más bien esperamos lo que haga el Senado. Pero fundamentalmente hemos de ocuparnos solo de la aprobación del Presupuesto de la nación y de un plan de leyes de carácter económico tendientes a buscar el equilibrio de nuestra producción, de nuestras finanzas, y el restablecimiento del crédito público, haciendo salir al pais de los perjuicios que le ocasiona desde hace tiempo la situación azucarera.

—¿Y de política? le interrogamos.

—Por ahora nada. Es decir, nó. Tenemos el propósito de volver a celebrar en Camagüey otra magna fiesta. Por cierto que es probable que a ella sean invitados los populares y los conservadores de toda la provincia...

El Coronel Carlos Machado se despidió afectuosamente de nosotros, sin querer ser más extenso en estos asuntos.

Arrollando a Cuéllar surge una nueva tendencia en el seno de los populares.— Ultimamente en el seno del Partido ha surgido una fuerte tendencia que se une a las tres ya pre-existentes, para arrollar a Cuéllar, el Presidente de la Agrupación que fundara el Dr. Zayas frente a los liberales en el año 20. A Cuéllar, a lo que parece, no lo quiere nadie. Lo combaten todas las fuerzas organizadas dentro de su propio partido. La nueva tiene un mayor interés porque no solo combate por ese objetivo, sino por llegar a la postulación de un candidato de simpatías populares entre el elemento obrero, para la Presidencia de la República, en el caso en que llegara a haber comicios con diversidad de candidatos, lo que no parece probable. Acojemos la idea y registramos el latido como algo más que curioso y poco práctico, como una modalidad interesante en estos instantes de desorientaciones generales. La noticia escueta es de esta guisa: los populares quieren postular candidato a la Presidencia de la República al Dr. Manuel Castellanos Mena. Para ello se está trabajando el asunto entre los Delegados del Ejecutivo Popular Nacional a base desde luego de futuras e ilusorias posiciones que el novel candidato presidencial concedería a los que le ayudaran. Y Castellanos, por su parte, parece haber prometido algo más: sumar a las fuerzas populares los contingentes obreros que pueda arbitrar, uniéndolos al carro de su problemática y casi lamentable aventura.

¿Curiosa la noticia, verdad? El verano trastorna, y el Dr. Castellanos y sus amigos los populares deben incluirse entre aquellos para los que un dia al año, se realiza la fiesta de los locos.

La organización nacional del Partido Republicano.— Desde hace varios dias vienen reuniéndose en el cuartel general que han establecido en la Calle del Cristo, los elementos que en la Habana constituyen el Partido Republicano, aquel Partido en el que formaron el Coronel Eliseo Cartaya, como candidato a Alcalde de la Habana, el Coronel Hevia, entonces y desde aquella fecha el Dr. Ricardo Dolz, que sigue perteneciendo a esas fuerzas. Como los Republicanos obtuvieron entonces algunos cargos en el Consistorio habanero, hay allí algunos representativos del mismo, y de otros no ocultan sus simpatías a la agrupación que los exaltó creándoles de la noche a la mañana una personalidad política.

Ahora la tendencia que se ha robustecido es la de hacer de ese partido nacional, organizándolo progresivamente en varios municipios de la República, primero en la provincia de la Habana y de modo sucesivo en los demás pueblos de la Isla. Solo para un futuro muy lejano, piensan los Republicanos tener fuerzas para una postulación de carácter nacional. Pero mientras tanto, influirán en las decisiones políticas de aquellos lugares en que actúen. Lo más curioso es que el ilustre Dr. Dolz, uno de nuestros políticos más sagaces y combativos le está prestando todo su calor, y todo su entusiasmo.

Un almuerzo a Antonio Polo.— Hoy se efectuará en un modesto restaurant creemos q. en los Industriales un almuerzo bohemio, de barato cubierto y "con vino agrio, que sea nuestro vino" a Antonio Polo, repórter que perteneció al DIARIO DE LA MARINA y dejó en esta casa vivas simpatías y que ahora comparte las labores de "Excelsior".

El motivo es la alegría que lleva a cada espíritu la celebración de la fecha onomástica. Que en Polo se asocia a sus alegrías cotidianas y a su franco buen humor de magnífico camarada.

Interesándose por la salud del Presidente.— Ayer mañana estuvieron en Palacio a interesarse por la salud del Gral. Machado, los señores Comandante José Pagliery Troncoso, Jefes de Sección del Fondo Especial de Obras Públicas y amigos personales del Jefe del Estado.

El resurgimiento de los Veteranos y Patriotas.— Desde las últimas elecciones en receso, ha resurgido bajo la dirección de los señores doctor Guerra López, Mario Garcia Vélez, Comandante Nicolás Pérez y otras personalidades, el grupo de los "Veteranos y Patriotas" que ayer repartió al público un vibrante manifiesto condenando toda prédica en el extranjero en favor de la ingerencia, cualquiera que sea el carácter de ésta, oponiéndole el franco sentimiento cubano de adhesiones a las doctrinas del más puro nacionalismo, y para dirimir nuestras cuestiones entre cubanos.

Nuestra información del cese del Cooperativismo.— Las líneas que ayer dedicamos a comentar los nuevos caracteres de la política que ha surgido en Camagüey, el posible cese del caracteres de la política que ha surgido en Camagüey, el posible cese del carácter cooperativista de nuestro gobierno a partir de mayo de 1929 y otros lineamientos curiosos, causó una extraordinaria sensación en el mundo político, especialmente en las filas del conservatismo que inquirió de sus más caracterizados Jefes en la Habana, desde diversos sectores de la República, lo que había de cierto en esas versiones. Los Jefes, naturalmente, han permanecido callados como era natural. Rey se excusó de hablar y el inmenso Wifredo no ha dicho nada. Pero Cabada, el distinguido médico pinareño que es Alcalde de la ciudad occidental y Presidente de los Conservadores hizo una declaración sensata que en esencia recogemos. "El cooperativismo es una doctrina unilateral, que no se funda en ningún pacto. Es el apoyo de la oposición a la política elevada del Gral. Machado, que no ha pedido fuerzas en el gabinete, ni puestos en ningún lado. Desde ese punto de vista, no es a los liberales a quienes corresponde hacerla cesar, porque está fuera de la órbita de su acción". Nos parece bien.

HA SIDO ADJUDICADA LA SUBASTA DE LA CARRETERA QUE VA DESDE SANTIAGO DE LAS VEGAS AL "PATRON"

Las lluvias caídas en estos días han mejorado notablemente la crítica situación del pueblo de Nueva Paz.—Apareció el niño Emilio Díaz Sosa que se perdió en Sagua la Grande

Confirmando lo que dijimos cuando se celebró esta subasta ayer. le ha sido adjudicada a los señores Dobal y Compañía la construcción del tramo de carretera que sale de Santiago de las Vegas y termina en la finca "El Patrón", por la cantidad de $1,600.00 que estos contratistas ofrecieron en el acto de la licitación.

El presupuesto hecho por los técnicos del Departamento de Obras Públicas Provinciales para este tramo de carretera, asciende a más de cuatro mil pesos. No obstante, los señores Dobal y Compañía han adquirido el compromiso de hacer los trabajos por una suma que le economiza al Gobierno Provincial más del 50 por ciento de lo que tenía calculado para atender esta necesidad.

Cartas de naturalización despachadas

El Asesor de la Policía Provincial, señor Pablo Figueredo, informó que las solicitudes de cartas de ciudadanos presentadas por los señores Antonio Franco Fernández. Antonio Seoane Pereira y Jacinto Cejas, han sido despachadas con fecha 30 de mayo último y junio 8 del corriente año.

Apareció el niño Emilio Díaz Sosa

La Policía Provincial le informó hoy al Gobernador Ruiz que, en cumplimiento de sus instrucciones, ha dejado en calidad de depósito a la disposición del Gobernador de Santa Clara que lo reclama, al niño Emilio Díaz Sosa, que desapareció hace más de un mes de la villa de Sagua la Grande.

El Comité Nacional de Propaganda "General Machado"

El señor Rafael Quintana, presidente del Comité Nacional de Propaganda por la candidatura presidencial del general Gerardo Machado, comunicó al Gobernador Ruiz su reelección en el cargo de Presidente de Honor de ese organismo político, y que, además, el sábado 16, a las tres de la tarde, se llevará a cabo en la casa número 8 de la calle de Rastro, la toma de posesión de los nuevos directivos.

Requisitoriados

Ayer tarde se recibieron en el Gobierno de la Provincia las siguientes requisitorias: del juzgado Correccional de la Sección Primera, contra Castro Rostrellón y Robledo (a) Castrico y Ricardo Fernándze, por estafa; del juzgado Correccional de la Sección Segunda contra Manuel Martínez Quirós y Clemente Campos, por estafa; de la Sala Primera de lo Criminal de la Audiencia de la Habana, contra Quintín Celestino Carrillo Herrera, por rapto en el pueblo de Bejucal; Federico Valdés, por introducción clandestina de mercancías; Hilario Flores y Oses, por lesiones y Carlos Martínez Cartaya, por estafa y de la Sala Tercera de lo Criminal de la propia Audiencia, contra Nazario Alvarez Gómez, por robo

Adquisición vetada

El Secretario de Gobernación remitió en el día de hoy al Gobernador, copia de la resolución Presidencial suspensiva del acuerdo del Ayuntamiento de Güines, consignando $600.00 en el próximo presupuesto para la adquisición del libro intitulado "Patria, Verdad y Justicia", de Rafael M. Gómez.

—El señor Félix Pérez, auxiliar de ingeniero del departamento de Obras Públicas Provinciales, ha reanudado sus labores en la dirección de obras públicas terminando con tal motivo la licencia que —a virtud del accidente que sufrió cayendo del segundo piso al pavimento—venía disfrutando.

De Sociedades

En este negociado se recibieron en el día de ayer los siguientes escritos: de la Federación de Propietarios de Vecinos de Lawton, dando cuenta de haber nombrado presidente al señor Enrique G. Cintas; al señor Francisco Ibáñez, de secretario, y al señor Víctor Rocha, de tesorero; de la Asociación Nacional de Importadores de Madera, que designó al señor Jesús Pérez Cabus, presidente; doctor Alfredo O. Severio, secretario y Ramón González, tesorero; Unión de Empleados de la Planta de Gas y Electricidad, que formó su directiva con las siguientes personas: Ramón Reigado, presidente; Luis Pérez, secretario, y E. Enríquez, tesorero y de la Sociedad de Auxilios Ferroviarios de Regla, que también participa haber designado su nueva directiva.

El señor Gervasio Wong Shiufan, comunicó por escrito al Gobernador que con fecha 15 del pasado mes de mayo presentó, con carácter irrevocable, la renuncia del cargo de presidente de la sociedad "Chung Shan".

La Sociedad "Alejandro Baró" remite a este negociado su acta de constitución y Club Belmontino el balance correspondiente al año 1926 a 1927.

No perciben sueldos del Gobierno de la Provincia

El secretario de la Administración Provincial, señor Ernesto López, extendió ayer los certificados correspondientes haciendo constar que los señores Agustín Fons, Félix Pérez Llorens, Cándido Ballín, Estela Cristina de los Desamparados Domínguez y Romay, Edelmira Estrada Madrigal y José Díaz Núñez, no perciben sueldos ni pensiones del Gobierno de la Provincia, estando, por consiguiente, en condiciones de tramitar sus expedientes de retiro.

VISITANTES AL GOBIERNO

Ayer estuvieron en el Palacio de Balboa el Interventor General de la República, doctor Aurelio Méndez; el alcalde de Santa María del Rosario, señor Adolfo Fundora y el presidente de los liberales de ese Término, señor Gabino Gras; el jefe del negociado de Licencias de Armas de la Secretaría de Gobernación, señor Mario Coto Leiseca; el presidente de los liberales de Alquízar, señor Eduardo Robaina, que está preparando un sensacional manifiesto dando a conocer las intrigas y maquinaciones que han pretendido ejercitarse contra él para inutilizarlo políticamente y una carta del doctor Viriato Gutiérrez, Secretario de la Presidencia, en la que este distinguido jefe liberal destruye toda la patraña inventada para dividir el partido en ese Término; el coronel Juan Manuel Sánchez, presidente de los veteranos de Güira de Melena; el alcalde de Guanabacoa y jefe de los liberales, señor Joaquín Masip; el comandante Francisco Cabrera, jefe de los liberales de Campo Florido; el señor Aurelio Núñez, uno de los candidatos a la presidencia de la delegación número dos de la Hermandad Ferroviaria; el representante Gustavo Parodi; una comisión del Block Guajiro de Comunicaciones, integrada por los señores Daniel Felipe, José Trujillo y Calixto Márquez, que vino a invitar al Gobernador Ruiz para el homenaje que se le ofrecerá el próximo día 17 de este mes al presidente de ese organismo político, señor Prudencio Figueroa y los señores Fredesvindo Alvarez, Antonio Madán Valdés, Manuel Menéndez Delgado, José Santos Vasallo y el doctor Gustavo Sáinz de la Pena.

AGUA PLUTO
El purgante natural de las Américas

LA MAYOR
32 EDIFICIOS
600 EMPLEADOS
SARRÁ
DROGUERIA
ABIERTA TODOS LOS DIAS
TODA LA NOCHE LOS MARTES

Farmacias de Turno
MIERCOLES

Dirección	Teléfono
HABANA	
Zenea 91	A-4560
E. Palma y Trocadero	A-4052
Escobar 48	U-6413
R. M. Alonso y San José	A-4672
Miguel Aldama 68	A-4022
A. de Simón Bolivar 109	M-3488
A. de la República 159	A-4468
V. Ruiz Luzuriaga 24	M-1593
G. S. S. Figueras 33	A-7818
Ricla 2 A	M-5044
I. Agramonte 36½	M-8589
Habana 112	A-2886
Villegas 33	A-2210
Habana 187	A-6004
Carlos III y A. Menocal	U-4208
Zenea 230	U-4913
Máximo Gómez 246	A-5084
Padre Varela 86	A-1935
Padre Varela 32	U-5195
Zenea y Oquendo	U-2324
Benjumeda 7	A-3721
G. Carrillo y S. Francisco	U-3577
Castillo y Sta Rosa	M-1919
Tenerife 74	M-2251
VEDADO	
17 esquina a 20	F-4528
23 y G	F-1142
Calzada entre A y B	F-1018
VIBORA	
O'Farrill y J. A. Saco	I-2556
10 de Octubre 518	I-1295
10 de Octubre 695	I-5559
San Francisco 36	I-2207
JESUS DEL MONTE Y SANTOS SUAREZ	
Flores y Serafines	I-8845
10 de Octubre 383	I-2468
Santos Suárez 10	I-6332
Juan Delgado y Lacret	I-5372
Rodríguez y Dolores	I-3013
LUYANO	
Calzada de Luyanó 74	I-2283
Santa Ana y Guasabacoa	I-3907
Herrera 50	No hay
J. Alonso e Infanzón	X-2017
CERRO	
Cerro 859	I-1486
Vista Hermosa 14 B	A-4849
B. Herrera y Palatino	I-2119
San Pablo 36	U-4226

Nota: Este grupo deberá prestar el servicio público todo el día y la noche de los domingos siguientes: FEBRERO 26, ABRIL 8, MAYO 20, JUNIO 1, AGOSTO 12, SEPTIEMBRE 23, NOVIEMBRE 4, DICIEMBRE 16.

M.E.C.D. 2016

EL AVIADOR CAPITAN CARRANZA LLEGO A WASHINGTON EN DOS ETAPAS DESDE CIUDAD DE MEXICO

A CONSECUENCIA DE LA INTENSA NIEBLA QUE NO LE PERMITIA CONOCER EL RUMBO DEL AVION, SE VIO PRECISADO CARRANZA A PARAR EN MOORESVILLE

LA DISTANCIA DESDE CIUDAD DE MEJICO A WASHINGTON, EN LINEA RECTA, ES DE TRES MIL DOSCIENTOS KILOMETROS, POR EL AIRE, PERO CARRANZA VOLO MIL CIEN KILOMETROS DE MAS POR SEGUIR LA LINEA DE LA COSTA

"LO FELICITO POR SU MARAVILLOSO VUELO—DIJO EL SUB DE LA GUERRA. — "TODO LO QUE EL EJERCITO PUEDA HACER POR USTED LO HARA."

MANIFESTO EL AVIADOR QUE ESTANDO EN VUELO DE TAMPICO A NUEVA ORLEANS SE ROMPIO UNO DE LOS RESORTES DE LAS VALVULAS, POR LO QUE SE DISPONIA A ATERRIZAR HASTA QUE VIO Q. EL MOTOR FUNCIONABA

WASHINGTON, junio 12. (U. P.) El capitán Emilio Carranza, as de la aviación militar mexicana, aterrizó en Bolling Field, a las cinco y quince de esta tarde, completando su vuelo desde Ciudad México a la capital norteamericana.

Carranza, piloteando un monoplano semejante al famoso "Espíritu de San Luis", del coronel Lindbergh, y siguiendo la misma ruta de Ciudad México a Washington, llegó a esta capital procedente de Mooresville, en Carolina del Norte, donde tuvo que aterrizar, por la niebla, a primera hora de hoy.

Carranza inició su vuelo en Ciudad México, a las nueve y diez de la mañana del lunes. La distancia en línea recta, por el aire, es de 1.200 kilómetros, pero el aviador cubrió mil cien más debido a que siguió la línea costera del Golfo.

UN GRAN RECIBIMIENTO

Los diplomáticos, funcionarios del Gobierno y aviadores que se desperaron a la madrugada para esperar al capitán Carranza, que debía haber llegado a las siete de la mañana, estaban en Bolling Field cuando llegó el monoplano "Excelsior".

El subsecretario de Estado Olds manifestó la bienvenida oficial del Gobierno y el aprecio por el delicado gesto del aviador, pagando la visita de Lindbergh a Méjico.

"Su buen juicio quedó bien demostrado, capitán Carranza—dijo el subsecretario Olds refiriéndose al aterrizaje de Carranza en Carolina del Norte—con su decisión de aterrizar, estando ya el objetivo de su jornada a corta distancia, antes que exponerse a un desastre saltando sobre todos los obstáculos".

Los expertos alaban el vuelo del capitán Carranza, que consideran irreprochable, agregando que el aterrizaje en Mooresville, en la niebla, fué perfecto.

EN LA EMBAJADA MEXICANA

Carranza se dirigió directamente desde Bolling Field a la residencia de la Embajada mexicana, donde la banda del Tercer Regimiento de Caballería y una sección de éste le rindieron honores, tocando aquella los himnos nacionales de México y Estados Unidos.

Los suntuosos salones de la Embajada estaban llenos de personalidades, que se precipitaron a saludar al aviador mexicano y estrechar su mano. El subsecretario de la Guerra Davidson, le dijo al oficial:

"Le felicito por su maravilloso vuelo. Todo lo que el ejército de los Estados Unidos pueda hacer por usted, lo hará. Ordénenos lo que desee".

El embajador Téllez le dió al triunfador la sorpresa de encontrarse con su padre, el señor Sebastián Carranza, que estaba en Nueva York desde hacía algún tiempo, y debido a que consideraba peligrosa la jornada aérea, mostraba cierta repugnancia a venir a Washington. Pero el embajador le puso un telegrama diciendo: "No se trata de que usted quiera venir, sino de que usted debe venir." No hay que decir que el aviador se mostró complacidísimo de encontrar a su padre.

CARRANZA RELATA EL VUELO

En una entrevista con los corresponsales, el capitán Carranza habló de los riesgos de su vuelo. Primero declaró que la arrancada en Ciudad México fué dificilísima, tanto que llegó a creer que no podría despegar con su aparato. El enrarecimiento atmosférico por la altitud de la capital mexicana, disminuía el poder de elevación del monoplano. Sin embargo, al fin pudo despegar las ruedas del terreno y verse en el espacio.

"Estando en vuelo de Tampico a Nueva Orleans—continuó diciendo el aviador—uno de los resortes de las válvulas se rompió, causando que el motor fallase, y haciéndome preparar el aterrizaje. Estaba reduciendo el motor cuando resolví hacer otra tentativa. Volví a abrirlo todo, y viendo que trabajaba bien, pese a la válvula descompuesta, continué. A eso se le puede llamar un buen motor".

"Cerca de Fayetteville encontré una espesa niebla y tuve que virar, alterando mi rumbo. Entre Tampico y Galveston, y en las cercanías de Montgomery volé muy bajo, a unos metros sobre el agua. Aunque encontré varias tormentas ligeras, de lluvia, no tuve dificultad alguna hasta que di con la niebla. Fué imposible para mí cruzarla. Lo intenté seis o siete veces, pero no podía ver nada, ni siquiera las luces del aeródromo de Mooresville. Decidí el aterrizaje, aunque en éste podía destrozar el aparato, porque no era posible seguir, no obstante saber dónde me encontraba. Y así fué cómo descendí en Mooresville".

Carranza explicó que no había comido nada desde que salió de Ciudad México. Tenía que comer en su aeroplano, pero colocaron la bolsa con los sandwiches atrás, lejos del alcance de su mano. Después de haber aterrizado en Mooresville, sólo aceptó una taza de café.

"Contando la hora perdida en dar vueltas sobre Mooresville—siguió diciendo el aviador—estimo que hice tres mil quinientos kilómetros desde Ciudad México a Washington, en veintiún horas de vuelo. Muchas personas me han indicado una serie de planes ambiciosos, como un vuelo a través del Pacífico, pero no tengo dinero para tales empresas de fuste, y supongo que nadie me va a regalar un aeroplano. He venido a los Estados Unidos en misión de amistad, y sólo tengo quince días de licencia militar.

AGASAJOS Y BANQUETES

La muchedumbre en Bolling Field y los visitantes de la Embajada quedaron asombrados de la juventud del aviador, a pesar del hecho de que las proezas de Lindbergh han demostrado que la aviación es cosa de jóvenes.

Entre las personalidades que acudieron a recibir al aviador estaban los subsecretarios del Aire de los Departamentos de Guerra, Marina y Comercio, y los jefes de varias misiones diplomáticas. El director de la Unión Pan Americana felicitó a Carranza por su hazaña.

Las autoridades han preparado un lucido programa de festejos que durará varios días, entre ellos una comida por el secretario de Estado Kellogg. La Embajada norteamericana celebrará mañana por la noche una recepción en honor del aviador, a la que han sido invitados los diplomáticos y numerosas personalidades.

Se esperaba que esta noche llegase el embajador de los Estados Unidos en Ciudad México, Mr. Morrow, para asistir a los actos en honor de Carranza, que se celebrarán mañana. Si el Presidente Coolidge permanece en Washington, probablemente presidirá el lunch en honor del aviador.

Los planes de Carranza no están definidos aun, pero es muy posible que salga para Nueva York pasado mañana, jueves.

ENTUSIASMO EN MEXICO

CIUDAD MEXICO, junio 12. (U. P.) — El aterrizaje del capitán Emilio Carranza en Washington fué anunciado en esta capital por las campanas de las iglesias, los silbidos de las sirenas y el zumbar de los motores de los aviones. Los periódicos lanzaron a las calles ediciones extraordinarias.

Aunque los mexicanos quedaron disgustados por el hecho de que el aviador no hiciera el vuelo sin escalas, resultó compensada la desilusión por la habilidad con que Carranza salvó su aeroplano de todo accidente peligroso.

EL PRESIDENTE COOLIDGE FELICITA A CALLES

WASHINGTON, junio 12. (U. P.) — El Presidente Coolidge envió el siguiente mensaje de felicitación al Presidente Calles, después de haber aterrizado en esta capital el capitán Emilio Carranza, en vuelo desde Ciudad México:

"Me satisface informar a Vuestra Execlencia la feliz llegada del capitán Carranza a Washington. Su proeza se vió amenazada por muy desfavorables condiciones del tiempo cuando se aproximaba al objetivo de la jornada, pero esto no impidió que la hazaña quedase realizada intrépidamente. Deseo felicitar a Vuestra Excelencia por el triunfo del capitán, y aseguraros que los Estados Unidos se sienten orgullosos de dar la bienvenida a este valiente aviador de vuestro país".

HOTEL ALAMAC

Broadway esquina a calle 71.
New York

EL HOTEL PREDILECTO DE LOS CUBANOS Y DE LOS HISPANOS EN GENERAL

Es modernísimo, elegante, económico, a prueba de fuego y está en el corazón de Nueva York cerca de todas partes. Su "chic hispano" es insuperable e inconfundible.

Tres Restaurants, incluso el famoso CONGO ROOF en el vigésimo piso donde se baila diariamente.

Cocina Americana y Española, table d'hote y a la carta. Los precios del Alamac al alcance de todos, son los siguientes:

TODOS CON BAÑO Y DUCHA — Cuarto sencillo para uno, $4.00. Para 2 personas: $6. Cuarto doble, para 1 o 2, $8. Por mes: $150.

Departamentos de sala, un cuarto y baño y ducha, desde $200.00 al mes.

Hay también departamentos con tres o cuatro alcobas, además de la sala y con tres baños, a precios de verano.

Intérpretes y sirvientes de habla española.

Atención especial a la clientela hispana.

¿VA USTED A EUROPA?

Diríjase antes a la OPENROAD TRAVEL SERVICE, oficinas en el Hotel Alamac; son representantes autorizados de las principales Compañías Navieras. La Openroad Travel Service, le facilita el medio de hacer su viaje cómodo.

Los precios de pasajes son EXACTAMENTE los que rigen en las Compañías de Vapores, siendo todo el servicio de la OPENROAD COMPLETAMENTE GRATIS. Oficinas en Londres y París.

Dirección a

ANTONIO AGUERO

GERENTE HISPANO

Hotel Alamac. Broadway and 71 th. St.

NEW YORK

PASARA POR LA HABANA UN DIPLOMATICO PERUANO

LIMA, junio 12. (SR).—El conultor técnico del Ministerio de la Guerra, general Faupel ha ofrecido un banquete en honor del agregado militar mexicano comandante Higueras, que pronto emprenderá viaje de regreso a su país.

En el vapor "Oropesa" y con trasbordo en la Habana salió rumbo a México el nuevo ministro del Perú, licenciado Flabio Bórquez y su esposa.

LA REVISION DE LOS GASTOS MEXICANOS

CIUDAD MEXICO, junio 12. (SR).—Desde el viernes último entró en vigor la ley orgánica creando el departamento del Presupuesto, nueva dependencia federal dependiente del Poder Ejecutivo que tiene la misión de revisar las partidas de gastos. En dicha ley y su reglamento se expresan las obligaciones y facultades de ese organismo oficial.

En el Gobierno Japonés se Recibieron Noticias de la Muerte de Chang-Tso-Lin, Dios de la Guerra en Manchuria

EL SAQUEO DE TIENTSIN POR LAS HORDAS NORTEÑAS PUEDE CAUSAR LA INTERVENCION DE LOS EXTRANJEROS

La aludida soldadesca está cometiendo toda clase de desmanes en la capital y ha sostenido choques con la policía y los soldados en distintas partes de la ciudad

DOS GENERALES ENCARGADOS DEL ORDEN SE ENCUENTRAN CON GRANDES DIFICULTADES

El general Chiang-Kai-Shek ha enviado nuevamente su dimisión como comandante en jefe de los ejércitos sureños y como presidente del concilio militar, alegando que no es necesario

TOKIO, Junio 12. UP.—El mariscal Chang-Tso-Ling, dios de la guerra en la Manchuria, que recientemente abandonó Pekin ante el avance de los ejércitos de Chiang Kai Shek, ha fallecido en Mukden, según noticias no confirmadas todavía, que se recibieron hoy en el Ministerio de la Guerra japonés.

Chang Tso-Lin, resultó herido en la cabeza durante su retirada a Mukden, al atacar soldados nacionalistas vestidos de paisano, según una versión, o comunistas, según otra, el tren especial destruyendo el coche en que viajaba, por medio de una bomba.

LAS HORDAS NORTEÑAS SAQUEAN TIENTSIN

SHANGHAI, Junio 12. UP.— Las tropas extranjeras destacadas en Tientsin se encontraban esta noche ante una situación que muy bien puede obligarles a combatir con las fuerzas chinas a fin de impedir desmanes contra las vidas y propiedades de los norteamericanos y proteger los intereses de otros extranjeros.

Las tropas norteñas que salieron ante el avance de los nacionalistas se dedican al saqueo y han sostenido choques con la policía y los soldados en distintas partes de la ciudad así como en los barrios indígenas, densamente poblados, donde reina confusión grande.

Los nacionalistas izaron hoy su bandera sobre la ciudad y el general Chang-Tsung-Chang, jefe norteño, evacuó hacia Lutai. La conservación del orden se encuentra en manos de los generales Fu-Tsoy y Nankui-Hsing, que tropiezan con grandes dificultades para cumplir su cometido.

Las tropas derrotadas comenzaron el saqueo y combatían contra los encargados del orden mientras pasaban por los barrios indígenas de la ciudad, provocando la cólera del pueblo y de la policía y sembrando la confusión.

Los japoneses concentraron sus tropas en el sector de su país, en la ciudad, y ocuparon los puntos estratégicos necesarios para proteger los grandes intereses japoneses y extranjeros en Tientsin, donde la industria petrolera es floreciente y aparece a la cabeza en el Extremo Oriente.

Las fuerzas norteamericanas se encuentran en la moderna concesión francesa, en donde, según se tiene entendido, la población extranjera se había refugiado hasta que logre restablecerse el orden.

Los franceses también tienen tropas en Tientsin. El total de fuerzas extranjeras que existen en China se consideran suficientes para hacer frente a cualquiera contingencia, pero se considera que la lucha en las concesiones francesa o japonesa o un ataque a la propiedad extranjera, provocaría una grave situación militar.

CHIANG-KAI- SHEK INSISTE EN SU DIMISION

LONDRES, Junio 12. RWS.— El Gobierno de Nankin ha contestado al telegrama que le envió el decano del cuerpo diplomático acreditado en Pekin llamándole la atención sobre la acción de las tropas del Kuo-Min-Chun desarmando e internando las fuerzas norteñas de Pao-Yu-Lin, que habían permanecido en aquella ciudad para mantener el orden durante el interregno y cuya libertad había sido prometida para que se dirigieran a la Manchuria. Declara ese Gobierno de Nankin que lamenta lo sucedido y que ha enviado órdenes a las comandantes de las fuerzas sureñas en el frente para que investiguen la situación y dicten las medidas necesarias a la mejor seguridad de las tropas de Pao-Yu-Lin.

El Gobernador de la provincia de Shansi, General Yen-Hui-Shian, se encuentra en Pekin desde ayer habiendo ratificado sus promesas de proteger las vidas e intereses extranjeros y telegrafiado al General Feng-Yu-Shiang, comandante de las tropas del Kuo-Min-Chun para que arregle la libertad y el transporte seguro de las tropas norteñas que estaban cuidando del orden en Pekin.

El general Chiang-Kai-Shek ha enviado nuevamente al Gobierno de Nankin su dimisión como comandante en jefe de los ejércitos sureños y como presidente del concilio militar alegando que como la campaña contra los norteños ha terminado no existe ninguna necesidad de que él siga ocupando esos puestos.

INGLATERRA Y CHINA

LONDRES, Junio 12. (Agencia Duems).—A pesar de que el triunfo definitivo de los nacionalistas chinos no se considera en la Foreign Office como cosa absolutamente segura, se han hecho los preparativos para entrar en negociaciones amplias, con el fin de buscar una nueva base perdurable para las relaciones de la Gran Bretaña con China".

Si los nacionalistas, al tomar la ciudad de Pekin no sufren un debilitamiento excesivo y si no se dividen luego en facciones de igual fuerza y pujanza, podrían a juicio de los estadistas ingleses, establecer un gobierno más o menos estable por uno o dos años y sería éste por consiguiente un instrumento adecuado para reglamentar las relaciones anglo-chinas sobre una base aceptable para el pueblo chino y para los intereses británicos en esa nación.

EL TELEGRAFO EN TURQUIA

ANGORA, junio 12. (SR).—En estos días se someterá a la Asamblea Nacional el contrato celebrado por el Gobierno con una compañía sueca para el establecimiento de comunicaciones telegráficas entre esta capital y las principales poblaciones de Turquía, labor que durará cinco años, en tanto que la comunicación para Constantinopla deberá estar lista en diez meses. El atraso del país a este respecto se debe a que el sultan Abdul Hamid, debido al delirio de persecución que según se dice padecía, prohibió el teléfono. Angora cuenta ya actualmente con teléfonos automáticos.

WHITLEY, "SPEAKER" O PRESIDENTE DE LA CAMARA DE LOS COMUNES DE INGLATERRA VA A DEJAR EL CARGO

Es el de "Speaker" uno de los cargos más respetados de la Nación. Compite en solemnidad y austeridad con el de Presidente del T. Supremo y su autoridad no se discute nunca

WHITLER SERA SUSTITUIDO EN EL PUESTO POR EL CAPITAN FITZROY, QUE ES CONSERVADOR

El aviador sir Alan Cobham regresó a Rochester, después de haber volado cuarenta mil kilómetros en trescientas horas, por los puertos de Inglaterra, Escocia e Irlanda

LONDRES, junio 12 (B. W. S.)—Anticípase que en la próxima semana la Cámara de los Comunes elegirá por unanimidad para presidirla al capitán Fitzroy, en sustitución de Sir J. H. Whitley, que ha manifestado deseos de retirarse.

Fitzroy, ha sido por muchos años diputado y presidente de comisiones y comités. Es miembro conservador, por la división de Daventry, Northampton. Durante la guerra sirvió a las armas inglesas como segundo teniente de las reales guardias montadas.

Por prescripción facultativa, el actual "Speaker" intenta no tomar parte en ninguna labor pública durante los próximos doce meses.

El "Speaker", como se llama al presidente de la Cámara de los Comunes en la Gran Bretaña, es uno de los cargos más respetables de la nación. Compite en solemnidad y austeridad con el de presidente del Tribunal Supremo y es del mayor prestigio: la autoridad del "Speaker" no se discute. Justo o equivocado en sus decisiones, se le considera infalible y ante él se doblegan todos los parlamentarios británicos, por curtidos que estén en esas lides o por veteranos que sean en la Cámara.

CAMPESINOS EN EL PALACIO REAL DE LONDRES

LONDRES, junio 12. (B. W. S.) Una delegación de campesinos británicos que está haciendo un recorrido por distintas regiones del territorio, fué recibida por los Reyes en el Palacio de Buckingham esta mañana.

El Rey Jorge, que les dispensó una calurosa acogida, habló con algunos de ellos sobre problemas de agricultura en varias partes de la nación.

40.000 KILOMETROS VOLADOS EN 300 HORAS

LONDRES, junio 12. (B. W. S.) Bajo una violenta tormenta el aviador Sir Alan Cobham logró regresar a Rochester, donde fué construída la máquina aérea con la que hizo su vuelo al Africa del Sur, con la cual acaba de realizar la visita a todos los puertos de la Gran Bretaña, Escocia e Irlanda.

Aunque sufriendo de un agudo ataque de malaria, Lady Cobham acompañó a su esposo durante todo el recorrido, a pesar de que en las últimas etapas no pudo abandonar una de las literas de que está equipada la máquina.

El avión está en perfectas condiciones, sin que le hayan afectado los cuarenta mil kilómetros cubiertos en trescientas horas de vuelo y las ochenta y dos escalas con el equivalente número de aterrizajes hechos en toda clase de condiciones.

Los empleados de los talleres en Rochester le ofrecieron una gran recepción y le obsequiaron con un modelo de la máquina, hecho de plata.

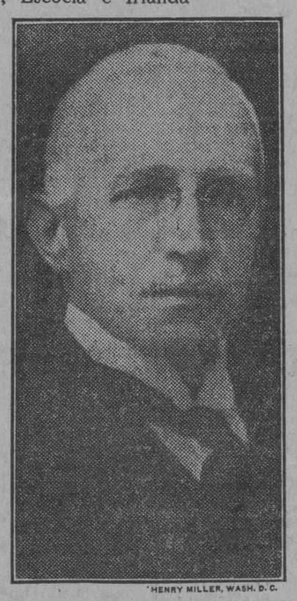

HENRY MILLER, WASH. D. C.

Speaker Whitley Of The British

UN BLOQUE FRANCO-INGLES

LONDRES, junio 12. — (Agencia Duems) — Refiriéndose a un artículo de la prensa oficial francesa, los periódicos conservadores británicos rechazan la idea de un bloque franco-inglés dirigido contra Alemania, haciendo resaltar que ha pasado ya el tiempo para semejante combinación, que constituiría un residuo de los antagonismos de la guerra, los cuales ya no existen, y que el Gabinete londinense ofrece una actitud de cautela frente a los asuntos del continente europeo, de modo que tal bloque no podría organizarse ni en el terreno político ni en el terreno económico.

Francia no encontraría ningún eco en Inglaterra si pretendiese continuar una política contra Alemania, ya que los estadistas ingleses están convencidos de que deben apoyar a Alemania en las demandas que sean justas.

Por otra parte, el Gobierno inglés está convencido de que para sus propios intereses, así como para los de Europa entera, se necesita cierto grado de cooperación entre Alemania y Francia, por lo menos en el campo comercial, y el bloque a que se alude vendría a echar por tierra toda la política de Stresemann, Briand y Chamberlain.

El Presidente Hindenburg ha encargado al Jefe Socialista Herman Mueller que forme el Nuevo Gobierno Alemán

BERLIN, junio 12. (UP).—El canciller Wilhelm Marx, jefe del partido católico, ha entregado hoy al Presidente Hindenburg la dimisión del Gabinete Alemán, y el jefe del Estado encargó inmediatamente la formación de un nuevo Gobierno a Herman Mueller, jefe del partido socialista.

En encargo dado por Hindenburg a Mueller, cuyo partido resultó victorioso en las recientes elecciones generales, ha destruído las esperanzas de los ultranacionalistas, que hasta el último momento abrigaron la creencia de que el Presidente se negaría a aliarse con un Gabinete de coalición dominado por los socialistas.

La actitud del jefe del Estado alemán se interpretaba hoy como una nueva consolidación de la República y una indicación de que los socialistas están dispuestos a cooperar con el "Estado burgués" bajo Hindemburg.

Mueller ha comenzado ya a consultar a los demás jefes del partido y espera presentar la lista del nuevo gabinete a Hindenburg esta semana. La designación de Mueller, para formar Gabinete, está de acuerdo con la predicción general. Si logra llenar el cometido, será el décimo-sexto canciller de Alemania desde la guerra.

Hermann Mueller-Franken nació en Mannheim, el 18 de mayo de 1876. Fué primero comerciante y después periodista socialista. En 1906 ingresó en la directiva del partido socialista, encargándose de los asuntos de prensa, desarrollando una actividad de tendencia muy radical. Al estallar la guerra se le encomendó llegar a una inteligencia con los socialistas franceses; pero fracasó en tal tentativa. En 1919 fué nombrado Presidente del Partido Socialista. Después de la aceptación del ultimatum de los aliados en 1918 resultó nombrado Ministro de Relaciones Exteriores y con tal carácter subscribió el Tratado de Versalles. Fué en 1920 canciller de la República.

HERMAN

La Convención Nacional Republicana de Kansas City

KANSAS CITY, Estado de Missouri, junio 12. UP.—Los principales acontecimientos de la sesión de apertura de la Convención Nacional del Partido Republicano, que hoy comenzó aquí, fueron:

1.—La postulación de Herbert C. Hoover, actual Secretario de Comercio como candidato republicano a la presidencia de los Estados Unidos, quedó asegurada virtualmente por la adhesión de las delegaciones de Pennsylvania y Massachusetts.

2.—La postulación probable del actual Vicepresidente, general Charles G. Dawes, como candidato vicepresidencial.

3.—El Secretario de Hacienda Andrew Mellon, que parecía ser el hombre fuerte de la Convención, fué eclipsado por la influencia de William S. Vare, millonario y político de Filadelfia, el que forzó la ventaja de Hoover sobre Mellon.

Hubo poco entusiasmo durante los procedimientos iniciales de la Convención. El Presidente Butler pronunció el discurso tradicional. El presidente provisional, Senador Fess, habló de la política del Partido Republicano, hoy en el Poder, y recordó que el Presidente Coolidge no quiere ser candidato nuevamente.

Los principales jefes aprobaron un programa que comprende la política agraria de Coolidge, los esfuerzos para acabar con la guerra, la intervención en Nicaragua y la aversión a la Liga de las Naciones. Vare y Butler propusieron "artículos" húmedos.

Las votaciones para postular los candidatos comenzarán mañana. Se espera que Hoover triunfe en la primera, pues tiene seguros los 545 votos necesarios.

ITALIA PERSIGUE LA HEGEMONIA CONTRA FRANCIA Y YUGOESLAVIA BUSCANDO ALIANZAS MUY VARIAS

En primer término se echan de ver sus esfuerzos para concertar con Turquía un tratado comercial y económico complemento del reciente pacto de no agresión y arbitraje

ROMA, junio 11, (Agencia Duems).—Aumentan los esfuerzos del Gobierno italiano para concertar un tratado comercial y económico de carácter amplísimo con Turquía, que será el complemento del pacto de no-agresión, conciliación y arbitraje que se acaba de firmar y que, a juicio de los diplomáticos fascistas, hará de Turquía un instrumento seguro de la política balcánica de Italia.

Los diarios fascistas se entregan a las más halagüeñas esperanzas y atribuyen al pacto una importancia sintomática de primer orden, especialmente como indicador de que la política de Mussolini está bien orientada y trabaja con los medios apropiados para hacer frente a la labor de Francia, Yugoeslavia y la Pequeña Entente, tendiente a aislar a Italia.

Este segundo tratado italo-turco de carácter económico sería a la vez un golpe más rudo que el de no-agresión, a la influencia soviética en Turquía, ya que Rusia ha fundado su política para ejercer ascendiente en el mundo islámico, principalmente en las relaciones económicas, como medio más seguro y estable que el de las relaciones políticas.

Al mismo tiempo se continuarán las pláticas con Grecia, a fin de inducirla a adherirse al pacto italo-turco, asegurándose al respecto que Mussolini está en contacto con un grupo de financieros para proporcionar al gobierno de Atenas un fuerte empréstito y hacer contrapeso así a las ofertas que se le han hecho desde París.

Consiguiendo la adhesión de Grecia se tendría casi segura la de Bulgaria, y entónces Italia contaría con Turquía, Hungría, Grecia y Bulgaria, o sea cuatro naciones, frente a Francia y Yugoeslavia, ya que el apoyo de la Pequeña Entente a la política franco servia es desde últimas fechas tibio, y existe la esperanza de que Rumania, aún en el caso de seguir perteneciendo a la Pequeña Entente, se desligue completamente de toda lo referente a las aspiraciones de Yugoeslavia.

LOS ESTADOS BALTICOS SE PRECAVEN CONTRA RUSIA Y POLONIA.

RIGA, junio 11. (Agencia Duems). — El gran periodista y político, doctor Paul Schiemann opina que en este año no hará progreso alguno la idea de la alianza de los llamados Estados Bálticos, Lituania, Letonia y Estonia, pero que tendrá que realizarse al cabo porque obedece a una necesidad efectiva de defensa de los tres pequeños países frente a las ambiciones desmedidas de Polonia y a las tentativas de Rusia para hacer triunfar al comunismo en ellos. Estos dos peligros, a su juicio, forzosamente llegarán a imponerse, aún cuando por ahora las maniobras de la política polaca y la política rusa hayan logrado sembrar cierta desunión entre Letonia y Estonia. De permanecer aislados como en la actualidad, los países bálticos serían a la postre víctimas de Rusia o de Polonia.

Alemania observa frente a dichos países una actitud de neutralidad y benevolencia, sin pretender que le sirvan de instrumentos en su política internacional, y tiene simpatía por las tendencias de alianza de los grupos sensatos.

Schiemann termina diciendo que hay, a pesar de todo, una circunstancia favorable que debe consignarse en el presente año, en el fracaso de la tentativa de Polonia para utilizar los Estados del Báltico en sus maniobras de hostilidad contra Alemania.

INGLATERRA QUIERE UN LOCAR NO DEL MEDITERRANEO.

LONDRES, junio 11 (Agencia Duems).— Entre los círculos diplomáticos y políticos de esta capital se habla insistentemente de la intención del Gobierno británico para fomentar la concertación de un llamado "Locarno del Mediterraneo", o sea un tratado calcado según los pactos de Locarno, a fin de poner término al conflicto entre los Gobiernos de Italia y Yugoeslavia, conflicto que reviste cada día formas más agudas y peligrosas debido a las violentas manifestaciones antiitalianas habidas en Dalmacia y otras poblaciones de Yugoeslavia, incluyendo la misma Belgrado.

Este proyecto de la Downing Street se considera como una hábil jugada en el tablero de la política internacional, dirigida contra Francia, porque en tal caso ésta tendría que ponerse de acuerdo con Italia en forma pacífica y desistiendo de sus maniobras diplomáticas, tanto más cuanto que Francia misma está intensamente interesada en Africa y de esa manera Inglaterra, una vez ligadas Francia e Italia, obtendría mano libre en otras regiones en donde se ve amenazada por la competencia francesa.

Sin embargo, otros observadores opinan que la proposición de Inglaterra para concertar un Locarno del Mediterráneo vendría a robustecer la posición de Francia en los Balcanes. En este caso se trataría de una maniobra de mucho mayor alcance con la mira de lograr que Italia perdiera el fruto de su política balcánica, con la cual ha logrado una considerable preponderancia mediante los tratados de Nettuno con Albania, ya que su atención se vería desviada al Continente de Africa.

No se podrá saber hasta qué punto sean exactas estas suposiciones hasta conocer las concesiones que Inglaterra pueda hacer a Italia, pues de este punto dependerá indudablemente la actitud del gobierno de Roma.

De todos modos la idea ha sido favorablemente recibida en los grandes centros políticos europeos; pues de llegarse a concertar un Locarno del Mediterraneo se habría realizado un progreso notable en la consolidación de la paz al eliminar tensiones y deferencias en los Balcanes, desde donde es mayor la amenaza de una nueva guerra y desde donde partió la chispa que en 1914 produjo la explosión del polvorín europeo.

DOS MUJERES QUE QUIEREN CRUZAR EL ATLANTICO

Miss Mabell Boll y Miss Amelia Earhart, se hallan en Terranova dispuestas a iniciar el vuelo

SAN JUAN, Terranova, junio 12. UP—Dos jóvenes norteamericanas, cada una de las cuales desea alcanzar el honor de ser la primera mujer que cruce en vuelo el Atlántico, se encontraban esta noche en Terranova preparadas para establecer una competencia hasta Inglaterra al amanecer de mañana.

Miss Mabell Boll, aterrizó en Harbor Grace, Terranova, a las cinco y treinta de la tarde, once horas justas después de haber partido del aeródromo Roosevelt, en Nueva York, en su monoplano Columbia, el aparato en que Clarence Chamberlin y Charles Levine cruzaron el Atlántico el año pasado.

Mientras tanto, Miss Amelia Earhart, de Boston, disgustada por los cinco fracasos sucesivos que había sufrido hoy al tratar de que su monoplano Friendship se despegase de las aguas de la bahía de Trepassey, hacía todos los esfuerzos posible por prepara el momento de la partida para Europa para mañana a primera hora.

LAS ASOCIACIONES FEMENINAS

CIUDAD MEXICO, junio 12. (SR). Ha llegado a esta capital una excursión integrada por elementos de la Federación General de Asociaciones Femeninas de los Estados Unidos, que acaban de celebrar una convención en Texas. Permanecerán aquí algunos días, obsequiadas por las organizaciones femeninas mexicanas.

LOS VIAJES MODERNOS

Se acerca el momento de preparar su viaje hacia las playas y montañas

HAGA USTED SU PLAN E ITINERARIO

Consúltenos después y le daremos precio fijo comprendiendo TODOS LOS GASTOS (incluso Impuestos y propinas) del viaje proyectado.

INDEPENDENCIA
EFICACIA
CONFORT
90 AÑOS DE EXPERIENCIA
DE LA AGENCIA LUBIN, PARIS

HEMOS RECIBIDO EL NUMERO 21 DE

"PARISINA"

VEANOS

"PARISINA"

OBRAPIA 33

(altos de la Bolsa)

TELEFONO A-6509

M.E.C.D. 2016

DIARIO DE LA MARINA

FUNDADO EN 1832.

DIRIGIDO HASTA 1919 POR DON NICOLAS RIVERO Y MUÑIZ
DIRECTOR: JOSE IGNACIO RIVERO Y ALONSO

Editado por la Compañía DIARIO DE LA MARINA (S. A.), cuyo programa consiste "en la defensa de los intereses generales y permanentes de la Nación cubana, de los especiales de la colonia española establecida en la misma y de la unión y armonía entre los diversos elementos que conviven en el país"—Art. 1o. de los Estatutos.

Presidente: Conde del Rivero.
Secretario: Manuel Abril y Ochoa. Tesorero: Joaquín Pina.
Administrador: Dr. Aurelio Hernández Miró.

OFICINAS:
Habana . . . . . Prado 103.
Nueva York . . . . . Broadway at 71 st. St.
Madrid . . . . . Recoletos 10.
París . . . . . 61 Boulevard Haussman.

PRECIOS DE SUSCRIPCION:

HABANA		PROVINCIAS		EXTRANJERO	
1 mes	$ 1.60	1 mes	$ 1.70	1 año	$21.00
3 idem	„ 4.80	3 idem	„ 5.00	6 meses	11.00
6 idem	„ 9.00	6 idem	„ 9.50	3 idem	„ 6.00
1 año	18.00	1 año	19.00		

SUSCRIPCION DOMINICAL

Sólo para el extranjero.

(Países comprendidos en la Unión Postal)
6 meses . . . . . $ 4.20
1 año . . . . . „ 8.40
(Países no comprendidos en la Unión Postal)
6 meses . . . . . $ 5.00
1 año . . . . . „ 10.00

Esta suscripción solo da derecho al número de los domingos.

TELEFONOS:

Quejas de suscriptores	A-8404	Repórters	A-5405
Anuncios clasificados y de Suscriptores	A-1014	Deportes	A-4732
	A-3333	Departamento de Radio	M-7714
Anuncios Administración	A-5334	Fotógrafo y Rotograbado	M-6844
Redacción	A-0301	Imprenta	M-9665
		Secretario de Dirección	M-9785

De Nuestra Redacción en New York

Paradoja Bolshevista

LOS comunistas rusos han obtenido un gran éxito, por el cual debemos felicitarlos; un éxito que es el exponente mejor de la situación paradógica que se desarrolla en Rusia y la explicación de que vaya durando el gobierno bolshevista.

En aquel país la producción agrícola es un vigésimo menor de lo que era antes de la revolución bolshevista. La exportación de granos y de semillas oleaginosas que, antes de la guerra, tenía un promedio anual de diez millones de toneladas métricas no ha sido el año 26 más que de tres millones; cosa que contraría a los gobernantes de Moscou, porque desean que entre más dinero en el país para que los campesinos tengan más con qué comprar los artículos malos y caros que salen de las fábricas, antes propiedad de particulares y hoy del Estado.

Pero con una producción y una exportación menores el campesino está mejor que en tiempos del imperio y en el primer período de la revolución, cuando esta no era comunista.

Entonces preponderaba en Rusia la gran propiedad rústica. La nobleza poseía vastas fincas y la corona también; y en esas fincas trabajaba el proletariado agrícola peor pagado, alimentado y vestido de toda Europa; sumido en la ignorancia y en la suciedad. "El campesino ruso—dijo un escritor inglés—es el más apestoso del continente".

Los comunistas para atraerse el apoyo o por lo menos la pasividad del proletariado agrícola, le prometieron hacer dos cosas: la paz con Alemania y el reparto de las tierras de la nobleza y de la corona. Cumplieron la primera promesa; y no necesitaron cumplir la segunda porque los campesinos se les adelantaron, apoderándose de las grandes fincas que se distribuyeron.

Así adquirieron nada menos que mil millones de acres y suprimieron los grandes terratenientes. A ese **billón** agregaron 48 millones de acres, quitados a los medianos propietarios. El gobierno bolshevista los dejó despacharse a su gusto. Cuando él confiscaba las fábricas y mataba a los fabricantes ¿cómo oponerse a que los proletarios campesinos se apropiasen las tierras de los ricos, que el partido comunista les había prometido? Y si hubiera intentado oponerse, habría tenido muy mal pleito.

En Rusia por cada habitante de las localidades urbanas, hay **nueve** en los campos. Son los más fuertes y pueden sitiar por hambre a la población urbana, de la cual forman parte los gobernantes bolshevistas.

Y así el comunismo de éstos es, poca cosa, en lo numérico; solo existe para el 10 por ciento del pueblo ruso; para el 90 por ciento existe el régimen de la propiedad individual. Y aun dentro de aquel 10 por ciento hay propietarios, que son fabricantes, unos nacionales y otros extranjeros, tienen el derecho de poseer, el de producir y el de vender para el consumo interior, pero no para el extranjero, porque el gobierno es el único que puede hacer el comercio de exportación.

Esta es la mayor paradoja político-económica de estos tiempos; y, acaso, cuanto a la magnitud física de todos: un régimen venido para hacer comunista a una nación y que crea en ella millones de propietarios. Esto que se ha hecho en un par de años, por la violencia y el robo, se había comenzado a realizar dentro de la ley, bajo el imperio, por el ministro Stolypin, que fué asesinado por uno de sus agentes de policía. Aquel hombre de Estado, autoritario y duro, pero sagaz, había visto que para regenerar a Rusia e impedir la revolución social, se tenía que acabar con el feudalismo agrario y multiplicar hasta el último límite el número de terratenientes.

Lo han multiplicado los revolucionarios comunistas; quienes con ello, han imitado al gusano que, al elaborar la seda, labra su propia mortaja. Esos millones de pequeños terratenientes, ignorantes hoy, se irán instruyendo; querrán ser, además de propietarios, libres. Para ellos no rije el comunismo pero sienten algunos de sus malos efectos; y acabarán por derribarlo con tanta facilidad como si fuera un castillo de naipes.

Rusia será la más importante de las democracias rurales que, como consecuencia de la guerra mundial, se están constituyendo en el Este de Europa, desde las repúblicas del Báltico hasta Rumanía, por la expropiación y el parcelamiento de las grandes fincas. En Latvia, con una población de dos millones, hay 200 mil terratenientes; o sea uno par cada 10 habitantes. En Checoeslovakia, donde antes el 2 por ciento de la población poseía la tierra, aumenta cada año el número de propietarios; como aumentará en Polonia, donde por una ley nueva, nadie puede poseer más de mil acres.

El más poderoso obstáculo a la revolución social está en esas democracias rurales del Este europeo y en las más adelantadas del Oeste. En Cuba es indispensable crear una para que la libertad y la república sean algo más que palabras.

Antonio ESCOBAR.

New York, Junio de 1928.

Carta Semanal de Londres. Cartas Hidrográficas del Almirantazgo

Por ANDREW BLACKMORE

El Departamento Hidrográfico del Almirantazgo Británico ha hecho la compilación y corrección de unas cuatro mil cartas marítimas de todas las partes del globo, y tal vez muy pocos, fuera de los círculos marítimos, saben que estos mapas son utilizados por los navegantes de todas las nacionalidades. El hecho de haberse destinado recientemente cuatro buques de la marina británica exclusivamente a servicios de reconocimiento y acotación en aguas nacionales, dirigió la atención pública hacia el valor que tiene este modesto departamento para la humanidad en general. El año pasado se vendieron 235.000 cartas preparadas por el Almirantazgo y sin ayuda de ellas la pérdida de vidas en los mares hubiera sido seguramente mayor de lo que es el caso actualmente.

La publicación, no hace mucho tiempo, del Memorandum Naval de los Estados Unidos acerca de este asunto, ha revelado de manera sorprendente hasta qué punto las marinas extranjeras (y las marinas extranjeras mejor equipadas) depeden todavía casi por completo del trabajo del Departamento Hidrográfico Británico. En este memorandum se hace ver que hay 1.200 partes de importancia en el mundo, por las que no puede navegarse más que valiéndose de las cartas del Almirantazgo Británico. Cuando se ordenó a una flotilla de buques que fuese a Constantinopla, antes de que éstos pudieran moverse tuvieron que obtener un surtido de cartas hidrográficas inglesas. El trabajo del Departamento continúa constantemente y se ha probado que el dinero que se obtiene de la venta de los mapas que produce, cubre en exceso el costo de los trabajos de quienes están dedicados a esta obra altamente especializada.

Los Grandes Penalistas Españoles

QUINTILIANO SALDAÑA, PROFESOR DE DERECHO PENAL DE LA UNIVERSIDAD CENTRAL DE MADRID

Por el DR. MOISES VIEITES

Quintiliano Saldaña.

¿PRESENTAR a Saldaña? No puedo inferir tal agravio al ilustre Profesor español ni al público cubano que estas líneas lea. A Saldaña lo conoce todo el mundo científico y culto y por tanto no debe ser presentado. Cuba conoce a todos los valores intelectuales y no necesita que se los presenten; pero debemos sí recordar a los sabios cada vez que podamos y ello justifica estas líneas.

Es verdad que Italia y Alemania han sido las cunas de las grandes Escuelas del Derecho Criminal, pero ello no demerita el eficaz acopio de los grandes criminalistas de otros países. No hay que olvidar que el Código penal más científico y adelantado es el holandés a pesar de que data del 1881, ni desconocer los sobresalientes esfuerzos de otros pueblos en busca de la solución y de la verdad en la trágica cuestión que se plantea cuando el hombre viola la ley y la sociedad reacciona contra él.

España, que produjo un Dorado Montero, cuyas utopías de antaño constituyen muchas de las verdades científicas de hoy, y que ha tenido y tiene grandes penalistas, tales como Alfonso de Castro, Matheu y Sans, Lardizabal, Pacheco, Silvela, Concepción Arenal, la gallega ilustre; Cobarrubias, Gómez y Acevedo, Pedro Castro, Villanova, Alvarez Posadilla, Juan y José Gutiérrez, Tapia, Vizcaíno, Elizondo, Boada, Suárez de Paz, Alvarado, García Goyena, Vizmanos, Castro y Orozco, Ortíz de Zúñiga, Caravantes, Selva, Azcutia, Groizard, Viada y Vilaseca, Calatrava, Galilea, Laserna y Montalbán, Paso y Toro, Laso, Llopis, Crespo, Rueda, Valdés Rubio, Cerdán de Tallada, Salillas, Silió y Cortés, Alonso Martínez, Cubí y Soler, Bernardo Quirós, Aramburo, Cuello Calón, notable profesor en la Universidad de Barcelona y miembro de la Comisión Codificadora; Carpena, actualmente en Cuba pronunciando notables conferencias y realizando eminentes trabajos en pro de la abolición de la pena de muerte; Jiménez Escribano, profesor en la Universidad de Salamanca y uno de los criminalistas modernos que con más acierto interpreta las modernas teorías penales, traductor y comentarista del Proyecto Ferri, para Italia; ha tenido la suerte también de producir un Saldaña, magnífica representación del que aportando algo nuevo en la cruenta lucha entablada entre el delincuente y la sociedad, con fe de apóstol y determinación de corifeo fija una finalidad pragmática a sus estudios penales que por su índole está reñida con el brillante ropaje de las teorías filosóficas que tanto renombre y lustre proporcionan a sus autores; dirección científica que sólo se puede sostener a través de las encrucijadas de la envidia y sordidez de los seudos criminalistas, amparado como lo está él por su erudición vasta y profunda, por su valer científico demostrado ante el mundo y por el mundo reconocido, que obliga a respetarlo.

Y cuando un hombre se aparta del fácil camino de la crítica y debates sobre teorías ajenas y toma la senda difícil y árida de exponer lo propio dando el frente a los peligros y sinsabores que ello proporciona con el fin altruista de servir a la humanidad, merece el aplauso y homenaje de sus hermanos en el bien.

En París lo visité después de haber rehusado visitar a otros ilustres Profesores y a una Universidad que bondadosamente habían manifestado su deseo, para mí muy honroso de oonocerme; pero yo estaba atendiendo a la salud de mis hijos, precaria en esa oportunidad y sólo de ellos quería ocuparme; más no pude resistir a la tentación de conocer personalmente a Saldaña al penalista español cuya presencia solicitó Ferri en los debates para la redacción de su Proyecto para Italia, a quien rogó más tarde le diera su opinión sobre dicha obra, a quien las Universidades alemanas y francesas disputan sus conferencias; quien hizo posible la constitución de la "Asociación Internacional de Derecho Penal", "a virtud de la autoridad que le dá su renombre científico" según expresión de M. Berthelemy.

Creí que hallaría a un sujeto hosco, engreído y doctoral, y fuí sorprendido agradablemente cuando dándonos las manos me encontré frente a un hombre cariñoso desde el primer momento; modesto, llano, admirablemente sencillo... y ¡qué amenísimo causeur!... ¡Y charlamos horas... hablamos de España y Cuba, de Primo de Rivera y Machado, ¡de tantas cosas!

Juntos paseamos, visitamos librerías, compramos libros, hasta que su Gobierno lo necesitó una vez más y lo llamó, y él, patriota y español cien por cien, dejó su amable y bien ganado asueto en París y compareció ante su General, diciendo: ¡PRESENTE!

Y allá está, en Madrid, cumpliendo su patriótica misión de honrar a España en un sector más, en el que se le confiara dentro de la Asamblea Nacional.

NO por eso descansa su actividad científica en materia penal. El cerebro prodigioso de Saldaña atiende a su país, a su Gobierno, a su Cátedra y al mundo de la ciencia penal aumentando su enorme y valiosa bibliografía, al haber terminado su exquisita obra "El Hombre de Toga", que con cariñosa dedicatoria me envía, así como el anuncio de la impresión próxima de tres obras más en español y una en francés.

Este hombre extraordianrio nació en Palencia en 1878. Ha sido catedrático por oposición en las Universidades de Santiago, Sevilla y actualmente en la Central de Madrid. Fundador del Museo Criminológico en la Universidad Central. Profesor de la Escuela Criminológica de Madrid, Secretario del Real Patronato para la supresión de la trata de blancas, Vocal de la Comisión Asesora de la reforma de las prisiones, de la Comisión General de Codificación, del Consejo Superior para la protección de la infancia, del Reformatorio Príncipe de Asturias, Vice presidente de la Sociedad Española de Antropología, Académico honorario de la de Jurisprudencia y Legislación de Madrid, Vice presidente de la Asociación Internacional de Derecho Penal de París, Doctor Honoris Causa por la Universidad de Lyon, e Individuo Honorario del Instituto Internacional de Sociología de Roma, etc. Es autor de más de cien obras sobre Derecho Penal, elogiadas todas y citadas muchas en la "Relazione" del Proyecto Ferri, y muchas, traducidas al Francés y al Alemán.

Al rendirle hoy este modesto tributo de admiración y simpatía, un sentimiento patriótico me hace exclamar: ¡Cuándo podremos escucharlo en Cuba explicando un curso de Pragmatismo Penal?

SOBRE LA LUCHA ACTUAL DE CANDIDATOS A LA PRESIDENCIA DE LA REPUBLICA DE LOS ESTADOS UNIDOS DE AMERICA

(Por TIBURCIO CASTAÑEDA)

Abrid cualquier periódico de fuste o una Revista importante de carácter informativo en lo político de los Estados Unidos y observaréis que, de tres meses a esta parte, ha pasado esa Nación por tres distintas fases de la lucha para designación de Delegados de las dos Convenciones, Republicana o Democrática, que pudieran clasificarse así:

1ª Tanteo de contacto de opiniones similares para designar un candidato.

2ª Período de denuestos, insultos y acusaciones contra los candidatos de más probable éxito.

3ª Tacto de codos entre los partidarios de un candidato; cantidades fabulosas de dinero de que se habla para sobornar Delegados; Comisiones indagatorias del dinero electoral; revuelo de cifras de millones de pesos de que disponen los amigos de cada candidato; historia retrospectiva de la compra de votos, ya por el cacique máximo Hanna, amigo de Mac Kinley, ya en la época de elegido Harding, o remontándose hasta la turbia de Grant.

Y durante estos tres períodos preparatorios de la elección de Delegados,dos políticos, que son a la vez funcionarios del Gobierno, y que mandan una fuerza enorme electoral, el Presidente Calvin Coolidge y su Secretario de Hacienda, Mr. Mellon, que disponen de una influencia política avasalladora en varios Estados, y sobre todo en Pensilvania, nada hacen, permanecen herméticos, a pesar de su poderío, frente a la lucha.

El Presidente Coolidge ha tenido la valentía y la honradez política de vetar la ley de auxilio a los Agricultores de Mc Nary-Haugen, con una fraseología en que palpita la indignación, sabiendo que su veto iba a despertar muchas protestas candentes contra él y contra su Gobierno, y especialmente contra Mr. Hoover, candidato a la Presidencia de la República.

Mister Mellon, compañero de Gabinete de Hoover, Secretaario de Comercio de Mister Coolidge, pudo haber apoyado a Hoover en Filadelfia, en donde es cacique máximo electoral, donde pudiera ser un eminente muñidor electoral, y sin embargo, no ha escrito una línea, ni abierto su boca para recomendar a Hoover.

Pero aunque en apariencia el Gobierno de Mr. Coolidge no apoya ostensiblemente a Hoover, es el caso que no entorpece su propaganda; y ya se ha visto que el Vice-Presidente de la República, el General Dawes, de quien se habló siempre para candidato, que tiene mucha popularidad en los Estados del Norte, sobre todo en Illinois, de donde procede, y a quien se le llama cariñosamente "Hell and Mary", por ser éste su apóstrofe favorito, se ha metido en su concha y no quiere ir a la lucha; y lo mismo se dice de Mr. Lowden, cuyo nombre suena en los Estados del Norte como candidato que puede habérselas con Hoover.

No tiene Hoover tras de sí un Cacique Máximo como fué Hanna para Mac Kinley, o Bryan para Wilson; y tampoco tiene un valedor como pudieran serlo Coolidge o Mellon; y por otra parte ha faltado muchos años, catorce consecutivos, de los Estados Unidos, estando en minas valiosas de Rusia y China, en las que adquirió una gran fortuna; pero esa ausencia no le ha permitido tener tiempo para hacer amistades en los Estados Unidos.

Ya pasaron los meses en que se apostrofaba a Alfred Smith, candidato Demócrata, llamándole papista, católico y hombre del Tammany Hall, es decir, pervertido.

Tampoco se arrojan a Hoover epítetos como éstos; desconocido, extranjero, chino, ruso.

Y en cuanto a las Comisiones nombradas por el Senado y la Cámara para conocer la cantidad de dinero de que cada candidato disponía, ya no actúan.

No se ha visto ahora el escándalo y la polvareda que levantó el Senador Borah en las elecciones de 1922, en que él descubrió la millonada que habían reunido los amigos del General Leonard Wood para llevar a éste a la Presidencia; ese descubrimiento del batallador Senador Borah, destrozó en ciernes la candidatura de Wood.

No se vé hasta ahora ningún Candidato Demócrata que haga sombra a Alfred Smith, porque aun que William Mc Adoo fué ya candidato contra Harding y Wood, allí lo venció Davis en la Convención de Chicago en 1922; y aunque después cerró su bufete de abogado de New York y pasó mucho tiempo en California, de donde procede, es el caso que retiró su candidatura al ver el enorme aval que traía la de Alfred Smith.

No deja de ser curioso que no haya más oposición contra Smith por su filiación católica; y es que en los Estados Unidos existe un gran respeto de las creencias religiosas que cada cual pueda tener; a no ser entre íntimos amigos, no sabe una persona, de otra, a qué religión pertenece, porque como nadie se ha de poner a gritar con voz en cuella que es católico o protestante y los domingos, al guardar las fiestas, son días de completo asueto, nadie va a averiguar en una población de seis millones de habitantes, como Nueva York, cuál es la religión de cada cual.

De modo que al saberse que Smith era católico, las gentes se encogieron de hombros, como diciendo: ¡a mí qué me importa! ya sé de antemano que si va a la Casa Blanca de Washington, será tan Presidente modelo como ha sido Gobernador las cuatro veces que fué reelegido en ese cargo.

Ahora bien: ¿qué significa la designación de candidato por la Convención Republicana o Demócrata, ya de Kansas o bien de Houston?

Dícese que si los Repblicanos en los tanteos previos a la designación, notan en Kansas que Hoover no va a tener las dos terceras partes de los votos de los Delegados para ser designado Candidato, entonces el Secretario Mellon rogará a sus amigos Delegados que voten por Lowden. Hay quien asegura que en ese caso de la repulsa de Hoover, presentará el Partido Republicano candidato a Mr. Coolidge, que sería designado candidato por una gran mayoría de los Delegados.

De modo que en realidad quien debiera ser candidato Presidencial es Mr. Coolidge, porque es el que más votos de Delegados tiene seguramente.

Pero Mr. Coolidge no aceptaría a mi juicio esa designación, sino en el caso en que Hoover no tuviese el número de Delegados suficiente para poder ser designado candidato en la Convención de Kansas.

Debo advertir que aunque yo no he traido aquí ninguna de las palabrotas que en las Revistas y Periódicos más importantes de los Estados Unidos emplean los escritores partidaristas al escribir contra los adversarios, las hay de grueso calibre.

Por ejemplo: en el "Current History" del corriente Junio, en la página 350 hay el rubro de un artículo del Demócrata John Evan, en que dice: "Echar a los pillos fuera" refiriéndose a los Republicanos.

Y en la página 337 había escrito un Republicano: "Los errores de los Demócratas en la Política Nacional".

De todo se deduce que contadas épocas electorales ha habido tan azarosas como la presente y que el encono político es intenso.

Ha Muerto Salvador Diaz Mirón

Caricatura de García Cabral.

NACIO Salvador Díaz Mirón en la República Mexicana, en el estado de Veracruz, el 14 de Diciembre de 1853. Muy joven aún intervino en la política local, primero y enseguida nacional, siendo en la era "porfirista" diputado en varias legislaturas. Se distinguió siempre por su actitud no muy adicta a aquel régimen. Fué periodista activo y sufrió prisión en varias ocasiones, acusado de promover rebeliones.

Poeta desde muy joven, fué uno de los colaboradores más activos de la célebre "Revista Azul" y sus versos de fines del siglo pasado eran reproducidos en periódicos y revistas de la América.

Todos los críticos están de acuerdo en conceder a Díaz Mirón un puesto entre los precursores del "modernismo" al lado de Martí y Casal, de Gutiérrez Najera y José Asunción Silva. Díaz Mirón, se negó siempre a reconocer como suyos varios libros en que aparecieron recopilaciones de sus primeros poemas. Solo se editó con autorización de él una colección de sus versos en 1907, imprimiéndose en la Tipografía Oficial del Estado de Veracruz, en la hermosa capital del estado Jalapa.

Repudiaba también Díaz Mirón, admirables obras de su espíritu, como los formidables "Serventesios a Byron" que tanto gustaron a Blanco Fombona, otro de los maestros de las actuales juventudes americanas.

Conoció Díaz Mirón a nuestro José Martí, a quien elogiaba plenamente y a quien prestara en vida toda la atención que merecía la obra y el empeño de ese Gigante americano. En los años en que residió entre nosotros, como consecuencia de la intervención que tuvo en la situación gubernamental surgida en México, siempre que tenía ocasión contaba sus recuerdos del Apóstol, profundamente conmovido. Díaz Mirón actuó en Cuba como pedagogo. Sus clases de historia general, de literatura preceptiva y castellana, de matemáticas y de cualquier otra materia eran verdaderas joyas intelectuales, tanto por la cantidad y calidad de sus conocimientos como por la dicción elegante en que los hacía llegar al discípulo.

Se negó siempre en Cuba, a trabajar como periodista o como crítico, aunque en el terreno privado y en el seno de sus amigos ejerciera sin desearlo de Maestro. Aún se recuerda en Cuba la frase demoledora conque acogió a un amigo de cierto poeta joven de aquellos años que acababa de publicar seguidamente seis o siete volúmenes de versos y que urgía a Díaz Mirón a que emitiera un juicio particular. El Maestro después de darle varias excusas ... se vió compelido ante la insistencia del amigo oficioso: "Sí, dijo, se advierte en primera lectura que el joven autor es ciertamente enciclopédico en su... incultura".

Pedro Henríquez Ureña, el maestro crítico de la juventud americana, actualmente catedrático de Literatura en la famosa Universidad del Plata, lo colocaba en 1916 en un estudio crítico sobre la Poesía Mexicana entre los altos valores líricos de aquel momento, al lado de Othon Gutiérrez Najera, González Martínez, Nervo y Urbina. Genaro Estrada en su por todos conceptos elogiable antología " Poetas Nuevos de México, 1916", dice de él: "su carácter personal, sus duelos y aún sus prisiones le han creado una doble personalidad que es la que conoce el vulgo: su poesía honda y rica sabiamente trabajada es lo que le ha valido el aplauso de las minorías inteligentes".

En la más reciente Antología Lírica de México, (1928), publicada por los más jóvenes espíritus mexicanos y los más audaces, se reconocen en todos los méritos de Díaz Mirón, dándosele en ella el alto lugar que sus versos le hacen merecedor.

Hace pocos meses que lo visitamos en Veracruz, ciudad en la que residía desde su regreso a su patria. Allí en medio de los suyos en un hogar humilde, nos recibió amablemente, hablándonos con cariño entrañable de Cuba y de sus amigos cubanos.

Poco tiempo después tuvimos noticias de que los jóvenes intelectuales aztecas le preparaban un homenaje digno. Todas las juventudes de América, en primer término la de Cuba, se adhirieron al propósito, q. no sabemos si tuvo al fin realización cumplida. Merecido lo tenía el insigne autor de "Las Pas" libro en el que se encierran eternamente ricos veneros de poesías para todos los tiempos.

En paz descanse, él, siempre inquieto.

J. F. de C.

UN POCO DE FILOSOFIA

TRES ACTITUDES DEL CONOCIMIENTO

1

"Cuntoe res difficiles: non Potest eas homo explicare sermone".—Eclesiastes, I, 8.

DICE Aristóteles, en el libro I de su metafísica, que la causa ocasional de la filosofía es la "admiratio", especie de asombro temeroso, que más tarde, tratará de disipar el ejercicio mismo de nuestros actos de conocimiento. Naturalmente, una extinción total de la "admiratio" no es posible para una mente profunda, empeñada en comprender cada vez más. Intento vano sería pretender agotar la cognoscibilidad de los seres, poseer una idea adecuada de la realidad circundante. La ciencia no suprime el misterio y—desde este punto de vista—se podría decir que la ciencia trata de establecer los límites precisos que separan nuestras certidumbres del territorio inexplorado y oculto que retienen las cosas. Tener, pues, una conciencia lo más clara posible de la magnitud de ese misterio latente, resulta así un fruto inesperado de la sabiduría. De este modo, la "admiratio", que incitó y estimuló nuestro entendimiento para conocer, después de haber satisfecho en parte nuestro anhelo, reaparece al final para animarnos de nuevo, proponiendo nuevas exploraciones y dejándonos la saludable sensación de nuestra fuerza y de nuestra debilidad. Signo inequívoco de nuestra condición de seres creados, la "admiratio" o elevación ante el misterio es semejante a esos fermentos catalizadores que aceleran el proceso de las reacciones químicas y que aparecen de nuevo, al final, capaces de continuar indefinidamente su acción tan pronto se presenten para una reacción futura.

Conocer connota, en nosotros, también a desconocer; y la inteligencia, que tiene por objeto formal el "ser" mismo de las cosas percibe, con tanta mayor penetración cuanto más comprende, esa especie de no-ser relativo a nuestro entendimiento que se llama la ignorancia; porque no somos el "Ipsum esse".

Si nuestra inteligencia conoce en función del "ser", o en otros términos, si el objeto inmediato y necesario de nuestro entendimiento es el ser, ello equivale a decir que el ser, como tal, es objeto verdaderamente cognoscible o inteligible. Pero como—con relación a nosotros—es imposible agotar la inteligibilidad del ser, esta insuficiencia, que garantiza la perduración de la "admiratio", testimonia nuestra condición de creaturas. Sólo el entendimiento divino es la medida de la inteligibilidad de todos los seres.

El acceso a la verdad está, pues, condicionado por una actitud humilde ante el misterio. Asombro temeroso, "admiratio", señal y carácter de nuestra naturaleza limitada y finita. Mas si bien es cierto que tenemos conciencia de nuestra limitación, también sabemos que limitación o ignorancia no significan error. Por difícil que sea el camino de la sabiduría, verdad es que alcanzamos certezas luminosas que indican el itinerario. "Es la noche con sus millares de estrellas que documentan el camino."

La humildad está, pues, en la percepción del tránsito en medio de esa noche estrellada, entre el misterio de las sombras y la adhesión jubilosa de la luz. Pero esta virtud, que resulta de un equilibrio, es fácilmente dislocada, falsificada, por un desvío hacia cualquiera de los extremos: luz o tinieblas. La verdad divina que desciende desde la noche creadora nos protege, alternativamente, de ambos peligros: "Scuto circundabit te veritas ejus: nos timebis a timore nocturno, a sagitta volante in die, a negottio perambulante in tenebris: ab incursu, et doemonio meridiano" (Ps. xc, 5, 6). (Como un escudo te circundó su verdad: no temerás el "espanto nocturno", ni las cosas que andan "en las tinieblas, ni los asaltos del demonio "meridiano".

2

"C'est la nuit, et non pas le brouillard, qui est la patrie d'un catholique".—Claudel.

"Usted atacaba la razón y esto es de mala teología", decía el P. Brown a Flambeau (1), revelándose como descubrió, bajo el disfraz eclesiástico, al ladrón que intentaba robarle la cruz.

Toda la gnoseología moderna, sobre todo después de Kant, es un pecado contra la luz, una actitud diabólica frente a la imagen de Dios en las cosas. Reprocha al conocimiento conceptual el hecho de no percibir lo individual, lo singular existente; de referirse únicamente a las esencias abstractas, meros entes de razón. Desconoce el proceso mediante el cual nuestro entendimiento abstrae de lo sensible—cuya existencia nos certifican los sentidos—el concepto general, común a todos los individuos de una especie, que constituye su esencia o quididad. Y esta esencia—objeto del conocimiento conceptual—existe objetivamente en los individuos de donde fué abstraída. No es, pues, un puro concepto sin relación con la realidad, una simple expresión verbal; es un ser existente en las cosas en un estado de individualidad, bien que—en cuanto objeto de pensamiento y desligado de la materia donde radica—está en nuestro espíritu en un estado de universalidad. Conocemos en función del ser—esencia o quididad de las cosas—abstraído de la realidad existente por nuestro entendimiento; y la conformidad de nuestros conceptos con dicha realidad, en la cual estriba la veracidad de nuestros juicios, se basa precisamente en la atribución de una esencia determinada a una existencia que hace las veces de sujeto en la proposición. La adecuación, que expresa el verbo ser, resulta así real y objetiva. Nuestro espíritu alcanza al ser mismo de las cosas creadas, imágenes de Dios; pero a Este no lo conocemos directamente sino por analogía, en cuanto causa primera, a través de mil reflejos, "per speculum in oenigmate" (1 Cor. XIII, 12).

Por eso, los sistemas y doctrinas que desconocen el valor de nuestro conocimiento y lo reducen a un simple "parecer" subjetivo de nuestra mente; que niegan al "ser" su carácter de objeto formal del entendimiento, terminan en la niebla espesa del escepticismo y se privan de la imagen de Dios que las cosas reflejan. Quien no cree en el ser no cree en el mismo Dios. El hombre se encuentra entonces aislado, presa del "espanto nocturno"; no encuentra sino a sí mismo. Y ¿a qué se reduce la investigación, la búsqueda de la verdad dentro de este estado de espíritu? A un juego vanidoso y sin finalidad; a una trágica paradoja, la investigación misma; a la libertad de pensar sin sujeción al ser, sin adaptarse a lo que es. Aquella "admiratio", que según designio providencial es un estímulo excitante para llegar a la verdad, pierde su significación de medio o de causa ocasional, para convertirse en un fin, en un mero deleite morboso y refinado. "Si el mismo Dios, decía Lessing en una frase harto citada y aplaudida, tuviera encerrada en su mano derecha toda verdad y en la izquierda la sola búsqueda siempre despierta de la verdad, aunque fuera bajo condición de equivocarme siempre y eternamente, y me dijera: "¡Elige!", yo me inclinaría humildemente ante su izquierda y diría; "¡Padre, dame!; la pura verdad ciertamente es para tí solo!" (He aquí la diferencia por el hallazgo paradojalmente unida al deseo apasionado de hallar; la investigación convertida en una operación sin término, considerada fin de sí misma. El hombre busca entonces su propio ser, sus propios actos. Esa aparente humildad del escepticismo ha revelado su índole soberbia: ha hecho del propio yo el centro del Universo.

3

"Ipse enim Satanas transfigurat se in Angelum lucis". —(2 Cor. XI, 14).

La desesperación producida por el escepticismo provoca naturalmente una rebelión en los espíritus. Los desvaríos del racionalismo y de la metafísica idealista trascendental, que floreció en Alemania durante la primera mitad del siglo pasado, engendraron—como una reacción exagerada—el empirismo más empecinado que hayan producido los siglos. Esta corriente ideológica se vió fortalecida por el considerable desarrollo que adquirieron las ciencias experimentales, cuyo método se reduce a la observación y experimentación en el orden de los fenómenos, sin penetrar las esencias ni las causas últimas de las cosas. Se especuló, pues, con un verdadero equívoco: las ciencias positivas, que requieren una metodología adecuada a su objeto—el orden fenomenal y sensible,—se confundieron con toda realidad al alcance del conocimiento humano, de donde resultó que el método experimental fué considerado como la única fuente de nuestras certezas. A esto se concretó la filosofía positivista, la cual es, por consiguiente, menos una filosofía que un procedimiento de inquisición del saber. Todo lo que escapara al régimen empírico fué estimado incognoscible, relegado al ámbito de las sombras. Y este agigantamiento imprevisto del misterio, en lugar de aguijonear la curiosidad, suscitando una "admiratio" pavorosa, fué desdeñado con estoico renunciamiento, declarado simplemente inabordable. El entendimiento dirigió sus miradas escrutadoras hacia el fácil dominio de las pequeñas ideas, claras y baratas, que puso a su alcance el reino de la Empiris. Fué un viraje hacia la luz. Desde entonces data especialmente el llamado espíritu científicista. En tanto expresa una actitud psicológica, no procede lógicamente del positivismo; pero fruto de esa ilusión que proporcionan las visiones unilaterales, el cientificismo creyó poseer el secreto de todos los problemas humanos.

El heroismo de los santos y la inspiración de los genios fueron explicados, por la petulancia psiquiátrica, a la luz de algunas analogías parciales entresacadas de la psico-patología de los alienados; el hombre y el Universo fueron considerados como producto de la evolución cósmica; la historia entera no fué sino un encadenamiento de factores exclusiva o preponderantemente económicos; la religión, un vestigio de la ignorancia "primitiva"; la exégesis sacra—desplazada de su núcleo sobrenatural—fué pasto de filósofos e historiadores positivistas y reducida a cero, inclusive por las contradicciones irremediables en que incurrían los noveles exégesis... A tales extremos de mediocridad y pedantería conduce ese afán desorbitado de luz y claridad.

Escribió Carlos Sáenz: "Los Reyes Magos—los patriacas de la gentilidad sabia—siguieron una estrella que desmentía toda su ciencia, se inclinaron ante un misterio, es decir, ante una ignorancia, y llegaron a Belén. Si hubieran sido universitarios de hoy hubieran establecido: 1º) que se trataba de una estrella falsa, porque no se cumplían en la misma los principios de la mecánica celeste; 2º) que la expedición organizada para el estudio de ese fenómeno luminoso debía limitar estrictamente su objeto a las observaciones y mediciones técnicas, con lo cual, en el mejor de los casos, los sabios habrían terminado su viaje en Jerusalén."

El hábito engendrado por ese espíritu de claridad persiste todavía como actitud normal de la multitud, no obstante la franca repulsión que ha padecido el positivismo, desde comienzos de este siglo, por parte de los más preclaros ingenios. Una ráfaga de materialismo agita la democracia contemporánea. Aguardemos que la reacción de los núcleos intelectuales se consolide y descienda luego hasta el vulgo, siguiendo el curso natural que la historia comprueba en tales casos. Cualquiera otro camino resulta inoperante. También el prurito de la acción popular, de acomodar las ideas elevadas a la masa, es una manifestación del afán de claridad a bajo precio.

Mas, felizmente, ahora que la civilización moderna está en crisis, comienzan a aparecer señales promisorias de un retorno a la cultura (2). El hombre busca centrarse en la eternidad, al margen de lo circunstancial y caduco que arrastra la corriente del tiempo. En las épocas de cultura, ha dicho Berdiaeff, el sentido pleno de la vida no se realiza en este mundo; el pensador, guiado entre las sombras por la lumbre de las verdades espirituales, contempla, en las cosas, "signos" de una realidad más alta que la existencia presente no logra percibir. Por eso dichos períodos históricos han aquilatado la elevación de los "símbolos" y han jerarquizado las verdades parciales—armonía cósmica de los astros y las nebulosas—bajo la noche de la contemplación.

(1) Personajes de Chesterton en "El Candor del P. Brown."

(2) Véase mi artículo acerca del "Problema de Oriente y Occidente", aparecido en el suplmeento de "La Nación" del 25 de Diciembre de 1927.

CESAR E. PICO.

M.E.C.D. 2016

ESTANISLAO LOAYZA GANO POR DECISION ANOTANDOSE SIETE DE LOS DIEZ ROUNDS

El Gran Equipo Campeón de Futbol de Cataluña Ultima sus Preparativos Para Venir a América

Cogieron su Agüita los Piratas con el Phila Ganando 15x4

McGraw y Willougby no tenían nada en sus bolas para engañar a los Corsarios

FILADELFIA, Junio 12. UP.—Ray Kremer, desconcertó a los Phillies con sus curvas hoy, mientras sus compañeros del Pittsburgh daban veinticinco hits a tres pitchers del Filadelfia, alcanzando una victoria con score de 15 a 4.

Kremer solamente permitió cinco hits.

Leach dió un jonrón en el primer innigs con dos en bases, haciendo los Phillies sus tres primeras carreras.

Sscore:

PITTSBURGH

	V.	C.	H.	O.	A.	E
L. Waner cf.	7	1	3	4	0	0
Adams 2b.	5	3	3	1	3	0
P. Waner 1b.	4	3	3	9	2	0
Wright ss.	5	2	3	3	3	0
Barnhart rf.	5	1	2	1	0	0
Traynor 3b.	5	2	3	1	1	1
Brickell lf.	6	1	3	1	0	0
Smith c.	4	0	1	6	0	0
Kremer p.	5	2	4	1	0	0
Totales	46	15	25	27	9	1

PHILLIES

	V.	C.	H.	O.	A.	E
Southern cf.	3	1	0	3	0	0
Thompson 2b.	3	1	0	3	5	0
Hurst 1b.	4	1	2	6	2	0
Leach lf.	4	1	2	5	0	0
Jahn rf.	1	0	0	1	0	0
Mc Donald rf.	3	0	0	2	0	0
Whitney 3b.	4	0	0	0	0	1
Sand ss.	4	0	0	5	3	0
McGraw p.	2	0	0	0	2	0
Loyan c.	3	0	1	2	1	0
Miller p.	0	0	0	0	0	0
Willoygby p.	1	0	0	0	1	0
Totales	32	4	5	27	14	1

ANOTACION POR ENTRADAS

Pittsburgh	430 223 010—15
Philadelphia	300 001 000 4

SUMARIO

Two base hits: Wright 2; Adams, Hurst. Three base hits: Traynor. Home runs: Leach y Hurt. Sacrifice hits: Traynor. Sacrifice flys. Wright. E. Smith. P. Waner. Double plays: Thompson a Hurts. P. Waner a Wright a P. Waner. Bases por bolas: Kremer 2; Miller 1; McGraw 2; Villoughby 2. Struck out: Kremer 3; Mc Gray 1. Pitcher perdedor: Miller. Quedados en bases: Pittsburgh 13; Philadelphia 3. Phirman Stark a Quigley. Tiempo 1.55.

EL DEPORTIVO LUYANO LE GANO AL CANTARRANA POR LA MINIMA ANOTACION

El único goal lo consiguió Pardo al tirar un penalty en el segundo tiempo

En el campo del Deportivo Moderno, ante numeroso público y en un partido pletórico de jugadas técnicas logró vencer en buena lid a uno de los fuertes de segunda categoría, el Deportivo por 1 a 0.

A las órdenes de un ruso rompen las hostilidades y en ambos conjuntos vemos una rapidez asombrosa en las jugadas; el balón en continuo zig zag va de una a otra portería sin que ninguno de los dos equipos logre dominar, pues tan pronto está el peligro en una como en otra puerta donde ambas defensas hacen derroche de buenas jugadas sobresaliendo Gómez y Lastra del Deportivo Luyanó.

Termina el primer tiempo cero a cero y en el segundo con un entusiasmo loco salen a la conquista del triunfo, cabiéndole la gloria de vencer al "Luyanó Moderno" por un goal a cero; goal que se obtuvo de la siguiente forma, pase de Cadenas a Rey que se interna y le sale al encuentro Alonsito, pero éste le pica el balón para esquivarlo y le da en las manos al defensa lo que motiva un penalty que bien ejecutado por el notable inter-izqierda Pardo se convierte en el goal de la victoria.

Los distinguidos por el Luyanó Moderno: Gómez, Lastra, Vergara, Morán, Pardo y Cadenas y los demás dignos compañeros de los victoriosos.

Por el Cantabria: Robledo (El Poeta), Alonsito, Victoriano, Carnota y el Portero.

El Barcelona en Jira

Quincoces, Regueiro y Goiburu irán con los campeones de Cataluña

BARCELONA, junio 12. (UP) Se han dado los últimos toques a los preparativos para la jira del equipo de foot ball Barcelona, a América.

La expedición la formarán veintitrés personas, de ellas dieciocho jugadores, el entrenador, el masagista, dos delegados, y un ayudante.

Los jugadores que embarcarán serán los porteros Plattko y Llorens; los defensa Walter y Quincoces, los medios Guzmán, Carulla, Castillo, Roig y Bosch, y los delanteros Piera, Sastre, Samitier, Arocha, Parera, Regueiro y Goiburu.

Los expedicionarios embarcarán el 4 de Julio, regresando a esta ciudad a fines de septiembre.

HAZAÑA DE UN TARAHUMARA

CIUDAD MEXICO, junio 12. (UP). —Aurelio Terrazas, joven de 18 años, indio de la tribu de los tarahumara, ganó hoy la carrera de Maraton, de Ciudad México a Tlalpan, haciendo los 42 kilómetros 195 metros en dos horas 45 minutos.

RESULTADO DE LOS JUEGOS DE AYER EN LAS GRANDES LIGAS

LIGA NACIONAL

New York 10; Cincinnati 1.
Brooklyn 13; Chicago 1.
San Luis 9; Boston 6.
Pittsburgh 15; Filadelfia 4.

LIGA AMERICANA

New York 15; Chicago 7.
Washington 3; Cleveland 2.
Filadelfia 3; Detroit 2.
Boston 5; San Luis 2.

	Cin.	S. L.	N. Y.	Chi.	Bro	Pitts	Bos	Fila	Gan.	Ave.
Cin		8	4	7	2	6	5	3	35	614
S. L.	3		3	5	3	7	5	6	32	604
N. Y.	3	5		1	8	2	4	5	28	583
Chi	4	4	4		4	6	3	5	30	556
Bro	5	2	3	1		3	6	7	27	529
Pitt	4	1	1	7	2		6	3	24	471
Bos	2	1	2	1	3	2		7	18	375
Fila	1	0	3	2	2	1	1		10	217
Pdos.	22	21	20	24	24	27	30	36	204	

	N. Y.	Fila.	S. L.	Cle.	Det.	Was	Bos	Chi	Gan.	Ave.
N. Y.		7	2	5	8	6	7	5	40	800
Fila	3		4	3	5	5	7	3	30	612
S. L.	0	3		6	3	5	2	8	27	509
Cle	1	2	5		3	6	3	4	24	462
Was	2	3	3	3		1	4	4	20	426
Det	0	1	4	6	2		3	6	22	415
Bos	2	1	4	2	4	3		2	18	400
Chi	2	2	4	3	2	5	1		19	373
Pdos.	10	19	26	28	27	31	27	32	200	

LOS JUEGOS PARA HOY

Liga Nacional

Cincinnati en New York.
Chicago en Brooklyn.
San Luis en Boston.
Pittsburgh en Filadelfia.

Liga Americana

New York en Chicago.
Boston en San Luis.
Filadelfia en Detroit.
Washington en Cleveland.

AL MARGEN DE LOS JUEGOS DE AYER

—Los rojos fueron detenidos por los Gigantes
—Benton ganó su décima victoria de la season
—Los Piratas establecieron un nuevo record

NEVA YORK, junio 12. (UP) Los Reds del Cincinnati que habian emprendido veloz carrera, fueron detenidos hoy por los Gigantes, demostrándoles Larry Benton como un team de bateadores inofensivos como los del Nueva York, dió quince hits obteniendo una victoria de 10 a 1.

Beton ganó su décima victoria de la temporada facilmente, no dejando que los Reds anotaran hasta el noveno, cuando los Gigantes, con una ventaja de diez carreras, consintieron que Pittenger, que habia revelado a Hugh Critz, diera un single. Wally Pipp dió el batazo con el cual anotó Pittenger.

Benton ha comenzado y terminado los doce juegos en que ha tomado parte durante la presente temporada.

Los Gigantes lanzaron una bomba a Pete Donohue en el segundo inning, bateándole seis hits y anotándole cinco carreras antes de que Peter Jablonnowski acudiese en su auxilio.

En ese mismo inning, hicieron otra carrera a Kablonowski.

Este pitcher sorteó la dificultades hasta el quinto inning, pero siguió la misma suerte de Donohue en ese episodio, durante el cual los Gigantes le dieron cinco hits y le hicieron cuatro carreras. Jim Edwards terminó el juego.

Bateando veinticinco hits, los piratas del Pittsburgh establecieron un nuevo record y vencieron a los Phillies por score de 15 a 4.

Ray Kremer, no permitió más que cinco hits. Don Hurst primera base de los Phillies, bateó su segundo jonrón en dos dias.

Un final muy movido, en el cual anotaron trece carreras en los innings sexto, séptimo y octavo, dió a los Robins del Brooklyn una victoria 13 a 1 sobre los Cubs del Chicago.

Sunny Jim Bottonley dió dos jonrones, los números diez y once mientras los Cardenales del San Luis vencían a los Bravos del Boston con score de 9 a 6.

Dieron 3 Jonrones los del San Luis y Ganaron al Boston

Menos Herper, todos los players Cardenales dieron hits.—Bottonley dió dos jonrones

BOSTON, Junio 12. UP.—Los Cardenales ganaron hoy su segundo juego consecutivo con los Braves, con score de 9 a 6. Los Cardenales dieron dieciseis hits a Robert Smith antes de que fuera sustituido.

La epidemia de jonrones continúa, dándo dos Bottomley y uno Hornsby y Roettger. Score:

SAINT LOUIS

	V.	C.	H.	O.	A.	E
Holm 3b.	5	1	2	0	3	0
Douthit cf.	5	1	3	0	0	0
Frisch 2b.	4	1	1	8	3	1
Bottomley 1b.	5	3	3	10	0	0
Harper rf.	4	0	0	3	0	0
Roettger lf.	5	1	2	1	0	0
Wilson c.	5	2	2	2	0	0
Maranville ss.	5	0	3	3	4	0
Frankhouse p.	2	0	1	0	2	0
Sherdel p.	1	0	1	0	2	0
Totales	41	9	18	27	14	2

BOSTON

	V.	C.	H.	O.	A.	E
Richbourg rf.	4	0	2	1	0	0
J. Smith cf.	3	1	1	2	0	0
Urban c.	2	0	0	0	1	0
Sisler 1b.	5	1	2	8	0	1
Hornsby 2b.	3	2	1	5	2	1
Bell 3b.	4	1	1	0	3	0
Brown lf y cf.	5	0	2	2	1	0
Cooney ss.	3	1	0	3	5	0
Taylor c.	2	0	0	3	0	0
Moore lf.	2	0	1	2	0	0
R. Smith p.	3	0	0	0	0	0
John Cooney p.	1	0	0	0	0	0
Burrus (1)	0	0	0	0	0	0
Totales	37	6	10	26	12	2

x Sherdel fué out por bola bateada.
(1) bateó por Taylor en el sexto.

St. Louis	303 010 200—9
Boston	002 003 001—6

Two base hits: Frankhouse, Bottomley, Wilson, Brown, Roettger, Douthit. Three base hits: Holm. Home runs: Bottomley 2, Hornsby, Roettger. Sacrifice hits: Harper Double plays: Hornsby a Jim Cooney a Sisler: Frankhouse a Frisch a Bottomley. Quedados en bases St. Louis 8, Boston 9. Bases por bolas: de Frankhouse 4, R. Smith 2. Sherdel 1. Struck out: por Frankhouse 1, R. Smith 2. Wild pitcher: Frankhouse Perdedor: R. Smith. Umpires: Reardon y Moran. Tiempo del juego 2.05.

320 ATLETAS PARTICIPARAN EN LAS ELIMINACIONES DE TRACK DEL SABADO

NUEVA YORK, junio 12. (UP).—La Comisión Olímpica aprobó hoy las inscripciones de 320 atletas que participarán en las pruebas y eliminaciones de track, el sábado, en el Stadium de los Yankees. El Club Atlético de Nueva York ha presentado 44 aspirantes. Los cuatro hombres que queden primeros en las pruebas y los que seleccione la comisión, participarán en las eleminaciones finales, en Cambridge, los días 6 y 7 de julio.

Una reunión magnífica de corredores participará en las carreras de 100 y 200 metros Frank Hussey es uno de los atletas que más atención ha despertado

En Reñido Desafío Perdieron los del Detroit. Score 3 x 2

Ehmke y Quinn, que pitchearon por los Atléticos, no permitieron más que seis hits

DETROIT, junio 12. (UP).—Los Atléticos del Filadelfia, derrotaron hoy a los Tigres del Detroit, por score de 3 a 2.

Score:

FILADELFIA.

	V	C	H	O	A	E
Bishop 2b	2	0	1	0	2	0
Cobb rf	3	0	2	4	0	0
Cochrane c	4	1	0	0	0	0
Simmons lf	4	1	2	4	0	0
Foxx 3b	4	0	2	1	2	0
Hauser 1b	3	0	0	11	0	0
Miller cf	3	0	1	4	0	0
Boley ss	4	1	2	3	4	1
Ehmke p	1	0	0	0	1	0
Quinn p	0	0	0	0	0	0
Speaker (1)	1	0	0	0	0	0
Totales	29	3	10	27	9	1

(1) bateó por Ehmke en el noveno.

DETROIT

	V	C	H	O	A	E
Sweeney 1b	4	0	2	9	0	0
Rice cf	3	0	1	2	1	1
Gehringer 2b	4	0	1	2	6	0
Fothergill lf	3	1	0	1	2	0
Easterling lf	0	0	0	0	0	0
Mc Manus 3b	4	1	1	1	5	0
Heilmann rf	3	0	1	3	1	0
Galloway ss	3	0	0	4	1	1
Woodall c	3	0	0	4	2	0
Carroll p	3	0	0	1	2	0
Hargrave (2)	1	0	0	0	0	0
Warner (3)	0	0	0	0	0	0
Wingo (4)	1	0	0	0	0	0
Totales	32	2	6	27	20	2

(2) bateó por Galloway en el noveno.
(3) corrió por Hargrave en el noveno.
(4) bateó por Woodall en el noveno.

Anotación por entradas:

Filadelfia	000 110 010—3
Detroit	000 002 000—2

Two base hits: Boley Simmons 2, Rice. Three base hits: Heilmann, Sweeney. Home runs: Mc Manus. Sacrifice hits: Ehmke 2, Hauser, Rice. Double plays: Boley una asistencia: Heilmann a Galloway. Quedados en bases: Detroit 5, Filadelfia 6. Bases por bolas: de Carroll 2, de Ehmke 3. Struck out: por Carroll 2. Umpires: Owens, Geisel y Campbell. Tiempo del juego: 1:42.

LOS CINCO PRIMEROS BATEADORES DE LAS GRANDES LIGAS

LIGA NACIONAL

	J.	V.	C.	H.	Ave.
Callaghan, Cin	36	102	16	44	431
Hornsby, Bos	47	167	42	69	413
Grantham, Pitt	38	137	26	54	394
Picinich, Cin	39	126	13	48	381
Douhit, S. L.	53	233	45	88	378

Leader hace un año: Harris, Pittsburgh, 441.

LIGA AMERICANA

	J.	V.	C.	H.	Ave.
Goslin, Was	35	102	21	42	412
Lazzeri, N. Y.	43	160	34	58	363
Kress, S. L.	49	173	30	62	358
Fothergill, Det.	44	144	20	51	354
Gehrig, N. Y.	50	187	49	66	353

Leader hace un año: Miller, San Luis, 404.

EL PRIMER KNOCK-DOWN RECIBIDO POR JOE GLICK SE LO PROPINO ANOCHE EL CHILENO "LAO" LOAYZA

El Tercer Juego No lo Pudieron Ganar los Boys de Howley

En el primer tercio del encuentro, los Red Sox de Carrigan aseguraron su victoria

SAN LUIS, Junio 12. UP.—Después de perder dos juegos consecutivos con los Browns del San Luis, los Red Sox del Boston volvieron la oración por pasiva y vencieron hoy a los hombres de Howley, por score de 5 a 2.

Score:

BOSTON

	V.	C.	H.	O.	A.	E
Rothrock 1b.	4	1	2	8	1	1
Myer 3b.	4	1	1	1	1	0
Flagstead cf.	4	2	2	2	0	0
Williams 1b.	5	0	1	3	0	0
Regan 2b.	5	1	2	5	3	2
Taitt rf.	3	0	2	4	0	0
Gerber ss.	4	0	1	4	7	1
Heving c.	4	0	0	0	1	0
Morris p.	4	0	1	0	1	0
Totales	37	5	12	27	14	4

SAINT LOUIS

	V.	C.	H.	O.	A.	E
Mc Neely rf.	5	1	1	1	0	0
Branon 2b.	5	1	2	2	3	0
Manush lf.	4	0	0	3	0	0
Schulte cf.	5	0	0	2	0	0
Kress ss.	4	0	1	10	1	1
Blue 1b.	2	0	0	8	0	0
Betancourt 3b.	4	0	1	0	1	0
Manion c.	4	0	1	1	2	0
Blaeholder p	2	0	0	0	1	0
Coffman p.	1	0	1	0	1	0
Stewart p.	0	0	0	0	0	0
Sturdy (1)	1	0	0	0	0	0
Totales	37	2	7	27	9	1

(1) bateó por Coffman en el 8o.

ANOTACION POR ENTRADAS

Boston	201 011 000—5
St. Louis	002 000 000—2

SUMARIO

Two base hits: Flagstead 2, Rothrock, Regan, Home runs: Brannon, Rothrock. Double plays: Myers a Gerber a Regan a Rothrock. Bases por bolas: de Blaeholder 2, de Coffman 1, de Hyers 3. Struck out: por Blaeholder 4; Coffman 4, Myers 1. Quedados en bases Boston 9 St. Louis 11. Tiempo del juego 1.58. Umpires: Mc Gowan, Connolly y Barry. Pitcher perdedor: Blaeholder.

ARBITROS QUE ACTUARAN EN LOS PARTIDOS DEL JUEVES Y DOMINGO

Fueron designados anoche por el Colegio Nacional

Anoche se reunieron los señores del silbo, y aunque no se nos ha dicho nada respecto al asunto, sabemos que fué rechcazado el informe hecho por el árbitro señor Joaquín Pérez. Ya habíamos adelantado que dicho señor no había puesto en el acta lo que realmente sucedió en el match de Centro Gallego-Baleares.

Los oficiales nombrados para los programas del jueves y domingo en el "Campo Armada", son los siguientes:

Para el jueves:

Félix de Castro para el match de Luyanó y Tenerife.

Francisco Rodríguez, ayudado por Hevia y Vigil, para el encuentro del Deportivo Centro Gallego y Selección "Hispano-Olimpia.

Para el domingo:

Daniel Areñas, para el partido de España y P. Fernández.

Daniel Cabrera, con los jueces de línea, Oya y Piña, para el juego de Olimpia y Baleares.

J. Montaner, con Hevia y Vigil, para el choque de Hispano y Centro Gallego. Este match es de gran importancia, pues si los Tigres le ganan a los Ilustres tendrán chance para la conquista del trofeo "Esquerré" que se discute.

Liga Internacional

		C.	H.	E.
Montreal	201 000 001—	4	9	1
Jersey City	000 000 010—	1	8	1

Baterías: Sherrid y Daly; Himes, Higgins y Head.

Primer juego

		C.	H.	E.
Rochester	111 010 020—	6	11	3
Newark	220 000 010—	5	10	2

Baterías: Decatur, Gearen y Gowdy; Bagley, Moore y Jenkins.

Segundo juego

		C.	H.	E.
Rochester	300 000 1—	4	9	0
Newark	022 301 x—	8	13	0

Baterías: Heitzman, Berley, Keen y Marrow; Mc Quillan, Reese y S. Skiff.

Primer juego

		C.	H.	E.
Buffalo	000 000 210—	3	11	1
Baltimore	000 013 00x—	4	11	2

Baterías: Proffitt y Pond; Chambers, Cantrell y Dixon.

Segundo juego

		C.	H.	E.
Buffalo	120 011 1—	6	15	0
Baltimore	003 000 0—	3	7	0

Baterías: Ogden y Barnes; Cantrell, Bolen y Dixon.

		C.	H.	E.
Toronto	100 000 000—	1	6	0
Reading	102 004 00x—	7	15	1

Baterías: Hankins, Batterfield y Styles; Fowler y Lake.

Con un golpe de foul Glick le hizo una cortadura sobre el ojo derecho a Estanislao, pero el pugilista brooklyniano se ganó por ello una buena pitada de los fanáticos.—Siete rounds fueron ganados por el chileno; los otros tres fueron tablas

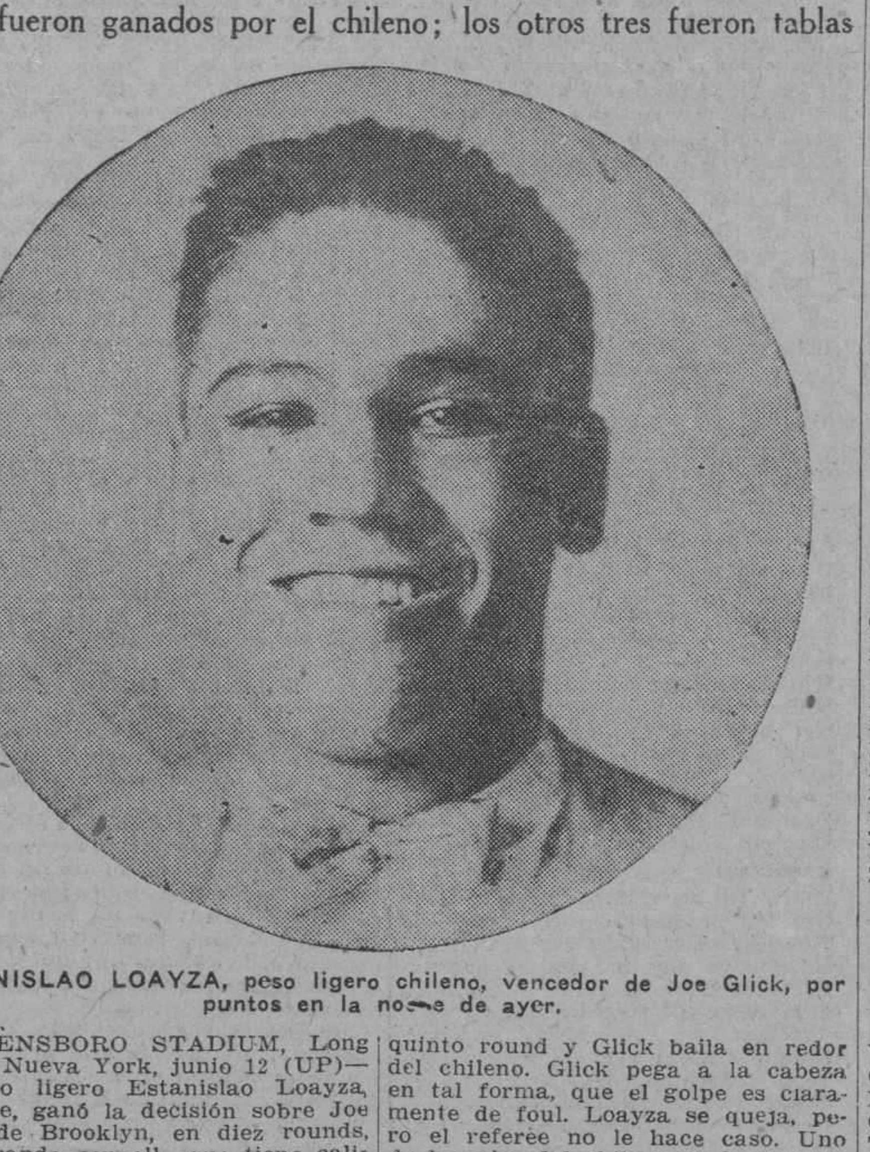

ESTANISLAO LOAYZA, peso ligero chileno, vencedor de Joe Glick, por puntos en la noche de ayer.

QUEENSBORO STADIUM, Long Island, Nueva York, junio 12 (UP)— El peso ligero Estanislao Loayza, de Chile, ganó la decisión sobre Joe Glick, de Brooklyn, en diez rounds, demostrando con ello que tiene calibre para retar a Sammy Mandell, el campeón mundial de la división.

Entre los espectadores estaban el Embajador de Chile, señor Carlos Dávila, y un grupo de oficiales y guardia-marinas del buque escuela chileno General Baquedano.

Siete de los rounds fueron ganados por Estanislao, y Gilick apenas pudo hacer más que lograr unas tablas en los otros tres.

Un **hook** derecho a la quijada en el octavo round tumbó a Glick para el conteo de ocho segundos. Desde ese momento Loayza castigó a su antagonista sin piedad, saltándole varios dientes en uno de los episodios finales.

En los primeros rounds Glick recurrió a una táctica no muy limpia, llegando a golpear de foul, y aunque el réferee Haley no lo reconoció así, el público puso un coro de silbidos a la labor de aquél. El golpe de foul fué cuando Glick le raspó el ojo derecho a Loayza, con el guante abierto, hacindole una cortadura de la que salió mucha sangre.

Los expertos en boxeo dicen que la pelea de esta noche le asegura al chileno, si no un bount con Sammy Mandell, inmediatamente, por lo menos una pelea buena con Jimmy Mc Larnin o cualquier otro peso ligero de relieve. Loayza apareció esta noche como en los días en que no había descendido en la escala de los lights. El chileno peleó con inteligencia y frialdad, forzando la pelea en todo su transcurso.

En uan entrevista con el Embajador Dávila, éste dijo, que Loayza tiene ante sí un brillante porvenir como boxeador, pues a pesar de la cortadura que sufrió sobre un ojo, con la consiguinete hemorragia, supo mantener su fortaleza hasta el final. Estanislao, agregó el Embajador, terminó revelando la mayor determinación que he visto.

La de esta noche fué la primera vez que Glick sufrio un knock down en una pelea.

Loayza pesaba 136 y media libras y su adversario 133 y ¾.

En el semi-final Tony Vaccarelli, de 146 y media libras, y Jack McFarland, de 145, pelearon diez rounds, haciendo tablas.

Comenzaron piano.— Los dos adversarios se muestran muy cautelosos en el primer round sin dar un golpe serio en los tres primeros minutos de la pelea. Glick amagó varias izquierdas al cuerpo de Loayza y recibió una izquierda al estómago que le hizo cubrirse. El round terminó con los dos antagonistas boxeando en el centro del ring. Los honores fueron parejos.

Ataca el chileno.— Loayza partió de su esquina en el segundo round, como una flecha y obliga a Glick a retroceder, con dos derechazos al cuerpo. Glick le pega al chileno en la cara y recibe otros golpes al cuerpo. En la pelea cuerpo a cuerpo Estanislao se lleva a Glick hasta las cuerdas, martilleándole con las dos manos. Clinch cuando suena la campana. Round de Loayza.

Un round caliente.— Glick pega con las dos manos al cuerpo, al iniciarse el tercer round. Loayza pega una izquierda que estremece a Glick, el que se cuelga, silbándole el público por esa táctica elusiva. Pero Loayza lo obliga a retroceder a una esquina pegándole una izquierda a la cara que tiene la virtud de hacer que Joe pelee furiosamente. Glick desembarca una derecha muy dura pero que hace sonreir al chileno. Están cambiando golpes cuando suena la campana. Round tablas.

El chileno en buena forma.—Loayza recibe una izquierda a la cara al pretender acercarse mucho al comenzar el cuarto round. Glick no continúa con la táctica de colgarse. Loayza conecta otros dos golpes tremendos a la cara, que obligan a Glick a buscar al refugio del clinch. En este y los siguientes, Glick es castigadísimo. Loayza pega dos derechas muy duras sin que se las devuelvan y Glick conecta con la izquierda en la cara, cuando el chileno retrocede. Este round fué ganado por Loayza por amplio margen. El público vuelve a silbar a Glick cuando este regresa a su esquina.

Una merecida pitada a Glick.— Loayza pega derechas e izquierdas a la cara al sonar la campana del quinto round y Glick baila en redor del chileno. Glick pega a la cabeza en tal forma, que el golpe es claramente de foul. Loayza se queja, pero el referee no le hace caso. Uno de los ojos del chileno está sangrando en abundancia. Loayza se lleva a Glick hasta una esquina y le pega con las dos manos en el rostro y cuerpo. El round termina en medio de una tempestad de silbidos por el foul de Glick y su mal procedimiento de pelea. A pesar de todo, Loayza ha llevado la mejor parte del round.

Convertido en un punching bag.— Loayza le pega a Glick sin piedad en una esquina neutral empezando así el sexto round pegándole a Glick contra las cuerdas y golpeándole a su gusto con las dos manos. Glick pretende romper este terrible asedio, pero todas las tentativas le fracasan. Loayza vuelve a repetir la maniobra, y durante ella casi tumba a Glick con una derecha a la cara. Todo el round Loayza fué el agresor.

Se repone el norteamericano.— Glick sale disparado de su esquina en el séptimo episodio y saluda al chileno con una derecha a la cara. Loayza toma la ofensiva inmediatamente y desembarca varias izquierdas al rostro, forzando después a Glick hasta las cuerdas, donde vuelve a castigarlo reciamente. Loayza está sangrando de un ojo y de la boca. Round tablas.

Knock down de 8 segundos.—Glick pega el primer golpe del octavo round que es una derecha cruzada a la mandíbula. Loayza toma la ofensiva y le pega a su hombre con las dos manos al cuerpo. Clinch con un nuevo cambio de golpes. Aunque Glick no se cuelga ahora siempre busca la pelea a corta distancia. Loayza tumba a Glick, para el conteo de ocho segundos. En el clinch que sigue Loayza le pega duramente a Joe, persiguiéndole por el ring. Round del chileno.

Se alegran los dentistas.—Loayza pega tres derechas a la cabeza y otra al cuerpo, cuando comienza el penúltimo round. Loayza se lleva a Glick hasta una esquina y allí le hace soltar varios dientes con un tremendo golpe a la boca. Glick pega un hook izquierdo, que resulta muy flojo. Glick retrocede y se muestra cauteloso. Loayza tiene **groggy** a su adversario al sonar la campana.

Despidieron bien a Glick.— Se estrechan las manos al iniciarse el round final. Loayza pega una derecha a la mandíbula. Clinch. Glick pega dos izquierdas ligeras a la cara y recibe otros golpes iguales en cambio. Loayza se llevá hasta una esquina a Glick y lo martillea con los dos puños. Joe se cuelga, y hace esfuerzos para pelear, pero como Loayza es el más fuerte y pega con más seguridad, no logra nada. Loayza gana por amplio margen.

Leo Lomski Peleará con Pete Latzo y no con T. Loughran

La Comisión Atlética dice que éste tiene que pelear antes con Jimmy Slattery

NUEVA YORK, junio 12. (UP). —En vez de pelear con Tommy Loughran, campeón mundial de los heavies ligeros, el miércoles por la noche, Leo Lomski tendrá que hacerlo con Pete Latzo, que le dió dura batalla a Loughran hace menos de dos semanas, en un bout de diez rounds.

Lomski firmó para pelear con Loughran, pero la pelea fue pospuesta hoy cuando la Comisión Atlética de Nueva York resolvió que el campeón de las 175 libras debe cambiar golpes con Jimmy Slattery antes de hacerlo con Lomski.

Latzo, excampeón de los welters, y el que ha invadido ahora la división de los heavies ligeros, aceptó con facilidad pelear con Lomksi, sustituyendo a Loughran.

—Le daré a Lomski una zurra mejor que la que pensaba darle el campeNn—dijo hoy Latzo.—Nunca he tenido más confianza en ganar una pelea. Después de liquidar "eso", voy a cantarle las cuarenta a Mickey Walker, para despojarle de su título de peso mediano.

El que gane la pelea Lomski-Latzo, peleará con Walker el cuatro de julio, en Chicago.

Latzo y Lomski terminaron hoy su training, pesando el primero 170 libras y el último tres menos.

En las apuestas, Lomski es el favorito.

Pete Donohue fué Expulsado del Box en el Segundo Acto

En esa entrada los Gigantes hicieron media docena de carreras y ganaron 10 x 1

POLO GROUND, Junio 12. UP.—Los Gigantes hicieron saltar hoy del box a Pete Donohue en el tercer inning, anotando seis carreras y sostuvieron el ataque sobre los otros pitchers rojos, cerrando con una victoria 10 a 1 sobre el Cincinnati.

Score:

CINCINNATI

	V.	C.	H.	O.	A.	E
Critz, 2b.	3	0	1	0	2	0
Pittinger 2b.	1	1	1	0	1	0
Callaghan cf.	4	0	2	1	0	0
Pipp 1b.	4	0	2	9	0	0
Walker, rf.	4	0	0	2	0	0
Purdy lf.	3	0	0	1	0	0
Dressen 3b.	3	0	0	1	2	0
Picinich c.	1	0	0	1	0	0
Sukeforth c.	1	0	0	2	1	0
Ford ss.	3	0	0	7	3	2
Donohue p.	0	0	0	0	0	0
Jaboswki p.	1	0	0	0	0	0
Edwards p.	1	0	0	0	0	0
Zitzmann (1)	1	0	0	0	0	0
Totales	30	1	6	24	9	2

(1) bateó por Edwards en el 9o.

GIANTS

	V.	C.	H.	O.	A.	E
Welsh cf.	5	1	2	3	0	0
Odoul lf.	4	1	1	1	0	0
Lindstrom 3b.	4	1	2	1	0	0
Ott rf.	5	1	3	5	0	0
Terry 1b.	3	0	0	8	0	0
Jackson ss.	3	2	2	4	3	0
Cohen 2b.	4	1	1	2	6	0
Hogan c.	4	2	2	3	0	1
Benton p.	4	1	2	0	3	0
Totales	36	10	15	27	12	1

ANOTACION POR ENTRADAS

Cincinnati	000 000 001— 1
Giants	060 040 00x—10

SUMARIO

Three base hits. Ott. Double plays: Cohen, Jackson y Terry 2; Jackson, Cohen y Terry; Ford sin asistencia; Cohen y Terry; Ford y Pipp. Quedados en bases: New York 6; Cincinnati 3; Strucks outs: por Benton 3; Donohue 1; Edwards 2; pitcher perdedor Donohue. Umpires Mc Cormick, Magee y Klem. Tiempo 1.35.

En el Noveno Acto Decidió el Juego Reeves con Tribey

Y los Indios del Cleveland recibieron su tercera derrota consecutiva. — Score 3 x 2

CLEVELAND, junio 12. (UP)— Un triple de Reeves en el noveno inning permitió a los Senadores del Washington administrar la tercera derrota consecutiva a los Indios con anotación de 3 a 2.

Score:

WASHINGTON

	V.	C.	H.	O.	A.	E.
Rice. rf	5	0	0	2	0	0
Harris. 2b	5	0	1	2	4	0
Barnes, cf.	3	1	1	3	0	0
Goslin, lf	4	0	2	1	0	0
West, lf	0	0	0	0	0	0
Judge, 1b.	4	1	1	12	0	0
Revees, ss	4	0	2	2	1	0
Bluege, 3b.	5	0	1	2	2	0
Kenna, c	0	1	0	3	2	0
Jones, p	3	0	1	0	3	0
Totales	33	3	9	27	12	0

CLEVELAND

	V.	C.	H.	O.	A.	E.
Jamieson, lf.	4	0	2	4	0	0
Lind, 2b	4	1	2	2	0	0
Morgan, 3b	4	0	1	1	2	1
Langford, cf.	2	1	0	2	0	0
Fonseca, 1b	4	0	1	7	0	0
J. Sewell, ss.	4	0	1	5	1	0
Summa, rf.	4	0	0	2	1	0
L. Sewell, c	4	0	1	4	4	0
Levsen, p.	3	0	0	0	3	0
Bayne, p	0	0	0	0	0	0
Myatt (1)	1	0	0	0	0	0
Totales	34	2	8	27	11	1

(1) Bateó por Bayne en el noveno.

Anotación por entradas

Washington	001 010 001—3
Cleveland	200 000 000—2

Sumario

Two base hits: Barnes; Lind; Jamieson.

Three base hits: Reeves.

Sacrifices: Harris; Reeves; Langford.

Bases por bolas: Jones 1; Levsen 9.

Struck outs: por Levsen 1; por Jones 2; por Bayne 1.

Umpires: Dineen, Vangraflan y Nallin.

5 Jonrones Dieron los Yankees a los Pitchers de Schalk

Solamente recibieron tres skuns los boys de Miller Huggins. Gehrig dió dos jonrones

COMISKEY PARK, Chicago Junio 12. UP.—La artillería pesada de los Yankees funcionó hoy perfectamente y los White Sox fueron derrotados por score de 15 a 7.

Grady Adkins y George Cox recibieron diecisiete hits, entre ellos cinco jonrones y tres triples. Gehrig dió un par de circuitos y Ruth uno.

Score:

NEW YORK

	V.	C.	H.	O.	A.	E
Combs, cf.	6	1	2	3	0	0
Burocker ss.	6	1	1	0	3	1
Ruth, lf.	3	4	1	1	0	0
Gehrig 1b.	4	5	4	7	1	0
Durst, rf.	5	1	3	2	1	0
Lazzeri 2b.	4	1	1	5	3	1
Dugan 3b.	5	1	3	0	3	0
Collins c.	5	1	2	9	2	0
Pipgrass	4	0	0	0	2	0
Campbell p.	0	0	0	0	0	0
Koenig (1)	1	0	0	0	0	0
Totales	43	15	17	27	13	3

(1) bateó por Pipgrass en el 9o.

CHICAGO

	V.	C.	H.	O.	A.	E
Mostill cf.	4	1	1	1	0	0
Clancy 1b.	4	0	0	15	0	0
Metzler lf.	5	0	2	1	1	0
Reynolds rf.	5	2	2	0	0	0
Kamm	4	1	2	0	3	0
Redfern 2b.	4	0	0	4	8	1
Cissell ss.	3	2	1	1	4	0
Crouse c.	2	0	1	2	0	0
Berg c.	3	1	2	3	0	0
Adkins p.	1	0	0	0	3	0
Cox p.	1	0	0	0	1	0
Connally, p.	0	0	0	0	0	0
McMurdy (2)	1	0	1	0	0	0
Falk (3)	1	0	1	0	0	0
Totales	38	7	13	27	20	1

(2) bateó por Cox en el 8o.
(3) bateó por Connally en el 9o.

ANOTACION POR ENTRADAS

New York	202 053 210—15
Chicago	020 001 103— 7

SUMARIO

Two base hits: Kamm. Durst, McCurdy and Berg. Three base hits: Gehrig 2; Reynolds. Home runs: Gehrig 2; Ruth, Combs y Collins. Sacrifice hits: Redfern. Double plays: Dugan a Lazzeri a Gehrig; Gissell a Redfern a Clancy. Bases por bolas: a Adkins 5; a Pipgras 6; a Cox 1; a Campbell 1; Struck outs: Pipgras 6; Cox 2; Quedados en bases: New York 6; Chicago 12; Pitcher ganador Pipgras. Umpires Ormsby, Guthrie, Hildebrand. Tiempo 2.09.

Trece Carreras les Hicieron los Robins a los Chicago Cubs

Elliot permitió siete hits, y una sola carrera le anotaron en el octavo inning

EBBETS FIELD, Brooklyn, Junio 12. UP.—Los Robins del Brooklyn, rompieron un empate a 0 en el sexto inning, haciendo cuatro carreras y anotaron nueve más en los innings siguientes, derrotando a los Cubs del Chicago con anotación de 13 a 1.

Score:

CHICAGO

	V.	C.	H.	O.	A.	E
Beck 3b.	3	0	0	1	2	1
English ss.	4	0	1	0	0	0
Cuyler rf.	2	1	1	1	0	0
Wilson cf.	4	0	1	0	0	1
Stephenson lf.	4	0	0	6	0	0
Grimm 1b.	3	0	1	8	0	0
Mc Millan 2b.	4	0	2	1	4	0
Hartnett c.	4	0	1	6	0	1
Root p.	2	0	0	0	2	0
Maguire (1)	1	0	0	0	0	0
Carlson p.	0	0	0	0	1	0
Holly p.	0	0	0	0	0	0
Totales	31	1	7	24	9	3

(1) bateó por Root en el séptimo.

BROOKLYN

	V.	C.	H.	O.	A.	E
Partridge 2b.	5	1	1	1	4	0
Hendrick 3b.	4	2	2	2	1	0
Herman rf.	2	1	0	0	1	0
Carry rf.	1	2	1	2	0	0
Bressler lf.	5	3	3	6	0	0
Bissonette 1b	4	3	4	8	0	0
Tyson cf.	4	0	3	3	0	0
Bancroft ss.	5	0	0	2	1	0
Henline c.	5	0	1	3	1	0
Elliott p.	3	1	1	0	1	0
Totales	38	13	16	27	9	0

ANOTACION POR ENTRADAS

Chicago	000 000 010— 1
Brooklyn	000 004 45x—13

SUMARIO

Two base hits: English, Hendrick, Bissonette 2, Three base hits: Wilson. Hoce runs: Bissonette Elliott. Bases robadas: Cuyler, Hendrick, Carey. Sacrificios: Hendrick. Quedados en bases Chicago 7; Brooklyn 7. Bases por bolas Root 4. Elliot 4. Carlson 1. Struck out Root 5. Elliott 3. Perdedor: Root. Umpires: Jorda, Rigler y Hart. Tiempo del juego 1.55.

LOS NACIONALES AMATEURS

El estado actual de los clubs en la Liga Nacional de Amateurs es el siguiente

	G	P	Ave
Atletico de Cuba	4	1	800
Vedado Tennis	4	1	800
Fortuna	3	2	667
Policía	3	2	667
Universidad	2	3	400
Ferroviario	2	3	400
Cárdenas	1	4	200
Habana Yacht	1	4	200

JUEGOS DEL DOMINGO

Para el próximo domingo, día 17, están anunciados los siguientes encuentros:

En Marqueses Field.

A la una y media, Habana Yacht Club contra Atlético de Cuba. Y a las cuatro, Fortuna contra Policía.

En el Stadium.

A las tres, Universidad contra Vedado Tennis. Un match de verdadera importanica.

En Borghi Park.

Comenzando a las dos y media, los Pulgarcitos del Ferroviario contra el club Deportivo de Cárdenas.

PROXIMOS GUEGOS.

El domingo 24, terminará la primera vuelta del campeonato, jugando, los siguientes clubs.

En el Stadium: Policía contra Habana Yacht y Fortuna contra Atlético de Cuba, y en Marqueses Field: Universidad contra Deportivo de Cárdenas, y Vedado Tennis contra Ferroviario.

M.E.C.D. 2016

Dieciseis Jonrones se Batearon Ayer en las Ligas Nacional y Americana

TRATEMOS DE ALGO...

Un hecho que viene a proyectar toda la luz necesaria sobre el debatido y ya juzgado caso de Silvio O'Farrill, por la Unión Atlética de Amateurs de Cuba, organismo que merece mis mayores respetos y tiene todas mis simpatías, es el del boxeador George Hoffman, campeón nacional heavy amateur de los Estados Unidos. Ayer publicamos el siguiente parte cablegráfico, que suplico lea mi amigo Luisín Martínez, presidente de la Unión, y también los demás miembros de su Cuerpo Directivo, dice así: "Nueva York, Junio 11, (UP) — Un hecho que revela el respeto que Tex Rickard tiene para el sport amateur, ocurrió hoy cuando el promotor informó a W. W. Stumpf, presidente de la Comisión Olímpica de Boxeo, que George Hoffman, que es el campeón heavy amateur de los Estados Unidos, no se hará profesional antes de las competencias de Amsterdam".

"Rickard anunció la semana pasada que Hoffman aparecería como profesional en el programa de Tunney-Heeney, el 26 de Julio en vez de representar a los Estados Unidos en las Olimpíadas. Hoy, sin embargo, el propio promotor dijo que había aconsejado a Hoffman que continúe peleando como amateur".

Lea y medite la Unión Atlética de Amateurs sobre esto y verá, sin realizar grandes esfuerzos, que el caso de Hoffman y el del Chino O' Farrill es el mismo. Ambos se enrolaron como profesionales, pero ninguno de los dos llegó a vías de hecho en la actuación. Hoffman iba a debutar como profesional, estaba en manos de un promotor que lo tenía firmado con Tex Rickard para el programa de Tunney-Heeney. Silvio estaba firmado por el club Tampa para debutar en la Liga de la Florida. Pero ni Hoffman ha llegado a boxear ni Silvio O'Farrill a jugar base ball; por lo que se ve, sólo hubo la intención, pero sin llegar a actuar.

El boxeador americano, con el mejor juicio de W. W. Stumpf, presidente de la Comisión Olímpica de Boxeo, queda nuevamente amparado dentro de la reglamentación amateur, la única medida a tomar, conocidos los antecedentes del caso. En cambio a nuestro organismo máximo se le ocurre todo lo contrario, es decir, que O'Farrill se ha puesto fuera de las fronteras del amateurismo por haber firmado un contrato. ¿Qué opina de esto la Unión?

Madame la lluvia se ha presentado en "forma", no suelta la regadera ni aunque se lo mandara el mismísimo dios Neptuno y demás compañeros de Gabinete. Hizo que se suspendiera la gran fiesta que en los predios olimpistas habían organizado bajo el nombre de "Verbena Primaveral" cuatro de nuestros más brillantes clubs balompédicos. Todo estaba preparado el sábado para recibir la visita de millares de entusiastas deportistas y de encantadoras damitas. Barrios, kioscos, flores, un alumbrado sorprendente, stock de comida, confituras, bebidas... en fin nada faltaba, y la única visita indeseable, la que se temía su presencia, hizo su aparición con el clásico cacharro en ristre y hubo que dejar la fiesta para mejor oportunidad.

Pero como en este mundo sublunar no se consuela el que no quiere, héteme aquí que se ha reanimado el entusiasmo y los más exaltados pregonan que la lluvia vino bien para realizar una mejor preparación y una más brillante presentación del alegre festival el próximo sábado. Y como el optimismo es siempre el que triunfa, salvo las naturales excepciones, bueno es que hagamos acopio de paciencia y esperemos con los mismos sanos entusiasmos la nueva fecha, que no se encuentra tan distante. Y, como dice el proverbio latino "hic et nune" que traducido a la lengua del Bambino Espinosa significa "sobre la marcha". No hay nada tan socorrido para terminar un párrafo, o una serie de párrafos, pongamos por caso, como un "latinajo", pues le da a uno cierto carácter de erudito y casi casi lo prepara para su ingreso en la futura Academia de Periodistas.

No descendió la lluvia solamente sobre el hermoso campo del Olimpia, que extendió también sus "bienhechores" efectos al stadium de boxeo y acabó con lo que se daba, mejor dicho, con lo que se prometía, que era un bien organizado programa de peleadores criollos a base del match entre el negrito Kid Chocolate (una cosa muy seria) y Pablito Blanco, malayo de pura cepa, dos pugilistas de lo mejorcito que ha florecido en el patio.

La celebración del programa fué transferido para el día siguiente, que era domingo y también el agua se desplomó de las nubes para evitar que los magníficos carros de riego de Obras Públicas, ese gran servicio que ha dado a la Habana el dinámico Carlos Miguel, llenara su cometido. Y para que los fanáticos se quedaran en casa poniendo el disco de "Mamá Inés" en la victrola, o la Conferencia Marañónica de Sergio Acebal, que es para rompérsele a uno las tripas de risa, en vez de ver a los muchachos fajarse como buenos en la descacharrante Arena Colón. En fin, que peleen cuando les dé la gana a los boxeadores, a los promotores y al agua, que después de todo, estamos a 29 iguales.

Guillermo PI.

DE AJEDREZ

Por Evelio BERMUDEZ.

EL MAESTRO CORZO COMO RELIQUIA HISTORICA.

Cuando no se cuenta con argumentos sólidos para una polémica, es muy facil decir boberías, y cuando se empiezan a decir boberías no se sabe hasta donde se puede llegar... Algunos "autores" refiriéndose a esto dicen que se llega al ridículo, pero el "maestro" Corzo ha querido mejorarlos, agregando la ofensa y el "auto-bombo".

Siempre he sido el mas fervoroso admirador del "maestro" Corzo, pero desde que se nos ha revelado émulo de Tu-Tank-Amen al exhumar records matusalénicos, me siento anonadado ante el peso de tantas victorias y records, en su mayoría desconocidos hasta ahora de los "pinos nuevos", quienes acostumbados a verlo perder en sus visitas por el Club de Ajedrez de la Habana, no podían imaginarse tantos éxitos, nada menos que frente a nuestro incomparable José Raul Capablanca y el profundo doctor Lasker. Tampoco sabiamos de las soberanas pateaduras propinadas al querido y genial Rafael Blanco, cuando en la conciencia de todos se creía a Blanco, no superior, sino muy superior al "maestro" Corzo, pese a que Blanco no se da el "tono" de "maestro" ni mucho menos de reliquia matusalenica.

Jamás pensé que el señor Corzo me forzaría a escribir en este tono subido, pero no es posible tolerar la actitud del "viejo maestro" que olvida una polémica sobre analisis de ajedrez para extraer del diccionario una colección de palabras "picantes", del peor gusto, salpicadas de "reclamos" la mayoría de ellos ignorados de la "galería".

Jamás se le ha discutido al "maestro" Corzo su reconocido pasado, aunque en ese pasado el tuerto era rey. Los muchachos de hoy saben respetar a los de ayer, si los de ayer respetan a los de hoy.

Supongo que el "maestro" Corzo no nos seguirá atormentando con su violín desafinado y nos dejará dormir tranquilos.

En resúmen, mi querido "maestro", es usted un valor del ajedrez en activc servicio, capaz de continuar dando brillo al juego-ciencia, o solo una reliquia tutankaménica cuya exhumación es peligrosa por sus gases mortiferos?... Con gran pena, créamelo usted, mi querido "maestro" he leído sus ultimos desahogos, los que nada enseñan a los pinos nuevos, sino muy al contrario siembran en nuestro animo las mas atroces confusiones.

Usted seguramente no desconocerá, por viejo y por sabio, mas por lo primero que por lo segundo, que el "movimiento se demuestra andando". ¿Por qué no se llega al Club de Ajedrez de la Habana y allí, delante del tablero, no nos demuestra a los humildes toda la luminosidad de esa clara inteligencia que hiciera rendirse ante ella a Capablanca, Lasker, Blanco y otros Principes de tan bello pasatiempo?...

Dese su vueltecita por el Club, que lo recibiremos con los brazos abiertos con todo el cariño y respeto a que es usted acreedor, pese a sus destemplanzas, tan inmerecidas como inesperadas por este, su siempre fiel admirador y demás compañeros mártires... No sea tan duro con los "probes", que no se diga que el acido úrico, ademas de endurecerle las articulaciones, le ha endurecido el sentimiento...

16 JONRONES SE BATEARON AYER

Bottomley y Gehrig dieron dos cada uno

NUEVA YORK, junio 12. UP. Los bateadores de jonrones se distinguieron hoy en las ligas mayores, dándose en ambas 16 circuitos.

Babe Ruth bateó el jonrón número veintrés a Grady Adkins, de los White Sox del Chicago, después de un triple de Durocher.

Ruth se encuentra ahora con diez días de ventaja sobre 1927 en que dió el vigésimo tercer jonrón el 22 de junio.

Ruth perdió terreno en el derby jonronero establecido con Lou Gehring, quien dió sus jonrones números 14 y 15, y fallando por muy poca cosa otros dos que se convirtieron en triples.

Gehrig bateó de jonrón en el primero y sexto inning contra Adkins y Cox respectivamente, hallándose Ruth en base en ambas ocasiones.

Rogers Hornsby continuó su terrible hitting en el Maraton de la Liga Nacional, dando su duodécimo jonrón en el tercer inning del juego de los Braves y los Cardenales y rompiendo el triple empate con Hack Wilson, de los Clubs y Bisonnete.

Bisonnete dió su duodécimo jonrón en el sexto inning entre los Robins y los Cubs.

Sunny Jim Bottomley, de los Cardenales, dió dos jonrones a Bob Smith, de los Bravos, haciendo subir su total a once.

Bottomley está ahora empatado con Hack Wilson en el segundo lugar.

Jonrones dados en el día de hoy:
Bottomley, Cardenales, 2.
Leach, Filadelfia, 1.
Hornsby, Braves 1.
Bissonette, Robins 1.
Rottger, Robins 1.
Hurst, Phillies 1.
Elliott, Robins 1.
Gehrig, Yankees 2.
Ruth, Yankees 1.
Combs, Yankees 1.
Collins, Yankees 1.
Brannon, Browns 1.
McManus, Tigres 1.

Leaderes:
Ruth, Yankees 23.
Gehrig, Yankees 15.
Hornsby, Braves 12.
Bissonette, Robins 12.
L. Wilson, Cubs 11.
Bottomley, Cardenales 11.

Totales:
Liga Nacional 221.
Liga Americana 193.
Total general: 414 jonrones.

LOS MAESTROS DE BOXEO IMPONEN HOY SU ESTILO A LOS TIGRES DEL "PUNCH"

Los pugilistas del tipo de Sullivan, Jeffries y Dempsey, ya no alcanzan la popularidad que antes tuvieron.—Sammy Mandell es el exponente máximo de la ciencia de los puños

TUNNEY PIENSA NOQUEAR AL "HONRADO TOM" HEENEY

Correspondencia Especial para EL DIARIO DE LA MARINA, por Bob EDGREN

NEW YORK, junio 7.—La presente temporada de boxeo no parece presentarse muy buena para los "peleadores". Hubo un tiempo en que todos los campeones gustaban de atacar ferozmente a sus adversarios, y acaparaban la casi totalidad del dinero y de la popularidad. Pero la época ha cambiado desde que Gene Tunney impuso una nueva moda superando a Jack Dempsey, en su época el rey de los pugilistas, en el memorable bout celebrado en Filadelfia hace dos años.

Los hombres de "punch" son recordados y comentados mucho después de haber desaparecido del mapa pugilístico. Sullivan, Fitzimons, Jeffries, Sharkey, Ryan, McGovern Langford, Walcott fueron los que impusieron la vieja moda de noquear, que hoy ha caído en el descarte.

Gene Tunney, elegante y siempre comentando a Shakespeare, en sus sesiones con los alumnos de Yale, jugando golf con la aristcoracia en la Florida, empezó su carrera como "pegador", pero cambió de ruta y ha logrado imponer la mente sobre la materia en el boxeo. Gene varió, principalmente, porque se lastimaba las manos con el viejo sistema, y se encontró con que podía ganar dándole vueltas a su contrario en busca de oportunidades propicias para pegarle. Gene volvió a despertar en el interés del público en el arte del boxeo que había casi totalmente desaparecido desde la época de Jim Corbett, que era un mago con los guantes en el cuadrado de sogas.

Corbett introdujo la afición por el arte de esquivar más bien que el de pegar, pero Fitzsimmons, con su golpe al plexo solar, despertó la imaginación popular, siempre dispuesta al knock out. Sus continuadores, Jeffries, Burns, Johnson, Willard y Dempsey, fueron todos exponentes del "punch".

"RAPIDEZ Y MAESTRIA"

El campeón de peso ilgero-completo, Tommy Loughran, es un magnífico y rapidísimo boxeador, y tiene relativo punch, pero no se anota muchos knockouts. Demostró que tenía derecho a la corona que lleva al vencer a Lomski, que es un furioso pegador.

Mickey Walker, campeón de peso mediano, es un fuerte pegador, y mientras siga en el ring no cambiará de estilo. Mickey no deja de ser un estratega, pero apoya su derecho a la faja más bien en el punch que en su habilidad. La mayor parte de los pesos medianos consideran a Mickey Walker como una especie de "gorila" y se niegan a juntarse con él en nada de lo que sea el ejercicio de su profesión. Walker y Ace Hudkins tienen concertada una gran pelea, y sus rivales esperan que ambos queden eliminados por el bien del deporte.

Joe Dundee, tenedor de la faja welter, era un fuerte pegador, pero últimamente ha cambiado mucho de norma de conducta. Se ha dedicado tan en serio a la "habilidad" que, los referees se ven forzados a suspender sus peleas por el escaso esfuerzo que hace por cruzar golpes con su contrario.

"ARTISTA DEL RING"

Sammy Mandell, muy habilidoso con los guantes, valiente, buen asimilador, derrotó a Jimmy McLarin, un tipo perfecto del pegador. Esta fue una victoria de la ciencia sobre la fuerza bruta. Colocó a Mandell entre los verdaderos campeones. Ya no puede catalogarse más entre los sintéticos. Ha demostrado que puede resultar peligrosísimo en el ring cuando llega el momento de serlo. Mandell ha contribuído más que Tunney a popularizar la velocidad y la habilidad defensiva en contraste con el furioso ataque de los antiguos mantenedores de la faja. Nunca Mandell se olvida de su arte, mientras que Tunney en ocasiones ha perdido momentáneamente el control sobre sí mismo, poniéndose a cambiar golpes con su adversario. Lo hizo contra Dempsey en Chicago, en los dos últimos rounds, cuando se convenció de que tenía que realizar algo radical para compensar el knockdown de catorce segundos y la posterior retirada a tambor batiente por el ring. Además, existen sospechas de que Tunney le agradaría especializar en K. O. y que pretende anotarse el primer contra Tom Heeney. Gene hasta se permitió el lujo de pronosticar que noquearía a Dempsey en Chicago, y probablemente tuvo este propósito hasta que se encontró con que Jack no torcía la cabeza hacia la izquierda para ponerlo dentro del foco de acción de la derecha de Gene.

Tod Morgan, campeón junior light weight, es un excelente pegador y se mueve bien en el ring. Obtuvo recientemente la decisión sobre Cannanball Eddie Martin, que disparó todos los golpes de su repertorio sobre Tod, hasta que se le cansó el brazo de tantos esfuerzos inútiles.

La época no es propicia para los "sluggers" en el boxeo. Si no viene un cambio radical dentro de breve, algunos tendrán que vlover a coger la pica y la pala.

"FUGAZY Y RICKARD"

Sin embargo, en los encuentros que tiene concertados Mr. Fugazy, deben de cristalizar un búmero de knockouts. Mr. Fugazy le ha hecho una mala partida a Tex Rickard al firmar uno de los pugilistas de más colorido, Johnny Risko, para medirse con George Godfrey y contratado después a Jack Sharkey para encontrarse con el ganador, en los momentos en que Rickard había logrado elevar el cartel de Sharkey mediante el brillante knockout que el bostoniano se anotó sobre Delaney. Risko no se ha de asustar con Godfrew, a pesar de la diferencia en tamaño y peso. Será un furioso encuentro entre un pigmeo que se "faja" y un gigante de ébano que sabe pelear cuando quiere, però que generalmente eno lo hace. Si Godfrey se limita a forcejear con Risko, dar patadas en el suelo del ring y hacer muecas, como hizo en su bout con Paulino, lo probable es que Risko lo derrote. En cambio, si Godfrey se deja de payasería y se "faja" de veras, es posible que saquen a Risko en camilla. De todas maneras, la siguiente pelea entre Sharkey y el ganador debe resultar muy sangrienta, y el superviviente es casi seguro será expulsado de la federación de aspirantes lógicos por su ferocidad, y le será prohibido asociarse en el ring con el campeón Tunney.

La invasión boxística de Fugazy en Nueva York, rompiendo el monopolio de Tex Rickard, tiene que favorecer mucho al varonil deporte. Producir un 50 por ciento más de acción y un cien por ciento menos de propaganda. Fugazy ha luchado sin el apoyo financiero que ha hecho de Tex Rickard la institución que es hoy, pero no por ello ha dejado de promotear buenas exhibiciones de boxeo. Es posible que Fugazy no haya mostrado el genio organizador de Rickard. Ha podido ser un poco despacioso en armar el ring después de terminado el juego de pelota de por la tarde, y sus programas no se han desenvuelto con la matemática precisión que los de Rickard. Pero siempre ha ofrecido menos al público de lo que en realidad le ha dado. Si Fugazy tiene un poco de suerte con Madame la lluvia no tendría nada de particular que su calibre como promotor subiría hasta convertirlo en una seria amenaza para Tex.

Los tiempos han cambiado, y en el boxeo han ido desapareciendo la cría de feroces peleadores que acaudillaban Sullivan y Jeffries, para ser sustituídos por los suaves y delicados maestros del boxeo, que tienen como exponentes máximos de la superioridad de su estilo, a los campeones de los pesos completo y ligero, Gene Tunney y Sammy Mandell.

COMENTARIOS SOBRE BASE BALL AMATEUR

Una buena temporada para los reclutas.—El team del Atlético de Cuba ha presentado un excelente conjunto de novatos. Avoy está haciendo el grado en el Fortuna.—Una pequeña revista sobre los novatos de 1928

(Por PEDRO GALIANA)

Aunque la temorada de base ball amateur solo tiene un mes de vida, hemos notado que una serie de muchachos, cursando su primer año en la "academia" de nuestros aficionados, están destacándose poco a poco, demostrando poseer excelente madera para medirse igual por igual a las estrellas de los diferentes clubs de la Liga.

Frecuentemente se ha dicho que los novatos necesitan dos o tres años de fuertes trabajos para hacer el grado en la Liga Nacional de Amateurs, el máximo circuito de nuestros aficionados al baseball, pero este año hemos notado que varios novatos han querido romper esa regla, sobresaliendo desde los primeros juegos y demostrando en todos los momentos muy buen calibre para tutearse con players que por su actuación en campañas anteriores, son considerados ya estrellas de primera magnitud.

Si usted examina detenidamente los últimos averages, verá que discutiendo los primeros puestos del batting individual se encuentran players como Ponce y Elgarresta, del Deportivo de Cárdenas; La Paz, del Atlético de Cuba, y Avoy, del Fortuna Sport Club. Estos muchachos han bateado brilantemente desde que se inauguró la season y parecen dispuestos a seguir repartiendo sus hits, sin importar la calidad de los pitchers que intenten detenerlos.

Otros muchachos, sin batear ferozmente, se han destacado en el fielding resultando en muchas ocasiones la llave de triunfo de sus teams. En el Atlético de Cuba, por ejemplo, hay una serie de "rookies" que son precisamente los causantes de la permanencia del team en el primer lugar. Allí tenemos al torpedero Menció, que apesar de encontrarse en su primer año, está jugando con más efectividad que algunos veteranos. Su trabajo en el campo corto ha llamado poderosamente la tención de todos los fanáticos, dando lugar a que muchos lo consideren ya, uno de los mejores short stops del campeonato. Iniciando doble plays, asistiendo en la segunda y atrapando rollings de hit sobre la almohadilla central. Menció ha sido una aguila, y parece dispuesto a sostener un duelo muy interesante con el "as" de la Liga, Jorge Consuegra y con Castillo, del Fortuna, por los honores del campo corto.

La Paz, catcher del propio Atlético también se ha portado muy bien desde que se inició la temporada, figurando durante las tres primeras semanas a la cabeza de los hitters de la Liga. Ha tirado bien a las bases y ha sabido trabajar con gran éxito a los bateadores enemigos. El zurdo Pérez, pitcher del propio Atlético, también ha lucido mucho en los primeros juegos, pudiendo decirse que con un poco de experiencia resultará un ganador consistente. Rosado, el antesalista, es otro de los pinos nuevos de valía, lo mismo que el outfielder Batán.

En el Fortuna se ha destacado notablemente el pequeño Avoy, a pesar de sostener sobre sus hombros la difícil tarea de cubrir la vacante de una estrella como "Camarón" Vazquez, que fué siempre un slugger notabilísimo y uno de los mejores outfielders amateurs. Avoy ha bateado bien y al campo ha sido una verdadera sensación. Es rápido, sabe colocarse perfectamente y tiene idea para jugar a la pelota.

El éxito de Seigle, Raul del Monte, Alfonsito, Tonilo González, y otros players se ha debido principalmente a lo rápido que pensaban las jugadas. Avoy parece cortado por la misma tijera, y tan pronto se suelte como es debido ha de resultar una de las estrellas del campeonato.

Hace poco le ví hacer una jugada que sorprendió a todos los que la presenciaron, incluso a su manager y al veterano Alfonsito, que raras veces es sorprendido por sus contrarios. Jugaban Vedado Tennis y Fortuna, era uno de los últimos innings del juego y el score estaba empatado. Garros estaba en la inicial, sin outs en el score. La situación estaba pintada para el sacrifice. Avoy lo intentó dos veces, pero falló lastimosamente, y entonces, cuando todos esperaban un batazo duro, él tocó genialmente por tercera, logrando una plancha tan preciosa que pudo anclar fácilmente en la inicial.

Si el batazo hubiera salido foul, tengo la seguridad de que los fanáticos le hubieran caido encima, mofándose de su imprudencia, pero el muchacho pensó bien la jugada, comprendió que un toque en esas circunstancias sorprendería al campo vedadista, y realizó la jugada muy confiado, sin preocuparse de lo que pasaría si le hubiese salido mal. Esas jugadas son las que hacen a los peloteros. Por eso Seigle es tan temido, y por eso Avoy ha de llegar muy lejos en el baseball.

El catcher fortunista, Felipe Ballesté, parece de buena madera, pero necesita limar algunos defectillos que tiene que le impiden destacarse como es debido. Es necesario que piense con más cuidado el tiro a las bases, que sea un poco más alerta en los foul flies y que no abandone tanto el home en las jugadas de sacrifice, pues sucede que muchas veces deja el plate en claro, ofreciendo a los corredores enemigos la oportunidad de conquistarlo. Le convendría también que usara más el peto, que es parte de la indocumentaria de todo receptor.

En el team policiaco parecen destacarse el catcher Cordeiro, el outfielder Castañeda, que defiende muy bien el jardín izquierdo y el pitcher Rodriguez, que ha de ser un lhuen lanzador. El Ferroviario tiene a los outfielders Fernández, García y Quintero, y al infielder, C. González; los Cardenenses a Ponce, Elgarresta, Héctor y Rojas y los Caribes de la Universidad a Sarasua, que batea y fildea mucho, a Mendizabal, que si pitchea con más calma puede llegar muy lejos como lanzador y a los orientales Mascaró y García, que a pesar de encontrarse en un slump, han demostrado en las prácticas que tienen madera para brillar en el baseball.

El conjunto de reclutas que se está distinguiendo, como se ve, es bastante notable, y aun puede esperarse que otros que han empezado mal mejoren poco a poco sus performances, haciendo de la season de 1928 la más notable que se recuerda para el elemento que ahora empieza en el baseball.

2 CUCHARADAS DE POCION 504
CURAN LAS ENFERMEDADES SECRETAS
BALSAMICO-RAPIDO-SEGURO

URUGUAY ARGENTINA

AMSTERDAM, Holanda, junio 12. (UP).—El referee holandés Job Mutters será también el árbitro del match decisivo Argentina Uruguay, por el campeonato de los Juegos Olímpicos, que se celebrará el miércoles.

El principal juez de línea será el belga M. Maeck, y el holandés M. Foltinjaki.

Los delegados argentinos declararon hoy que todavía no han seleccionado el line up definitivo.

Habrá Boxeo el Sábado Si No Lo Impide la Lluvia

El mismo monumental programa, que no ha sido variado, será el que presentarán a los fanáticos

Para el próximo sábado han sido traladadas las peleas que debían haberse celebrado el día 9, es decir, el próximo pasado sábado. El monumental programa preparado por Luis Felipe Gutiérrez, para despedirse del fanatismo habanero, no ha sido alterado lo más mínimo. El mismo número de bouts, el mismo conjunto de estrellas y la misma cantidad de rounds, forman el "entry" pugilístico del sábado próximo.

Beneficiosa suspensión. — La suspensión decretada por el promotor en virtud del fuerte aguacero caído, le fué grandemente beneficiosa a un cierto número de pugiles. Porque si bien es cierto que los actuantes de los Star Bouts se encontraban ya en la plenitud de su forma, es también rigurosamente exacto, que alguno de los preliminaristas no se encontraban en estado perfecto.

Chocolate y Pablito. — Estos muchachos se encuentran en tan magníficas condiciones, que su pelea puede verificarse en cualquier momento; para ellos no hay problemas, es más, están anhelosos por que los días pasen con la rapidez del relámpago. Sin embargo, no descuidan un solo momento su entrenamiento; ellos desean conservar su buena forma y para ello realizan diariamente sus ejercicios adecuados.

Bill y Enriquito. — Black Bill está en su verdadera "top form"; el Bombón de Chocolate hace ya varios meses que se prepara. Pero Enriquito, que desea reivindicarse ante el fanatismo habanero, no se encontraba satisfecho de su forma la noche del día 9; de ahí que, la semana que han puesto a su alcance le haya venido como anillo al dedo.

Castillo-Argüelles. — Esta pelea, que tanto ha llamado la atención entre los fanáticos, será sin discusión alguna, una de las más emocionantes y reñidas de la noche sabatina próxima. Porque tanto el valiente oriental, vencedor de Blas Rodríguez y Kiki Torres, como el ahijado de Milton, se encuentran listos a la voz del time keeper...

Ramoncito y Quintanita. — Es Ramoncito Gómez el boxer que con más alegría recibió la noticia de la suspensión. Y es que, el valiente zurdito, es el que tiene ante sí el más complicado de los problemas pugilísticos; pelear con Quintanita es algo más serio de lo que parece, y él sentía fuertes dolores en su brazo izquierdo...

Johnny y Díaz. — Johnny ha declarado que él se encuentra ya listo; pero el ex-soldado dice necesitar unos días más para llegar a su perfección. De esta semana de training depende el éxito de tan comentada pelea.

Los precios continúan siendo los mismos: Uno veinte las Gradas; dos cuarenta las preferencias y tres sesenta las sillas del ring. Las localidades se encuentran a la venta todos los días en la Arena Colón, desde las cuatro y media en adelante.

Separe a tiempo su entrada.

Pilas Secas y baterías Columbia
para accionar timbres y zumbadores eléctricos, paro uso en motores y para toda clase de ignición
Duran más

1431

Anúnciese en el Diario de la Marina

ACUERDOS TOMADOS AYER POR LA UNION ATLETICA

Los acuerdos tomados ayer por la Unión Atlética de Amateurs fueron los siguientes:

Empezar a contar los treinta días señalados en el Art. 63 del Reglamento a las siguientes solicitudes de inscripción:

Eduardo García y Alfonso, por el Habana Yacht Club.

Devolver a la Ass. Cristiana de Jóvenes la Copia de la Convocatoria que nos envia, para hacer en ella algunas reformas.

Rogar a la Federación Amateur Cubana de Remos, Natación y Diving, reforme su convocatoria en lo que respecta a la inscripción de los clubs en las Competencias Nacionales de Remos.

TRIUNFO LOS PINOS

En un match celebrado entre Los Pinos y Brockway, que resultó un duelo de pitchers, triunfaron los de Los Pinos con score de 4x1. Silvino Plá ocupó el box de los derrotados y Fariña de los vencedores. Todos los players de ambas novenas se distinguieron.

LOS COLOSOS DEL SENSACIONAL FUERON ITUARTE Y BERRONDO

En el segundo Don Felipe Larrinaga triunfó y en el primero ganaron los blancos

De idéntica manera que la semana anterior sigue favoreciendo la suerte a los babalistas que gustan del color blanco.

La semana que terminó se dieron más los partidos blancos, que los azules y en esta que comenzó anoche en el Jai, los tres partidos fueron para los blancos.

El partido sensacional también blanco, y fueron sus protagonistas, Ituarte y Berrondo, con camisa blanca, contra la pareja azul, Olazabal y Guillermo.

Con alma y con coraje de felinos empiezan las primeras acometidas y se suceden los empates a 2, 4, 6, y 7. Esto, en lo que respecta a la primera decena. Los blancos llegaron al cartón 12 y los azules todavía no habían podido salir del 7.

Se inicia un peloteo más formidable por estar las dos parejas sedientas de la victoria y da por resultado que llegan al final de la segunda decena con la siguiente anotación: 20 blancos por 18, azules.

Solamente igualaron en 16 y 18. Y ya una vez que entraron de lleno en la decena más escabrosa o sea la que decide la victoria, se fué generalizando el ímpetu en las dos parejas y bajo un peloteo abrumador llegan por fin al tanto anhelado los blancos 30 por 22.

El partido fué jugado con todas las de la ley y en el curso de la contienda hubo jugadas de verdadera emoción que el público apludió.

La pareja blanca se portó bien y no dió cuartel de ninguna clase. Ituarte fué un coloso en sus cuadros y en algunas ocasiones en la zaga.

Berrondo incansable, ayudó con toda su alma a su delantero y a los dos se les tributó calurosísimos aplausos.

Olazabal y Guillermo se quedaron en 22 tantos.

Después de haber ganado una estupenda quiniela "Don Felipe de Larrinaga", salió al asfalto para discutir el segundo partido de la noche, en compañía del delantero Lucio. Fueron sus opositores, Urizar y Ansola.

Y don Felipe volvió a ganar el partido. La suerte favoreció a este simpático zaguero al ganar todo lo que jugó anoche.

El partido en sí fué bueno, pues tanto unos como otros atacaron y se defendieron con calor y bríos.

Empataron el juego en 1, 2, 4, 22 y 23 y desde este último empate se hicieron dueños del partido, Luico y Larrinaga.

Al final de la contienda se hizo más interesante la lucha y gracias a la serenidad de Felipe no hubo que lamentar una monumental hecatombe.

Lucio defendió bien en su terreno y no perdió tampoco la ecuanimidad, motivo más que suficiente para que salieran triunfadores.

Urizar, algo incierto en los cuadros alegres y su compañero Ansola bien en los graves.

Aguiar y Llano dominaron la situación en todo el curso del partido primero a sus contrarios, Ochoa y Aristondo.

La pareja triunfadora que efendía el color blanco ganaron el partido sin sustos de ninguna clase y con la mayor naturalidad.

No obstante los azules llegaron a 21, pero sin lograr empatar una sola vez el tanteo.

Aguiar jugó bien en sus cuadros y Llano hizo lo propio en los suyos y esta fué la causa primordial para que saliesen triunfadores.

La pareja Ochoa y Aristondo tuvieron un momento de lucidez y lograron aminorar la distancia que les separaba de sus contrarios, pues de diez tantos que estos últimos les llevaban lograron poner el tanteo a tres de distancia.

No pudieron hacer un esfuerzo más y como hemos dicho anteriormente se quedaron en 21.

Las quinielas fueron ganadas por Don Felipe, la primera y por Guillermo la de fin de fiesta.

F. R.

RESUMEN DE LA FUNCION DE ANOCHE

Primer partido a 25 tantos: Aguiar y Llano, blancos. Pagó la Mútua a $4.20.

Los azules, Ochoa y Aristondo, quedaron en 21 tantos.

Primera quiniela: Larrinaga. Pagó la Mútua a $8.00.

Segundo partido a 30 tantos: Lucio y Larrinaga, blancos. Pagó la Mútua a $4.00.

Los azules, Urizar y Ansola, quedaron en 25 tantos.

Segunda quiniela: Guillermo. Pagó la Mútua a $5.20.

Tercer partido a 30 tantos: Ituarte y Berrondo, blancos. Pagó la Mútua a $3.20.

Los azules, Olazábal y Guillermo, quedaron en 22 tantos.

PROGRAMA OFICIAL PARA LA FUNCION DE MAÑANA JUEVES 13 A LAS OCHO Y TREINTA PM.

Primer partido a 25 tantos: Ochoa y Cazalis III, blancos. — Urizar y Abando, azules. A sacar blancos del 9 y azules del 9 1|2.

Primera quiniela a 6 tantos: Ugalde, Berrondo, Hernandorena, Lucio, Millán; Aristondo.

Segundo partido a 30 tantos: Millán y Berrondo, blancos; Hernandorena y Ugalde, azules. A sacar ambos del 9 1|2.

Segunda quiniela a 6 tantos: Guillermo; Colín; Gutiérrez; Ugartechea; Eguiluz; Olazábal.

Tercer partido a 30 tantos: Eguiluz y Ugartechea, blancos; Colín y Gutiérrez, azules. A sacar ambos del cuadro 9 |2.

EN UN MAGNIFICO PARTIDO DE INFANTILES GANARON LOS DE LA "MANZANA"

El único goal anotado fué de penalty, por el Gallego, en el segundo tiempo

El pasado domingo y en los terrenos que en el crucero de la Playa poseen los boys de la Juventud Asturiana, llevóse a efecto el anunciado encuentro entre los potentes equipos infantiles que son actualmente el terror de la manigua balompédica y que responden al nombre de guerra de: Club Deportivo Nalon y Deportivo Manzana de Gómez; partido al que asistieron numerosos concurrentes conocedores de la capacidad futbolística de los muchachos que en no lejanos días vestirán los jerseys de los principales equipos de esta capital.

A los acordes de un magnífico son se dirigen ambos contendientes al centro del terreno en cuyo lugar verifican el acostumbrado cambio de ramos que había de servir de prólogo al excelente match que tuvieron la suerte de presenciar gran cantidad de fanáticos balompédicos que prefieren un partido entre infantiles a uno de primera categoría en las condiciones en que se encuentra actualmente el futbol de alta clase.

Benigno Ramos, el conocido árbitro que es garantía de triunfo por sus justicieros fallos y su acostumbrada energía fué el encargado de administrar justicia en el partido efectuado por los dos potentes equipos infantiles que con tantos admiradores cuentan entre los aficionados al varonil deporte.

El referee hace sonar su silbato y ambos elevens hacen su alineación en la siguiente forma:

DEPORTIVO M. DE GOMEZ

Suárez, Cerra y Mendoza; Lorenzo, Gallego y Piñeiro; Fernando, Manolo, José, Pepito y Rey.

DEPORTIVO NALON

Linero, Pancho y Peña; Panadero, Paco; Cuco Velez, Adriano, Ruso y Manolin.

Sacan los muchachos del Nalón; pero pierden inmediatamente el balón que va a parar a los pies de Fernando, que corre velozmente por el extremo dejando caer un globito que por la precipitación del Gallego no se convierte en el primer goal de la tarde.

Los del Nalon no pierden la ecuanimidad por la brillante acometida de los chicos de la "manzana" y contestan con una arrancada que puso en peligro la meta de los "manzaneros"; pero Suárez, con una estirada inmejorable que pone de manifiesto sus cualidades magníficas, desvía el balón cortando las intenciones de sus contrincantes.

Así continúa el juego, sin que ninguno de los dos bandos logre obtener un ligero dominio sobre su oponente, debido principalmente a la brillante defensa desplegada, sobresaliendo especialmente el juego desarrollado por el hispanófilo Mendoza que sentó cátedra de como se defiende una portería.

El primer tiempo terminó con un empate a cero, con lo cual queda plenamente demostrado la alta calidad de futbol desarrollado por estos infantiles que de continuar jugando en esas condiciones saltarán a las filas de primera categoría.

En el segundo tiempo, y cuando solamente faltaban diez minutos para la terminación del partido una acometida "manzanera" muy bien llevada por el Gallego, terminó con una mano de Pancho en el área de los sustes que se encargó José de convertir en el goal de la victoria.

SUMMER CASINO

(JAI ALAI)

Programa oficial para la función número 32 del miércoles, 13 de junio a las 3 p. m.

Primer Partido a 25 tantos. Severino y Cubota mayor, blancos del 14 y medio, contra Paco menor y Buendía menor, azules, del 14 y medio.

Primera Quiniela sencilla y de combinación: Severino, Blanco, Paco menor, José Antonio, Cubota mayor y Buendía menor.

Segundo Partido a 30 tantos. Urizar y Hugues, blancos, del 14 y medio, contra Rafael y Trecet, azules, del 14 y medio.

Segunda Quiniela sencilla y de combinación: Aníbal, Modesto, Guillermo Iturrino, Hugues y Rafael.

Tercer Partido a 30 tantos: Hernando y Modesto, blancos del 14 y medio contra Iturrino y Segundo, azules del 14.

LIGA DE ACCION DEPORTIVA

CONVOCATORIA

1.—Se convoca por este medio a todos los clubs deportivos radicados en la República de Cuba, para las Competencias Atléticas de Campo y Pista, que se efectuarán organizadas por la Liga de Acción Deportiva.

2.—Para poder tomar participación en esta justa es requisito indispensable ser un club constituido y traer una certificación del Secretario de la Sociedad donde conste que se encuentra inscripto en el Gobierno Provincial.

3.—Cada Club designará un delegado ante la Liga de Acción Deportiva, que deberá traer una certificación del Secretario, donde acredite que ha sido designado para este cargo y desde entonces podrá tener participación en las juntas que celebre este organismo relacionado con las Competencias Atléticas.

4.—Al hacer las inscripciones de los atletas, los clubs tendrán que abonar la cantidad de UN PESO por cada inscripción. Para de esta manera instituir las medallas que le corresponderán a los que ocupen los tres primeros lugares.

Primer lugar, medalla de oro.
Segundo lugar, medalla de plata.
Tercer lugar, medalla de bronce.

5.—Se discutirá un hermoso trofeo de plata, que será adjudicado al Club que más puntos logre acumular en las Competencias. La puntuación ser contará del siguiente modo: 5 puntos para el primer lugar, 3 puntos para el segundo, 2 puntos para el tercero y 1 punto para el cuarto puesto.

6.—Los eventos que se discutirán en este Field Day, son 100 metros lisos, 110 metros con obstáculos, 200 metros lisos, 220 metros con obstáculos, 400 800 y 1.500 metros lisos. Carreras de Relevos de 400, 800 y 1.600 metros. Lanzamientos de bala, del disco, de la jabalina y del Martillo. Saltos alto y largo con impulso, triple salto corriendo y salto de la Garrocha.

7.—Las inscripciones tienen que enviarse a la Sección de Sports de "Excelsior", a nombre del Secretario de este organismo. Hasta el dia 20 a las cinco de la tarde serán admitidas las inscripciones de los clubs y atletas.

Habana, junio 12 de 1928.
Oscar Hernández, Secretario.

SOLICITUDES DE TRABAJO
3 días
10 cts.
Hasta 20 palabras

M.E.C.D. 2016

Gómez Calvo, Ponce, Alfonso y La Paz Leaders al Bate en la Liga Nacional

Gustavo Gómez Calvo es el Leading Hitter de la Liga Nacional de Base Ball Amateur

El valioso sustituto de Raúl del Monte está llenando fielmente su cometido.—Está bateando .450.—Ponce, del Cárdenas; Alfonso, del Vedado, y La Paz, del Atlético, son sus rivales más cercanos.—El Vedado Tennis es lider al campo y al bate. Varios hitters notables están bateando menos de trescientos

Observando los records oficiales que amablemente nos envía el compañero Hilario Fránquiz, vemos que el campeonato de la Liga Nacional de Amateurs se encuentra sumamente interesante, pues las ocho novenas se encuetran a poca distancia, unas de otras, y casi todas sostienen un empate en determinado lugar.

Los Marqueses del V. T. C. y el Atlético de Cuba, dos sociedades que traen imborrables recuerdos a los "old timers" de nuestros sports amateurs, marchan al frente de la procesión con cuatro victorias y una derrota. Policía y Fortuna, con dos conjuntos que están jugando muy buena pelota, figuran en segundo lugar, seguidos por Caribes y Pulgarcitos, que se encuentran empatados en el tercero con dos victorias y tres derrotas. El último puesto lo discuten el Yacht Club y el Deportivo de Cárdenas.

El Vedado Tennis es el team que más duro le da a la "Wilson", figurando al frente en el batting con un average de .310. El Atlético está cerca de los trescientos, con .297, y después vienen los Blanqui-negros de Horacio Alonso y Peña con .258. El team azul es el que más carreras ha anotado (36), el que más hits ha producido, (52) y el que más veces ha ido al bat. Los Policías y Caribes se encuentran empatados en el robo de bases, con 13 a su haber cada uno.

Y explicando con más claridad por qué se encuentran a la cabeza de los clubs, los azules del V. T. C., marcan también el paso en el fielding, sosteniendo el altísimo average de 980 en los cinco desafíos que han celebrado. Han cometido solamente 4 errores, tres de los cuales se cometieron en un mismo día para ocasionar la derrota del team. Los Caribes figuran en segundo lugar en el fielding, seguidos a cortísima distancia por los "tigritos" de Estrada, que constituye actualmente la sensación de la season.

Rocamora y Ravena, del Vedado; Beltrán, del Atlético de Cuba; Gausch, de la Universidad, y Ballesteros y Rodríguez, de la Policía, se encuentran invictos entre los pitchers, pudiendo citarse también las buenas performances del "maese" Ballesté y del modesto Casas.

Gustavo Gómez Calvo, el valioso infielder azul, sustituto de Raúl del Monte en la cámara intermedia del team vedadista, es el primer hitter del circuito con el alto porcentage de .450 en cinco juegos en que ha participado. Gustavo ha demostrado con ésto, que a pesar de encontrarse cubriendo una vacante muy respetable, sustituir a Don Raul es un asunto muy serio,—no ha perdido su efectividad al bat y ha disparado nueve hits en veinte excursiones que ha hecho al plate.

Ponce, del Deportivo de Cárdenas, le sigue a regular distancia, y poco después viene el pimentoso Alfonsito uno de los mejores antesalistas que se recuerda en nuestras contiendas amateurs, quien ha disparado igual número de hits que Gómez Calvo, aunque con una vez más al bat.

El receptor de los Tigres, La Paz, es el cuarto slugger de la Liga, y Mario Elgarresta, del Deportivo de Cárdenas, el quinto y último de los que figuran en la división de los cuatrocientos.

Otros hitters notables son: Octavio Fernández, del Fortuna; Sergio Macías, de la Universidad; Menció, del Atlético, Dopico, de la Policía Seigle, del Vedado Tennis.

Están fuera de los trescientos, a pesar de ser bateadores de cartel que tienen madera para pasar fácilmente esa cifra: R. Esnard, de la Universidad; Felo Córdova, de la Universidad; "Maese" Ballesté y "Pancho" Queral, del Fortuna; Salazar, Jorge Deschapelles y San Pedro, del Yacht Club; Germán Rodríguez y Nieto, del Atlético y Quintela, de la Policía; Flores, del Ferroviario y Gallardo, del V. T. C.

Los records oficiales son los siguientes:

Estado de los Clubs

	J.	G.	P.	Ave.
Vedado T. Club	5	4	1	800
Atlético de Cuba	5	4	1	800
Policía	5	3	2	600
Fortuna	5	3	2	600
Universidad	5	2	3	400
Ferroviario	5	2	3	400
Habana Y. Club	5	1	4	200
Cárdenas	5	1	4	200

Batting de los Clubs

	V.	C.	H.	R.	Ave.
Vedado	168	36	52	9	310
A. de Cuba	148	28	44	6	297
Fortuna	163	29	41	7	258
Policía	153	32	39	13	255
Cárdenas	163	22	41	7	252
Universidad	161	33	39	13	242
Habana Y. Club	160	21	36	7	225
Ferroviario	145	14	32	2	221

Fielding de los Clubs

	O.	A.	E.	Ave.
Vedado	132	68	4	980
Universidad	127	59	8	958
Atlético de Cuba	127	67	11	946
Policía	121	45	11	938
Ferroviario	123	57	12	936
Fortuna	126	53	13	932
Cárdenas	129	57	14	930
Habana Y. Club	132	66	18	916

Record de los pitchers

	J.	C.	G.	P.	Ave.
H. Rocamora V.	3	2	2	0	1.000
J. Beltrán At.	4	1	2	0	1.000
J. Ravena V.	3	0	2	0	1.000
Rodríguez P.	1	1	1	0	1.000
G. Ballesteros P.	2	1	1	0	1.000
J. Guasch U.	2	0	1	0	1.000
C. Batán At.	1	0	1	0	1.000
A. Casas Fe.	5	3	2	1	667
J. Ballesté Fo.	5	3	3	2	600
J. M. Benítez U.	5	1	1	1	500
C. Pérez At.	4	1	1	1	500
L. Sansirena P.	3	0	1	1	500
M. Ribilonia C.	4	1	1	2	333
A. Hernández Y.	5	2	1	4	200
J. Arbelo C.	3	0	0	1	000
F. Izaguirre C.	2	0	0	1	000
F. Vázquez V.	2	0	0	1	000
I. Ruiz P.	1	0	0	1	000
J. Mendizabal U.	2	0	0	2	000
A. Collado Fe.	2	0	0	2	000

Batting individual

	V.	C.	H.	R.	Ave.
G. Gómez V.	20	7	9	1	450
A. Ponce C.	16	2	7	0	438
G. Alfonso V.	21	8	9	3	429
M. de la Paz At.	19	1	8	1	421
M. Elgarresta C.	20	4	8	2	400
O. Fernández Fo.	13	4	5	1	385
S. Macías U.	13	1	5	2	385
F. Dopico P.	16	6	6	0	375
L. Menció At.	16	5	6	1	375
R. Seiglie V.	19	7	7	4	368
A. Castillo Fo.	19	4	7	0	368
J. Calvo V.	19	3	7	0	368
A. García Fe.	19	2	7	0	368
R. Rosado At.	11	2	4	0	364
B. Rodríguez At.	14	3	4	2	357
A. Consuegra V.	17	3	6	1	353
M. Avoy Fo.	23	4	8	2	348
R. Cordeiro P.	18	6	6	0	333
J. Margariño C.	18	2	6	1	333
P. Espinosa U.	15	5	5	3	333
F. Ballesté Fo.	15	0	5	1	333
C. Deschapelles Y.	19	2	6	2	316
R. Estalella C.	20	3	6	0	300
R. Morales V.	10	2	3	0	300
J. Quintero Fe.	10	1	3	1	300
J. Sarasúa U.	10	1	3	0	300
J. Salazar Y.	17	3	5	2	294
R. Esnard U.	18	5	5	1	278
C. Batán At.	18	4	5	1	278
A. Freire Fe.	15	3	4	0	267
J. Ballesté Fo.	19	3	5	0	263
García Orama At.	16	5	4	0	250
L. San Pedro Y.	16	3	4	0	250
J. Deschapelles Y.	16	1	4	1	250
A. Hernández Y.	12	3	3	0	250
F. Fernández Fe	12	0	3	0	250
E. Saenz Fe.	13	2	3	1	231
P. A. Flores Fe.	18	3	4	0	222
R. Córdoba U.	18	1	4	1	222
R. Gallardo V.	18	1	4	0	222
F. Quintela P.	14	3	3	1	214
A. Nieto At.	19	4	4	1	211
J. M. López C.	19	3	4	3	211

Hilario Fránquiz,
Compilador Oficial.

Junio 12 de 1928.

Crónicas Desde Broadway

De cómo una cogida sensacional de Arnold Statz sirvió para que los fanáticos del Brooklyn obsequiaran con un tiroteo de botellas al umpire Moran.—Heydler suspende a Carey injustamente.—Detalles de la jugada

Acabo de leer en el New York World que los Robins han protestado la decisión de John A. Heydler, presidente de la Liga Nacional, suspendiendo por tres días a Max Carey, capitán del Brooklyn Dodgers, como causante directo del tiroteo de botellas que hubo el otro día en Ebbetts Field, el home de los Robins, cuando el umpire Moran declaró safe el texa's leaguer que produjo Pie Traynor en el noveno inning.

Me parece razonable la protesta de los Robins. Yo presencié el juego de Piratas y Dodgers, y tengo la completa seguridad, como la tienen todos los que asistieron ese día a Ebbetts Field, que Carey no tiene la menor culpabilidad de lo ocurrido.

Los creo enterados del incidente, pero, si por fortuna no ha llegado a ustedes la noticia, trataré de revivir la escena, tal como se desarrolló.

Dodgers y Piratas jugaban un desafío muy parejo el domingo por la tarde. Era el primer encuentro de los Piratas en su presente invasión por los terrenos del Este. Cuando se inició el noveno inning, el score estaba empatado a cinco carreras. Los Piratas fueron al bat y pusieron hombres en segunda y tercera con dos outs. Pie Traynor estaba al bat y Bill Doak en el box. Bill lanzó dos bolas malas, luego par de strikes, uno de los cuales resultó foul. Entonces Traynor le tiró a la quinta bola y sacó un fly corto, un texa's leaguer, que parecía destinado a caer detrás de la segunda base.

Arnold Statz, el pequeñín outfielder de los Dodgers, corrió a toda velocidad desde su posición y aparentemente fildeó el batazo antes de que la bola hubiera tocado el terreno. Todos los players del Brooklyn creyeron que Traynor había sido out, pero el umpire de bases, Charles Morán, declaró safe al bateador, y tuvieron que volver apresuradamente a sus puestos para impedir que Traynor pasara de la primera. Bissonette recogió la bola y tiró a home para impedir las carreras, pero su tirada fué alta y Paul Waner y Clyde Banhart, cruzaron felizmente el home.

Carey corrió desde el right field hasta segunda y protestó la decisión al umpire Moran. El creía, como todos nosotros, que Statz había aceptado el batazo de aire, y parecía dispuesto a llevar hasta el límite su protesta.

En esos momentos, sin que nadie pudiera explicarse quien fué el iniciador, comenzaron a llover desde las gradas numerosas botellas, dirigidas todas al umpire Moran. El tiroteo fué aumentando poco a poco, y en cinco minutos el diamante se convirtió en un pantano de cojines, periódicos, botellas, scores y sombreros. La policía rodeó a los umpires para protegerlos, pero el tiroteo continuó, y entonces Reardon, el umpire principal, sacó su reloj y notificó a Wilbert Robinson que si no cesaba el tiroteo declararía el juego forfeid a favor de los Piratas. Bajo esta amenaza, los fanáticos suspendieron la guerrilla y el juego se reanudó terminándose el inning cuando Scott forzó a Traynor en segunda.

Al terminarse el juego, que ganaron finalmente los Piratas con score de 9x7 en 14 innings, los umpires salieron escoltados por la Policía y fueron chiflados durante largo rato por los fanáticos. Aparentemente el asunto había terminado ahí. Pero después se supo que el umpire Reardon había enviado una comunicación al presidente de la Liga, Mr. Heydler, y que éste, de acuerdo con lo que le informaban, había suspendido a Carey por tres días, como responsable de la conducta observada por el público.

Wilbert Robinson llamó ayer por teléfono a Mr. Heydler y le explicó detenidamente el asunto, demostrándole la incuipabilidad de su Lugarteniente, pero el Presidente se mostró muy severo y le contestó que había que hacer un escarmiento con los players que protestan.

En mi opinión la decisión de Heydler ha sido injusta para el veterano Max. Los fanáticos tiraron sus botellas y cojines protestando por la infame decisión del umpire Moran, y no por el hecho de que Carey hubiese accionado con más o menos fuerza al apelar ante Reardon la decisión de Moran. Suspender a un player por ese hecho es demostrar poco espíritu de justicia, ya que un hombre no puede ser responsable nunca de la excitación de una multitud, a menos que no sea su cabecilla, y Max Carey, que yo sepa, no es el player más popular de los asiduos concurrentes a Ebbetts Field.

En cuanto a la cogida que promovió el escándalo, puedo decirles que he hablado con varios players del Brooklyn y todos convienen conmigo en que Statz fildeó la bola antes de que llegara al césped, y aun el mismo Bush, que estaba en la línea de tercera, dice que a su juicio la bola fué aceptada de aire. Y cuando Bush lo dice...!

New York, junio 6 de 1928.

DOMINO.

SIMPLEX "CAMPEON" PATENTADO

DE VENTA EN LAS SIGUIENTES CASAS:

ANTIGUA DE J. VALLES — San Rafael 14½
LA EMPERATRIZ — San Rafael 36
LA CASA GRANDE — San Rafael y Galiano
FIN DE SIGLO — San Rafael y Aguila
LOS PRECIOS FIJOS — Reina y Aguila
EL MODELO — Obispo 93
TENNIS CLUB — Obispo 40
LA MARQUESITA — O'Reilly 69
LA CASA PEREZ — Neptuno 79
ALBION — Galiano y Dragones
SARATOGA — Prado 121
YACHT CLUB — Neptuno 26
LA NUEVA RETRETA — Monte 15
LA CASA MONTALVO CORRAL — Galiano 105
LA MODERNISTA — Belascoain 65
LE PARIS — Manzana de Gómez
ROYALTI — San Rafael 30

El cuello arrugado y con las puntas levantadas, produce un desastroso efecto.
Lucirá usted elegantemente vestido con un cuello semiflojo que no se arruga. El único que ofrece éstas ventajas es el
SIMPLEX "CAMPEON" PATENTADO
DE MODA EN EUROPA

Tópicos Futbolísticos

—A cargo de PETER—

NOTICIAS Y COMENTARIOS

Mañana, jueves, habrá futbol en el "Campo Armada". Se repetirá el programa del jueves pasado a petición del público, pues la afición no ha llegado a ponerse de acuerdo respecto a la superioridad de un once sobre el otro, ya que el match celebrado la semana pasada terminó con un empate.

El equipo seleccionado de Hispano y Olimpia sufrirá alteración, pues hay el interés de derrotar a los equipiers galaicos a fin de que no sean ellos **los dueños** del Campo Armada como lo son los bieristas del campo almendarino.

En la puerta Zamorita sustituirá a Lamas; la defensa será la misma, Ignacio y Bolita; la línea de medios se mejora notablemente: Víctor jugará en su puesto de medio ala izquierdo y así pasará Bienvenido al centro ocupando la otra ala, Egusquiza.

Y en el adelante Sarmiento sustituirá a Darío, quedando la línea de ataque en esta forma: Tomás, Polón, Joselín, Sarmiento.

Desconocemos hasta ahora la alineación que presentarán los gallegos, pero suponemos que podrá volver a jugar Cacharelo, quien no lo hizo el domingo pasado por tener un tobillo lasimado.

El **line up** probable del Centro Gallego tal vez será este:

Turquito; Tapia, Abella; Joaquín, Rey Borrazás; Aniceto, Cespón, Cacharelo, Agustín y Naya.

Antes de este encuentro se celebrará uno de segunda categoría entre dos Deportivos, el Tenerife y el de Luyanó, que son dos conjuntos que seguramente entusiasmará a los aficionados.

Se ha celebrado el tercer escrutinio del Concurso Nacional Futbolístico ideado por el señor Claudio Conde, y en él han vuelto a sacar mayoría los del Centro Gallego, quedando en segundo lugar la Juventud Asturiana que está reservándose para no desalmidonar a los contrarios. Nos consta que a esta sociedad es a la que hay que derrotar. Parece el candidato más fuerte.

El resultado de la votación de Clubs de Primera Categoría, es el siguiente:

Centro Gallego, 155,706 votos para Jacobo Torres, como el jugador más útil; Fernando Abella, el mejor equipier y Natalio García, el de mejor conducta.

Juventud Asturiana, 128,077 votos. Casielles, Candasu y Mieres.

Deportivo Hispano América, 82,266 votos. Polón, Bienvenido y Luhn.

Baleares, 15,194 votos. R. Miguel, B. Roselló y M. Rosell.

Entre los Clubs de Segunda Categoría ha habido poca variación. El Deportivo de Luyanó, nueva sociedad deportiva ha ingresado en la justa con 2,063 votos. A continuación va la votación de éstos Clubs:

Athlétic, 33,768. José Ordás, Francisco Mascaró y Carlos Gutiérrez.

Hatuey, 27,100. Andrés Vega, Guillermo García, y Amado Menéndez.

Covadonga, 20,899. Armando Zaera, José Ordieres, Manuel Alonso.

Deportivo Cantabria, 9,890. Emilio Fernández, Victoriano Rodríguez y Alejandro Cano.

Vigo Foot-Ball Club, 8,050. José Gutiérrez, José Dopico, Teodoro Rodríguez.

Deportivo Victoria, 2,456. Santiago Blanco, Santiago Blanco, Santiago Blanco.

Santander S. Club, 2,300. José López, Lorenzo Ortega, M. Nazábal. J. D. Castellana, 2,000. Antonio Muñir, César Gómez, Luis Perdices.

Sabadell Sport Club, 1,397. M. Tesouro, J. Fuentes, Carballido.

Deportivo P. Fernández, 1,320. Florencio Fernández, Gregorio Fernández, Antonio García.

Deportivo Templete, 1,170. Luis Campos, Juan Mayato, F. J. Balleter.

América Athlétic, 950. Vicente Rodríguez, Mario López, Julio López.

Deportivo Luyanó M., 2,063. José Rey, G. Vergara, José Fernández.

La Juventud Asturiana de Camagüey continúa de leader entre las sociedades del interior de la República y el Deportivo, que es su eterno rival, le sigue los pasos. El Deportivo de San Antonio de los Baños mejoró su posición con un empujoncito de 327 votos:

Juventud Asturiana, (Camagüey) 3,539.

Deportivo Camagüey, (Camagüey, 2,499.

Cienfuegos Foot-Ball Club, (Cienfuegos, 2,280.

Juventud Artemiseña, (Artemisa) 2,140.

Güira Sporting Club, (Güira de Melena) 3,020.

Unión Foot Ball Club, (Ciego de Avila) 2,110.

Club Cazadores y Náuticos, (Cienfuegos) 1,260.

Santa Clara Foot Ball Club, (Santa Clara) 1,160.

Colón Sporting Club, (Colón) 1,150.

Artemisa Foot Ball Club, (Artemisa) 1 150.

Club Deportivo Cárdenas, (Cárdenas) 1,140.

Güines Sport Club, (Güines) 1,115.

Deportivo San Antonio (San Antonio de los Baños) 917.

Nuevitas Foot Ball Club, (Nuevitas) 610.

El Sr. Julio Alvarez Cuesta, Presidente de la Federación Camagüeyana de Foot Ball Association nos envía un atenta besalamo comunicándonos que con fecha cinco de junio tomaron posesión de sus cargos los señores que fueron electos para integrar el Comité Directivo de ese organismo balompédico. Dicho señores son Julio Alvarez Cuesta, Presidente; Emilio Justo Martínez, Vice-Presidente; Enrique Doval, Tesorero; Manuel Conde Carballo, Secretario y Miguel Colio, Vocal.

Agradecemos la cortesía del nuevo Presidente y deseamos a todos esos señores muchos triunfos en el despeño de sus funciones, pues con ellos no habrá más que un solo ganador que será sin duda alguna el futbolismo camagüeyano.

El domingo pasado jugaron en Jovellanos los equipos de este nombre y el Cárdenas, que salió vencedor con score de cinco por cero, match que arbitró el señor Fernández.

Los equipos alinearon así:

Jovellanos: Molina, Celestino, Valdés; Tuero, Cigarrito, Antonio; Betancourt, Félix, Cuervo, Felipe y Luis.

Cárdenas: Pequeño, Dorgambide, Rey; González, Fernández, Manacas; Vitner, Rogelio, Fernández, Ponte y Quiroga.

El juego, como decimos, se efectuó en Jovellanos y el que nos envía la crónica del match, L. Valdés, back izquierda, del team perdedor, escribe lo siguiente:

"Se distinguieron por el Jovellanos: el infatigable Cuervo; el raudo Felipe; el sin rival Cigarrito, y el temerario y compañero mío Celestino, que en la defensa se esforzó con altivez asombrosa logrando evitar con sus arriesgados embates, que la derrota tomase mayores proporciones. Los Cardenenses han jugado mucho y han desplegado todas sus energías por conseguir la victoria e tuvieron muy bien en la línea de ataque, Vitner, Ponte y Quiroga; también se lució Manacas, el autor de un fuerte encontronazo conmigo cuyos resultados aún lamento; la defensa no hizo gran cosa y el portero asistió casi como espectador.

Un cordial saludo de felicitación para el Club Deportivo de Cárdenas, y deseamos vehementemente que en fecho no lejana podamos nuevamente medir nuestras fuerzas."

Eso es deportismo, señores. Vean que grande luce un team pueblerino que perdió un match por márgen tan grande.

Así es el sport, muchachos. Vaya nuestro aplauso.

Lo previsto.

Lejos de decaer el entusiasmo por el cambio forzoso de fecha, aumenta este por momentos.

No se recuerda en muchos años, una expectación tan grande por la celebración de un festival.

La demanda de invitaciones ha llegado a tal extremo que se agotó la emisión de seis mil que fué ordenada.

No quedan disponibles.

Sin embargo la demanda continúa.

Para complacer a las gentilísimas solicitantes, la Comisión vista la falta material de tiempo para una nueva emisión acordó que todas las señoritas que las hayan solicitado después del viernes última puedan asistir.

A ese fin se les tomará su nombre y dirección para que la comisión de puertas pueda realizar su debida identificación.

Así quedarán todas complacidas.

Un nuevo detalle para las atracciones que funcionarán esa noche en los dominios del Olimpia.

Se instalará un salón cine-teatro.

Preciosas cintas desfilarán por su pantalla.

En su mayoría cómicas.

Que son las que privan.

El lunes se nos olvidó publicar la alineación de los equipos segundones que jugaron en el "Campo Armada". Como se recordará ganó el Hatuey al Athletic con anotación de 3 x 1, victoria por la cual el veterano Mier obsequió a sus muchachos con ración doble de naranjas.

Alineación de los equipos:

Hatuey (3): Villanueva, B..ba, Serrano, Cabo, Díaz, Sánchez, Amado, Rodríguez, Barba, Cifuentes, Alfonso.

Athletic (1): Luis, Pacucho, Ricardo, Carlos, Granda, Roa, Pepe, Fidel, Alonso, Raul y Samitier.

Los cables fechados en Alemania dicen que uruguayos y argentinos jugaron un futbol muy sucio en la final de la Olimpiada, y hasta dicen que los uruguayos jugaron más duro que los argentinos. Pero en cambio los cables que vienen fechados desde el mismo estadio de Amsterdam dicen todo lo contrario, que ambos equipos jugaron bien y que el match fué modelo de caballerosidad y sportsmanhip.

Se ve claramente que los alemanes están **heridos** por lo que les sucedió con le equipo Uruguay.

EVERETT SCOTT

Véase a continuación, el record de juegos consecutivos que estableció el famoso infielder Everett Scott, cuando jugó en las Grandes Ligas. Everett comenzó el record en 1916, siendo miembro del Boston Red Sox y lo terminó a principios de la season de 1925 cuando Huggins, convencido de que necesitaba sustituir a sus veteranos por jugadores jóvenes, envió al campo corto al novato Wee Wee Wanninmer, que después fracasó.

El record de Scott es el siguiente:

Años	Clubs	Juegos
1925	New York, L.A.	16
1916	Boston, L.A.	103
1917	Boston, L.A.	157
1918	Boston, L.A.	126
1919	Boston, L.A.	138
1920	Boston, L.A.	154
1921	Boston, L.A.	154
1922	New York, L.A.	154
1923	New York, L.A.	152
1924	New York, L.A.	153
Totales		1307

SIEMPRE FUERTE

Los años agotan las energías y el vigor. Con los años decaen las fuerzas, porque la vida las consume, pero si se quieren conservarlas, se puede acierte usted a tomar **Píldoras Vitalinas** que reponen el desgaste físico y verá como en la edad provecta es joven, vigoroso y fuerte

El espíritu progresista de Chrysler ha dado origen a las principales mejoras introducidas en los automóviles desde que se construyó el primer Chrysler. Y el plan Chrysler de Calidad Uniforme ha proporcionado estos refinamientos a todos los modelos de Chrysler.

Ya sea el "52," el "62," el "72" o el "80" Imperial de 100 H.P., los automóviles Chrysler pueden ser comparados solamente con automóviles de mucho más precio en sus distintas categorías.

Imperial Automobile Co.
Ave. de la República 99-B   Telf. A-2356

CHRYSLER

CAPITULO OCTAVO

Babe Ruth Dice:

—PARA TY COBB LA BASE POR BOLAS
—EL BUEN PITCHER.
—LO QUE HACE WAITE HOYT.
—MOVIMIENTOS EN EL BOX.

Hay bateadores naturales como Ty Cobb y Rogers Hornsby que no tienen debilidades. Le dan a todas las pelotas imaginables, y batean en todas direcciones.

Una de las anécdotas más interesantes que recuerdo sobre Cobb, tuvo de protagonista a uno de nuestros lanzadores novatos. El hecho ocurrió hace dos años, en nuestro club house, cuando todos estudiábamos la manera de contener el hiting de Ty, que en esos días se encontraba en una gran racha. Discutimos el asunto durante algunas horas, y finalmente, uno de nuestros novatos anunció con mucha seriedad que había descubierto la debilidad de Ty Cobb.

—Muchacho, si eso que anuncias es verdad, eres una maravilla!—le dijo el viejo Charles O'Leary—. ¿Cuál es la debilidad de Ty?

Y el recluta sonrió y al ver que todos mirábamos sorprendidos, contestó:

—A mi modo de ver, la única debilidad de Ty Cobb es: la base por bolas!

En parte este muchacho tenía razón. Cuando un pitcher se enfrenta con un bateador de la categoría de Cobb, solo puede hacer una cosa: pitchearle las mejores bolas de su repertorio, pero sin pasársela nunca por el plate. Hay que hacerlo batear sobre bolas muertas, y si él rehusa, entonces es preferible que se lleve la base por bolas, pues como bien decía Whitey Witt:

—Es preferible cuatro bolas por una base, que una bola por cuatro bases.

El pitcher inteligente tratará siempre de obligar al bateador a que le tire a las bolas malas. Lanzadores como Shocker, Pennock y Alexander pitchean siempre por las esquinas del home para engañar más al slugger. Cuando Alex se enfrentó con nosotros en la serie mundial nos pitcheó constantemente por las puntas del plate, y cuando lanzó sus rectas, cogió tan sorprendidos a nuestros bateadores que no pudimos hacerle daño.

Esos pitchers trabajan inteligentemente al bateador. Ellos saben que los buenos hitters se van muy de tarde en tarde con las bolas malas, pero los trabajan de tal modo, y les pitchean tal clase de bolas, que llegan a desesperarlos, obligándolos a batear.

Muchas veces usted está bateando contra esos lanzadores, y sabe que la bola que viene es mala, pero se la pintan de tal modo que se entusiasma y le tira, con el resultado de que muere en fácil batazo al infield. Eso es precisamente lo que ellos quieren. Tan pronto Ud. le tira a una bola mala o demuestra impaciencia por batear, se convierte en una víctima fácil del lanzador, que a partir de ese momento solo le tira bolas malas.

El éxito que obtuvieron Mathewson, Plank, Bender y "Three Finger" Brown, y el que están obteniendo actualmente Pennock, Hoyt, Shocker, Alexander, Quinn, Sherdel y otros más se debe precisamente a la habilidad que tienen de trabajar al hitter con cuidado, procurando ponerle impaciente pitcheándole bolas malas para batear.

Muchos fanáticos se fijan en el record de struck outs y en los hits que permiten para clasificar al lanzador. Ellos creen que el buen pitcher es aquel que propina un buen struck out con las bases llenas, o que despide a los bateadores en sucesión, sin permitirles conectar. Eso es un error. Los buenos pitchers se conocen por su habilidad de dominar en las situaciones comprometidas. Ellos saben perfectamente que los juegos se deciden con carreras y siempre tratan de contener el ataque de sus contrarios.

Yo conozco pitchers que han permitido 12 hits y han dejado sin carreras a sus contrarios, y he visto otros, como Emil Levsen, del Cleveland Indians, dejar en dos hits a los Yankees y perder el desafío 2x0. Los fanáticos le llaman a eso mala suerte, pero la verdad del asunto es que el primer pitcher ha sabido mostrarse efectivo con hombres en las bases, mientras que el otro no pudo impedir que le anotaran esas dos carreras con dos hits. Estos casos se dán muy a menudo durante la temporada. Por eso se ha llegado a la conclusión de que el buen pitcher es el que sabe impedir las carreras en los momentos difíciles, y no el que deja a sus contrarios en pocos hits.

Una falta muy grave de los pitchers novatos es usar su mejor pelota con extraordinaria frecuencia. No se dán cuenta de que el hitter acaba por "cazarla" y convertírsela en "basehits". Sobre ésto ha dicho Waite Hoyt a nuestros novatos:

—Demuéstrenle al bateador que ustedes tienen una bola buena, de strike, en la que pueden confiar, pero no la pitcheen con frecuencia. Usenla solamente para sorprender al hitter, fuera de balance, o cuando estén metidos en el hoyo.

Hoyt, como he dicho varias veces, es un pitcher de bolas rectas y mucha velocidad. Sin embargo, he visto muchos desafíos en los que Waite solamente ha pitcheado ocho o nueve rectas. La ha usado solamente para demostrarle al hitter que todavía la posee, pero se ha valido de las curvas y del cambio de velocidad para dominar a sus contrarios.

Muchos bateadores, estando Waite en el box, esperan la recta y se preparan para batearla, pero él los engaña con el cambio de velocidad y los hace batear fuera de balance. En esto descansa el éxito del pitcher. En sorprender al bateador fuera de balance. Cada vez que un hitter puede tirarle a la pelota, perfectamente estacionado, tiene muchas probabilidades de botarla sobre las cercas. Por eso la bola lenta es tan efectiva. Casi siempre sorprende al bateador fuera de balance.

Cuando Joe Bush está en condiciones, es uno de los mejores artistas en el cambio de velocidad. Joe puede tirar cuatro bolas distintas. Tiene una recta de humo, muy buenas curvas, una bola semi-lenta y una bola lenta maravillosa. Las cuatro las tira con el mismo movimiento y así engaña fácilmente al bateador.

Muchas veces usted espera una recta, y él le lanza una curva. Y cuando usted espera una curva, le lanza una bola lenta que le hace batear débilmente hacia el infield.

Si todos los pitchers tuvieran el mismo movimiento para lanzar sus bolas, los bateadores se verían mucho más apurados para lograr sus hits; pero, para suerte nuestra eso no sucede así. Algunos lanzadores cambian de estilo cuando van a lanzar sus bólas y se entregan fácilmente al hitter.

Los buenos pitchers son los que lanzan sus rectas, sus curvas y su cambio de velocidad con el mismo movimiento. Ese el es único modo de burlar al hiter y de burlar a los coaches, que siempre están a la caza de la debilidad del lanzador.

De todos los pitchers de las Grandes Ligas, yo creo que Sam Jones, del Washington Senators, es el que más engaña con sus movimientos. En nuestra liga le llamamos "el lanzador de películas", por que ejecuta sus movimientos con tanta precisión que nunca puede descubrírsele cuando va a lanzar la recta y cuando va hacer uso de las curvas.

El venerable Jack Quinn, de los Atléticos, es otro de los que pitchea todas las bolas de su repertorio con un mismo movimiento. Jack es uno de los pocos pitchers de saliva que quedan en las Mayores, y siempre hace como si la utilizara en sus lanzamientos, pero en la mayor parte de las veces lo hace exclusivamente para engañar al slugger.

LEA EL PROXIMO CAPITULO

SPORTFOLIO

Cuántos struck outs propinó Walter Johnson durante su carrera basebolera en las Mayores? Y, cuántos propinó Christy Mathewson?

Es verdad que Charles Paddock ha corrido las 100 yardas en 9.1|2 segundos? Qué tiempo tiene Pepe Barrientos en esa distancia?

Cuántos home runs bateó el año pasado Babe Ruth con las bases llenas? Y cuántas veces el Babe ha hecho eso desde que está en las Mayores?

Cuáles son los deportes nacionales de Bélgica y Cuba? Es cierto que en España no hay buenos peloteros?

Con tres hombres en bases y dos outs, el catcher pifia el tercer strike del bateador. Debe considerar out automáticamente al hitter?

Cuál es el mayor número de carreras que dos teams han anotado en un game? Quién batea más largo Goslin o Lazzeri?

Cuándo y cómo ganó Joe Dundee el campeonato mundial del peso welter? Cuándo y dónde se efectuará este año el campeonato de tennis de mujeres de los Estados Unidos?

Qué pitcher de la Liga Americana propinó mayor número de lechadas el año pasado? Qué cosa quiere decir la palabra "shutout"?

Un short stop hace una buena tirada a la inicial, pero el defensor de esa base deja caer la bola. Debe acreditársele al torpedero una asistencia?

RESPUESTAS A LAS PREGUNTAS DE AYER

Donie Bush no piensa, ni ha pensado nunca, renunciar a la dirección de los Piratas. Tiene la confianza del presidente del club, Mr. Dreyfus. Aunque los records actuales no confirmen tal cosa, consideramos a la novena Pirata superior **a los Rojos del Cincinnati.**

El pitcher Burwell fué comprado por el Pittsburg al Indianapolis a principio de la campaña actual. Reportó hace tres semanas. Burwell estuvo en la Habana. Pitcheó aquí del Marianao.

Jess Petty es superior a Carmen Hill en el pitching. Los Yankees poseen el mejor conjunto de base ball de las Grandes Ligas.

El Pitching staff de los Yankees me parece superior al del St. Louis. Pennock, Hoyt, Moore, Pipgras, Shocker, Coveleskie y Henry Johnson son superiores a Rhem, Alexander, Reinhart, Sherdell, Haines, Frankhouse y Mitchell.

Bob Meusel posee más brazo que Chick Hafey. Dazzy Vance y Herbie Pennock son a mi modo de ver, los mejores lanzadores de las Grandes Ligas.

Los records de natación los publicaré más adelante. No tengo los datos completos.

Los Atléticos cedieron al infielder Galloway, al Milwaukee, por los servicios del pitcher Orsie Orwoll.

Este Orwoll es zurdo. Whitey Witt, ex-outfielder de los Yankees, está jugando con el Kansas City.

Carr, de Yale, no estableció ningún record en las últimas competencias atléticas de la Universidad de Pennsilvania.

El pitcher Haas, que perteneció al Filadelfia Americano en 1915, repartió 16 bases por bolas en un juego de esa temporada, estableciendo un record.

Compston, golfista inglés, derrotó a Walter Hagen, en el match especial que celebraron este año.

Jack Scott, el ex-pitcher de los Gigantes, está en el Newark de la Liga Nacional.

El umpire de bases debe colocarse detrás del pitcher cuando hay un hombre en la inicial.

LEA MAÑANA: SPORTFOLIO

M.E.C.D. 2016

Jurisprudencia

Inf. de Ley. — Sentencia No. 48. — Marzo 21 de 1928.

CONTRA el fallo de la Audiencia de la Habana que, en los autos del juicio declarativo de mayor cuantía seguido por The National City Bank contra Félix Rosseau Mendive y María Josefa Andino en cobro de pesos, declaró con lugar en parte la demanda, interpusieron los demandados recurso de casación por infracción de ley, que el Tribunal Supremo declara sin lugar mediante los siguientes fundamentos:

Siendo Ponente el Magistrado Juan Federico Edelmann y Rovira.

Considerando que la infracción del artículo 1852 del Código Civil alegada en el primer motivo del recurso, se hace descansar en haber relevado el acreedor al deudor de la obligacíón en que estaba, según el contrato básico de la acción ejercitada, de entregarle los bonos hipotecarios por valor de cuarenta mil pesos a que se refiere la cláusula adicional de dicho contrato, y como según la sentencia recurrida esos bonos no llegaron a emitirse, es evidente que al sostenerse en este motivo que los referidos bonos no fueron entregados por culpa del actor se parte del supuesto de haber realizado la emisión de los mismos, sin cuya emisión estos no han podido tener existencia material, supuesto expresamente negado en el fallo; por lo que tratándose como se trata de un motivo fundado en el número primero del artículo 1690 de la Ley de Enjuiciamiento Civil, este debe ser desestimado.

Considerando que aparte de no ser la prueba testifical la única que ha servido al Tribunal a quo para formarse la convicción de que los bonos hipotecarios a que se deja hecha referencia no han sido emitidos, ya que basta la lectura del antepenúltimo Considerando de la sentencia recurrida para comprender que el Tribunal ha tenido en cuenta para ello no solo la declaración del testigo Agustín García Sánchez sino también la documental y la de libros de la Compañía Azucarera Central Redención, es lo cierto que el recurrente al impugnar en el segundo motivo del recurso la apreciación que de la declaración del testigo antes mencionado hace la Sala sentenciadora, deja de citar la regla de sana crítica reconocida por la Ley o por la jurisprudencia, que haya sido infringida al realizar dicha apreciación, con lo que el motivo resulta desprovisto de toda eficacia, debiendo por tanto ser desestimado.

Considerando que también es ineficaz para el efecto de anular el fallo la cita que en concepto de ley infringida, hacen los recurrentes en el tercer motivo del recurso del artículo 552 de la Ley de Enjuiciamiento Civil; ya que conteniendo ese artículo un precepto de carácter procesal referente a los períodos en que deberá entenderse dividido el término de prueba, su innovación aislada no demuestra que el Tribunal del juicio al fallar el fondo del pleito haya incurrido en la causa de casación prevista en el número primero del artículo 1690 que es el precepto que se cita como autorizador de este motivo, el que en consecuencia debe ser, como los anteriores, también desestimado".

B.

EL HOMENAJE DE HOY EN MEMORIA DEL GRAL. GOMEZ

El pueblo está convocado para concurrir esta tarde a rendir un tributo de recuerdo a su ídolo

El homenaje que el pueblo tributará este año a la memoria del Ilustre Ex-Presidente, Gral. José Miguel Gómez, se efectuará a las 4 de la tarde de hoy miércoles como ya hemos publicado, junto al Panteón que guarda los restos de tan esclarecido patricio en el Cementerio de Colón.

Y ese acto tendrá extraordinaria significación, porque fueron tan grandes las virtudes del Gral. Gómez y era tan acendrado el amor que por él sentía su pueblo, que el tiempo transcurrido no ha bastado para entibiar ese cariño ni para borrar su recuerdo, que estará latente siempre en la memoria del cubano.

Este año no se efectuará, como en los seis años pasados, la peregrinación que partiendo de la Calle 23 y Paseo, en el Vedado, llegaba hasta la tumba del prócer insigne.

Sus amigos han convocado al pueblo para que acuda a las 4 de la tarde a depositar reverentemente las flores del cariño y de la admiración.

En este homenaje sólo habrá un discurso, el del enimente jurista, doctor Enrique Roig, que con su verbo fácil y elocuente destacará las glorias del caudillo de Arroyo Blanco, haciendo su elogio apologético con verdadera pericia, deda la amistad que con el Gral. Gómez mantenía, y el afecto que le profesaba.

Antes de tomar la palabra el doctor Roig, setecientas alumnas de la Escuela Municipal de Música, cantarán acompañadas de la Banda; un himno a la memoria del Gral. Gómez, música del Maestro Pablo Zerquera y letra de la Profesora, señorita Jiménez.

Acudirán representaciones de todas las clases sociales, que ya lo han comunicado a la Comisión que entiende con esta rememoración.

Para evitar que la lluvia desluciera el acto se ruega al público acuda con anticipación, pués a las 4 comenzará fijamente la solemne ceremonia.

LAS COMPAÑIAS DE NAVEGACION EXTRANJERAS ESTAN OBLIGADAS A PAGAR EL IMPUESTO DE UTILIDADES

Las varias empresas que hacen negocios de pasaje y carga en esta República habían recurrido contra el cobro del impuesto aludido, alegando estar constituídas fuera de este territorio

EL SECRETARIO DE HACIENDA DISPUSO QUE PAGUEN POR LAS UTILIDADES AQUI OBTENIDAS

Según la disposición dictada por el citado funcionario, las compañías de navegación extranjeras deberán presentar la documentación relacionada con el impuesto de utilidades

El doctor Santiago Gutiérrez de Celis, secretario de Hacienda, después de realizar un cuidadoso estudio sobre la materia, acaba de dictar una importante resolución que afecta a las compañías de navegación extranjeras, a las que se declara sujetas al Impuesto del seis por ciento sobre sus utilidades líquidas, de acuerdo con la Orden Militar número 463 de 1900.

Por disposición de la Sección de Rentas Terrestres de la Secretaría de Hacienda, la Administración de la Zona y Distrito Fiscal de Oriente de la Habana requirió a numerosas compañías, entre ellas a la United Fruit Co., a la Ward Line, a la Peninsular and Occidental Steamship Co., a la Trasatlántica Española y a la Trasatlántica Francesa, para que presentaran a liquidación sus balances y abonaran el impuesto del seis por ciento sobre sus utilidades. Contra dicho requerimiento alegaron las citadas compañías que por ser extranjeras no estaban obligadas al pago del impuesto a que se refiere el inciso (b) del Artículo III de la Orden 463 de 1900, por no ser empresas destinadas a la navegación que radicaban en Cuba, ni empresas cubanas, sino compañías constituídas fuera del país, conforme a sus leyes y con arreglo a las cuales y en el lugar de su residencia, llevaban los libros, se distribuían las utilidades y satisfacían los impuestos y derechos establecidos en su país de origen.

El doctor Gutiérrez de Celis, al declarar sin lugar la solicitud de exención presentada por las compañías de navegación extranjeras y mantener el requerimiento librado por la Zona Fiscal de Oriente de la Habana, a fin de que dichas empresas presentaran la documentación que previene el Artículo VI de la Orden 463 de 1900 y el 62 del Reglamento-Decreto 1472, abonando la cuota contributiva correspondiente, se ha fundado en que el Artículo III de dicha Orden dispone que deberán contribuir al Estado con el seis por ciento de sus utilidades las empresas destinadas a la navegación y que el Artículo V determina bien claramente que los Bancos, Sociedades y "Empresas Extranjeras o sus sucursales", que hagan operaciones en Cuba, contribuirán por el concepto respectivo con arreglo a los artículos anteriores. A mayor abundamiento, el Artículo VI de la propia Orden determina que los Bancos, Sociedades y Empresas extranjeras o sus sucursales que hagan operaciones en Cuba, deberán presentar relación jurada por duplicado a la Administración de Rentas e Impuestos de su domicilio, en la que expresen el vencimiento del año social, el capital de la sociedad o el que destinen a sus operaciones en Cuba y el nombre de sus agentes o administrador; agregándose que con la relación jurada presentarán copia por duplicado de sus Estatutos y escritura social, el duplicado de los cuales remitirá la Administración de Rentas a la Secretaría de Hacienda.

Por tanto, con arreglo a los citados preceptos, el secretario de Hacienda ha resuelto que las empresas de navegación extranjeras que vendan pasajes y cobren fletes en Cuba realizando, por consiguiente, operaciones en el territorio nacional, deben satisfacer el impuesto del seis por ciento sobre las utilidades que se deriven de esas operaciones y, en su consecuencia, ha declarado que las mismas están obligadas a cumplir las disposiciones reglamentarias vigentes en la materia, ratificando lo actuado por la Sección de Rentas Terrestres.

He aquí la parte dispositiva de tan importante resolución:

"Se resuelve. Primero: Mantener el requerimiento librado por la Administración de la Zona Fiscal de Oriente de la Habana, a fin de que las Empresas de Navegación extranjeras presenten en la misma la documentación que previene el Artículo VI de la Orden 463 de 1900 y el 62 del vigente Reglamento de 29 de Septiembre de 1923 (Decreto 1472) para su inclusión como contribuyentes por el Impuesto del 6 por ciento a que se contrae, en su inciso (b), el Artículo VI de aquella Orden Militar; y los balances y anexos correspondientes que dispone el Artículo VII y el 65 de los mismos textos, respectivamente, para la liquidación y pago de ese tributo, ajustado a las utilidades anuales que de dichos balances y como resultado de sus operaciones en Cuba, pueda aplicarse, concediéndoseles un plazo de treinta días para cumplir con lo prevenido en las referidas disposiciones legales y Reglamentarias.

Segundo: Comunicar lo acordado a la mencionada Oficina de Rentas para su notificación a las Compañías de que se viene tratando y a sus demás efectos en aquella dependencia, sin perjuicio de que por la Sección de Rentas Terrestres se haga saber el acuerdo a las Empresas de Navegación, como resultado del escrito que la origina".

CRONICA DE TRIBUNALES

POR EL SUCESO DE "ALHAMBRA" INTERESA EL FISCAL DE LA AUDIENCIA PENA DE PRISION PARA EL AUTOR TEATRAL AGUSTIN RODRIGUEZ

LA AUDIENCIA DIO LA RAZON AL CONOCIDO DROGUISTA DR. ERNESTO SARRA EN UN PLEITO ESTABLECIDO POR EL MISMO

Recurso contra resolución de la Junta de Protestas, sobre aforo de mercancías.—Juró su cargo el abogado fiscal de la Audiencia, Dr Fernando Freyre de Andrade

EL TRIBUNAL SUPREMO FORMULO TERNA PARA PROVISION DE UN CARGO DE MAGISTRADO DE LA AUD. DE STA. CLARA

EN LA AUDIENCIA

Reclamación del Dr. Ernesto Sarrá con lugar

La Sala de lo Civil de esta Audiencia ha confirmado la sentencia del Juez de Primera Instancia del Norte, dictada en el juicio de menor cuantía, en cobro de pesos, seguido por Ernesto J. Sarrá Hernández, comerciante de esta plaza, contra Antonio Hernández León, del comercio de esta capital.

Por dicha sentencia, como lo solicitara el docotr A. Beruff Mendieta, Letrado director del señor Sarrá, se condenó al demandado a pagar al actor la suma de un mil trescientos cincuenta y cinco pesos, ochenta y seis centavos, moneda oficial, más los intereses y costas del pleito.

Pleito de una Sociedad en comandita

Asimismo ha confirmado la referida Sala el fallo del Juzgado del Norte, en los autos del juicio de menor cuantía, entablado por R. Infiesta y Compañía, S. en C., comerciante de esta ciudad, contra Valle Neira y Correoso, comerciantes de esta plaza, en cobro de pesos.

En su fallo el Juez declaró la demanda con lugar, condenándose a los demandados a pagar a la entidad actora, la suma de ochocientos veinte pesos, sesenta centavos moneda de curso legal, sus intereses legales desde la interpelacinón judicial y las costas, aunque no por razón de temeridad ni mala fe, a los efectos de la Orden 3 de 1901.

Contra la Junta de Protestas

Demanda contencioso-administrativa entabló, ante la Sala de lo Civil de esta Audiencia, el Ministerio Fiscal, a nombre del Estado, contra la resolución de la Junta de Protestas, de 12 de agosto de 1927, dictada a instancias de Pedro Pablo Abreu y Alonso Pérez, agentes de Aduana, en un aforo sobre importación de bloques de papel, lápices y zapatos de goma y lona.

La Aduana aplicó al aforo la Partida correspondiente a la tara oficial y la Junta de Protestas aplicó la tara neta.

Y, ahora la expresada Sala, al resolver el recurso del Estado, declara su incompetencia para resolverlo, desestimandoh por ese motivo la demanda, sin especial imposición de costas.

MENOS CUANTIA

En los autos del juicio declarativo de menor cuantía, seguido en el Juzgado de Primera Instancia del Centro, por Isaac Regalado Muñoz, Mandatario Judicial, como cesionario, dirigido por el doctor Fermin Aguirre Mercier, Letrado Consultor de la Asociación de Dependientes del Comercio de la Habana, contra Constantinto Fernández Canals, propietario de esta ciudad, el Juez declaró sin lugar la demanda.

Más, en apelación, la Sala de lo Civil de esta Audiencia, aceptando la tesis del expresado docor Aguirre y Mercier, revoca el fallo del Juez y, declarando con lugar la demanda, condena a Fernández Canals a pagar al actor Regalado Núñez, la cantidad que reclama de $897.07 moneda oficial, más las costas de la primera instancia, sin declaratoria sobre temeridad ni mala fé.

Juró el fiscal Freire de Andrade

Ante el Tribunal Pleno de la Audiencia, juró ayer su nuevo cargo, prorogado por seis años, como Abogado Fiscal de dicho Tribunal, el doctor Fernando Freyre de Andrade y Sicardó, hijo del General Jurídico del Ejército Libertador, ex-Secretario de Gobernación en el gobierno del Presidente Don Tomás Estrada Palma, ex-Fiscal del Tribunal Supremo, exRepresentante a la Cámara y exAlcalde de la Habana, Licenciado Fernando Freyre de Andrade y Velázquez.

El suceso sangriento del teatro Alhambra

En la tarde de ayer formuló sus conclusiones provisionales la representación del Ministerio Público, a cargo del Abogado Fiscal de la Audiencia Dr. Fausto Alfonso, en la causa que, con motivo del sangriento suceso ocurrido la noche del 17, de Marzo último en el Teatro Alhambra, se sigue contra el popular sainetero Agustín Rodríguez Castro.

El doctor Alfonso estima a Rodríguez autor, sin circunstancias modificativas de un delito complejo de disparo y lesiones graves, interesando se le condene a la pena de 3 años, 4 meses y 8 días de prisión correccional.

Ahora formulará sus conclusiones en dicha causa el doctor Angel Veiga, que ostenta la representación de la acusación particular, pues el perjudicado. Eladio Travieso Ortega, a quien lesionó de gravedad el procesado, ejercita la acción con tal carácter él en el proceso de referencia.

Y más tarde formulara las suyas, en las que alegará la eximente completa de legítima defensa, el doctor Pedro Herrera Sotolongo, defensor de Rodríguez.

Los hechos ocurrierón, según el Fiscal, del siguiente modo:

"En la noche del día 17 de marzo de 1928, el procesado Agustín Rodríguez y Castro, sostuvo con Eladio Travieso y Ortega una fuerte discusión en el escenario del Teatro Alhambra, por estimar el procesado que el Travieso era autor de unos impresos firmados por "El Máximo Gómez" y que fueron enviados a todos los artistas del Teatro Alhambra; interviniendo en dicha discusión el artista Arnaldo Sevilla, quien logró que terminara, y en la noche siguiente a virtud de un anónimo que se ignora quien enviara al Travieso, este se presentó de nuevo en el escenario del aludido Teatro, entrando por la puerta del fondo destinada a los artistas, en busca del procesado, quien se encontraba dirigiendo la obra que se estaba representando y de la que era autor, y después de cruzar breves frases que no se han podido precisar, el procesado con un revolver que portaba sin licencia le hizo cuatro disparos a Travieso, que tardó en sanar 36 días, con necesidad de asistencia médica e impedimento para sus habituales ocupaciones".

SENTENCIAS EN LO CRIMINAL.

Se condena a Francisco García Otero, por robo flagrante en grado de frustrado, a 2 meses y 21 dias de arresto mayor.

A Ramón Brande Rodríguez, por estafa, a 4 meses y 1 día de arresto mayor.

Y a Marino López López, por falsificación de sellos usados, a 1 año, 8 meses y 21 días de presidio correccional y multa de 500 pesos.

Se absuelve a Gumersindo Rey Suárez, acusado de defraudación a la Aduana. Defendió el doctor Rafael Morages.

A Ernesto García García, acusado de robo. Defendió el doctor Juan F. de Aedo del Río.

Y a Pedro Fernández Rodríguez, acusado de lesiones. Defendió el doctor Ricardo R. Lombard.

OTROS FALLOS CIVILES.

La Sala de lo Civil citada ha resuelto las siguientes demandas:

Confirma la sentencia del Juzgado de Primera Instancia de Marianao, que declaró con lugar la demanda seguida por Pedro Rivas Cid, contra su esposa América Valdés Alfonso.

Y, confirma, también, la dictada por el Juez de Primera Instancia de Jaruco, que declaró con lugar la demanda de María Teresa Hortensia Carrillo Alfonso y Balbino Valentín Padilla Guzmán, por hurto disenso.

La equiparación de los auxiliares y subalternos de los Juzgados correccionales

Nos hacemos eco, en nuestras columnas de un asunto de vital importancia para los auxiliares y subalternos de los Juzgados Correccionales: sabido es que por la Ley 12 de Julio de 1927, fueron equiparados dichos empleados a los de Primera Instancia e Instrucción, en sus respectivas categorías, obrándose en justicia, dado que desde hace once años están equiparados los Juzgados y Jueces de Primera Instancia, Instrucción y Correccionales, no así los auxiliares y subalternos de éstos últimos.

La Ley de equiparación a que nos referimos, está en vigor desde la fecha antes dicha, pero, a pesar de ello, sin saber porqué causa, no se les ha abonado a dichos auxiliares y subalternos la diferencia de haberes que les corresponde desde el 16 de Julio del pasado, año, a la fecha, con lo que, no solamente se les ha abrogado el consiguiente perjuicio, si que también ha dejado de cumplirse la Ley, y sinembargo, con cargo a este año Fiscal, se han votado y situado los créditos referentes a los Juzgados de Instrucción y Correccional de Marianao, los del Partido Judicial de Pedro Betancourt, cuya categoría se elevó y los del Juzgado de Primera Instancia de Guines, que se separó del de Instrucción.

Los funcionarios y subalternos de los Juzgados Correccionales, particularmente los de la Habana, que tan ímproba labor rinden diariamente, especialmente el de la Sección Primera, en la cual todos los dias, y aún los festivos, concurren a completar su labor en horas extraordinarias, esperan con ansia que la ley de Equiparación se cumpla, no sólo incluyéndose en el próximo presupuesto de 1928 a 1929 los créditos consiguientes, sino pagándoles la diferencia de esa equiparación al liquidarse el presupuesto del actual año Fiscal.

Hacemos llegar hasta el doctor Jesús María Barraqué y al Honorable señor Presidente de la República, el clamor de los sufridos servidores de la Administración de Justicia, de los auxiliares y subalternos de los Juzgados Correccionales que confían en que, como siempre, el Gobierno del General Machado, tan interesado siempre en el cumplimiento de la ley, les haga justicia, abonándoles la diferencia a que nos referimos y consignando en el próximo presupuesto, las cantidades necesarias para esa atención.

Fué absuelto Víctor Hernández

La Sala Segunda de lo Criminal de la Audiencia, ha dictado sentencia absolviendo al señor Víctor Hernández, del delito de perjurio de que lo acusaron el Ministerio Fiscal y la acusación privada, por haberse demostrado, plenamente, la inocencia del acusado.

JUICIOS ORALES CELEBRADOS AYER

En las distintas Salas de lo Criminal de la Audiencia, se celebraron ayer los juicios orales de estas causas:

El de la de Yona Ulitz, por hurto; el de la de Concepción Pérez, por homicidio; el de la de Ignacio Sánchez, por robo frustrado; el de la de Carlos Manuel Larrañaga por lesiones; el de la de Antonio Díaz, por alzamiento comercial y el de la de Mario Gutiérrez, por tentativa de robo.

El onomástico del secretario de la Sala Tercera de lo Criminal

Hoy celebra sus días nuestro buen amigo el doctor Antonio López Martínez, Secretario de la Sala Tercera de lo Criminal de esta Audiencia.

También está de días el joven señor Antonio López y Aguayo, Auxiliar de la Secretaría de la Sala de lo Civil del propio Tribunal.

Para ambos, padre e hijo, sea nuestra sincera felicitación.

OPERADA

Ayer fué operada, con feliz resultado, por el doctor Varela Zequeira, en la Asociación Cubana de Beneficencia, la distinguida y virtuosa señorita Guillermina Polanco y Garastazu, Auxiliar de la Secretaría de la Sala de lo Civil de esta Audiencia.

Hacemos votos por el pronto restablecimiento de la señorita Polanco.

EN EL SUPREMO

Provisión de un cargo de magistrado

Para la provisión del cargo de Magistrado de la Audiencia de Santa Clara, vacante en la actualidad, la Sala de Gobierno del Tribunal Supremo ha elevado al señor Presidente de la Repúblcia la siguiente terna:

Dr. Félix Sánchez Penichet, Magistrado de la Audiencia de Camagüey, en concepto de traslado que solicitara.

Dr. Leopoldo Meruelo y Torre, Juez de Primera Instancia de Pinar del Río.

Los dos últimos forman la terna en concepto de ascenso.

RECURSO DE UN COMERCIANTE

La Sala de lo Criminal del Tribunal Supremo ha declarado con lugar el recurso de casación establecido por el procesado Matías Alvarez Sellés, comerciante y vecino de esta ciudad, contra el fallo de la Audiencia de la Habana, que lo condenó como autor de cuatro delitos de estafa, a la pena, por cada uno de ellos, de 6 meses de arresto mayor, o sean, en toltal, 24 meses de dicha clase de pena.

En su segunda sentencia, la Sala impone al procesado por los cuatro delitos de referencia 18 meses de arresto mayor.

Diferentes fallos de la Sala de lo Criminal

En autos dictados al efecto, la propia Sala hace estos pronunciamientos:

Declara insustanciable el recurso de casación establecido por Carolina Fernández Castillo, contra el fallo de la Audiencia de Oriente, que la condenó en causa procedente del Juzgado de Instrucción de Santiago de Cuba.

Declara firme el fallo de la Audiencia de Santa Clara, en causa procedente del Juzgado de Instrucción de Remedios, seguida a Julián Uriarte Aguirre, por malversación.

Declara insustanciable el recurso de casación interpuesto por Serafin M. Díaz Pérez y Juan Francisco Gálvez, cotnra el fallo del Cuarto Distrito Militar, en causa que se les siguió por prevaricación.

Y declara también insustanciable el recurso de casación establecido por Julio Orpesa Echemendía y Juan Obregón Fardales (a) "Yarini", contra el fallo de la Audiencia de Santa Clara, en causa procedente del Juzgado de Instrucción de Sancti-Spíritus, que se les siguió por delito privado.

Recurso de otro comerciante

En sentencia dictada al efecto, la Sala de lo Civil del Tribunal Supremo ha declarado sin lugar el recurso de casación interpuesto por José M. Vallejo Torres, comerciante y vecino de esta ciudad, impugnando el fallo de la Sala de igual denominación de la Audienecia de la Habana, en los autos del juicio declarativo de mayor cuantía que, en cobro de pesos, promoviera el recurrente contra José Merlá Medellín, también del comercio de esta plaza.

La Audiencia confirmó el fallo de la primera instancia que, declarando con lugar la excepción de incompetencia de jurisdicción opuesta por el demandado, desestimó la demanda.

Señalamientos para hoy en el Supremo

SALA DE LO CIVIL

Camagüey. María T. Agramonte contra Charles Richard. Ponetne: Dr. Trelles. Letrados: Dres. Castellanos y Revilla.

Contencioso-administrativo. Santiago G. de la Peña contra Comisión del Servicio Civil. Ponetne: Dr. Avendaño.

Contencioso-administrativo. El Estado contra la Junta de Protestas. Ponente: Dr. Edelman. Letrado: Dr. Solórzano.

Contencioso-adiministrativo. José M. Madan contra Comisión del Servicio Civil. Ponente: Dr. Vandama.

Pinar del Río. Deslinde de El Granadillo. N. Gelats y Compañía contra Francisco González. Ponente: Dr. Figueroa. Letrado: Dr. Méndez Capote.

Contencioso-administrativo. José A. Mesa contra Comisión del Servicio Civil. Ponente: Dr. Cervantes. Letrado: Dr. Montero.

Contencioso-administrativo. El Estado contra Antonio Pérez. Ponente: Dr. Vandama.

Contencioso-adiminisrativo. El Estado contra la Juna de Protestas. Ponente: Dr. Avendaño. Procurador: Sr. Villalba.

Contencioso-administrativo. El Estado contra la Junta de Protestas. Ponente: Dr. Vandama. Procurador: Sr. Villalba.

SALA DE LO CIVIL

Habana. Imprudencia. Demetrio Hermida. Ponente: Dr. Bordenave.

Habana. Perjurio. Posé Arenal. Ponente. Dr. Salcedo.

Camagüey. Homicidio. Octavio Echemendía. Ponente. Dr. Palma.

Santa Clara. Estafa. Braulio Rey. Ponente. Dr. Vidaurreta.

Habana. Delito privado. Pancrasio Jiménez. Ponente: Dr. Rabell.

Santa Clara. Delito privado. Juan Crisóstono. Ponente: Dr. Salcedo.

Habana. Imprudencia. Evangelmo Fernández. Ponente. Dr. Vidaurreta.

Notificaciones en lo civil para hoy

Hoy tienen notificaciones en la Secretaría de la Sala de lo Civil de ésta Audiencia, las personas siguientes: Jorge Barroso, Miguel A. Sainz Silveira, Carlos Valdés Montiel, Angel Valdés Montiel, Oscar Gutiérrez, Rafael Trejo, Eduardo Arroyo, Victor M. García Angulo, Edreira, María Manuel Pomiano, Luis Jiménez Causal, Gumersindo Rey, Antonio García de la Torre, María Manuel Pomiano, César Manrresa, José Zich, Gaspar Zuch, Ramón Alonso Padrol, Arturo Foyo, Prats, José M. Vidaño, Miguel Santa Cruz, Evaristo Cavada, Gastón Godoy, Antonio García Santa Cruz, Evaristo Cavada, Gastón Godoy, Antonio García de la Torre, Joaquín Coello, Joaquín Velazco Alentado, Fructuoso Prendes Machado, José Gandara, César Victor Maza, Isidro Amigó, Eduardo Gadea Miró, Anibal Romero Jordán, Arturo Merlo, Emilia Barrera, Panfilo Daniel Camacho, Carlos Taboada, Delia Valdés de la Cruz, José Claro Bejarano, Francisco Valdés Hurtado, Isidro Montaño, Ramón Masforrol, Alejandro Fernández Lamarche, Pedro F. Diago, Gregoria Rivero Núñez, Angel B. Lagueruela, Adriano Carmona, Manuel Calas Dávilas (urgente) Hernández Vilomara, Rogelio Jiménez, Angel Villate, José N. Concepción Centellas, Mario A. Montero, Juan Rodríguez Arango Ramiro Areces, Raul Corrons, Evelio Jimnez Cabrera, Antonio Diaz Torres, Antonio de la Luz, Julio González Fernández, Raul López Ibañez, Joaquín Velazco.

Señalamientos para hoy en la Audiencia

Sala Primera de lo Criminal.

José Armenteros. Defensor: doctor Méndez.

Emilio Kessel, por atentado. Defensor: doctor Arango.

Pedro P. Rodríguez, por imprudencia. Defensor: doctor Pérez Cubillas.

Manuel Candonier, Defensor: doctor Fernández.

Sala Segunda de lo Criminal.

Salvador Tremols, por drogas. Defensor: doctor Sirgo.

Antonio Montenegro, por hurto. Defensor: doctor Palma.

Miguel Isaac, por estafa. Defensor: doctor Rávelan.

Eugenio Pérez, por cohecho. Defensor: doctor Sainz.

Manuel Novas, por estafa. Defensor: doctor Leunda.

Andrés Peña, por expendicion de billetes, Defensor: doctor Garcilaso de la Vega.

José Collado, por atentado. Defensor: doctor Castellanos.

Modesto Pita, por atentado. Defensor: doctor Garcilaso de la Vega.

Mario Cruz, Defensor: doctor Palma.

Sala Tercera de lo Criminal.

Victoriano Ramos, Defensor: doctor Méndez.

Vicente Ramos. Defensor: doctor Aedo.

Andrés Carrera, por atentado. Defensor: doctor Lombard.

Andrés Naranjo, por estafa. Defensor: doctor Zarranz.

Valentín Cuesta, por injurias. Defensor: doctor Gans.

Juan Weng, por amenazas. Defensor: doctor Méndez.

Señalamientos para hoy en la Sala de lo Civil de la Audiencia

Contencioso.—Havana Central R. contra Secretario Hacienda. Letrado: Rosainz. Fiscal.

Contencioso.—El Estado contra Ray y Ca. Letrado: Costales. Fiscal.

Contencioso.—El Estado contra Ray y Ca. Letrado: Costales. Fiscal.

Contencioso.—Standard Oil Co, contra Secretario Hacienda. Letrado: Rosainz. Fiscal.

Contencioso.—El Estado contra Ernesto Sarrá. Fiscal.

Bejucal.—Axucena Grillo contra Tomás R. Betancourt. Ponente: Acosta. Letrado: G. Menéndez. Fiscal.

Güines.—Expropiación por el Estado en terreno de Mercedes M. de Villageliú. Incidente. Letrado: Salazar-Saladrigas.

Sur.—Genaro Fernández contra National City Bank y otros. Mayor Letrado; Casulleras-Castroverde.

Sur.—José Carral Regil contra Luis Damborenea y otro. Mayor. Letrado: Busquet-Vidaña-Troncoso.

Oeste.—Ca. Nacional Fianzas contra Vicente G. Abreu. Mayor. Letrado: Solana-Recio.

Oeste.—Angel Yokomi contra Conrado Pérez. Menor. Letrado: Casulleras.

Centro.—Gustavo A. Mejía contra Chediak y Hno. Menor. Letrado: Mejías.

Sur.—Fannie Maud Hamont contra Luis Suárez. Ejecutivo. Letrado: Rojas.

Almendares.—Ca. Seguros La Mutua contra Guillermina Capetillo. Incidente. Letrado: Moris-Menéndez.

CARCEL Y VIVAC

Ingresos del dia de ayer.

Gabriel Mir Pujol, Inf. Ley Ferrocarriles.

Mario Castellanos Olano, hurto.

Andrés ainz Vittia, hurto.

Luis Martinez Rodriguez, tentativa de hurto.

Benito Blazquez Hernan, lesiones.

Benigno Pedroso Gaitán, lesiones.

Armando Pérez Torres, hurto.

Ricardo San Juan Torres, hurto.

SALIDAS:

Antonio de Paula Romero, (Verdugo) robo.

Cumplió su pena el verdugo Paula Romero.

José Alvarez Méndez, estafa.

Luciano Pérez Cano, hurto.

Pedro Sánchez Font, estafa.

Leopoldo Garces Estarada, estafa.

Eduvigis González León, disparo.

Gabriel Mir Pujol, Inf. Ley Loteria.

EL EMBAJADOR DE ESPAÑA EN CUBA Y EL CONSUL EN LA HABANA, SALEN EL LUNES EN EL "ALFONSO XIII"

También embarcará en ese trasatlántico, rumbo a España, el ilustre escritor Dionisio Pérez.—El viaje del vapor "President Gardfielf" alrededor del mundo

APARECIO FLOTANDO FRENTE A LOS MUELLES DE ATARES EL CADAVER DE UN INDIVIDUO, AL PARECER EXTRANJERO

Con intención de suicidarse se arrojó una señora desde el ferry. Regresó la esposa del Embajador americano.—Semillas de patatas para el Presidente de la República

EL PRESIDENT GARFIELD

Mr. W. J. Qing, el Agente general en la Habana, de la Dollar Line, propietaria del vapor americano President Garfield, nos ha informado que dicho hermoso buque de pasajeros, llegará a nuestro puerto a las 2 de la tarde de hoy, procedente de New York y en viaje alrededor del mundo, con un buen número de pasajeros.

El President Garfield, zarpará de la Habana, mañana, día 14, en la madrugada para Cristóbal, Los Angeles, San Francisco de California, desde donde continuará viaje a Honolulu y otros puertos del extremo Oriente y finalmente irá a puertos europeos.

La Dollar Line, es la que está manteniendo el turismo alrededor del mundo durante todo el año.

Embarca en el "Alfonso XIII" el Embajador de España. — El próximo día 18 del corriente y en el trasatlántico español "Alfonso XIII" embarcará para su país Su Excelencia el embajador de España en Cuba, doctor Francisco Gutiérrez de Agüera, quien va en uso de licencia.

También embarcarán en el mencionado correo español el cónsul general de España en la Habana, señor Ernesto Freire; el doctor Santiago Rodríguez Illera, secretario de la Junta Consular y el inspector de la Dirección de la Junta de Emigración de España señor Joaquín Cambronero, así como el notable periodista español Don Dionisio Pérez.

La ruta de la Florida. — Por la ruta de la Florida y en el vapor americano Cuba embarcaron ayer los señores: general G. A. Dumont, agregado militar de la Embajada de Francia en los Estados Unidos, y agregado militar de las Legaciones de Francia en Cuba y Méjico.

Acudieron a despedir al ilustre militar francés que ocupó importante puesto cuando la guerra mundial, el embajador de los Estados Unidos en Cuba, Hon. Judah, y el ayudante del brigadier Herrera, jefe de Estado Mayor del Ejército de Cuba, capitán Jiménez, así como representaciones de la Colonia Francesa, de la Legación y Consulado de su país.

También embarcaron el popular empresario Jesús Artigas, quien va a recorrer las principales ciudades de Estados Unidos y Europa, a fin de contratar todos aquellos números que por su novedad constituyan una atracción para la temporada de circo para el invierno próximo; el hacendado Don Modesto Gutiérrez; el doctor Alejandro García Caturla, distinguido músico, quien irá hasta la capital de Francia con objeto de estrenar allí tres danzas cubanas; el señor Luis Rodríguez, presidente del Comité Pro Sanatorio en Asturias y quien pasará con sus familiares una temporada en los Estados Unidos, siendo despedidos por numerosos amigos y miembros de la Directiva del Centro Asturiano de la Habana.

Señores Ceferino Alvarez; Eusebio Coto; José Ulloa; Paulina García; Carmen Ida e hijas; Joaquín Roque; Rafael Romero; Guillermo Pazos; Norberto Gilper; Luis J. Bacardí; Tomás de los Santos; Emilio Alfonso; Apolonio Crespo; Rafael Piñeira; Néstor G. Castañeda; Enrique Guzmán; Anna Barlow e hijos; Alfonso Fritot; Ramira Delgado; Carmen Casanova Pumariega; María López Prieto; Ondina Muñoz; Erundina Valdivia; Concepción y Graciela García; Ana L. Leal; Dolores y Bernardo Echevarría; Ana P. Ferrer; Roque Griso, y otros.

Tambin va la señora Viuda Enna Pitts quien lleva el cadáver de su esposo el Capitán de los veteranos de la guerra hispano americana, Mr. Frederick G. Pitts que falleció en Cuba y ahora será inhumado en su ciudad natal.

Por la tarde y en el Governor Cobb llegaron el señor Francisco D. Madrazo y su hija Mercedes; señorita Isabel Zayas Bazán, Nicolás Zayas, Miguel Acosta, Ramón Suárez, José Carmer y familia, José L. Graña, Francisco, Eduardo, Tomás y Albertina Gato, Isaac Carranza, José A. Martínez López, Paulino Solis y familia; Pedro Rodríguez, Juan M. Noriño, Antonio Castell y familia; Martina Guevara, Jefe de Enfermeras; Arturo Torres Vega, Enrique Fernández, Manuel R. Arteaga y Luis Palacio Sola.

LA ESPOSA DEL EMBAJADOR AMERICANO

También ha llegado en el Governor Cobb, la señora Dorothy P. Judah, esposa del Embajador de los Estados Unidos en Cuba, quien acudió a recibirla en unión de numerosas personas de su amistad.

BARCOS DE CARGA

Los siguientes barcos de carga llegaron ayer: el americano Princenton, de Tampico, con un cargamento de petróleo crudo; los ferries Estrada Palma y Joseph R. Parrot, de Key West, con 26 wagones cada uno; el inglés "Sunland ", de Cárdenas, con cargamento de arroz procedente de la India; el americano Lake Treba, de Puerto Plata, con tres pasajeros en tránsito.

SEMILLAS DE PATATAS

Por el vapor Governor Cobb, y al cuidado del Expreso, ha llegado una caja conteniendo semillas de patatas con destino al señor Presidente de la República, General Gerardo Machado.

SUICIDIO FRUSTRADO DE UNA SEÑORA

En aguas de la había, fué recogida ayer tarde y conducida al primer centro de socorros, una señora de la raza blanca ,quien había sido extraida, por varios individuos y cuya señora, presentaba una fuerte excitación nerviosa y fenómenos de asfixia por sumersión.

En el mencionado establecimiento benéfico se constituyó el vigilante de la Policía del Puerto, B. Torres, para levantar la oportuna acta y en la misma aparece que la presunta suicida se nombra Asunción Ramos y Morales, natural de Guanabacoa, de 36 años de edad, casada, y vecina de la Avenida de Miranda número 30, Reparto Rosalía, en Luyanó, quien fué asistida de fenómenos de asfixia por sumersión de carácter menos grave.

Declaró la Ramos Morales que por estar aburrida de la vida, por contrariedades morales y estar falta de recursos determinó suicidarse.

Antonio Feria Ayona, periodista, y vecino de Perdomo, número 36 que viajaba en la lancha Nicolás Lenine, vió cuando la señora Ramos Morales, se lanzó al mar desde la cubierta del ferry Edmanuel Underwood", por lo que en unión del patrón de la Lenine, nombrado Pablo Arenas, vecino de Regla, se lanzaron al mar rescatando a la suicida, y conduciéndola al centro de socorro.

En el ferry fueron hallados varios objetos entre ellos dos pliegos de papel, uno dirigido al Juez y otro a Bernardo anunciándole el suicidio.

APARECIO UN CADAVER

El Capitán César Ureña, de la Policía del Puerto, con el Sargento Pérez, se constituyeron ayer tarde en los muelles de Atarés, por aviso recibido de que había sido hallado en aguas de dichos muelles, el cadáver de un individuo.

En efecto, se procedió al exámen de un individuo de la raza blanca, al parecer de nacionalidad extranjera, de más de 40 años de edad y que vestía pobremente ocupándosele varios objetos de poco valor, ninguno de los cuales ofreció la oportunidad de identificarlo.

Solamente tenía en uno de los bolsillos del pantalón una moneda de 5 centavos.

Reconocido por el médico de guardia del primer centro de socorros dicho facultativo le apreció al cadáver una herida en la región frontoparietal no pudiendo precisar las causas de la muerte si bien cree que sea por asfixia por sumersión.

Con el acta levantada se dará cuenta hoy al Juez de Instrucción de la primera sección, habiendo sido remitido el cadáver al Necrocomio.

Cuando se dió aviso de la aparición del cadáver se creyó que pudiera ser el individuo que desapareció del bote Esperanza al zozobrar dicha embarcación en la tarde del lunes cuando la tormenta.

SE TOMARON AYER PRECAUCIONES

Las rudezas con que fueron tratados nuestros hombres de mar, en la tarde del pasado lunes, por la tormenta que causó víctimas, y cuantiosas pérdidas materiales entre los industriales marítimos, y propietarios de lanchas, y de cuyos hechos dimos una amplia información en nuestra edición anterior, dió origen a que ayer a las cuatro de la tarde, cuando nuevamente se presentó otra turbonada, por fortuna sin importancia, se tomaran muchas precauciones en bahía, asegurándose las amarras de las embarcaciones y yendo las más débiles a refugiarse en lugares de resguardo.

En esos mismos momentos tomó puerto el vapor americano Siboney de la Ward Line, que procede de New York, y por una elemental prudencia, el buque fué fondeado en espera de que se desarrollara la turbonada, para ver la fuerza que tenía, atracando en seguida que se vió que se trataba de una chubasquera inofensiva.

EL SPAARDAM

Mañana llegará de Rotterdam, Boulogne, Sur Mer, Santander, Coruña y Vigo, el trasatlántico holandés Spaardam, que trae carga general y pasajeros.

EL SIBONEY

Directo de New York, llegó ayer tarde el vapor correo americano Siboney, de la Ward Line, que trae carga general y 81 pasajeros, entre ellos el Coronel José Eliseo Cartaya, Mr. S. Blanca, P. G. Balze, señora J. Champion e hija, M. J. Millar, L. Echarte, A. Fabré, A. Fernández, W. B. Flesh y familia, A. R. Gómez, C. A. Gómez, A. G. González y familia, A. Miranda López, M. L. Maldonado, M. Miranda, Luis Marcadal, J. Manradi, J. J. de Olmedo, J. Quiroga, P. Quiroga, G. S. Smith y familia, P. Suárez, Manuel R. Serrano y otros.

LOS QUE EMBARCARON EN EL "ULUA"

Pasajeros que saldrán para New York esta noche en el vapor "Ulúa", de la Flota Blanca:

El hacendado señor Henry Senior acompañado de su esposa e hija; el arquitecto señor José A. Sánchez; señores los comerciantes de esta plaza: señores Francisco García, Fernando Agusti, Florentido Suárez; de la Casa González & Suárez; señora Nebelle Lippmnn e hijas; esposa del señor Hugo Lippmann, Señor Douglass, señora e hija; Miembros de la Pan American Life Insurren Co.; señora Fred Morris; la esposa del Administrador de la Casa Lykes Bros: señor Leopoldo Casas, figura prominente del National City Bank of New York en la Habana. También embarcan: Miss Boulah, Mr. And Mrs. Everett Lamonte y señorita Felicia Barquinero.

SOLICITUDES DE TRABAJO

3 días

10 cts.

Hasta 20 palabras

M.E.C.D. 2016

INFORMACION AZUCARERA

MERCADO DE AZUCAR

NUEVA YORK, junio 12. (UP).—Los precios en el mercado de futuros en azúcar se movieron nerviosamente en el día de hoy. Después de nuevas liquidaciones causadas parcialmente por el tono más fácil del mercado de Londres, la lista se repuso.

Los cables de la Habana indicaban que el presidente Machado firmaría el decreto disponiendo que se destinen a su venta a otros paises, 300.000 toneladas correspondientes a los Estados Unidos.

Mes	abre	alto	bajo	cierre
Dec . . .	273	276	272	272
Jan . . .	270	271	270	270
March . .	265	266	264	264
May . . .	272	274	271	272
July . . .	253	257	252	252
Sept . . .	264	267	263	263

MERCADO LOCAL DE AZUCAR

Cerró el mercado irregular.

Con tonos de flojedad abrió ayer el mercado de azúcares crudos en New York, con dicho dulce ofrecido al equivalente de 2 y medio centavos libra corto y flete.

A primera hora se anunció la venta de un cargamento de azúcares de Puerto Rico, cuya venta se efectuó después del cierre del día anterior al equivalente de 2 y medio centavos libra, corto y flete para pronto embarque a la National Sugar Co.

Al medio día los despachos recibidos anunciaron que el mercado continuaba flojo con azúcares de Puerto Rico y Filipinas, ofrecido a 4.27 centavos libra corto seguro y flete, equivalente de 2 y medio centavos libra, corto y flete.

Las existencias de azúcares en los almacenes afianzados de New York, ascendían ayer a 2.366,858 sacos.

En la Bolsa de azúcares futuro se vendieron ayer, 73.250 toneladas.

CARTA DE APERTURA

NUEVA YORK, junio 12.—La ineptitud del mercado de azúcares en mantener sus precios desalentó a los que se hallaban al alza en este producto dando lugar a un considerable movimiento de ventas. Es probable que esto continúe durante toda la sesión de hoy, a menos que surja alguna noticia que se pueda interpretar como extremadamente alcista.

También se cree que a menos que las cotizaciones del crudo cobren considerable firmeza, los refinadores se verán en la necesidad de rebajar sus precios al consumidor.

CARTA DE CIERRE

NUEVA YORK, junio 12.—La circunstancia de haber ofrecido crecido tonelaje de azúcares libres de derechos a bajo tipo ha surtido un efecto intranquilizador en el mercado azucarero, dándole marcado tono de debilidad. Esta incertidumbre respecto a los planes que Cuba abriga para la colocación del crudo de que dispone, viene a perturbar más todavía la situación.

Las extracciones de azúcar refinado siguen haciéndose en cantidades limitadas, y el mercado, en conjunto, está estancado.

MERCADO DE LONDRES

Influenciado por las noticias de New York, el mercado de azúcares de Londres abrió con tono de flojedad.

Se anunciaron ventas de azúcares de remolacha a base de 2.42 centavos libra libre a bordo.

ZAFRA DE CUBA DE 1927-1928
Semana terminada el 9 de Junio de 1928

Centrales moliendo: 6 puertos, 0.—Entradas 12,628. — Exportación 23 mil 518. — Existencia: 498,221.

Centrales moliendo: otros puertos, 0. — Entradas, 1,778. — Exportación, 25,949. — Existencia, 687,578.

Total: Centrales moliendo, 0. — Entradas, 14,406. — Exportación, 49 mil 467. — Existencia, 1.185,799.

Totales hasta la fecha comparado con los años 1926-1927

Junio 9, 1928. — Entrasas 2.884,378. Exportación, 1.666,711. — Existencia, 1.185,799.

Junio 11, 1927.—Entradas, 3,367,822. Exportación, 2.101,393. — Existencia, 1.334,985.

Exportación de la semana.

Norte de Hateras. . . .	12,731
New Orleans.	9,151
Texas City.	4,526
Interior E. U.	313
Inglaterra.	20,936
Italia.	1,641
Islas Canarias.	169
	49,467

Zafra de Cuba de 1926-1927.

Consumo: 15,682. — Existencias: 13,598.

PROMEDIO DE LA COTIZACION OFICIAL DEL AZUCAR

Precio promedio oficial en almacén alcanzado por la libra de azúcar de acuerdo con lo dispuesto por el reglamento piesto en vigor por el decreto presidencial número 233 de 14 de Febrero de 1923.

MES DE JUNIO

1ª quincena:	
Habana.	2.377.014
Matanzas.	2.399.541
Cárdenas.	2.405.605
Sagua.	2.377.915
Manzanillo.	2.377.915
Cienfuegos.	2.405.606
2ª quincena:	
Habana.	2.400.131
Matanzas.	2.421.669
Cárdenas.	2.427.823
Sagua.	2.426.284
Manzanillo.	2.400.132
Cienfuegos.	2.427.824
Del mes:	
Habana.	2.389.443
Matanzas.	2.410.972
Cárdenas.	2.417.126
Sagua.	2.415.587
Manzanillo.	2.389.435
Cienfuegos.	2.417.127

A LOS COMERCIANTES DE TEJIDOS DEL INTERIOR QUE COMPREN DE CONTADO
Les Remitiremos a Solicitud Muestras y Cotizaciones Especiales
EL TELAR, Amargura, 9. Apartado 307. Habana

BOLSA DE LA HABANA

COTIZACION OFICIAL DEL DIA 12 DE JUNIO

	Comp.	Vend.
Bonos y Obligaciones.		
República de Cuba 1904 Speyer.	102¾	106
República de Cuba 1905 Deuda Interior. Excp.	97½	100
República de Cuba 1909 1 ½.	96	100
República de Cuba 1994 Morgan.	102¾	106
República de Cuba 1917 Puertos.	99½	103
República de Cuba 1923 5 ½.	105	106½
Ayuntamiento Habana: 1ª hipoteca.	103	106½
Ayuntamiento Habana: 2ª hipoteca.	103	106½
Banco Territorial. . . .	88	96
Calzado.	—	—
Cerveza.	105½	108
Ciego de Avila.	—	—
Gas.	108	120
Havana Electric (Consolidados).	90	94
Manufacturera.	39	46
Matadero.	65	90
Nueva Fábrica de Hielo (bonos).	103	106
Noroeste F. C.	—	—
Papelera Serie A. . . .	102	105
Papelera Serie B. . . .	70	80
Teléfonos.	98½	104
F. C. Unidos.	78	90
Urbanizadora.	—	—
Edificio La Metropolitana S. A.	98	104
Jarcia Matanzas. . . .	98	101
Iron Beer (Obligaciones no hipotecadas). . . .	80	102
Havana Electric. (Obligaciones).	76½	84
BONOS: Empréstito seriado de la República de Cuba, Morgan 5½ por 100, 1927:		
Serie A; 1928.	101½	—
Serie B; 1929.	102½	—
Serie C; 1930.	101¾	—
Serie D; 1931.	101¾	—
Serie E; 1932.	101⅞	—
Serie F; 1933.	102	—
Serie G; 1934.	102	—
Serie H; 1935.	102¼	—
Serie -I; 1936.	102½	—
Serie J;	103	—
ACCIONES:		
Banco Agrícola.	107½	—
Banco Territorial. . . .	56	—
Banco Territorial B. . .	6	—
Cervecera ex-div. . . .	—	—
Ciego de Avila.	170	—
Cuban Cane pref. . . .	24	30
Cuban Cane com. . . .	4	9
Cuba R. R..	—	—
Curtidora.	—	—
Havana E. Railway Co. pref.	73	77½
Havana E. Railway Co. comunes.	14	20
Jarcia pref.	96	97½
Jarcia com.	20	21¾
Licorera com.	4	4½
Lonja pref.	100	—
Lonja com.	102	—
Manufacturera pref. . .	2	4
Manufacturera com. . .	1	3
Matadero.	—	—
Naviera pref.	58	63
Naviera com.	9½	12
Nueva Fábrica de Hielo ex- D.	300	—
Perfumería pref.	63	80
Perfumería comunes. . .	7½	20
Pesca pref.	100	—
Pesca com.	25	—
Préstamos.	—	—
Teléfono pref.	114	115½
Teléfono com.	125	—
Tel. Int.	150	178
Trust.	—	—
Unidos.	55½	58
Union Oil.	—	—
Metropolitan Auto. . .	—	—
Fibra y Jarcia.	60	—
Fibras y Jarcia (sindicadas).	60	—
Ferrocarriles Consolidados Cuba, pref exdo. .	76	80

GINEBRA AROMATICA DE WOLFE
LA UNICA LEGITIMA
IMPORTADORES EXCLUSIVOS
: EN LA REPUBLICA :
PRASSE & Co.
Teléfono A-1694 - Obrapía, 17 - Habana

PESETA
SE COTIZO A RAZON DE
6 PESETAS
01.321
DOLLAR

FRANCO
SE COTIZO A RAZON DE
25 FRANCOS
44 CENTIMOS
DOLLAR

BOLSA DE N. YORK
ACCIONES
5,150,000
BONOS
$4,947,000
CHEQUES
$1,639,000,000

TABACO

Solamente de varias compras hechas por los Sobrinos de Antero González, para la Compañía Arrendataria de Tabacos de España, supimos ayer. O nada más que esas operaciones —amén de otras cuyos totales no merecen anotarse— se realizaron en el mercado local durante el día.

Doscientos noventitres tercios de broncos y colas, registraron los Sobrinos en los almacenes de Cifuentes, Pego y Compañía. Tabaco éste que procedía de la escogida que los dueños de "Partagás" compraron el mes pasado a Amaro Gutiérrez, del Sumidero, y que los mencionados fabricantes de puros no utilizan en la manufactura de éstos.

También compraron y registraron los Sobrinos de Antero, cincuenta y dos tercios de terceras de Remedios. en los Almacenes de Puente y Compañía

Otro lote de terceras, cuyo total no logramos precisar, compraron a Pérez y Capin.

Y treinta y ocho tercios más, de finos y maduros, a José I. Cruz.

LA RAMA QUE ENTRO

Por el patio de los ferrocarriles, no entró ayer ni pacas ni tercios de tabaco en rama. Por el almacén de recibos del departamento de la Miscelánea, entraron dieciseis tercios procedentes de Majagua y consignados a Abelardo Cuervo y Compañía.

Por el vapor "La Fe", que entró ayer en puerto, llegaron:

De Caibarién, para Gabino Roche, 60 tercios.

Del mismo lugar, para Lobeto y Compañía, 88 pacas.

ABRIO OTRA ESCOGIDA

Empezó ayer sus labores la escogida de tabaco de Partido de José Galván.

Esta firma hizo la selección el año pasado en Santiago de las Vegas; pero en el presente la hace en esta capital, en el local que ocupó hasta hace varios meses la cigarrería de "Partagás", sito en la calle Raimundo Cabrera, antes Industria.

Se seleccionan en esos talleres los tabacos de las vegas del Tumbadero que los compradores de Galván adquirieron en el Tumbadero.

Colegio de Corredores y Notarios comerciales de la Habana

COTIZACION OFICIAL DEL DIA 12 DE JUNIO

S/E. Unidos cable. . . .	5/64 Pr.
S/E. Unidos vista. . . .	3/64 Pr.
Londres cable.	4.88½
Londres vista.	4.88
Londres 60 d/v.	—
París cable.	3.94¼
París vista.	3.93½
Bruselas vista.	13.96
España cable.	16.64
España vista.	16.64
Itália vista.	5.27
Zurich vista.	19.28
Hong-Kong vista.	50.88
Amsterdam vista.	40.35
Copenhague vista. . . .	—
Christiania vista. . . .	—
Estocolmo vista.	—
Montreal vista.	—
Berlin vista.	—

Notarios de turno:

Para cambios: Julio César Rodríguez.

Para intervenir en la cotización oficial de la Bolsa de la Habana: Rafael Gómez Romagosa y Raul E. Argüelles.

Vto. Bno.: Antonio Arocha, Síndico-Presidente. — Eugenio E. Caragol, Secretario Contador.

MERCADO DE BONOS

VALORES CUBANOS
Nueva York, Junio 12. (U.P.):

BONOS DE LA LIBERTAD
Nueva York, Junio 12. (U.P.):

BONOS INTERNACIONALES
Nueva York, Junio 12. (U.P.):

BOLSA DE PARIS
PARIS, Junio 12. (U.P.):

Renta Francesa 3%. . .	73.35
Renta Francesa 5%. . .	94.20

BOLSA DE LONDRES
LONDRES, Junio 12. (U.P.):

F. C. Unidos de la Habana.	56½

ACCIONES TABACALERAS
Nueva York, Junio 12. (U.P.):

	Demanda	Oferta
American Cigar. . . .	150	155
Six Am. Cigar prd. .	100	
Union Tob wi.	37	38
Union Tob. A.	84	89
10 Young J. H. . . .	110	115
7 Young J. S. pfd. . .	104	111

Mercado de Fletes

COTIZACIONES

Costa Norte:		
A New York.	12	13
A Filadelfia.	12	13
A Galveston.	12	13
A New Orleans. . . .	11	12
A Halifax.	—	—
A St. John.	—	—
A Savannah.	—	—
A Boston.	14	15
Costa Sur:		
A Filadelfia.	14	15
A New York.	14	15
A New Orleans. . . .	13	14
A Halifax.	—	—
A St. John.	—	—
A Boston.	16	17
A Galveston.	14	15

Estas cotizaciones son exclusivamente sobre azúcar.

MERCADO DE NEW YORK

MERCADO DE ACCIONES

NUEVA YORK Junio 12. (UP).—La delegación de Pennsylvania a la Convención Republicaa de Cansas City, se pronunció hoy a favor de la nominación de Herbert Heever, para candidato a la presidencia de la república por dicho partido y por esta causa se registró en la Bolsa una ola de ventas que acabó con muchas pequeñas fortunas y se establecieron nuevos records bajos.

Este anuncio puso fin a lo que los operadores llamaban "mercado alcista de Colidge", que ha venido prevaleciendo durante cerca de dos años.

Un total de 5.109, 700 acciones cambiaron de manos durante la sesión de hoy. Esta es la primera vez en la historia de la Bolsa de Nueva York que se venden más de cinco millones de acciones en un solo día. Hace algunas semanas nada más que el "mercado alcista de Coolidge" había alcanzado tal pujanza por vez primera también en la historia, que las ventas pasaron de cuatro millones de acciones. El 16 de mayo cambiaron de manos 4.886.200 acciones.

En ese día apenas quedó una sola divisa que no ganara terreno. De las mil divisas que se cotizan en la Bolsa solamente unas cien escaparon hoy sin pérdidas.

MERCADO DE CAFE

NUEVA YORK, junio 12 (UP).—El mercado de futuros en café perdió terreno durante la sesión de hoy. Los contratos A abrieron desde 7 puntos más bajo a 2 más alto y los contratos D desde sin cambio a 4 puntos más bajo.

Los cablegramas recibidos acusaron baja en los precios y la demanda local fué escasa.

Mes	abre	alto	bajo	cierre
Dec . . .	1510	1510	1505	1505
March . .	1500	1502	1492	1496
May . . .	1493	1493	1493	1493
July . . .	1485	1489	1485	1485
Sept . . .	1503	1510	1500	1500

BOLSA DE NEW YORK

FERROCARRILES	
Atch Top Santa Fe	185
Atl. Coast Line.	—
Baltimore Ohio	106¼
Bangor Aroostook R. R. . .	61
Canalian Pacific.	198⅞
Chesapeake Ohio.	178¾
Chi Gt. West com.	10⅛
Chi. Gt. West pref.	22¾
Chi. N. W	80⅛
Chi Mil San Paul com. . . .	30
Chi Mil San Paul pref. . . .	41⅞
C. Rock I. P.	110
Delawar Hudson	—
Erie.	50½
Erie pref.	52⅝
Gulf Mobile	49½
Great Northern.	95½
Kansas City Southern. . . .	43½
Lehigh Valley.	100
Louisville Nash.	—
Mo. Kan Tex com.	31⅞
Mo. Pac. com.	58¼
Mo. Pac. pref.	110
N. Y. Central.	169¾
N. Y. N. H. H.	55⅝
Nickle Plate.	—
Norfolk Western.	—
Northen Pacific.	94⅝
Penslyvannia	62½
Pere Marquete	130
Fitts W. Va.	—
Reading.	98⅛
St. Louis S. Francisco. . . .	110
St. Louis Southwestern. . .	79⅞
Saboad ar Line com.	15⅜
Saboad ar Line pref.	—
Southern Pacific.	119½
Southern Railway.	144⅞
Texas Pac.	123¾
Union Pacific	69
Wabash com.	32⅝
Western Maryland com. . . .	32⅝
EQUIPOS	
American Car Fou.	97¾
American Locomotive. . . .	100¼
Baldwin Locomotive.	—
Gen. Rail Sig.	90
Pullman Company.	80⅛
Lima Locomotive.	—
Preseed Steel Car.	—
N. Y. Air Brake.	—
Westinghouse Air Brake. . .	43
MOTORES	
GHR.	23
Chryler	67
Dodge Motors com.	12¾
Dodge Motors pref.	64½
Huppmobile.	53⅝
General Motor. New.	176¼
Hudson Motor Co.	80¾
Mack Trucks.	90½
Nash.	87
Packard Motors.	70
Pierce Arrow com.	14¾
Studebaker Corp.	65
White	34
Willy-Over	24
Yello wTruck.	32¾
ACCESORIOS	
Am. Bsoch Mag.	30
Briggs Mfg Co.	31½
Eaton Axle S.	34⅝
Gabriel Snubber A.	16
Spicer Mfg Co.	—
Murray Body.	39
Stewart Warner	80
Timken Roller.	118⅝
GOMA	
Ajax.	7½
Fisk Tire.	13¼
Goodrich	75¼
Kelly Springfield Tire. . .	17½
U. S. Rubber	38½
ACEROS	
Am. Steel Fou.	50¼
Bethlehem Steel.	53⅞
Colo F. I.	62½
Crucible Steel.	80¼
Gulf States.	60
Inland Steel	54
Philadelphia Coal Iron. . .	28⅛
Republic Iron Steel. . . .	53
U. S. Steel	137¼
Vanadiun	73
Youngstown.	85¾
PETROLEOS	
Atlantic Ref	111½
Barnsdall A.	20¼
California Petrol.	27
General Asphalt.	69
Hoston Oil.	134¼
Independent Oil Gas. . . .	23⅛
Louisania Oil	12¾
Lago Oil.	30
Marland Oil.	33⅜
Mid Cont Pet.	28
Pan American "B"	41⅛
Phillips Petroleum.	—
Pure Oil.	24¼
Shell Union Oil.	25
Sims Petroleum.	19⅞
Sinclair Oil Corp.	21
So. Cal. Edison.	—
Skelly Oil.	27¼
S. O. Calif.	54
Stdard Oil (of New Jersey).	40¾
Texas Co.	55¾
Texas Pac. Land.	20¼
Tex Pac C.	13½
Union Oil Cal.	46½
SERVICIOS PUBLICOS	
American For Pow	31½
American Tel and Tel. . . .	174¼
Am. Water Works.	56⅛
Columbia Gas.	101⅛
Consolidated Gas.	138
Elec. Light Pow.	33⅞
Internt'l Tel Tel.	165
Interboro R. T.	35¾
National Power Ligh. . . .	31¾
North American.	66⅜
Pub. Ser N. J.	51⅝
Standard Gas Elec.	63⅛
United Light "A"	35¾
AZUCAR Y FERROCARRILES CUBANOS	
American Beet Sugaf. . . .	—
American Sugar Ref. . . .	69¼
Cuban Cane Sugar com. . .	6⅛
Cuban Cane Sugar pref. . .	24
Cuban American Sugar. . .	20
Cuba Company.	23⅛
Gt. West Sug.	33⅝
Consolidated R. R. of Cuba .	74⅝
Punta Alegre	25½
Puerto Rico Sugar.	38¼

Mercado de Víveres

Nueva York, Junio 12. (U.P.):

En este mercado se cotizaron ayer los siguientes artículos:

Trigo duro de invierno: 1.60½.
Trigo rojo de invierno: 1.78.
Centeno para exportar: 1.40¼.
Maiz número 2 amarillo: 1.22⅞.
Avena blanca: 75½.
Heno número 1: 24.00.
Harina: 9.40.
Aceite oliva, galón: 0.50.
Aceite bárril: de 2.00 a 2.05.
Aceite semilla de algodón: 10.00 a 10.30.
Afrecho: 39.00.
Manteca refinada, en tercerola: 11.50.
Manteca refinada, en latas: 11⅞.
Papas Long Island: 4.65.
Arroz Fancy: de 7.50 a 8.00.
Frijoles colorados a 9.00.

Información Ganadera

LA VENTA EN PIE.—Las operaciones del ganado en pie en los corrales de Luyanó alcanzaron en el día de ayer las siguientes cotizaciones:

Vacuno a 6 centavos.
Cerdos del país de 8 a 11 centavos y americanos de 13 a 14 centavos.
Lanar de 8 a 8 1|2 centavos.

MATADERO DE LUYANO.—Las reses beneficiadas en este matadero se cotizan a los siguientes precios:

Vacuno de 19 a 22 centavos.
Cerdos del país de 36 a 40 centavos y americanos de 4 0a 46 centavos.
Lanar de 35 a 50 centavos.
Reses sacrificadas: vacuno 111; cerdos 70; lanar 15.

MATADERO INDUSTRIAL.—Las reses beneficiadas en este matadero se cotizan a los siguientes precios:

Vacuno de 19 a 22 centavos.
Cerdo sdel país de 36 a 40 centavos y americanos de 40 a 45 centavos.
Lanar de 35 a 50 centavos.
Reses sacrificadas: vacuno 275; cerdos 131; lanar 41.

Junio 12 de 1928.

MERCADO LOCAL DE CAMBIOS

La libra esterlina estuvo más fácil. Mejora su cotización la peseta española.

Firme el cambio sobre Nueva York. La Agencia del Banco de la Reserva Federal de Atlanta vendió a un Banco local cable sobre Nueva York a 1/10 de premio.

Se operó entre Bancos y banqueros en pesetas por cable a 16.63.

Cotizaciones	Valor
New York cable. . . .	5/64 P.
New York vista. . . .	3/64 P.
Londres cable.	4.88⅜
Londres vista.	4.87⅞
Londres 60 días. . . .	4.85
Paris cable.	3.94½
Paris vista.	3.93½
Madrid cable.	16.65
Madrid vista.	16.64
Hamburgo cable. . . .	23.93
Hamburgo vista. . . .	23.92
Italia cable.	5.29
Italia vista.	5.28
Zurich cable.	19.30
Zurich vista.	19.29
Bruselas cable.	14.00
Bruselas cheque. . . .	13.98
Toronto cable.	100
Toronto vista.	1/32 Dto.
Amsterdam cable. . . .	40.39
Amsterdam vista. . . .	40.37
Hong-Kong cable. . . .	51.13
Hong-Kong vista. . . .	51.00

Clearing-House

Las compensaciones efectuadas ayer entre los Bancos asociados al Clearing House de la Habana ascendieron a la cantidad de $3.214,981-55.

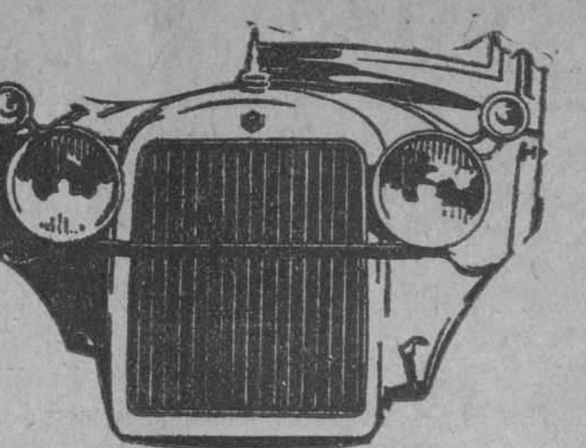

ESSEX
FIJESE EN ESTA PROPOSICION
COACH, 5 PAS. . . . . $ 1235
SEDAN, 4 Puertas. 1360
COUPE 2-4 pas. 1300
PHAETON, 5 Pas 1260
CUÑA-2-4 pas. 1420
COMPLETAMENTE EQUIPADOS CON DEFENSAS Y GOMA DE REPUESTO
VESTIDURA DE CUERO EN LOS CERRADOS, $75 EXTRA
Facilidades de pago, cargando solo 6 o|o sobre los plazos
TOMAMOS SU CARRO USADO COMO PARTE DE CONTADO
J. ULLOA Y CIA.
(15 años de servicio contínuo)
P. MARTI 3. 5 y 7. HABANA TELF. M-7777

MERCADO DE CAMBIOS

Nueva York, Junio 12. (U.P.):

INGLATERRA: Libra esterlina. Par 4.86.6.
Vista. 4.87¾
Cable. 4.88⅛

ESPAÑA: Par 19.3 centavos por peseta.
Vista. 16.62
Cable. 16.63

FRANCIA: Par 19.3 centavos por franco.
Vista. 3.93
Cable. . . . . 3.93 ¼

BELGICA: Belga (nueva moneda). Par 13.88.
Vista. . . . . 13.96 ½
Cable. 13.97

SUIZA: Par 19.3 por franco.
Vista. . . . . 19.26 ½
Cable. 19.27

ALEMANIA: Par 23.88 centavos por marco.
Vista. . . . . 23.88 ½
Cable. 23.89

ITALIA: Par 19.3 centavos por lira.
Vista. . . . . 5.25 ⅝
Cable. . . . . 5.25 ⅞

AUSTRIA: Par 14.07 centavos por chelín.
Vista. 14.125

HUNGRIA:
Vista 17.45
Cable 17.50

PORTUGAL:
Cable. 4.30
Vista. 4.35

DINAMARCA: Par 26.8 centavos por corona.
Vista. 26.82
Cable. 26.83

SUECIA: Par 19.3 centavos por corona.
Vista. 26.83
Cable. 26.84

HOLANDA: Par 40.42 centavos por florín.
Vista. 40.33
Cable. 40.35

GRECIA: Par 1.93 por dracma.
Cable. . . . . 1.30 ½

NORUEGA: Par 26.8 centavos por corona.
Vista. 26.78
Cable. 26.79

CHECOESLOVAQUIA: Par 29.3 cts por dinar.
Vista. . . . . 2.06 ¾

YUGOESLAVIA:
Vista. . . . . 1.76 ¼

RUMANIA: Par 19.3 centavos por lei.
Vista. . . . . 0.62 ¼

POLONIA: Par 19.3 centavos por zloty.
Vista. 11.25

FINLANDIA:
Vista. 2.52

JAPON: Par 40.3 centavos por yen.
Vista. 46.44
Cable. 46.50

CHINA: Par 79.278 por tael.
Vista. 66.94
Cable. 67.00

INDIA INGLESA:
Vista. 36.56
Cable. 36.62

ARGENTINA: Par 40.42 centavos
Vista. 42.72

BRASIL: Par 32.40 centavos por mil reis.
Vista. 12.03

CANADA: Par 100 cts. por dollar.
Vista. 99.75

MEXICO:
Vista. 47.71

CUBA: Par 100 cts. por peso.
Vista. 99.91
Cable. 99.93

PERU:
Vista. 4.00

URUGUAY:
Vista. 102.25

VENEZUELA:
Vista. 19.27

CHILE:
Vista. 12.25

COLOMBIA:
Vista. 98.75

MERCADO LOCAL DE VALORES

Las acciones de Compañía Internacional de Teléfonos registraron ayer una nueva baja de cinco puntos. A la apertura se cotizaron a 170 declinando al cierre a 165.

También acusaron algunos puntos de baja las acciones de Cuba Company, Cuba Cane y Ferrocarriles Consolidados de Cuba.

Denotaron alguna flojedad las acciones de Havana Electric Utilities, y Navieras. Más pesadas las de Havana Electric Railway.

Firmes fueron los tipos en los valores industriales, especialmente Cervecera, Nueva Fábrica de Hielo, Jarcia de Matanzas y Cubana de Fibra y Jarcia.

Sostenidas las acciones de Cuban Telephone y Ferrocarriles Unidos.

Las acciones preferentes de la Telefónica Española del siete por ciento, registraron fracciones de avance.

Todos los bonos inscriptos en Bolsa, se mantuvieron firmes y muy principalmente los de la República de Cuba, Nueva Fábrica de Hielo, Teléfonos, Gas, Havana Electric y las obligaciones del cinco y medio por ciento de la Havana Electric y de la primera y segunda hipoteca del Ayuntamiento de la Habana.

Los comentarios del día se concentraron en la fuerte baja habida en el mercado de Nueva York.

Mercado de Algodón

Ayer al cerrar el mercado de Nueva York el algodón se cotizó a los siguientes tipos:

Julio.	19.84
Octubre.	20.17
Diciembre.	20.23
Enero.	20.07
Marzo.	19.96
Mayo.	19.92

Cierre del Mercado de Valores en New York

NUEVA YORK, junio 12.—El amplio movimiento de liquidación iniciado ayer se prolongó durante la apertura de hoy, pero hubo suficiente potencia adquisitiva para absorber la mayoría de las ofertas, y aunque los precios se mantenían dentro de estrecho margen de oscilación el tono del mercado era bastante bueno. Tal estado de cosas se sostuvo hasta entrada la tarde, en cuyos momentos hizo su aparición un movimiento de ventas que, yendo dirigido contra General Motors y Radio principalmente, se extendió al resto de la lista, barriendo las ganancias obtenidas por la mañana y haciendo bajar más todavía a algunas emisiones.

Tras de ese movimiento de ventas el mercado monetario, que en las primeras horas del día presentaba un tono un tanto flojo, se afirmó, cobró fuerza e hizo subir de punto la presión.

Las noticias políticas indican que se ha llegado a un arreglo en cuanto a la designación del candidato presidencial por el Partido Republicano, pero esto está ya descartado como factor bursátil.

Para explicar la súbita baja ocurrida por la tarde nos vemos obligados a suponer que hace falta más reajuste en los precios para devolver a la normalidad los factores fundamentales, por lo cual creemos que, exceptuando algunos períodos espasmódicos de fuerza, se ha de repetir la actividad bajista habida en la tarde de hoy.

N. Gelats & Co. BANQUEROS HABANA Aguiar 106-108
Vendemos cheques de Viajeros Pagaderos en Todas Partes del Mundo y Cartas de Crédito Circulares en las Mejores Condiciones
"SECCION DE CAJA DE AHORROS"
Recibimos Depósitos en esta Sección Pagando de 3 por 100 Anual
Todas estas operaciones pueden efectuarse también por correo

Doilar Steamship Line
a CRISTOBAL Y BALBOA (Panamá)
a LOS ANGELES y SAN FRANCISCO
ALREDEDOR DEL MUNDO VIA HONOLULU Y EL ORIENTE
Un vapor de la clase "Presidente" sale un lunes sí y otro no de La Habana, haciendo escalas en Cristóbal, Balboa, Los Angeles, San Francisco, Honolulu, Yokohama, Kobe, Shanghai, Hong Kong, Manila, Singapore, Penang, Colombo, Suez, Alexandría, Nápoles, Génova, Marseilles, Nueva York y Boston.
Servicio de Pasajes y Fletes
Próxima salida
"PRESIDENT HARRISON"
LUNES 25 DE JUNIO DE 1928, A LAS 12 DE LA NOCHE
W. J. KING, Agente
OFICIOS No. 18 (Edificio Casteleiro) Teléfono A-8226

I. VILLARREAL

TALLER DE REPARACIONES, NIQUELADO Y CILINDROS DE GOMA. — REPARAMOS TODA CLASE DE MAQUINAS DE ESCRIBIR Y DE SUMAR.
Máquinas de escribir y de sumar, nuevas y reconstruidas de las mejores marcas.
Efectos de escritorio en general, sellos de goma.
TELEFONO A-5529.
HABANA, 122 y 124.
HABANA.

M.E.C.D. 2016

SOCIEDADES ESPAÑOLAS

ALGO MAS SOBRE LA VERBENA DEL PROXIMO SABADO

Las señoritas que se han quedado sin invitación, pueden concurrir con solo dor sus nombres

De día en día.
Así crece y se multiplica de manera asombrosa el interés despertado por el magno festival de primavera, que se celebrará en su nueva fecha.
El próximo sábado 16.
La Comisión organizadora no descansa acumulando atractivos infinitos para la gran noche del Olimpia.
Entre los nuevos detalles, figura como nota interesante la instalación de un cine-teatro.
Bello salón decorado "ad-hoc".
Por su pantalla desfilarán "films" de actualidad.
Cintas diversas.
Algunas se presentarán por vez primera en Cuba.
Agotadas las invitaciones, y ante la demanda constante de las mismas, la Comisión organizadora quiere hacer llegar por medio de estas líneas hasta las gentiles señoritas que las han solicitado después del viernes último, que pueden asistir sin el requisito de las mismas.
Ahora bien deberán facilitar su nombre y dirección al Secretario a fin de que la Comisión de Puertas pueda llenar la identificación de las mismas.
De otro modo ¿cómo complacerlas?
Así únicamente.
Pasan de seis mil las solicitadas.
Y no queda una sola disponible.

HONOR A LAS DAMAS DE LA A. ARTISTICA

El domingo día 17 celebrará esta sociedad una interesantísima velada, para la que se está preparando un programa selecto. Tan pronto esté ultimado será dado a conocer y por los detalles que tenemos podemos asegurar que será del agrado de todos, terminando como es costumbre con un gran baile para completar esta simpática fiesta.

***

En la velada del domingo serán entregados los premios a las señoritas del Comité de Damas que más localidades vendieron en la función celebrada el día 6 de Mayo en el Teatro Nacional.

NO SE DESCUIDE UD.

Los varios síntomas de una condición debilitada que toda persona reconoce en sí misma, es una advertencia que por ningún concepto debería pasar desapercibida, pues de otra manera los gérmenes de enfermedad tomarán incremento con gran peligro de fatales consecuencias. Los gérmenes de la tisis pueden ser absorbidos por los pulmones a cualquiera hora echando raíces y multiplicándose, a no ser que el sistema sea alimentado hasta cierto punto que le facilite resistir sus ataques. La **PREPARACION de WAMPOLE** que contiene una solución de un extracto que se obtiene de Hígados Puros de Bacalao, combinados con Jarabe de Hipofosfitos Compuesto y Extracto Flúido de Cerezo Silvestre, fortifica el sistema contra todos los cambios de temperatura, que producen invariablemente Tos, Catarro, Asma, Bronquitis, Pulmonía, Influenza, Gripe, Tisis y todas las enfermedades emanadas por debilidad de los pulmones y constitución raquítica. Tomada a tiempo, fortalece el organismo para que no adquiera la tisis. El Dr. J. F. Morales López, Jefe de Despacho de la Jefatura Local de Sanidad de la Habana, dice: "Desde hace muchos años empleo la Preparación de Wampole en enfermedades consuntivas en general y cuando está indicado un tónico y vitalizante poderoso. Es de inapreciable valor en los niños pretuberculosos y anémicos." No importa qué clase de tratamiento haya tenido mal éxito en el caso de Ud., no se desespere hasta que la haya probado. La original y genuina Preparación de Wampole, es hecha solamente por Henry K. Wampole & Cía., Inc., de Filadelfia, E. U. de A., y lleva la firma de la casa y marca de fábrica. Cualquier otra preparación análoga, no importa por quien esté hecha, es una imitación de dudoso valor. En todas las Boticas.

ACTOS PARA HOY

SAN LORENZO DEL ARBOL Y SU COMARCA: En Salud 112, a las ocho y treinta p. m.

MEIRA Y SUS COMARCAS: Junta Directiva en el Centro Gallego, a las ocho y treinta p. m.

LIGA SANTABALLESA: — Consulado 94, Junta general a las ocho p. m.

CENTRO CASTELLANO. — Junta Directiva a las ocho y treinta p. m.

CENTRO ASTURIANO. — Sección de Sanidad a las 8 y 30 p. m.

CENTRO GALLEGO.— Comisión Ejecutiva a las cuatro p. m.

SESION MENSUAL DE LOS HIJOS DE LA ESTRADA

La Junta Directiva de esta progresista sociedad de instrucción tomó importantes acuerdos

Con la asistencia de casi todos sus miembros y de los miembros de las diversas comisiones que comparten con la Directiva su fecunda labor cultural, celebró su reunión mensual la Junta Directiva de esta batalladora entidad de instrucción.

Después de leída el acta y aprobado el balance mensual que arroja un saldo líquido de $7,855,94 se dió lectura a la correspondencia recibida y despachada por Secretaría entre la que figura una atenta y patriótica comunicación de la entidad estradense de la República Argentina, en la cual dan cuenta de los nuevos miembros que recientemente fueron electos para regir los destinos sociales así como del ansia que tienen de colaborar con los nobles fines de la entidad de Cuba.

Dáse cuenta de las gestiones que viene haciendo el pueblo estradense para la fundación de una Biblioteca popular y se acuerda prestarle el más decidido apoyo moral y material, así como que la entidad continúe gestionando del poder Central la inmediata concesión, para la Casa de los Emigrados, domicilio social de la Delegación de esta entidad en la Estrada, de una Biblioteca circulante, lo más copiosa posible, con arreglo a la oferta del Conde de Vallellano, cuando éste desempeñaba la dirección de Primera Enseñanza.

Con relación a la biblioteca popular, se acuerda invitar a los estradenses todos a que contribuyan a la fundación de la misma.

Se da cuenta de la candidatura presentada por la Comisión Electoral y se fija la fecha para la Junta de Elecciones para el 14 del corriente, en los salones del Centro Gallego, a las nueve en punto de la noche, así como invitar a todos los señores asociados a que concurran a la mencionada junta.

Recuerda el socio iniciador de la entidad señor Francisco Marqués que el día 4 de junio de 1915 se fundó la sociedad y dando la coincidencia de ser también día 4 el día de la Junta Directiva, ruega a los miembros de la misma se pongan en pie en señal de respeto a los que han desaparecido al través de los años de vida social.

Se conoce un socorro mensual de cinco pesos a un socio sin recurso y operado dos veces y se levanta la sesión.

EL FOLK-LORE EN EL CENTRE CATALA

El programa que la tan admirada Sección de Folk-Lore presenta para el próximo jueves se compone de recitación de poesías por el señor Pedro Boquet, autor de la comedia 'La Pobre Gent", que el pasado domingo fué objeto de ovaciones interminables en el Centre Catalá, por el estreno de la misma.

El señor Meia leerá un gracioso cuento.

La simpatiquísima María Santaella que a no tardar veremos desempeñando un importante papel en el elenco del Cuadro Escénico, recitará una poesía.

La hermosa señorita Lourdes Budó, alejada por corta temporada del Centro con motivo de una ligera enfermedad sufrida, de la que, afortunadamente se encuentra ya completamente restablecida, reaparecerá nuevamente en las fiestas del Folk-Lore de cuya Sección es una de las más entusiasta y linda flor, interpretando diversas composiciones clásicas.

Como de costumbre se danzarán sardanas.

LA ENTREGA DE DIPLOMAS EN LA ASOC. CANARIA

Cuarentidos diplomas de constancia serán distribuídos entre los socios de mérito

A las nueve de la noche de mañana, jueves, tendrá efecto en la Asociación Canaria el acto de entrega de cuarenta y dos diplomas de constancia concedidos a otros tantos asociados, que se han hecho acreedores a esa honrosa distinción por llevar figurando en las listas sociales el tiempo que los estatutos de la colectividad señalada para ello. Dicho acto, que ha sido organizado por la Sección de Propaganda, tendrá lugar en los salones sociales y será presidido por el comité ejecutivo de la institución. Concurrirán, especialmente invitados, los miembros que integran el citado comité y los que forman las distintas secciones. Además, se han dirigido invitaciones a distintas personas y por este medio la indicada sección encarece la presencia de todos los asociados que deseen concurrir a tan simpático acto.

Atenta comunicación ha sido dirigida a los siguientes señores, que son los asociados que recibirán mañana los mencionados títulos, citándoles para ello y para que participen del acto organizado en su honor:

Señores Antonio Pérez Falcón, Juan Castellano, Leandro Rivero Domínguez, Julián Abreu Trujillo, Luis Martín Pérez, Oscar de la Fe Costa, doctor Juan J. Moreno Díaz, Francisco E. Bravo, Rafael Tarife Tejera, Francisco Cruz y Cruz, Avelino García Ramos, Juan Martín Monzón, Wenceslao Díaz Guerra, Luis Durán Rapesta, Pedro Reyes Luis, Miguel Codina Antel, Pantaleón Amador Pérez, Luis Gutiérrez León, Abraham Suárez Suárez, Rosendo Castilla, Juan Cárdenas Pérez, José Cruz Herrera, Joaquín Amador López, Manuel González Alvarez, José Ferrer Hernández, Rogelio Martínez de los Reyes, Horacio Rodríguez Rodríguez, Hipólito Rodríguez Armas, Pablo A. Pérez Herrera, Eligio Gari Jiménez, Martín Reyes Domínguez, Gabriel Herrera Domínguez, Agustín Hernández García, Valeriano González Valdés, José Cabrera Rodríguez, Santiago Martín Pérez, Francisco Camacho Toledo, José Denis Hernández, Manuel Rodríguez Sánchez, Miguel Rodríguez, Indalecio Martín Pérez y Rafael Guerra Domínguez.

Todos los asociados que acabamos de citar pertenecen a esta capital; los del interior reciben sus títulos en las respectivas delegaciones.

Más asociados nuevos

Son numerosos los que vienen siendo presentados por socios de la Habana, que trabajan con entusiasmo por aportar a las listas sociales el mayor número de nuevos afiliados.

La Sección de Propaganda ha recibido en estos días las siguientes solicitudes:

Las de los niños David Hernández, Rodrigo Ortega, Francisco González, Cristóbal Pulido y Pablo Solano González y las de los señores Braulio González Ortega, Abelardo González Acosta y Arturo Granja Alvarez, presentadas todas por el señor Francisco Hernández Rodríguez, valioso vocal del citado organismo; la del señor Gumersindo Cao, presentada por el doctor Antonio Ramos Martinón; la del señor José Antonio Bellón García, presentada por el señor Carlos Bellón; las de los señores Antonio Roselló y Manuel Castro Gómez, presentadas por el señor José Megolla, la del señor Luis Vergiory, presentada por el señor Alfredo Díaz; la del señor Antonio Méndez Menéndez, presentada por el señor Guillermo Hernández; la del señor Vicente Quintana, presentada por el señor J. Martel; la del señor Manuel Medina Alfonso, presentada por el señor D. Serrano; las de los señores Manuel Monaga Izquierdo, Adolfo Llana Aguilar y Antonio López Romero, presentadas por el señor Luis Brito; la del señor Nicolás Cabezas, presentada por el señor Francisco Rodríguez; la del señor Rafael González, presentada por el doctor Tomás A. Bacallao, y la del señor Masud Mubarah, presentada por el señor Elías Estefan.

También la Sección de Propaganda ha recibido en estos días importantes remesas de nuevas inscripciones de las delegaciones de Taguasco, Morón, Zaza del Medio, Tamarindo, Placetas, Cienfuegos, Camajuaní, Majagua y otras.

Ello demuestra que todos los organismos de la asociación Canaria se encuentran en completa actividad para colaborar con el gobierno central al engrandecimiento de la institución y que rivalizan entre sí por aportar a las listas sociales el mayor número de nuevos asociados.

Próxima junta

La celebrará dentro de breves días la Sección de Propaganda, para dar término a sus labores ordinarias del correspondiente mes.

Los asuntos que corresponden ser tratados en la citada reunión son muy importantes, pues entre ellos figuran algunas iniciativas que resultarán provechosas para la Asociación Canaria.

Distinguido enfermo

El doctor Tomás Felipe Camacho, personalidad sobresaliente de la colonia canaria y miembro del ejecutivo de la asociación representativa de la misma, se encuentra ligeramente enfermo.

Con ese motivo está siendo muy visitado por sus numerosas amistades.

Por su restablecimiento formulamos nuestros votos.

La Asamblea de Representantes

Entre los asuntos de la orden del día figura el Informe que presentará el comité ejecutivo, reseñando su labor administrativa de los meses de abril, mayo y junio actual.

MOVIMIENTO DE ENFERMOS HABIDO AYER HASTA LAS CUATRO DE LA TARDE, EN LAS QUINTAS DE SALUD

LA PURISIMA CONCEPCION de la Asociación de Dependientes.

Ingresaron.—Carmen Rangel Garriga, Ramón San Pedro Salvador, Felino Méndez Hernández, Alfredo Saval Rodríguez, Juan María Noeto Corral, Marcelo Alfonso Fernández, Prudencio Pereda Valdés, Francisco Martínez Fernández, Rafael Fuertes Iglesias, Ignacio Llambias Piñón, Eufemio Díaz García, Venancio Ortiz González, Ignacio García Fernández, Anastasio Stamon Stamon, Salvador Cos Pérez, Benito Alonso Aroche, Florentino Gutiérrez González, Constantino Carballeira Onoga, Ceferino Campo Guerra, Sebastián Gorgas Otero, José Nicanor Hernández, Jesús Pérez Cobos, Diómedes Alonso Díaz, José Díaz González, Guillermo Luis Abascal, Eliseo Gómez Estéban Juan Frosche.

Salieron de alta:—José Llanos Vázquez, Victor M. Figarola, Manuel Fernández Avila, Marcos Aurelio Alonso Borges, Gregorio Pérez Trullería, Pedro Amador Sotolongo, Emilio Jorge Medina, Angel Ferreiro Arias, Mario Samalca Enriquez, Herminio Ravelo Hernández, Matías Hernández González, José Tejedor Pita, Antonio Capote Machín, Juan Ramón Bezanille Aldazoro, Luis Tendero Ruiz, Mario de Luna Bellido Fresquet, José Antonio Carcedo Izquierdo, Diómedes Alonso Díaz, Hipólito Anguera Prieto, Isidoro Alonso Moreno, Elpidio Pérez García, Mario González del Real, Reinaldo Riquelme Valdés, José Rodríguez Rodríguez, José Cruz González, Manuel Ruano Roses.

LA BENEFICA Del Muy Ilustre Centro Gallego.

..Ingresos.— Miguel Justo González, José Vázquez Blazquez, Edelmiro Berrondo González, Francisco Alonso Beristein, Constantino Otero Orza, Jesús Blanco Pérez, Manuel Suárez Calvo, Antonio Fidalgo Baldin, Augusto Rojas Delgado, José Yañez Ríos, Modesto Cenden Fernández, José Teijeiro Bellas, Bernardino Crespo Feijóo, Benito Rodríguez Rodríguez, José Rego López, José González García, Rogelio Villabrille Monteserino, Isabel Figueredo Fonseca, Ramón Fernández Cernuda, Eugenio González Arias.

Salieron de alta.—Ramón Vázquez García, Rafael Refojos Iglesias, José Rey Fernández, Ramón González Dosal, Ramón Baños, Pedro Muñoz Gómez, Manuel López Villaboy, Eladio Lorenzo Rodríguez, Angel Fraga, José González Valois, Ramón Otero Pena, Amancio Prieto Alvarez, José Venes García, Celestino Rodríguez Parada, Aurelio García Villamarín, José Rivas Pérez.

COVADONGA del Centro Asturiano

Ingresos.—José Pascual Palma, Esteban Fernández Díaz, Francisco Javier Blanco, Armando Rodríguez Camaño, Sandalio Fernández Piquero, Ramón Viña Cifuentes, Vicente Vasallo Alvarez, Vicente Rey Fernández, Isidro Fernández García, Bernardo Alvarez Díaz, José Martínez Posada, José Valentín de la Parte, José Ant. Rodrigo Espina, José Agustín Rico, Manuel Iglesias Gonzáález, Jorge Isaac Sac, Manuel López Pérez, Ramón Menéndez Fernández, Luis Molledo Villaverde, José Raul Barbería, Justo Sierra Menéndez, Rogelio Fresno González, Luis de la Rosa González, Manuel López Fernández, Vicente Ravela Mejica, Jaldor Alonso Rodríguez, Ramón Valle González, Estanislao Sainz Rodríguez, Raul Aquino Hernández, René Suárez Perreira, Enrique Fernández Prieto, Mateo Díaz Gutiérrez, Pedro Villar Valle, Francisco Prevenzano Adamo, Juan Batista García, Bautista González Blanco, Salvador García Armas, Antonio Fernández Alvarez, Miguel Suárez Ramos, Laureano Rodríguez Pérez, José Manuel Cortada Brito, José Fernández Suárez.

Altas.—Señores: Marcelino Fernández Fernández, Bernardo Verdasco Argüelles, Rufino García Alvarez, José Benito Gutiérrez, Estanislao Padrón Alfaro, Antonio García Padrón, Felino González Cabrera, Beno Bamo Díaz, Carmen Brigante Clemente, Ricardo Fernández Fernández, Alejandro Navia Madrigal, José García González, Anselmo Herrera López, Agustín Fernández Ordoñez, Joaquín Toledo Pérez, Bautista Pastor Marzo, Andrés Fernáández Collar, Amador Herias González, Cristobal Prado Prado, Antoliano Bautista Moreno, Ramón Taboada Rivero, Luis Arias Andrea, Juan Hilario Rodríguez, Proscopio Esquivel Cintra, Leonardo Pando Rodríguez, Antonio González López, Santos Salman Salman, José Martínez Posada.

NUESTRA SEÑORA DE LA CANDELARIA de la Asociación Canaria.

Ingresaron.—Eustaquio Rosio, Francisco Pérez, Pedro Fraga González, Celestino Rodríguez Montal, Cipriano García, José Pérez Hernández.

Salieron de alta.—Bartolo Castellano, Guillermo Hernández, Juan Rivero Melián, Severo Gómez Cortes, Eusebio García Quintero, Manuel Santana Guerra, Jesús Reija.

SANATORIO del Centro Castellano.

Ingresaron.—Rosa Ayala, Concepción González, Alfonso Díaz, Ramón Vazquez.

Salieron de alta.—Encarnación González, Antonio Molinete, Cándida Heras.

LA BALEAR del Centro Balear.

Ingresaron.—Daniela González Pedro, Pastora Franco Figueras, Joaquín Baró Masó, José Mañach Suárez. Agueda Cubin Ferrer, Anastasia Fernández López, Aurelia Josefa Alonso, América Rodríguez Pérez, Pilar Pérez Suárez.

Salieron de alta.—María Fidalgo Gaeza, Flora Meidil Díaz, Victoria Alonso de Peralta, Asunción Quintaan Ramírez, Mercedes Paez, Sabina Muñiz Poyo, Dolores Victorero Paez.

CONCEPCION ARENAL de Hijas de Galicia.

..Ingresaron.—Dolores Praga, Dorcila Fernández, Paz Goyanes, Josefa Martínez, María Rodríguez García, Pura Fernández, Concepción Feble, Filomena Expósito, María Lamas, Josefa Costa, María Dorinda Vila, Dolores Fernández.

Salieron de alta.—Elena Martínez, Julia Gómez, Luisita Fernández, Alicia Naveira.

EL DEPENDIENTES TENDRA PRONTO MAS PABELLONES

Uno de tres plantats para las enfermedades generales y otra para el negociado de inválidos

Muy pronto será una realidad el proyecto de edificar un gran pabellón en la Casa de Salud "La Purísima Concepción" para residencia de los asociados que vegetan en la quinta al amparo del departamento de la Sociedad denominada "Hogar de los Asociados e Inválidos". Y también será una realidad el pabellón para enfermedades generales de tres plantas que vendrá a sustituir a los que actualmente no prestan eficientemente el servicio necesario.

La Comisión de Obras que preside el señor Fernando Suárez y que integran además los señores Manuel F. Taboada, Pedro Bregolat, Federico Rocha, Mariano Rodríguez, Manuel Echevarría, Angel Bustillo, Gustavo Graupera, Manuel Borbolla y Andrés Franco laborará intensamente durante este año con el Arquitecto doctor José R. Martínez.

La ampliación del edificio "Francisco Pons" y la construcción del que se dedicará a enfermedades generales y el otro para ancianos ocuparán de fijo su atención.

Gran jornada la que acomete con entusiasmo la Directiva de la Asociación.

Pero no basta con loarla; es necesario prestarle ayuda, y todos los socios tienen ese deber.

. Abonando el importe de dos anualidades ($48.00) se habrá realizado un esfuerzo en bien de la sociedad.

HIPOLITO LAZARO
(EL DIVO TENOR ESPAÑOL)
Dejará oir su voz de oro, ESTA NOCHE
en Hugonotes, Aida, Fausto, Puritanos, Manón, Favorita,
Elixir de Amor, Marina y canciones españolas y cubanas.
EN EL GRAN TEATRO NACIONAL
LUNETA: $2.50 TERTULIA: $0.80
4969 2d-12

EL MAESTRO DE CORAO Y EL CTRO. DE LOS ASTURES

El libro de los niños de Corao. Un encargo cerca de Dionisio Pérez, cumplido

De aquellas ásperas Asturias que comienzan en los Picos de Europa—tierra de redención histórica—nos llega la voz serena del maestro de escuela. Este maestro de Corao, fué figura de simpatía en la conferencia que desde la tribuna de nuestro Centro pronunció el docto periodista don Dionisio Pérez. La Sección de Propaganda ha hecho llegar a las manos del maestro de Corao la alocución del periodista, y el satisfecho de su lectura, nos remite la siguiente carta:

Corao, Castillo 27 de Mayo de 1928.

Señor Presidente del Centro Asturiano de la Habana.

Distinguido señor:

Habiendo visto publicado en el semanario "El Popular" de Cangas de Onis un fragmento de una conferencia pronunciada por el eminente periodista español D. Dionisio Pérez. en ese Centro que usted muy dignamente preside; y habiendo leído con suma complacencia el inmerecido elogio que el citado conferenciante hace del pequeño librito que han escrito mis queridos discípulos, hemos acordado enviar a usted para la Biblioteca de ese Centro, un ejemplar del mismo con el fin de que pueda ser conocido por los socios que lo deseen, a la vez que para que cuando estos niños sean mayores y emigren a ese país, puedan encontrar ahí un grato recuerdo de su infancia.

Humilde es, en verdad, el mencionado trabajo; pero no me parece que se pueda pedir mucho más a niños que se educan en escuela rural donde, como en esta, toda incomodidad tiene su asiento, y donde además del tosco e inculto roce social en que viven, carecemos de los elementos necesarios para poder enseñar.

El mayor placer que tendría este humilde maestro, sería el poder convertir el reducido y triste local en que ejerce su misión en amplio y ameno centro, y dotarle de todos los elementos necesarios para que los numerosos niños que a esta asisten pudieran enriquecer su inteligencia con los conocimientos que los tiempos actuales exigen, preparándolos así, para la lucha por la vida, máxime teniendo en cuenta que esta región es totalmente emigratoria; pero no me es permitido tal placer, porque la mezquina cantidad que el Estado consigna para tales menesteres, no alcanza ni para lo más indispensable en una escuela de numerosa asistencia como es esta, y sin las herramientas necesarias, ningún carpintero, por ejemplo, puede construir un mueble perfecto.

Ahora bien: el objeto de la presente no es llorar a usted nuestras necesidades, sino rogarle en nombre propio y en el de mis queridos discípulos, que admita para la biblioteca de ese Centro el librito que le enviamos adjunto, así como también le rogamos haga llegar a poder del ilustrado conferenciante, D. Dioninisio Pérez, la carta que para él incluimos, no enviándosela nosotros directamente por desconocer el punto de su residencia.

Por todo ello y esperando ser atendidos, le anticipan las más expresivas gracias mis queridos discípulos, y con ellos este humilde maestro que afectuosamente le saluda, y e s. m,

Isidro Soto.

Escusamos decir la alegría con que recibimos el librito de Los Niños de Corao, y conque gusto cumpliremos su encargo cerca de Don Dionisio Pérez.

SAN ANTONIO EN EL CENTRO BALEAR

Celebran hoy su onomástico con ese motivo, muy estimados amigos que laboran de manera activa y entusiasta en la Junta Directiva y dependencias sociales del Centro Balear

Cuéntanse entre ellos, el señor Antonio Adrover Vidal, vice-presidente segundo, que preside con mucho acierto la Sección de Auxilios Mútuos.

El señor Antonio Durá Bris, vicetesorero.

Antonio Juan Ferrer, nuestro caballeroso amigo que forma parte de la Directiva.

Antonio Perelló Gelabert, vocal muy animoso de la Sección de Sanidad.

Antonio Planas Pastor, atento y muy querido segundo oficial de Secretaría.

Antonio Clavo Abraham, vocal muy laborioso de la Sección de Propaganda.

El doctor Antonio Cueto, especialista de fiebres infecciosas de la Quinta Balear, quien por su trato caballeroso se ha hecho merecedor al afecto y distinción de los asociados.

Y la señora Antonia A. Peña, comadrona de brillante historial que en este día será congratulada por sus muchas amistades.

Para todos nuestra sincera felicitación.

EXCURSION DE GRAN CANARIA

Programa de la hermosa excursión que celebrará esta Asociación el 8 de Julio

Hé aquí el programa de la excursión que harán los del Liceo "Gran Canaria", el día 8 de Julio a San José de las Lajas:

Matinéee bailable en los amplios salones, cedidos galantemente por la Sociedad "La Fraternidad".

Para esta fiesta ha sido contratada la famosa orquesta "Calabaza", que ejecutará lo mejor de su repertorio.

Hora de salida: 12 y media p.m.
Lugar: Estación Central.
Precio del pasaje de ida y vuelta: 60 centavos.

PROGRAMA BAILABLE

Primera Parte.

Anna, Vals; Donde vas corazón, danzón; Maravilla; Son; Para Portugal, Danzón; Sueño Chino, Foxtrot; En mi bohío, Danzón; Caballo Jerezano, Paso doble; Los polacos, Son.

Segunda Parte

Pequeño pueblo español, Vals; El Siboney; Danzón; Maleluela, Fosttrot; A bailar, Son; Gran chotis, Chotis; Cantores, Danzóné Mamá Inés, Son y Liceo Gran Cananaria, Paso doble.

EL MES DE LOS DEBERES PATRIOS EN ESP. INTEGRAL

En este mes termina el plazo para acogerse a la ley sobre prófugos y desertores

Así titula "España Integral" al mes de Junio, por ser precisamente este mes el plazo por el cual expira para acogerse a los beneficios del Decreto Ley sobre Prófugos y Desertores.

En el ánimo de los directores de "España Integral", está el que todos sus asociados se acojan a los beneficios de tan importante disposición.

Más de una vez insinuamos a nuestros asociados la conveniencia de legalizar su situación militar, no nos inspira ello otro fin ni objeto que interesarnos por los buenos deseos de aquel General, que para dicha de España, tan sabiamente encauza sus destinos por los senderos de la grandeza y la prosperidad. Mas de una vez, el General Primo de Rivera, que es a quien nos referimos, hizo alusión a estas compañas desinteresadas de "España Integral", llamándonos modelo de compatriotas.

Hagamos, pues, propaganda por las buenas causas y acordémonos de que este mes finaliza el plazo para acogerse al Indulto y hacer los pagos correspondientes.

***

DON PEDRO VERDUGO

Muy hidalga y muy cariñosa la recepción tributada en esta sociedad al Ingeniero español, señor Pedro Verdugo, hijo del general don Pedro Verdugo Castro, representante de España Integral en España, quien fué recibido por el Presidente, señor Ramón Carmona, y el Secretario, señor Vega Núñez.

En el salón de fiestas, se encontraba en la presidencia, el titular Sr. Canoura, teniendo a la derecha al homenajeado, Sr. Pedro Verdugo, y a la izquierda al Secretario General, señor Francisco Vega Núñez, con los presidentes de las Secciones, el Contador Sr. Fernando Navarro; el Tesorero Sr. Abelardo F. Galdo y el profesor de inglés, Mr. Lismore, y el de la Academia de Música, Sr. Ricardo Valer, todos los directivos y muchos asociados.

Hizo la presentación del Sr. Verdugo el Presidente de la Sociedad, hablando también en nombre de la Junta Directiva, el Secretario, Sr. Vega Núñez, finalmente se levantó a hablar el Sr. Verdugo, recibiendo una ovación como saludo al hacer uso de la palabra; agradeció mucho esa atención de "España Integral", y animó a la juventud gallarda de esta Institución a seguir por los senderos de engrandecimiento social; se brindó por Cuba, bendita tierra, por España y por el General Verdugo, para quien hubo frases de cariño, siendo portador su hijo de un saludo y un abrazo de toda la juventud de 'España Integral", que tanto le admira y le quiere.

Después de recorrer en compañía de los directivos las distintas dependencias de la casa donde se encuentra "España Integral", se retiró, no sin antes recibir una serie de aplausos y un apretón de manos.

HOMENAJE AL SECRETARIO DEL CENTRO ANDALUZ

La Comisión Organizadora nos invita muy atentamente al banquete homenaje que los socios del primoroso Cortijo de la calle del Prado — Centro Andaluz — tributarán a su talentoso y activo Secretario, señor Antonio Pérez y Pérez, el domingo próximo, en el Palacio de Cristal, a las 12 p. m.

Muchas gracias.

EL CLUB CANGAS DE NARCEA TOMA VARIOS ACUERDOS

En Junta Directiva reglamentaria se trataron distintos acuerdos de interés soscial

Este Club celebró Junta Directiva reglamentaria, bajo la Presidencia del señor Juan Rodríguez Blanco, actuando de secretario el señor José Rodríguez Avila y con la asistencia del vice-presidente señor Antonio Menéndez; tesorero señor José Alvarez Fuertes, y el vice-tesorero Gerardo Cordo concurriendo un nutrido número de entusiastas vocales.

Abierta la sesión, se le dió lectura al acta anterior y al balance mensual, siendo aprobados por unanimidad. A continuación se dió cuenta del informe de la Sección de Beneficencia en donde conoce la Junta de distintos socios que se encuentran enfermos en la Quinta Covadonga, teniendo sumo interés esta Junta Directiva por que sean visitados todos los días y que no carezca de recursos ningún asociado que se encuentre enfermo. Se trata acerca de la situación de dos Canguesas que se encuentran en situación precaria y con necesidad de regresar a Asturias por su mal estado de salud, siendo resuelto este asunto favorable a las mismas. Al conocer la Junta que se ha donado la cantidad de cien pesos al asociado señor Alberto Fernández Linde, que se embarcó para España en busca de salud le imparte su aprobación, teniendo en cuenta la situación del señor Linde y los méritos contraidos por el mismo en este club. La sección de propaganda y recreo informa a la junta de los trabajos realizados por la misma en el próximo mes pasado que fué felicitada por la Junta Directiva por su grandiosa labor. Al conocer la Junta de la labor que viene realizando la sección de Instrucción que preside el entusiasta e inteligente señor Joaquín Fernández fué aprobado en todas sus partes y al mismo tiempo se acuerda cooperar con dicha sección para llevar a cabo el programa de este club en pro de la instrucción en Cangas.

La Junta acuerda felicitar a los delegados del club en el interior por la gran labor que vienen realizando, especialmente al señor Jesús Arias Blasón, Delegado en Melena del Sur, al señor Jesús Lacera, Presidente de la Comisión, que tiene a su cargo la venta de las papeletas, con el fin de reforzar el fondo de Beneficencia, da cuenta de las miles que ya están vendidas y de la gran labor que viene realizando la subcomisión, que fué nombrada en la junta anterior, con el fin de visitar las industrias y casas de comercio para la mayor venta de las mismas, perteneciendo a esta comisión los señores presidente general, Juana Rodríguez Blanco, Antonio Suárez, Isidro Rodríguez, Victorino Alvarez, José Alvarez Fuertes, Benigno Alvarez, Alvaro Fuertes. El secretario General da cuenta a la junta de la organización que se está haciendo por la mesa para la buena administración y mayor claridad de los datos que soliciten los asociados.

LOS PUNTOS SOBRE LAS iii
PARA ENGORDAR (ÚNICO MEDIO SEGURO)
NO BASTA COMER: ES NECESARIO ALIMENTARSE.
La comida que no se digiere bien, NO alimenta.
Ayude su comida, con ALIMENTO asimilable sin necesidad de digerirlo. Con ALIMENTO que se absorba por el organismo sin cansar el Estómago, sin cansar el Hígado.
Una copa de 100 gramos equivale a ½ lb. de Carne fresca de ternera.
OXOIDE
Alimenta sin cansar el Estómago ni el Hígado.
Contiene mucho Jugo de Carne peptonizado frío, en forma Sabrosa y aromática.
Puede tomarse varias veces al día para aumentar y apurar el Recuperar Carnes y fuerzas.
EL DR. J. A. SIMPSON ANALIZO EL OXOIDE Y DICE: "ES UN JUGO DE CARNE DE 7% DE EXTRACTO CONCENTRADO AL 25%.
EXIJA OXOIDE LEGÍTIMO
Fabricado por Droguería SARRÁ. La Mayor.
21 EDIFICIOS. 600 EMPLEADOS.

FOLLETIN 253

¡Vendida... en la Flor de su Juventud!

MARCEL PRIOLLET

NOVELA

VERSION DE FERNANDO BARANGO-SOLIS

TOMO II

De venta en las librerías "La Moderna Poesía", Pi y Margall 135 y "Cervantes", Avenida de Italia Núm. 62. Telfs. A-0545 y A-4953.

(Continúa)

ra de esa inocente criatura. Y cuando haya cedido la abandonaré a su destino...

"Mi venganza será así más completa.

Así pensó el pérfido Oscar. Y ahora que estaba nuevamente en su camarote, no dudaba que la noche aquella gran consejera iba a dictarle a Lisa una conducta completamente en conformidad con sus deseos.

Y fué con aquella dulce esperanza que el miserable se abandonó a un sueño tranquilo dulcemente mecido por el balanceo del buque.

Pero sus esperanzas iban a salirle fallidas esta vez.

A la misma hora, sola en su prisión flotante, Lisa, con los ojos arrasados en lágrimas y exhalando suspiros de desesperación que salían de su jadeante pecho, repetía sin cesar:

—¡Jamás! ¡Jamás!...

Pasó mucho tiempo antes de que la desdichada muchacha recuperara un poco su perdida calma.

Cuando por fin lo consiguió, su decisión no había cambiado en lo más mínimo, y de sus labios salía la misma palabra: ¡Jamás! Pero su mente más tranquilizada podía analizar los hechos y hacerse mejor cargo de la situación.

Pero, desdichada de ella, de cualquier lado que dirigiera sus ojos no vió medio de salvación y el terrible dilema planteado por Oscar la perseguía.

Una horrible desesperación helaba la sangre en el corazón de Lisa.

Su mirada errabunda por las desmanteladas paredes del camarote buscaba inútilmente un arma para poder herirse con ella y escapar así al trágico destino a que se veía abocada...

De pronto, un estremecimiento recorrió su cuerpo al notar que la puerta de entrada del camarote había quedado entreabierta.

Oscar al salir se había olvidado de cerrarla.

Quizás pensó que Lisa podía pasearse por el Iberia sin tener que temer nada de aquella libertad.

Nadie se fuga de un barco que está bogando en alta mar.

A Lisa le preocupó poco que aquel descuido fuera o no voluntario, para aprovecharse de él.

La joven alentada por una esperanza que no hubiera sabido definir, salió del camarote y se dirigió a uno de los pasillos del buque.

No había dado más que unos pasos, cuando un marinero que llevaba una linterna apareció en el otro extremo.

El hombre hacía una ronda nocturna por el buque y seguramente iba a descubrir de un momento a otro a la muchacha, obligándola a volver de nuevo al calabozo, siendo tal vez brutal con ella...

Lisa, asustada miró a su alrededor y no vió más que una abertura que daba acceso a una pequeña escalera que conducía a las bodegas y calderas del buque.

Se precipitó por ella y bajó una docena de escalones. Luego se paró ansiosa con el oído alerta.

Sobre su cabeza los pasos del hombre que había visto, se acercaron para alejarse en seguida.

Pronto volvió a reinar a su alrededor el más absoluto silencio.

Lisa respiró. No había sido descubierta, iba a poder continuar su exploración y encontrar tal vez el medio de poder escapar de las garras de Oscar...

Un arma, por vieja que fuera, le bastaría. Se heriría con ella sin titubeo. Y si erraba el golpe o no encontraba aquel anhelado socorro, se tiraría de cabeza al mar.

Todo era preferible a la condición expuesta por el miserable y cínico hijo del notario Jouveel.

Así, pues, Lisa iba a subir nuevamente al pasillo ansiosa de llegar presto sobre el puente del Iberia, cuando llegó hasta ella un ruido extraño que despertó su curiosidad, provocando en ella, además, un verdadero e invencible temor.

Aquel ruido que parecía salir de lo más profundo del buque, era como un prologado grito de angustia.

Lisa se extremeció al escucharlo. ¿Qué podía ser aquello?

Jamás un quejido más lastimero y desgarrador había llegado a su oído. Ni siquiera el lamento de las lechuzas que lanzan sus agudos chillidos por la noche en los bosques, la había producido un efecto tan desagradable e impresionante.

La joven inmóvil en las tinieblas, escuchó durante algunos minutos aquel temeroso ruido que, unido a los rugidos del mar y al martilleo regular y monótono de la máquina, le parecía llenar el aire de una bataola infernal.

Tras un minuto de vacilación, y dejándose llevar tan solo por un sentimiento de innata bondad que podía más que todo en ella. Lisa siguió bajando la escalera y descendiendo a los interiores del barco.

Aquel descenso hacia lo desconocido le pareció interminable.

Jamás hubiera creído que el navío fuera tan profundo.

Por fin llegó al final de la escalerilla de hierro.

Allí, a tientas, pues andaba completamente perdida en las tinieblas, se dió cuenta de que se hallaba en los sótanos del Iberia.

Andaba sobre lingotes de carbón; sus diminutos pies tropezaron con pedazos de madera, sus manecitas se encontraron con una reja metálica.

En cuanto al ruido que la había arrastrado hacia aquel antro de luz y sin aire, ya no se oía.

Lisa creyó que debía haberse equivocado, y ya pensaba en volver sobre sus pasos, cuando el lúgubre lamento se dejó oir de nuevo, muy cerca de ella esta vez.

Se paró conteniendo la respiración.

No cabía ya duda. Aquel grito salía de un pecho humano y no podía oirlo sin extremecerse; tal era su demostración de dolor físico o moral.

—¿Dónde está usted? ¿Dónde está usted?—preguntó Lisa decidida a correr en auxilio de aquel que de tal modo delataba su sufrimiento.

La pregunta debió ser oída, pues el grito cesó, sucediéndose un balbuceo ininteligible. Luego algunas palabras más claras que llegaron al oído de la joven. Aunque pertenecían a un dialecto extraño, semejante a la lengua española, Lisa comprendió el sentido de aquellas palabras.

Le pedían que abriera una puerta; un débil empujón bastaría para ello.

Lisa encontró la puerta. Apenas la entreabrió tuvo la sorpresa de ver un resplandor amarillento brillar en medio de las temerosas tinieblas.

Y nuestra heroína a la macilenta claridad de una lámpara de aceite colgada del techo, comprobó que se encontraba en una especie de jaula estrecha y maloliente, cuya atmósfera era irrespirable.

Sintió un irreprimible escalofrío.

Allí, echado en el suelo, sujeto por las piernas con unas cadenas, un hombre, más bien un niño, miraba a la recién llegada con ojos suplicantes.

Lisa reconoció al muchacho a quien se había dirigido cuando, por su desgracia, subió a bordo del Iberia.

Comprendió que el chiquillo debía de expiar alguna falta. Lo habían condenado a suplicio, al suplicio de la inmovilidad.

Lisa sintió que una inmensa piedad llenaba su corazón.

Inclinándose hacia el prisionero, murmuró en voz baja:

—¿Qué has hecho para que te hayan condenado a semejante suplicio?

Esforzándose por hablar en correcto francés el chiquillo contestó:

—Nada o casi nada... Son ellos los que han empezado a causa de Rato... Ya se lo contaré a usted... Pero se lo ruego... Aflójeme la cuerda... me ahogo... no puedo más... no puedo más...

Lisa hizo entonces un descubrimiento que la horrorizó.

Vió que una cuerda finísima casi como un hilo de seda, sostenida por las dos puntas a unas anillas clavadas en el suelo, apretaba el cuello del muchachito. En cuanto intentaba mover la cabeza el cordelito le estrangulaba.

La joven se apresuró a desatar una de las puntas de aquel infernal cordel.

Un fuerte suspiro de alivio salió de los labios del chico. Se incorporó trabajosamente un poco.

Lisa miró entonces detenidamente a aquel a quien con un ligero movimiento de su mano había acabado de libertar de la más horrenda de las torturas.

No debía haber sido nunca muy feliz aquel pobre pequeño. Los dolores y las privaciones habían marcado huellas indelebles sobre su faz.

Sus grandes ojos de pupilas negras y profundas llevaban en su fondo un sello de tristeza profunda y del hastío del vivir.

Era cosa al verlo de preguntarse si aquella criatura habría conocido nunca los juegos y las risas.

Lisa se sentía atraída hacia aquel infortunio que, aunque quizás no tan grande como el suyo, por lo menos era seguramente de más remota fecha, con más raíces.

Ella, por lo menos, conoció días felices en otros tiempos. En cambio aquel pobrecillo parecía no haber tenido en la vida más que dolores y martirio.

—¿Cómo te llamas?—preguntó Lisa cuando su pequeño protegido pareció en estado de contestar.

—Dumba.

—¿Y tus padres?

—No los he conocido nunca... he vivido siempre en este barco.

—¿Tendrás seguramente amigos?

—Tenía uno... Rato... ¡Y lo han matado!... ¡Infames!...

—¿Quién era ese Rato de quien hablas?

—Era mi perro. Lo había recogido en un puerto, cuando unos chiquillos muy malos lo iban a tirar al agua con una piedra en el cuello para divertirse...

"Me quería mucho. Sin duda sabía que le había salvado la vida. Con sus ojazos parecía hablarme; él daba calor a mi vida, y en invierno dormíamos juntos, uno muy junto al otro. Yo le contaba mis penas y él me lamía las manos para con-

M.E.C.D. 2016

SOCIEDADES ESPAÑOLAS

Sociedades Cubanas

DE LA ASOCIACION DEPORTISTA JUVENIL.—El próximo domingo celebrará esta novel sociedad el festival con el que se inaugura su actividad social. Dicha fiesta consistirá en un baile en los salones de La Cotorra, en Guanabacoa. La demanda de invitaciones para esta fiesta es verdaderamente considerable, según informes que recibo de su secretario señor José Sánchez. Se espera pasen de 500 las damitas que disfrutarán de la matinée. Las entradas de caballeros pueden ser solicitadas en Salud 56, altos, Secretaría. El Sexteto Munamar y una Jazz band serán los encargados de interpretar las cuarenta piezas de que consta el programa. Un clamoroso éxito le deseo a tan entusiastas directivos.

EL FESTIVAL DE GRACIA Y SIMPATIA.—Organizado por la Asociación de Empleados de la Nueva Fábrica de Hielo. El próximo domingo se celebrará el gran festival que de brillante manera vienen preparando los directivos de este club, dirigidos por el entusiasta presidente, señor Eduardo Cantera. El festival se llevará a cabo en el Salón Tropical, y entre los múltiples alicientes que presenta hay uno que no puede pasar desapercibido: la gran variedad de bailes que se ejecutarán. Para cualquier detalle relacionado con esta fiesta pueden informarse en la Secretaría, Calzada de Cosme Blanco Herrera núm. 7. Las entradas de caballeros se expenden al precio de 60 centavos.

LICEO DE ARROYO ARENAS.—El sábado 16, se celebrará en los salones de esta sociedad, el baile con que obsequia mensualmente a sus numerosos asociados. Para esta fiesta se ha contratado a la orquesta que dirige el inspirado compositor El Sinsonte Vueltabajero, el que ha confeccionado un regio programa. De los pueblos inmediatos acudirán ese día numerosas excursiones que sin duda le darán mayor esplendor a la fiesta. Será un gran éxito.

LA TARDE PIRATA.—Alegórico el título. Esta sugestiva matinée se celebrará en Medina el día 24, domingo. Será amenizada por la orquesta y jazz band de Pachencho, del Pirates Club, de Cojímar. Alternará con ella el Sexteto "Los Dioses del Amor". Los organizadores de este festival tienen el firme propósito de que su fiesta sea de grata recordación. En la Secretaría de Medina se pueden adquirir informes y las entradas que ya están a la venta.

DE LA SOCIEDAD DEL PILAR. — Pequeño receso pasa por estos momentos la decana de nuestras sociedades en bailes, pero sin embargo es grande el movimiento sportivo que en élla se nota. Según noticias, para la segunda quincena del mes de julio se inaugurará un campeonato de hand ball, inter-socios, y al final habrá baile. De esta fiesta me ocuparé en su oportunidad.

EL PRIMERO DE JULIO EN MEDINA.—Una matinée organiza la sección de Recreo y Adorno de la simpática Asociación. Para esa fiesta que revestirá los más brillantes caracteres, se ha emprendido una activa propaganda. Detalles concernientes con la música y los atractivos que tenga, los daré en próxima nota.

JUVENTUD HABANERA.—Prepara esta sociedad un homenaje a su presidente, que se celebrará en los salones del Foment Catalá, el próximo domingo 1 de julio. Esta, como todas las fiestas de la Juventud Habanera, culminará en un brillante y rotundo éxito.

LA ROMERIA HISPANO-CUBANA.—Se celebrará en San Francisco de Paula, el próximo 1 de julio. Numerosas son las parejas que se han inscripto para los concursos de son y pasodoble, para los que se ofrecen magníficos premios en metálico. Las entradas para esta fiesta están ya a la venta en la Secretaría, Galiano número 98.

LOS CORRESPONSALES DEL CERRO.—El día 7 de julio se celebrará en el Club Deportivo Covadonga, la primera fiesta social de esta simpática y benemérita asociación. Mi estimado amigo Ismael Nápoles me comunica haber sido ya designada la comisión que se encargará de todos los pormenores de esta fiesta, la que deseo sea un triunfo.

TODO LO RELACIONADO con esta Sección diríjase a Enrique Porto, Redactor de Sociedades Cubanas, DIARIO DE LA MARINA.—Habana.

LOS DE SOBRADO Y CURTIS Y SU PROXIMA FIESTA

El magnífico programa bailable hace que la demanda de las localidades sea grande

Es enorme la demanda de entradas que se han hecho para esta grandiosa fiesta, según nos informan los activos organizadores. Los salones de Propietarios de Medina, en G. y 21, Vedado, han de estar concurridísimos por muy selecta asistencia de lindísimas señoritas, graciosas y gentiles que han sido invitadas para este acto. Entre ellas mismas reina gran expectación y desean que llegue el día anunciado para lucir en esta fiesta sus mejores galas.

El presidente de la comisión organizadora señor Gerardo Justo, el secretario señor Emilio Parada y el tesorero Sr. Angel Pedrido han trabajado incansablemente para conseguir que el acto esté rodeado de la mayor brillantez y sea muy ameno.

El magnífico programa bailable, compuesto de selectísimas piezas modernas estará a cargo de la reputada orquesta que dirige el maestro señor Parada. Los sones más conocidos y preferidos del público bailador serán ejecutados por el sexteto "Yara".

LA MATINEE DE LOS DE LOIBA SERA UN EXITO

La comisión organizadora viene actuando sin descanso para que resulte muy brillante

Cada día es mayor la animación, bien es verdad que nos estamos refiriendo a una fiesta que a juzgar por el enorme interés que ha despertado, y la actividad con que se están realizando los trabajos de su organización. Fiesta ésta llena de múltiples atenciones y verdaderos alicientes. Como de antemano nuestros lectores conocen esta grandiosa matinée, que tendrá lugar el próximo día 29 de Julio, en los hermosos jardines de La Tropical salón Ensueño.

La Sección de Propaganda que preside el entusiasta asociado señor Vicente Martínez acompañado del incansable Secretario Sr. Luis Balseiro, ayudada por la masa social y en especial por la Junta Directiva se encuentra trabajando muy afanosamente para satisfacer a toda la concurrencia y conseguir para la sociedad un resonante triunfo más para su historia.

Las piezas bailables que se designarán para esta fiesta estarán a cargo de la reputada orquesta del profesor señor Germán Bosch y del afamado sexteto Habanero.

Bueno en fin nada faltará para que la gran matinée de los de Loiba resulte un verdadero acontecimiento social.

NUEVO PABELLON CONSTRUIRA LA ASOCIACION DE DEPENDIENTES EN LA CASA DE SALUD "LA PURISIMA"

Ayer la Junta Nacional de Sanidad y Beneficencia conoció del proyecto presentado para su aprobación.—Se destinará para el alojamiento de asilados, de acuerdo con la Licencia 99,842

Ayer por la mañana celebró sesión la Junta Nacional de Sanidad y Beneficencia. Presidió el doctor Fernando J. del Pino y Trujillo, actuando de secretario el doctor José Antonio López del Valle. Concurrieron los vocales doctores Hugo Roberts, Matías Duque, Gerardo Fernández Abreu, Néstor G. de Mendoza, Domingo Ramos, Miguel A. Mendoza, Francisco J. de Velasco, Juan Antonio Cosculluela y Antonio Díaz Albertini.

Aprobada el acta de la sesión anterior, se designa una comisión, integrada por los doctores Mendoza y Fernando Ortiz, como letrados, y Solano Ramos, Gonzalo E. Aróstegui y M. Duque, como médicos, para que estudien la moción de este último, relativa al cáncer.

La Junta quedó enterada de los acuerdos tomados en sesión anterior los cuales merecieron la aprobación del doctor Francisco María Fernández, secretario del Departamento.

Conoce la Junta de un escrito de la Secretaría de Obras Públicas, interesando con carácter devolutivo la copia del proyecto de acueducto para el pueblo de Aguada de Pasajeros, acordándose que tan pronto el vocal letrado, doctor Mendoza, emita su ponencia, se le envíen a aquel departamento los antecedentes solicitados.

pasados a ponencia los siguientes asuntos:

Expediente relativo a las obras de adaptación en el litoral de Hacendados, de la propiedad de los Ferrocarriles Unidos de la Habana y Almacenes de Regla, para carga y descarga de mercancías por medio de los vapores denominados ferry, de la compañía Overseas Railway, Inc.

Expediente sobre aprovechamiento de agua para regadío de la finca en el término municipal de San Cristóbal, a instancia del señor James E. Vaikin, utilizando el río San Cristóbal.

Expediente sobre terraplenamiento en los almacenes y muelles de

Asuntos a ponencia. — Fueron espigón en la zona marítima de Manzanillo a instancia del señor Manuel Arce y Campo.

Expediente sobre proyecto de pabellón en la Quinta de Salud La Purísima Concepción, de la Asociación de Dependientes del Comercio de la Habana, el cual será destinado a los asilados, según licencia número 99.842.

Cuaderno con planos y memorias relativo al procedimiento para utilizar los mostos como combustibles y que está instalado en la destilería Bacardí, en la ciudad de Santiago de Cuba.

El calor. — Conoció la Junta y le impartió su aprobación al informe del vocal médico doctor Domingo Ramos, con respecto al escrito del señor Francisco Morales Andreu, adjuntando un extenso trabajo titulado "El calor como gestor de la Super-Raza", opinando la ponencia, que ha leído con detenimiento este trabajo del señor Morales Andreu, señalando algunas teorías acerca de la evolución de la especie humana y cuyo particular es asunto a discutir en Academias científicas, no correspondiendo a la Junta de Sanidad emitir juicios sobre el particular.

La profilaxis — Agotada la orden del día el doctor López del Valle informa que en cumplimiento a los propósitos del señor secretario de Sanidad, ha preparado un proyecto de articulado en relación con la profilaxis de las enfermedades venéreas para ser incluidos en las Ordenanzas Sanitarias como Capítulos de Enfermedades Trasmisibles.

La Junta acuerda que en el primer lugar de la proxima orden del día figure esta ponencia, colocándose en segundo lugar el asunto pendiente sobre la propiedad mercantil de las farmacias en su relación con el ejercicio de la profesión farmacéutica.

A-3333
A-1014

Observe la clasificación de nuestros Anuncios Económicos y comprobará la facilidad de encontrar lo que usted desee.

SOLICITUDES DE TRABAJO: 3 DIAS, 10 CTS.

Relación de Personas Cuya Presentación Interesa Este Consulado General de España

Antonio Silva González, que ha residido en distintos pueblos de la Provincia de Santa Clara.
Juan Ramos Molinos, que vino a Cuba por los años 1921 o 1922.
Juan Ruiz Navas y su hijo José Ruiz Ortega.
Avelino Torre, que residía en San Germán, Provincia de Oriente.
Eustasio Aparicio, propietario que fué del Hotel "Mascotta" en Mayarí.
Luis Carlos García, que residía en el Central "Baguanos", Oriente.
Manuel García, que residía en "La Antigua de Raola", Remedios.
Pedro, Eusebio y Bernabé Fernández de Castro, naturales de Cabuérniga, en Santander.
Fernando Seguidos Pérez, natural de Lleda en Murcia.
Alfredo Vallejo Martínez, que reside en Cuba desde hace doce años.
Antonio Alvarez Rubiero, natural de Alloncas, Ayuntamiento de Fonsagrada, en la Provincia de Lugo.
Quintín Larios y Luis Larios.
Cándido Alvarez López, que residía en Guantánamo.
José Alvarez Martínez, que trabajó como jornalero en el Campo de Aviación del Campamento de Columbia.
Jesús Iglesias Gómez, natural de Lugo, del que nada sabe su familia desde hace catorce años.
Guillermo Font Sansó, natural de Villafranca de Bonany en Mallorca.
Cándido Alvarez González, que trabapaba en un Central cerca de Cienfuegos.
Antonio Pérez Matesans, o personas que pueden informar acerca del mismo.
José Saez y Diaz, natural de Almería y dedicado al comercio.
José García Iglesias, natural de Agüera de Paredes, Luarca, (Asturias).
Bartolomé Sánchez Tacón, natural de Ubrique, Provincia de Cadiz.
Nicolás Fernández Maldonado, natural de Adra, Provincia de Almería.
Alejandro Miguel Gómez y Santos Miguel Peña, naturales de la Provinciad Soria, que residían en Camagüey.
Antonio Mourelle, natural de Castro de Amarante, Provincia de Lugo.
Emilio Delgado Martin, natural de Güimar, en Santa Cruz de Tenerife.
José Rodríguez Madigleño, que hasta hace algún tiempo residía en Chambas, Provincia de Camagüey.
Valeriano Torres Ramos, que residía en casa del señor José Salas, "Minas Tejo", Habana.
Manuel Moreno Carrasquilla, natural de Sanlucar la Mayor (Sevilla).
Antonio Morillas Montero, que residía en Veguita, Paraje los Toros, Provincia de Oriente.
José Fernández de Perry.
Eusebio Alonso Sánchez, que residía en Chambas, Morón.
Amadeo Pérez, que trabajaba en el Central "Andreita", Cienfuegos.
José Mut y Far, natural de Valencia, que residía en San Fernando de Camarones.
Luis González Fernández, natural de Narón (España) que residía en la Provincia de Oriente.
Castor Rodríguez Meana, que residía en Chucho Carreño, Provincia de Santa Clara.
Ramón Ojeda, residente en Colonia de Calabazas, Santa Clara.
Concepción Rodríguez Alvarez.
Francisco Cabrera y Cabrera, Santa Cruz de Tenerife.
Francisco Martínez Santiago, que residía en Recreo, Provincia de Matanzas.
Miguel Hernández Pérez, natural de San Lorenzo (España).
Miguel Torres Escudero, natural de Morilla, Provincia de Huelv.
Alejandro Quijano, que residía en Bayamo, Oriente.
Camilo Fernández Gómez, que residía en la Provincia de Pinar del Río.
Dolores Nuñez, de unos cuarenta y cinco años de dead, natural de Orense.
José Sarmiento Diaz, natural de Tejeda en Gran Canaria.
Manuel Sabina Pérez, natural de Santa Cruz de Tenerife, en Canarias.
Santiago Campos Rodríguez, que contribuyó con cierta suma para la Ciudad Universitaria.
Emilio Salán Bajo, que residía en el Vedado, calle 19 No. 13.
Emilio Vigil, empleado en la Panadería de López y Rivas, Calle de Inquisidor No. 8 Habana.
José Arquiñano Pastoriza, que trabajaba en la Fábrica de Botellas de Palatino.
José Arias Salgado, que residía en la Calzada de Vives, Habana.
Agustín Castro Iglesias, que residía en el pueblo de Yaguajay.
Vicente Ruiz Hoyos, residente en Gener, Provincia de Pinar del Río.
Genaro González natural de Santa María de Melias, Provincia de Lugo.
Manuel Novoa Yañez, natural de La Coruña, que residía en Santa Clara.
Antonio Vieros Alvarez, que residía en el Hotel "Los Tres Hermanos" en Santa Clara.
Pascual García, de unos 25 años de edad, que residía en Nuevitas.
Manuel Civera López, que residía en el pueblo de Cruces.
Isaac Fernández Muñoz, que residía en el Central "Constancia" Provincia de Santa Clara.
José María Rodríguez País, que residía en el poblado de Calabazar, Placetas del Sur, en casa de Don Ramón Martínez.
Pedro Vila González, que residía en Ciego de Avila.
José Cavanas Gómez, que residía en Ciego de Avila.
Francisco Fernández Rodríguez.
Julián Rubio Torres, que residía en Santiago de Cuba.
José Argüelles Cienfuegos, natural de Bomenes, Asturias.
Habana 8 de Junio de 1928.
Ernesto FREYRE, Cónsul General de España.

MAPAS EN RELIEVE

Hemos recibido un buen surtido de "Mapas en relieve" hechos en cartón piedra especial, de una gran solidez y magnífica apariencia, muy apropiados para Escuelas, Oficinas, Centros, Casinos, Clubs, etc.

Representan en bulto el aspecto físico de los países a que se refieren, con los valles, montañas, ríos, llanuras, etc. Cada montaña tiene inscripto su nombre, el número de metros de elevación y representa su configuración exacta, con lo que puede verse en un momento cuál es el pico más elevado de un país o de una región, su configuración y todos cuantos datos se deseen.

Los mapas vienen montados en un elegante marco de madera fina, propios para ser colgados de la pared.

Tenemos en existencia los siguientes:
EUROPA: Mide 28 x 34 y media pulgadas. Precio: $25.00.
ASIA: Mide 29 x 39 pulgadas. Precio: $25.00.
AFRICA: Mide 30 x 37 pulgadas. Precio: 25.00.
AMERICA DEL NORTE: Mide 29 x 37 pulgadas. Precio: 25.00.
AMERICA DEL SUR: Mide 29 x 37 pulgadas. Precio: $25.00.
OCEANIA: Mide 29 x 38 pulgadas. Precio: $25.00.

MAPAS DE LAS PROVINCIAS ESPAÑOLAS
ASTURIAS, GALICIA, LA CORUÑA, PONTEVEDRA, SANTANDER, BARCELONA y VIZCAYA.
Precio de cada uno, que mide 30 x 35 pulgadas, $30.00.
MAPA GENERAL DE ESPAÑA. Mide 30 x 35 pulgadas: $30.00.
MAPA GENERAL DE ESPAÑA, TAMAÑO PEQUEÑO, 14 x 16 pulgadas, $5.00.

OTRAS NOVEDADES DE LIBRERIA

VIGNAL (W.)—RADIOTERAPIA, RONTGENTERAPIA, CURIETERAPIA y ACTINOTERAPIA. Un interesante y sencillo manual de la Colección La Prensa Médica. Barcelona. 1 tomo en octavo, a la rústica. . . . $ 2.25
MARTINEZ (C.)—EL NEUMOTORAX ARTIFICIAL. Técnica e indicaciones. 1 tomo en cuarto, a la rústica. . . . 1.50
BUNGE (CARLOS OCTAVIO).— HISTORIA DEL DERECHO ARGENTINO. Madrid. 2 tomos en 4o., a la rústica. . . 3.50
POSADA (ADOLFO).—TRATADO DE DERECHO ADMINISTRATIVO, SEGUN LAS TEORIAS FILOSOFICAS Y LA LEGISLACION POSITIVA. Tomo I. Madrid. 1 tomo en 8o., encuadernado en pasta española. . . 3.50
REINACH (SALOMON).—CARTAS A ZOE SOBRE LA HISTORIA DE LAS FILOSOFIAS. Las filosofías paganas. De la Escolástica a la Enciclopedia y de la Enciclopedia a nuestros días. Estudios interesantísimos. Madrid, 3 tomos en octavo, a la rústica 3.60
Los mismos tomos, encuadernados en pasta española....... 6.00
RUIZ MIYAR (Dr. JOSE MANUEL).—HISTORIA ANTIGUA Y MEDIOEVAL.—Una síntesis admirable, expuesta en forma didáctica, propia para la enseñanza de esta materia en Colegios, Escuelas y Universidades. Contiene los hechos más salientes, expuestos por lecciones, con un cuestionario en cada lección. Habana, 1928. 1 t., en 8o., a la rústica. . . 1.00
LETANIAS DE LA SANTISIMA VIRGEN. Monumento a la Gloria de María. Acompañada de las meditaciones, por el Abate Eduardo Barthe. Una obra rarísima, impresa el año 1856, ilustrada con numerosas láminas de los mejores artistas de la época, hechas en grabados de acero. Este ejemplar está en inmejorables condiciones. Precio en pasta. 9.00
HISTORIA DEL DESCUBRIMIENTO Y CONQUISTA DE AMERICA. Obra escrita en alemán, por el célebre Campe, añadida de una introducción y un Apéndice de D. Francisco Fernández Villabrille. Edición ilustrada con grabados de la época. Madrid, 1854. (Obra rarísima). Un tomo en tela. 9.00
SOTOLONGO (GUSTAVO). LA VERDAD INTERNACIONAL DE CUBA. Estudio sobre las relaciones de Cuba y Estados Unidos, según los tratados existentes. Habana. Un tomo en octavo, a la rústica 0.40
PIQUER Y MARTIN-CORTES (RAFAEL).—APUNTES PARA EL ESTUDIO DEL COMUNISMO CONTEMPORANEO. Socialismo, la Internacional, el Comunismo. Madrid, 1928. 1 tomo en octavo, a la rústica. . . . 1.00
VERA (FRANCISCO).—ESPACIO, HIPERESPACIO Y TIEMPO. El espacio y los sentidos, el espacio y la idea del infinito, la Materia, la Energía, etc. Madrid, 1928. 1 tomo en cuarto, a la rústica 1.40
GARDO (JOSE).—MANUAL PRACTICO DE ESTADISTICA. Diversas formas. Como se clasifican las materias, formas modernas, etc. Barcelona. 1 tomo en 8o., a la rústica. . . 0.40

LA MODERNA POESIA
Obispo 135. Apartado 605. Teléfonos A-1171, 1172 y 1173. — Habana
CERVANTES
Galiano 62. Apartado 1115. Teléfono A-4958. — Habana.

Radio y Electricidad

A CARGO DE ALBERTO GIRO

RAUL PEREZ FALCON

El popular anunciador de la P W X., nuestro estimadísimo amigo Raul Pérez Falcón, ha sido sometido a la operación de apendicitis recientemente, encontrándose muy mejorado en la actualidad.

Hacemos votos por el pronto restablecimiento del querido Jefe de Empleados de la Cuban Telephone Company.

MR. DIRK KNEGT

Pasado mañana llegará a la Habana, a bordo del vapor "España", y procedente de la ciudad de México, nuestro distinguido amigo Mr. Dirk Knegth, apoderado de la Philips Radio, de Eindhoven, Holanda, propietario de la potentísima estación PCJJ., que con tanto gusto oímos ayer, en su concierto dedicado a los países hispanoamericanos.

El señor Knegth permanecerá varios días entre nosotros, atendiendo asuntos de negocios, para seguir viaje hacia Colón, Panamá, y después a Bogotá, Colombia, lugar despúes de el cual partirá hacia Holanda.

RADIO CLUB DE CUBA

El tema de todas las conversaciones entre los radio escuchas y los radio fans, es, sin duda, el Radio Club de Cuba, sociedad que actualmente cuenta con más de seiscientos socios, lo que evidencia las simpatías con que ha sido acogida.

En la presente semana, según publicamos ayer, quedará legalmente constituído el Radio Club de Cuba.

Cuantas personas deseen inscribirse deberán remitir su nombre y dirección al Apartado número 233, Habana.

DE INTERES A LOS RADIOFANS

El insustituíble Presidente del Radio Club de Cuba, Comandante Casimiro Guma, Director de las Escuelas Navales del Mariel, ha prometido pronunciar una serie de discursos desde las estaciones radiotelefónicas 2 A R., propiedad del arquitecto Adalberto Alvarez, 2 X X., del señor Antonio Ginard, 2 W X, de La Columbus, y otras más, entre las cuales se encuentra la del señor José Fernández Saviaur, que será inaugurada de un momento a otro.

TRASMISIONES PARA HOY

2 L P. De once y media a una.
2 M G.: De cinco a siete.
2 M C.: De seis a ocho.
P W X.: De siete a once, programa siguiente:

Estación P W X de la Cuban Telephone Company asociada a la International Telephone y Telegraph Corporation de la calle Broad 41 en la ciudad de Nueva York.

Esta noche anunciará el señor O' Farrill y el programa es como sigue:

De 7.00 a 7.30 p. m.: Concierto sobremesa de la Cuban Telephone Company.

De 7.30 a 7.45 p. m.: Concierto por el Sol de América, mutualidad de Crédito y Ahorro y Pensiones para la vejez. Orquesta Mario Guas. Programa adjunto.

De 7.45 a 8.00 p. m.: Concierto Departamento Helados Compañía Abastecedora de Leche de la Habana. Programa adjunto.

De 8.00 a 9.00 p. m.: Concierto desde el Malecón por la Banda de Música del Estado Mayor del Ejército, dirigida por el Teniente L. Casas, con el siguiente programa:
1. Marcha militar La Restauración, L. Casas Romero.
2. Overtura Oberón, C. M. Weber.
3. Serenata Arabe, Tárrega.
4. Suite de Concierto L' Arlessienne, G. Bizet.
5. Selección de la ópera Mefistófeles, A. Boito.
6. Vals En una villa española, M. Wayne.
7. Danzón Remajea, R. Fernández Nodarse.
8. Himno Nacional Cubano, P. Figueredo.

A las 9.00 p. m.: Hora Longines de Cuervo y Sobrinos.

De 8.00 a 10.00 p. m.: Concierto por los Trovadores de Ipana, dirigido por el maestro señor E. Cuevas con el siguiente programa:
1. Sonrisas.
2.—Pisicatto, polka.
3.—Madrigal, canto.
4.—Una lágrima, solo de guitarra.
5. — Flower Song, canto de las flores.
6.—Maula, tango, canto.
7.—Marta, fantasía.
8.—Folias Canarias, canto.
9.—Minuette de Paderewski.
10.—El Manisero, pregón.
11.—Sierra Morena, pasodoble.
12.—Danza Española.
13.—No puedo arrancarte de mi corazón, bolero, canto.
15.—Una ola, vals.
15.—Las dos hermanas, pasodoble.

De 10.00 a 11.00 p. m.: Concierto por la Casa John L. Stowers.

PROGRAMAS EXTRANJEROS

W O C. — The Palmer School of Chiropractic. Davenport, Iowa.
Central Standard Time. 374.8 meters, 800 kilocycles, 5000 watts.
A. M.
10.00 to 10.10: Opening Markets.
10.10 to 11.00: Brunswick and Victor Record Program.
P. M.:
12.57 to 1.00: Standard Time Signals.
1.00 to 1.10: Weather Forecast and Closing Market Quotations.
5.30 to 5.40: Davenport Daily Times News Review.
5.40 to 5.45: Baseball scores.
5.45 to 6.00: Political Situation in Washington Tonight, discussed by Frederic William Wyle.
6.30 to 7.00: American Magazine Hour.
7.00 to 7.30: Philco Hour.
7.30 to 8.30: Goodrich Silvertown Quartette and Orchestra.
8.30: Correct Time Announcement.
8.30 to 9.30: National Grand Opera Ensemble: La Traviata.
9.30 to 10.00: Jeannette Brewbaker Chowning, soprano; Elsie Haak Schroeder, pianiste.
10.00: Weather Forecast.
10.00 to 11.00: Herbs Heuer's Orchestra.
11.00 to 12.00: Trave O'Hearn and His Orchestra from the Le Claire Hotel, Moline, Illinois.

W B A L

Baltimore. Eastern Standard Time. 285 meters. 1050 K C. 5 K W.
4.00 to 5.00 p. m.: Salon Music by The Calvertons.
6.30 to 6.45 pj. m.: WBAL, Dinner Music.
6.45 to 7.00 p. m.: The Political Situation, by F. W. Wile (NBC).
7.00 to 7.30 p. m.: WBAL Dinner Music.
7.30 to 8.00 p. m.: WBAL Jubilee Singers; Clarence Johnson, conductor.
8.00 to 9.00 p. m.: Philco Hour (NBC).
9.00 to 9.30 p. m.: Recital by Martha Bishop, contralto; and Miriam Savage Rosette, pianist.
9.30 to 10.00 p. m.: The Music Box.

EL ESTUDIANTIL PROGRESISTA Y SU GRAN FIESTA

Los Presidentes de las Comisiones de Cultura y Fiestas, señores Julio Suárez y Serafín Alzarez, eficazmente ayudados por los componentes de ambas comisiones, laboran incesantemente en pro del formidable éxito que no dudan ha de coronar la celebración de la Velada que se dará en breve plazo, en los amplios y frescos salones del Gran Foment Catalá.

Varias noticias relacionadas con esta simpática fiesta, podemos adelantar hoy a quienes con gran ansia esperan la fecha aún no fijada definitivamente. Esta noche iniciará su labor el Cuadro artístico, de reciente formación y del que se esperan con justicia éxitos lisonjeros, con una obra muy divertida, que no dudamos resultará del agrado de todos los que la vean. Este número artístico, formado exclusivamente por elementos pertenecientes a este Círculo, está dirigido provisionalmente por una persona muy ducha en estas materias, y afirma categóricamente que los actores noveles que están bajo su dirección son capaces de llenar perfectamente su cometido y de arrancar muchos y sinceros aplausos del público.

También podemos anticipar que en esa noche—noche memorable para el Círculo— la Presidenta del Comité de Damas, señora Josefa Vilató de Simón, esposa del muy querido Presidente del Centro Asturiano, hará entrega oficial a la sociedad, en nombre del Comité que tan dignamente preside, de la bandera que será en lo sucesivo enseña oficial del Círculo Estudiantil Progresista.

Diversos números de Variedades, completarán el programa de la fiesta, en estos números también trabajarán exclusivamente elementos integrantes del Círculo.

Amenizará el acto la orquesta del Círculo, dirigida por la competente profesora señorita María Albareda, perteneciente al Comité de Damas de esta Sociedad, e integrada por valiosísimos componentes, entre los que se destaca el señor Angel Tamargo, exquisito "virtuoso" del violín, vocal de la Junta Directiva.

¡Ah! un grupo de alumnas del plantel Jovellanos del Centro Asturiano, regalarán un bonito lazo para la bandera social, el cual será prendido esa misma noche por las simpáticas nenas que, al efecto estarán presentes.

Estamos completamente seguros de que las anteriores noticias causarán gran revuelo y alegría entre las gentiles damas y señoritas que siempre honran con su presencia todos los actos de esta índole, así como entre los numerosos asociados que militan por las filas del tan prestigioso Círculo.

CERVEZA: ¡DEME MEDIA "TROPICAL"!

FOLLETIN 6

LAS FIERAS DE TARZAN

NOVELA

POR

EDGAR RICE BURROUGHS

TRADUCCION DE

EMILIO M. MARTINEZ AMADOR

De venta en las librerías "La Moderna Poesía", Pi y Margall 135 y "Cervantes", Avenida de Italia Núm. 62.

(Continúa)

la fortaleza de las fieras de la selva, que le habían enseñado a sobrellevar la vida de la misma manera de los que han nacido en ella.

Se dijo que lo primero que le hacía falta era hallar armas ofensivas porque su encuentro con los monos, y las notas distantes y terribles de Numa el león y Sheeta la pantera, le advertían que su vida no había de mecerse en la calma indolente ni en la seguridad.

No era más que un retorno a la antigua existencia de constante peligro y derramamiento de sangre, a la vida de cazar y verse cazado. Terribles fieras le echecharían como le habían acechado en otros tiempos, y no habría un momento, en los azarosos días ni en las crueles noches, en que pudiera prescindir de las toscas armas que pudiera fabricarse con los materiales de que disponía.

En la playa encontró una buena cantidad de piedras ígneas y quebradizas. A fuerza de muchísimo trabajo logró desbaratar una estrecha astilla como de doce pulgadas de largo por un cuarto de pulgada de grueso. Uno de sus extremos estaba un tanto adelgazado cerca de la punta. Aquello era el rudimento de un cuchillo.

Con él se metió Tarzán en la selva, buscando hasta encontrar un arbol derribado de cierta madera dura que le era familiar. De él cortó una rama corta y recta, que aguzó por un extremo.

Luego excavó un agujero pequeño y redondo en la superficie del arbol derribado. Introdujo en él unos pedazos de corteza seca, muy desmenuzada, y después hincó la punta de su aguzado palo, y, sentándose a horcajadas en el tronco, le dió rápidamente vueltas entre las palmas.

Al cabo de un rato salió de la pequeña masa de combustible un humo enrojecido, y un momento más tarde brotó la llama. Amontonando ramillas más largas y hojas sobre la diminuta hoguera, Tarzán tuvo pronto una respetable fogata que rugía en la cavidad cada vez más ancha del arbol muerto.

Metió allí dentro la hoja de su cuchillo de piedra, y a medida que se recalentaba, lo iba retirando, y tocaba con gotas de humedad un lugar próximo al delgado filo. Debajo del punto humedecido se agrietaba y desprendía una pequeña escama de la vitrea sustancia.

Así muy lentamente comenzó Tarzán la engorrosa operación de hacer un filo aguzado a su primitivo cuchillo de caza.

No intentó conseguirlo todo en una sesión. al principio se contentó con obtener un filo cortante de un par de pulgadas, con el cual cortó un arco largo y flexible, un mango para su cuchillo, un fuerte garrote y una buena provisión de flechas.

Todo lo ocultó en un arbol alto que se alzaba junto a un pequeño arroyo, y también construyó en él una plataforma con techo de hojas de palmera.

Había observado durante la breve incursión que hizo en la floresta que a poco distancia de aquel arbol, arroyo arriba, había un abrevadero muy frecuentado, adonde, a juzgar por el hollado fango de las márgenes, era evidente que acudían a beber fieras de todas clases y en gran número. Hacia aquel paraje dirigió sus pasos el hambriento Tarzán.

Por lo más alto de las copas de los árboles iba con toda la soltura y agilidad de un mico. A no ser por el horrible peso que sentía en el corazón, habría sido feliz al verse de nuevo en la libertad de su infancia.

Mas a pesar de tal peso, volvió a caer en los hábitos y maneras de su vida anterior, que en realidad formaban más parte de su persona que la delgada costra de civilización que los tres años pasados en trato con los blancos del mundo exterior le habían echado sobre los hombros; costra que no hacía sino ocultar las asperezas de la fiera que había sido Tarzán de los Monos.

Si le hubieran llegado a ver sus compañeros de la Cámara de los Lores habrían levantado las manos al cielo con santo horror.

En silencio se agazapó en las ramas inferiores de un enorme gigante de la selva que dominaba el sendero, con los perspicaces ojos y los finos oídos en tensión para ver y oir todo lo que ocurriese en la distante selva virgen, de la cual sabía que no había de tardar en salir su comida.

Y no tuvo en efecto mucho que esperar.

Apenas se había colocado en posición cómoda, con las delgadas y musculosas piernas bien estiradas, a la manera como la pantera estira las patas traseras para dar el salto, cuando Bara, el ciervo, llegó graciosamente a beber.

Pero venía alguien más que Bara. Detrás del esbelto animal se presentó otro, a quien el ciervo no podía ver ni olfatear, pero cuyos movimientos eran visibles para Tarzán de los Monos por la elevada posición del escondite que ocupaba en su acecho.

Todavía no sabía con exactitud la naturaleza del ser que se movía tan cautelosamente por la selva virgen, a unos cuantos centenares de metros detrás del ciervo; pero estaba convencido de que era algún animal grande de presa que acechaba al ligero Bara con el mismo propósito que le impulsaba a él a guardarle. Sería tal vez, Numa. el león, o Sheeta, la pantera.

Cualquiera que fuese, Tarzán veía que se le escapaba la comida de las manos, a no ser que Bara se acercase al vado con más rapidez que hasta entonces.

Mientras estos pensamientos pasaban por el cerebro de Tarzán, el otro acechador debió de hacer algún ruido que llegó a los oídos del ciervo, porque éste se detuvo súbitamente, como sobresaltado y tembloroso, y luego de un ligero salto se precipitó en derechura hacia la corriente y hacia Tarzán. Era su intento huir cruzando el somero vado y escaparse por el otro lado del riachuelo.

A menos de un centenar de metros de él se presentó Numa.

Tarzán lo veía ya con toda claridad. Bara tenía que pasar por debajo del arbol. ¿Podría hacerlo? Mas en el momento de dirigirse esta pregunta el hambriento Tarzán se descolgó de su observatorio en la misma espalda del asustado ciervo.

Un instante después Numa caía fusiosamente sobre ambos, de manera que si él había de comer aquella noche, y en las sucesivas, era menester que obrara rápidamente.

Apenas había tocado la suave piel del ciervo, con tal fuerza que hizo doblar las rodillas del animal, cuando ya había agarrado un cuerpo de éste en cada mano, y de un sólo tirón le retorció la cabeza completamente en redondo, hasta que sintió el crujir de sus vértebras.

El león rugía de rabia detrás de él en el momento en que Tarzán se echó el ciervo al hombro, y cogiéndole una pata delantera entre los fuertes dientes, dió un brinco hasta agarrarse a una de las ramas inferiores que pendían sobre su cabeza.

Con ambas manos se asió de la rama, y en el instante en que Numa daba el salto, se puso con su presa fuera del alcance de las crueles garras del terrible felino.

Sintió un estrépito debajo de sí cuando la chasqueada fiera volvió a caer al suelo; y Tarzán de los Monos, tras haber llevado su comida a altura mucho mayor, hasta el seguro de una de las ramas más altas, miró con burlona mueca los relucientes ojos amarillos de la otra fiera que lo contemplaba debajo, y sin cesar de proferir insultos y pullas hizo oscilar el tierno cuerpo de su víctima delante de los hocicos de aquel a quien se la había quitado.

Con el tosco cuchillo de piedra cortó una sabrosa tira del cuarto trasero, y mientras el enorme león se paseaba gruñendo de un lado a otro debajo de él, lord Greystoke se llenó la salvaje tripa; y ni siquiera en el más selecto de sus casinos londinentes le había sabido más rico el manjar más complicado.

La sangre caliente de su víctima le embadurnaba las manos y la cara, y le llenaba el olfato con el aroma que más agrada a los carnívoros salvajes.

Y cuando hubo terminado, escondió lo restante del ciervo en una elevada horquilla del arbol en que había comido, y dejando a Numa que se arrastrara debajo de él, aun empeñado en la venganza, se volvió o su refugio en la copa del arbol, donde durmió hasta que el sol estuvo bastante alto a la mañana siguiente.

CAPITULO IV

SHEETA

Tarzán de los Monos empleó unos cuantos días siguientes en completar sus armas y en explorar la selva virgen. Proveyó su arco de tendones del ciervo que le había dado de comer en la primera noche que pasó en la playa nueva, y aun que al efecto habría preferido las tripas de Sheeta, la pantera, se contentó con esperar hasta que se presentara la ocasión de matar a uno de estos enormes felinos.

Además trenzó una larga cuerda de hierba, como la que había usado tantos años antes para molestar al perverso Tublat, y que más tarde había resultado un arma de maravillosa eficacia en sus diestras y vigorosas manos.

Hizo una vaina y un mango para su cuchillo de caza y una aljaba para las flechas, y con la piel del ciervo se confeccionó un cinturón y un taparrabos. Luego se echó a averiguar algo de la extraña tierra en que se hallaba. Sabía que no se trataba de su antigua y familiar costa occidental del continente africano, porque miraba a oriente, ya que el sol al salir aparecía brotando del mar, delante del umbral de la selva virgen.

Pero sabía igualmente que no se trataba de la costa oriental de Africa, porque estaba convencido de que el "Kincaid" no había surcado el Mediterráneo, el Canal de Suez ni el Mar Rojo, ni había tenido tiempo de doblar el cabo de Buena Esperanza. De manera que estaba en un mar de confusiones respecto de la situación en que podía encontrarse.

Unas veces se preguntaba si el buque había cruzado el vasto Atlántico para depositarlo en cualquiera playa desierta de la Améridel Sur, pero la presencia de Numa, el león, le dijo que no podía ser esto

Mientras andaba solitario por la selva virgen, en dirección paralela a la costa, experimentó Tarzán un deseo vivísimo de compañía, de suerte que gradualmente comenzó a lamentarse de no haber unido su suerte a la de los monos. No los había vuelto a ver desde el primer día,

M.E.C.D. 2016

ANUNCIOS CLASIFICADOS DE ULTIMA HORA

A-3333 — A-1014

A ALQUILERES DE CASAS

A1 HABANA

AGUIAR 134, ENTRE MURALLA Y SOL

Se alquilan estos magníficos y bien ventilados altos, compuestos de sala; recibidor; 4 habitaciones amplias, baño intercalado, agua caliente, timbre eléctrico, cocina de gas, pantry, lavadero y cuarto de criados con servicio sanitario completo. Acera de la brisa. Informa J. Barquin y Co. Muralla y Aguiar. Teléfono A 7858. A1 UH S4280 14 Jn.

SE ALQUILAN hermosas casas modernas en Arbol Seco No. 61 altos, 67 altos, entre Benjumeda y Santo Tomás, próximo a la Luna Park, compuesta de sala, saleta, tres grandes habitaciones, comedor, baño completo y cocina de gas. Precio: $45.00. Más informes a los teléfonos U-1474 y U-5089. U. H. A-1 S-4344 5 Jul.

EN BELASCOAIN 26

Esquina a San Miguel y altos del Banco del Canadá, se alquila un piso muy fresco a la brisa. Tiene hall, cocina, comedor, recibidor, sala, cuatro habitaciones, cuarto de baño completo, servicios de criados etc., a familia buena y estable. Allí informa el conserje o en la barbería. Siempre agua. Precio situación. A-1 U. H. 27252 21 Jn.

MANRIQUE 5-C. Se alquila el segundo piso compuesto de sala, saleta, dos habitaciones, baño intercalado completo, comedor al fondo, cocina y servicios de criados. La llave en los bajos. Informan: Tel. A-3234. U. H. A-1 S-4346 13 Jn.

SE ALQUILA en Neptuno número 299 entre Mazón y Basarrate, los altos compuestos de recibidor, sala, cuatro cuartos, baño intercalado, comedor, cocina, un cuarto y servicio de criado: $75.00. Informan: teléfono A-0391. La llave en la bodega. A-1 U. H. S-4384 17 Jn.

SE ALQUILA, toda o parte, la casa de Concordia 124, casi esquina a Belascoaín, propia para cualquier clase de negocio. A-1 28016 14 Jn.

SE ALQUILA un piso en Concordia 100 y un piso en Gervasio 35. $75 cada uno. Se pueden ver de 9 a 12. A-1 28020 17 Jn.

DESAGUE 20

entre M. González y Oquendo, alquilo lindos pisitos nuevos y decorados. Llaves en la misma. Informan doctor Lamelas. UH A1 S4456 16 Junio.

CUBA 34

Alquilo piso principal, sala, recibidor, cinco cuartos, dos baños intercalados, galería, comedor, pantry cocina, cuarto y servicio de criado. Nuevo decorado y fresco. La llave en los bajos. Informan doctor Lamelas. UH A1 S4455 16 Junio.

SE ALQUILAN los altos de Obrapía número 61 amplios y ventilados como para notaría, u oficina o cualquier otro negocio, punto céntrico y comercial. La llave en la misma. Informan de 1 a 3 p. m. Teléfono F 3417. UH A1 27863 64 14 Junio.

REGALADAS, en Universidad 38, esquina a Cruz del Padre, y a una cuadra de Infanta, se alquilan dos hermosas casas modernas, compuestas de sala, saleta, tres habitaciones, gran baño intercalado, comedor al fondo, cocina de gas y servicios de criados. Alquiler: $38.00, es regalado. Informan por los teléfonos A-8375 y A-6020. U. H. A-1 27835 18 Jn.

SE ALQUILA el 2o. piso de Belascoaín esquina a San Rafael con sala, comedor, recibidor, hall, cuatro cuartos, hermoso baño, cuarto y servicio de criados. UH A1 S 4465 18 Jn.

ALQUILER EN $35. ALTOS

Primer piso. Sala, comedor, 3 habitaciones baño y cocina, con luz eléctrica, son frescos y claros. San Miguel 175. El encargado lo enseña. A-1 U.H.-27569 15 Jn.

SE ALQUILA, Estrella 235 bajos, compuesta de sala, saleta, tres habitaciones, baño moderno y cocina de gas. Informes: Ramón Fernández. U-1157. U. H. A-1 27679 13 Jn.

SE ALQUILA, Estrella 237 altos, compuesta de sala, saleta, tres habitaciones, baño moderno y cocina de gas. Informes: Ramón Fernández. U-1157. U. H. A-1 27680 13 Jn.

ALQUILO ALTOS ESQ. DE FRAILE

Primero y segundo piso, los primeros con 5 habitaciones, sala, recibidor, comedor, baño intercalado y gran cocina, la segunda, con 3 habitaciones, están decoradas y muy frescas en módico precio. Hay elevador y tubo para la basura. Un cuarto piso en $50. San Miguel 173 B. El portero los enseña o en el segundo piso informan. A-1 U.H. 27570 15 Jn.

EDIFICIO MENENDEZ

Alquilo: Virtudes 119A. Esquina Escobar lindísimo principal a la brisa, muy barato, sala, comedor, 3 habitaciones, baño intercalado, cocina calentador de gas, cuarto y servicio de criados. Llave en el Café y azotea. U. H. A-1 27582 16 Jn.

AGUIAR 9. Se alquila un piso principal moderno, compuesto de sala, tres habitaciones, baño intercalado, comedor, cocina, servicios de criados. La llave en la bodega. Informan: teléfono A-5700. A-1 28288 17 Jn.

AVISO. Se alquila una casa con cuarenta cuartos. Esta llena de inquilinos. Está a dos cuadras del Campo de Marte. Informa: Iglesias, Monte 10, lechería. A-1 28285 15 Jn.

SE ALQUILAN los altos de la casa de Revillagigedo 143, acabada de fabricar, cerca de los talleres del Ejército, de la Escuela Normal y otros centros de educación. Informes: teléfono M-5269. La llave en la bodega. A-1 28294 17 Jn.

SE ALQUILA, Cárdenas número 4, casa con sala, dos cuartos y demás servicios. Informan: M-7717. A-1 28309 15 Jn.

SE ALQUILAN los altos de la calle Inquisidor 15, compuestos de seis amplias habitaciones y un gran salón al fondo, propio para oficinas o departamentos. Informa "La Vinatera". Telf. U-1794. A-1 28213 19 Jn.

SE ALQUILAN por $20 y $24 dos casitas casi nuevas, muy frescas, en Pajarito entre Clavel y Déaz Blanco, media cuadra de Infanta. Informa al lado. Letra H. Esteban Castellanos. A-1 28223 22 Jn.

ALQUILO hermosa casa en 19 y 10, Vedado. Sala dos cuartos, portal, jardín y patio. La llave al lado. Razón: M-7611. A-1 28246 17 Jn.

EDIFICIO MENENDEZ

Alquilo: Gervasio 52 esquina Virtudes, Principal y tercero lindísimos pisos modernos muy baratos a la brisa, Sala, Comedor, 4 habitaciones, baño intercalado cocina calentador de gas, servicio criados Llave en la Bodega. U. H. A-1 27583 15 Jn.

SAN LAZARO 322-A, entre Escobar y Gervasio. Sala, tres cuartos, servicios y patio. Cuarenta pesos. Informa señor Pasarón. San Rafael 39. Teléfono A-9667. U. H. A-1 27591 18 Jn.

SE ALQUILA en Refugio 2, por Morro, una casita compuesta de sala, dos cuartos, cocina, patio y servicios. Informan "Casa Vigil". Teléfono A-5170. U. H. A-1 27598 14 Jn.

EN $35

Se alquila la casa Omoa 27, entre Fernandina y Romay, muy cerca del Mercado Unico, con sala, recibidor, tres cuartos y demás servicios y un gran traspatio. La llave en el número 29. UHA1 28114 14jn.

SAN LAZARO 233 (Gervasio-Belascoaín). Se alquilan bajos y altos en precio módico. Se prefiere establecimiento o consultorio profesional. U-2519. U. H. A-1 28081 18 Jn.

MUY FRESCA y con abundante agua, alquilo una casa en Galiano número 12, altos de la Ferretería "Plus Ultra", que está esquina a Lagunas. Tiene sala, comedor, dos cuartos, baño completo, cocina de gas, cuarto y servicio de criados. Renta $50. Para más informes llame al teléfono A-5402 y U-5577. Señor Paulino. A-1 U. H. 28069 14 Jn.

SE ALQUILAN en San Lázaro 97-A, espléndidos departamentos con baño. $30 con luz. Informes. F-2171. A-1 U. H. 28052 14 Jn.

GANGA: Se alquila, Malecón 341, tercer piso. Sala, saleta, tres cuartos, baño completo, comedor al fondo. Informes: F-2171. A-1 U. H. 28050 14 Jn.

SE ALQUILAN los altos de Campanario número 91, entre San Rafael y San José. Tienen sala, saleta, baño, comedor, cocina, cuatro cuartos y dos en la azotea con servicios. U. H. A-1 S-4481 16 Jn.

MANRIQUE 10, ALTOS

Se alquila esta hermosa casa, con sala, saleta, tres cuartos, cuarto de baño intercalado, comedor, cuarto y servicio de criado. Informan: teléfono A-1884. Las llaves al lado. A-1 U. H. 28030 15 Jn.

LEALTAD Y SITIOS

Se alquila una casa moderna, con sala, comedor, tres habitaciones con balcón a la calle, servicios completos. La llave en la bodega. Informan: Telf. M-2002. U. H. A-1 28139 14 Jn.

$45.00 OQUENDO 105-I entre San José y Zanja, gran sala, comedor, 4 hermosos cuartos, patio, servicios. Una sola planta muy fresca con escalera a la azotea. La llave en Ferretería San José y Oquendo. Informes Teléfono F 5521. UH A1 28179 16 Junio.

REGISTRO DE INQUILINOS

Para Hoteles, Casas de Huéspedes y de Inquilinato

Ofrecemos a los hoteleros, encargados de casas de huéspedes, de inquilinato, ciudadelas, etc., el LIBRO REGISTRO DE INQUILINOS QUE EXIGE LA NUEVA LEY, promulgada en Abril último.

Cada libro, con rayado especial, va acompañado de un juego de 12 informes al Capitán de Policía y 12 para el Sr. Alcalde y 2 Reglamentos.

Precio del libro con 50 folios en cartoné. . . . $ 1.00
El mismo, con 100 folios. 1.50
Encuadernado en lona, con 50 folios. 1.50
Encuadernado en lona, con 100 folios. . . . 2.25

LA MODERNA POESIA
Obispo 135. Ap. 605. Tel. A-1171. Habana.
CERVANTES
Galiano 62. Ap. 1115. Teléfono. A-4958. Habana

SE ALQUILA el primer piso de Florida 10, con sala, comedor, tres cuartos, cocina de gas y baño intercalado. Informan bodega. Teléfono M 7668. A1 28336 15 Junio.

HERMOSOS y ventilados altos, San Miguel 148. Sala, saleta, comedor, seis grandes habitaciones, servicios dobles, 90 pesos. Informan: Sección H, Belascoaín No. 32. A-1 28318 15 Jn.

ACABADOS de pintar, se alquilan los bajos de Escobar 32, acera de la brisa, Tienen sala, recibidor, 4 cuartos, baño, patio, comedor cocina y agua abundante. La llave en los altos. Precio: $60.00. Telf. F-5088. A-1 28212 17 Jn.

TENIENTE REY 92

Entre Villegas y Aguacate, se alquila moderno alto compuesto de sala, cuatro habitaciones, cocina, baño, terraza al frente, agua abundante. Tiene motor. Llave en el bajo. Informan: Animas 90, bajos. Teléfonos F-5386 y A-3695. A-1 U. H. S-4508 15 Jn.

A VIVIR muy barato. Solo por $35.00. Lo más fresco de la Habana, a una cuadra de la esquina de Tejas, casa nueva altos, con sala, saleta, tres cuartos y todos sus servicios. Calle de Cruz del Padre esquina Velázquez. La llave e informes en la bodega. Dueño: M-5798. U. H. A-1 28263 22 Jn.

SOLICITUDES DE TRABAJO: 10 CENTAVOS

DEPARTAMENTO DE ANUNCIOS CLASIFICADOS
DE 7 A. M. A 4 P. M. 10 CENTAVOS
Y DE 4 A 10 ½ P. M. 15 CENTAVOS

SE ALQUILAN acabados de fabricar los altos de San Miguel esquina a Lucena, compuesto de 2 habitaciones, comedor, baño moderno, cocina y servicios de criados. Informan en la Peletería Americana, Belascoaín 28. Teléfono U 5117. U. H. A-1 S-4504 14 Jn.

CASA MODERNA

Infanta 18, esquina a Concordia, de dos habitaciones, sala, comedor, cocina, magnífico baño, cuarto de criado, limpieza de escalera, muy barata. Informes Neptuno 172, señor Arroyo. UH A1 S4494 26 Junio.

ALQUILO preciosos altos para corta familia, dos cuadras Prado, Calón 19. Sala, tres cuartos (uno en azotea), gran baño, cocina gas. 50 pesos. M-1283 Informan. U. H. A-1 28206 15 Jn.

SE ALQUILA un fresco y hermoso segundo piso en Damas 18, compuesto de sala, recibidor, 5 amplias habitaciones, con agua fría y caliente, comedor, cocina de gas, cuartos de criados con todos los servicios. Precio de situación. Informan Damas 18 bajos y en el teléfono M 3039. A1 S 4526 27 Junio.

AGUACATE 17 BAJOS

Alquilo amplia habitación a persona moralidad. Hombres solos no. Precio económico. A1 28357 15 Junio.

VIVA FRESCO

Neptuno 101 1|2, esquina a Campanario. Se alquila un segundo piso compuesto de cuatro habitaciones, sala y comedor, servicios sanitarios modernos. Precio, 90 pesos. Informan el portero y en el teléfono A 2708. A1 28372 14 Junio.

HOSPITAL y Concordia altos esquina se alquila en $55.00 tienen 5 departamentos y una habitación en la azotea con servicios. Informan Secades teléf. U 3538. A1 S4529 15 Junio.

CASAS baratas cómodas. En $50 Lamparilla 106, altos, entre Monserrate y Bernaza. en $50 Jesús María 73, altos, entre Habana y Compostela. En 60 pesos, altos Malecón 306, entre Escobar y Gervasio. En $30 bajos Carmen 41. Informan: Belascoaín 648, altos. M 6647. A1 28368 14 Junio.

SE ALQUILA en $33.00 casa Santa Rosa 2 altos entre Suárez y Castillo, sala, comedor y 2 cuartos, baño completo. A1 S 4528 16 Junio.

SE ALQUILA los bajos de Oquendo 36-D compuesta de sala, saleta, y dos cuartos. Informan en 36-D altos. A1 S4532 15 Junio.

SE ALQUILAN los bajos de la casa Estrella 30 entre Estrella y Rayo, compuesta de 3 habitaciones, recibidor, sala, comedor, baño intercalado completo, cuarto de criados independientes, con su baño y servicio. Informes Rayo 37, bajos. A1 28385 15 Junio.

SE ALQUILA los altos de Arbol Seco 9 esquina a Estrella, con sala, recibidor, 4 habitaciones, baño intercalado y demás servicios, muy ventilada por tener balcones para las dos calles. A1 28384 15 Junio.

SE ALQUILA una casa con tres habitaciones, sala y comedor, baño intercalado, agua abundante, en la calle Espada núm. 24, entre San Miguel y San Rafael poco alquiler. Informan en los altos. UH A1 28382 15 Jn.

A2 VEDADO

SE ALQUILA en la calle O entre 17 y 19, un piso con todas las comodidades. Tiene elevador, puede verse a todas horas. Edificio Piloto. A-2 U. H. S-4309 5 Julio.

PARA FAMILIA gusto se alquilan altos calle 6 número 185, entre 21 y 23, seis cuartos y demás comodidades. Alquiler: 100 pesos. Informan en los bajos. U. H. A-2 27596 15 Jn.

EDIFICIO MONTES

En Línea y D número 60. Se alquila a familia decente y estable un piso de esquina, compuesto de recibidor, hall, baño completo, cocina y demás servicios para criada, con tres habitaciones, sala y comedor a la calle, todo muy fresco y distraído. frente a la Parroquia, cerca de cines y baños de mar. Elevador. Precio módico. Allí informan y tratan. A-2 U. H. 27251 21 Jn.

SE ALQUILA, N esquina a Jovellar, sala, saleta, dos cuartos, baño intercalado. A una cuadra de la Universidad. $45.00 y $50.00. Informes: F-2171. A-2 U. H. 28049 14 Jn.

GANGA: 19 entre Baños y F. $250, (bajos). Portal, sala, hall, cuatro cuartos, baño intercalado comedor, cocina, pantry, cuarto y servicios de criados, $80. Informes: F-2171. A-2 U. H. 28051 14 Jn.

SE ALQUILAN los altos de la casa calle 14 número 115, entre 11 y 13. Tiene terraza, sala, comedor, 3 cuartos, con baño intercalado, pantry, cocina, cuarto y servicio de criado. Para verla, de 1 a 5 p. m. Informan: teléfono F-4636. U. H. A-2 S-4484 18 Jn.

VEDADO cómodos y ventilados altos modernos calle 14 núm. 2 entre Línea y 11, con 5 habitaciones, sala, comedor, cocina de gas, calentador, lujoso baño intercalado, cuarto y servicio de criados; todos los tranvías por la esquina en los bajos informan. Calle 14 núm. 3 entre Línea y 11. UH A2 S4490 14 Junio.

EN $60 ALQUILO

planta baja muy fresca, acabada de fabricar calle 14 núm. 169 entre 17 y 19 a media cuadra del colegio Las Teresianas. Puede verse a todas horas. UH A2 28196 17 Junio.

SE ALQUILA la moderna casa calle 27 número 342, entre Paseo y A, media cuadra del tranvía; toda decorada, con hermoso portal, sala, hall, cuatro habitaciones y baño intercalado, cocina y cuarto y servicio de criado. Informan en los altos. U. H. A-2 S-4419 18 Jn.

SE ALQUILA la casa calle G entre 13 y 15. Quinta de Lourdes, con sala, comedor, cuatro cuartos, cuarto de criados, cocina y baño; con gran portal y jardín, a dos calles. Al fondo del Colegio de las monjas francesas. Ultimo precio $60. Informan: F-1321 y M-1382. A2 U. H. S-4381 13 Jn.

SE ALQUILAN los hermosos altos de 23 y 4, Vedado, con recibidor, comedor, sala, tres cuartos, baño moderno, cuarto y servicios de criados y cocina de gas. Teléfono F-4385. U. H. A2 27510 13 Jn.

VEDADO, SE ALQUILAN

Los ventilados y amplios altos de la casa calle L número 164, entre 17 y 19; tienen hermoso portal, sala, antesala, 4 habitaciones, baño intercalado, galería, comedor y pantry, dos cuartos y baños para servicio de criado. Informan en los bajos. Teléfono F-5117. A-2. U. H. S-4438 13 Jn.

CALLE 17 ESQUINA 4 VEDADO BRISA Y SOMBRA

Casa cinco cuartos, servicios completos. Informes: Paseo número 35, entre 15 y 17, Vedado. A2 UH 27776 17 Jn.

VEDADO, 21 entre J y Q, altos modernos, se alquilan en $100. Terraza, sala, saleta, hall, tres cuartos, baño intercalado, comedor, cocina, cuarto y servicios criados. Llave en el bajo. Informes: San Ignacio 60. A-2972. U. H. A-2 28272 17 Jn.

SE ALQUILAN

Los modernos altos de la casa calle A número 20, entre Línea y 11, Vedado, compuestos de sala, recibidor, cuatro cuartos, dos baños intercalados, comedor, hall, cocina, despensa, cuarto y servicio de criados. O'Reilly 40, teléf. M 1510. A2 28346 2 Julio.

VEDADO. Modernos altos se alquilan muy frescos, calle 25 número 422, entre 6 y 8, terraza, sala, saleta, cuatro habitaciones, hall, comedor, baño completo, dos cuartos criados, lavandería, cocina gas y carbón. Llaves esquina altos 428; teléfono F 4992 y A 8476. A2 28344 18 Junio.

VEDADO, alquilo planta baja, A entre 27 y 29, acera brisa, jardín, portal, recibidor, sala, comedor, tres habitaciones, lujoso baño intercalado cuarto, servicios de criados, pantry, cocina gas. Fiador a satisfacción. Informan en los altos. A-2 U. H. 28317 15 Jn.

2 ENTRE 9 Y 11, VEDADO

Se alquilan estos modernos bajos, acera de la brisa, con cinco habitaciones y 2 baños, decorados la sala y el comedor, y buen garage y demás servicios. Las llaves en el alto. Informan: F-1775. A-2 U. H. 28251 17 Jn.

VEDADO. En lo más alto y fresco con garage y jardín se alquilan los altos de la calle "A" 254 entre "25" y "27" con terraza, sala, comedor, cuatro cuartos, baño completo y servicio de criados. Precio $75. Informes en la misma. A2 28348 17 Jn.

SE ALQUILA el chalet Avenida de Wilson casi esquina a 8. Informes teléfono F 5030. A2 15 Junio.

VEDADO alquilo casa de una sola planta en $50. Calle H núm. 219 entre 21 y 23, con jardín, portal, sala, comedor, 3 cuartos, baño intercalado, cuarto y servicios de criados, cocina y patio. Llave e informes en H 215 altos entre 21 y 23. UH A2 S4527 14 Junio.

A3 CERRO

SE ALQUILAN unos ventilados altos con sala, 3 cuartos, patio y servicios completos. Calzada del Cerro y Colón, una cuadra del paradero, informan en el café. Teléfono I 6991. A3 28323 17 Jn.

A4 JESUS DEL MONTE

SE ALQUILA en la calle de Dolores y Santa Irene, a una cuadra de la Calzada de Jesús del Monte, preciosa casita propia para matrimonio. Tiene portal, sala, dos habitaciones, cocina, patio y servicios. Todo completamente independiente. Precio: $25.00. Véala. Telf. I-1265. A-4 28284 16 Jn.

SE ALQUILAN los bajos de la casa Durege 11, entre Santos Suárez y Santa Emilia, con sala, recibidor, tres habitaciones, comedor, baño intercalado, cocina y una habitación para servidumbre con sus servicios. Precio de situación. A-4 28218 16 Jn.

MODERNA casa. Se alquila en Pedro Pernas número 7, a una cuadra del paradero de Luyanó, con sala, dos cuartos grandes, servicios y buen patio. Teléfono X-1147. A-4 28295 17 Jn.

CORREA 19

Se alquila, jardín, portal, sala, saleta, 4 dormitorios, baño intercalado completo, comedor al fondo, servicio y cuarto de criados, todo muy grande y amplio. $55.00. En el 17 informan. A4 S4521 15 Junio.

A5 VIBORA Y A. APOLO

EN $80.00 SE ALQUILA EL

Hermoso chalet "Villa Tididabo", situado en lo más alto de la Loma del Mazo, desde donde se contempla la más hermosa vista de la Habana, calle de Luz Caballero esquina a Carmen, compuesto de sala, hall, comedor, seis hermosos cuartos de familia, magnífico cuarto de baño, habitación de criado, cocina y un hermoso garage con cuarto para el chauffeur. El chalet está rodeado de jardines. La llave en la casa de al lado. Informes: teléfono M-9556 U. H. A-5 Indf. My.

SE ALQUILA

Un bonito chalet en lo más alto de la Loma del Mazo, Luz Caballero entre Carmen y Patrocinio, (frente al Parque), Villa Esperanza. Está rodeado de su verja, jardín, garage y todas las comodidades y no falta el agua, puede verse todos los días de 3 a 6 p. m. Informan Néctar Soda San Rafael 1. Tel. A 2611. UH A5 28167 19 Junio.

SE ALQUILA la casa calle D'Strampes, entre Vista Alegre y San Mariano, frente al parque Mendoza, compuesta de jardín al frente, portal sala, saleta, hall, tres cuartos, baño intercalado, comedor al fondo, cocina. cuarto de criado con sus servicios y patio. La llave al lado, informan en Habana 51, teléfono A 1469 y A 5657. A5 28349 17 Jn.

REPARTO LAWTON

Se alquila en $30.00 casa muy fresca, en lugar elevado, calle San Francisco entre Av. Menocal y calle 12, con sala, comedor, dos cuartos, baño intercalado, cocina, lavadero, gran patio, escalera azotea, expléndida vista, cielos rasos, acabada de fabricar. Nunca falta el agua. Informan Teléfono A 0290. La llave al lado. A5 S 4524 16 Junio.

A6 LUYANO

SE ALQUILAN altos modernos en Pedro Pernas núm. 48 una cuadra de Luyanó y dos de Concha. Compuesta de sala, recibidor, 3 cuartos, comedor, baño y cocina. Teléfono X 2051. A6 S 4518 15 Junio.

A8 MARIANAO

REPARTO La Sierra. Alquilo chalet calle Primera entre Cuarta y Sexta con jardín portal, sala, hall, tres habitaciones a un lado, con baño intercalado, dos al otro con baño intercalado, comedor al fondo, pantry, cocina, despensa, dos habitaciones criados con servicios, garage, patio y traspatio. Alquiler: $100. Llave al lado. Informan: F-5241. A-8 U. H. 27425 13 Jn.

BUEN RETIRO, Marianao. Se alquila en la calle San Jacinto, una elegante y cómoda residencia de dos plantas, con amplio jardín y garage para dos máquinas. Informan: teléfono FO-7361. U. H. S-4420 14 Jn.

EN ALTURAS DE MIRAMAR

Se alquila para el 18 de Junio la hermosa casa residencia hasta esa fecha del señor Embajador de España. Informan: F-1932. A-8 28236 22 Jn.

AMPLIACION de Almendares. Se alquila preciosa casita, sala comedor dos cuartos, baño intercalado garage, cocina portal y terraza. Calle de Consulado entre calles 12 y 13. La llave en la bodega de la esquina de 12 y Fuentes. Informes Teléfono A 4043. UH A8 28350 15 Jn.

A9 DIVERSOS LUGARES

EN EL MARIEL. Se alquila por toda la temporada, bonito y cómodo chalet, todo amueblado y a la orilla del mar. Informan: teléfono F-3485. A-9 28273 19 Jn.

B OTROS ALQUILERES

B1 DEPARTAMENTOS

EN EDIFICIO MONTES

Se alquilan: un apartamento de dos habitaciones, closet, baño completo y cocina, esquina de fraile o sea de "brisa constante"; y otro, de una sola habitación, cuarto de baño completo, closet, terraza, etc.; ambos a la calle y cerca de cine, baños de mar, etc.; para señoras, señoritas y caballeros o matrimonios decentes y estables. Allí informan: Precio módico. Elevador. Edificio bueno y tranquilidad absoluta. B-1 U. H. 27253 21 Jn.

NEPTUNO NUM. 138

Se alquila un departamento en la azotea compuesto, sala, dos cuartos, cocina y servicio, precio $30, con luz 32.00. Informan San Lázaro 183. Teléfono M 1807. B1 28387 20 Jonio.

ALQUILO apartamento Malecón 250 compuesto sala, 3 dormitorios, 1|4 criados, comedor, puede verse a todas horas. Informes en el mismo. UH B1 25973 29 Junio.

PAULA 12, Apartamentos modernos y confort, con sala, comedor, dos habitaciones, baño completo de lujo, cocina gas, agua fría y caliente. Precios módicos. Informa la encargada. B1 28343 18 Junio.

CASAS APARTAMENTOS

vista a la calle una y dos habitaciones sala, comedor, cocina, magnífico baño, elevador, muy frescas, precio de situación. Neptuno 172 entre Escobar y Gervasio. UH B1 S4361 21 Junio.

B2 HABITACIONES

ALQUILO habitación amueblada a señora o señorita muy fresca 7o. piso de San Lázaro 254. Precio $25.00. Informes en el mismo. Puede verse todas horas. UH B2 25972 14 Junio.

EN NEPTUNO 140 altos, entre Escobar y Lealtad, se alquilan dos amplias habitaciones, a personas de moralidad. U. H. B-2 28135 14 Jn.

SE ALQUILA una hermosa habitación amueblada, con agua fría y caliente; a hombres solos o matrimonio sin niños, en O'Reilly número 37, altos. B-2 S-4509 20 Jn.

PALACIO ABADIN, Cuba 86, casi esquina a Teniente Rey. Edificio moderno, fresco, tranquilo; habitaciones con lavabos, agua caliente, amuebladas, ropa de cama, servicios criados, luz, teléfono, desde $20. No cocinamos. M-9726. B-2 U. H. 28090 19 Jn.

B3 LOCALES PARA COMERCIO

GRAN LOCAL, 768 metros de superficie, propio para industria, almacén o depósito, tren funerario, garage, etc., en Zapata No. 22, pegado a Infanta. La llave en Zapata No. 20, bodega. Informan en F 14, altos, entre 5 y 7. Vedado. B-3 U. H. 27477 17 Jn.

A LOS comerciantes que tengan contrato para vencerse. En la mejor cuadra de Muralla entre Cuba y Aguiar se alquila el hermoso local que tenía la exposición de Texidor and Co., listo para ser ocupado inmediatamente. Muy poco alquiler. Informes José García y Cía. Ricla 16. B3 28365 22 Junio.

A LOS BARBEROS

Se alquila una esquina propia para barbería, con cuatro puertas a la calle acabada de fabricar con instalación sanitaria. Informan teléfono M 1807. B3 28386 20 Junio.

B6 AUTOMOVILES

SE ALQUILA un Cadillac siete pasajeros, para familia que tenga chauffeur y necesite un carro, en condiciones muy buenas. Informan: teléfonos FO-1927 y M-4248. Pregunten por Alfonso. B6 28078 15 Junio.

D VENTAS

D1 CASAS

GANGA Vendo una casa calle Maloja próxima a Aguila, con agua redimida, propia para almacén de tabaco, industria o para fabricar, mide 500 metros cuadrados 13 de frente. Informa su dueño. Teléfono A 9738. De 10 mañana hasta 2 tarde. UH D1 27971 14 Junio.

EN LA CALZADA de Máximo Gómez, próxima a la esquina de Tejas, se vende, sin intervención de corredores, una casa de dos plantas para vivienda o para establecimiento. Dr. José Elías Jiménez. Habana 51. Notaría. U. H. D-1 27462 14 Jn.

POR $300 contado, casita esquina fraile, portal, sala, comedor, tres cuartos, garage, cocina, servicios con alcantarillado, patio y pasillos, en Batista; resto $3.200 a $30 mensuales. Dueño X 1496. Atiendo otras proposiciones. D1 28324 15 Junio.

COMODA Y LINDA casa-quinta, se vende o se alquila por años. Vínculo 52, Calabazar de la Habana. Abundante agua, frutales, una manzana de terreno cercado. Informan en la misma y en Línea 51, Vedado. U. H. D-1 28266 15 Jn.

VENDO CHALECITO $2.600.00

mampostería renacimiento, sala, comedor, cuarto, cuarto de baño completo moderno, cocina, etc. todo muy amplio, patio con lavadero y jardín, palomar, etc. toda la casa cercada de muro con dos puertas de entrada independientes. Tiene tejas españolas y está decorado interiormente. Puedo dejar $1.200.00 en hipoteca. La Planta núm. 16, a dos cuadras del paradero de Samá, tranvías de Zanja y Havana Electric, pegado al Country Club. Teléfono FO 7909. Marianao. UH D1 28364 16 Junio.

COMPRADORES tengo varias esquinas dentro de la Habana para vender también casas de centro, varias bodegas en buen punto muy cantineras y tengo una esquina para abrir cualquier establecimiento, también tengo varias partidas de dinero para hipotecas, compro créditos hipotecarios, y tengo 5 caballerías de terreno cerca de la Habana, son baratas véame si le interesa en el café de Reina y Rayo. El Especial de 9 a 11 a. m., señor González. A 3111. D1 S4525 16 Junio.

SE VENDE una nave con 500 metros cuadrados con su viga a todo largo por el centro y su diferencial. A una cuadra de Carlos III. Pozos Dulces esquina a Lugareño. Ensanche de la Habana. Informan: Mercaderes núm. 14. D1 28352 19 Jn.

VENDO CASA muy cómoda y amplia, en lo mejor del Reparto Almendares, a una cuadra del Parque Japonés y del tranvía de la Playa, acera de la brisa, punto ideal, verdadera ganga, por tener que embarcar. Informan: Antón Recio 60 letra A. Teléfono M-7770. D-1 U. H. 27812 13 Jn.

CASA EN ZULUETA

Manzana de Payret, vendo en precio razonable.
MIGUEL F. MARQUEZ
Empedrado 16 (altos.)
U H E 1241 jn16

GANGA una casa acabándose de terminar faltan 200 o 300 pesos saliendo Ampliación Almendares, calle 13 en 1a. y 2a. Compuesta de sala, 2 cuartos, cocina, comedor, cuarto criados, garage informan en la misma todos los días después de las 5 p. m. D1 28339 18 Jn.

VENDO BARATAS dos casas en Escobar, $4.500 y $10.500, una y dos plantas modernas, rentando 40 y 90 pesos. Su dueño: M-1283. U. H. D-1 28207 15 Jn.

D2 SOLARES

SE VENDE un cuarto de manzana de 2376 metros cuadrados en la Calzada de la Víbora, un solar de esquina de 526 varas en la misma Calzada frente al No. 702 y varios solares más en distintos lugares. Facilidades de pago. Marcelino Ramón Reina núm. 126 altos de 9 a 10. UH D2 26944 19 Junio.

POR $50 contado y $15 mensuales solamente, vendo solares en Batista, con alcantarillado, cualquier medida, $6 vara, triple comunicación. Fabricando enseguida, nada contado, atiendo proposiciones. También dos casitas a plazos. Dueño X 1496. D2 28325 15 Junio.

VEDADO 16X22-66
GANGA $18.00 METRO

Situado en 20 entre 13 y 15. Otra parcela Paseo cerca de 11 mide 25x30 a $40.00 metro.

JORGE GOVANTES

San Juan de Dios No. 3 Tel. M 9595 y A 5181. D2 S4520 22 Junio.

D3 ESTABLECIMIENTOS

GANGA

Se vende una bodega en el mejor punto, buen barrio: hace una venta de $35.00 a $40 garantizados; hay en mercancías $1.500. Precio: $1.800. Alquiler: $10.00. Cinco años contrato. Vista hace fé. Sea breve, me ausento para el extranjero. Teléfono I-7464. Antonio. UH D3 S4385 15 Junio.

SE VENDE un café lechería, con su trasiego en condiciones. Su dueño se embarca el 16 del corriente. Informan: calle O'Reilly 72, primer piso, alto, izquierda. D-3 28316 15 Jn.

BODEGA bien surtida, en buena barriada la vende su dueño por mal estado de salud y tener que embarcar, tiene venta diaria de $50.00 al contado, casi todo de cantina. Informa su dueño José Díaz, Teléfono FO 7035 de 7 a. m. a 3 p. m. todos los días. D3 28366 20 Junio.

D4 AUTOMOVILES Y ACCS.

SE VENDE un Marmon de uso, siete pasajeros, en muy buenas condiciones y cinco gomas nuevas. Informan: Teléfono A 7326. UH D4 Indf. 31 my.

SOLUCION AL CRUCIGRAMA

C	A	L	C	O	R	R	O	S
A	■	A	R	R	E	A	■	A
R	E	■	I	E	S	■	S	N
I	S	L	A	■	P	R	O	T
A	T	A	■	■	■	O	T	I
T	I	S	U	■	A	N	S	A
I	O	■	R	E	Y	■	E	M
D	■	C	A	L	A	R	■	E
E	N	G	L	E	M	A	N	N

MOTOCICLETA Hardley Davidson. Vendo a toda prueba, teléfono A 4481. Concordia 7. Fernández. D4 28327 15 Junio.

STUTZ ULTIMO modelo, muy poco uso. Se vende. Concordia 181, garage. D-4 28322 26 Jn.

FORD DEL 1927, ruedas de alambre, gomas nuevas, perfectas condiciones mecánicas. De 8 a 11, garage Nacional, San Miguel y Marqués González. D-4 28313 15 Jn.

SE VENDE una motocicleta Indian, en muy buenas condiciones. Vale 150 pesos. Para verla: San Mariano y San Lázaro, Víbora. Pregunten por Arsenio. D-4 28314 15 Jn.

D5 MAQUINARIA Y ACCS.

SE VENDE un molino eléctrico de café moderno, sirve para las dos corrientes. Está en perfectas condiciones. Puede verse en San Lázaro y Perseverancia. Bodega. D5 S4531 20 Junio.

D6 MUEBLES Y PRENDAS

SE VENDE un juego de comedor en $50, como regalado, además un lavado para un establecimiento. Informes Serrano y Zapote, Santos Suárez. Teléfono I 4039. UH D6 S4451 17 Junio.

SE VENDE una cama media camera de madera con mesa noche muy buena y barata. Calle Espada 13 bajos. D6 28379 15 Junio.

SE VENDE un juego de sala, estilo misionero. Se dá barato. Refugio 53 esquina a Crespo, segundo piso alto, izquierda. D-6 28315 15 Jn.

D9 FINCAS RUSTICAS

Fincas y quintas de recreo en Arroyo Arenas, La Lisa, Jaimanitas y Arroyo Naranjo. Precios reducidos. Facilidades de pago.
MIGUEL F. MARQUEZ
Empedrado 16 (altos).
U H E 1242 jn16

E SE SOLICITAN

E3 PARA 2 SERVICIOS

SE SOLICITA

Una señora de mediana edad soltera o casada, para la limpieza de corta familia y lavar ropa de 3 personas, a cambio de una espléndida habitación, si no es formal y tiene referencias que no se presente. Informan en la bodega de San Rafael y San Nicolás. E3 S4523 15 Junio.

E8 OFICINISTAS

SE SOLICITA taquigrafía, inglés-español que tenga experiencia. Dirigirse personalmente a Avenida de Washington (Marina) 36 al 40, de 10 a. m. a 12 m. UH E-8 28198 14 Junio.

E10 VARIOS

SOLICITO un socio con 1.000 o 1.5000 pesos. Para ampliar negocio que ya está trabajando. Tendrá de asignación para sus gastos mensuales 150 pesos. Se le garantiza duplicar su dinero en un año. Y se le responde con 6.000 a su capital, solamente personas serias. Escriba dando nombre y dirección al señor J. T. Meral. Egido 71 Hotel Boston. E10 28370 15 Junio.

CON GARANTIA en efectivo, solicito español joven y con aptitudes para vender. Sueldo fijo y comisión que fluctua de 90 a 140 pesos mensuales. No se quiere perder tiempo con palucheros si no reune condiciones no moleste para informes. Trocadero 115 oficina. E10 28371 15 Junio.

F SE OFRECEN

F1 CRIADAS Y CRIADOS

SE OFRECE joven española de criada de manos, sabe trabajar y tiene referencias informan Corrales 14 esquina a Cienfuegos. UH F1 28153 14 Junio.

DESEA COLOCARSE un joven español de criado de manos o de comedor. Sabe planchar ropa de caballero. Tiene referencias. También se coloca en un tren de lavado. Pregunten por Nemesio. Teléfono A-1667. U. H. F-1 28056 14 Jn.

SE OFRECE una joven española para criada de manos es formal y tiene buenas referencias. Informan Monte 325 altos. UH F1 27981 13 Junio.

SE OFRECE una joven española para criada de manos, es formal y tiene buenas referencias. Llame M 3321. UH F1 27982 13 Junio.

SE DESEA colocar una joven para criada de manos o manejadora. Entiende un poco de cocina. Lo mismo le dá colocarse por horas. Tiene muy buenas referencias. Teléfono F-1993. Vedado. F-1 28293 15 Jn.

SE DESEA colocar una joven blanca de criada o de cocinera. No tiene pretensiones, pero no duerme en la colocación. Informan: teléfono A-9489. Calle 1a. entre 12 y 14, Reparto La Sierra. F-1 28312 15 Jn.

SRA. DE mediana edad española desea colocarse para criada de mano, Informe Oficios 50. Teléfono A 6639. F1 S4530 15 Junio.

JOVEN española desea colocarse de criada de mano, es formal y trabajadora y entiende un poco de cocina, informan al teléf. U 5225. UH F1 28377 15 Jn.

UNA joven española desea colocarse para todos los que haceres de un matrimonio y sabe cumplir con su obligación. Tiene quien la recomiende. Llamen al teléfono F 5769. UH F1 28375 15 Jn.

SE DESEA colocar una señora española de criada de mano para dormir afuera, lleva tiempo en el país, sabe cumplir con su obligación. Informan Teléf. A 2546. UH F1 28374 14 Junio.

CRIADO DE mano se ofrece uno joven, español, acostumbrado al servicio fino, tiene buenas referencias, no tiene pretensiones. Informan teléfono A 3090. Patricio. F1 28373 15 Junio.

SE OFRECE un criado de mano, sabe servir mesa, es trabajador y cumple su obligación y tiene buenas referencias teléfono F 2159. UH F1 28383 15 Junio.

UN BUEN criado de manos desea colocarse en casa particular. Tiene informes de las familias más conocidas de la Habana. Es serio y sabe trabajar. Teniente Rey 77. Teléfono M-3064. U. H. F-1 27589 13 Jn.

SE OFRECE un criado de mano español con muy buenas referencias de las casas que trabajó, sabe servir mesa, es fino y trabajador. Pregunten por José. Teléfono A 3318. UH F1 27915 13 Jn.

SE DESEA colocar una criada para familia de moralidad. Sabe cumplir con su obligación. San Juan de Dios 19. Teléfono A 9015. UH F1 27935 13 Jn.

DESEA colocarse una joven española de criada de cuartos o de manos, tiene buenas referencias donde ha trabajado. Llame F 2056. UH F1 27943 13 Junio.

DESEA COLOCARSE un buen muchacho español de criado de manos. Es muy trabajador. Buen sirviente de mesa, fino. Ha trabajado en buenas casas, muy práctico en todo. Tiene buenas referencias. Informan: Telfs. M-8619 y M-7011. U. H. F-1 28075 14 Jn.

SE DESEA colocar una joven española, sabe cumplir con su obligación. Tiene buenas referencias. Llamen al teléfono A 3141. Su paradero Acosta núm. 17. UH F1 27994 15 Junio.

DESEA colocarse una joven española para criada de manos o comedor. Lleva tiempo en el país y tiene referencias pregunten por Elena. Teléfono U 2386. F1 UH 27904 14 Junio.

DESEA colocarse una joven española para criada de manos. Informan teléfono F 1586. Vedado. UH F1 28351 15 Jn.

CRIADO de manos español desea colocarse sin pretensiones, práctico en el servicio de mesa y limpieza ha trabajado en casas conocidas de las que tiene buenas referencias. Animas 68 bodega. Teléfono A 8563. UH F1 27944 13 Jn.

DESEA colocarse una joven española para criada de manos, sabe cumplir su obligación, tiene buenas referencias. Bernaza 42 altos, teléfono A 8290. F1 28354 15 Junio.

JAPONES desea colocarse para criado o jardinero, es muy trabajador y honrado, informan calle A núm. 10, Vedado Teléfono F 4363. F1 28335 18 Jn.

SE DESEA colocar una señora para la limpieza de una casa por horas. Informan en el teléfono I 4049. F1 28333 15 Junio.

SE OFRECE superior criado de mano, fino, práctico en todo buen servicio y con inmejorables referencias de las casas que trabajó. Teléfono A 4792. F1 28332 15 Junio.

DESEA colocarse una señora española de mediana edad para criada de manos. Sabe cumplir con su obligación. No tiene inconveniente ir a los Repartos. Tiene referencias de las casas donde trabajó. Teléfono A 2572. UH F1 28359 15 Jn.

SE DESEA colocar un joven español de criado de manos; es fino y trabajador, con varios años de servicios en buenas casas en el Vedado. Tiene recomendaciones. Llamen al teléfono F-5016. F-1 U. H. 28229 15 Jn.

SE DESEA colocar una joven española recién llegada, para criada de manos. Calle G y 23, bodega. Telf. F-1552. F-1 28242 15 Jn.

SE DESEA colocar una española de mediana edad, de criada de manos, entiende algo de cocina. Tiene referencias. Desea ganar de 25 a 30 pesos. Teléfono F-4927. F-1 U. H. 28256 15 Jn.

DESEAN colocarse de criadas de manos o manejadoras, dos muchachas españolas, con buenas referencias y prácticas en el servicio. Informan en Jesús María 35, entre Damas y Cuba tel. M 1350. F1 28304 15 Jn.

SE DESEA colocar una joven del país blanca, para ayudar a los quehaceres de una casa. Tenerife 90. F-1 28253 15 Jn.

F2 COCINERAS Y COCINEROS

SE DESEA colocar una señora para cocinera. Informan: Telf. A-3793. U. H. F-2 28012 13 Jn.

SE OFRECE una cocinera de mediana edad de color pueden informar en el teléfono A 7577. Pregunten por Leonor. UH F2 28178 14 Junio.

DESEA colocarse una señora española para cocinar, tiene buenas referencias, no le importa ir al campo. Informan Corrales 4. UH F2 28187 14 Junio.

SE DESEA colocar una señora española para cocinar y limpiar casa de corta familia. Informan Animas y Oquendo, carnicería. Teléfono U 4131. UH F2 S4492 14 Junio.

COCINERA española desea colocarse en casa de comercio o casa particular. Sitios núm. 9. UH F2 28166 14 Junio.

SE OFRECE un buen cocinero español joven, cocina a la española y criolla, sabe de repostería. muy limpio y buenas referencias de casa Particular. Teléfono M 3229 y A 4111. UH F2 28164 14 Jn.

DESEA colocarse buena cocinera repostera, muy práctica para corta familia, solo cocina; con referencias y duerme en la colocación. Teléfono U 4641. UH F2 28170 14 Junio.

DESEA colocarse de cocinera una joven de color, conoce el oficio. Tiene buenas referencias. Muy buena sazón. Informan: Telf. F-2181. F-2 U. H. 28013 14 Jn.

SE DESEA colocar una muchacha española de cocinera, es repostera, no duerme en la colocación. Informan calle 23 núm. 259 teléfono F 5769 y F 4074. F2 28345 15 Junio.

SE OFRECE una señora de mediana edad, de color, para cocinar solo, sabe cocinar bien. Tiene buenas referencias, sin pretensiones. Llame al M 1860. F2 28341 15 Junio.

COCINERA peninsular desea colocarse para todo el servicio de la casa, duerme fuera. Informan teléfono A 2709. F2 28338 15 Jun.

COCINERA y repostera en general. Joven plena de salud se ofrece para numerosa o corta familia que deseen un cumplimiento satisfactorio. Teléfono F 5055. Nieves. F2 28326 16 Junio.

SE OFRECE una inglesa de color para cocinar, entiende de repostería, tiene buenas referencias, no tiene inconveniente en dormir en la colocación. Teléfono F 4427. F2 S4519 15 Junio.

OFREZCO una superior cocinera de color limpia y formal con referencias. Hace dulces. No duda cocinar en repartos pero no duerme en la colocación. M 7122. F2 28328 15 Junio.

COCINERO repostero. Se coloca en casa particular, comercio o café. Es de edad y sabe hacer helados. Paseo y 23, Vedado. Teléfonos F-5353—F-1177. U. H. F-2 28321 15 Jn.

SE COLOCA asiático cocinero. Sabe cocinar criolla, española y francesa, repostero; buenas referencias. Informan: Zanja 45 altos. Pregunten por José Chang. Teléfonos A-4352 y A-0868. M-2 U. H. 28235 15 Jn.

COCINERA española, de mediana edad, se coloca para cocinar a la española y criolla. Sabe cumplir con su obligación y tiene buenas referencias de donde trabajó y de la última casa. Prefiere poca familia; va a los repartos según condiciones. Pueden dar su dirección al teléfono F-1526, con la misma dirección se coloca una señora joven para la limpieza de habitaciones. Sabe cumplir con su obligación y tiene buenas referencias. F-2 28290 15 Jn.

SE DESEA colocar una muchacha española para cocinar y limpiar o criada de manos. Lo mismo duerme en la casa que fuera. Informan: teléfono FO-1421. F-2 28286 15 Jn.

SE DESEA colocar una señora de mediana edad, sola, para cocinar. Cocina a la española y criolla. Tiene referencias. Informan: teléfono M-4541. Pregunten por Isabel. F-2 28269 15 Jn.

SE DESEA colocar un joven español para limpiar en casa particular o comercio. También se coloca de comedor. Con mucha práctica en los trabajos que se ofrece. Lleva tiempo en el país. Tiene referencias de casas que ha trabajado. Cinco años. Muy formal y trabajador. Informes: teléfono A-9493. Pregunte por José García. F-2 U. H. 28243 15 Jn.

SE OFRECE un cocinero repostero español. Tiene referencias de las casas donde ha trabajado. Informes: teléfono F-1586. F-2 28319 15 Jn.

SE DESEA colocar un cocinero repostero en casa particular, español, tiene buenas referencias. Teléfono F 5974. UH F2 28376 15 Junio.

F3 PARA 2 SERVICIOS

SE DESEA colocar una joven española para criada de manos y todos los quehaceres de casa y también sabe cocinar en Oquendo y Carlos Tercero la bodega teléfono U 4966. Matilde García. UH F3 27952 13 Junio.

SE DESEA colocar joven española para habitaciones y surcir ropa fina; lo mismo para comedor. Tiene referencias. Teléfono A-5560. U. H. F-3 S-4486 14 Jn.

SE DESEA colocar una española de mediana edad, de criada de manos. Entiende algo de cocina. No tiene pretensiones y es muy formal. Sabe cumplir con su obligación. Telf. A-4271. F-3 U. H. 28042 14 Jn.

DESEA colocarse una joven de color para cocinar o de criada, buenas recomendaciones, informan Fomento 18. UH F3 28180 14 Junio.

DESEA colocarse una joven para cocinar y ayudar a limpiar o para todo con matrimonio solo. Dan referencias de ella la señora de la casa que tiene el teléfono U 5488, con quien actualmente trabaja. UH F3 28152 14 Juno.

MUCHACHA española se desea colocar para cocinar o para todo no le importa salir a fuera. M 7773. UH F3 28176 14 Junio.

SE DESEA colocar una señora peninsular para todos los quehaceres de una casa. Tiene referencias y no pretensiones. Informes Sol 114. Josefa Caero. UH F3 28171 14 Junio.

JOVEN española desea colocarse de cocinera o para todo el servicio de corta familia, también se coloca para habitaciones, es trabajadora, desea casa de moralidad. Inotrman Lealtad 111 U 6165 Caridad. UH F3 S4466 13 Junio.

SE DESEA colocar una española para criada de manos o manejadora. No le importa salir a fuera de la Habana. Tiene informes. Teléfono U 3722. UH F3 28002 13 Junio.

SE OFRECE muchacha española criada, manejadora o limpiar por horas. No duerme en la colocación. Es trabajadora M 7122. F3 28329 15 Jn.

SE OFRECE muchacha española de buena presencia para criada o manejadora, sabe coser un poco y servir a comedor. Referencias muy buenas. M 7122. F3 28330 15 Junio.

JOVEN ESPAÑOLA, se ofrece para el servicio de habitaciones y coser. Está práctica en el servicio y tiene referencias. Informan: calle 27 números 2 y 4. Telf. F-2181. F-3 28245 15 Jn.

JOVEN española desea colocarse para todo el servicio de familia corta, sabe cocinar bien y tiene buenas referencias. Y lo mismo para criada de cuartos o comedor. Informan Teléf. M 3064. UH F3 28367 14 Junio.

DESEA COLOCARSE de cocinera o manejadora una señora joven, de color y del campo. Pregunte por Juanita, en Picota 7. F-3 28226-30 18 Jn.

SE OFRECE una inglesa de color para cocinar o lavar o para criada. Tiene buenas referencias. Informan: F-4427. F-3 S-4512 15 Jn.

SE DESEA colocar una joven española para criada de manos o para los quehaceres de una casa de poca familia. Informes teléfono F 5945. UH F3 28003 13 Junio.

DESEA colocarse una muchacha española de criada de manos o manejadora de un niño solo. Tiene recomendaciones de las casas que ha trabajado. Es trabajadora y cumplidora. Informan Apodaca 63 Teléfono M 3353. UH F3 82358 15 Jn.

SE DESEA colocar joven español fino de criado de manos o portero sabe planchar ropa de caballero, habiendo trabajado en buenas casas. Con inmejorables recomendaciones. Teléfono M 4870. UH F3 27985 13 Jun.

DESEA colocarse una sirvienta española para criada de manos, cuartos o cocinar y limpiar a corta familia. Tiene referencias de buenas familias. Teléfono M 6720. Villasuso. UH F3 27964 13 Jn.

SE DESEA colocar joven española de criada de manos o manejadora. Tiene buenas referencias. Informan Teléfono M 4846. UH F3 27995 13 Junio.

JOVEN española desea colocarse de criada de cuartos o de manos, sabe bien su obligación y en la misma una para la cocina. Teléfono I 3906. UH F3 27986 13 Junio.

JOVEN ESPAÑOLA. Se ofrece para cuartos y coser. Ha estado en casas de familias decentes y desea buena familia y estable. Sabe trabajar y está muy práctica en el servicio fino. Plancha toda clase de ropa de señora. Si no es para lo mismo no se molesten. Telf. A-9120. U. H. F-3 27846 15 Jn.

SE DESEA colocar una joven española para cuartos o comedor en casa de moralidad desea buen trato. F 2675. F3 UH 27910 13 Junio.

SE DESEA colocar una muchacha española para criada de comedor o de cuartos o manejadora es buena y cumplidora con excelentes referencias. Desea casa de moralidad. Teléfono M 7379. UH F3 S4464 13 Junio.

F4 MANEJADORAS

UNA MUJER que habla inglés y español, tiene ocho años de práctica manejando. No importa viajar. Buen sueldo. Telf. F-3812. F-4 28278 15 Jn.

F6 CHAUFFEURS

SE OFRECE un chauffeur español para trabajar en casa particular o de comercio; es muy cumplidor con su obligación. No tiene pretensiones y tiene inmejorables recomendaciones. Informan por el teléfono M-5320. F-6 U. H. 27661 14 Jn.

DESEA colocarse un chofer español con buenas referencias y práctico en el manejo. Dirigirse a Amistad 23 teléfono M 4125. UH F6 28154 14 Junio.

CHOFER mecánico español desea prestar sus servicios en casa particular tiene 10 años práctica con recomendación de la última casa. Respetuoso con la familia. Informan teléfonos I 6754, e I 6141. UH F6 27972 25 Junio.

JOVEN español se ofrece de chofer ocho años de manejo, entiende perfectamente cualquier máquina, no tiene pretensiones, tiene muy buenas recomendaciones y garantía si se necesitare. Teléfono F 1849. F6 28337 15 Junio.

SE DESEA colocar un chofer con referencias en casa particular, entiende de mecánica. Ocho años de práctica. Informes Teléfono M 7179. Mueblería "La Inglesa". UH F6 28381 15 Junio.

CHAUFFEUR blanco. Se ofrece para casa particular con 8 años de práctica y con recomendaciones de la última casa que trabajó. No tiene pretensiones. Informan: teléfono A-9489. F-6 28311 15 Jn.

SE OFRECE un chauffeur español para casa particular, con referencias donde ha trabajado, sin pretensiones, muy cuidadoso para las máquinas. Para más informes llame al FO 1935. F6 28355 15 Junio.

DESEA colocarse un chofer español en casa particular o de comercio, tiene referencias. Teléfono A 5232. UH F6 28388 14 Junio.

CHAUFFEUR. Habla inglés y español, con muy buenas recomendaciones. Entiende muy bien mecanismo. No importa viajar. Llame al F-3624. F-6 28279 15 Jn.

F8 OFICINISTAS

JOVEN francés, teniendo sus títulos de estudios superiores, acepta colocación de secretario particular y acompaña familia al extranjero. Teléfono A 3537. Prado 113. F8 28361 18 Junio.

F10 VARIOS

DESEA encontrar una lavandera una casa, para lavar. Igual lava en su casa que en la calle. Calle Baños 15, teléfono F 2457. UH F10 28146 16 Jn.

SE DESEA colocar un muchacho de dependiente de carnicería bodega o cualquier otro trabajo. Llame al teléf. A 5878. UH F10 28161 14 Junio.

SE OFRECE un señor de mediana edad, blanco, para limpiar y regar un jardín, es trabajador y formal, sin pretensiones para informes llame al M 1860. F10 28342 15 Junio.

DESEA colocarse por horas una joven española en casa particular o limpieza por habitaciones, Industria 75 altos, M 5202. F10 28334 15 Junio.

SE OFRECE joven para coser. Sabe cortar por figurín y bordar a máquina. Teléfono FO-1125. F-10 U. H. 28227 15 Jn.

SE OFRECE un joven para camarero o criado de manos. También sabe servir bien a la mesa, tiene mucha práctica o para elevador tiene buenas referencias de familia honorable. Informan A 7533 de 7 a 10 y de 12 a 4. Miguel López. UH F10 28380 15 Junio.

G AVISO OPORTUNO

G3 AGENCIAS DE COLOCACIONES

AGENCIA MONTALVO

Es en el Vedado la mejor de la capital, con sucursal en España y Jamaica Inglesa: necesita para hoy dos muchachas españolas para familia llegada de España. Informan calle 17 esquina a F. Teléfono F 4427. UH G3 S4327 5 Julio.

AGENCIA "LA UNION"

De Marcelino Menéndez, treinta y un años de establecida. Es la única que en cinco minutos facilita todo el personal con buenas referencias. Llamen al teléfono No. A 3318. Habana 114. G3 S4266 2 Julio.

AGENCIA "LA ESPAÑOLA"

Cuba No. 104. Telf. A-9636. Esta casa tiene toda clase de sirvientes con inmejorables referencias. Se sirve para el campo. Llamen a cualquier hora. G-3 S-4195 16 Jn.

AGENCIA "LA ESTRELLA" COLON 32. TELEFONO M-9578

Es la única que en cinco minutos facilita cocineros, criados, camareros, dependientes de café, fonda, carnicería, chauffeurs, cocineras, criadas, españolas y del país, y todo cuanto personal usted necesite con referencias. Llame al teléfono M 9578 y M 3323. UH G3 S4331 5 Julio.

VILLAVERDE Y CO. O'Reilly 13. Telf. A-2348. Unica Agencia que dispone siempre de servicio competente en todos giros. Telf. A-2348. U. H. G-3 27516 15 Jn.

G9 ENSEÑANZA

SR. FRANCES con sus títulos de estudios superiores se ofrece para dar clases de su idioma a domicilio. Método nuevo y rápido. Teléfono A 3537 Prado 113. G9 28362|3 18 Junio.

CACHORRO NEGRO POLICIA

pecho blanco, en la Víbora, alrededor de Libertad y Calzada. Avise a FO-7294 y le pagarán más de lo que vale. G 9 28360 4 junio

G10 INTERES GENERAL

CABALLERO extranjero, refinado, del comercio, desea hospedaje en casa de moralidad y refinamiento en donde si es posible no haya más huéspedes. Referencias altamente satisfactorias. Llame A 8435 de 11, 12 y de 5, 6, o escribe al apartado 2339. G10 28356 15 Jn.

AGENTES se solicitan con remuneración permanente, por varios años. Impex Products Co., Belascoaín 648, altos, frente a Corrales. G10 28369 14 Junio.

SE SOLICITA saber el paradero de Elisa Valdés hija de Alejandra; lavandera que fué de muchos años de la señora de Guastella. Llamar al teléfono F 4538. G10 S4522 17 Junio.

H AVISO ESPECIAL

H1 HOTELES

HOTEL "NUEVA ISLA" MONTE Y SUAREZ

Moderno y hermoso edificio de siete plantas, frente al Capitolio y parque de Fraternidad. Lindos apartamentos y habitaciones, con su servicio de comida excelente, en el comedor más regio de la Habana. A unos precios increíbles, sumamente reducidos. U. H. H-1 27659 18 Jn.

M.E.C.D. 2016

CONSIDERACIONES REFERENTES A LA INFLUENCIA DE LA GUERRA EN EL COMERCIO EXTERIOR DE LOS E. U.

Tanto las estadísticas del comercio de Norteamérica con los pueblos de la América Española como las del resto del mundo demuestran que su prosperidad no se debe a la guerra

Por el Excmo. Sr. D. Cárlos G. Dávila, Embajador de Chile en los Estados Unidos

¿Es o no consecuencia de la guerra la expansión financiera y comercial de los Estados Unidos durante los últimos años?

Si la influencia del capital y el desarrollo del comercio estadounidenses en nuestros países fuera consecuencia de la gran guerra, no pasarían de un fenómeno incidental en el que nuestros estadistas no podrían basar plano alguno de futura política económica. En caso contrario, debemos acostumbrarnos a considerarlos más bien como un fenómeno estable, que ha de continuar ejerciendo una influencia fundamental en nuestras finanzas, nuestro comercio, nuestra industria, nuestro bienestar y las condiciones materiales de nuestra vida.

El capital y el comercio estadounidenses son para nosotros (y al decirlo hablo naturalmente como chileno), factores preponderantes en nuestra vida económica. Deseamos la inversión de capitales norteamericanos en nuestro país, donde gozan de igual seguridad y mayores réditos que en los Estados Unidos. Anhelamos vivamente el incremento de nuestro intercambio comercial, y comprendemos claramente la influencia que su desarrollo o su declinación tendrían en nuestro porvenir.

Volviendo a la cuestión de si la transformación financiera y comercial de los Estados Unidos es o no una consecuencia de la guerra mundial, y no hay duda de que la opinión general del mundo, en nuestro hemisferio y aun en la Unión considera dicha transformación como consecuencia del conflicto.

En mi opinión, no es consecuencia, aunque bien ha experimentado la influencia de la guerra. Es un fenómeno que se hallaba en proceso desde antes de la guerra, que seguía el curso lento, lógico y natural de la evolución económica, que acaso resultó acelerado, acrecentado y en ciertos aspectos perturbado por la guerra, y que posteriormente retornó a su marcha natural de desarrollo siguiendo casi el mismo grado de proceso que había seguido durante los años que precedieron a la guerra.

* * *

Por cien años dedicáronse los Estados Unidos a organizar su producción, y lo hicieron así solicitando y acogiendo favorablemente el capital extranjero en mayores proporciones que otro país alguno en la historia del mundo. Puede afirmarse que tal período en la historia económica de los Estados Unidos llegó a su término a comienzos del siglo actual. El transporte, la formación y consolidación de su gran industria, la organización del intercambio interno y la preparación para el intercambio extranjero: todos estos elementos que constituyen la organización y distribución de la riqueza de un país, había llegado a su apogeo por aquella época. La idea tan general entonces en la Unión, como lo es hoy en muchas de las repúblicas latinoamericanas, de que los Estados Unidos tendrían que depender siempre del capital extranjero, comenzó ante la fuerza de los hechos a desaparecer reemplazada por la idea de que era posible cancelar las inversiones de capital extranjero en los Estados Unidos y constituir a este país en nación acreedora con los capitales acumulados ya. Y efectivamente, con timidez al comienzo, luego realizando importantes progresos en el Canadá, México, Cuba, Chile y algunos otros países de las Américas, y finalmente con paso firme en otros países, se inició la influencia de capitales norteamericanos a los mercados extranjeros.

Al sobrevenir la gran guerra, se hallaba en marcha este proceso de transformación de los Estados Unidos de la mayor nación deudora en el mundo en la más grande de las naciones acreedoras, poseyendo como posee actualmente cincuenta por ciento del oro monetario universal. Ello fué consecuencia inevitable de la anterior evolución y preparación económicas. No puede dudarse de que la guerra aceleró el progreso de amortización de las inversiones de capital extranjero en los Estados Unidos, así como también la afluencia de capital norteamericano al extranjero; pero tampoco cabe dudarse de que el conflicto no fué causa de dichos fenómenos.

Respecto al comercio exterior, resulta igualmente si no aun más sugestivo un exámen de la cuestión relativa a la influencia de la guerra. El comercio entre los Estados Unidos y las repúblicas latinas del sur, revela una firme tendencia al incremento durante el último cuarto de siglo. A fines del siglo pasado—período que puede considerarse también como el término de una época económica de los Estados Unidos—el total del comercio de los Estados Unidos con la América latina era de menos de 304,000,000 de dólares. Catorce años después, en 1914, dicho total había aumentado a 762,000,000 de dólares; en otros términos habíase doblado en monto de esa parte del comercio de los Estados Unidos. Trece años más tarde, en 1927, el año que acaba de expirar, el total había aumentado a 1,865,000,000 de dólares, o sea, el séxtuplo de lo que era en 1900. Ello revela un proceso contínuo proporcional de desarrollo en ventisiete años, inclusive el período de la guerra.

El error general a que me he referido, y que atribuye a la guerra esta penetración y dominio del comercio estadounidense en la América latina, tiene acaso su origen no sólo en una mera impresión infundada, sino en la circunstancia de haberse iniciado realmente el segundo período de gran adelanto en dicho comercio el año 1914.

* * *

Precisamente los años de rápido desarrollo que siguieron a la guerra demuestran que el comercio de los Estados Unidos con las naciones del sur no se funda en el factor inestable del auge posterior al conflicto, sino descansa en los factores que crean la expansión normal del comercio de un país: la riqueza interna, la organización, el sistema de transporte rápido y la técnica de la producción industrial. Y también debe observarse aquí que tal vez los peligros para dicho comercio representa el auge posterior a la guerra, eran mucho mayores que los beneficios.

Afortunadamente, el período de reorganización después del conflicto puso en évidencia la capacidad de los exportadores norteamericanos para adaptarse a la situación y mantener la posición que ganaran en aquellos mercados. Además, el restablecimiento de la competencia entre los Estados Unidos y Europa, resulta benéfico para la Unión, así como también para la América latina.

Después de llegar a la cifra de 1,370,000,000 de dólares, mínima en años posteriores a la guerra, el comercio de los Estados Unidos con la América latina ha vuelto al curso de su desarrollo normal durante los últimos cinco años, alcanzando a 1,865,000,000 de dólares en 1927. Este hecho refuta concluyentemente la divulgada creencia de que el incremento se debió a la guerra, o en otras palabras, a la debilidad de Europa más bien que a la potencialidad económica de los Estados Unidos.

Con la sola excepción del año 1921, los Estados Unidos siempre han comprado en la América latina más de lo que vendieron a los países latinoamericanos. En el año 1927 las importaciones procedentes de las repúblicas meridionales arrojaron un total de 1,019,000,000 de dólares, mientras que la exportaciones destinadas a aquellos países fueron de 845,000,000 de dólares. Durante el período de dieciséis años comprendido entre 1912 y 1927 las exportaciones de los Estados Unidos a las naciones latinoamericanas ascendieron a once mil millones de dólares, mientras que las importaciones procedentes de esos países fueron de quince mil millones. No puede decirse que la América latina se ha enriquecido durante tal período en la suma de cuatro mil millones de dólares, pues existen muchas partidas invisibles que alteran esta situación aparente, partidas entre las cuales puede mencionarse la circunstancia de que muchas de nuestras exportaciones a los Estados Unidos son producto de industrias establecidas en nuestros países, pero explotadas con capitales norteamericanos; con todo, es evidente que dicho intercambio comercial ha contribuído a nuestra prosperidad económica y ha aumentado nuestra capacidad de consumo y adquisición, mejorando progresivamente los mercados meridionales.

En el año 1912 la América latina adquirió en la Gran Bretaña alrededor del 25 por ciento del total de sus importaciones; en los Estados Unidos, el 24 por ciento; en Alemania, el 16 por ciento; y en Francia, el 8 por ciento. Hoy la situación se ha invertido: los Estados Unidos figuran en primer término, suministrando a la América latina 38 por ciento de sus importaciones, mientras que la Gran Bretaña ocupa el segundo lugar suministrando el 16 por ciento, seguida por Alemania que suministra el 10 por ciento, y Francia, el 6 por ciento.

* * *

No sólo en las estadísticas del comercio de los Estados Unidos con la América latina los datos que nos sugieren la conclusión de que la causa de la prosperidad del comercio exterior de la Unión no se encuentra en la guerra mundial, sino también las estadísticas generales del comercio de los Estados Unidos con el resto del mundo. En las cifras totales del comercio exterior de la Unión descubrimos repetido, con ligeras variaciones, el mismo proceso de lenta expansión que ocurriese antes de la guerra: crecimiento inmoderado durante el período de inflación que siguiera al conflicto, debido tanto al alza en precios como al incremento en volumen; declinación hacia el año 1922, en el cual dicho comercio exterior llega a cifras sólo ligeramente mayores que en los años inmediatamente anteriores a la guerra; y finalmente, restablecimiento al volumen normal, con tendencia al incremento. En otras palabras, el comercio exterior de la Unión, después de la inflación que siguiera al conflicto, vuelve a seguir la línea del promedio y alcanza tal vez la proporción de desarrollo y de crecimiento a que llegara antes de la guerra.

REORGANIZACION DE LAS FUERZAS ARMADAS DE CUBA

SISTEMA DE ASCENSOS

Llega el oportuno momento para que tratemos, asunto verdaderamente interesante o séase el que se reciona con la forma que debiera utilizarse en el ascenso al Generalato, del número de Coroneles que determinamos en nuestros precedentes artículos, sin que intentemos relacionar, aún cuando a ellos habremos de referirnos, los dos conocidos sistemas de ascensos, con el resto de las Oficinas del Ejército cubano, ya que el modo de obtener estos últimos sus empleos en la carrera, detalladamente se encuentra reglamentada, en el Capítulo XVI de la vigente Ley Orgánica del Ejército.

Conveniente será recordar, que durante muchísimos años fué cuestión **batallona**—y permítasenos usar esta palabreja del **argot militar**— en casi todos los Ejércitos europeos, especialmente en el francés, alemán, italiano y sobre todo en el español, al extremo que en este último ha llegado a los días que corren, la discusión y controversia, sobre cual de los dos sistemas de ascensos, que se disputaban y aún prosiguen disputándose la primacia, **el de la antigüedad** sin defectos y el de la **elección o selección,** sería el más invulnerable, el mejor, el más justo, habiéndose emitido en favor de cada cual, incontables alegatos, múltiples opiniones, sustentadas hasta por tratadistas militares, de reconocida autoridad y de notorio valer, discrepantes en la bondad del uno con respecto al otro, pero todos unánimes en reconocer, que era una cuestión militar de suma importancia, que precisaba resolver en definitiva, por tratarse de la vida, del porvenir de la Oficialidad entera del Ejército, necesitado de contar con un régimen ordenado e inspirado, en la equidad y la justicia, para que regulara, los siempre apetecidos e indispensables ascensos en la carrera de las armas.

Bien puede decirse ya, que a pesar de las dificultades que ofrecía, ha quedado resuelto en todas partes, el espinoso y trascendental asunto, que ahora como antes y luego, encierra en sí el gérmen de un futuro de tranquilidad para los países y de grandeza, para sus tropas armadas y por supuesto, siempre que presida aquí, allá, y acullá, en los ascensos militares, un espíritu justiciero y extricto, porque si así no fuera, ello podría convertirse en fuente inagotable de males y desdichas, por lo mismo que quedaría la suerte de la Oficialidad, a merced de la arbitrariedad o del favoritismo, del alto mando.

Por fortuna grande para Cuba, bien alejada se encuentra, de poder confrontar tan peligrosos estados y situaciones, por cuanto el sistema de ascensos en la Oficialidad de su disciplinado Ejército y según sea el empleo, que en caso de vacante deba cubrirse, por el inmediato interior, es el **dual,** es el de la antigüedad junto con el de la elección o selección, que se aplica, por orden riguroso, por el correspondiente, al turno que también está predeterminado.

Ese sistema se relaciona con los que ostentan las divisas de 2o. Teniente hasta Coronel inclusive, más para la elevación de éstos al empleo superior, nada hay previsto en la citada Ley Orgánica, lo cual no es de extrañar, porque el Ejército de Cuba carece hoy, de Oficiales Generales. Por lo tanto, y a pesar de que en trabajos anteriores adelantamos opinión, bueno será discurrir ahora, respecto del sistema que convendría aplicar, para que los **CUATRO Coroneles** que actualmente prestan servicio de Generales y a, el de su efectivo grado, asciendan a Brigadieres.

Ya indicamos que preferíamos el de la antigüedad sin defectos en vez del de la selección, por entender, que éste último sistema, podría ofrecer algún inconveniente y no porque los propios interesados gestionaran de por sí su ascenso—lo cual nada tendría de particular y sería natural—sino porque dada la importancia de que todo Coronel goza en esta República, sus incontables amigos, sus simpatizadores, sus familiares, aún en contra de la voluntad de los propios interesados, habrían de moverse, haciendo en favor de cada uno de los **DOCE** que hoy llevan las tres pequeñas estrellas en las hombreras, peticiones, recomendaciones y aún posibles exigencias, dentro los partidarismos políticos, para que sus respectivos candidatos fuesen los favorecidos.

Así también para el alto mando, para el que ostenta la más elevada y superior jerarquía en la gobernación del Estado, para el que tiene en fin que acordar y disponer el ascenso, dicho sistema de selección podría ofrecerle, más de una preocupación y molestias, aún cuando no fuera sino por la lucha que tendría que sostener consigo mismo, ya que no es humano, ni fácil, el desposeerse de las afecciones personales, de los requerimientos de la amistad, el desatenderse de los posibles compromisos que se tienen por formar parte importantísima de una situación política, el de resistirse a las súplicas que habrían de asediarle, desde los diferentes sectores de una fuerza de voluntad, de una energía extraordinaria, a fin de vencerse así propio y de una estoica virtud para no ceder, a los halagos de sus particulares inclinaciones y preferencias.

Supongamos, que habiendo utilizado el sistema de ascensos por selección, los agraciados reunen todas las condiciones para el disfrute del empleo superior que se les ha conferido. Pero aún cabe pensar: ¿Son los mejores? ¿No hay entre los que se han quedado sin ascender, alguno o varios, con mayores méritos, con mejores y más dilatados servicios, con un cúmulo de circunstancias, que hacen muy dolorosa su preterición, convirtiéndola en postergación depresiva y molesta, que recibe como recompensa de una larga y brillante carrera de trabajo y de penalidades sin cuento?

He aquí pues el punto verdaderamente importante. El sistema de **selección** puede ser muy bueno, cuando se acierta, es decir, cuando el elegido presenta tal cúmulo de excelencias y tan reconocida superioridad sobre sus colegas, que todos estos, bajando la cabeza, reconozcan sin murmurar, si bien con posible pena, la justicia de la decisión; pero cuando el ascenso es dudoso—y dudoso puede ser en muchos casos—las consecuencias del desencanto y del despecho son terribles y aunque no conduzcan al extremo de la desesperación, dejan siempre sembrada, la semilla del descontento y producen desde luego, la queja sorda de la murmuración, el espíritu de censura, hacia todo lo que emana de la autoridad superior, con el convencimiento de su desacierto o de su parcialidad, que a la postre engendra, el recelo, la falta de confianza, que desde entonces inspirará y que son las enemigas de toda

Con todos los respetos debidos entendemos pues, y en conclusión, que para el ascenso de los Coroneles a Generales, debería desterrarse el sistema de la **selección** y en su lugar aplicar, el de la **antigüedad,** pero conste, sin defectos, sin tacha ni mancha alguna, por qué concurriendo en los **SIETE Oficiales superiores,** que pueden ser agraciados, to- subordinación y de toda disciplina en el Ejército.

das las excelentes condiciones necesarias, disfrutan además del prestigio de sus buenos y dilatados servicios y hasta de ser sus nombramientos, ajenos a las posibles exigencias de la amistad o a las intrigas del favor, no habiendo por tanto motivo, ni siquiera pretexto, para que compañero alguno pueda abrigar resentimientos, ni sentir decepción por un ascenso adjudicado, al que de derecho le corresponde y que se le discerniría hasta en Juicio contradictorio.

EL GENERAL GREENWOOD.

CRONICA SOCIAL

LA GLORIA DE UNA MAESTRA

Proclamada oficialmente por el Dr. José M. Otazo, presidente de la Junta de Educación de la Habana y sus compañeros los vocales e inspectores.

Espléndido y brillantísimo el solemne acto celebrado en honor a la memoria de la virtuosa dama señora Rita Flores de Campos Marquetti, cuya vida fué un apostolado para la enseñanza.

Presidíalo en nombre del general Alemán, Secretario de Instrucción Pública, el doctor Pedro Hernández Masi, Superintendente de la provincia, a su derecha el atribulado viudo General Generoso Campos Marquetti, los Inspectores doctores Manuel S. Carrión y Génova de Zayas y la entristecida hermana y afligidos familiares de la eminente ciudadana. A su izquierda el Honorable señor Presidente de la Junta de Educación de la Habana, doctor José M. Otazo, los inspectores doctores Alfredo Organes y Francisco Gómez Perdigón, los señores Scull, Galán y el que estas líneas redacta como organizador de los homenajes a la señora Rita Flores de Campos Marquetti.

Llenando toda la amplísima sala de la Escuela Estrada Palma, de la que es director el veterano maestro señor Ramón Rosains, el teniente del Ejército señor Miranda que llegó de la Isla de Pinos, los señores doctores Ramiro de Cuesta, Silvano Herrera, los señores Belisario Hereau, Capitán Sariol Sicre, Chué Valmaña, Rosendo Campos Marquetti y muchas, muchísimas señoras y señoritas de la buena sociedad.

A las nueve en punto dió comienzo el acto a pesar de la inclemencia del tiempo lluvioso que desde el mediodía se había presentado.

La señorita Julita Loinaz tocó al piano la apertura.

Iniciado por una marcha lenta, silencioso y revistiendo toda la severidad impuesta por el dolor profundo que impregnaba al ambiente y ataviada con sus blancos uniformes y con brazaletes encresponados en las mangas del brazo derecho, desfilaron ante la magestad de la fotografía que asombradas contemplaban.

Después el Gral. Campos Marquetti, la tomó en sus manos para colocarla en lo alto de un extremo del salón del aula "Rita Flores".

Luego cantaron el "Himno a Rita" más de un centenar de las que habían sido sus alumnas predilectas.

El organizador de los Homenajes a la educadora sensible y tempranamente desaparecida, el señor Alberto Coffigny Ortiz, dirigió la palabra para consignar que cumplía su ofrecimiento hecho en la noche del 5 de febrero, cuando desde la tribuna del regio salón del Palacio social de La Unión Fraternal, al ofrecer la fúnebre y suntuosa velada que él organizó al cumplirse el primer mes de aquel memorable día en que la muerte se llevara a Rita.

Esta noche al desvelar y colocar su retrato junto a los de Luz y Caballero, a José Martí a Maceo y a Céspedes y denominar a esta Aula con el nombre de Rita Flores, cumplimos el honroso acuerdo hecho por la digna Junta de Educación de la Habana aquí representada por su Presidente el doctor José M. Otazo y los vocales señores Pablo Riverón, Alejo Delgado, Leopoldo Mazena, José Toscano y doctor R. Pérez Abreu que accediéndo a mi solicitud lo autorizan oficialmente.

Significó la intensa gratitud que sentía la hermana llorosa y conturbada, la anciana amorosa e inconsolable que perdió a su hija amada, los entristecidos familiares todos y en particular más conmovido, abrumado de gran pesar y afligido el espíritu de el Gral. Cámpos Marquetti.

Y al agradecer a la sociedad habanera y a sus compañeros del Magisterio habanero, dijo: Aquí en esta Sala donde experimentó infinitas y constantes satisfacciones y donde habrá cercenado furtivas e indecibles penas, queda el Retrato de la hacendosa dama, el nombre de la sapiente maestra.

El Nocturno S. P. M. por la señorita Loinaz.

El discurso de la señora Castillo impresionó vivamente al auditorio, alumna de Rita puso en sus palabras mucho amor y lo dijo con vehemencia sentida, revelantes ternuras y torturante melancolía.

El señor Scull pronunció un expresivo discurso relatando los innumerables méritos que para la Unión Fraternal tenía la que fué asociada por más de 40 años y que fué la Presidenta de su Comité de Damas.

La señorita Claudina Rodríguez, recitó la composición "Lamentos de una madre", escrita por la señora Jorrín de Escobedo.

El Inspector doctor Alfredo Argones designado por los inspectores para hablar en su representación, hizo su panegírico, discurso lleno de emotividades, constituyendo una prueba más de lo que valía para la Junta de Educación de la Habana y para los viejos y más competentes maestros la personalidad distinguida que se había conquistado la pobre Rita.

La señorita Julita Loinaz tocó al piano la marcha de Chopin.

El doctor García Galán hizo el resumen con magistrales argumentaciones y citó innumerables acciones de las que refulgen como astros, en el historial que tenía, la maestra ilustre que al no morirse pronto hubiese ostentado ya el título de Inspectora del Distrito de la Habana.

El discurso del doctor Galán fué impresionante, elocuentísimo al referir rasgos de los más salientes en el Club Feminista, en la política nacional, en los momentos de inminente conmociones patrióticas en el aspecto social y en la civilización de Cuba.

El Superintendente de la Provincia doctor Pedro Hernández Masí, en el nombre del honorable Secretario de Instrucción Pública y en el suyo por ser amigo y compañero de Rita, proclamó la exaltitud de aquella generosa mujer que vivió más para el pueblo, para la patria, que para élla, y al significar sus actuaciones ejemplares y digna de inmitación exhortó a alumnos y maestros con párrafos rebosantes de optimismo, patrióticos que compenetró al selecto auditorio en un sentimiento ideológico y puritano.

Al terminar aquel acto de magnificencia y esplendor sencillamente presentado por el arte de manos piadosas, y que se unía al Homenaje Póstumo que se efectuó en la Unión Fraternal y donde la palabra, de la señora Luya de Domenech, del doctor Ramiro Guerra, Superintendente de Escuelas de la República, del doctor Abelardo Saladrigas, Inspector del Distrito Escolar de la Habana, del señor Alberto Scull, Presidente de la sociedad Unión Fraternal, del doctor García Galán, Administrador Escolar, del doctor Hernández Masí, Superintendente Provincial, y recitaron poesías las señoritas Ramírez Ros, Panchita Rodríguez, directora de la escuela El Sagrado Corazón de Jesús, Merceditas Medina, y ejecutaron piezas musicales al violín y al piano la señora Gelaber y su hijo y el señor Oscar Ugarte, director de la Estudiantina Cervantes, con un grupo, la señorita Julia Loinaz y la niña Jiménez, de casa de la familia Mazarredo.

Y de la Escuela Nocturna "Rita Flores" que ahora dirige la buena e inteligente maestra señora Francisca Jorrín de Escobedo; Himnos, poesías y discursos por las alumnas.

De la concurrencia formada por facultativos, políticos y militares y representaciones sociales y del magisterio, las señoras Panchita Romero de Hereans, Ana L. G. de Escalera y Mercedes P. Negret, Carmen Betancourt de Fraga y Carmen Periqué.

Señoritas Julieta y Ofelia Martínez, Valentina Hernández, Dulce S. López, Josefa y Ana Acosta, Blanca, María A. Petrona, Andrea, Cándida y Dulce Campos Marquetti, María Cristina Morales, Piedad y Angelita Oliveras, Andrea y Sara Linares, Carmen Portiña, Caridad del Valle, Graciella García, Carmela Moliner, Josefa M. Fundora, Catalina Sánchez, Guillermina Rodríguez, Julia López, Carmen Rodríguez, Elisa Núñez, Enriqueta María Fernández, las hermanitas Verdejas, la doctora Nieves Prieto y tantísimas más que no llegaron al carnet del cronista.

El veterano maestro señor Ramón Rosainz, Director de la Escuela "Estrada Palma", situada en Belascoaín y Companario, nos atendió cumplidamente y el señor Ramón Alvarez, que con otras damas y señoritas cuidan del citado plantel.

Para todos las gracias de la familia y mías.

..**Hogar feliz.**—Alegrado por el advenimiento de una niña se encuentra en estos momentos el hogar de los jóvenes esposos María Luisa Pineda y Andrés Vidal, empleado muy querido de nuestros talleres.

Cira del Carmen le han puesto a la linda niña fruto primero de unos felices amores.

SAN ANTONIO

Día de felicitaciones y saludos.

El santo que hoy se festeja lleva sus alegrías y sus goces a muchísimos hogares en que tengo amigos.

No pudiendo mencionarlos a todos por la extensión que tiene la Crónica, solo lo hago con mi viejo amigo el respetable caballero y periodista distinguido, señor Antonio Medina Valdés, al señor Antonio Acosta, constructor de Bóvedas, al Concejal de Marianao, señor Antonio Belén y a su esposa Antonia N, al doctor Antonio Caballero y a la muy apreciable barcelonesa señora Antonia Carter.

Quedan sin felicitar muchos, pero para todos mi saludo.

Alberto Coffigny Ortiz

VAPORES DE TRAVESIA

"COMPAÑIA DEL PACIFICO"
MALA REAL INGLESA
El lujoso trasatlántico de 25.500 toneladas de desplazamiento.

OROPESA

Saldrá fijamente el día 20 de junio, al medio día pra

VIGO, LA CORUÑA,
SANTANDER, LA PALLICE,
LA ROCHELLE y LIVERPOOL

GRAN ESTABILIDAD, COMODIDAD CONFORT, RAPIDEZ, SEGURIDAD

PROXIMAS SALIDAS
para ESPAÑA, FRANCIA
e INGLATERRA

Vapor OROPESA, el 20 de Junio.
Vapor ORBITA, el 1 de Julio.
Vapor OROYA, el 15 de Julio.
Vapor ORCOMA el 29 de Julio.
Vapor ORITA, 15 de Agosto.
Vapor ORDUÑA, 5 de Septiembre.
Vapor OROPESA, 19 de Septiembre.

Para Colón, puertos de PERU y de CHILE y por el ferrocarril Trasandino a Buenos Aires.

Vapor ORCOMA, el 17 de junio.
Vapor EBRO, 18 de Junio.
Vapor ORITA, el 1 de Julio.
Vapor ESSEQUIBO, el 16 de Julio.
Vapor ORDUÑA, el 22 de Julio.
Vapor OROPESA, el 5 de Agosto.

Para NEW YORK.

Vapor ESSEQUIBO, 29 de Junio.
Vapor EBRO, el 27 de Julio.

Servicio regular para carga y pasaje, con trasbordo en Colón a puertos de Colombia, Ecuador, Costa Rica y Nicaragua, Honduras, Salvador y Guatemala.

DUSSAQ Co. Lt.
Oficios 30. Telfs. A-6540 y A-7218.

VAPORES DE TRAVESIA

"EMPRESA NAVIERA DE CUBA, S. A."

SAN PEDRO NUM. 6.— HABANA
APARTADO NUMERO 1641
Dirección Telegráfica:
"Emprenave"
CLAVES EN USO
A. B. C. 4a. y 5a. Edición.
Western Unión.
Watkins and Apendix

TELEFONOS:

A-5315 Información General:
A-4730 Depto. de Tráfico.
A-6236 Pasajes y Fletes.
A-3966 Almacén.
M-5293 1er. Espigón de Paula.
A-5634 2do. Espigón de Paula.

VAPORES EN SERVICIO

Santiago de Cuba, Gibara, Habana, Baracoa, Las Villas, Guantánamo, Julián Alonso, Antolín del Collado, La Fé, Caibarién, Rápido, Cienfuegos, Manzanillo, Joaquín Godoy, Eusebio Coterillo, Jamaica, Cayo Cristo y Cayo Mambí.

PUERTOS DE ESCALA

COSTA NORTE

Caibarién, Nuevitas, Puerto Tarafa, Manatí (Victoria de las Tunas), Puerto Padre, Chaparra, Gibara, (Holguín, Velasco y Bocas), Vita, Banes, Mayarí, Antilla, Preston, Sagua de Tánamo, Baracoa, Guantánamo y Santiago de Cuba.

COSTA SUR

Cienfuegos, Casilda, Tunas de Zaza, Santa Cruz del Sur, Manopla, Guayabal, Manzanillo, Campechuela, Media Luna, Niquero, Ensenada de Mora y Santiago de Cuba.

COSTA NORTE DE VUELTA ABAJO

Bahía Honda, Río Blanco, Berracos, Puerto Esperanza, Malas Aguas, Santa Lucía, Río del Medio, Dimas, Arroyos de Mantua y La Fé.

PUERTO RICO

San Juan, Ponce, Mayagüez y Aguadilla.

REPUBLICA DOMINICANA

Santo Domingo, San Pedro de Macorís y Puerto Rico.

HAITI

Maití, Aux-Cayes y Port Au Prince.

JAMAICA

Kingston.

VAPORES CORREOS
DE LA
COMPAÑIA TRASATLANTICA

SERVICIOS REGULARES CADA 22 DIAS
PASAJE, CARGA Y CORRESPONDENCIA
LINEA RAPIDA PARA NEW YORK Y NORTE DE ESPAÑA Y MEXICO

El vapor "ALFONSO XIII" saldrá para NEW YORK, CORUÑA, GIJON, SANTANDER y BILBAO, el día 18 de Junio de 1928.

Próximas salidas:

PARA VERACRUZ
48 horas de viaje.
Alfonso XIII el 11 de junio.
Cristóbal Colón, el 3 de Julio.

PARA NUEVA YORK, CORUÑA, GIJON, SANTANDER Y BILBAO:
Alfonso XIII, el 18 de junio.
Cristóbal Colón, el 10 de Julio.

Los pasajeros de tercera ordinaria son servidos por camareros en amplio comedor provisto de sillas giratorias y ventiladores. Excelentes menús con vinos españoles

LINEA A NEW YORK, CADIZ Y BARCELONA
Próximas salidas:
Montevideo, el 11 de Junio. Manuel Calvo, el 3 de Julio.
Todos estos vapores atracan a los Muelles de la Port Havana Dock Co.
Para más informes dirigirse a:

MANUEL OTADUY
Agente General. Bajos de la Lonja.
Telfs.: A-7900. y A-6588. Apartado 707.
HABANA

PANAMA PACIFIC LINE
HABANA A
CALIFORNIA y NUEVA YORK

S. S. MONGOLIA

26.700 Tons.

Saldrá el día 16 de Junio
a las 10 p. m. para NEW YORK

AGENTES GENERALES Y CONSIGNATARIOS:
THE WEST INDIES SHIPPING & TRADING CO.
Wm. H. SMITH, President.
12 Oficios St. Habana. Telf. A-7322.

WHITE STAR LINE
RED STAR LINE
ATLANTIC TRANSPORT LINE
PANAMA PACIFIC LINE

(International Mercántile Marine Co.)
NEW YORK, SOUTHAMPTON, CHERBOURG, PLYMOUTH, LIVERPOOL, LONDON, QUEENSTOWN, BOULOGNE, ANBERES
Son las líneas predilectas de la Sociedad Cubana.

"MAJESTIC"
"OLYMPIC"
"HOMERIC"
"BELGENLAND"

El orgullo de nuestra flota y su renombrado servicio que admira el Mundo entero

"ADRIATIC", "CEDRIC", "CELTIC", "ARABIC", "PENNLAND" "LAPLAND", "MINNETONKA", "MINNEWASKA" y "MINNEKAHDA", hacen un conjunto popular y su servicio de "CAMARA" y "TERCERA TURISTA" incomparables.

"MANCHURIA" 26.700 toneladas
"CALIFORNIA" (nuevo) 32.450 toneladas
"MONGOLIA" 26.700 toneladas

LUJO, CONFORT, SEGURIDAD Y RAPIDEZ
SERVICIO FIJO QUINCENAL ENTRE HABANA Y NEW YORK Y HABANA CALIFORNIA VIA CANAL DE PANAMA
Agentes Generales:
THE WEST INDIES SHIPPING & TRADING CO.
Wm. H. SMITH, Presidente
OFICIOS 12 HABANA TELEFONO A-7322

3836 17 d-alt 8 my.

MAS ANUNCIOS DE ULTIMA HORA

HOTEL MAJESTIC

El más fresco, el de más confort y el más económico. No tenga usted casa puesta, véngase a vivir al "Majestic", y se evitará las molestias que la casa oriina y ahorrará dinero. Habitaciones con baño privado desde 30 pesos en adelante. Servicio de restaurant a la carta y por abono. Para familias precios convencionales. Belascoaín 5. Centro privado: U-1081—U-1082.

H-1 28320 22 Jn.

NO PASE CALOR

Venga para el hotel San Carlos y tendrá habitación fresca y ventilada. Nuestros precios de verano permitirán a usted vivir con más comodidades y menores gastos. Visítenos y le informaremos ampliamente. Ave. de Bélgica No. 7, frente a la calle de Monte. Telfs. M-7918 y M-7919.

U. H. H-1 28093 17 Jn.

H2 CASAS DE HUESPEDES

EN $30 ALQUILO

casa de sala, dos cuartos, cocina y servicios, en la calle 19 y 14, puede verse a todas horas. Informes en la bodega de al lado. UH A2 28378 27 Jn.

H7 DINERO EN HIPOTECAS SE TOMA

TOMO 4.500 pesos primera hipoteca sobre magnífica casa moderna en la Víbora, un año a dos interés pago el 9. Sr. Mario Aguiar 74. Imprenta Teléf. A 7306.

H7 28353 15 Junio.

DINERO EN HIPOTECA

necesito 5.500 pesos pago el 8 por ciento doy en garantía una casa que costó 20.000 pesos, pago un año de intereses adelantados me urge, no corredores. Monte 317. A 1988. M7 UH 28331 14 Jn.

H10 MISCELANEA

OFICINAS DE MARCAS Y PATENTES DE GARCIA ORTEGA. Asesores de la Cámara de Comercio Latino-Americana de New York. Registro de todas clases de Marcas y Patentes. 20 años de ejercicio profesional. Referencias bancarias. Habana y O'Reilly. Dptos. 307-308. Teléfono 9486, Apartado 2262.

E1250 jn20.

MISCELANEA

Colegio "San Alberto Magno"

EXTERNOS Y MEDIO INTERNOS

Enseñanza elemental, superior, ingreso en el Instituto, clases de Comercio, Inglés y Mecanografía. No hay vacaciones.

Calle 17 Núm. 233. Vedado. Telf. F-5594

Director: LORENZO BLANCO

(ex-director durante 20 años del colegio Sto. Tomás.)

Experimente Vd. las ventajas de este Colegio y quedará altamente satisfecho. Clases individuales en el plantel después de las 4.

E-1208 Alt. 4 Julio.

MATA MOSQUITOS

Para dormir tranquilo y evitar enfermedades contagiosas use este incienso

30 y 50 cts. la caja — **La Flor de Tokio** O'Reilly 102

E 530 alt. 11 ab.

Anúnciese en el DIARIO DE LA MARINA

Institución "Scientia"

ACADEMIA DE SEGUNDA ENSEÑANZA

SAN MIGUEL, 262, C, ALTOS
TELEFONO U-4622

Director:
DOCTOR PELAYO IGLESIAS

Esta Academia prepara un cursillo especial de verano en el que las asignaturas de Bachillerato estarán a cargo de los reputados doctores Manuel Gran, J. M. Lagomasino, Pelayo Iglesias, Víctor Rodríguez, Armando G. Menocal, Manuel Lorenzo y Carlos Iñiguez. Este establecimiento dispone de laboratorios completos de Física, Química e Historia Natural donde se pueden realizar todas las prácticas exigidas y además cuantas sean necesarias para una enseñanza objetiva.

M E-1166 29 Jn.

SOUTHERN - PACIFIC - LINES

A
CALIFORNIA

2 trenes diarios desde New Orleans con todo el confort de la travesía moderna.
Pasajes de Ida y Vuelta a precios reducidos.

De NEW ORLEANS a
$89.40 { SAN DIEGO, LOS ANGELES, SAN FRANCISCO.

Los carros comedores de la Southern Pacific, hacen agradable la travesía del viajero por su espléndido servicio.

Estos pasajes están a la venta hasta Septiembre 30, válidos para regresar Octubre 31.
—Infórmese sobre Alaska y Honolulú.

Para más detalles, dirigirse:
R. MENENDEZ, Agente General, Habana.
Manzana de Gómez. Departamentos 306-307. Teléfono A-3032.

M.E.C.D. 2016

TELEFONOS A-3333 A-1014

ANUNCIOS CLASIFICADOS DEL DIARIO DE LA MARINA

TELEFONOS A-3333 A-1014

VAPORES DE TRAVESIA

COMPAGNIE GENERALE TRASATLANTIQUE

VAPORES CORREOS FRANCESES

Bajo contrato postal con el Gobierno Francés

TODOS LOS VAPORES DE ESTA COMPAÑIA ATRACAN A LOS MUELLES DE SAN FRANCISCO O MACHINA, PARA EFECTUAR EL EMBARQUE Y DESEMBARQUE DE PASAJEROS, EQUIPAJES Y MERCANCIAS

PROXIMAS SALIDAS

PARA VERACRUZ

Vapor correo francés "CUBA", saldrá el 6 de Julio.
" " " "LAFAYETTE", saldrá el 3 de Agosto.
" " " "CUBA", saldrá el día 3 de Septiembre.
" " " "LAFAYETTE", saldrá el día 3 de Octubre.

PARA CORUÑA, GIJON, SANTANDER, PLYMOUTH Y HAVRE

Vapor correo francés "ESPAGNE" saldrá el 15 de Junio a las 12 del día.

NOTA.—El equipaje de bodega y camarotes se recibirá en el muelle de San Francisco o Machina (en donde estará atracado el vapor) solamente el día 14 de Junio de 8 a 10 de la mañana y de 1 a 4 de la tarde. El equipaje de mano y bultos pequeños los podrán llevar los Sres. Pasajeros al momento del embarque el día 15 de Junio de 8 a 10 de la mañana.

VIAJE EXTRAORDINARIO

del vapor correo francés "LAFAYETTE" que vendrá únicamente a la Habana, para salir directamente de este puerto para:

CORUÑA, GIJON, SANTANDER Y EL HAVRE

el día 30 de Junio de 1928, a las 12 del día.

Para CORUÑA, GIJON, SANTANDER y el HAVRE

Vapor correo francés "CUBA", saldrá el día 18 de Julio.

Para CORUÑA, SANTANDER y el HAVRE

Vapor correo francés "LAFAYETTE" saldrá el 15 de agosto.
Vapor correo francés "CUBA" saldrá el 15 de septiembre.
Vapor correo francés "LAFAYETTE", saldrá el 15 de Octubre.

LINEA DE CANARIAS

Para SANTA CRUZ DE LA PALMA, SANTA CRUZ DE TENERIFE, LAS PALMAS DE GRAN CANARIA y el HAVRE

Vapor correo francés "NIAGARA", saldrá el 7 de Julio.

Se admiten pasajeros de cámara y tercera clase, para los puertos mencionados. Este vapor no acepta carga para ninguno de los puertos de su itinerario.

SESIONES DE CINEMATOGRAFO DIARIAS EN LOS VAPORES DE ESTA COMPAÑIA SEGUN CONTRATO CON LA CASA PATHE

IMPORTANTE

Buena comida a la española. Camareros y cocineros españoles.

LINEA DE NEW YORK AL HAVRE, PLYMOUTH Y BURDEOS

En esta oficina se expiden pasajes por esta línea, por los lujosos y rápidos trasatlánticos franceses "ILE DE FRANCE", "PARIS", "FRANCE", "ROCHAMBEAU", "SUFREN", "DE GRASSE" etc., etc.

Para más informes, dirigirse a

ERNEST GAYE

O'Reilly No. 9. Apartado 1090. Teléfono A-1476

HABANA

Para más informes dirigirse a:

MISCELANEA

"PRESILOIDES CHIROPEDISS MANUFACTURING PRODUCTS Co."

Este remedio sí cura los callos. Juanetes, uña encarnada, sin untar, sin cortar, 20 centavos. Sarrá y boticas. M-7585.

M E-1237 17 Jn.

INGLES EN POCAS SEMANAS

NECESITA SOLAMENTE 15 MINUTOS DIARIOS

Mándenos su nombre y dirección para enviarle información interesante. THE UNIVERSAL INSTITUTE.—128 E. 86th St.—Dept. 56. New York, N. Y.

SANATORIO "DR. PEREZ-VENTO"

Enfermedades nerviosas y mentales. Para señoras, exclusivamente.

Calle Barreto número 62, Guanabacoa.

E-925 indf. 1 my.

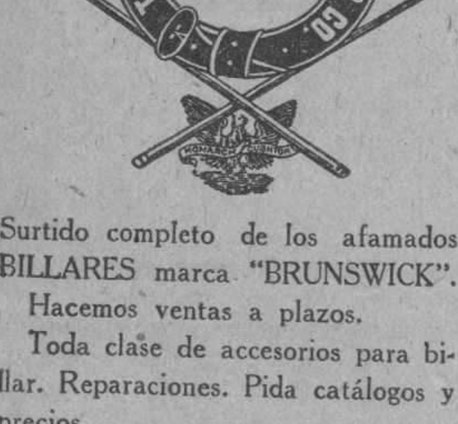

Surtido completo de los afamados BILLARES marca "BRUNSWICK".

Hacemos ventas a plazos.

Toda clase de accesorios para billar. Reparaciones. Pida catálogos y precios.

Julio de Cárdenas (Progreso) números 15 y 17. Habana. Teléfono A-6973.

Hartmann Baja 2. Santiago de Cuba.

E-993 Indf. 1 my.

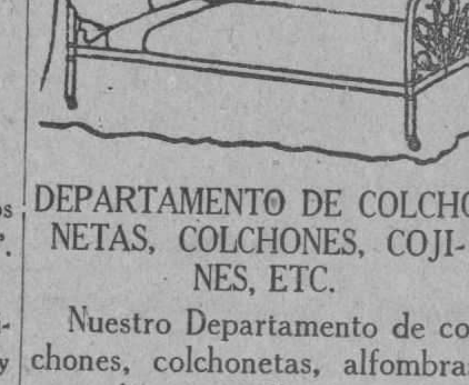

DEPARTAMENTO DE COLCHONETAS, COLCHONES, COJINES, ETC.

Nuestro Departamento de colchones, colchonetas, alfombras, mosquiteros, cojines, etc., etc., presenta el surtido más completo de estos artículos.

Colchones y colchonetas en todos los tamaños y calidades desde $1.80, cojines de seda desde $4.00, cestos de mimbre desde $4.00.

Mosquiteros para cama de una persona desde $2.00.

Mosquiteros con su aparato, a $6.50.

Colchones y colchonetas para niños en todas las calidades y precios.

Mosquiteros desde $1.50.

También hemos recibido cojines de piel, en formas y colores variados, muy de moda para adorno y para automóvil, gabinetes y oficinas.

Edredones de seda en colores enteros y floreados.

Todos estos artículos pueden verse en el mismo departamento de colchones, colchonetas, etc.

EL ENCANTO

E-958 indf. 1 my.

HAMBURG AMERIKA LINIE

(Hamburguesa-Americana)

DIRECTO PARA SANTANDER, AMBERES (París) Y HAMBURGO

El espléndido vapor correo alemán

"GRUNEWALD"

saldrá de la Habana el

19 de JUNIO

llevando pasajeros de 1a. clase solamente. Magníficos salones, camarotes muy especiosos, dos cubiertas de recreo.

PRECIOS ECONOMICOS

Para más informes, dirigirse a

LUIS CLASING

Sucesor de Heilbut & Clasing

OBRAPIA 24

Apartado 729 Teléfono A-4878

MISCELANEA

FIN A LAS CANAS

CON LOCION ESTABLE

Unica casa que puede ofrecer tan grande novedad a sus distinguidas clientas. Es la peluquería Cabezas. Con una sola aplicación. Con un solo pomo. Con un solo peso y con un solo minuto de tiempo. Se borran instantáneamente las canas para cuatro y seis meses sin que se manche la piel ni la ropa, ni es preciso avarse la cabeza antes ni después. Soliciten hoy mismo esta novedad al teléfono A-7034 o por Correo, libre de porte. Se aplica gratis en la peluquería Cabezas. Neptuno 156, entre Gervasio y Escobar. Cuenta esta casa con 15 expertos peluqueros y ocho buenas manicures. En el grandioso y nuevo local

CABEZAS

M E-1211 Indf. 1 Jn.

VAPORES A ESPAÑA

Grandes rebajas en precios. Toda persona que tenga que viajar le recomendamos "La Competidora", Gloria 68, Teléfono A-6827.

Le compramos sus muebles modernos pagando más que nadie y se los cambiamos por prendas que estamos liquidando, baúles, maletas, maletines nuevos y usados. Aprovechen esta ocasión que les ofrecemos en el presente mes. Avelino G. Arango, S. en C.

E-1131 23 junio.

DINERO

Lo damos sobre joyas y objetos de valor. La casa que menos interés cobra.

MUEBLES

Tenemos variado surtido. No compre sin ver esta casa. El precio lo pone el cliente.

JOYAS

De ocasión, variado surtido.

"LA PERLA"

Animas 84, casi esquina a Galiano.

Miscelánea 23179 14 junio

ATENCION

Por 20 centavos en sellos de correo se remite fotografía de una bellísima mujer. Ernesto Gautier. Apartado 777. Habana. H-10 26497 17. Jn.

DIRECTORIO PROFESIONAL

ABOGADOS Y NOTARIOS

Dr. Elio Roselló y Montaño

ABOGADO Y NOTARIO

Herencias, Divorcios, Asuntos hipotecarios, rapidez en el despacho de las escrituras con su legalización. Oficinas, Empedrado 33. A-8502. E 1791 Ind. 1 Ag.

FELIPE RIVERO Y ALONSO

Abogado y Notario

Chacón, 25

Telf. A-8142. Tel. M-1472

E 1776 Ind. 1 Ag.

SAUL SAENZ DE CALAHORRA

ABOGADO

ANTONIO FERNANDEZ TOSCANO

PROCURADOR

Se hace cargo de toda clase de asuntos judiciales, tanto civiles como criminales y del cobro de cuentas atrasadas. Bufete Aguiar número 43, bajos, entre Empedrado y Tejadillo. Teléfono A-5024.

E. 126—In. 1 En

BUFETE DE FERNANDEZ LLANO

NOTARIA PUBLICA

PROTOCOLO DEL LCDO. RAMON FERNANDEZ Y DEL LLANO

Habana 53. Telf. A-8316.

E-1152 Indf. 12 my.

Dr. MANUEL ARANDA MUÑOZ

ABOGADO

Asuntos hipotecarios, herencias, toda clase de asuntos civiles. Mercaderes 9. Departamento A. Teléfono M-6173.

E 1779 Ind. 1 Ag.

Dr. LEONCIO G. ESPINOSA PEREZ

ABOGADO

Administraciones de bienes, pensiones y jubilaciones, Marcas y Patentes, Accidentes de Trabajo, Asuntos Civiles, Mercantiles, Criminales. San Ignacio número 50. Teléfono A-8130. E 503 ind 12 mzo

DOCTORES EN MEDICINA Y CIRUGIA

COOPERACION MEDICA

Empedrado, 47, casi esquina a Aguacate.

Teléfono A 4152.

Institución formada por Médicos Cirujanos y Especialistas.

Cirugía y medicina en general. Enfermedades de señoras y niños. Parteros y Comadronas. Enfermedades de los ojos, garganta, nariz y oídos. Enfermedades de la piel, corazón y pulmones. Asma, Tuberculosis, Estómago e Intestinos. Enfermedades Nerviosas y Mentales.

CLINICA DE ENFERMEDADES VENEREAS Y VIAS URINARIAS.

Blenorragia, Impotencia, Debilidad sexual. Espermatorrea, Sífilis, enfermedades del Riñón y Vejiga.

TATUAJES. Manchas, verrugas y cicatrices se quitan por completo.

Inyecciones de todas clases. Médicos a domicilio.

LABORATORIO: Todas clases de análisis. Transfusiones de sangre con donantes seleccionados. RAYOS X. Ultra-Violetas. Radium. Electricidad médica. Masajes.

CONSULTAS	$2.00
RECONOCIMIENTOS CON APARATOS	4.00
VISITAS	3.00

TRATAMIENTOS A PRECIOS ECONOMICOS.

HORAS DE CONSULTAS: de 9 a 11 a. m. de 1 a 5 p. m. y de 7 a 9 noche.

E 2059 In. 6 Sep.

DR. RODRIGUEZ CUELLAR

Tratamientos modernos de las enfermedades nerviosas, broncopulmonares, matriz y secretas en general. Aplicación de los últimos metodos de actinoterapia, serovacunas e inyecciones de oro, endovenosas para la tuberculosis. Tratamientos científicos, rápidas para las enfermedades del estómago, corazón, riñones y sangre. De 12 a 2, reconocimientos: $5. Consulta: $2. Gratis: de 3 a 4. Telf. A-7820. Campanario 197 (entre Figuras y Concepción de la Valla. E-1199 2 Julio.

DR. A. V. DAUSSA

Medicina en general. Especialmente vías respiratorias y digestivas. Consultas de 2 y media a 4 p. m. Campanario 113, entre Salud y Dragones. M-8861. Pobres verdaderos 12 y media a 1 Martes y Sábados. E-1872 Indf. 1 Ag.

DR. GUTIERREZ LEE

MEDICO CIRUJANO

Consultas de 3 a 5. Gervasio 168. Teléfonos A-3684 y F-1070.

E-1870 In. 1 Ag.

DR. ABRAHAM PEREZ MIRO

J. C. Zenea (Neptuno) 92. Consultas de 2 a 5. Teléfono A-9203.

T-2700 In. 22 Nov.

DR. GERMAN ARGUELLES

Especialista en enfermedades del aparato digestivo. Con prácticas en las principales Clínicas de París, Berlín y Madrid. Gabinete: Velázquez No. 27 (primero). Madrid. E-1133 28 julio.

DR. CELIO R. LENDIAN

Consultas todos los días hábiles de 2 a 4 p. m. Medicina interna especialmente del corazón y de los pulmones. Partos y enfermedades de niños. Lealtad 82.

E 1796 Ind 1 Ag.

EXCEMAS, ALMORRANAS

Excemas por antiguos que sean, se garantiza su curación por un procedimiento especial. Inyecciones intravenosas para Reumatismo, Raquitismo, Dispepsias y Blenorragia. Neurastenia por el procedimiento del doctor Monin. Electricidad Médica para Parálisis y Nerviosismo. Estrechez uretral y sífilis, curación garantizada. Almorranas, son curadas sin operación ni dolor, pudiendo el enfermo continuar sus trabajos diarios. Análisis de orina, 2 pesos y 3 pesos completos. Consultas: de 1 a 5 de la tarde y 7 a 9 noche, diarias. Verdaderos pobres, gratis. Martes de 9 a 10 mañana. Dr. Flores. Acosta 64. Teléfono A-1704.

DR. GOMEZ DE ROSAS

Cirujano Director de la Policlínica Nacional. Enfermedades de señoras, estómago, vías biliares y cirugía general. Consultas de 3 a 5. Cerro 551. Tel. A-2560.

E-1895 In. 16 Ag.

DR. J. M. VERDUGO

DE LA FACULTAD Y HOSPITALES AMERICANOS Y PARIS

Estómago e intestinos.

Tratamiento eficaz de la úlcera estomacal y duodenal y de la colitis en cualquiera de sus períodos. Hígado y afecciones biliares. Enfermedades de la nutrición. Consultas de 1 a 3. Horas especiales previo aviso. Prado 60 bajos Teléfono A-4425. E-1009 Indf. 1o. my.

DR. RAMON ASCANIO

Sub-Director del Hospital Nacional General Calixto García.

Cirujía y enfermedades de señoras. Consultas: calle 23 No. 183, entre H e I, Vedado, de 5 a 7 p. m. Telf. F-2618.

E-1089 indf. 17 my.

DR. IGNACIO CALVO

PROTOLOGO

Cirujía especial del recto. Tratamiento médico de las hemorroides. Rectos-copia sigmodoscopia. Línea 12, esquina a M, de 4 a 6. Teléfono F-3663.

DR. BIENVENIDO GIROUD LESCANO

Medicina interna, sistema nervioso, cerebro y pulmón. Tratamiento de la tuberculosis con la sacocricina combinada. Rayos X, Radiografía, electroterapia, tratamiento del bocio sin operación. Consultas de 3 a 5. Infanta 75 letra F. Teléfonos M-2014 y U-2064. E-1830 Ind. 1 Ag.

"POLICLINICA HABANA"

Suárez 32. Teléfono M-6233.

DR. GUILLERMO LEON

Director Facultativo

De Medicina y Cirugía en general. Especialista para cada enfermedad. Consultas de 1 a 5 de la tarde y de 8 a 9 de la noche. Consultas especiales, dos pesos. Reconocimientos $2.00. Enfermedades de señoras y niños. Garganta, nariz y oídos (OJOS). Enfermedades nerviosas, estómago, corazón y pulmones, vías urinarias, enfermedades de la piel, blenorragia y sífilis, inyecciones intravenosas para el asma, reumatismo, tuberculosis, obesidad, partos, hemorroides, diabetes y enfermedades mentales etc. Análisis en general. Rayos X, masajes y corrientes eléctricas. Los tratamientos y sus pagos a plazos. Telf. M-6233.

E-1810 In. 1 Ag.

DR. FELIX PAGES

CIRUJANO DE LA QUINTA DE DEPENDIENTES

CIRUJIA EN GENERAL

ESPECIALMENTE EN ESTOMAGO, INTESTINOS E HIGADO

Consultas: D No. 200, entre 21 y 23, Vedado. Lunes, Miércoles y Viernes, de 2 a 4. Telf. F-4483. E-1783 Indf. 1 ag.

Dr. Manuel González Alvarez

CIRUJANO DE LA ASOCIACION DE DEPENDIENTES

CIRUJIA EN GENERAL

Consultas de 3 a 5. Martes, Jueves y Sábados. Campanario 59, entre Neptuno y Concordia. Teléfono A-9102. Residencia particular: calle 9 No. 33, entre F y G, Vedado. Teléfono F-2441.

E-1792 Indf. 1 ag.

DR. S. PICAZA

De los Hospitales de París y New York

Enfermedades del estómago, intestinos e hígado. Tratamiento eficaz de la colitis y afecciones biliares Horas: de 2 a 4 o convencional, previo aviso. San Lázaro 246. Telf. F-4918. E-1867 Indf. 7 Ag.

DR. ENRIQUE FERNANDEZ SOTO Y DOCTOR CARLOS DE LEJARZA

AUXILIAR

Oídos, nariz y garganta. Consultas: lunes, martes y jueves, de 2 a 4. Calle O entre Infanta y 27. Teléfono U-2466. No visita. Dr. Lejarza. Telf. F-4836.

E-1786 Indf. 1 Ag.

DR. GONZALO PEDROSO

CIRUJANO DEL HOSPITAL MUNICIPAL DE EMERGENCIAS

Especialista en vías urinarias y enfermedades venéreas. Cistocopia y Cateterismo de los uréteres. Cirujía de vías urinarias. Consultas de 10 a 12 y de 3 a 5 p. m. en la calle de Avenida de la República 254. E-1728 Ind. 1 Ag.

DR. JOSE VARELA ZEQUEIRA

Profesor de Anatomía de la Universidad Cirujano Jefe de la Asociación Cubana de Beneficencia. Cirujía en general. Especialidad: Cirujía de la mujer. Consultas de 2 a 4. Gervasio 126 entre San Rafael y San José. Telf. U-5410.

E-1894 Indf. Ag.

Dr. Manuel Alvarez Ruelland

MEDICO

Especialista en enfermedades del aparato digestivo. Consultas de 8 a 12 a. m. Calle 12 No. 7, Vedado. E-620 Indf. 1 Ag.

DR. J. LYON

De la Facultad de París. Especialidad en la curación radical de las hemorroides sin operación. Consultas de 1 a 3 p. m. diarias. Calle 17 número 451, entre 8 y 10, Vedado. E-1812 Indf. 1 Ag.

DR. MANUEL GALIGARCIA

Enfermedades nerviosas y Mentales

Especialista de la Asociación Canaria. Médico de Visita de los Servicios de Nerviosos y P. Enagenados del Hospital Calixto García, Ayudante de la Facultad de Medicina. Consultas: 5.00 de 3 a 5 diarias. J 211, bajos, entre 21 y 23, Vedado. Teléfonos F-2775 y F-5885. Sanatorio para tratamientos. Real 68, Arroyo Naranjo. Informes: en la consulta.

E-1790 Indf.

DR. GONZALO AROSTEGUI

Médico de la Casa de Beneficencia y Maternidad. Especialista en las enfermedades de los niños. Médicas y Quirúrgicas. Consultas de 12 a 2. G número 116, entre Línea y 13, Vedado. Telf. F-4223.

E-1776 Indf. 1 Ag.

DR. R. CUERVO BARRENA

Medicina en general. Especialista en enfermedades del corazón, arterias y venas; hipertensión, arterio-esclerosis, úlceras, varicosas. ELECTROCARDIOGRAFIA Y POLIGRAFIA. Consultas de 3 a 5 y a horas especiales, previo aviso en Campanario 58. Teléfonos U-1353 y A-0482.

E-932 Indf. 2 My.

DR. MANUEL VIAMONTE

Catedrático Auxiliar de Radiología y Fisioterapia de la Universidad RADIOLOGO DE LA QUINTA "COVADONGA"

Concordia 64-A, esquina a Lealtad. Teléfono A-6698. De 9 a 10 a. m. y de 1 a 5 p. m. Rayos X, Radium, Radioterapia Profunda. Luz Ultravioleta y Electricidad Médica. E-1900 Ind. 19 Ag.

DR. CELIO R. LENDIAN

Consultas todos los días hábiles de 2 a 4 p. m. Medicina interna especialmente del corazón y de los pulmones. Partos y enfermedades de niños. Lealtad No. 82. Teléfono A-3368. E 1796 indf. 1 agosto.

Dr. Alfonso E. Milla Solsona

CURA RAPIDA DEL FLUJO

Especialista Enfermedades Señoras. Servicio de Enfermeras. Tratamiento médico. Enfermedades: útero (matriz), ovarios y trompas. Consultas: Martes, jueves y sábados. De tres a seis. Pobres: miércoles y viernes. San Rafael 102. Telf. U-1680.

E-636 Indf. 23 My.

DR. RICARDO CUERVO BARRENA

ESPECIALISTA EN ENFERMEDADES DEL CORAZON

Arterio-Esclerosis, Hipertensión, Nefritis, enfermedades de las venas, reumatismo articular, manifestaciones cardíacas de la sífilis etcétera. Consultas exclusivamente a horas convenidas, 10 pesos, en San Nicolás 76 entre Neptuno y San Miguel). Teléfonos A-0482 y U-1353. Electrocardiograma en las tres derivaciones, $20. Consultas para pobres de 6 a 8 de la noche en Monte 40. E-588 12 Ab.

DR. GUILLERMO LOPEZ ROVIROSA

Enfermedades de las Glándulas Internas, Nutrición, Nerviosas y Mentales. Debilidad sexual, pérdidas, impotencias. Niños anormales atrasados, raquíticos. Bocios. Afecciones de la piel y de la sangre. Dispepsias, Colitis, Vías respiratorias. Rayos Ultravioletas aplicados al tratamiento de las afecciones de la piel (acne. etc.) caída del cabello, calvicie, raquitismo, anemias etc. Electroterapia, corrientes D'Arsonvalización, diatermia, extirpación de verrugas, etc. San Lázaro 331, entre Infanta y Basarrate, de 5 a 7 p. m. Domingos de 4 a 6. Telf. U-3221. Consultas por correspondencia: $6.00. Giro postal.

E-1873 Indf. 7 Ag.

DR. QUINTERO ALVAREZ

MEDICINA EN GENERAL

Especialidad: Enfermedades de señoras y de la sangre. Consultas de 3 a 6 p. m. Domingos: Gratis para los pobres de 10 a 12 a. m. Industria 130 altos. Teléfono A-9685. E-1079 14 junio.

POLICLINICA INTERNACIONAL

Director: doctor David Cabarrocas, Lealtad 143, entre Salud y Dragones. Teléfono A-0544. Consultas especiales de 10 a. m. a 6 p. m., los sábados de 9 a 12 a. m. Para pobres, primera atención médica con motivo de una consulta reconocimiento, examen de Rayos X, análisis parcial, orina, incisión, accesos, inyección intravenosa de Neosalvasán o cualquier otra inyección, cura corriente eléctrica, masaje agua caliente, pulverización vapor, completamente gratis para pobres. Inyecciones especiales para Reumatismo, Anemia, enfermedades de la piel, Sífilis, venéreas, fiebres en general. Tuberculosis, Cáncer, Enfermedad de señoras, Corazón, Riñones, Hígado, Estómago e Intestino, Sistema nervioso, análisis complete de orina y análisis exudado para venéreos, aplicaciones de aparatos de yeso, análisis sangre para sífilis, raspado uterino. Partos y Cirugía en general. Se regala medicina al pobre. Se dan horas especiales a $5. E-1809 In. 1 Ag.

Dr. Alberto S .de Bustamante

Profesor de Obstetricia, por oposición. Especialidad partos y enfermedades de señoras. Consultas los lunes y viernes de 1 a 3. Clínica Bustamante-Núñez. Teléfono F 3057. Domicilio: 15, entre J y K, Vedado. Teléfono F 1862.

CLINICA BUSTAMANTE

J y 11, Vedado. Cirugía general y especial. Partos. Rayos X y Laboratorio. Teléfono F 1184.

E 1777 Ind 1 ag.

Dr. Francisco Javier de Velasco

Afecciones del corazón, pulmones, estómago e intestinos. Consultas los días laborables de 12 a 2. Horas especiales previo aviso. Salud 34. Tel. A-5418.

E-1784 Ind. 1 Ag.

DR. MANUEL LOPEZ PRADES

MEDICO CIRUJANO

De las Facultades de Madrid y la Habana. Con 36 años de práctica profesional. Enfermedades de la sangre, pecho, señoras y niños; partos. Tratamiento especial curativo de las afecciones genitales de la mujer. Consultas diarias de 1 a 3. Gratis los martes y viernes. Lagunas 63, bajos. Tel. A-0226, Habana.

E-1877 In. 1 Ag.

Dr. J. A. Hernández Ibáñez

CIRUJANO UROLOGO DE LA ASOCIACION DE DEPENDIENTES

ENFERMEDADES VENEREAS, VIAS RINARIAS, ENDOSCOPIA Y CIRUJIA DE LAS VIAS RINARIAS

Domicilio: G y 19, Vedado. Telf F-6716. CONSULTAS: Neptuno número 78, esquina a Manrique. De 11 a. m. a 1 p. m. y de 3 a 6 p. m. Teléfono A-5469. Habana. E-1804 Indf. 1 Ag.

DR. MARIO LUIS GARCIA

ESPECIALISTA

Sífilis y Venéreo exclusivamente. Consultas de 4 a 6. Virtudes 141. Telf. U-6428.

E-1236 Indf. 9 Jn.

DR. ABELARDO LABRADOR

Consultas gratis para pobres de 8 a 12 de la mañana. Pagas de 3 a 6 p. m. Angeles 3, entre Reina y Estrella. Teléfonos A-0801 y U-2256. Especialidad en enfermedades de señoras, flujos crónicos, metritis, etc. Partos, venéreo y sífilis, blenorragias, enfermedades de los pulmones en todos sus períodos, asma, bronquitis crónica, enfermedades del corazón y riñones, diabetes, reumatismo crónico, enflaquecimiento. Tratamientos especiales por inyecciones neosalvasán, etc.

E-52 Ind. 10 Mar.

DR. E. PERDOMO

Vías Urinarias, estrechez de la orina, venéreo, hidrocele, sífilis, impotencia. Calle D y 11, Vedado. De 1 a 4. Telf. F-4822.

E-1810 Indf. 1 Ag

DR. ARISTIDES MESTRE

PROFESOR DE LA UNIVERSIDAD

Médico del Departamento de Niños del Hospital de Dementes de Mazorra. Niños anormales. Enfermedades nerviosas y mentales de la infancia. Consultas: Martes y Sábados, de 9 a 12 m. D número 220, esquina a 23. Vedado. Tel. F-1706.

E 1934 Ind 3 sp

Dra. MARIA PEREZ GOVIN

MEDICA CIRUJANA

Médica de la Facultad de la Habana y Hospital Broca de París. Garganta, nariz y oídos. De 1 a 3. Teléfono U-2439. San Miguel 152, antiguo.

E 1803 Ind 1 ag.

DR. PEDRO A. BOSCH

Medicina y Cirugía, con preferencia, partos, enfermedades de niños, del pecho y sangre. Consultas de 2 a 4. Aguiar 11. Teléfono A-6488. E-762-Indf. ab. 1

DR. ROGELIO PARERA

MEDICO CIRUJANO

Consultas de 1 a 3 p. m.

Gratis para los pobres Martes y Viernes. Belascoaín 227, altos.

Teléfonos A-6766. F-1289.

E 443 31 Mzo.

DR. B. VILA

Médico cirujano. Exclusivamente niños. Médico de niños del Hospital Mercedes. Consultas diarias de 1 a 3 p. m. Carlos III, 209, esquina a Franco (altos). Teléfono U-5792. E 1800 ind 1 ag

DR. J. B. RUIZ

Catedrático de la Universidad. De los Hospitales de Filadelfia, New York y Calixto García. Especialista en vías urinarias y enfermedades venéreas. Exámenes Uretroscópicos y Cistoscópicos. San Lázaro 221-C, de 1 a 3. Tel. U-6351. Para pobres de 10 a 12.

E-928 Indf. 1 my.

ASOCIACION CLINICA

LUZ 44. TELEFONO A-0549, ENTRE AGUACATE Y COMPOSTELA

ASOCIACION DE MEDICOS ESPECIALISTAS

SE TRATAN TODAS LAS ENFERMEDADES. Curaciones garantizadas por contratos. PRECIOS REDUCIDOS.

RAYOS X.—Violetas. Electricidad, masajes etc. INYECCIONES Y ANALISIS. ALMORRANAS: curadas sin OPERACION. TATUAJES, MANCHAS, VERRUGAS ETC. Son quitadas. ESPECIALISTAS DE señoras y niños.

GARGANTA, NARIZ, OIDOS Y (OJOS) Vías urinarias, impotencia, blenorragias, gota y DEMAS ENFERMEDADES. CLINICA: Parteros y comadronas.

CIRUGIA Y MEDICINA GENERAL. CONSULTAS: $2.00. RECONOCIMIENTOS: $3.00. ATENCIONES DE 1 A 5 (TARDE) Y 7 A 9 (NOCHE).

E-1024 ind. 10 my.

DOCTOR ELPIDIO STINCER

Cirujano de la Quinta Covadonga, Catedrático de la Universidad de la Habana. M número 4, Vedado. Teléfono F-2213. De regreso de su viaje a Europa y Estados Unidos, reanuda sus consultas los Martes, Jueves y Sábados, de 2 a 4 p. m. Cirujía General. E-2380 Indf 15 Oct.

ENFERMEDADES SECRETAS

Antigua, mal curadas y prostatitis, impotencia, esterilidad. Curaciones garantizadas en pocos días, sistema nuevo alemán. Dr. Jorge Winkelman; especialista alemán, 28 años de experiencia. San Lázaro 165, a todas horas.

E-1797 Indf. 17 Ag.

ANALISIS DE ORINA

Completo dos pesos. Prado 62, esquina a Colón. Laboratorio Clínico Químico del doctor Ricardo Albadalejo. Telf. A-3344.

E-1788 Indf. 1 Ag.

HEMORROIDES

Curadas sin operación, radical procedimiento, pronto alivio y curación, pudiendo el enfermo seguir sus ocupaciones diarias y sin dolor. Consultas de 1 a 5 de la tarde. Suárez 32. Policlínica P. Teléfono M-6233. E-1810 Indf. 1 Ag.

DRA. MARIA GOVIN DE PEREZ

MEDICA CIRUJANA

De la Facultad de la Habana. Escuela Práctica y Hospital Broca de París. Especialidad en enfermedades de señoras, partos y cirujía. Teléfono U-2439. San Miguel 152, antiguo. E-1802 Indf. 1 Ag.

DR. RICARDO ALBADALEJO

Especialista en vías urinarias. Tratamiento especial para la blenorragia, impotencia y reumatismo. Electricidad Médica y Rayos X. Prado 62, esquina a Colón. Consultas de 8 a 12 a. m. y de 1 a 5 p. m. Teléfono A-3344.

E-1787 Indf. 2 Ag.

DR. F. GARCIA CAÑIZARES

Catedrático Titular de la Universidad. Director Facultativo del Centro Balear. Médico de Visitas del Hospital de Paula. Medicina general. Especialista en enfermedades venéreas, sifilíticas y de la piel. Avenida del Brasil (antes Teniente Rey) 80. Consultas: lunes, miércoles y viernes, de 3 a 5. No hace visitas a domicilio.

E-472 Indf. 7 Mz.

CIRUJANOS DENTISTAS

DR. ALBERTO COLON

CIRUJANO DENTISTA

Ha trasladado su Gabinete Dental a San Rafael 41 (altos), esquina a San Nicolás. Habana. E-1068 14 junio.

DR. L. SAEZ MORENO

CIRUJANO DENTISTA

Consultas todas las noches de 7 a 10, especial para personas que trabajan de día. Por el día doy hora fija a cada cliente. Trabajos rápidos, garantizados y económicos. (Doy facilidades de pago.) Neptuno 234, altos, entre Espada y San Francisco. Teléfono U-1986.

E-1066 indf. 12 my.

DR. VALDES MOLINA

CIRUJANO DENTISTA

Avenida de Italia número 24, entre Virtudes y Animas. Teléfono A-8583. Dentaduras de 15 a 30 pesos. Trabajos se garantizan. Consultas de 8 a. m. a 5 p. m. Los domingos hasta las 12 m.

E-1885 Ind. 1 Ag.

DR. PEDRO R. GARRIDO

CIRUJANO DENTISTA

Por las Universidades de Madrid y Habana. Especialidad en enfermedades de la boca que tengan por causas afecciones de las encías. Dentista del Centro de Dependientes. Consultas de 9 a 11 y de 12 a 3 p. m. Villegas 78, altos. Teléfono A-5260.

E-288 24 Feb.

DR. J. HERNANDEZ CALZADILLA

Cirujano Dentista

CIRUJANO DENTISTA

Especialista en extracciones sin dolor ni peligro en niños y señoras en estado, con anestesia local o gas. Cura completa de dientes flojos y piorrea alveolar. Puentes y planchas de todas clases modernas sin encías. Trabajos de ortodoncia. Arreglo puentes, planchas partidas, faltas de dientes dejándolas nuevas. Consultas diarias hasta las 10 de la noche. Reina 76, bajos. Teléfono A-7537.

E-1817 Ind. 1 Ag.

Dr. Armando Roig y Palenzuela

MEDICO CIRUJANO DENTISTA

Consultas de 2 a 6, Plácido No. 49, altos, Habana. Teléfonos I-2593 y M-8003.

E 773 ind Ab 1

DR. GUERRERO DELANGEL

DENTISTA MEJICANO

Técnica especial para extracciones. Facilidades en el pago. Horas de consultas de 8 a. m. a 8 p. m. A los empleados del comercio, horas especiales para la noche. Trocadero 63-B, frente al café El Día. Teléfono M-6395.

E- 1811 In. 1 Ag.

OCULISTAS

DR. MARTINEZ FERRER

Enfermedades de los ojos. Calle A 194, (entre 21 y 23), Vedado. Consultas de 2 a 4. Teléfono F-3474.

E- 969 26 My.

DR. HORACIO FERRER

ESPECIALISTA EN LAS ENFERMEDADES DE LOS OJOS

Consultas de 2 a 5 de la tarde. Consultas por la mañana a horas previamente concedidas. Ave. Wilson y L, Vedado. Teléfono F-4831.

E 1780 ind 1 ag

Dr. C. E. FINLAY F. A. C. S.

PROFESOR DE OFTALMOLOGIA

Especialista en enfermedades de los Ojos y de los Oídos.

Calle J, 135, entre Línea y 15, Vedado. Teléfono F-1173

Consultas de 11 a 12 y de 2 a 4 y por convenio previo.

E-1807 Ind. 1 Ag.

DR. JOSE ALFONSO

OCULISTA

Garganta, nariz y oídos. Consultas de 1 a 4. Máximo Gómez 386. Tel. M-2330.

E 1703 ind 1 ag.

(noche). E 1808 ind. 7 ag.

DR. ALIPIO C. PORTOCARRERO

OCULISTA

GARGANTA, NARIZ Y OIDOS

Consultas de 12 a 4

San Nicolás núm. 52. Habana.

Telf. A-8627. E-1795.

DR. JORGE L. DEHOGUES

OCULISTA

Consultas y elección de lentes de 11 a 12 y de 3 a 5. Horas especiales, previo convenio. Aguila 94. Teléfono A-3940.

QUIROPEDISTAS

QUIROPEDISTA

Alfaro .En el gabinete toda operación desde $1. a domicilio $2. a dos personas $3. Usamos Piesiloides. Villegas 44. M-7585.

19034 7 Mayo.

ORTOPEDICOS

EMILIO P. MUÑOZ

Ortopédico: Malecón 56. Teléfono A-9559. Faja especial para hernias, vientre, colon, etc. y aparatos para toda clase de imperfecciones. 20 años establecido.

E 2806 ind. 6 En.

COMADRONAS FACULTATIVAS

ANA MARIA V. VALDES

COMADRONA

procedimientos científicos. Consultas de 8 a 11 a. m. y de 1 a 4 p. m. Calle 23 No. 281, entre Baños y D. Vedado.

E-114 indf. 12 my.

GIROS DE LETRAS

N. GELATS Y COMPAÑIA

103, Aguiar 103, esquina a Amargura. Hace pagos por el cable. Facilita cartas de crédito y giran pagos por cable; giran letras a corta y larga vista sobre todas las capitales y ciudades importantes de los Estados Unidos, Méjico y Europa, así como sobre todos los pueblos de España, Londres, París, Hamburgo, Madrid y Barcelona.

CAJAS RESERVADAS

Las tenemos en nuestra bóveda, construída con todos los adelantos modernos y las alquilamos para guardar valores de los interesados. En esta oficina daremos todos los detalles que se deseen.

N. GELATS Y COMPAÑIA

BANQUEROS

J. BALCELLS Y CIA.

S. en C.

San Ignacio Núm. 33

Hacen pagos por el cable y giran letras sobre New York, Londres, París y sobre todas las capitales de España, Islas Baleares y Canarias. Agentes de la Compañía inglesa de Seguros contra Incendios "The Royal". Administración de bienes.

E 1742 ind 1 ag.

ZALDO Y COMPAÑIA

Cuba números 76 y 78

Hacen giros de todas clases sobre todas las ciudades de España y sus pertenencias. Se reciben depósitos en cuenta corriente. Hacen pagos por cable, giran letras a corta y larga vista y dan cartas de crédito sobre Londrs, París, Madrid, Barcelona y Nueva York, New Orleans, Filadelfia y demás capitales y ciudades de los Estados Unidos, Méjico y Europa, así como todos los pueblos.

E 1746 ind 1 ag.

A ALQUILER CASAS

A- 1—Habana
A- 2—Vedado
A- 3—Cerro
A- 4—Jesús del Monte
A- 5—Víbora y A. Apolo
A- 6—Luyanó.
A- 7—Regla y Guanabacoa
A- 8—Marianao
A- 9—Diversos lugares

A1. Habana

SE ALQUILA el moderno piso alto de San Nicolás 16 entre Lagunas y San Lázaro, con recibidor, sala, cuatro grandes habitaciones, baño intercalado completo, comedor al fondo, un cuarto con servicio en la azotea, cocina y calentador de gas. La llave en el bajo. Informes: A-6420. A-1 28087 18 Jn.

SE ALQUILA en el Vedado, calle B No. 193, entre 19 y 21, una casita, con sala, recibidor, dos cuartos, baño intercalado completo, cocina y calentador de gas y garage. Informes: A-6420.

A-2 28088 18 Jn.

EN EL SUNTUOSO edificio Marta, Consulado 7 y 9, casi esquina a Prado, se alquila el lujoso cuarto piso con todo el confort moderno. Precio razonable. Hay elevador día y noche. Informes el portero. A-1 28089 19 Jn.

OQUENDO F, entre Zanja y San José, se alquila este bajo, con sala, comedor, dos cuartos, patio, cocina y servicios. La llave en la ferretería. Informes: A-6420.

A-1 28091 18 Jn.

MANRIQUE 130 altos, entre Reina y Salud. Se alquila esta amplia y fresca casa, con sala, comedor, tres cuartos, baño, cocina y calentador de gas. Cuarto y servicios de criados. La llave en el bajo. Informes: A-6420. A1 28096 18 Jn.

SAN NICOLAS 76-A, bajos, entre Neptuno y San Miguel. Se alquila con recibidor, sala, cinco grandes cuartos, comedor y despensa al fondo, patio y baño. La llave en el alto. Informes: A-6420.

A-1 28093 18 Jn.

CRESPO 44, altos y bajos, entre Colón y Trocadero. Se alquilan con sala, comedor, tres cuartos, baño y cocina. La llave enfrente. Informes: A-6420.

A-1 28094 18 Jn.

SE ALQUILA en Marqués González 6-B, altos, entre San Rafael y San José, con sala, comedor, tres grandes cuartos, baño y servicios. La llave en la bodega. Informes: A-6420. A-1 28095 18 Jn.

SE ALQUILAN los altos y bajos de San Rafael 161 entre Marqués González y Oquendo, con sala, comedor, tres cuartos, baño y servicios. La llave en la bodega. Informes: A-6420. A1 28100 18 Jn.

PARA ESTABLECIMIENTO, se alquila la esquina de Calzada de la Víbora, esquina a Jenaro Sánchez, frente al paradero de la Havana Central, un moderno local con dos cuartos y servicios. La llave en el garage. A-1 28098 18 Jn.

SE ALQUILA el piso principal de Manrique 39, entre Concordia y Virtudes, con sala, antesala, cuatro grandes habitaciones, gran baño intercalado, amplio comedor al fondo y calentador de gas. Cuarto y servicio de criados. La llave en el segundo piso. Informes: A-6420.

A-1 28099 18 Jn.

MARINA 21, segundo piso, frente al Parque de Maceo, se alquila este moderno y ventilado piso, con recibidor sala, comedor, dos cuartos, baño, cocina y calentador de gas. La llave en la fonda. Informes: A-6420. A-1 2810 018 Jn.

SE ALQUILA el fresco alto de Zanja 108 esquina a Oquendo, con gran sala, comedor, tres amplios cuartos, terraza y servicios. La llave en la ferretería. Informes: A-6420. A-1 28101 18 Jn.

EN $28.00 casita moderna y muy ventilada, con sala, comedor, dos habitaciones, baño y cocina, Montoro núm. 34. Informes U 2099. A1 27996 13 Junio.

SE ALQUILAN modernas casas de altos y bajos en Desagüe, Franco y Peñalver. Informan: Ramón Planiol. Desagüe 62. Telf. U-4985. A-1 28023 16 Jn.

SE ALQUILAN los bajos de la casa Malecón 54, entre Galiano y San Nicolás. Ramón Planiol. Desagüe 62. Telf. U-4985.

A-1 28022 16 Jn.

SE ALQUILA hermoso piso independiente en el nuevo edificio situado en Espada 9 esquina a Vapor, primera planta, esquina, balcón a dos calles, muy fresco y ventilado. Tiene sala, comedor, cocina de gas, 4 habitaciones, baño intercalado y servicio para criados. Precio: $75.00. La llave en la azotea. Telf. A-5540.

A-1 28044 16 Jn.

SE ALQUILAN los bajos de Salud número 76, por Gervasio, con comedor, sala y un cuarto. Informan en la carnicería. A-1 28070 14 Jn.

SE ALQUILAN los bajos de la casa Curazao número 20, entre Acosta y Luz Sala, dos cuartos y demás servicios. Precio barato. La llave en la bodega de la esquina de Acosta. Más informes: teléfono M-4238. A-1 S-4473 15 Jn.

SE ALQUILAN los bajos de la casa Gervasio número 70, por Concordia, moderna. Sala, comedor, tres cuartos, doble servicio, cuarto de criado. Más informes: Telf. M-4238. A-1 S-4474 15 Jn.

SE ALQUILA en Cádiz No. 62 casa compuesta de cuatro habitaciones, sala, comedor y un patio grande. Informan: Sol 33. Telf. A-3426. A-1 E-4370 17 Jn.

SE ALQUILAN los altos de Infanta número 106-B, entre San Rafael y San Miguel, compuestos de cuatro habitaciones, sala, saleta, espléndida terraza, baño intercalado, un departamento en la azotea y sus servicios a la moderna. Informes en San Miguel núm. 211 altos esquina a Infanta. A1 27900 18 Junio.

MALECON 56

Entre Galiano y San Nicolás piso alto, sala, comedor, cuarto, cocina baño, elevador, mucha agua informa encargado.

A1 27948 13 Junio.

FIGURAS 79

SE ALQUILA casa moderna dos cuartos, sala, comedor, gana $30.00. Informan en la misma de 9 a 11 a. m. y 3 a 5 p. m. Teléfono A 9037. No fiador.

A-1 S-4470 15 Jn.

AGUIAR 43. El alto más moderno, más lujoso, más barato. Sala, saleta, comedor, baño intercalado, 3 cuartos y servicio de criados. Informa el encargado.

A-1 27772 14 Jn.

VILLEGAS 109

Casi esquina a Muralla. Se alquila segundo piso, gran rebaja. Cinco habitaciones, gran sala, comedor, servicio. Modernistas. Precio: 70 pesos. Informan: Muralla 103. F-5506. A-1 27768 17 Jn.

SE ALQUILA en $63.00 el piso alto de San José 46. Tiene sala, comedor, tres cuartos, otro en la azotea y demás servicios. La llave en la bodega de la esquina. Informan en Oficios 12. Edificio Calle, doctor Pichardo.

A-1 27755 17 Jn.

PROPIA para casa de huéspedes o familia. Se alquilan los altos de la casa Prado número 29, compuesta de sala, saleta, comedor, siete grandes habitaciones, cocina, cuarto y servicio de criados. La llave en los bajos. Informan: García Tuñón. Muralla y Aguiar. Telf. A-8786.

A-1 27749 13 Jn.

OMOA 14-B

Casa cómoda, sala, comedor, tres cuartos, cocina y servicios. lugar saludable y próximo a tranvías y mercado. Llaves bodega. Informes: San Joaquín 33, bodega. Telf. M-1808. A-1 27826 16 Jn.

EN $28.00 Casita moderna y muy ventilada con sala, comedor, dos habitaciones, baño y cocina, soledad 46 1|3. Informes U 2099. A1 27997 13 Jn.

CASTILLO 45-B

Por San Ramón, casa con sala espaciosa, dos cuartos, cocina y servicios, 30. Próxima al Mercado y tranvías. Llave: bodega. Informes: San Joaquín 33, teléfono U-1808. A-1 27822 16 Jn.

ROMAY 10, ALTOS

Casa moderna: sala, comedor, cuatro cuartos, cocina y servicios, $45. Una cuadra de Monte. Esquina de la brisa. Llave: bajos. Informes: San Joaquín 33 bodega. Telf. M-1808. A-1 27823 16 Jn.

ZEQUEIRA 12 ALTOS

Altos modernos; sala, saleta, dos cuartos, cocina y servicios, $34. Una cuadra de Monte y media de San Joaquín. Llave: bodega. Informes: San Joaquín 33, teléfono M-1808. A-1 27824 16 Jn.

SE ALQUILAN los bajos de Manrique número 61, compuestos de sala, saleta, tres cuartos y baño intercalado, cocina de gas y un hermoso patio. Informan en los altos.

A-1 S-4436 13 Jn.

OQUENDO 5-D, BAJOS

Sala, comedor, cinco habitaciones, baño intercalado moderno, más baño al fondo, despensa, cocinas de gas y carbón, servicio de criados, gran patio, toda la casa con cielo raso. Precio reajustado: $75. Informan: F-2134. Puede verse de 8 a 12. A-1 27845 14 Jn.

ALQUILAMOS en Plasencia, a una cuadra de Infanta, moderna y fresca casa. Dos cuartos amplios, sala, comedor y baño intercalado completo. $30.00. Informan: teléfono U-1177.

A-1 S-4430 19 Jn.

SE ALQUILAN bajos muy frescos en Concordia número 176. Compuestos de sala, comedor, tres habitaciones, baño y cocina de gas, y un cuarto desahogo. Informan en el teléfono U-3225.

A-1 S-4447 14 Jn.

COMPOSTELA 88 entre Muralla y Sol. Alquilo a precio de situación, un espléndido segundo piso, compuesto de recibidor, sala espaciosa, tres cuartos, baño intercalado, comedor, cuarto y baño de criada, espléndido patio, agua abundante. Informan en Muralla núm. 71. Teléfono A 3450.

A1 27848 19 Junio.

SOLEDAD 50, BAJOS

Junto al Colegio La Salle, sala, saleta, tres habitaciones, baño intercalado moderno, cocina de gas. Informan: F-2134. La llave en la bodega. A-1 27843 14 Jn.

ALQUILO LAMPARILLA 37

Los bajos preparados para pequeña industria o comercio, la tercera planta para cortas familias. La llave en bodega esquina Compostela, informes teléfono I-1801. A1 27705 13 Junio.

INQUISIDOR 35-A

En $50.00 se alquila este hermoso principal con hermosa habitación a la calle saleta y cuatro habitaciones. Informan en Oficios núm. 88. Almacén de Manuel Muñez y Compañía. A1 27728 30 Jn.

ALQUILO CAMPANARIO 5

planta baja, compuesta de sala, recibidor, cuatro cuartos, baño intercalado completo, comedor al fondo, cocina de gas, cuarto y servicios de criados. Rebajada de Precio. La llave en segunda planta. Informes teléfono I 4813.

A1 27703 13 Junio.

ALQUILO COMODOS altos en Monte 47, frente al Capitolio y Plaza Fraternidad, propios para familia, consultorio, fotografía, gabinete dental, oficina, bufete etc. La llave en los bajos. A-1 27689 18 Jn.

MALECON 27-A. SEGUNDO PISO

Se alquila, terraza, sala, recibidor, cuatro cuartos, dormitorios, baño intercalado, comedor al fondo, cuarto y servicio de criados. Casa moderna. Informes planta baja. A1 27958 18 Junio.

SE ALQUILA en 30 pesos el piso bajo izquierda de Misión 5. Tiene sala, dos cuartos, comedor y demás servicios. Las llaves en el piso de la derecha. Informan en Oficios 12. Edificio "Calle" del doctor Pichardo. A-1 27756 16 Jn.

EN $45.00. Hermosa y muy ventilada casa, con sala, comedor, dos habitaciones, con baño intercalado completo, hall cuarto y servicio de criados, cocina y patio. Carlos 3o. y Almendares. Informes Teléfono U 2099. A1 27999 13 Junio.

COMPOSTELA 98 entre Muralla y Sol. Alquilo a precio de situación amplios bajos, con dos habitaciones altas, apropiado para Comercio. Almacén u Oficinas. Informan Muralla núm. 71. Teléfono A 3450.

A1 27850 19 Junio

SE ALQUILA en $55 alto moderno, Lealtad letra B esquina a Salud, fondo de la botica. Informan Teléfono A 7552.

A1 S4449 14 Junio.

SE ALQUILA en $30. La casa Revillagigedo 72, interior, compuesta de 2 habitaciones, sala, comedor y servicio intercalado. También se alquilan los hermosos altos de Revillagigedo 74, en módico alquiler. Informan Panadería Segunda Central. Teléfono A 5841.

A1 27847 13 Junio.

40 PESOS, modernos altos esquina de Fraile Finlay 139 sala, comedor, dos cuartos, baño intercalado, cocina gas, se alquilan a personas morales. Teléfono U 4455. A1 27870 15 Junio.

VILLEGAS 111. EDIFICIO LAVIN

Se alquila una espléndida casa con sala, recibidor, tres habitaciones, baño intercalado, comedor, pantry, cocina de gas, cuarto para criados con sus servicios, todo a la moderna; precio de actualidad. Véase la llave en los bajos. Telf. A 9745.

A-1 27688 23 Jn.

SE ALQUILA piso alto compuesto de sala, saleta, comedor, cuatro cuartos, baño intercalado, cocina y servicios para criados en el nuevo edificio Centro Escolar, José María Zayas, Estrella entre Xifré y Plasencia, frente al Hospital Municipal. La llave en el mismo piso. Precio $50.00. Informan Teléfono A 7843 y A 1331. A1 27869 16 Junio.

CAMPANARIO No. 62

Altos modernos, columnas de escayola, sala, saleta, cuatro cuartos, baño completo intercalado, comedor al fondo, servicio de criados, cuarto alto con salón anexo con servicios independientes informan U 4350. A1 27882 14 Junio.

PISO EN SAN LAZARO $50

En el moderno edificio núm. 318 entre Escobar y Gervasio, se alquila un segundo piso con terraza a la calle, sala, dos habitaciones, baño completo intercalado, comedor al fondo, cuarto y servicio de criada y cocina. Moralidad indispensable. Agua abundante. Llave en el primer piso.

A1 27880 13 Junio.

LO MEJOR POR ESTE PRECIO $45

Modernos altos con sala, saleta, tres amplias habitaciones, baño completo intercalado con calentador, comedor al fondo, cuarto y servicio de criados y cocina. A dos cuadras de Infanta. Arbol Seco 55 entre Desagüe y Benjumeda. Llave en la bodega. Dueño: U 6494.

A1 27879 13 Junio.

SE ALQUILAN los altos de Habana 125 casi esquina a Muralla. Cómodos y frescos. Informes y llaves en la Peletería de Muralla y Compostela.

A-1 27615 16 Jn.

SE ALQUILA Cuba 89, primero y segundo piso, casas compuestas de sala, saleta, comedor, seis grandes habitaciones, cocina, baño y doble servicio sanitario. Alquiler: 50 pesos. Informes en los grandes almacenes "El Número 15", Monte 15. Teléfono A-2803. Habana.

A-1 21640 23 Jn.

SAN MIGUEL 254-B, frescos altos, casi esquina a Hospital, cerca Parque Trillo; sala, saleta, gabinete, cuatro cuartos y uno azotea, doble servicio: 65.00. Informes en la misma de 8 a 12.

A-1 27646 16 Jn.

SE ALQUILAN altos, Cuba No. 110, entre Muralla y Sol. Tres habitaciones y una de criados. Sala, comedor, doble servicio moderno. Motor de agua. Informes en los bajos. Teléfono A-9198.

A-1 S-4405 16 Jn.

CRISTO número 21. En $70.00 se alquilan estos bajos con sala, comedor, 3 cuartos, baño intercalado, cocina de gas, cuarto y servicio de criados; también los altos del 23, con sala, antesala, comedor, cinco cuartos, dos baños, cuarto y servicio para criado, en $85.00. La llave en el 33. Telf. A-0698. A-1 S-4411 13 Jn.

LUZ 30, altos, próxima a las Secretarías instaladas en Belén, con sala, cuatro cuartos, comedor, recibidor, baño y cuarto y baño para criados. Se alquila en $85. Informes: F-5541 o A-6748.

A-1 S-4413 15 Jn.

M.E.C.D. 2016

TELEFONOS A-3333 A-1014

ANUNCIOS CLASIFICADOS DEL DIARIO DE LA MARINA

TELEFONOS A-3333 A-1014

SE ALQUILAN dos pisos altos, nuevo edificio de Ruisánchez, Angeles y Estrella. Teléfonos A 2024 y M 9203. A1 27950 13 Junio.

SE ALQUILA el segundo piso de la moderna casa San Lázaro 299 entre Soledad y Aramburo compuesto de sala, recibidor, cuatro habitaciones, comedor al fondo, baño completo, cuarto de criados con su servicio etc. Precio $85.00. Informan en San Ignacio núm. 50. Teléfono A 7501. La llave en la misma. A1 28174 21 Junio.

EN $40, se alquila la casa Villegas número 118, entre Sol y Muralla. Propia para comisionista. La llave al lado e informan en Concordia núm. 55 esquina a Manrique. A1 28175 15 Junio.

MERCED 21 ALTOS

se alquila en módico precio. Informan San Rafael núm. 7 esquina a Amistad. Vidriera de billetes por Amistad. Teléfono A 9028. A1 28162 18 Junio.

INDIO 14. Se alquilan bajos. Sala, saleta, cuatro habitaciones, comedor, baño intercalado, calentador, cocina gas, cuarto y servicios criados. Todos ventanas exteriores, muy frescos. Llaves en la misma. Informes: Sr. Mantecón. Aguiar 66. A-1 28136 16 Jn.

PROXIMOS A DESOCUPARSE SE ALQUILAN

Los espléndidos altos de O'Reilly número 73, muy propios para negocio de modas, gran oficina u otro comercio que quiera establecerse. Tiene gran zaguán, amplios salones y espaciosos cuartos, dos baños completos, comedor, cocina, servicios para sirvientes y tres habitaciones más con un baño en el piso alto. Informes por los teléfonos I-2691 y M-6965. E-1292 15 Jn.

SE ALQUILAN los altos y los bajos de Castillo 38, casi esquina a Monte. Informes. Concha 37. Teléfono I 1659. A1 27690 14 Junio.

AGUACATE 102.

Se alquila esta amplia casa propia para cualquier industria o negocio en 50 pesos. Informes: Amargura 44. Telf. A-8720. A-1 27567 15 Jn.

ALQUILO hermosa casa Suárez 116-A, altos, compuesta de sala, saleta, cuatro cuartos, servicios de criados, baño intercalado, cocina de gas y servicios sanitarios completos. Alquiler $50.00. La llave abajo. Informan: teléfono A-4358 y M-6263. Altos botica Sarrá. A1 27511 14 Jn.

34 pesos alquilo casa sala, comedor, dos cuartos, patio, todo grande, moderno, muy fresca por no tener fabricado frente. Infanta y Desagüe, bodega, enseñan la casa. F-2925. A1 27514 17 Jn.

DOS PISOS independientes, Mercaderes 16, con sala, comedor, cinco cuartos, baño etc., baratísimos. Tiene mucho espacio y son muy frescos. Llaves: Ferretería. Informes: A-6523. A-1 27473 13 Jn.

ALQUILO BAJOS Concordia 154, entre Oquendo y Soledad, pintados y arreglados, con sala, comedor, cuatro cuartos, baño, cocina etc. Llave en los altos. Informes: Industria 22. A-6523. A-1 27472 13 Jn.

AGUACATE 61, esquina a Muralla, altos del Banco Canadá. Se alquila el segundo piso izquierda, sumamente fresco, 18 años tres inquilinos. Informan de 11 a 4 en el mismo. Tres cuartos, sala, comedor, otro criados, recibidor y baño, cocina de gas, agua siempre. Precio: 65 pesos, único. A-1 27246 15 Jn.

AVISO

Se alquila la hermosa planta alta del antiguo Palacio Almendares con grandes salones decorados. Apropiada para sociedades club u oficinas. Es el mejor edificio de la Habana. Compostela 131 esquina a Luz. A1 27197 13 Junio.

SE ALQUILAN los bajos de la Calle Industria núm. 10, con sala, comedor, tres habitaciones, baño intercalado, cuarto y servicio de criados muy frescos. Informan en Inquisidor 28, teléfono A 6483. A1 27395 14 Junio.

MALECON 62, entre Galiano y San Nicolás, se alquilan cuatro apartamentos recién construídos, amplios e independientes, a precios de situación. Informan: teléfono F-2124. Son muy frescos. A-1 27319 16 n.

ALQUILO espléndida casa con comodidades módico alquiler verme de 5 a 7. Aguiar 18 Teléfono FO 2688. A1 S4329 13 Junio.

HOSPITAL NUMERO 20, entre Vapor y Jovellar, casa acabada de fabricar, de cuatro plantas; primer piso, $65.00; segundo piso: $75.00; tercero: $70.00. Con sala, comedor, cuatro cuartos, baño intercalado, cuarto y servicio para criado. Tiene Frigidaire y otras comodidades. Informes en la misma. Telf. U-5860. A1 S4316 13 Jn.

SE ALQUILAN los altos de Jesús María 119. Sala, tres cuartos, baño intercalado, comedor al fondo, servicio de criados, cocina de gas, agua abundante. Tiene motor muy fresco. Una cuadra de Egido. Informan: O'Reilly 90 bajos. La llave en los bajos. A 3242 A1 S4233 13 Junio.

SE ALQUILA en San Rafael 142, los bajos, propio para establecimiento y un segundo piso de sala, comedor, dos cuartos, baño y cocina, muy baratos. La llave en el café al lado. Informan: F-5226. A-1 26850 13 Jn.

BELASCOAIN número 32, entre San Miguel y San Rafael. Se alquila segundo piso moderno, con sala, saleta, departamento para gabinete al frente, cinco habitaciones, comedor, baño, cocina de gas, cuarto y servicio de criados. Ferretería Belascoaín 71, esquina San Rafael. Telf. U-5215. A-1 26899 14 Jn.

SE ALQUILAN altos pequeños y frescos a precio de situación, en Campanario 143 casi esquina a Reina; punto céntrico. A-1 27102 15 Jn.

HABANA. Se alquilan los bajos de la casa calle Mazón 31, frente al parque Aguirre, que se compone de sala, comedor, tres cuartos, baño intercalado, cocina, servicios de criados y patio. Precio: 55 pesos mensuales y la llave en el primer piso. Bufete de Arellano. Departamento de Administración de Bienes. Teléfonos A-2218 y A-2478. E-1087 indf. 16 my.

A2. Vedado

SE ALQUILA una casa con un terreno de siete cientas varas propio para tener gallinas y hortaliza está cercado y tiene agua dentro del terreno para más informes calle 17 núm. 76 entre Tejar y Pocito Lawton. A2 27883 16 Jn.

SE ALQUILA moderna y hermosa casa, calle 9 entre F y Avenida de los Presidentes, de sala, recibidor, gabinete, hermoso hall, cuatro hermosas habitaciones con un gran baño, comedor, pantry, cocina, cuarto y servicio de criados, garage y cuarto de chauffeur. Ya rebajada. Telf. F-1227. A-2 S-4407 13 Jn.

VEDADO. Alquilo la casa 5a. No. 97 entre 6 y 8. Jardín, portal, sala, saleta, tres cuartos, baño, cuarto de criado, patio y cocina. Informan: teléfono F-1675. A-2 28009 19 Jn.

SE ALQUILAN cómodas, saludables y muy frescas accesorias, baratísimas. Calle C número 272, entre 27 y 29, Vedado. A-2 28262 15 Jn.

SE ALQUILAN los altos espaciosos y frescos, calle B número 3, entre 5a. y 3a. Terraza, sala, comedor, cuatro cuartos, baño completo y cuarto de criada. 65 pesos. A-2 28241 17 Jn.

VEDADO. Calle 9 número 7, entre K y J, se alquila casa: sala, cuatro cuartos, comedor al fondo, baño intercalado, cuarto y servicio de criada, cocina de gas, garage, cuarto de chauffeur, moderna. $110. F-1262. A-2 28216 27 Jn.

SE ALQUILA una accesoria en la calle 24 número 12, Vedado, en lo más alto de la Loma. Informan: Tintorería Tennis Club, teléfono F-5887. A-2 28211 15 Jn.

VEDADO. Se alquila la casa calle B 290 entre 29 y Zapata, acera de la brisa: jardín, portal, sala, saleta, tres cuartos de familia y uno de criados, dos baños, cocina, agua fría y caliente. A media cuadra de los carros de Zapata-Calle-Habana y Marianao-Parque-Central. Informes en los altos. A-2 28029 18 Jn.

VEDADO. Por $28, calle 6 número 250, entre 25 y 27, alquilo unos altos con sala, tres cuartos, servicios sanitarios, dos terrazas. Informa el encargado. A-2 28065 14 Jn.

SE ALQUILAN los hermosos altos de Línea 89, y los altos de Línea esq. a 6, Vedado. Teléfono F-1187. A-2 S-4489 20 Jn.

SE ALQUILAN los altos de una casa recién fabricada, muy fresca, en la calle 15 entre 18 y 20, Vedado. Dos cuartos, sala, comedor, servicio sanitario moderno, cocina con gas o carbón. Informan en los bajos. Teléfono F-2479. A-2 S-4479 19 Jn.

VEDADO calle cuatro núm. 182 entre 19 y 21 acera sombra y brisa, cuatro habitaciones sala, recibidor, comedor, terraza, baño intercalado, cuarto y servicio de criado. Todo decorado. Informan Inquisidor 28. Teléfono A 6483. A2 27733 20 Junio.

VEDADO, $25, con luz. Se alquila casita moderna, calle 20 número 28, esquina a 15. La llave en la bodega. E-1230 16 Jn.

SE ALQUILAN los bajos de un chalet con tres cuartos y uno para criados, jardín, garage y demás comodidades, en la calle 10 entre 11 y 13. Informan en los altos. A-2 S-4421 15 Jn.

VEDADO 5a. entre 4 y 6. Lo más fresco piso bajo, con todas comodidades. Moderno. Llaves allí. Informes A 2814. A2 27727 15 Junio.

VEDADO. $50, $45, $19 y $16 alquilo casas $50, cuatro cuartos, tres cuartos, cuarto baño demás servicios. modernos departamentos, dos cuartos servicios independientes. Calle 15 número 105, entre 16 y 18. A-2 27820 14 Jn.

CALLE 27 NUM. 372, BAJOS

Entre las calles 2 y 4, sala, comedor, 4 habitaciones, baño moderno, cocina de gas y carbón, servicio de criados. Informan: F-2134. Puede verse de 2 a 6. A-2 27844 14 Jn.

SE ALQUILA la hermosa casa Línea 111, casi esquina a 12, compuesta de jardín, portal, sala, comedor, cuatro habitaciones, baño familia, cuarto y baño criados, cocina y servicios sanitarios completos. Alquiler, 65.00 pesos. La llave, al fondo, informes, teléfono A 4358 y M 6263. Altos botica Sarrá. A2 27859 16 Junio.

ALQUILO, Vedado. Espléndidos y confortables altos. Dos número 3. Terraza, recibidor, cuatro hermosos cuartos, baño moderno completo, gran comedor, cuarto y servicios criado, cocina, abundante agua. La llave en los bajos. Informes: I-2644 y A-5620. A-2 S-4444 19 Jn.

ATENCION COMERCIANTES. VEDADO, J Y 21

Terminándose este soberbio edificio de apartamentos, admítense proposiciones por locales, apropiados para víveres, carnicería acabada, fonda, botica o similares. Gran barriada sin que puedan establecerse otros iguales, sino a gran distancia. Allí informarán. A-2 27604 18 Jn.

VEDADO. Alquilo modernos altos y bajos, muy frescos. Sala, saleta, cinco cuartos, comedor, baño intercalado, cocina gas, a 40 y 45 pesos. En la misma informan. Calle 19 número 521, entre 16 y 18. A-2 27593 23 Jn.

VEDADO. Se alquila la planta alta de la calle A número 264 entre 27 y 29. Sala, comedor, cuatro cuartos, garage y demás comodidades. Informan en 2 número 8 entre Línea y 11. La llave en la bodega. F-1173. A-2 27493 15 Jn.

ALQUILO casa nueva, 21 número 283, entre D y C, cuatro cuartos, baño intercalado, terraza, cocina gas, servicios criados. Informan D 194 esquina 21, Vedado. A2 27490 15 Jn.

VEDADO, calle 15 número 483, entre 26 y 28. Se alquila casita acabada de fabricar con sala, dos cuartos, comedor, cocina y cuarto de baño con agua caliente. Precio $22. Informan teléfono letra F-1183. A2 27531 17 Ju.

VEDADO, 15 ESQUINA A 20

Se alquilan en $85.00 amplios y lujosos altos con garage. La llave en los bajos. Informes: M-2000. E-1223 15 Jn.

ALQUILO moderno, altos. Vedado, calle Cuatro 255. Terraza, sala, comedor, 4 cuartos, cuarto y servicios criada, baño moderno, cocina gas. Llave bajos. Informes: F-3644 y A-5620. A-2 27427 17 Jn.

SE ALQUILA la hermosa casa Línea número 80, entre A y B, compuesta de dos salas, vestíbulo, hall, seis habitaciones, 2 baños intercalados, cuarto alto con baño, salón de comer, pantry cocina, despensa, dos cuartos con baños para criados, garage con servicio para chauffeur, lavadero y cuarto para baules. Informes en la misma. Teléfonos F 4370 F 5963. A2 27247 14 Junio.

VEDADO. Se alquila la planta baja de la casa calle 4 entre 23 y 25. Sala, comedor, tres dormitorios y demás comodidades. Informan en 2 número 8, entre 9 y 11. La llave en la bodega de 4 y 25. A-2 27280 14 Jn.

SE ALQUILAN los altos de Paseo 273, compuestos de cuatro habitaciones, terraza al frente, sala, comedor, cocina, servicios modernos y de criados. Informes: Belascoaín 121, sastrería. Teléfono A-2402. A-2 26910 14 Jn.

VEDADO. Se alquila la casa calle 12 número 15, entre 11 y 13, sala, saleta, cinco hbaitaciones, baño, cuarto y baño para sirviente. Llave al lado, no garage. A-2 26517 13 Jn.

VEDADO. Calle 21 número 238-A, bajos, entre F y Avenida de los Presidentes, a una cuadra de los tranvías de 23, se alquila casa nueva, de jardín, portal, sala, saleta, dos dormitorios, baño intercalado, comedor al fondo, servicio de criados. Informan en la misma y por teléfono A-1051. Sr. Lascano. A-2 26198 19 junio.

VEDADO Calle 15 núm. 483, entre 26 y 28 se alquila casa acabada de fabricar con sala, cuatro cuartos, baño intercalado, comedor al fondo, cocina, cuarto, y servicio de criados. Precio $35 Informes Teléfono F 1183. A2 26718 13 Junio.

SE ALQUILAN EN EL VEDADO, EDIFICIO NORMANDY

16 entre 9 y 11, casas acabadas de construir a precio de situación, con sala, saleta, tres cuartos, baño intercalado completo de lujo, comedor al fondo decorado y servicio de criados, muy frescas, a 20 m. de los carros y una cuadra del Vedado Tennis Club, desde $35 hasta $50. Informan en las mismas y el F-4488. A-2 25090 24 junio

SE ALQUILAN los frescos y modernos altos de Línea y 6. Informan: teléfono F-1187. A-2 S-4298 13 Jn.

CASITAS INDEPENDIENTES, Vedado. Alquiler: $13. Compuestas de portal, sala, cuarto, servicios sanitarios, patio. Todo indepediente. Calle 26 entre 27 y 29, Vedado, a una cuadra de la calle 23. Informan: bodega Las Mercedes, 26 y 27. Teléfono A-0283. A-2 23912 14 junio.

BEERS BOLETIN

Línea gran casa 3 pisos, $200; Baños, 5 hab. 3 bañ. $180; Calle 27, altos frescos $80; Porvenir, gran casa con sus lámparas, 5 hab. 3 b. $150; La Sierra 2 plantas, 3 hab. gar. $90; cerca Hipódromo esq. fresca, 3 hab. gar. $80; Alt Kohly, con mueb. $200; Alm. frente Parque, 3 hab. gar. con mueb. $150; esq. 1 y 18 Alm. sin mueb. $130; grande Alt. Alm. con mueb. 4 hab. gar. $140; Calle Loma, con mueb. $130; Nave, $90; Cojímar para verano, gran casa 5 hab. 3 b. gar. $100; gran finca, con casa de lujo, 12 kilo. de la Habana, $300. 3 cabs. Piso New York, con mueb., $130.

SE NECESITAN

3,000 cab. que sean baratos, otra 200 cabs. para colonia americana, cerca Habana.

SE VENDE

Los Pinos un gran lote, $1,500 ganga; otro solar y casa, $1,650; Alt. Alm. frente Calzada, 593 varas, $12. Solar Miramar atrás casa Coco de Armas, $6.50 gran casa Alt. Alm. frente Calzada $25.000. Cojímar casa y terreno, $4,200; 50 cabs. Bahía de Nipe $600 50 cabs. carretera Central, $500; gran casa Alm. esq. 12, $38.000. Muchas gangas vean nuestra Pizarra en la entrada.

BEERS HAVANA
REALTORS
(Est. 1906. O'Reilly 9.1|2. Havana Cuba. A-2 E-1238 13 Jn.

SE ALQUILA la hermosa casa Línea 95, entre 8 y 10. La llave e informes en Línea 99. Teléfono F-4806. A-2 S-4302 13 Jn.

EN MODICO precio, y en casa particular se ofrece para guardar muebles finos de personas que tienan que ausentarse por temporada. Dirección; Calle N. No. 217 bajos entre Jovellar y 27. Vedado. Frente al Edificio América R. ind. 21 Ab.

VEDADO. Se alquila la planta baja de una casa en la calle 20, entre 15 y 17, que se compone de jardín, portal, sala, hall, cuatro cuartos, baño intercalado, comedor, cocina, cuarto y servicios de criados, patio y traspatio. Precio: $65.00 mensuales. La llave en la casa chica colindante. Bufete de Arellano. A-2 E-1114 Indf. 20 my

CASITAS INDEPENDIENTES VEDADO

Alquiler $13.00. Compuestas de portal, sala, cuarto, servicios sanitarios, patio, todo independiente. Calle 26 entre 27 y 29 Vedado, a una cuadra de la calle 23. Informarán bodega Las Mercedes, 26 y 27, teléf. A 0383. A2 S4001 24 Junio.

19 NUM. 511, entre 14 y 16. Vedado. Se alquila casa compuesta de sala, saleta, seis cuartos, baño intercalado y demás comodidades. La llave en la misma. Informes: 12 esquina 15. A2 S4242 14 Junio.

VEDADO. Se alquila una casa cómoda y hermosa a la brisa, en la calle 10, entre 17 y 19, letra A. En los altos letra C, la llave e informes. A-2 25813 13 junio.

SE ALQUILA la hermosa casa Calzada esquina a D. La llave en Calzada número 64, bajos. Informes: A número 15, entre Línea y Once. A2 S4433 14 Jn.

A3. Cerro

A 15, 16 y 17 PESOS CASITAS

alquílanse de sala, comedor 2 cuartos, cocina, gran patio con lavaderos, pisos mosaico, brisa. Omnibus a la puerta. Salvador esquina Moreno. Cerro, llaves encargado. A3 27354 21 Junio.

ALQUILO Ayesterán y Lombillo, segunda planta, sala, saleta, cinco cuartos, baño intercalado, cocina, cuarto y servicio de criados. Módico alquiler. Teléfono A 0599. A3 28183 13 Junio.

EN TULIPAN 19 1|2, alquilo en 22 pesos, una casita moderna, compuesta de dos salones, patio, servicios y luz eléctrica, fresca agua abundante. Informan: Paradero Tulipán, bodega. A-3 28229 15 Jn.

SE ALQUILA la casa San Cristóbal 15, una cuadra del paradero tranvías del Cerro, compuesta de cinco aposentos, servicios, cocina de gas y lavabos de agua corriente. A-3 28106 17 Jn.

A4. Jesús del Monte

ALQUILO alto esquina fraile comedor sala, cuatro cuartos, servicio completo muy barato, Lacret y Pasaje Este, Santos Suárez. A4 27951 13 Junio.

JESUS DEL MONTE

Santa Ana y Luco. Se alquilan los muy frescos altos acabados de pintar, sala, saleta, tres cuartos. Nunca falta el agua. En los bajos: una accesoria muy cómoda con servicios independientes. A-4 27660 16 Jn.

MARQUES DE LA TORRE 83.

Se alquila un magnífico apartamento con lavabo de agua corriente, frente al parque de la Iglesia de Jesús del Monte en 20 pesos. También hay una habitación. A-4 27568 15 Jn.

EN $25.00 casita moderna y muy ventilada con sala, comedor, dos habitaciones, baño y cocina, Santa Irene 88. Informes U 2099. A4 27998 13 Junio.

SE ALQUILA un grupo de 24 casas, dos con frente a la calle y 16 interiores ocho en S. Bernardino 32, 34 y 36. Alquileres a inquilinos principal o separadamente señor Llanes. Teléfonos I 1258, A 4358 y M 6263. A4 27861 16 Junio.

SE ALQUILAN ventilados altos compuestos de terraza, sala, dos habitaciones, comedor cocina y servicios modernos. Abundante agua. Rodríguez 57 y 59, entre San Benigno y Flores. Tamarindo. Precio: 25 pesos. Dueño: teléfono I-1453, dos cuadras tranvía Jesús del Monte. A-4 27644 18 Jn.

CALZADA de Jesús del Monte 463, hermosa casa, a una cuadra Reparto Chaple, esquina Altarriba, frescos altos para numerosa familia, recibidor, sala, 7 habitaciones y dos baños completos intercalados, comedor al fondo, pantry, cocina, cuarto y servicio criados. Garage para cuatro máquinas y servicios: $120.00. En la misma informan de 1 a 6. A-4 27647 16 Jn.

SE ALQUILAN los altos de Jesús del Monte 129, casa de familia, posada o casa de huéspedes, frente a la portada de la Quinta del Centro Dependientes. Informan en los bajos. Telf. M-3805. A-4 28306 15 Jn.

$150, ULTIMO PRECIO

6 cuartos y sala, saleta, comedor, patio y traspatio. Todo moderno. Calzada de Jesús del Monte 447, junto al Cuartel de Bomberos. Informes A 5405 y M 3901. A4 28005 16 Junio.

ALQUILO rebajados dos pisos independientes, Jesús del Monte (Toyo) 258, con sala, dos saletas, cinco cuartos, baño intercalado, dobles servicios. Llaves: Peletería. Informes: A-6523. A-4 27471 13 Jn.

ALQUILO CASITAS INTERIORES

Compuestas de sala, dos cuartos, baño, cocina, patio con lavadero, frescas y acabadas de fabricar, Zapotes 46 entre San Julio y Paz. Informes en las mismas. A4 27704 13 Junio.

SE ALQUILA

La casa San Leonardo 20, bajos, esquina a San Indalecio. Portal, sala, tres cuartos, comedor, cocina, baño intercalado completo, agua fría y caliente, patio y traspatio con su lavadero. Informan en la misma, Jesús del Monte. A-4 27599 15 Jn.

A5. Víbora y A. Apolo

ALQUILO A $15 con luz, casitas interiores, dos departamentos, cocina, baño y patio independiente. Milagros 124, entre Lawton y Armas, media cuadra del parque y tranvías. A-5 28027 15 Jn.

SE ALQUILAN los frescos y ventilados altos, calle Durege y Santos Suárez. Agua abundante. La llave: puesto de frutas esquina. Informan: Telf. I-7135. A-5 28033 16 Jn.

EN LO MAS alto y sano de la Habana, (loma de Chaple); 15 minutos del Parque Central, calle de Luz entre Morell e Iznaga, Víbora, una cuadra de la Calzada, acabada de construir, se alquilan los altos con sala, comedor, tres cuartos, baño completo con calentador, cocina de carbón y gas, agua abundante, en $50.00 Los bajos con portal, jardín, dos cuartos e iguales comodidades en $45.00. Informa doctor Vieta. Teléfono I-1229. A-5 28055 15 Jn.

SE ALQUILA la casita San José 48, Víbora, entre Altarriba y Espeleta. La llave: pasaje casita A. Informan: teléfono I-7135. A-5 28034 18 Jn.

14 PESOS con luz, alquilo casita independiente, muy fresca, a media cuadra Santos Suárez. Cortina 42, entre Santa Catalina y Milagros. A-5 28074 21 Jn.

GANGA. ALTOS modernos, a precios de situación. En la calle Patrocinio, a media cuadra del paradero de los tranvías. Cuatro cuartos, servicios completos, mucha agua. Informan en Patrocinio 6. A-5 27669-70 15 Jn.

PONGALE PRECIO. Se alquila la espaciosa casa con portal, sala, saleta, 4 grandes habitaciones, patio, traspatio, arboleda, instalación sanitaria, agua del acueducto, dos cuadras del tranvía. Reparto Lawton. Octava 51, la llave e informan. A-5 27762 14 Jn.

ALQUILO altos esquina Estrada Palma y Juan Delgado, con doble línea tranvías y guaguas. Sala, comedor, tres habitaciones, baño intercalado completo, hall, cuarto y servicio criados. Mucha agua. Informan bajo, Ferretería. Telf. I-4433. A-5 S-4505 18 Jn.

ALQUILO en $20.00 una casa. Tiene sala, dos cuartos, comedor, cocina y servicios con luz. Otras en 14 y 16 pesos. Informan: calle Benito Lagueruela número 47, entre 3a. y 4a. A-5 S-4517 15 Jn.

SANTOS SUARES. Alquilo regio chalet, calle Flores esquina Bernardino, portal corrido dos calles, sala, hall, cuatro lindos dormitorios, baño intercalado, comedor fondo, cocina, calentador, garage, cuarto criado, jardín, dos cuadras tranvías. Llaves bodega. Telf. A-8912. A-5 28077 14 Jn.

POCITO 8, VIBORA

Altos modernos, con sala, saleta, tres cuartos, terraza, baño intercalado, cocina de gas y calentador, $40. Llave bodega. Informes: San Joaquín 33. Teléfono M-1808. A-5 27825 16 Jn.

SEDUCTORA OFERTA: en lo más pintoresco de la ciudad, en la amplia Avenida Porvenir, entre Fonts y Córdova, se alquila la más confortable residencia. Siete habitaciones, dos baños intercalados, portal, sala, gabinete recibidor, galería, hall, comedor, pantry, cocina, lavaderos, carbonera, gallinero, habitaciones para servidumbre, garage para tres máquinas, jardín, patio y traspatio. Ultimo precio: $160.00. Referencias y demás informes: Infanta 144-D, segundo piso. U-3988. A-5 27764 15 Jn.

SE ALQUILA PRECIOSO CHALET VILLA RAQUEL

Situado en Santos Suárez, calle Johnson (entre Sola y Mayía Rodríguez) compuesto de sala, recibidor, regio comedor, cuarto de criado y servicio, garage y hermosa terraza en los bajos. En los altos, tres grandes habitaciones y baño lujoso, escaleras de mármol, todo bien decorado. Precio de situación: $60.00. Su dueño: calle 8 número 25, Vedado. Telf. F-4357. A-5 27818 14 Jn.

SE ALQUILAN los espléndidos y modernos altos de Correa y Flores, compuestos de recibidor, espléndida sala, tres grandes habitaciones, comedor, cocina de gas, cuarto de baño y servicio de criados. Precio $45. Informan teléfono letra I-1944. A5 27552 14 Jn.

LO INCREIBLE A $23.50.

Entre los dos Parques de Mendoza, en San Mariano entre Estrampe y Figueroa, a una cuadra del Cine Méndez, casas acabadas de construír, con jardín, Portal, Sala, dos cuartos, baño intercalado, cocina y patio, $25.00, otra de $33 y otra de $35. Dueño, Riquelme, las llaves en la obra en construcción en San Mariano y Figueroa al lado de las casas. o en la letra (B) a una cuadra del tranvía de Santo Suárez. A-4 27564 15 Jn.

SE ALQUILA ventilada casa esquina, Ave. Acosta y Primera, altos. Sala, saleta, comedor, cuatro cuartos, servicio, cocina gas. Las llaves al lado. Informes: Alonso y Co. Inquisidor 10. Telf. M-5111. A-5 27479 13 Jn.

SE ALQUILAN espléndidos y frescos altos. Avenida de Acosta número 24, 2a. y 3a., Víbora. Sala, recibidor, comedor, cinco habitaciones, dobles servicios. 45 pesos. A-5 27489 16 Jn.

SE ALQUILA frente al Parque Loma del Mazo la espléndida y fresca casa con jardines, portal, terraza, hall, comedor, seis habitaciones, baño intercalado, repostería, cocina de gas, garage para dos máquinas y tres habitaciones y baño de criados. I-2484. A-5 E-1180 Indf. 5 Jul.

VIBORA, calle Miguel Figueroa, entre San Mariano y Santa Catalina. Se alquila casa, sala, comedor, cinco cuartos, baño intercalado y garage; $70. Teléfono F-1262. A-5 27056 20 Jn.

GANGA

Se alquilan los altos de Lawton No. 50, en $40.00, entre San Francisco y Concepción, línea por ambos lados, con tres grandes cuartos, sala, saleta, comedor, baño intercalado y cocina de gas. Informes: M-2225. Gener. A-5 26834 14 Jn.

SE ALQUILAN

Dos casas en la Víbora, con jardín, portal, sala, dos cuartos, comedor, cocina, baño, patio, agua caliente; media cuadra línea de guaguas y dos del tranvía. Precio: $32.00. Lacret número 34, entre Juan Bruno Zayas y Cortina. A-5 S-4228 17 Jn.

FRESCOS Y MODERNOS ALTOS

Se alquilan, Vista Alegre entre Luz Caballero y Juan Bruno Zayas. Recibidor, sala, comedor, cuatro habitaciones, baño intercalado, cuarto y servicio de criados, agua abundante. Precio reducido. Teléfono F-2112. A-5 S-4333 14 Jn.

A6. Luyanó

ROSA ENRIQUEZ entre Pernas y Luyanó, media cuadra tranvías, casa nueva. Portal, sala, tres habitaciones, baño intercalado, comedor al fondo, gran patio. Gana $40. Llaves bodega. A-6 27780 15 Jn.

ALQUILO Pedro Pernas 75, una cuadra Calzada Luyanó. Portal, sala, tres cuartos, baño intercalado, comedor, cocina y patio. Precio de situación. Informes: Telf. U-2851. A-6 27406 13 Jn.

A7. Regla y Guanabacoa

GUANABACOA. Se alquila la magnífica casa Pepe Antonio núm. 29, con sala, saleta, comedor, seis cuartos y servicios completos, patio y traspatio. Está a una cuadra del tranvía. Informan Rafael de Cárdenas 8 1|2. A7 28147 17 Junio.

A8. Marianao

ALMENDARES. Se alquila chalet calle primera esquina Fuentes rodeado de jardín, portal, sala, recibidor, cuatro cuartos, tres baños, garage, cuarto alto traspatio con frutales, ganga 60 pesos. (60). En el mismo informan. A8 27926 13 Junio.

ALQUILO cómoda casa, propia para la estación. Calle Fuentes entre C y D. Reparto Almendares, a una cuadra del Parque Japonés y de tranvía de Playa. Módico alquiler. Informan: Telf. M-7770. A-8 27811 13 Jn.

AMPLIACION DE ALMENDARES

Hermosa residencia amueblada. Alquilo a persona responsable por seis meses, a módico alquiler. Cuatro grandes dormitorios, dos lujosos baños, agua abundante caliente y fría. Garage. Servicio de criados. Calle 12 entre Avenidas 10 y 11. A8 28197 17 Junio.

ALQUILO bonitos altos muy cómodos y de moderna construcción. Escalera mármol, sala, comedor al fondo, hall, tres grandísimos cuartos, baño completo y servicio de criados. De toda la casa se divisa el mar. La llave enfrente, bodega. Avenida Columbia y Lanuza. Línea carros que van a Marianao. Reparto Almendares. 38 pesos. FO-1678. A-8 28254 17 Jn.

EN MARIANAO. Se alquila la casa Navarrete No. 7, con sala, comedor, cuatro habitaciones, baño completo, cocina, gran patio, servicio de criados y garage. La llave e informes en Real No. 129, altos. A-8 27311 14 Jn.

SANTA LUCIA núm. 4 altos. Se alquila casa propia para el verano, buena situación, compuesta de sala, saleta y tres habitaciones. Se dá barata. La llave en la misma. Informan: 12 esquina a 15, Vedado. A8 S4243 14 Junio.

A9. Diversos lugares

SE ALQUILA casita nueva Hatuey 5 Reparto La Esperanza jardín, portal, sala, comedor, un cuarto, abundante agua, dos cuadras Calzada, quince pesos al mes. Señor Alonso, Corrales 217 teléf. M 9269. A9 27967 13 Junio.

EN VARADERO.

Se alquila una amplia casa situada en magnífico punto de la calle central: al lado de la iglesia: tiene entre otras comodidades, espaciosos corredores, 6 habitaciones y buena agua. Informan en Cárdenas y Varadero. Pedro Fernández de Moral. En esta ciudad en Amargura No. 11. Dep. 12, teléfono F 16006. A9 S4390 15 Junio.

EN LOS PINOS

Se alquilan dos casas: una en Cuervo y Avenida del Oeste, otra en Cisneros Betancourt entre Manhatan y Perla, a dos cuadras de Miraflores. La llave al lado da cada una. Informan: Mercaderes No. 5. Teléfono A-6020. García. A-9 S-4313 13 Jn.

SE ALQUILA una casa quinta en la Calzada de Arroyo Naranjo número 26. Tiene árboles frutales. Informes en la bodega de enfrente. A-2 27810 13 Jn.

GRAN OPORTUNIDAD PARA ESTABLECERSE

En Güira de Melena, pueblo de mucho porvenir. Se alquila la antigua casa "La Complaciente", preparada de armatostes, mostradores y dos vidrieras modernas, una por cada calle. Situada en la calle Cuba esquina a San Antonio, el lugar más céntrico de la población. Para informes: Ramón García. Monte No. 15. Teléfono A-2803. Habana. A-9 S-4144 14 junio.

ALQUILO para bodega o farmacia gran esquina, mucho barrio. Doy contrato, poco alquiler, siete y ocho. La Sierra. Marianao. Dueño, García 21 y Baños. Teléfono F 2924. A9 22368 17 junio.

B OTROS ALQUILERES

B- 1—Departamentos
B- 2—Habitaciones
B- 3—Locales para comercio
B- 4—Muebles y Enseres
B- 5—Instrumentos de Música
B- 6—Automóviles
B- 7—Varios

B1. Departamentos

VEDADO. Departamentos nuevos independientes, con sala, dos cuartos, cocina de gas, servicio y patio. Calle 5a. número 76, entre A y B. B-1 27796 14 Jn.

EDIFICIO "AGUIAR"

Industria 72 1|2, a dos cuadras de Prado; modernos apartamentos y con y sin muebles, de dos habitaciones, baño completo en cada apartamento, limpieza, luz, teléfono, ascensor y agua caliente a todas horas. Especial por su tranquilidad y moralidad. B-1 27015 10 Julio.

SE ALQUILA una sala en Empedrado No. 79 altos, en $20, en casa de moralidad. Informan: Empedrado número 79, altos. B-1 28130 14 Jn.

O'REILLY 31

en el 2do piso de esta casa se alquila un espléndido apartamento con todo el servicio muy barato en el mismo informan. B1 28190 19 Junio.

EDIFICIO CHIBAS

Calle G, Avenida de los Presidentes esquina a 25, la parte más alta, fresca y sana del Vedado. Alquilo apartamentos con todas las comodidades modernas, agua abundante, fría y caliente; elevador día y noche. Precios módicos. B-1 27045 30 Jn.

EDIFICIO MARTINEZ PITA

Se alquilan departamentos con todos los adelantos modernos y refrigeración eléctrica. Teléfono U-2261. Jovvellar 26 y 28. B-1 S-4103 13 junio.

PALACIO DE AYESTERAN

Se alquilan departamentos muy frescos y baratos. No alquilen sin antes ver este. Ayesterán No. 8. Telf. U-2412. B-1 S-4105 13 junio.

PALACIO "LA AURORA"

Se alquilan departamentos con dos posesiones, servicios completos, luz toda la noche. Teléfono U-2908. Oquendo No. 24. B-1 S-4104 13 junio.

EDIFICIO "PRIETO"

Muralla Núm. 98, casi esquina a Bernaza

En este edificio, que por su situación ofrece grandes ventajas por encontrarse en el centro comercial de la ciudad, se alquilan grandes y ventilados departamentos para Oficina, a precios sumamente módicos. Muralla No. 98. Teléfono A-4661. 1169 30 Jn.

SE ALQUILA en $33.50 un departamento compuesto de sala, comedor, dos habitaciones, baño completo y cocina; en el edificio por apartamentos situado en la calle 19 entre E y F, Vedado. También hay otro más pequeño en 14.00. Informan en el mismo, el conserje señor Fermín. B-1 27758 16 Jn.

SE ALQUILA en $20-25 un departamento independiente al fondo de la casa 21 número 244, entre E y F, Vedado. Tiene sala, dos cuartos, baño y cocina. Puede verse: pregunten al fondo por el señor Fermín. B-1 27757 16 Jn.

DEPARTAMENTOS modernos, altos de esquina, a precio módico, en lo más fresco del Vedado, con dos grandes habitaciones, sala y servicio independiente, con azotea. Calle 15 y 20, Telf. F-1800. La llave en el bajo, bodega. B-1 27795 14 Jn.

OBRAPIA NUM. 14

Se alquilan departamentos con vista a la calle, compuestos de 1, 2 y 3 habitaciones, cocina, baño y servicios sanitarios privados, luz y gas. Casa de departamentos. B-1 S-3832 30 Jn.

SALUD 132, se alquila un departamento independiente y una habitación, doce pesos. Casa moderna, a una cuadra de Belascoaín. B-1 28110 18 Jn.

VEDADO Calle 17 núm. 595 entre 26 y 28 a dos cuadras de 23 se alquilan departamentos con sala, 2 cuartos, cocina, baño, con lavado y bañadera, comedor. $20 y con sala, comedor, cocina, cuarto $18. Modernas. F 1183. B1 26586 17 Junio.

EDIFICIO COLLAZO. Se alquilan modernos apartamentos con frente a Malecón y otros por la calle San Lázaro. Informan en la misma. Malecón 250. B-1 28276 19 Jn.

VEDADO. Alquilo departamento independiente, altos y bajos, tres habitaciones, cocina, servicios completos, patio, a 18 y 20 pesos, con luz. Calle 19 número 521. En la misma informan. B-1 27592-95 23 Jn.

INFANTA Y SAN LAZARO

Edificio Vidal y Blanco. Alquilamos en el segundo piso un apartamento con frente a San Lázaro de sala, comedor, tres cuartos, baño completo y cocina de gas. Precio: $50. Informes: Telf. U-1921. B-1 27523 15 Jn.

POCITO 10. POR DELICIAS

Se alquilan tres departamentos a 10 y 12 pesos. Son cómodos y baratos. Informes allí. B-1 27828 16 Jn.

EN INDUSTRIA No. 73, se alquilan departamentos y habitaciones con muebles o sin ellos. Hay elevador. Informan en los bajos, derecha. Telf. A-8561. B-1 27079 20 Jn.

EN $25 un departamento de 3 habitaciones amplias, claras y ventiladas, un servicio propio e instalación eléctrica. Compostela 113, entre Muralla y Sol. B-1 27068 15 Jn.

B2. Habitaciones

SE ALQUILA una habitación en $25, a una cuadra del Parque Central, frente al Capitolio, muy cómoda, con baño privado, muebles, luz y servicios. Altos del cine "Niza", Prado 97. Dirigirse a la carpeta. B-2 28104 14 Jn.

SE ALQUILAN dos habitaciones y un departamento con todos los servicios, en Muralla número 1. Alquiler reducido. Informan en la misma y los teléfonos M-2840 y A-4854. B-2 S-4475 14 Jn.

HABITACIONES. Se alquilan dos, 25 pesos; una quince. Unico inquilino. Agua abundante, baño y servicio anexo. Gervasio 35 letra A, altos. Telf. A-2481. B-2 28124 14 Jn.

LUZ NUM. 83

en esta casa se alquila una magnífica habitación muy barata; en la misma informan. B2 28189 19 Junio.

SE ALQUILAN amplias habitaciones en Durege y Correa, Reparto Santos Suárez, altos taller de carpintería. Alquiler: $10.00, con luz. Informan en el taller o Telf. M-1429. B-2 S-4482 22 Jn. B-2 S-4482 21 Jn.

SE ALQUILAN dos habitaciones juntas o separadas Luis Estévez 157, entre J y Línea del F. C. Santos Suárez. B2 27993 13 Junio.

CALLE ZULUETA NUMERO 32

Pegado al teatro "Payret". Se alquilan magníficas habitaciones; y Aguiar 57 y Cuarteles y Cuba 80, Cuba 120, Compostela 110, Aguacate 122, Manrique 163, Lagunas 85, Virtudes 140, Animas 129, Gervasio 27, Calzada del Cerro 607, Recreo 20, Velázquez 9, Vedado J No. 1, 5a. 48, 5a. 69, A número 3, 9 No. 150, 9 número 174, 15 y 16. B-2 28307 20 Jn.

SE ALQUILAN dos habitaciones propias para hombres solos o matrimonios. Precios de situación. Oquendo No. 1, altos, entre San Lázaro y Animas. B-2 28068 19 Jn.

A SEÑORAS solas en casa particular se alquila una habitación con vista a la calle San Nicolás 144 altos esquina a Reina. No hay papel en la puerta. B2 27706 13 Junio.

HABITACIONES para oficinas a hombres solos, alquílanse, Habana 77, primer piso, alto la barbería. Pueden verse en horas de oficina. B-2 27804 15 Jn.

CUARTOS COMODOS

En Jesús del Monte 156, puente de Agua Dulce. Cuartos grandes, con división, doce pesos. En Omoa 14, a 10 pesos. Todos con luz. Informes allí. B-2 27827 16 Jn.

SE ALQUILA una habitación en casa de moralidad, a señora sola o matrimonio sin niños. Unico inquilino. en 21 pesos, con luz y teléfono. Informan: teléfono M-2223. P-2 27830 19 Jn.

EN DOCE pesos, alquilo casa familia, amplia, fresca habitación, servicios sanitarios independientes, hermosa azotea, vista a la calle. Unico inquilino. Exijen referencias. Perseverancia 25-A, altos. B-2 27476 15 Jn.

EDIFICIO CUBA

Empedrado 42. En este moderno edificio se alquilan las más frescas habitaciones de 15 a 22 pesos hay ascensor; luz, teléfono, agua abundante. Se exige moralidad y buenas costumbres. B2 26813 14 Junio.

EN AGUILA 164, Animas 121 y Villegas 93, se alquilan habitaciones cómodas en $9, $10, $11 y $12. B-2 26487 14 Jn.

HERMOSA habitación para matrimonio fino excelente comida. Línea 10 altos, esquina a M. Vedado. B2 26392 16 Junio.

VEDADO

En lugar céntrico, casa respetable, habitaciones con comida desde $50 mensuales. Apartamentos para familias. Precios razonables. Tel. F-1076. B-2 27036 20 Jn.

NEPTUNO 189, entre Gervasio y Belascoaín. En esta casa se alquilan espaciosas habitaciones con servicio y balcón a la calle. Teléfono U-5940. B-2 24160 25 Jn.

CAMPANARIO 143, entre Reina y Estrella, se alquilan espléndidas habitaciones, punto céntrico a precio de situación. Casa de orden y moral. Si usted no lo es no vaya. B-2 27103 22 Jn.

A 6 y 7 PESOS ALQUILO

habitaciones grandes pisos mosaicos, luz eléctrica gran patio con lavaderas. Omnibus a la puerta. Moreno 59 esquina Salvador Cerro. B2 27353 21 Junio.

B3. Locales para Comercio

PARA BARBERIA

Inquisidor y Santa Clara, gran local con agua corriente 28 pesos. Informan altos del café. Se da contrato. B3 27717 16 Junio.

CUBA esquina Amargura frente al Edificio Barraqué. Alquilo a precio de situación un gran local planta baja con altos, propio para comercio, industria u oficinas, doy contrato. Informan Muralla núm. 71 teléfono A 3450. B3 27849 19 Junio.

LOCAL MODERNO

"La Primera de Teniente Rey", lo alquilo para bodega, café o fonda o botica. Princesa 3. Jesús del Monte. Véalo de 3 a 5. Telf. A-7042. B-3 28275 16 Jn.

CON CHUCHO de ferrocarril, se alquila un patio cercado de 1.000 metros caudrados en Pajarito y Desagüe. Informa "La Vinatera". Arbol Seco y Peñalver. B-3 28214 19 Jn.

JESUS MARIA NUM. 25

Se alquila una nave de 132 m. apropiada para comercio u otra industria. La llave en Monte, barbería o en la bodega. Informan: I-6174. Precio barato. B-3 28209 28 Jn.

TERRENOS CON DESVIADEROS DE FERROCARRIL

Se alquilan excelentes terrenos céntricos de todos tamaños con chuchos de ferrocarril cerca de muelles. Informan: "Casa Gancedo", Calzada de Concha número 3. Teléfono I-1019. Habana. B-3 28208 20 Jn.

UN LOCAL PARA BODEGA

Espléndido en Ampliación de Almendares. Se alquila o vende a precio de situación. Informan: FO-1723. B-3 28222 18 Jn.

PARA INDUSTRIA o comercio, se alquila en ochenta pesos la casa Neptuno 247, con diez metros de frente, buen patio y habitaciones para familia. Informan Vedado, 8 número 6, entre 5a. y 7a., de 2 a 5, en la misma. B-3 28133 16 Jn.

SE ALQUILA espléndido local Monserrate 5 bajos, con 300 metros de superficie, propio para almacén o establecimiento. La llave en los altos, informan teléfono A 4358 y M 6263, altos botica Sarrá. Alquiler 50 pesos. B3 27860 16 Junio.

SE ALQUILA un local para establecimiento en Egido entre Misión y Gloria. Informan Hotel Las Villas. B3 28145 14 Junio.

SE ALQUILA magnífica esquina frente a la puerta principal "Quinta Canaria", propia para café cantina, billar, bodega o cualquier comercio. También dos casitas al lado. Víbora 626. Teléfono I 1216. B-3 S-4463 16 Jn.

SE ALQUILA la esquina de Arbol Seco y Benjumeda. A una cuadra de "Luna Park", para botica, carnicería, barbería o puesto de frutas. Hay local para los dichos establecimientos. También se venden los armatostes de una botica. Informan en la bodega de enfrente. Teléfono U-3967. B-3 28143 26 Jn.

SE ALQUILA magnífico local para establecimiento, en Durege y Correa, alquiler módico, contrato por el tiempo que lo deseen. Informan en la misma o Telf. M-1429. B-3 S-4483 21 Jn.

COMPOSTELA 106. Un hermoso local propio para almacén u oficinas. Quinientos metros, todo sobre columnas, piso de granito, barato. Llave: los altos, donde informan. B-3 27773 14 Jn.

SE ALQUILA EN $250.00

Próximo a desocuparse, local de 2.100 metros cuadrados, propio para industria, en la Avenida Menocal (Infanta) y calle 25. (detrás del Edificio Carreño, actualmente ocupado por la Fábrica de Mosaicos "Nuevo Almendares".) Informa señor Ramón García, en el propio local y en la oficina de García Tuñón, Muralla y Aguiar. Telf. A-8786. B-3 27784 13 Jn.

EN AGUIAR 95, entre Muralla y Teniente Rey, se alquilan amplios bajos para almacén o depósito. Telf. A-8786. Informan: oficina de García Tuñón. Muralla y Aguiar. B-3 27750 13 Jn.

SE ALQUILA una nave, Ayesterán 8. Tonelería Fano informan. B-3 27785 19 Jn.

ALQUILO Muralla 20, entre Habana y Compostela, propio para comercio. Alquiler, $80.00. Se da contrato. Superficie, 250 metros cuadrados. Informes, teléfonos A 4358 y M 6263, altos botica Sarrá. B3 27862 16 Junio.

SE ALQUILA hermoso local para establecimiento, Zulueta 32, esquina a Pasaje frente al instituto, propio para librería quincalla, café. Dulcería, sastrería, etc., alquiler $130. La llave al lado. Informes, teléfonos A 4358 y M 6263. Altos botica Sarrá. B3 27857 16 Junio.

ALQUILO hermoso local para almacén en Habana 138, casi esquina a Muralla. Tiene 450 metros de superficie. Alquiler: 100 pesos. Se dá contrato firme por dos años. Prorrogable al tiempo que se desee. Altos botica Sarrá. Teléfono A 4358 y M 6263. B3 27858 16 Junio.

ALQUILO para comercio, hermoso local, Jesús del Monte 258, con dormitorio, servicios y puertas de hierro, todo pintado. Llave: 260. Informes: Industria 22. A-6523. B-3 27470 13 Jn.

MANRIQUE No. 94, entre San Rafael y San José; buen local para almacén que doy barato. La llave en los altos. Informan: Habana No. 186. Teléfono M-1541. B-3 S-4300 15 Jn.

PARA ALMACEN. Se alquila en San Ignacio 130, entre Jesús María y Merced, nave corrida de 400 metros muy clara y ventilada, a dos cuadras de los muelles, propia para almacén o industria. Tiene un cuarto nuevo de fumigación. Informan: teléfono M-1627. B-3 27590 13 Jn.

ALQUILO LOCAL de esquina a precio de situación, propio para barbería u otro establecimiento. Informan: teléfono U-2191. B-3 S-4404 18 Jn.

SE ALQUILA un local céntrico, propio para comercio, en San Miguel 21 entre Industria y Amistad, muy barato. Informan en Inquisidor 28, teléfono A 6483. B3 27394 16 Junio.

BODEGUEROS que quieran establecerse con poco dinero. Alquilo esquina fabricación moderna, con armatoste y mostrador, en la calle 4 esquina a Cuarta, Reparto Buena Vista. La llave al lado. Informan: Guerreiro. Jesús del Monte número 539. Teléfono I-1520. E-3 S-4350 21 Jn.

ALQUILO para familia o establecimiento. Consulado 51 bajos, Zaguán, sala, saleta, 5 cuartos, comedor al fondo, 2 baños, 2 cuartos criados, cocina, 2 patios, rebajada $80. Llaves bodega. Informan Mercaderes 27. A 6524. B3 27856 15 Jn.

SE ALQUILA para establecimiento local nuevo, adaptable para cualquier giro, en Aguila 140, pegado a Monte, con frente a dos calles. Alquiler de situación. Informan: Monte 103. B-3 27135 13 Jn.

BONITO LOCAL, moderno, 100 metros, con servicios. Alquilo en Infanta 8, entre San Lázaro y Jovellar, mucho tránsito. Precio: $50. Informan: Galiano 40. Telf. A-3161. B-3 27104 15 Jn.

CON CHUCHO de ferrocarril, se alquila un patio cercado de 12,000 metros cuadrados en Pajarito y Desagüe. Informa "La Vinatera", Arbol Seco y Peñalver. B-3 27032 19 Jn.

ALQUILO local nuevo la esquina de Espada y 25. Moderno, tiene armatostes, mostrador propio para bodega u otro giro se da contrato. Precio de situación facilidades. Pago los armatostes. Dueño Lealtad 89 teléfono A 9621. B3 26393 30 Junio.

LOCAL COMERCIAL

Se alquila barato un buen local propio para cualquier comercio u oficinas, con mucho frente, en la calle Cuba número 87, entre Sol y Santa Clara. Informa: doctor Arturo Fernández. Habana 86. M 2602. B3 26444 16 Junio.

B7. Varios

SAN MIGUEL DE LOS BAÑOS

En lo mejor del pueblo alquilo una habitación a dos señoras. Exijo y doy referencias. Dirigirse a Sra. P. LeRoy, San Miguel de los Baños. B-7 S-4477 14 Jn.

C COMPRAS

C- 1—Casas
C- 2—Solares
C- 3—Establecimientos
C- 4—Automóviles y Accs.
C- 5—Maquinaria y Accs.
C- 6—Muebles y Prendas
C- 7—Instrumentos de Música
C- 8—Animales
C- 9—Fincas Rústicas
C-10—Objetos Varios

C1. Casas

COMPRO CASA en los repartos, de 4,000 a 5,000 pesos, dando en cambio dos casas grandes con 95 pesos de renta, en Jesús del Monte, que valen $6.500. Dejo en hipoteca el resto. Informes: Telf. F-4718. C-1 27746 13 Jn.

COMPRO

Casa de dos plantas independientes con garage hasta $40.000 en los repartos La Sierra, Almendares o Ampliación y Alturas del Río Almendares. No trato con corredores. Diríjase al apartado 481. C-1 28282 16 Jn.

¡URGENTE! Tomaría $225. Sobre alquileres casa en la Habana alquilada almacén, renta segura $30 mensuales. Doy $11.25 mensuales de interés, hasta cancelar. Discreción y seriedad M 2506. Don Ramón. C1 S4496 14 Junio.

A LOS PROPIETARIOS de casas le compramos o le arrendamos cualquier casa que pueda dedicarse a inquilinato. Informan señor Menéndez. Telf. F-2261 G-1 S-4471 19 Jn.

COMPRAMOS PROPIEDADES AL CONTADO

PREFERIMOS CORREDORES

Altos Droguería "SARRA"
A-4358 M-6263

E-1219 21 Jn.

C6. Muebles y Prendas

COMPRAMOS ORO VIEJO

Platino y plata en todas cantidades, joyas antiguas y otros objetos de arte. Fabricamos joyas de lo más artísticas, por contar con operarios competentes. Especialidad en pulseras de platino y broches. Reformamos sus joyas antiguas haciendo otras modernas. Carballal Hermanos. San Rafael 183. Telf. U-5744. C-6 26564 17 Jn.

C10. Objetos Varios

COMPRO ROPA USADA

De caballero, y zapatos que estén en buen estado. Telf. M-9654. Monserrate esquina a Teniente Rey. Preguntar por Martínez. C-10 28054 11 Julio.

D VENTAS

D- 1—Casas
D- 2—Solares
D- 3—Establecimientos
D- 4—Automóviles y Accs.
D- 5—Maquinaria y Accs.
D- 6—Muebles y Prendas
D- 7—Instrumentos de Música
D- 8—Animales
D- 9—Fincas Rústicas
D-10—Objetos Varios

D1. Casas

$1.000, reconocer $1.200 casa mampostería y azotea. Informan General Lee y Steinhart. Marianao. Peluancha. D-1 28225 16 Jn.

VEDADO. A media cuadra de 17, vendo casa moderna recién construída, cuatro apartamentos con sala, comedor al fondo, tres cuartos, baño intercalado etc. Renta $240, en $30.000. G. del Monte. Habana 82. Teléfono A-2474. D-1 28280 14 Jn.

GANGA, dos cuadras del colegio Belén, pegado paradero Orfila, con doble línea tranvías y guaguas, a 5 centavos. Calle 2 número 5, vendo casa toda mampostería, portal, sala, comedor, tres habitaciones, baño, cocina y patio, todo muy amplio y fresco, acera brisa. Precio $2.000. Informan: teléfono I-4433. D-1 S-4506 22 Jn.

ARMATOSTE EN GANGA

Se vende uno en muy buenas condiciones, propio para tintorería, sastrería o cualquier otro giro análogo. "La Esmeralda", San Rafael 1. Telf. A-3303. D-1 28299 15 Jn.

¿UN REGALO? $250...

Por tan pequeña cantidad de contado le vendo mi preciosa casa citarón en el Cerro. Resto de $2.500 (en cómodos plazos) hoy mismo necesito el dinero véame en Figuras 37. Teléfono M 2506. D-1 S-4502 14 Jn.

VENDO CASA de esquina sin estrenar, Goicuría y Libertad, una cuadra tranvías, brisa, tres cuartos y otras comodidades. Precio: $6.200. Dueño en la misma. Vázquez. I-1604. D-1 28028 15 Jn.

¡GANGA! Vendo en lo mejor de Santos Suárez, hermosa casa, portal, sala, recibidor 5|4, hall, baño intercalado, comedor, patio, traspatio, 1|4 criados, garage dos máquinas $10.500, parte contado, resto hipoteca al 8 por ciento. Durán. Chacón 23. Teléfono A 7733. D1 28185 14 Junio.

A PRIMERA oferta vendo mi casa Calzada del Vedado, entre 12 y 14, construcción antigua perfecto estado, lugar ideal, muchas comodidades. Teléf. A 0599. D1 28184 13 Junio.

CASA DE ESQ. PARA RENTA

Vendo una con 3 comercios rentando 300 pesos mensuales en $25.000 pudiendo quedar a deber $18.000 si el comprador lo desea. Véame en Habana 39 altos, José P. Quintana. M 5824. D1 28203 14 Junio.

VENDO en el Reparto Almendares, al lado de las alturas, chalecito, casi regalado por no poderlo atender, jardín, portal, sala, dos habitaciones, baño intercalado, comedor, cocina, patio, garage, está sin estrenar. Precio $4.200. Teléfono FO 1689. García. D1 27930 14 Junio.

$11.000 LUJOSA RESIDENCIA

le vendo mi casa de nueva construcción fabricada por administración, puede venir acompañado de un ingeniero para reconocer su construcción mide 8x40 metros, cerca tranvía, situada en la Avenida de Concepción, lugar alto y saludable, Víbora, se compone de portal, sala, saleta, dividida por columna, cuatro hermosas habitaciones, regio cuarto intercalado de baño, saleta corrida al fondo, cuarto y servicio de criado, entrada para automóvil vea esta casa antes de comprar otra y verá que es una ganga le dejo si desea $8.000 al 8 por ciento por largo tiempo señor Díaz, Indio 34. D1 S4469 13 Junio.

ATENCION. Se vende o se alquila el gran local de Cuba 118, con 630 metros cuadrados, fabricación moderna, columnas y arquitrabes de concreto y techos monolíticos a prueba de 3 pisos. D-1 27266 6 Jul.

PARA figón o fonda, vendo casita con mucho frente en la Habana, frente a la puerta principal de los "Muelles". La adquiere con tan solo $350, resto a deber. Dueño: Teléfono M 2506. D1 S4495 14 Junio.

SE VENDE la casa Refugio 26 a una cuadra del Prado, con ciento diez metros de terreno, dos plantas y media, ciento treinta pesos de renta. Informa A 7168, de diez a doce. D1 28173 13 Junio.

SE VENDE la casa San Nicolás 125 entre Reina y Estrella. Precio 4.300 renta 45 pesos. Informa A 7168. D1 28172 13 Junio.

BUEN NEGOCIO se vende para renta en el reparto Lawton pegado a San Francisco, preciosa casa, compuesta de portal, sala, gabinete, 2 cuartos, cuarto de baño intercalado, comedor al fondo y servicio de criado, y a continuación 4 casitas, toda la fabricación de primera. Precio en ganga. $12.500. Informan Monte núm. 60. Teléfono A 4898. J. Díaz. D1 28199 13 Junio.

GRAN NEGOCIO: En el pueblo de Caraballo, se vende a plazos o se alquila un edificio de mampostería y tejas con 500 metros y colgadizo, preparada con todos sus enseres para bodega y panadería. Tiene horno nuevo acabado de hacer y maquinaria moderna. También tiene una casa para vivienda. Informan en Lamparilla número 1, bajos. D-1 28045 19 Jn.

DE OCASION

Vendo dos casas bien construídas, de madera, tejas y mampostería cada una. Portal, sala, dos cuartos, hall, comedor, cocina, baño, patio y entrada para automóvil, a plazo con poca entrada, y una casa de mampostería con techos de hierro y cemento con una accesoria de igual construcción sobre dos solares de esquina que miden 14 metros por 22-50. Renta $40 y se vende al contado $4,000 y a plazos en muy buenas condiciones. Dos casas gemelas: portal, sala, saleta, tres cuartos, patio, cocina y servicios con entrada independiente en $5,500. Las dos rentan $70. Un chalet de jardín, portal, sala, hall, tres cuartos, comedor, garage, baño intercalado, cocina, cuarto y servicios de criados, patio y jardín lateral, $4,500, situadas todas ellas en las mejores calles del Reparto Buenavista. Además tenemos otras en Redención y Buen Retiro. Verdaderas gangas. Se vende también un chalet de alto y bajo de gran confort y fabricación, 15 entre 6 y 8, Reparto Nicanor del Campo. $5.500; también se permutan casas modernas por solares de esquina en los Repartos de Marianao, devolviendo o recibiendo la diferencia. Si le interesa cualquiera de estas operaciones, llame a los teléfono A-8826 y M-1042 y será bien informado por el señor Domingo Schmidt. Manrique 50. D-1 27444 13 Jn.

EN $1.450 GANGA COLOSAL

Casita de mampostería acabada de fabricar de cielo raso, sala, dos cuartos y servicios. Entrada para Automóviles de 9.50x35. Quedan a deber $1.975 a pagar capital e interés mensual. Cerca del tranvía Lawton a 25 mts. de la Habana. Señor Díaz, Indio 34. D1 S4467 13 Jn.

VEDADO. Chalet calle 17, parte céntrica, mucho terreno esquina de brisa, sala, gabinete, recibidor, comedor, hall, dos baños, garage y demás. Precio: $37.500. Se puede dejar lo que se desee en hipoteca. Gerardo Mauriz. San José 2-A. Teléfono M-2882.

VEDADO, próxima a 23 y Paseo, casa con sala, comedor, cuatro habitaciones, cuarto de criados y demás, $18.000. Otra próxima a G y 23, 9x40. Sala, comedor, cuatro habitaciones. Tiene para garage, en $18.500. Gerardo Mauriz. San José 2-A. Teléfono M-2882.

VEDADO, entre Calzada y Línea, casa con sala, gabinete, tres habitaciones, baño intercalado completo, comedor, cuarto y servicio de criados, garage, patio y traspatio, $13,800. Gerardo Mauriz. San José 2-A. Teléfono M-2882.

PALACETE entre Miramar y La Sierra, gran oportunidad, Vedado, regio palacete de esquina, grandes facilidades de pago. Solares a censo en los mejores puntos del Vedado. Gerardo Mauriz. San José 2-A. Teléfono M-2882. D-1 27819 14 Jn.

JULIO C. GRANDA

CORREDOR

Vendo y compro casas y solares en la Habana, Vedado y demás barrios. Fincas Rústicas y Quintas de Recreo. Siempre tengo gran cantidad de dinero para hipotecas en las mejores condiciones. Obrapía 33. Teléfonos A-6102 y F-5759. D-1 27694 24 Jn.

$10.000, 16.000, $24.000 y $70.000. Tomo $6.500, $16.000 $24.000, hipotecas, fabricar otro piso. Informan: 15 No. 105, entre 16 y 18. D-1 28113 15 Jn.

VENDO CHALET y me hago cargo de toda construcción grande, pequeña; cobro al terminar o dejo parte hipoteca, planos, estudios; los mando también al interior; no contraten sin pedir precios. Ganarán el 20x100. FO-1969. Calle 12 y 4a., Ampliación Almendares. Jovellar. D-1 27432 15 Jn.

M.E.C.D. 2016

TELEFONOS A-3333 A-1014

ANUNCIOS CLASIFICADOS DEL DIARIO DE LA MARINA

TELEFONOS A-3333 A-1014

VENDESE, ganga, casa garage, portal, recibidor, cuatro habitaciones bajas y una alta, triple servicio, techos monolíticos. Durege y Santa Emilia. Para verla llame al I-5514. D-1 26202 4 julio.

SE VENDEN sin intervención de corredor las modernas casas de dos plantas Pérez 11 y 13, entre Concha y Juana Alonso, están pintadas de verde. I-2484. D-1 E-1181 Indf. 5 Jul.

SE VENDE un chalet dos plantas, construcción moderna, garage. Cortina entre Milagros y Libertad, Reparto Mendoza, Víbora. Informes la misma. Telf. I-1116. D-1 26188 15 junio.

SE VENDE un terreno esquina de 24x30 metros. Tiene fabricados cuatro cuartos mampostería, seis de madera y una nave montada en columnas de hierro y tiene sitio para fabricar bodega. Precio: $17 metro. Véanlo en 35 y 6, Vedado. D-1 25819 17 junio.

CON MAGNIFICA renta de $95.00 vendo dos casas y ocho habitaciones de madera en Jesús del Monte, midiendo 540 varas. Precio: $6,500, mitad contado, el resto en hipoteca. Informes: teléfono F-4718. D-1 27745 13 Jn.

ESQUINA EN GANGA, $5.500

Mide 9x14, mampostería. Renta $50, sin recibo. Tiene contrato. Informes: San Rafael y Oquendo, café, de 1 a 4. Alvarez y Suárez.

ESQUINA, $28.000

Frente al paseo del Malecón, 840x24-20. Renta $200 mensuales. Tiene establecimiento. Más informes: San Rafael y Oquendo, café, de 1 a 4. Alvarez y Suárez. D-1 27833 19 Jn.

D2. Solares

HABANA: Zona Falla Gutiérrez. Vendo en Freire de Andrade (Hospital) casi esquina a Vapor un solar midiendo en metros 6.30x17 de fondo, o sean 144.69 varas cuadradas. En parte de pago acepto casa de mampostería buena y recién construída, cuyo valor libre de gravamen. Sea de 2.500 a 3,000 pesos, pagando el comprador la diferencia en efectivo o a plazos. Informes: FO-2209, hasta las 10 y media a. m. y después de las cuatro de la tarde. D-2 28103 17 Jn.

VEDADO, en Calzada, punto inmejorable, dos parcelas, esquina con 22.66x25 y centro con 13.66x25, muy baratas. Urge venta inmediata. G. del Monte. Habana 82. A-2474. D-2 28281 14 Jn.

"ALMENDARES"

Se vende solar de 20x42 situado calle B entre 18 y Fuentes, frente a la doble línea y doble calle, único por fabricar en ese frente. Precio barato, dueño teléfono M 5824.

"ALTURAS DEL RIO ALMENDARES"

Se vende solar de 18x46 a $10.50 vara situado Avenida de los Aliados casi esquina a la Calzada, de Columbia dueño Habana 39 (altos), teléfono M 5824.

"MIRAMAR"

Se vende solar de esquina de 1.564 varas, situado, calle 28 y 7a. avenida, precio a $10.00 si usted lo fabrica no tiene que dar nada de entrada se lo dejo todo en hipoteca. Informan José P. Quintana M 5824. Habana 39 (altos). D2 28202 14 Junio.

GANGA: Se vende a nueve pesos vara, la esquina de Tamarindo y San Benigno, y a 48 pesos metro la casa antigua Salud 68. Informa su dueño: Concepción 50 letra P. Víbora, de 8 a 10 p. m. Preguntar por Martínez. D-2 28039 16 Jn.

"LA SIERRA", la mejor esquina a la brisa, calle A y 6, una cuadra del tranvía de Miramar. 30x28, propio para una residencia o comercios. Se dá barata. Teléfonos A-1392 y A-9042. D-2 27677 16 Jn.

EN LO MEJOR del Reparto Almendares. Vendo con facilidades de pago, solar con 556 varas; tiene fabricado 347 varas que están rentando $80.00 mensuales y en el resto se puede fabricar una casa. Urge la venta. Informan: Calle 13 y 6. Reparto Almendares. D-2 27241 22 Jn.

SE VENDEN unos 2,800 metros de terreno a $5.00 c|u; sitos en la Avenida de Porvenir, a una cuadra de la Calzada de Luyanó, frente al Reparto La Asunción. Pasan los tranvías por todo el frente de la manzana. Informes: López y Hno. Cienfuegos No. 37. D-2 S-4416 28 Jn.

SOLAR CERQUITA TOYO

Muy próximo a la Calzada Jesús del Monte. 558 varas a $6.50. Terreno llano, si se vendiese más adelante se doblaría el dinero. Informes: Hospital 7-B. U-1802. Sr. Llenín. D-2 26805 15 Jn.

SE VENDE un solar de esquina, Reparto Almendares, 9 y 18; mide 20x40 metros, a una cuadra del crucero de la Playa. Informan: teléfono F-1862. D-2 27234 16 Jn.

COSTO A $5 VARA Y LO DOY A $1.50 VARA

La gran esquina Finlay esquina a San Antonio, Reparto Los Pinos mide 40 frente por 30 fondo junto o en parcelas calles aceras pagadas. Parte contado informe Hotel Roma, Aguacate 54 M 6944 Busto. D-2 27355-645 14 Jn.

EN LO MEJOR DE LA VIBORA

Se vende un solar a tres cuadras del paradero y a 10 metros del gran Parque Córdova. 928 varas, 16x58, al contado, a $3.25. Informan: Bernaza 23, tintorería D-2 24855 23 junio.

REPARTO "LA ASUNCION", CON FRENTE A LA CALZADA DE LUYANO

Con tranvías y la nueva línea de guaguas "La Zenaida" que lo atraviesa al centro. Conocido como el Reparto ideal para las familias por ser el único lugar propio para residencias, limpio y bien atendido y perfectamente urbanizado de este gran distrito industrial y comercial. Comerciante: Rompa usted el fuego y sea el primero en fabricar establecimiento, eligiendo la esquina para su bodega. Ya hemos vendido más de $250.000 en solares, y han comenzado a fabricarse casas particulares. Véanos en la oficina en el mismo Reparto, donde estamos inclusive los domingos. Luyanó y Teresa Blanco, en el Castillo.
G. Forcade. Telf. X-1978. D-2 E-1205 14 Jn.

VENDO MUY BARATA una magnífica esquina con frente al tranvía, en la Cuarta Ampliación del Reparto Lawton. Informa: Guillermo Lawton hijo. Manzana de Gómez 427. Teléfono A-1248. D-2 27658 15 Jn.

ALTURAS DE ALMENDARES

Se vende un solar barato en la Avenida de la Paz. Informa: F-2177. D-2 24302 30 junio.

EN SANTOS SUAREZ

Vendo un solar que mide 13-66x38-96, calle Durege entre Santos Suárez y Enamorados. Se necesita vender. Se dá muy barato. Informan: teléfono I-2328. D-2 S-3969 9 junio.

D3. Establecimientos

SE VENDE magnífica bodega, sola en esquina, con la propiedad y cuatro casitas. Solo $2.000 de entrada; el resto en plazos cómodos. Informa el señor Villa, Monte No. 7. D-3 28128 15 Jn.

SE vende una bodega en el Reparto Almendares muy barata. Venta diaria 40 pesos. Poco alquiler. Informan calle 18 y 3 Reparto Almendares A. Inclán. Teléfono FO 1989. D3 28142 21 Jn.

SE VENDE una vidriera de tabacos, cigarros, quincalla y billetes de lotería. En Avenida de Acosta y Jesús del Monte. Informan en la misma. En la bodega. D3 28151 17 Junio.

OJO. TENGO dos garages bien equipados, buenos puntos, estorage y ventas buenas. Vendo uno o admito un socio. Teléfono I-1554. Andrés. D-3 28301 17 Jn.

SE VENDE vidriera tabacos, cigarros, quincalla y billetes. Punto céntrico, buen contrato. Vende diario $20.00. Garantizada, bien surtida. Informan: Monte número 10, lechería. Urge su venta. D-3 28265 17 Jn.

VENDO TRES bodegas, sola esquina, contado $400-$800-$1.500, resto fácil pago. Busco dependiente con 400 pesos para socio. Referencias de 1 a 6 p. m. I-4482. D-3 28231 15 Jn.

GANGA. Se vende una lavandería y tintorería por tener que ausentarse su dueño. Está recién montada y cobra de puerta $400. Informan: Cienfuegos 72. Teléfono A-8436. D-3 28264 18 Jn.

SI USTED es comerciante le regalo un establecimiento bien surtido por enfermedad, poco de contado. Informan en San Ignacio 100 almacén Víveres. D3 23149 16 Junio

VERDADERA GANGA. Se vende barata la tintorería "La Estrella Americana", calle de Luz número 41. Por tener que embarcarse para España su dueño. D-3 28141 21 Jn.

BODEGAS CANTINERAS

En 3,250 pesos, bodega cerca la Estación Central; otra en 4,250 pesos en Belascoaín. Son dos gangas, solas en esquina, con facilidades de pago. Informes: Hospital 7-B, altos. U-1802. Sr. Llenín. D-3 28131 21 Jn.

BODEGAS, VENTA O CAMBIO

De bodegas por otras o por casas y bodega y finca moderna uor bodega buena. Informa gratis el señor Llenín, acreditado hace treinta años. Hospital 7-B. U-1802. Entre Neptuno y San Miguel. D-3 28132 21 Jn.

VENDO UNA GRAN BODEGA BARATA

Garantizo una venta de $60 diarios con 6 años de contrato, reducido alquiler, su dueño está rico y se encuentra delicado de salud, por eso dá amplias facilidades para que se la paguen, aprovechen esta ocasión. Informes en Neptuno e Industria, café Jovino. D3 28192 13 Junio.

VENDO GRAN CAFE

está vendiendo 150 pesos espléndido contrato poco alquiler se dan facilidades en el pago. también acepto una propiedad en cambio de $15 a $20.000. Informes Infanta y Santo Tomás, bodega. D3 28193 13 Junio.

PRECIOSA CASA

vendo en $14.000 renta $130 es moderna próxima a 4 Caminos y una esquina que renta $80, en 8.000 ocupada por establecimiento, son dos ganguitas. Informes Avenida Menocal y Llinás, bodega. D3 28194 13 Junio.

VENDO bodega muy cantinera, en $700, barrio de mucha industria, buen contrato, poco alquiler, casa para familia. Calzada de Guanabacoa, kilómetro 6, Bella Vista. Santiago. Monten las guaguas "Las Tres Palmas". D-3 28127 16 Jn.

SE VENDE fonda, punto colosal, frente a grandes fábricas; salón grande, es regalado en lo que se vende. Informan: Príncipe 12, letra G. Telf. U-2190. Pregunten por Pedro, sastrería. D-3 28108-07 14 Jn.

¡¡NEGOCIO!!

Se cede por no poder atenderla pequeña industria muy productiva. Se necesita poco capital. Utilidad mensual: $400. Informan: Sifre 10 altos, izquierda, entre Carlos Tercero y Estrella. D-3 28017 15 Jn.

FONDA se vende: precio de situación, se dan facilidades de pago. También se admite socio conocedor del jiro, informan. Carmen núm. 1 Villa Julia, departamento E. señora Cristina. D3 27987 18 Junio.

SE VENDE un café y fonda muy bien situado y en ventajosas condiciones no corredores informan teléfono M 7820. D3 28006 13 Junio.

SE VENDE tintorería muy amplia y con buena marchantería con dos máquinas y 5 años de abierta en la Calzada del Monte 398. D3 27696 23 Junio.

SE VENDE una barbería con todos sus enseres y licencia por desocupar el local. Informan Agua Dulce 10, teléfono A 2821. D3 S4452 14 Junio.

SE VENDE o se arrienda café lujosamente amueblado, con un contrato que tiene por varios años, licencia y contribuciones al corriente. Se arrienda por su dueño tener otros y no poder atenderlo. Informan: L. Glass, café. Compostela y San Isidro. D-3 27815 13 Jn.

BODEGA EN $2.700

Sola en esquina, seis años contrato, $25 alquiler. Se garantiza que tiene más de existencias que lo que por ella se pide. El por qué se vende se le dirá al comprador. Informes: Cerro 535, o en San Rafael y Oquendo, café. Alvarez y Suárez. D-3 27832 14 Jn.

VENDO Tintorería, "La Moda", Villegas 70. Está libre de gravámen, negocio al contado. Informan en la misma. D-3 27580 15 Jn.

VENDO una lechería con fonda, a una cuadra de Belascoaín, por no llevar con el socio. Vende diario cincuenta pesos y se dá en $2,600. Vea y se convencerá. Café Central, del Mercado Unico. Jaime, de 3 a 4. D-3 27406 13 Jn.

SE VENDE un taller de lavado con buena clientela. Se dá barato. Informan en Escobar 31. D-3 26915 19 Jn.

SE VENDE una bodega en lo mejor de Guanabacoa; buen contrato; alquiler: $30, con casa para familia. Tiene una caja contadora National, último modelo, caja de caudales, buenos enseres nuevos. Se dá muy barata. Informan: Ramón García. San Pedro y Santa Clara, de 2 a 5 p. m. D-3 27307-27426 13 Jn.

SE VENDE la fonda de Monte y Figuras. Informarán en la misma a todas horas. D-3 27652 28 Jn.

OCASION vidriera de tabaco, quincalla y billetes se vende en lo mejor de la Habana, y en paradero de carros, buen contrato y fácil pago. Razón Muralla 103. Almacén y en el segundo piso de 12 a 2. S. Lizondo. D3 S 4184 15 Junio.

VENDO DOS FONDAS

Una en Jesús del Monte No. 151 y otra en Luyanó No. 24. Poco alquiler y buen contrato. Informes en la misma. D-3 23208 14 junio.

EN OCASION. Se vende casa de modas acreditada o se traspasa el contrato para giro análogo. Módico alquiler. Informes en la misma. Neptuno 140. D-3 22422 14 junio.

ATENCION. Por tener que ausentarme, vendo mi negocio de exportaciones, establecido hace más de 40 años, con relaciones en Estados Unidos, todo Europa y en toda la Isla; es negocio seguro, en nada le afecta la buena o mala situación del país. Informan: Cuba 118, entre Luz y Acosta. D-3 27265 6 Jul.

D4. Automóviles y Accs.

SE VENDE Chevrolet en buenas condiciones a toda prueba, Véalo en Zanja 144, pregunten por Baldomero. D4 28001 13 Junio.

SE VENDE un Limousine de lujo o se cambia por camión chico propio para alquiler de lujo o particular. Informan Agua Dulce 10. Teléfono A 2821. D4 S4453 14 Junio.

DODGE. Vendo barato. También cambio por otro carro que deba, haciéndome cargo de los pagarés que le queden. Para informes: Concordia 181, de 7 a 12. D-4 28248 16 Jn.

LA SALLE

Carro de demostración, faetón de cinco pasajeros, seis ruedas de alambre, tres meses de uso, igual que nuevo. Considerable rebaja en el precio. Ross Cadillac Company of Cuba. Marina 12. E-1246 15 Jn.

CADILLAC 314

Phaeton, seis ruedas de alambre, gomas nuevas, pintura y fuelle nuevo.
AGENCIA CADILLAC
Ave. Washington (Marina) 12. Habana. E-1248 14 Jn.

DODGE Sedan, cinco pasajeros, en perfectas condiciones. Chapa particular, gomas nuevas, $870. Facilidades de pago. Puede verse: Relojería Canavares. San Rafael número 1. D-4 27308 16 Jn.

PEERLES PHAETON

Seis gomas nuevas, pintura y vestidura de primera.
AGENCIA CADILLAC
Ave. Washington (Marina) 12. Habana. E-1247 14 Jn.

SE VENDE un camioncito Ford de reparto. Informes Sol 39, panadería. D4 S4424 13 Junio.

STUDEBAKER

Standard Six, fuelle fijo, pintura, gomas y vestiduras en buen estado.
AGENCIA CADILLAC
Ave. Washington (Marina) 12. Habana. 1244 14 Jn.

SE VENDE el rastro de automóviles "El Amigo del Chauffeur", o se solicita un encargado entendido en el giro, con algún dinero. Ford, Cleveland, Chevrolet del 26 a primera oferta. Accesorios en general, usados, en buen estado. Omoa 4, esquina Pila. Teléfono M 9243. Mario G. Gómez. D4 28181 14 Junio.

CADILLAC 61

Siete pasajeros, ruedas de alambre, gomas, vestidura y pintura en buen estado, funcionamiento perfecto.
AGENCIA CADILLAC
Ave. Washington (Marina) 12. Habana. 1245 14 Jn.

VENDO DOS carros Chevrolet, veinticinco y veintisiete, los dos a cual mejor. Para verlos: Oquendo y Estrella, garage. Hasta las 2 p. m. Informa Enríquez. D4 28116 14 Jn.

SE VENDE muy barato un automóvil Buick tipo Sport con menos de un año de uso. Puede verse a todas horas en 23 número 408 esquina a 4 en el Vedado. D4 27741 14 Junio.

AUTOMOVILES DE USO

ANTES DE COMPRAR VEA LO QUE TENEMOS EN EXISTENCIA

Buick Sport 27|55	$ 1.600.00
Cadillac Limousine 59	400.00
Durant Sedan	250.00
Reo Touring Siete Pasajeros	600.00
Dodge Touring ruedas alambre	450.00
Dodge Touring ruedas madera	400.00
Hudson Sedan muy bueno 7 pasajeros	300.00
Chandler Touring 7 pasajeros	200.00
Packard 8 Touring 7 pasajeros	1.500.00
Buick Touring 25|49 alambre	1.000.00
Buick cuña 25|24	750.00
Cadillac Touring Sport 5 pasajeros	250.00
Chrysler Touring 70	900.00
Nash Sedan 5 Pas.	1.500.00
Packard 6 cilindros 7 pasajeros	1.400.00

Facilidades de pago.

METROPOLITAN AUTO COMPANY

Oficinas: Prado 45. Depósito carros de uso: Edificio Havana Auto. E-1255 17 Jn.

MOTOCICLETAS HARLEY DAVIDSON

Tengo los últimos modelos, compro y vendo de uso, motores Johnson, para bicicletas, listos para colocar: $30, (nuevos.) Completo surtido de piezas, gran taller de reparaciones. José Presas, Avenida de la República 390. U-2143. C-4 23569 16 julio.

REGALO STUDEBAKER tipo Packard, completamente nuevo, con grandes facilidades de pago. San Lázaro 67 bajos. Telf. M-5878. D-4 26861 13 Jn.

SE VENDE un Chevrolet del 26 en muy buenas condiciones. Se puede ver en la piquera Manrique y San Lázaro. chapa 17875. C4 23676 22 Junio.

D5. Maquinaria y Accs.

VENDO MOTOR con su lancha preparada para el mar. Informes en San Antonio de los Baños, Avenida de Guas 8 1|2. José M. Gorrín. D-5 28015 17 Jn.

SE VENDE UNA MAQUINA DE ROTACION

Medio gaceta marca Hall en buenas condiciones muy barata. Monte 159. La Democracia. D5 S4468 14 Junio.

PLANTA ELECTRICA de 32 volts con su tablero y relojes; se vende. Teléfono X-1879. D-5 27478 14 Jn.

MAQUINARIA. Una turbina centrífuga eléctrica, marca "Lecourtenay", con motor General Electric 3 Phase, 60 cycles, 440 volts., 10 pulgadas de succión por 8 pulgadas de descarga, 2,500 galones por minuto, sin estrenar. Una bomba de vapor (Donkey) de 8 pulgadas de succión por 6 pulgadas de descarga, completamente nueva; una bomba de vapor de 6 pulgadas de succión por 4 pulgadas de descarga, en magníficas condiciones; un clorificador marca Wallace & Tiernan, para aguas de acueductos con sus receptores de cloro; una caldera marca Erie City, de 100 caballos, completa, de solo un año de uso, en completo funcionamiento. Todas estas maquinarias se pueden ver funcionando en la Habana y solamente han tenido un año de uso. Informan: Manzana de Gómez 206, de 9 a 11 a. m. D-5 26829 13 Jn.

D6. Muebles y Prendas

NECESITO embarcar. Vendo un juego de cuarto caoba, tres cuerpos, completo; uno de recibidor, uno de comedor. Puede verse en Compostela 116, altos. D-6 27821 13 Jn.

POR EMBARCARSE la familia vendemos baratos todos los muebles de una casa con poco uso, juntos o separados. Vendemos también una nevera; lámpara armario de cocina. Belascoaín número 61, 3o. Puede informarse teléfono A-3234. D-6 S-4403 13 Jn.

EQUIPAJES BARATOS

Baules, varios estilos y tamaños. Maletas de cuero y fibra, sombrereras. Todo baratísimo. "La Sociedad", Casa de Préstamos. Suárez 34. Teléfono A-7589. D-6 27412 7 Jul.

QUIERE VENDER SUS MUEBLES? LLAME AL TELF. M-1129

"La Casa de Cangas". Taller de arreglar muebles; esmalto en todos los colores; envaso muebles; barnizo pianos; esmalto mimbres y neveras, garantizando los trabajos. Sitios 4. Telf. M-1129. C-6 24467 21 junio.

"LA NUEVA ARGENTINA"

Casa de Préstamos, interés desde el 1 por ciento Liquidación de prendas procedentes de empeño por la mitad de su valor. Neptuno número 179. U 5056. D6 S4263 3 Julio.

MUEBLES EN GANGA

Gran surtido en juegos completos y piezas sueltas, juegos de cuarto, 70 pesos; comedor, 75 pesos; sala o recibidor, 45 pesos; camas a 7 pesos; cómodas, 10 pesos; seis sillas y dos sillones, 15 pesos; sillas sueltas, a 1.50; sillones, $2.50; mesas correderas, 6 pesos y otros que no se detallan a los precios mencionados. También se compran y cambian en

PARA OFICINAS Y DE OCASION

Bufetes planos y de cortinas. Archivos, cajas archivos, máquinas de escribir. La Hispano Cuba, Villegas 6. Losada. A-8054.

DINERO

No reparamos intereses. Préstamos sobre alhajas y objetos de valor.
LA HISPANO CUBA
Villegas 6, por Avenida de Bélgica, antes Monserrate. Teléfono A-8054.

DE OFICINAS

Compro A-8054. Bufetes planos y de cortinas, Archivos, cajas archivos, libreros, máquinas de escribir. La Hispano Cuba. Losada. Villegas 6. A8054. —E-2799 Indf. 1 Nov.

POR EMBARCARSE la familia se dan baratísimos todos los muebles. San Rafael 28, segundo piso. Entrada por la tienda. D-6 28140 15 Jn.

MUEBLES A PLAZOS Y EN ALQUILER

Compramos toda clase de muebles finos. También hacemos cambio. Llame al teléfono U 5820. "La Comercial". Neptuno número 153, entre Escobar y Gervasio. Las ventas para el campo no pagan envases. D6 S4264 3 Julio.

"LA ESPECIAL"

La mueblería más grande y mejor surtida de toda la República. Salón de exposición y ventas. Neptuno número 159, entre Escobar y Gervasio. Muebles fabricados y exportados para el gusto más refinado. En "La Especial" pueden adquirir muebles a plazos y en alquiler. Hay juegos de cuarto en caoba de tres cuerpos, con filete de bronce; juegos idem esmaltados en dos tonos policromados y dorados; juegos idem esmaltados y decorados en todos colores; juegos de caoba y bronce; juegos de señoritas esmaltados, policromados y decorados. Juegos de comedor estilo "Renacimiento", idem estilo Adans, idem Inglés, idem con filetes en todos estilos y a todos precios. Juegos de sala estilo "Luis XVI" dorados y con gobelinos; juegos esmaltados y policromados de todos precios. Juegos de sala con filete de bronce muy finos; idem en otros estilos, juegos de recibidor, tapizados y de rejilla a todos precios; también los hay de mimbre muy baratos. Sillones de mimbre de todos estilos y precios; mesas escritorios de todos tamaños; libreros de dos y tres hojas; sillas giratorias, juegos de oficina. Neveras de todos estilos y tamaño. Juguitos de niños esmaltados. Chaise-Long tapizados y de mimbre. Lámparas de pie muy finas y muy baratas, idem de sala, saleta, cuarto y comedor. Reloj de pared; idem de pie. Espejos dorados idem vitrinas. Sillones de portal de todos estilos, sillas de coche idem de colegios, sillas de tijera. Paravanes, alfombras de sala, saleta y cuarto, maceteros de todos estilos y precios, camas de hierro y camitas de niños desde la más barata a la más fina. Somorreras, perchas de árbol, cestos de ropa, fiambreras finas y corrientes, sillones de niño de caoba y mimbre. En piezas sueltas: escaparates de lunas, idem sin luna, camas, coquetas, cómodas, chiffonier, chifoRober; mesas de noche, aparadores, auxiliares, vitrinas; mesas de correderas, mesas de máquinas, mesas de teléfono y sillería de toda clase y otros muchos artículos que no se detallan aquí. Fíjese bien que "La Especial le hace a usted cualquier juego o muebles de encargo sin que tenga que hacer anticipo alguno. Hacemos ventas para el campo sin cobrar embalaje; damos facilidades de pago guardando la más absoluta reserva. También alquilamos muebles desde la más humilde cama de hierro hasta una lujosa residencia. Haga una visita a esta acreditada casa y saldrá complacido por su mercancía exquisita y sus precios ínfimos. No se confunda.

"LA ESPECIAL"

Neptuno número 159, entre Escobar y Gervasio. Teléfono U-5620 y Apartado número 2291. D6 S4261 3 Julio.

LA SEGUNDA COMPETIDORA

Préstamos y almacén de muebles. Se realizan grandes existencias de joyería fina, procedente de préstamos vencidos, por la mitad de su valor. También se realizan grandes existencias en muebles de todas clases, a cualquier precio. Doy dinero con módico interés, sobre alhajas y objetos de valor, guardando mucha reserva en las operaciones. Visite esta casa y se convencerá. San Nicolás 250, entre Corrales y Gloria. Teléfono M-2875.

RUFINO G. ARANGO

Se compran y cambian muebles y Victrolas, pagando los mejores precios. E 1759 Ind. 1 Ag.

MAQUINA UNDERWOOD

Regalada por $25. Regalamos nuestra superior máquina escribir Underwood. Otra Underwood nueva baratísima, por liquidación nuestra oficina. Reina 99, cerca Campanario, tienda ropa. Véalas hasta las doce. D-6 27066 15 Jn.

MAQUINAS SINGER

Legítimas, nuevas y de uso, baratas. Hacemos cambios. Mandamos Agentes oficiales con catálogo a domicilio. Llame al Departamento de Ventas a domicilio, teléfonos A-5326 y A-2893. Garantía y rapidez. D-6 27022 15 Jn.

SE ARREGLAN MUEBLES "EL ARTE"

Taller de reparación y reconstrucción de muebles, envases y embarques. Especialidad en pinturas, barnices y tapicería. Calle I número 9, casi esq. a Calzada. Telf. F 2312. D6 S3978 23 Junio.

MUEBLES

Fabricamos e importamos para el gusto más refinado. Pueden adquirirse a plazos y en alquiler en el almacén importador de muebles y casa de préstamos "La Nueva Especial", Neptuno número 191 y 193. Teléfono. U 5010 al lado del café "El Siglo XX". Nota: Las ventas para el campo no pagan envase. D6 S4262 3 Julio.

LAMPARAS EN GANGA

Se vende una lámpara de sala de bacarat, muy fina, en $300.00. — Una lámpara de comedor. Una lámpara de pie de bronce, en $100, mármol de Verona, en $80.00. Puede verse en la Casa Vilaplana. O'Reilly y Villegas. E 4 Ind. 1 En.

"LA PRINCESA"

San Rafael 107. Teléfono A-6926. D-6 2777 Indf. 1 Dic.

D7. Instrumentos Música

PIANOS, pianolas e instrumentos al contado y en plazos cómodos. Música impresa y estudios para todos los conservatorios. Pianos de alquiler, afinaciones y reparaciones. Calidad y bajo precio. Viuda de Carreras y Cía. Prado 115. Telf. A-3462. E-1757 1 Ag.

SEÑORA que se embarca vende un magnífico piano Howard casi nuevo con su banqueta, informen Calle 15 núm. 11, altos. F 3165. D7 27701 18 Junio.

PIANOLAS

La vendemos por la mitad de su valor, casi nueva, marca Melville, enrolle automático, con rollero y rollos. Compramos muebles modernos y máquinas de coser y escribir. Vitrolas y objetos de arte. Gloria 68, esquina a Indio. Teléfono A-6827. D-7 E-1129 23 Jn.

PARA PIANOS Y PIANOLAS "LA PREDILECTA"

Donde con poco dinero se pueden adquirir de absoluta garantía y con facilidades de pago. San Rafael y Oquendo. D-7 S-4440 9 Jul.

D8. Animales

PUERCOS DUROC-JERSEY

Solo nos quedan unas parejas de los lechones nacidos en Enero y Febrero próximo pasado. Venga para que vea los reproductores. Finca "Los Pinos", Carretera de San Agustín y Camino de la Güinera, barrio del Calvario, Habana. D-8 27612 13 Jn.

VENDO PRECIOSA CRIA DE GALLINAS

Pollonas y pollitos Leghorn: Rodhe Island y Catalanes del Prats. También preciosos gallos. Garrido. Gertrudis y Primera, Víbora. D-8 S-4413 14 Jn.

SE DESEA vender una vaca de leche recentina con su cría. Informes en el Telf. FO-9074. D-8 S-4369 15 Jn.

OFRECEMOS alimento balanceado, para gallinas y pollitos. Los más bajos precios y calidad garantizada. Cía. Forrajera "Liborio". Teléfono U-2116. Apartado 1971. Arbol Seco y Peñalver. D-8 22764 17 junio.

GRANJA AVICOLA. Se vende una pequeña, completa o en partes. Gallinas Leghors, pollos, incubadora 116 huevos, gallinero, casa moderna, luz, agua, contrato. Aguiar 57 taller. D8 28191 14 Junio.

CONEJOS gigantes belgas. Vendemos varias parejas. Un patio Rhode Island y pollones de esta raza y catalana del Prat. "Industrial Avícola" Arroyo Arenas kms. 16 y 17. D8 26416 16 Junio.

VENDEMOS 60 mulos nuevos, 40 mulos de trabajo, 52 carros bicicleta troy, araña, faetones, arreos de todas clases. Marina 3 esquina a Atarés. Jesús del Monte. Telf. I-1376. Jarro y Cuervo. D-8 28217 12 Julio.

OFRECEMOS piensos balanceados para ganado mular, caballar y vacuno. Especial pienso para vacas lecheras de alta proteína. Precios bajos. Forrajera "Liborio". Teléfono U-2116. Arbol Seco y Peñalver. Habana. D-8 23336 16 junio.

D9. Fincas Rústicas

LIQUIDACION DE TIERRAS A 10, 20, 30 Y 40 CENTAVOS EL METRO

Entre el Calabazar y la finca del General Machado, con frente a la carretera pública, vendemos lotes grandes y chicos, con o sin casas. El precio se pagará 20 0|0 de contado y el resto a plazos largos. Por el terreno pasan las tuberías del mejor acueducto de Cuba. Lluria y Estrada. O'Reilly 23. Teléfonos A-7656 y A-4355. D-9 28038 21 Jn.

FINCA RUSTICA, 2 1|2 caballerías, buena tierra, próxima Habana, a seis centavos metro, incluyendo casas, animales, maquinarias, implementos. Facilidades de pago. San Miguel 175. Telf. U-5002. D-9 28232 18 Jn.

FINCA PROPIA PARA CONVERTIR EN FINQUITAS DE RECREO

Se vende una finca de tres caballerías, situada en la carretera de la Playa de Santa Fé, a 40 minutos de la Habana, propia para dividirla en Quintas de Recreo. Actualmente está sembrada toda de piñas y plátanos, tierra colorada, superficie completamente plana. El lugar es inmejorable y de gran porvenir, por su inmediación a la costa norte. Se dan facilidades en el negocio. La tierra en este lugar, resulta el verdadero campo dentro de la Habana. Informes: Oscar Díaz, café "Los Cinco Hermanos", Carretera Central. Punta Brava, Habana. D-9 28126 15 Jn.

FINCAS EN CALZADA, 10 KTS. HABANA

Propias para vaquerías, granjas, cultivos menores y crianzas. Las vendo o arriendo, largo contrato, media, una, dos y tres caballerías. Facilidades de pago. Díaz Minchero, Guanabacoa, Villa María. En Egido y Gloria, Habana, salen guaguas para ésta. D-9 28041 17 Jn.

D10. Objetos Varios

BAULES Y MALETAS

Tipo escaparate, camarote y bodega, maletas de cuero y fibra; sombrereras, capas de barragán, se venden o se cambian por otros objetos. Casa de Préstamos "La Sociedad". Suárez 34, entre Apodaca y Gloria. Teléfono A-7589. D-10 27411 7 Julio.

BILLARES

Se venden cuatro con todos sus accesorios completos, de estilo moderno. Una de Viuda de 5x10; otra piña 4.1|2x9; otra 4x8; otra 3.1|2x7. Se dan baratas, por estorbar. Teléfono FO-7956. Calle Almendares y San Manuel. Marianao. D-10 27506 15 Jn.

CAJAS DE CAUDALES

Sumamente baratas gran surtido, archivos burós, mesas planas, máquinas de escribir libreros y toda clase de muebles de oficina. Apodaca 58, entre Suárez y Revillagigedo.

PARA CAFE Y FONDA

Cantinas, mostradores, vidrieras, mesas de mármol, vitrolite y madera, sillas de viena nuevas y de uso y toda clase de enseres. Apodaca 58 entre Suárez y Revillagigedo.

MUEBLES EN GENERAL

Juegos de cuarto, sala y comedor y saleta, máquinas de coser, baules, escaparates, victrolas Víctor y toda clase de muebles. Apodaca 58, entre Suárez y Revillagigedo. D10 27562 17 Jn.

SE VENDE una vidriera de un metro y ocho centímetros de alto por tres metros de largo y cincuenta centímetros de ancho; por estorbar donde se encuentra. Se dá casi regalada. Puede verse en la calle Oficios No 88, bajos. Almacén de Manuel Muñoz y Compañía. D-10 25321 14 junio.

SE VENDE una nevera en inmejorables condiciones, por $30. Informes: Consulado 21, bajos. D-10 28300 14 Jn.

CINE SUPER-Baby Pathe, último modelo, muchos accesorios, pantalla, gran número rollos de película escogidos, perfecto estado. Hermoso regalo para un niño, lo mejor para la familia. Hay que verlo para apreciarlo. Vendo en menos de la mitad de su valor. Para verlo, llame a Harry, teléfono FO-1764. D-10 28297 15 Jn.

VENDO SIETE pares de mamparas casi nuevas, baratísimas. Informan: Reina 83, altos, esquina a Manrique. Pérez. D-10 28233 15 Jn.

VENTILADORES techo 220, vendo 8, poco uso. Vidriera lunch; mesa carambolas 4x8. Cocina gas, molino café, batidor eléctrico, un lavabo pie. Obrapía No. 99. A-3279. Muñiz. D-10 S-4446 14 Jn.

SE VENDE una contadora completamente nueva, marca "National". No tratamos con intermediarios ni traficantes. Bazar Inglés, Galiano 72. Dpto. almacén. D-10 26901 14 Jn.

BAULES Y MALETAS

Tipo escaparate camarotes bodegas, maletas de cuero y fibra en todos tamaños, nuevas y usadas. Las liquidamos durante es mes. Gloria 68, esquina a Indio. Teléfono A-6827. D-10 E-1130 23 Jn.

E SE SOLICITAN

E- 1—Criadas y Criados
E- 2—Cocineras y Cocineros
E- 3—Para 2 servicios
E- 4—Manejadoras
E- 5—Crianderas
E- 6—Chauffeurs
E- 7—Costureras
E- 8—Oficinistas
E- 9—Operarios y Aprendices
E-10—Varios

E1. Criadas y Criados

NECESITO criado de mano peninsular, fino, sepa servir mesa a la rusa y tenga recomendación de casas conocidas sueldo $60. También necesito una criada para cuartos $30 y un muchacho español $18. Compostela 58. E1 27894 13 Junio.

SOLICITO cocinera española para corta familia dormir a cómodo sueldo 25 pesos FO 2213. E2 27947 13 Junio.

SE SOLICITA una cocinera, española, de mediana edad, para el campo, que sepa cumplir y sepa de repostería. Si no sabe que no se presente. Sueldo: 45 pesos. Para más informes: Francisco Prieto. J. del Monte número 208. E-2 28109 14 Jn.

SE SOLICITA una buena criada de color de mediana edad que sepa coser y escribir que traiga recomendación. Horas de 1 a 3. Informan 17 y 2 núm. 390, Vedado. E1 28165 13 Junio.

SE SOLICITA una criada de manos que duerma en la colocación, para ir a servir a Arroyo Naranjo. Informan: el martes 12 de 8 a 11 de la mañana en la Calzada de Jesús del Monte 437. Sueldo: 20 pesos. E-1 28010 14 Jn.

SOLICITO 3 cocineras una criada de cuarto dos manejadoras y un dependiente. Crespo 11 bajos. E2 27978 13 Junio.

E2. Cocineras-Cocineros

SE SOLICITA una muchacha española para cocinar y demás quehaceres de casa, es corta familia y pagan buen sueldo. Jovellar núm. 19-A, esquina a Aramburo. E2 28200 14 Junio.

SE SOLICITA una buena cocinera que sepa bien todo su oficio con buenas referencias de las casas donde ha estado. Si no es buena que no se presente. Calle 5a. núm. 62 esquina a C. Vedado. E2 S4488 16 Junio.

E3. Para 2 servicios

SOLICITO CRIADA fina para habitaciones, que sepa coser y tenga referencias. $30. Calle 15 número 380, esquina a 2, Vedado. E-3 28082 13 Jn.

SOLICITO CRIADA joven fina, para vestir a una señora y limpiar un cuarto y un baño, que tenga referencias de buenas casas; buen sueldo y uniforme. También solicito una joven para pinche de cocina, que sea práctica y trabajadora. Casa Vda. de Argüelles. Línea entre F y Baños. E-3 S-4514 17 Jn.

SE SOLICITA criada para cocinar y hacer parte de limpieza, corta familia. Sueldo: $20. Calle 13 No. 102, entre 13 y 14. E-3 S-4507 15 Jn.

SE SOLICITA una cocinera para cocinar y lavar a corta familia. Informan: Nueva del Pilar número 47, altos. E-3 S-4510 15 Jn.

SE SOLICITA una peninsular para cocinar y atender a los quehaceres de la casa de un matrimonio solo. Sueldo $25. Informes después de las 10 a. m. Calle 10 núm. 148 altos entre 15 y 17. E3 28163 14 Junio.

SE SOLICITA una muchacha para los quehaceres de un matrimonio solo. Aguacate 44 altos. E3 28201 14 Junio.

SOLICITO criada peninsular no muy joven para cocinar y limpiar, corta familia Calle F 248, Vedado. Se piden referencias. E-3 28086 16 Jn.

E4. Manejadoras

MANEJADORA formal que tenga referencias se solicita calle D núm. 199 entre 19 y 21. Vedado. Sueldo $20.00. E4 S4461 15 Junio.

E7. Costureras

MODISTA. Necesitamos una práctica para dirigir departamento de vestidos en casa de modas. Se necesita que entienda perfectamente este ramo. Si no reune estas condiciones no pierda su tiempo. Almacenes "La Lucha". Galiano 33, entre Virtudes y Animas. E-7 27483 14 Jn.

E8. Oficinistas

CORRESPONSAL mecanógrafo, con experiencia y conocimiento del francés. Dar referencias. Apartado 2221. E-8 28105 15 Jn.

F9. Operarios-Aprendices

E10. Varios

DESEO siete vendedores con vasta experiencia. Pago buen sueldo y además comisión. Concordia núm. 21 E10 27954 13 Junio.

SE SOLICITA una española de mediana edad para manejadora, en la misma una cocinera española para hacer un poco de limpieza. Sueldo $30.00. Informan Teléfono A 9536. E10 S4460 10 Junio.

SOLICITO una persona activa y que tenga algún dinero, el negocio es superior y de fácil venta, pudiendo dar viajes al extranjero dos veces al año, en provecho del mismo. Informan Prado 106. E10 27925 13 Junio.

SE SOLICITAN agentes que deseen trabajar en la propaganda de una sociedad benéfica de gran reputación. Magnífica comisión. Tejadillo 45, de 8 a. m. a 5 p. m. E-10 26495 2 Julio.

SOLICITO jovencito para contestar teléfono y cuidar oficina, que tenga deseos de aprender el comercio y pocas pretensiones. Villegas 42 señor Pereda. E-10 27912 13 Jn.

SE SOLICITA un vendedor para vinos y licores si no conoce el jiro que no se presente. Informan Merced 22. E10 28195 14 Junio.

SOLICITO SOCIO, que aporte capital, que entienda de licores, para la importación de dos productos nuevos, no conocidos en Cuba. No tengo capital; si un crédito ilimitado. Informes: José Riera. De 6 a 12 p. m. 10 de Octubre número 559 1|2. E-10 S-4516 19 Jn.

PARA EDUCAR niño. Solicito señora inglesa, francesa, alemana o americana, que resida fuera de la ciudad, se prefiere Marianao, Vedado o Repartos; que lo retenga en su propia casa, de 8 de la mañana a 5 de la tarde y que le enseñe educación preliminar e idioma a un niño de 7 años. Dirigirse al señor Bustillo. Angeles número 10. Ciudad. E-10 S-4515 18 Jn.

DE OPORTUNIDAD. Se solicita socio gerente o comanditario con 10 o 12 mil pesos de capital, aunque solo disponga por el momento de la mitad, para negocio en marcha, acreditado y bien situado. Es asunto serio. Que no se presenten charlatanes. Más informes: Sr. Rodríguez. Angeles 36. E-10 28024 21 Jn.

MAESTRO DE obras, solicita como socio señor Arquitecto para fabricar juntos. Cuento con herramientas y algún capital y muchos años en el ramo de construcción. Dirigirse por escrito a José M. Sala, calles Miramar y B, línea Playa. Reparto Almendares. E-10 27841 15 Jn.

TENEMOS UN negocio de mucho consumo y se emplea diario en las casas Con menos de un peso puede usted empezar, trabajo decente y pueden ganar hasta cinco pesos diarios. Véanos hoy. Vives 51. E-10 27603 18 Jn.

NECESITO VARIAS señoras o señoritas que honestamente quieran ganar un diario de dos a cuatro pesos. Solo se requieren deseos constantes de trabajar con independencia y algo de carácter comercial. Vea al señor A. Marín, calle 17 y M, altos, Vedado, de 2 a 6. E-10 27774 16 Jn.

F SE OFRECEN

F- 1—Criadas y Criados
F- 2—Cocineras y Cocineros
F- 3—Para 2 servicios
F- 4—Manejadoras
F- 5—Crianderas
F- 6—Chauffeurs
F- 7—Costureras
F- 8—Oficinistas
F- 9—Operarios y Aprendices
F-10—Varios

F1. Criadas y Criados

SE DESEA colocar una muchacha española de criada de manos o manejadora, de mediana edad. Desea casa de moralidad. Lleva tiempo en el país. Informan: Zanja 123. Telf. U-2287. F-1 28080 14 Jn.

SE DESEA colocar una española para todo el servicio de corta familia o para criada de manos. Informan: altos del café, Blanco 21. F-1 28079 14 Jn.

SE OFRECE para criado de manos joven honrado y que sabe su obligación. Santa Irene 31. Jesús del Monte. F-1 28249 15 Jn.

SE OFRECE como criada de manos una jovencita de color. Habana 234. Teléfono A-7723. F-1 28277 16 Jn.

SE DESEA colocar una joven española de criada de manos o de manejadora. Tiene buenas referencias. Telf. M-1611. F-1 28274 15 Jn.

SE DESEA colocar una muchacha de 15 años de edad, para la limpieza de casa pequeña, para la Habana. Telf. M-3061. F-1 28238 15 Jn.

DESEA COLOCARSE muchacha española de criada de manos. Entiende algo de cocina. Buenas referencias. Teléfono I-7514. F-1 28215 15 Jn.

SE DESEA colocar una joven española de criada de manos o manejadora. Tiene referencias y quien responda por ella. Informan "El Gallito", Plaza del Polvorín. Teléfono M-8162. F-1 28268 15 Jn.

SE OFRECE un buen criado de manos, o para portero, práctico en ambos servicios, con buenas referencias de familias distinguidas de la Habana. Informan: Telf. A-9832. F-1 28302 15 Jn.

CRIADO de manos, para casa particular y con magníficas referencias, se ofrece joven peninsular. Atiende bien la mesa y no tiene pretensiones. Informes: A-2348. F-1 28261 15 Jn.

SE OFRECE un joven peninsular para criado de manos. Sabe servir bien la mesa; es trabajador y tiene referencias de las casas que trabajó lo mismo para camarero o portero. Teléfono A-4792. F-1 28271 15 Jn.

SE DESEA colocar una muchacha de criada de manos o de cuartos. Sabe su obligación, es de mediana edad y es española. Prefiere casa de moralidad. Informan: teléfono A-0232. F-1 S-4476 14 Jn.

SE DESEA colocar un joven español de criado de manos. Tiene buenas referencias de las casas que ha trabajado. Sabe planchar ropa de caballeros, muy acostumbrado a todo el servicio. Sin pretensiones. Informan: F-2665. F-1 28072 14 Jn.

JOVEN española desea colocarse para limpieza de casa o criada de mano. Informan Teléfono M 3834. Inquisidor número 16. F1 28188 14 Junio.

DESEA colocarse una española de mediana edad para criada de manos o para matrimonio solo, cocinar y limpiar, tiene muy buenas referencias. Pregunten por Rosa. Informan Teléfono A 5560. F1 28160 14 Junio.

SE OFRECE una joven española para criada de manos o para cocinar y limpiar a un matrimonio solo, tiene referencias. Informan teléfono U 4669. Lola. F1 28157 14 Junio.

UNA JOVEN española desea colocarse de criada de mano, lleva tiempo en el país tiene muy buenas referencias y sabe cumplir con su obligación. Preguntar por Carmelina, teléfono U 2386. F1 28156 14 Junio.

SE DESEA colocar una joven de criada de mano. Tiene buenas referencias. Informan teléfono M 8370, Tenerife 72. F1 28155 14 Junio.

SE DESEA colocar una muchacha, de cuarto. Sabe planchar vestidos finos. Otra para criada de manos. Informan: Maloja número 185. Telf. M-2122. F-1 28122 14 Jn.

SE DESEA colocar una muchacha española de criada de manos o manejadora. Tiene referencias. Informan en San Nicolás número 3, esquina a Lagunas. Telf. A-9552. F-1 28125 15 Jn.

DESEA colocarse una joven española de criada de cuartos o de comedor, tiene referencias, lleva tiempo en el país. Pregunten por Milagros. Informan teléfono U 4669. F1 28158 14 Junio.

JOVEN ESPAÑOL, desea colocarse de criado de manos, para limpiar oficinas, casa particular o de comercio. Tengo referencias inmejorables de la última casa que trabajé cuatro años. Llamen al A-1803. F-1 28118 14 Jn.

SE DESEA colocar una criada, de mediana edad. Es de absoluta moralidad. No admite visitas extrañas ni le interesan días de salida ni pone reparos en los quehaceres propios de su sexo. Teléfono F-1818. F-1 28119 15 Jn.

DESEA colocarse una joven peninsular para criada de mano, habitaciones o manejadora, sabe trabajar y cumplir y tiene referencis de las casas que trabajar y cumplir y tiene referencias de las casas que trabajó. Teléfono A 4792. F1 27890 13 Junio.

CRIADO de mano español acostumbrado al servicio fino solicita colocación, no tiene pretensiones. Tiene buenas referencias. Teléfono A 3090. Patricio. F1 27989 13 Junio.

SE OFRECE un buen criado de mano, peninsular, joven fino, trabajador, habituado a un esmerado servicio; no tengo pretensiones y tengo recomendación de buenas casas que trabajé mucho tiempo teléfono A 4792. F1 27889 13 Jn.

SE DESEA colocar una criada de mano cuartos o comedor, tiene referencias. Teléfono U 5063. F1 27929 13 Junio.

SE DESEA colocar una joven española para criada de manos o para manejadora. Tiene referencias que la llamen al teléfono A 1415. F1 27898 13 Junio.

DESEA colocarse una señora española de mediana edad, para criada de manos, siendo matrimonio no le importa cocinar y limpiar. Tiene referencias e informan teléfono M 3171. F1 27973 13 Junio

SE DESEA colocar un joven español de criado de manos, ha trabajado en casas muy finas y tiene recomendaciones de las mismas llamen al teléfono I 3655 y pregunten por Antonio. F1 27896 13 Junio.

SE DESEA colocar una joven española para criada de manos o manejadora, tiene buenas referencias teléfono M 3850. F1 27895 13 Junio

CRIADO de mano español práctico en el servicio fino de mesa cumplidor y con buenas referencias se ofrece sin grandes pretensiones. Informan La Mundial, Animas 57 A 8330. F1 27922 13 Junio.

SE OFRECE una muchacha española para criada, sabe coser un poco servir a comedor es de buena presencia y tiene referencias. M 7122. F1 27919 13 Junio.

SE DESEA colocar una señora de mediana edad para criada de cuartos. También sabe algo de cocina y también de manejadora para niños solos. Tiene referencias. Informan Teléfono M 3996. F1 27938 13 Junio.

SE DESEA colocar una joven española de criada de mano o de comedor o de cuartos, lleva tiempo en el país y sabe cumplir con su obligación. Desea casa de moralidad. Informan Teléfono F 4074. F1 27936 13 Junio.

SE DESEA colocar una muchacha española para cocinar y limpiar está práctica en todo. Tiene referencias calle Maloja 104. Teléfono A 4512. F1 27927 13 Junio.

ENGLISH speaking girl colord seeking employment with American English family speaking Cuban family as general house korkers Call mand. Esperanza 22. Telf. A-9536. F-1 27931 14 Jn.

SE OFRECE una criada española para comedor o para cuartos. Desea casa de moralidad. Llame teléfono FO 1691. F-1 28123 14 Jn.

DESEA colocarse una joven española recién llegada. Compostela 112, Teléfono M 5627. F1 28168 14 Junio.

F2. Cocineras-Cocineros

COCINERO REPOSTERO asiático, desea colocarse en casa particular. Cocina bien criolla, española y americana. También tiene recomendación. Informan: Zanja 51, frutería. Pregunte por Alfredo Hon. Teléfonos M-1731 y A-7939. F-2 28085 14 Jn.

SE DESEA colocar una cocinera española, mediana edad, sabe su obligación, siendo corta la familia no le importa ayudar a otros quehaceres. Informan San Ignacio número 98, altos. F-2 28083 14 Jn.

DESEA COLOCARSE un cocinero repostero, de color, de 40 años. Tiene referencias. Gervasio 89, altos. Telf. U-5664. F-2 28250 15 Jn.

UNA MUCHACHA de color, desea colocarse con una buena familia, bien para cocinar solamente, o de criada de manos. Presenta muy buenas y excelentes referencias. Es formal y cumplidora. Tiene muy buen carácter. Va para Cojímar, Arroyo Naranjo o cualquier otro reparto. Se queda a dormir en la colocación. Sueldo: 20 pesos. Informan: Figueroa y Lacret, bodega. Reparto Santos Suárez. F-2 28270 15 Jn.

SE OFRECE una joven de color para cocinar o para limpiar por horas o para lavar. Rayo 72. F-2 28292 15 Jn.

COCINERA y repostera española, desea colocarse en casa de moralidad. Cocina española y criolla. Duerme en la colocación. Informan: Sol 105. F-2 28247 15 Jn.

SE DESEA colocar una señora española de mediana edad, para cocinar y limpiar, si son pocos de familia o criada de manos. Sabe cumplir con su obligación y tiene referencias de donde ha estado. Prefiere el Vedado o Reparto Almendares. Teléfono FO-2525. F-2 28111 14 Jn.

JOVEN CHINO, excelente cocinero, con buenas referencias, sabe cocinar bien y cumple su obligación. Lleva tiempo en el país. Quiero buen sueldo. Informan: calle 4 esquina a 21, en la bodega. Teléfono F-5044. F-2 28115 15 Jn.

DESEA colocarse un buen cocinero y repostero para casa particular o comercio, sabe cocinar criolla, española, inglesa especialidad en Helados y Repostería informa Chacón y Aguiar café La Penúltima, teléfono M 6325. Preguntar por Sara. F2 28150 14 Junio.

SE DESEA colocar una señora española para cocinera, sabe cocinar a la española y a la criolla, tiene referencias. Informa en Egido 75, teléfono M 8481. F2 28182 14 Junio.

SE DESEA colocar una española de cocinera. Sabe un poco de repostería. Desea casa de moralidad. Informan: San Lázaro 178. Telf. A-4187. F-2 28066-28067 14 Jn.

SE DESEA colocar una cocinera española. Ha cocinado en casas muy distinguidas. Hace dulces, hace plaza si es necesario. Tiene referencias. Solo se coloca para cocinar. Aguila No. 16-A. Teléfono M-3219. F-2 28129 14 Jn.

SE OFRECE una buena cocinera española, sabe hacer toda clase de platos finos y sabe de repostería. Desea casa de moralidad. Duerme en la colocación. Teléfono U 4669. Pregunten por Beneranda. F2 28159 14 Junio.

SE OFRECE una buena cocinera, cocina a la española y criolla, sabe de repostería muy limpia excelentes referencias de casa particular. Teléfono M 3229. F2 27962 13 Junio.

SE OFRECE un buen cocinero joven, chino, cocina a la española y criolla, sabe de repostería, muy limpio, buenas referencia de casa particular teléf. M 3229. F2 27960 13 Junio.

SE DESEA colocar una cocinera de color en casa particular o comercio, tiene buenas referencias teléfono A 6328. F2 27959 13 Junio.

DESEA colocarse una joven española para cocinar puede ayudar algún quehacer, es casada y no duerme en la colocación. Teléfono I 6587. Bodega. F2 27957 13 Junio.

JOVEN chino desea colocarse con familia española o cubana, de cocinero, sabe de repostería fina. Tiene referencias. Informan F 5185. Pregunte por Rafael Siam. F2 27956 16 Junio.

DESEA colocarse una buena cocinera, sabe cumplir con su obligación, es española. Informan Teléfono U 4669. María. F2 27955 13 Junio.

SE DESEAN colocar una cocinera con referencia y sabe cumplir con su obligación. Teléfono U 5063. F2 27928 13 Junio.

COCINERO joven español se ofrece para casa particular sabe las tres cocinas principalmente la francesa. Práctico en repostería y pastelería. Es hombre solo. Informan A 2344. Con buenas referencias. F2 27946 13 Junio.

DESEA colocarse buen cocinero y repostero, dulcero español, casa familia comercio. Sin pretensión ninguna. Teléfono F 2246. F2 27940 13 Junio.

SE DESEA colocar un magnífico cocinero en casa particular sabe toda clase de postres, tiene buenas referencias informe Teléfono M 1529. F2 27897 13 Junio.

SE OFRECE maestro cocinero en casa particular comercio, casa de huéspedes, restaurants o fonda voy a cualquier punto y tengo referencias de las casas que he trabajado. Teléfono A 4792. F2 27893 13 Junio.

UN JOVEN asiático cocinero repostero desea colocar en casa particular cocina a la criolla y española, tiene referencias informa Salud núm. 54 altos pregunta Honorio Eng. Teléfono M 9416. F2 27887 13 Junio.

DESEA COLOCARSE una joven de color de cocinera o de lavandera, en el pueblo o el campo. Calle M entre 19 y 17 número 109. Telf. F-2385. F-2 28062 14 Jn.

DESEA colocarse una señora de color para cocinar a un matrimonio solo o corta familia y ayudar alguna cosa a la limpieza. Preguntar por Encarnación, teléfono M 7198. San Joaquín. F2 27932 13 Junio.

SE OFRECE una buena cocinera de color, cocina solamente, sabe hacer dulces, no duerme en la colocación, pero trabaja en los repartos. Muy buenas referencias. M-7122. F2 27918 13 Junio.

SE DESEA colocar una señora mediana edad para cocinar, sabe su obligación Pregunten por Carmen. Teléfono A [illegible]. F2 27917 13 Junio

SE DESEA colocar una joven inglesa para cocinar o manejadora. Sabe hablar español. Informan: Angeles 54. Teléfono A-7012. F-2 28026 14 Jn.

UNA ASTURIANA que lleva tiempo en el país desea colocarse de cocinera para informar de 2 a 5 por estar fuera de la capital en Sol núm. 8. Teléfono A 8082. F2 27916 13 Junio.

SE OFRECE una cocinera del país de mediana edad para dentro o fuera de la Habana. Virtudes 156, teléfono U 3553. F2 27909 13 Junio.

UNA AMERICANA de color, superior cocinera repostera desea colocarse con familia que sepa apreciar el buen gusto de la comida, buena referencia, no duerme en la colocación solo para cocinar se somete a prueba. Calle [illegible]. 74. Cuarto núm. 10. Teléfono F 2518. Vedado. F2 27901 13 Junio.

DESEA colocarse una señora de color de mediana edad, tiene buenas referencias para cocinar. No duerme en el trabajo. Teléfono A 9806. F2 27899 13 Junio.

COCINERO ASIATICO. Solicita empleo para ciudad o campo. Conoce cocina española, americana y repostería. Informan: Campanario 97, altos. Manuel Ahow. F-2 28031 20 Jn.

DESEA COLOCARSE de cocinera una señora de color, de mediana edad. Sabe sus obligaciones. 5a. y 57. Telf. F-2518. Vedado. F-2 28032 14 Jn.

SE DESEA colocar una señora de mediana edad para cocinar. Informan: Telf. I-6937. F-2 28048 14 Jn.

DESEA COLOCARSE un buen cocinero y repostero en casa particular. Cocina española, americana y criolla y francesa. Tiene buenas referencias. Informan: teléfono A-6210. F-2 28053 17 Jn.

COCINERO REPOSTERO del país, desea colocarse en casa particular o comercio. Sabe las tres cocinas. Telf. A-5557. F-2 28058 14 Jn.

SE DESEA colocar un cocinero; cocina a la española, inglesa y francesa. Sabe hablar inglés, francés y español. Tel. A-4987. Martí. F-2 27609 14 Jn.

SE OFRECE una señora formal para cocinera, tiene buenas referencias. Avenida Bélgica 125. F2 27969 13 Jn.

COCINERO y repostero japonés, desea colocarse en cualquier parte: Cocina americana y criolla, buenas recomendaciones, y muchos años de experiencia. Informan: Teléfono I-2985. F-2 27565 13 Jn.

DESEA colocarse una muchacha española para cuartos: sabe coser o para el comedor. Tiene muy buenas referencias. Teléfono F-3729. F2 27530 13 Jn.

DESEA COLOCARSE un buen cocinero y repostero en casa particular o comercio. Sabe toda clase de comidas y Especialidad en helados y reposterías. Es joven, blanco; tiene muy buenas recomendaciones. Informan: Mazón y Aguilar, café "La Penúltima". Teléfono M-6325. Pregunten por Sánchez. F-2 27448 22 Jn.

M.E.C.D. 2016

TELEFONOS A-3333 A-1014

ANUNCIOS CLASIFICADOS DEL DIARIO DE LA MARINA

TELEFONOS A-3333 A-1014

SE DESEA colocar un joven español para cocinar. Prefiere almacén o panadería. Tiene referencias de las casas donde ha trabajado. Informes: I-5777. F-2 27633 17 Jn.

F3. Para 2 servicios

SE DESEA colocar un muchacho español de 16 años, para criado de manos, mensajero, aprendiz de tintorería. Tiene buenas referencias. Informan Teléf. M 8673. F3 27988 13 Junio.

SE DESEA colocar una joven para criada de cuartos o demás quehaceres de la casa. Tiene buenas referencias. Informan el teléfono I-1503. F-3 28019 14 Jn.

SE DESEA colocar una joven para limpieza por horas o de criada de manos. Sabe inglés. Informan: Angeles 54. Teléfono A-7012. F-3 28025 14 Jn.

A COLORD american woman wanted a position as cookirgar general house working Dont speak spanish call at. No teléfono can call sel. Calle L 119, entre 11 y 13. F-3 28252 15 Jn.

SE DESEA colocar una joven de color, para criada de manos o manejadora. Prefiere casa seria. Ella es del país. Tiene referencias. Informes: Figuras 98, entre Vives y Esperanza. Telf. A-2547. F-3 28244 15 Jn.

DESEA COLOCARSE una señora española, de mediana edad, para criada y entiende de cocina. No duerme en la colocación. Teléfono F-1989. F-3 28296 15 Jn.

SE DESEA colocar una señora de mediana edad para limpiar o manejadora, o para una cocina corriente. Informan: F-3368. F-3 28219 15 Jn.

ENGLISH SPEAKING woman desires position as in an english speaking family also good american cook can do pattry can furnish references apply. Calle 15 número 105. Reparto Almendares. FO-2256. F-3 28221 15 Jn.

SE COLOCA joven española para criada o manejadora, en la Habana o Repartos. Tiene referencias y familiar. No tiene novio. Vive en Virtudes 96, entre Perseverancia y Lealtad. F-3 28234 15 Jn.

DESEA COLOCARSE un joven español de criado de manos, portero o ayudante jardinero. Sabe cumplir con su obligación y tiene buenas referencias. Informan: teléfono A-9281. F-3 28237 15 Jn.

SE DESEA colocar un joven para fregar en una fonda o en un café o para limpiar en casa particular. Telf. M-3061. F-3 28240 15 Jn.

SE DESEA colocar para limpieza por horas o para lavar en casa particular una señora blanca del país. Es muy limpia. Informan en San Jacinto número 1. Telf. M-3061. F-3 28239 15 Jn.

SE OFRECEN dos criadas españolas, una cocinera y dos jovencitas con buenas referencias. Teléfono FO-1517. F-3 28257 15 Jn.

SE DESEA colocar una muchacha de mediana edad, para cuartos o para criada de manos o cosa de poca familia, para los quehaceres de casa. Entiende algo de cocina. Telf. A-1492. F-3 28204 15 Jn.

SE DESEA COLOCAR una joven española para la limpieza de cuartos o manejadora. Es cumplidora de su deber y tiene buenas referencias. Informes: teléfono A-7883 o Habana 126. F-3 28298 15 Jn.

SE OFRECE un matrimonio español para cualquier trabajo. Telf. I-4715. F-3 28059 14 Jn.

SE OFRECE una joven de color, para cocinar o limpiar. Duerme en la colocación. Informan: teléfono F-4427. F-3 S-4480 14 Jn.

DESEA colocarse una joven española para criada de cuartos o de manos. Sabe coser y cortar. Informan en la calle 6, entre 14 y 16. Reparto Almendares. Josefa Silva. Marianao. F-3 28014 16 Jn.

SE DESEA colocar una muchacha de 15 años, española, sin pretensiones, en casa de moralidad para manejadora o para limpiar. Tiene su padre que la represente. Llamen al teléfono FO-1127. Calle 18, Reparto Almendares. Pregunte por Carmen Recio. F-3 28035 14 Jn.

SE DESEA colocar una muchacha de 15 años, de criada de manos o manejadora. Informan en el teléfono F-4591. A todas horas. F-3 28036 14 Jn.

SE DESEA colocar un criado de manos. Sabe de carpintería y de jardinero y arreglar terrenos de Tennis. Tiene buenas referencias. Telf. F-3585. F-3 28021 17 Jn.

UNA joven española desea colocarse para criada de mano. Lo mismo para cuartos o comedor, muy práctica, excelentes referencias. Teléfono M 3229. F3 27963 13 Junio.

SE OFRECE una joven española para criada de manos o para todos los quehaceres de corta familia, no duerme en la colocación. Informan teléfono M 8602. F3 28004 13 Junio.

SE DESEA colocar una joven española para cocinar y limpiar en casa de corta familia y de moralidad. Es muy trabajadora informan Rayo 29. F3 28000 13 Junio.

SE OFRECE una muchacha española para criada de manos o manejadora. Tiene referencias, lleva tiempo en el país. Informan Compostela 96 teléfono M 8438. F3 27905 13 Junio

DESEA colocarse una muchacha española para cuartos o para comedor. Lleva tiempo en el país y tiene buenas referencias de las casas que trabajó. Teléfono F 4580. F3 27945 13 Junio.

SE OFRECE una joven de color para ayudar los quehaceres o limpieza por hora teléfono A 9530. F3 27911 13 Junio.

SE DESEA colocar una señora española de cocinera o de criada de mano o sabe cocinar bien hace plaza en casa de matrimonio solo o corta familia es buena. Y va a todos los reparto teléfono U 1743. F3 27903 3 Junio.

SEÑORA joven de color, cumplidora de sus deberes, desea ropa de familia para lavar en su casa o bien colocación por horas. Informan teléfono F 5141. F3 S4459 13 Junio.

JOVEN TENEDOR de Libros, práctico desea colocación en casa seria, donde a la vez haría de cobrador u otro cargo análogo. Informa: Jacobo Fernández. Teléfono A-8409. F-8 28068 14 Jn.

MUCHACHA que habla inglés, con buenas referencias, desea colocarse como cocinera o criada. Llame a Mirian. FO 1030. F-3 28095 17 Jn.

SE DESEA colocar una joven española para criada de mano y cocina también si es para poca familia; tiene referencia. Teléfono M 2313. F3 26990 13 Junio.

SE OFRECE joven española para los cuartos o comedor. Sabe coser. Teléfono U-4552. F-2 27834 14 Jn.

SE DESEA colocar una muchacha de criada de manos o manejadora; no tiene compromiso. Sabe cumplir con su obligación. Informan: teléfono I-1367. F-3 S-4472 15 Jn.

SE OFRECE una cocinera para los quehaceres de una casa, si es de corta familia; española, de mediana edad, formal y tiene referencias. Informan: teléfono F-5369. F-3 S-4485 14 Jn.

JOVEN ESPAÑOLA desea colocarse para todos los quehaceres de corta familia. Desea que solo haya en la casa personas mayores. Sabe cumplir con su obligación y duerme en la misma. Tiene referencias. Informan: Economía No. 18. Telf A-9587. F-3 27974 14 n.

SE OFRECE una joven para limpiar y entiende de cocina. No duerme en la colocación. Llame al teléfono FO-7080. Pregunte por Carmen. F-3 S-4487 15 Jn.

UNA JOVEN inglesa desea colocarse de criada de cuartos, de manos o lavandera, para la Habana o campo. Llame a Magdalena. Telf. F-2384. Calle 21 entre 8 y 10, No. 456. F-3 28063 14 Jn.

DESEA COLOCARSE una joven peninsular para cuartos o comedor. Prefiere la Habana. Tiene referencias de las casas que sirvió. Informan en Luz 52. Telf. A-9666. F-3 28084 20 Jn.

JOVEN española, modista, se ofrece para la costura de una casa, no tiene inconveniente en hacer alguna limpieza o para el cuidado completo de un niño u otra cosa análoga. Informes teléfono letra A-5394. F3 27541 13 Jn.

F4. Manejadoras

DESEA COLOCARSE joven española para manejadora o criada de manos. No le importa salir de aquí. San Pedro 6. Telf. A-5394. F-4 28064 14 Jn.

SE OFRECE una manejadora inglesa, mulata, joven, con experiencia. Va al Norte. Tiene referencias. Informan: teléfono F-4427. F-4 S-4478 14 Jn.

DESEA colocarse una muchachita de 13 años para manejar un niño o para la limpieza de una casa chica y de familia de moralidad. Se prefiere Reparto Almendares. Informan calle Díaz entre Primelles y Mendoza, letra B altos. Reparto Almendares. F4 27914 13 Junio.

JOVEN BLANCA, desea colocarse de manejadora o para atender señoras. Es cubana. Tiene referencias. Telf. FO-1590. F-4 28040 14 Jn.

F5. Crianderas

SE DESEA colocar una criandera española a leche entera o a media leche. Tiene certificado del médico. Informan teléfono I 1503. Serrano 29. F5 27934 13 Jn.

F6. Chauffeurs

SE OFRECE chauffeur mecánico español, joven en casa particular o comercio; no tiene pretensiones y tiene recomendación de casas particulares conocidas que trabajó mucho tiempo Teléfono A 4792. F6 27891 13 Junio.

SE OFRECE un chauffeur de color para casa particular, con muchos años de práctica formal y cumplidor. Sabe de mecánica y servicial. Para informes: teléfono U-5698. F-6 28011 14 Jn.

SE DESEA colocar chauffeur español, sin pretensiones, con cuatro años de práctica. Tiene referencias o garantía. Es buena persona. Presta servicio de criado de manos u otro trabajo análogo. Tiene garantía, con referencias. Telf. A-3764. F-6 27451 13 Jn.

DESEA colocarse un chauffeur español, de particular o comercio. Tiene referencias de las casas que ha trabajado. No tiene pretensiones. Para informes llame al teléfono M-9307. F-6 28259 15 Jn.

SE OFRECE un chauffeur español con inmejorables referencias de las casas donde ha trabajado. No tiene pretensiones. Romualdo Vázquez. Teléfono I-2441. F-6 S-4342 15 Jn.

CHAUFFEUR EXPERTO en toda clase de automóviles, se ofrece para casa particular o de comercio, con referencias de las casas donde ha trabajado, con 12 años de práctica. Informes: Telf. I-5412. Millán. F-6 28133 14 Jn.

CHOFER blanco se ofrece para casa particular, tiene buenas referencias informa M 3984. Preguntar por Claudio. F6 28177 14 Junio.

SE DESEA colocar un chauffeur con 7 años de práctica, conocedor de todas clases de máquinas; con largos años de servicios en casas conocidas que me recomiendan. Informan teléfono A 5560. F6 S4491 14 Junio.

F8. Oficinistas

TENEDOR DE Libros, con mucha práctica y buenas referencias, se ofrece para contabilidades por horas. Precios módicos desde $3.00 al mes. Cobián. I-4570. F-8 27770 21 Jn.

UN JOVENCITO desea colocarse. Es mecanógrafo, taquígrafo y habla inglés. Telf. M-9391. F-8 27502 13 Jn.

TENEDOR DE Libros, con muchos años de práctica e inmejorables referencias, solicita y se hace cargo de toda clase de contabilidades desde cinco pesos mensuales. Telf. M-2971. F-8 26890 4 julio.

TENEDOR de Libros, español, muy experto y conocido entre el comercio, se ofrece en horas libres. Avisos: Obispo 52. Alvarado. Teléfono A-2298. F-8 27448 22 Jn.

TENEDOR DE Libros. Práctico en contabilidad y correspondencia, en español, con inmejorables referencias y soltero, solicita empleo; igual va al campo. Teléfono M-2116. Apartado 968. A. F. G. F-8 27028 15 Jn.

SE DESEA colocar una joven para ayudar en trabajo de oficina, casa de comercio. Tiene nociones de mecanografía. Pocas pretensiones. Villegas No. 16. F-8 27617 14 Jn.

JOVEN TAQUIGRAFA, mecanógrata, solicita empleo. Sabe un poco de contabilidad. No tiene grandes aspiraciones. Llamen a Leonor. Teléfono I-1974. F-8 28505 15 Jn.

SRTA. TENEDOR de Libros, mecanógrafa, se haría cargo de contabilidad por horas o fijo. De extricta moralidad. Teléfono I-5964. F-8 21255 27 Jn.

F10. Varios

DESEA COLOCARSE un joven español de jardinero o bien de portero, en casa particular. Tiene buenas referencias de las casas donde ha trabajado. También sabe trabajar en elevador. Llamen al Telf. A-1765. F-10 28112 14 Jn.

SE DESEA colocar un hombre fuerte para cualquier clase de trabajo. Teléfono A-5228. F-10 28061 14 Jn.

JOVEN español, desea colocarse, para portero, ordenanza en oficinas o en despacho de gasolina. Referencias a satisfacción. Informan en el teléfono M 1031. F10 27949 13 Junio.

SE OFRECE español de mediana edad para portero o sereno. Informan en Acosta 32 altos. Habana. F-10 28076 20 Jn.

CORRESPONSAL inglés-español, 21 años edad, siete años estudios Norte, domina ambos idiomas, conocimientos teneduría, experiencia trabajos oficina. Leyva, 25 y 24, Vedado. F-10 28287 15 Jn.

SE DESEA colocar un joven español, práctico, de dependiente de comercio. Telf. FO-1725. F-10 28291 15 Jn.

SE DESEA colocar una lavandera de color, para lavar en el acomodo o en su casa. Tiene referencias. Informan: teléfonos F-1244 y F-4427. F-10 S-4511 15 Jn.

SE OFRECE un hombre de mediana edad para encargado, sereno, portero o cosa parecida, para el cargo por haber sido varios años policía en esta ciudad. Informa: Felipe. San Rafael y Consulado, Casa Magriñá. 28258 15 Jn.

YOUNG GIRL speake english seeks position as nurse with Cuban or American family, has very good referencia. Calle 6 entre 15 y 17. Repto. de Almendares. FO-1750. F-10 28205 16 Jn.

SE OFRECE experto operario tintorería. Informan: San Lázaro 180. A-7141. Preguntar por Suárez Ochoa. F-10 28303 15 Jn.

SE DESEA colocar en hotel para atender el teléfono elevador o bell boy, y habla inglés. Pregunte por Juan M 1614. F10 28169 14 Junio.

SE DESEA colocar un muchacho español para ayudante de chofer o para cualquier otro trabajo. Llame teléfono A 5555. F10 28186 14 Junio.

DESEA colocarse un joven español de camarero, portero o criado de mano. Con las mejores recomendaciones de las buenas casas donde ha trabajado. Informan teléfono F-2413. F-10 S-4493 15 Jn.

DESEA COLOCARSE español de 34 años para portero, fregar máquina, limpiar oficina, patios o trabajos análogos. Tiene recomendaciones de casas comerciales como cumplidor, honrado y respetuoso. Preguntar por Fernández. A-1066. Monte 253. Caso de no estar dejar aviso. F-10 28047 17 Jn.

SE OFRECE un hombre de mediana edad, sin pretensiones, para portero, sereno o para limpiar oficina. Teléfonos A-7191 y M-9560. A-10 28137 14 Jn.

DESEA COLOCARSE una muchacha peninsular para todos los quehaceres de una casa. Buenas referencias. Informan: Telf. X-1310. F-10 28120 14 Jn.

SEÑORA que habla inglés y español, quiere colocarse para cuidar a un niño, atender a un anciano o hacer la limpieza de la casa para corta familia. Sabe su obligación. Informan: Concordia No. 191. F-10 28046 14 Jn.

SE OFRECE un muchacho de 12 años para casa particular o establecimiento teléfono M 1860. F10 27979 13 Jn.

SE OFRECE un joven peninsular muy buen camarero, o para criado de mano, o jardinero, sabe fregar máquinas o cualquier otro trabajo. Tiene recomendación. Teléfono A 4792. F10 27892 13 Junio.

SE OFRECE un hombre para el trabajo de limpieza de oficina por horas. Cualquier otro trabajo análogo. Sabe hacer de todo. Para informes: Maloja No. 53. Telf. A-3090. F-10 28057 14 Jn.

SEÑORA fina desea encontrar señora o señor que tenga uno o dos niños para atenderlos no quiero se le trate como criada, no exije mucho sueldo. Teléfono M 3229. F10 27961, 13 Junio.

DESEA colocarse un joven español de camarero o criado. Entiende de jardín. Pregunte por Rodríguez. Telf. A-8816.

SE DESEA colocar un joven curioso y barnizador. Escribir: Maloja 6, Antonio Martí. F-10 27454 13 Jn.

MECANICO F. G. Santos, limpia y arregla mqquinas coser, cocinas gas y calentadores. Precios: un peso cada cosa. Corrales 20. Teléfonos A-7416 y A-4519. F-10 27019 15 Jn.

MATRIMONIO DE mediana edad, solicita casa de inquilinato para encargado. Informan: Sol 61, bajos, zapatería. F-10 26923 13 Jn.

PINTOR EUROPEO

Pintura en general. Pinto casas particulares y toda clase de muebles, neveras, esmalte fino. Hago toda clase imitación de madera. Patinado oxido rústico oro, bronce, decoración de toda clase. Llame teléfono U-6146. F-10 25856 14 junio.

G AVISO OPORTUNO

G- 1—Religiosos
G- 2—Oficiales
G- 3—Agencias de Colocaciones
G- 4—Saldos
G- 5—Arrendamientos
G- 6—Pérdidas
G- 7—Para las Damas
G- 8—Para el Hogar
G- 9—Enseñanza
G-10—Interés General

G1. Religiosos

LA ARCHICOFRADIA DE NUESTRA SRA. DEL PERPETUO SOCORRO

Invita a la novena y rosario, que empieza el día 8 a las 7 1|2 a. m. El último día de la novena se cantará una Salve. El domingo 17 la fiesta a las 8 1|2, misa solemne de tres padres y sermón por el Padre Amigó. La presidenta camarera y el párroco suplican asistan a la fiesta. G-1 27027 19 Jl.

G3. Agencias de Colocaciones

OFREZCO cocineras, criados, manejadoras dependientes, repartidores de cantinas y cualquier otro empleado dentro y fuera de la ciudad. A 8897. G3 27977 13 Junio.

G5. Arrendamientos

FINCA a la orilla del Río Almendares. Se arrienda un lote de más de 100,000 metros cuadrados a orillas del Río Almendares y a 600 metros de la calle 23, propia para jardín, vaquería etc. Totalmente cercado. Informan: Telf. F-3180. De 12 a 1 p. m. y de 7 a 9 p. m. G-5 S-4439 16 Jn.

TOMO EN arrendamiento dos caballerías de tierra, llana toda laborable, con agua abundantísima de pozo con manantial inagotable. Contrato no menor de diez años. J. E. Suárez. A y Calzada, Vedado. G-5 27837 9 Julio.

G6. Pérdidas

SE DESEA saber el paradero de Adolfo Blanco Varela, natural de San Miguel de Ocampo, provincia de Orense, España. Lo busca su hermana Isabel, para asuntos de familia, que reside en 17 No 435 entre 6 y 8 altos, Vedado, Habana Adolfo Blanco, maquinista. G-6 28102 14 Jn.

PERDIDA

De un paquete conteniendo unas escrituras el día 11 a las siete de la tarde, en un tranvía de Lawton y Muelle de Luz; desde el muelle de Luz a Lawton. La persona que lo haya encontrado se le suplica lo entregue en Avenida de Acosta número 17, entre Felipe Poey y Revolución. Y puede llamar al teléfono I-7150 y será gratificado con diez pesos. G-6 S-4513 15 Jn.

G7. Para las Damas

DISTINGUIDAS señoras: el cabello corto da a la mujer un aspecto de eterna juventud y belleza; también fresco higiénico y saludable. Por tanto, tendré mucho honor en atender su aviso al A 4478. Garantizandoles mis trabajos. Molina. G7 24625 22 Junio.

MANTONES de Manila; mantillas, peinetas españolas; trajes típicos de todas naciones, pinturas, maquillajes para artistas de teatro y cine. Alquiler de disfraces para carnaval de todas clases y estilos, los alquila PILAR, Virtudes 28 entre Aguila y Amistad. Teléfono M-9392.

FUERA canas. Obtenga un hermoso color negro o castaño usando "La Favorita", tintura instantánea y vegetal, a base de Quina. Estuche: $1. De venta en boticas y sederías. Depósito: Peluquería PILAR. Virtudes 28. Teléfono M-9392.

CORTE de pelo a sus niños por expertos peluqueros, estilo americano y francés. Niños, 50 centavos. Niñas, modelo "Garzón. Niños "Juana de Arco", 50 centavos. Señoritas, 80 centavos. Peluquería PILAR, Virtudes 28. Teléfono M-9392.

PILAR. Peluquería de señoras y niños. Peinados $1; masajes 50 centavos; manicure 50 centavos; lavado de cabeza 50 centavos; teñido del cabello desde cinco pesos. Trenzas, moños postizos, cabello. Virtudes 28. Teléfono M-9392. G-7 24989 23 Jn.

G9. Enseñanza

COMPETENTE profesora de Corte y Costura, se ofrece para clases a domicilio. Sistema moderno. Enseñanza práctica y rápida. Teléfonos A-9063-A-2000. G-9 28267 12 Julio.

PROFESORA FRANCESA, dá clases de francés y de inglés a domicilio. Precios de verano. F-2112. o FO-2531. G-9 27515 22 Jn.

Colegio Moderno María Teresa de la Fuente. Bachillerato, cursillo de verano, profesores graduados y especialistas en cada asignatura. Residencia para señoritas. Malecón 333, entre Gervasio y Belascoain. G-9-S 4435 24jn

CURSO DE Inglés, por correspondencia y en casa. Marqués González 5 altos. J. Mora González. Envíe sello. G-9 27625 13 Jn.

PROFESORA DE INSTRUCCION

Elemental y superior, con muy buenas referencias y gran práctica, se ofrece para dar clases a domicilio. Avisos al teléfono U-1473. G-9 27657 13 Jn.

ACADEMIA DE BACHILLERATO Y COMERCIO

CLASES de todas las asignaturas del Bachillerato para Septiembre. Especialidad en Aritmética, Algebra, Geometría, Trigonometría y Física por profesor graduado, quince años de estudios superiores y ex-alumno, por oposición, de la Escuela de Topógrafos e Ingenieros Geógrafos de España.

QUIMICA, Historia Natural, Gramática, Preceptiva e Inglés, por profesores muy competentes y con mucha práctica.

EL EXITO de nuestros alumnos hasta ahora examinados es la mejor garantía de nuestro método y del gran interés que ponemos en la enseñanza. Atendemos individualmente a todos y nadie puede decirnes que no ha podido comprender nuestras explicaciones. Mucha disciplina y mucho amor en la enseñanza. Ambos sexos. Referencias.

COMERCIO, Aritmética Mercantil, Ortografía, mediante ejercicios combinados con explicación de reglas prácticas. Teneduría de Libros por los métodos más modernos a cargo de experto profesor mercantil. Partida doble, Industrial Bancaria, Agrícola, Agrícolo-Industrial, (Ingenios), Administrativa, de Sindicatos, de Ferrocarriles, de Bancos de Emisión etc.

EMPEDRADO 40 altos, entre Habana y Compostela. Teléfono M-9470. Los tranvías a la puerta. G-9 28228 16 Jn.

PROFESORA de Solfeo y Piano, primer premio del Conservatorio Nacional. Precio convencional. Jesús María No. 94. Telf. M-6528. G-9 S-4408 30 Jn.

PROFESORA DE CORTE

Y costura sistema "Martí". Se ofrece para dar clases en casa y a domicilio. Precios módicos. Teléfono M-8555. G-9 27661 16 Jn.

ACADEMIA PARRILLA

Profesora Caridad González garantizada la enseñanza, devolviendo el importe de su pago y gasto en mi academia si no cumplo lo que aquí voy a ofrecer, enseño corte, costuras de señoras, caballeros, menores; en corte y costura estoy al alcance de lo que usted desee: con mi enseñanza práctica en un mes cortará y coserá todas las costuras de su casa con la teoría para título dos meses, igual sombreros prácticos y con teoría, para títulos dos meses; fajas modernas, título si lo desean, cortar por maniquí; bordar a máquina y toda clase de labores a mano, igual medallones o cuadros frutas y sus moldes. Se hacen ramos de azahares, cestos, bandejas, toda clase de flores trabajos de laca japonesa; se pueden pintar desde cristal o lo que deseen; enseño a hacer armaduras de pantalla y forrarlas; clases en la Academia y a domicilio por correspondencia de todo. La pintura aurora al óleo, acuarela y escarcha: si desea la aguja, hacer dobladillo de ojo sin sacar hilo. Pida informes a S. Miguel 183, letra C. Teléfono U-2758. Aramburo y Soledad. Se vende el método Sistema Parrilla. G-9 27526 14 Jn.

PROFESOR ESPAÑOL con estudios superiores universitarios; dá clases a domicilio, bachillerato; especial física, química. Historia Natural. Telf. U-1727. G-9 27433 13 Jn.

CONSERVATORIO Carnicer, Sucursal de la Víbora. Directoras: las competentes Profesoras Superiores señoritas Ferreira Piano, solfeo y armonía elemental y superior. Enseñanza seria, eficiente. Se dan clases a domicilio. Precios módicos. Estrada Palma número 10. Telf. I-3239. G-9 27235 5 Julio.

FALGUERAS 4.1|2-A, casi esquina a San Pablo, Cerro. Clases colectivas de Teneduría de Libros, Cálculos etc. Preparatoria para ingreso en el Instituto, Aritmética, Gramática, Geografía de Bachillerato. Sr. Argüelles. G-9 27273 14 Jn.

PROFESOR DE ALGEBRA

especializado en preparación para el Instituto, da clases a precios moderados. señor Núñez, teléfono M 2111, de 4 a 6 p. m. G9 27292 26 Junio.

DOCTOR EN Ciencias Físico-Matemáticas y Físico-Químicas, e Ingeniero Agrónomo, con 20 años de práctica en la enseñanza y con referencias, se hace cargo de la preparación para los exámenes de Septiembre en el Instituto, de las siguientes asignaturas: Agricultura, Física, Química y Matemáticas. Informan: I-4943. G-9 27261 13 Jn.

ESTUDIANTE de Ingeniería, competente, se ofrece para dar clases particulares de Geometría, Aritmética, Algebra y Trigonometría para Septiembre, en el Instituto. Precios módicos. Informes: teléfono I-6366. G-9 27039 14 Jn.

PROFESORA

Da clases de solfeo, piano y taquigrafía, y mecanografía en su domcilio. Perseverancia 16. Teléfono M 1384. G9 S4320 30 Junio.

PROFESOR Valdés Goñi, 1a. y 2a. Enseñanza, clases a domicilio y colegios. También corresponsal, secretario, corrector de pruebas, sabe inglés. Referencias. Campanario 43, altos, Teléfono A 4153. G9 26942 14 Junio.

Gran Academia Comercial de Idiomas, Taquigrafía y Mecanografía, Unica premiada en el concurso Profesional celebrado el 28 de mayo de 1922. Colegio elemental y superior. Director: Luis B .Corrales. Loma de la Iglesia de J. del Monte. Teléfono I-2490. Clases de día y de noche. Internos. En todas las librerías y en esta Academia se vende la única Aritmética Mercantil, práctica, con problemas de Teneduría de Libros. Más útil y más barata que se conoce. E 1768 Ind 1 ag.

BAILES MODERNOS

Aprenderá rápidamente con el profesor chileno R. Cañas, el preferido de la distinguida sociedad por su seriedad y competencia. Empedrado 75. G-9 28037 21 Jn.

UNA SEÑORITA americana que fué durante algunos años profesora en las escuelas públicas de los Estados Unidos, tiene varias horas disponibles. Se prepara para los exámenes. Miss H. O'Reilly 102. G-9 27791 13 Jn.

PROFESORA francesa con título y referencias, dá clases de su idioma a domicilio. Prepara el bachillerato y enseña prácticamente a las personas que viajan. Da clases de sombreros. FO-2209. G-9 27798 24 Jn.

PROFESORA CANADIENSE

Con larga experiencia. Dá clases de inglés a domicilio. Prepara para los exámenes del Instituto. Tiene título y referencias. Mary Crisp. Teléfonos U-1508 y U-5173. G-9 28043 26 Jn.

GUITARRISTA, concertista español. Dá clases de solfeo y guitarra, y transcribe otras de piano para ejecutarlas en ese delicado instrumento. Obrapía 50 altos. Telf. A-4598. G-9 27460 25 Jn.

ACADEMIA MARTI. Corte, costura, bordados a máquina y toda clase de labores. Dá clases en su casa y a domicilio. Teléfono U-2460. Concordia 223. G-9 27276 14 Jn.

PROFESORA DE FRANCES

con largos años de práctica garantiza conversación en corto tiempo. Referencias inmejorables Malecón 328. Teléfono U 3607. G9 27921 25 Junio.

ACADEMIA PARA COMADRONAS

Vives 144. Teléfono M 7467. Preparatoria para exámenes de ingreso. Repaso a las alumnas de Primero, Segundo y tercer año de obstetricia. G9 272920 20 Junio.

TENEDURIA de libros. Aritmética Mercantil. Asignaturas que hace cincuenta y seis años viene enseñando sin rival la Academia Nacional de Estudios Comerciales "Antigua de Arcas" Sol 56, altos. Teléfono A 8632. G9 26593 17 Junio.

TAQUIGRAFIA Pitman. En cuatro meses se garantiza su enseñanza en la Academia Nacional de Estudios Comerciales Antigua de Arcas "fundada hace cincuenta y seis años. Cuota mensual: cinco pesos. Sol 56, Teléfono A 8632. G9 26594 17 Junio.

LA GENTE bien debe saber tocar el piano. Danzones, fox, música popular y de salón, puede usted aprender a tocar en el piano sin perder tiempo en estudios pesados y difíciles. Enseñanza breve y agradable. Teléfono U-4656. Informes. G-9 26336 16 Jn.

AHORA

Se están formando nuevas clases colectivas del inglés a precios muy reducidos del verano. Hay clases por el día y por la noche. Profesores y profesoras expertos. También hay clases en Francés y Alemán.

INSTITUTO INTERNACIONAL DE IDIOMAS

Neptuno 30 altos. Entrada por Industria. G-9 25562 27 juuio.

ACADEMIA "ORBON" INCORPORADA AL CONSERVATORIO

Clases de piano, solfeo y teoría en la Academia y particulares. Paz número 4, Santos Suárez, esquina a Enamorados. Telf. I 6690. G9 S3688 16 juuio.

Academia de inglés "ROBERTS"

MALECON 31

Clases nocturnas: seis pesos mensuales. Clases particulares por el día en la Academia y a domicilio. ¿Desea usted aprender pronto y bien el sistema inglés? Compre usted el METODO NOVISIMO ROBERTS, reconocido universalmente como el mejor de los métodos hasta la fecha publicados. Tercera edición pasta: $1.50. E-1043 ind. 5 my

INGLES, TAQUIGRAFA

Teneduría, Mecanografía, matemáticas, dibujo lineal y mecánico. Enseñanza a domicilio por el Profesor Francisco Heitzman. Reina 30, altos. Honorarios: 10 pesos mensuales. Se dan más informes por escrito o personal. G-9 28134 11 Julio.

PROFESORA Alex González. Complete su educación aprendiendo piano, mandolina, taquigrafía, mecanografía, Galiano 70 altos, teléfono A 0855. Alumna matriculada en música, tiene gratis pintura o labores. G9 28148 21 Junio.

INGLES EN TRES MESES

Inglés, Profesor reputado. Tiene horas desocupadas, nuevo método, fácil. Aprender es invertir. Haga una buena inversión. Llame U-1914. De 7 a 9 a. m. San José 215 (altos). G-9 28121 11 Julio.

CLASES INDIVIDUALES, DIA Y NOCHE

Teneduría, aritmética, caligrafía, redacción, todo $8.00 mensuales. Inglés, taquigrafía Pitman, mecanografía, ortografía, $8.00. Diploma y empleo final. Profesor Tizol. Belascoaín 195. Teléfono M-1803. G9 23993 19 junio.

PROFESORA DE SOLFEO

Teoría y Violín, corte y costura, corsets, sistema Martí, bordados en todas clases a mano y máquina, sombreros por figurín. Da clases en su casa y a domicilio. Tiene todos sus títulos. Telf. A-9725. G-9 S-4164 30 junio.

PROFESORA con mucha experiencia colegios. Americana. Da lecciones de inglés. Animas núm. 1, Apto. 209. A 9966. G9 25404 25 Junio.

ACADEMIA PARRILLA

Corte, Costura, Corsés, Sombreros y finas labores manuales, clases a todas horas noche, de siete a nueve. Se dan clases a domicilio. Clases especiales para la temporada de vacaciones. Belascoain esquina a Clavel. Palacio Díaz Blanco. Departamento 1. Teléfono A-6949. G-9 25848 13 junio.

PROFESORA graduada, Solfeo, Piano, Teneduría de Libros por partida doble, sistema analítico americano, llevando un juego completo de libros, Mecanografía y Contabilidad, explicaciones teórica práctica, examen otorgando diploma. Telf. I-5964. G-9 26221 15 Jn.

BECAS, INGLES, Mecanografía, Ortografía, Taquigrafía, Aritmética y Piano, todo $5.00. Mecanografía en un mes $5.00. Mecanografía, Ortografía, Taquigrafía y Aritmética, $3.00. Canto, $5.00. Piano, $3.00. Clases día y noche. Pagos adelantados. San Miguel No. 75. G-9 S-4314 5 Julio.

ACADEMIA DE FRANCES, PIANO, LABORES DE MANO

Se dan clases a domicilio y en la academia, con profesor y profesora titulados en París. Inmejorables referencias. Se hacen traducciones. Calle 4 No. 253, entre 25 y 27. Teléfono F-2658. E-994 Indf. 1 my.

BAILES, WILLIAMS, M-3643

Aprenda cinco diferentes bailes-salón. Los que quiera: $10. Clases hasta dominarlos todos. Clases piano. Al mes toca si practica. Casa particular. "The Williams". M-3643 Ñ 21133 31 junio.

PROFESORA graduada, se ofrece para la enseñanza de teoría, solfeo y piano, por métodos modernos y rápidos. Da clases a domicilio o en su casa. Examina por Conservatorio. Precios módicos. Llamar al teléfono U 1434. G9 Cta. 18 Junio

G10. Interés General

SE SOLICITA socio para habitación. Compostela núm. 150, pregunte por Lino, después de las 5 de la tarde. Pagar cuatro pesos dos. G10 27941 13 Junio.

A LOS QUE VIVAN EN EL INTERIOR DE LA REPUBLICA

En 24 horas tramitamos antecedentes penales, pasaportes, certificaciones, e inscripciones de nacimientos. Vilasuso y González. Oficios 12. Dpto. 227. G-10 S-4391 23 Jn.

JOSE PACIN desea saber el paradero de su primo Dionisio Fernández, que hace unos años trabajaba en Aguada de Pasajeros. También trabajó en Cárdenas. Es para interesarlo de sus intereses de España. Luyanó, pasaje Tres Palacios número 3, entre Manuel Pruna y Rosa Enríquez. Habana. G-6 27765 14 Jn.

MAQUINAS de coser, bicicletas y fonógrafos; especializamos en reparaciones y tenemos repuestos. Compramos y vendemos. Pichel y Cía. Aguacate No. 50. Teléfono A-3780. G-10 S-4373 7 Jul.

GRAN TENERIA "LA BALEAR"

De Antonio Carratalá. Se curten pieles de todas clases. Especialidad en pieles de iguana, majás y cocodrilos, para calzado. La Lisa, Marianao. I-6174. G-10 28210 12 Jn.

A USTED LE CONVIENE visitar las Oficinas del Bureau General de Negocios sitas en Trocadero 25 (altos), en esta capital.

PORQUE si es propietario, allí le informarán la forma y manera de administrar sus propiedades con absoluta garantía para sus intereses, con economía, comodidad y completamente gratis.

PORQUE, si quiere dar o necesita tomar dinero en hipoteca en todas cantidades, allí se le toma o facilita en la forma más sólida y ventajosa que nadie puede imaginarse.

PORQUE, si tiene usted necesidad de practicar cualquier clase de diligencia, lo mismo civiles, que comerciales, que judiciales, etc., etc., allí como en ninguna otra parte, lo pueden dirigir personas aptas y competentes hasta que logre obtener lo que desea, lo mismo si se trata de celebrar un matrimonio, que practicar un inscripción de nacimiento, (a cualquier edad) de obtener una carta de ciudadanía cubana, un pasaporte, la legitimación de hijos naturales, el cambio, abdicación de nombres y apellidos, que si se trata de adquirir un título de chauffeur, una licencia de armas de fuego, un nombramiento de Guarda-Jurado, de Vigilante Especial o Nocturno, una certificación de antecedentes penales, un divorcio y cualquier clase de asunto que haya necesidad de ser gestionado o tramitado en las Oficinas del Estado, la Provincia, el Municipio o ante los Tribunales de Justicia.

SE GARANTIZA la más absoluta discreción, formalidad y rapidez en todos los asuntos que se nos confíen.

BUREAU GENERAL DE NEGOCIOS Trocadero 25 altos. Telfs. A-1653 y A-9361. G-10 S-4348 30 Jn.

CASA ANGEL M. GARCIA

Taller de dorar muebles y objetos de arte; doramos con oro 18 y 22 quilates y medio: decoramos salones particulares y sociales en todos los estilos y gustos; se dan presupuestos y hacemos muestras. Tenemos garantías de las mejoras casas comerciales y particulares. No confíe en supuestos doradores. San Miguel No. 158 (antiguo.) Telf. U-5376. G-10 S-4335 6 Julio.

"LA ESTRELLA", TALLER DE

tapicería, Cortinas, fundas para muebles, barnizado, esmaltado y reparación de muebles. Se garantiza el trabajo. Precios módicos. Concordia 123. Teléfono M 3614. G10 S4324 20 Junio.

MECANICO INSTALADOR. A-7615

Cuando tenga que reparar o instalar cocinas de gas, calentadores, bombas, neveras, servicios sanitarios, llámeme. Obtendrá un servicio rápido, eficiente y económico. M. Castro. A-7615. G-10 25976 29 junio.

LAMPARAS

Restauramos toda clase de lámparas, dejándolas como nuevas. Por encargo las fabricamos en bronce, metal y hierro forjado. Vendemos al contado y en cómodos plazos. La Insular, Fábrica Nacional de Lámparas. Prado 29. Telf. A 3323, Habana. H1 23040 13 junio.

H AVISO ESPECIAL

H- 1—Hoteles
H- 2—Casas de Huéspedes
H- 3—Comidas a domicilio
H- 4—Bancos y Banqueros
H- 5—Clínicas y Sanatorios
H- 6—Acciones, Bonos, Valores
H- 7—Dinero e Hipotecas Se toma
H- 8—Dinero e Hipotecas Se ofrece
H- 9—Cambios
H-10—Miscelánea

H1. Hoteles

PALACIO TORREGROSA HOTEL

Palacio de residencias con mobiliario a base sanitaria y confortable. Amplios departamentos con baño, se alquilan por semanas o meses. Compostela 65. H-1 28010 1 Julio.

"MAISON ROYALE"

Calle 17, esquina a J. Vedado. Se alquilan cuartos amueblados, con o sin comida, a precios de situación. Y se admiten abonados al restaurant. H1 26595 30 Junio.

HOTEL VALDELBILT

Espléndidas y económicas habitaciones desde 20 pesos a 50, propias para familias estables, hombres solos y todo el que busque una casa de orden y moralidad. Neptuno 309, esquina a Mazón. H-1 S-4431 9 Julio.

HOTEL COLON

Villegas 110 entre Muralla y Sol, habitaciones frescas, amplias y bien amuebladas, con todo servicio, agua fría y caliente, desde 15 a 35 pesos por mes; al día 1 y 2 pesos. Elevador, magnífico restaurant. Teléfono M 6305. G10 23619 16 Junio.

HOTEL VENECIA

Departamentos y habitaciones con baño privado, excelente comida; precios de verano, abonados al comedor. Campanario No. 66, esquina a Concordia. Teléfono M-3705. H-1 S-4090 28 junio.

HOTEL "ROMA" O'REILLY Y AGUACATE

Se ha trasladado a esta nueva casa, acabada de construir, con todo el confort moderno. Espléndidas habitaciones con baño privado y teléfono. Precios de situación. Se admiten abonados al comedor. Teléfono M-6944 y M-6945. Cable y Telégrafo "Romotel". H-1 S-4232 3 Julio.

AVISO

El "Hotel Luz" se ha trasladado a Amargura y Compostela, donde los que son clientes y huéspedes de hace años, encuentran un edificio de 6 plantas, todo moderno, y elevador. Precios sin competencia. Hoy se llama "NUEVO HOTEL LUZ". Teléfono M-2395. H-1 27563 30 Jn.

HOTEL VEDADO

19 esquina a M. Acabado de construir en lo alto, a la entrada y cerca de todos los tranvías del Vedado. Para personas de buen gusto, lujosas y frescas habitaciones con baño privado y teléfono. Comedor en alto con vista al mar. Excelente cocina. Atractivas terrazas y portales. Ascensor. Teléfonos F-4808 y F-5508. H-1 S-3992 24 junio

HOTEL REGINA INDUSTRIA 134

Frente al Teatro Campoamor, precios de verano: habitaciones con baño, desde $45.00 mensuales, el Hotel más lindo y más fresco de la Habana. H1 S 3704 15 junio

H2. Casas de Huéspedes

CASA DE HUESPEDES

Galiano 84 altos del café La Isla, Hermoso departamento con tres habitaciones, baño privado y terraza. Otros departamentos. Moralidad, economía y excelente trato. H2 27878 16 Junio.

PALACIO MARTI. PRADO 65

Esquina a Trocadero. Habitaciones balcón a la calle; lavabos agua corriente, agua caliente en los baños, excelente comida. Admitimos abonados al comedor. Precios módicos. Antigua dueña. Galiano 75. Teléfono A 6965. H2 26379 17 Junio.

OBRAPIA 57

Huéspedes. Nuevo dueño. Habitaciones grandes y cómodas. Agua fría y caliente. Hospedaje desde $30. Teléfono M-6367. H-2 28310 27 Jn.

GRAN CASA DE HUESPEDES

Reina número 83, esquina a Manrique. Alquilo hermosas habitaciones, todas con agua corriente, con y sin muebles, servicio privado. Doy comida. Especialidad para familias. Telf. A-9069. H-2 28224 17 Jn.

MAISON GEORGINA

Casa propia para familias, en la parte más alta del Vedado, calle 17 y H, rodeada de jardín, muy fresca, propia para el verano, cerca de los baños de mar. Amplias habitaciones altas y bajas, con todas comodidades, muy buena comida y su servicio. Teléfono F-4774. H-2 S-3696 16 junio.

THE SAVOY

NO HAY COMO LA HABANA

para pasar un verano agradable. Numerosas familias de provincias nos visitan durante los meses de calor, pues aquí en la Loma del Vedado, hallan fresco, comodidad y distracción. THE SAVOY es un verdadero hogar, tranquilo y delicioso, rodeado de jardines. Cien metros de portales, siempre frescos y con sombra, donde las señoras se sientan a leer, coser y pasar el rato. Algunas noches se baila en los salones. Comunicación fácil con toda la ciudad y Playa de Marianao. Cerca de los tranvías y ómnibus de las calle 17 y 9; cerca de los baños de mar del Vedado. A doce minutos del Parque Central, de las tiendas de moda, teatros, cines y bancos. Precios módicos, incluyendo tres excelentes comidas diarias en mesas, separadas para cada familia. Cuartos con baño particular y closet. Reserven habitación por escrito.

VEDADO. F ESQUINA A 15
TELF. F-5270
LA CASA DE LAS ESTATUAS
E-305 ind. 13 Feb.

H6 ACCIONES, BONOS, VALORES

COMPRO VALORES

Acciones de la Cervecera Polar. Bonos del Mercado Unico. Bonos del Vedado Tennis Club. Obligaciones de la Playa de Marianao. No venda sin antes saber mi oferta. Manuel Piñol, Manzana de Góbez 552. H-6 27807 19 Jn.

H7. Dinero e Hipotecas (Se toma)

NECESITO $8.000 sobre de una casa de dos plantas, en Almendares; otra de $2.500. Informan: teléfono FO-1524. Chirino. H-7 27663 17 Jn.

TOMO 16.000 pesos sobre hipoteca de $25.000 al 8 y por 10 años. Informes: Ave. Diez de Octubre 306. Sr. encargado. H-7 27445 13 Jn.

¡URGENTE! Necesito $500 (solamente por ocho meses) en primera hipoteca sobre una propiedad que vale más de $5.000. Doy $15 mensuales de interés, y Abono los gastos que origine la escriturita. Dueño Don Ramón. Figuras 37 teléf. M 2506. H-7 S-4501 14 Jn.

VENDO magnífica hipoteca casa de altos en la Habana de $1.500 al 8 0|0 (algo se perdería, urge) directo M 2506. H-7 S-4500 14 Jn.

TOMO $8.000 al 10 0|0 sobre una nave de concreto en la Calzada de Cristina, superficie 500 metros valorizada en $20.000. Renta $130 a una Institución Bancaria teléfono M 2506. H7 S4499 14 Junio.

$4.500 PRIMERA hipoteca sobre la casa Campanario 155, pago el 9 0|0. Tiempo dos años. Director al M 2506. H7 S4498 14 Junio.

TOMO $800 al 12 0|0 casa mampostería. Víbora. Director M 2506. H7 S4497 14 Junio.

H8. Dinero e Hipotecas (Se ofrece)

SIN CORRETAJE, al 7 por ciento, 40 mil pesos, juntos o fraccionados, primera hipoteca, sobre casas en la Habana y Vedado. Calle 2 esquina a 19. De 9 a 12. Telf. F-1209. H-8 28071 15 Jn.

DINERO

Sobre fincas rústicas en la provincia de la Habana. Doy en todas cantidades y módico interés si se ofrece buena garantía. G. del Monte. Habana 82. A-2474. H-8 28283 16 Jn.

¡$21.800!! (BARATO EN EL DIA)

Me urge darlos en primeras hipotecas para Habana y Barrios. Está en el Banco fresco que saqué de los "tranvías". Llame al señor Tarke M 2506. H-8 S-4503 14 Jn.

DINERO SOBRE CASAS

Tengo varias cantidades para colocar en la Habana Vedado y Repartos, llamen de 12 a 4 al FO 2526. señor Dorado pasaré a su domicilio. H8 27980 17 Junio.

DINERO PARA HIPOTECAS

Doy en cualquier cantidad, con la mayor reserva y prontitud para la Habana, Víbora, Vedado y Repartos, al tipo más bajo y en las mejores condiciones. Compro y vendo casas y solares.

JULIO C. GRANDA

Obrapía 33. Teléfonos A-6102 y F-5759. H-8 27695 24 Jn.

EN HIPOTECA se dan $500 a $5.000, sin comisión. Habana-Repartos. También $6.000 a 50.000. Neptuno 29. Campoamor, de 9 a 3. Díaz. M-7573. H-8 27787 17 Jn.

DINERO TENGO

En todas cantidades para dar, primera hipoteca, desde 6 y medio por ciento, según punto y garantía. Manzana de Gómez 552. Manuel Piñol. H-8 27806 19 Jn.

DOY DINERO en hipoteca a bajo tipo; con buena garantía. Prontitud y reserva. Teléfono A-2929 e I-2939, Chaple. H8 S-4388 17 Ju.

HABANA Y REPARTOS
INTERIOR Y FINCAS RUSTICAS
HIPOTECAS
CON
Notaría GRATIS
UNO o DOS AÑOS GRATIS
Interés desde 3%
PREFERIMOS CORREDORES

Altos Droguería "SARRA"
Oficina Particular A-4358 M-6263
Tte. Rey y Compostela
E-1220 22 Jn.

DINERO para hipotecas al tipo más bajo de plaza, en todas cantidades, con la mayor reserva y prontitud. Miguel F. Márquez, Empedrado 16 altos, esquina a Cuba. E-96 Indf. 1 En.

Dinero en Hipoteca

CLAUDIO R. ARELLANO

Telf. A-8297. Cuba, 50.

E-1763 Indf. 1 Ag.

CLAUDIO De los Reyes. Dinero para hipotecas en todas cantidades. Compra venta de casas. Cuba 54. Telf. A-9302. H-8 26172 16 Jn.

TENEMOS GRANDES

Y pequeñas cantidades de dinero para hipotecas al mejor tipo, sobre fincas, casas en la Habana, Marianao y sus barrios, para fabricar. Martínez y Prieto. O'Reilly 23. A-6951. H-8 E-1170 Indf. 1 junio.

HIPOTECAS

AL SIETE POR CIENTO

Jorge Govantes

San Juan de Dios 3

Teléfonos: A-5181 y M-9595 E-1045 ind. 8 my.

MONGUITO — por Abril Lamarque

M.E.C.D. 2016

ACTUALIDAD ESPAÑOLA

EL GRECO NO ERA POLITICO

Por RAFAEL SUAREZ SOLIS

Aquí que no se peca, aunque se digan inexactitudes. Se ha descubierto un "greco" en una iglesia de Bonillo (Albacete). Según informa Pinazo, escultor que dice haber descubierto el cuadro, se trata de la mejor obra de Doménicos Theotocópulos, "superior a todos los suyos existentes en el Museo del Prado, en donde está la mejor colección de obras del Greco, descontando la existente en Toledo, en donde se encuentra la casa del insigne pintor con una formidable exposición de obras".

Ya ven cuantos errores en unas pocas líneas. Las mejores pinturas del Greco no están en el Museo del Prado. Siendo algunas de ellas notables, como "Jesús en la Cruz", "El bautismo de Cristo", "La Resurrección", "El caballero de la mano en el pecho", "Autorretrato", "Un médico", no alcanzan el valor de lienzos como "El entierro del Conde de Orgaz", en la iglesia de Santo Tomé, de Toledo; "El Espolio", en la sacristía de aquella catedral; "San Mauricio y la Legión Tebea", en las Salas Capitulares del Escorial, obra encargada por Felipe II y rechazada "después de torcer el gesto" ante una obra que venía a perturbar sus gustos artísticos, que no eran pocos aunque sí sometidos a lugares comunes. Dice un crítico de arte a este respecto: "La incomprensión de Felipe II privó a la concepción arquitectónica del Escorial de un complemento pictórico digno de ella. Jamás aquel rey se acreditó tanto de "prudente" ni desacreditó tanto el dictado".

Otros cuadros famosos son el "San Ildefonso", en la iglesia de la Caridad, de Illescas; "San Pedro" y "San Eugenio", en la sacristía del Escorial"; "Santo Domingo", en la iglesia de San Nicolás, de Toledo; "El cardenal Niño de Guevara", en Budapest; otro retrato del mismo personaje existente en los Estados Unidos, y el "San Martín", suplantado, por una copia, de un altar de la iglesia de San José, de Toledo, para ser vendido aviesamente a un extranjero.

Dice también el informe cablegráfico que "en Toledo, en donde se encuentra la casa del insigne pintor, hay una formidable exposición de obras". La llamada "Casa del Greco" es un amaño muy hábil y simpático que apenas recuerda la residencia de Theotocópulos; un recordatorio, simplemente, de una morada de la época. Lo más notable de lo que allí se expone es un "San Bernardino", "Vista y plano de Toledo" y "Paisaje de Toledo". El completo Apostolado que se exhibe como original en la "Casa del Greco" es, según opinan críticos de crédito, copia hábil. Verdaderos Apostolados hechos por el cretense sólo dos se conocen: el de la sacristía de la catedral de Toledo, y uno famoso que guarda un título pontificio de Oviedo, cuyo nombre me reservo en esta ocasión misericordiosamente. El origen de propiedad es éste: Fueron un día a pedirle limosna a ese millonario las monjas de Santa Clara, que procuraban fondos para levantar el campanario de la capilla, destruído por un rayo. El "noble", que le gustaba enterar a la mano derecha de lo que la izquierda se veía impelida a dar, visitó el convento a inspeccionar la exacta magnitud de los desperfectos. Como hijo de buen usurero tenía vista y educación de águila. Al dirigirse a la torre por un pasillo oscuro y abandonado, le llamaron la atención cuadros polvorientos en número de doce. "¿Qué es esto?", preguntó a la monjita. —"Cuadros viejos, señor, aquí arrinconados por inservibles". —"¿Y con cuánto restaurarían el campanario" —"Con nada menos de mil duros, no crea". —"Mucho es, pero por caridad he de hacerlo a mis expensas". —"¡Que el Señor se lo premie! ¿Cómo pagárselo nosotras?" —"Me basta con un recuerdo de ustedes... Cualquier cosa... Estos cuadros..." —"Señor, ¡pero si eso nada vale!" Se llevó los doce lienzos que "nada valían". Un Apostolado completo del Greco, con el que, mal vendido, las monjas de Santa Clara pudieron haber fundado algunos conventos, y vivir, sin cuidados, de sus rentas.

Este cuadro del Greco hallado ahora en Bonillo representa a Cristo abrazado a la Cruz. Se conocen ya dos del mismo autor tratando este asunto: uno existente en el Museo del Prado y otro de la Colección Beruete. El primero, sobre todo, uno de esos maravillosos alardes de expresión que marcan la época revolucionaria de aquel pintor extraordinario, incomprendido por algunos en su tiempo; entre ellos, como digo, Felipe II. No es cierto, sin embargo, que sus contemporáneos todos le tuviesen en poco. Escribiendo sobre la obra "El Entierro del Conde de Orgaz", decía el maestro Alonso de Villegas: "Viénenla a ver con particular admiración los forasteros; y los de la ciudad nunca se cansan, sino que siempre hallan cosas nuevas que contemplar en ella, por estar allí retratados muy al vivo muchos insignes varones de nuestro tiempo". Allí están, ciertamente, representados los Covarrubias, su hijo Jorge Manuel, Felipe II, Cervantes y otros. A su muerte compuso Paravicino:

> ... y su extrañeza
> admirarán, no imitarán, edades".

Y Góngora, su hermano en deliquio poético:

> Yaze el Griego. Heredó naturaleza,
> arte, y el arte estudio, Iris colores
> Febo luces, si no sombras Morfeo".

Hablando del Greco, de quien si no por comprensión, por lugar común nadie se atreve a discutir, bien se pueden traer citas de Góngora, sin temor a acaparar ataques reservados a los vanguardistas.

Es muy aventurado hablar de este descubrimiento de ahora en un pequeño pueblo de Albacete. Lo garantiza Pinazo, artista de muchos merecimientos, hermano del gran pintor que pasó hace algunos años por la Habana e hijo de otro gran artista, como ellos, valenciano. No es raro que en Bonillo se encuentren obras del Greco, como está en Illescas una de sus más geniales creaciones: el "San Ildefonso". Ahora que la crítica va a discurrir despacio sobre la autenticidad. Por las peculiaridades de su estilo ningún pintor fué más maltratado por los imitadores. Hay "grecos" en cantidad hoy día que necesitaran, de ser auténticos, para realizarse diez vidas tan largas y fecundas y laboriosas como las del cretense. De un cubano pintor pudiera dar nombre que ha hecho él solo más envíos del Greco a pinacotecas oficiales y particulares del mundo que el propio Doménicos a las iglesias de España. Algunas de pago más liberal y a toca teja que el más feliz de los cobrados por el autor auténtico, siempre en pleitos con cabildos, conventos, magnates y monarcas para cobrar a plazos y con pleito encargos hechos por contrato ante escribano.

Nuestro Servicio de Mensajeros en los Anuncios Clasificados

Ahorre tiempo y trabajo.

Desde su propia casa o desde su trabajo llame a cualquiera de los números.

A-3333 ó A-1014

cuando necesite alquilar o vender su casa, comprar o vender cualquier objeto o solicitar servicios de empleados, criados, etc.

Usted puede dictar su anuncio por teléfono a una de nuestras empleadas o pedir que se le envíe un Mensajero.

El DIARIO DE LA MARINA es el único periódico que ofrece éste cómodo servicio en favor de sus clientes.

CONTINUA FIRME LA UNION DE LA DICTADURA Y LA MONARQUIA ESPAÑOLA

LOS ANTIGUOS PARTIDOS POLITICOS, SOBRE TODO LOS CONSERVADORES Y SOCIALISTAS CONTINUAN PUJANTES

Unos y otros esperan ansiosos y disciplinados a que cambie de mano la dictadura o termine ésta para lanzarse a la lucha decidida por la conquista del poder en España

LAS UNIONES PATRIOTICAS, ALARMADAS, PIDEN LA CONTINUACION DE PRIMO DE RIVERA

Asegúrase que las declaraciones de Primo de Rivera a "La Nación" obedecen al temor de una disgregación inmediata de las Uniones Patrióticas, celosas de los mauristas

HENDAYA, frontera franco española, junio 12 (UP).—El 7 de junio anticipábamos que la ruptura de la boda entre el general Primo de Rivera y la Señorita Mercedes Castellanos tendría repercusiones políticas, una de las cuales sería el aplazamiento indefinido de la sustitución del régimen gobernante en España. Añadiamos también que de las palabras pronunciadas por el jefe del Gobierno español se deducía su propósito de continuar en el poder, pues había hecho referencia a actuaciones posteriores al próximo 13 de septiembre. Las notas oficiosas y las declaraciones del general Primo de Rivera correspondientes a la semana pasada confirman plenamente las informaciones anticipadas.

LAS UNIONES PATRIOTICAS PIDEN LA CONTINUACION DEL DICTADOR.

No obstante, después de despejado el horizonte, parece que la continuación en el poder del marqués de Estella puede asignarse a otras causas, no siendo la menor el cambio que se ha operado en la situación política española.

Señalase que las informaciones que circularon por España acerca de la probable sustitución del general Primo de Rivera en la presidencia del Consejo de Ministros por el conde de Guadalhorce, actual ministro de Fomento, produjeron gran desaliento en las Uniones Patrióticas, por entender que la retirada del dictador provocaría represalias y haría imposible la vida política de los miembros de dicha agrupación. La voz de alarma la dió el presidente de la Unión Patriótica de Barcelona, señor Gasó y Vidal, declarando que el marqués de Estella no debería abandonar el poder porque quedaban problemas capitales pendientes y además porque quedarían desamparados quienes pusieron fé y confianza en él.

A esto pueden añadirse otras causas. Primo de Rivera ha podido convencerse de que ante el solo anuncio de un posible cambio de Gobierno vuelven a la agitación los antiguos partidos políticos, demostrando que sus actuaciones se encuentran suspendidas, pero que no han muerto.

LOS ANTIGUOS PARTIDOS POLITICOS SE CONSERVAN FUERTES Y DISCIPLINADOS.

En efecto, el partido conservador se mantiene unido e inquebrantable, a pesar de que las apariencias indican lo contrario. Los mauristas se revelan pujantes. El partido socialista se halla perfectamente disciplinado y ha mostrado en los últimos tiempos las ánsias de que termine cuanto antes la dictadura y se reintegre al país el pleno uso de su soberanía.

Se recalca que si, en vista de las circunstancias, el marqués de Estella abandonara el poder, ningún sustituto tendría autoridad bastante para acallar tales ansias, aunque poseyera la energía que se atribuye al conde de Guadalhorce, por cuanto éste llegaría al poder como hombre civil y quizás no tendría toda la ayuda del elemento militar.

LAS UNIONES PATRIOTICAS CELOSAS DE LOS MAURISTAS.

Dicen los bien enterados que las declaraciones de Primo de Rivera al periódico "La Nación" obedecen al temor de una disgregación inmediata de las Uniones Patrióticas. En la entrevista que celebró con el director de dicho periódico señor Delgado Barreto, éste le expuso la verdadera situación, provocando las declaraciones del marqués de Estella y el anuncio de una carta-circular, dirigida a los presidentes de las Uniones Patrióticas, convocando la manifestación que se realizará el 13 de septiembre al objeto de levantar los espíritus y otorgarles nuevamente la exclusiva en política, que esas Uniones creían ahora compartida con otros elementos, entre ellos los mauristas.

A alejar esta suspicacia, han contribuído también las frases del presidente del Consejo contra los mauristas que, necesariamente tienen que alejarse ahora de la situación gobernante.

Dícese, además, que indudablemente ese temor a posibles agitaciones por parte de los partidos políticos ha llegado también a más altas esferas, donde se opina que todavía no ha llegado el momento de que termine la dictadura.

Créese en los círculos políticos que la situación se ha afianzado y que continuará sine die, con solo la provisión de las carteras de Estado y Guerra, anunciada por el marqués de Estella para el 13 de septiembre; pero acúsase que el frustramiento de las esperanzas que acariciaban los partidos políticos sobre el tránsito casi inmediato a una mayor normalidad, exacerbará la irritación en los sectores políticos y por consiguiente determinará una posible reacción en los procedimientos dictatoriales.

Ciertamente, las izquierdas coinciden con Miguel Maura, que declaró en el Ateneo de Sevilla que después de cinco años de dictadura, la Corona ha quedado sin opción, abriéndose un interrogante respecto a cuál será la nueva legalidad, si la Monarquía o la República".

Los elementos serenos e imparciales sostienen que esa opinión no se basa por el momento en ningún hecho tangible que pueda conducir a predicciones serias, puesto que no se vislumbran acontecimientos importantes ni imprevistos. Por el contrario, continúa firme la unión de la dictadura y la monarquía, por lo que parece prematuro indicar nada acerca de regímenes futuros o posibilidades de sucesión, problemas que todos eiuden tratar.

COMO DON JACINTO GRAU, QUE ESTRENO TODAS SUS OBRAS EN MADRID, HALLO SUS TRIUNFOS... EN EL EXTRANJERO

Representada en París y en Praga, con éxito, su obra "El señor Pigmalión" regresó a Madrid, donde obtuvo un triunfo gracias a su moderna presentación

MADRID, Junio de 1928. (United Press)— En el orden de los valores teatrales de España, Don Jacinto Grau es uno caso extraño y original. En plena madurez, lejanas ya las rebeldías de los años mozos, provisto de una labor dramática, no cuantiosa, pero lo suficiente nutrida para justificar la definición crítica de una personalidad literaria, soporta la fama de desterrado de los escenarios vernáculos. Sus salidas a los campos escénicos del extranjero han subrayado la fama de hombre desterrado de los ámbitos teatrales de España. Fama, en verdad, inadecuada y opuesta a la exactitud de los hechos.

FRACASA EN MADRID Y TRIUNFA EN EL EXTRANJERO

Don Jacinto Grau ha tenido la fortuna de estrenar en Madrid todas sus obras, y el infortunio de que el público madrileño no las recibiera con entusiasmo ni siquiera con beneplácito. De fracaso en fracaso, los dramas de Grau fueron alumbrando en los escenarios españoles, en medio de la indiferencia, cuando no de la mofa general. Sobre la suerte del dramaturgo, se tejió enseguida una leyenda, una doble leyenda, que presentaba, por una cara, la máscara del mal agüero, y, por la otra, la dolida faz del incomprendido. Mientras alguien decía que D. Jacinto Grau era un dramaturgo de estirpe, al igual de las más grandes figuras del teatro universal, otros, la gente de bastidores, huían del contacto con D. Jacinto Grau, por escrúpulos de superstición. Se decía que Grau tenía **jettatura** y se sacaba a relucir una bárbara aleluya:

> "Grau, Grau
> teatro "cerrau".

En tales circunstancias, hace unos cuatro años, por mediación de Francisco de Miomandre, Jacinto Grau alcanzó el honor de ser traducido al francés. Se tradujo "El Conde de Alarcos" y "El Señor Pigmalión", y esta última farsa fué admitida por Dullin y entrenada en el Atelier, de París. Desde París, "El Señor Pigmalión" pasó a Praga, y desde Praga ha llegado a Madrid, donde se ha representado ahora, en el Teatro Cómico por la Compañía de Benito Cebrian, con una escenografía moderna, original y artística, que provocó murmullos de admiración. Autor de ella es el dibujante Bartolazzi, para quien ha tenido la crítica madrileña elogios unánimes.

LA TRAMA DE PIGMALION

Ciñéndonos al tema de este trabajo y limitando nuestra tarea, de índole meramente periodística, al relato sucinto de lo ocurrido en el estreno de "El Señor Pigmalión", haremos un comprendioso resumen de su fábula.

Es sobremanera conocida la leyenda del escultor de Chipre que, enamorado de la estatua de marfil que había cincelado, vió como se trocaba en mujer de verdad y casó luego con ella. La estatua se convirtió en Galatea. El motivo ha sido tratado innumerables veces por escritores de distinta condición, y en todos los géneros literarios. La creación artística se anima y vivifica y llega a dominar a su creador; llega a ser más verdadera que el creador mismo. Unamuno, Pirandello... Infinidad de nombres surgen evocados cuando se alude al motivo literario de Pigmalión.

En la obra de Grau, nos presenta a un artífice que ha conseguido construír muñecos con tal perfección que llegan a imitar cabalmente a los hombres. Pigmalión se ha enamorado de la mas bella de sus muñecas, llamada Pomponina, y todas las marionetas de la obra parecen un poco atraídas por la belleza de aquella figura en torno a la cual se agitan tipos populares españoles, magistralmente creados por el señor Pigmalión Pedro Urdemalas el Capitán Araña, Periquito entre ellas, Lucas Gómez, Ambrosio el de la carabina, Bernardo el de la espada, el tio Paco, Pero Grullo, Juan el tonto, figuras folklóricas extraídas de la cantera popular castellana. Cuando la comedia de Grau tiene su desarrollo entre muñecos, divierte y entretiene, a despecho de la pobreza y vulgaridad del diálogo, pero cuando el autor pretende mezclar la ficción con la realidad, y hace que un personaje verdadero, un duque flamante, se enamore de Pomposina, hasta el punto de raptarla, el logro artístico no se acuerda con la concepción del dramaturgo, y rebaja ésta a términos de ingenuidad. Al cabo, los muñecos se sublevan contra su creador y todos huyen, en busca de libertad. Cuando Pigmalión les de alcance y los domina con su gesto, Urdemalas mata al creador.

PARECIDO CON UNA OBRA CHECOESLOVACA.

Es verdaderamente chocante el parecido que "El señor Pigmalión" tiene con una obra utopista, de renombre universal, titulada R. U. H. (Roscum y Universal Robots), del dramaturgo checoeslovaco Carlos Chapek. No parece, sin embargo, que exista plagio. La comedia de Grau es anterior a la de Chapek R. U. R. trata el tema con una grandeza trágica y una densidad filosófica que están muy lejos de exornar la farsa del escritor español.

Pese a la torpeza de diálogo y a la ingenuidad difusa de "El señor Pigmalión". Don Jacinto Grau mereció los honores de las salidas a escena.

Ha sido este el primer triunfo considerable ganado por el precitado dramaturgo.

Como la Producción de las Minas Asturianas Supera a las Necesidades del Consumo, no Fué Posible Mejorar la Situación

Otro Cuadro del Greco Hallado en una Iglesia

Esta obra de arte es superior a los cuadros del Museo del Prado y figurará en la exposición

EL MONUMENTO A COLON EN PALOS DE MOGUER

Los reyes de Bélgica llegaron de incógnito a Santa Cruz de Tenerife

OVIEDO, Junio 12. — (U.P.) — Continúa latente la crisis hullera en la cuenca asturiana. Las adquisiciones de carbón que han hecho últimamente las empresas industriales no han mejorado la situación del conflicto, porque la producción supera a las necesidades del consumo, sin tener en cuenta la existencia de carbón a bocamina, que era ya importante al comenzar la crisis.

La situación de los municipios hulleros es angustiosa, habiendo disminuído considerablemente los ingresos.

UN NUEVO CUADRO DEL GRECO

ALBACETE, Junio 12. — (U.P.) — El artista Pinazo ha encontrado en la iglesia parroquial del pueblo de Bonillo un cuadro del Greco, de un metro y diez centímetros de largo, por noventa y cinco centímetros de ancho, que representa a Jesús abrazado a la cruz. Los técnicos consideran que este lienzo es superior a los existentes en el Museo del Prado y se ha acordado que figure en la Exposición Ibero-Americana de Sevilla.

EL MONUMENTO A COLON EN PALOS DE MOGUER

NUEVA YORK, Junio 12. — (UP) —El gran monumento a Cristóbal Colón que se erigirá en el puerto de Palos de Moguer (España), con el producto de una suscripción popular abierta en los Estados Unidos, estará terminado dentro de seis meses, según anunció hoy el comité encargado del proyecto.

La escultora, señora Payne Whitney, ha regresado recientemente de Palos, donde inspeccionó los trabajos preliminares. El monumento, que consistirá en una estatua de Colón, de diez metros de altura, sobre su pedestal, se colocará en el punto entre Palos y Huelva, donde comenzó el viaje del descubrimiento de América.

Un museo adjunto al monumento contendrá documentos y reliquias relacionados con el histórico viaje. Tanto el monumento como el museo se inaugurarán juntamente con la Exposición Ibero Americana de Sevilla la primavera próxima.

Alexander P. Moore, ex-embajador en España que actualmente desempeña el cargo de embajador en el Perú, es presidente de la comisión que levantó un fondo de $300,000 en los Estados Unidos para el monumento. Esta comisión se formó el día de la Raza, 12 de Octubre de 1926, después de un discurso sobre Colón que pronunció el embajador Moore en la Exposición Sesqui-Centenaria de Filadelfia.

LOS REYES BELGAS EN TENERIFE

SANTA CRUZ DE TENERIFE, Junio 12. — (U.P.) — Los reyes de Bélgica, que están haciendo un viaje de incógnito al Congo Belga, llegaron hoy a esta ciudad, visitando la población. Al ser reconocidos por el público fueron objeto de manifestaciones de simpatía.

EL SECRETARIO ESPAÑOL DE LA "AMERICAN FEDERATION OF LABOR" RINDIO AL EJECUTIVO DE AQUELLA UN INFORME REFERENTE A LAS ORGANIZACIONES OBRERAS DE CUBA

DESPUES DE RESEÑAR SU LLEGADA A CUBA Y LOS AGASAJOS RECIBIDOS, TRATA DE LAS DIVERSAS ORGANIZACIONES OBRERAS Y DE SU FUNCIONAMIENTO E IDEALES, ASI COMO DE LA POSIBLE FEDERACION OBRERA NACIONAL CUBANA

La Federación Americana del Trabajo, hizo público el informe que sintetizando sus observaciones, presentó el señor Santiago Iglesias a mister Green, para conocimiento del Ejecutivo, y el servicio del movimiento obrero Pan Americano de todos los países. Este informe, dice en su primera parte, ha sido hecho para prestar el mejor servicio a los trabajadores de Cuba, que anhelan su mejor bienestar y la felicidad de su pueblo. Copia la carta de Mr. Green, en la que le daba aquel las instrucciones de su misión en la Habana, para observar las actuaciones de la VI Conferencia Pan-Americana y obtener información de las condiciones obreras y económicas de los países Pan Americanos, relación numérica e influencia del movimiento organizado en la República de Cuba.

SU ARRIBO A CUBA

Reseña su arribo a la Habana, donde fué recibido como no esperaba (creyendo que no conocían su viaje), por distintas representaciones de colectividades obreras y personas particulares, mereciendo de la Secretaría de Estado, todas las mayores facilidades para desembarcar, concediéndole ciertos privilegios lo mismo que si fuera un diplomático. Habla de la buena acogida que le dispensó la prensa habanera, y da a conocer el gran recibimiento tributado al Presidente de los Estados Unidos por el pueblo cubano, que coincidió con su llegada a esta capital.

SU LABOR EN LA CONFERENCIA

Refiere su entrevista con el Presidente de la Delegación Americana en la VI Conferencia, y de una carta dirigida por Mr. Green al Honorable Charles E. Hughes, en cuya entrevista logró interesar que en la constitución de la Unión Pan Americana, se insertara una cláusula proveyendo la investigación y estudio de las condiciones del trabajo en los países latinos de América, y convino en que el señor Iglesias le enviara un memorandum sobre el particular. Habla de sus entrevistas con las Delegaciones de México, Cuba, Uruguay, Paraguay y otros países, para obtener su cooperación, culminando en el éxito sus gestiones, al ser aprobada en sesión plenaria de la Conferencia, una Moción presentada por la Delegación Mexicana, recomendando que se incluya en las próximas Conferencias, como tópico, empezando por la Séptima, para su estudio y resolución, los problemas relativos al mejoramiento material de los trabajadores, sus condiciones de vida, y las condiciones de vida en los países del Continente Americano". Comenta después el paso de avance que esto representa para los trabajadores, y la importancia que debe reconocerse a las Conferencias Pan Americanas.

SU VISITA AL HONORABLE SEÑOR PRESIDENTE DE LA REPUBLICA

Detalla su entrevista con el General Machado, en la que departieron sobre su misión en Cuba, y sobre los problemas sociales, manifestándole el señor Presidente, que tenía mucho interés por el bienestar de los trabajadores, como lo demostraba en su administración, que había ayudado a mejorar las condiciones de los trabajadores. Se refirió después a las huelgas ferroviarias, en que tuvo que actuar, para evitar radicalismos destructores y violencias, protegiendo así el progreso y bienestar del pueblo. Reseña las observaciones que hizo el General Machado, en sus visitas a los Centros obreros, estimando que la creación del Departamento del Trabajo, dirigido por un Secretario de las filas del trabajo organizado, haría un gran bien a los trabajadores cubanos y al pueblo en general. La supresión de la policía en las reuniones de las organizaciones obreras, sustituyéndolos por inspectores y conciliadores del trabajo, bajo la jurisdicción del Departamento de Trabajo. También le sugirió otra medida, a su juicio muy importante, la de convencer al pueblo trabajador que el gobierno no se opondría a la creación de una Federación Obrera Cubana, de carácter nacional, y que, por el contrario, toda protección y garantías le serían dadas, para el ejercicio de sus derechos y deberes cívicos.

El Presidente Machado le manifestó que su gobierno había pensado crear la Subsecretaría del Trabajo, para comenzar esta importante labor social, informándole de las leyes de protección, asegurando que el espíritu de los hombres de su gobierno era sumamente liberal y que todos ellos eran amigos de los trabajadores. Que él no era opuesto a la organización del trabajo, sino por el contrario entendía que la asociación de los trabajadores era beneficiosa dentro del orden de la paz para bien de todos los intereses de la sociedad.

Termina el señor Iglesias esta parte de su informe manifestando que se llevó la impresión al despedirse del señor Presidente de la República, de que el General Machado parece estar "personalmente convencido de que su gestión es buena, y de que su gobierno ha realizado una labor patriotica en favor de Cuba y de su pueblo, y que los procedimientos drásticos empleados contra ciertas huelgas y sus liders estuvieron completamente justificados.

LAS ORGANIZACIONES OBRERAS EN LA HABANA

Hace una extensa información de todas las sociedades obreras que visitó en la Habana, así las de principios y métodos conservadores, como las que son tildadas de radicales, haciéndoles conocer el saludo que para todas llevaba de la Federación Americana del Trabajo. Comienza la descripción de la Bolsa del Trabajo, la Federación Cubana del Trabajo, sociedades que la integran, número de asociados y cuota que pagan mensualmente; las organizaciones de la industria del Tabaco, constitución de las mismas, su funcionamiento, cantidad de personal de que se compone cada una de ellas, capital, etc., promedio de jornales que perciben, y sistemas de trabajo.

Cita las Sociedades ferroviarias, con los detalles anotados en las anteriores, los obreros Constructores, la Federación Gastronómica, las Sociedades marítimas, Empleados de hoteles y Cafés, Industrias Gráficas, Conductores de Carros, Chauffeurs, Sindicato de Tranviarios, mencionando como una organización especial la "Unión Nacional del Trabajo", e igualmente la "Asociación Nacional de la Industria Azucarera". La Confederación Obrera y otras.

Describe la ideología de estas instituciones, y finalmente, dice — que puede asegurarse que en Cuba existen más de 250,000 trabajadores que están prestos a unirse en una Federación Obrera Nacional, — y la forma en que ésta podría constituirse, resultando una organización del trabajo de buena fe, consistente en la noble ambición de los trabajadores de mejorar sus condiciones, una organización cultural, económica, social y patriótica, capaz de hacer un gran servicio a la humanidad, a la nación, al país en general y especialmente, a todas las clases sociales que ambicionen la prosperidad y el prestigio de la República.

EL VI CONGRESO DE LA CONFEDERACION OBRERA PAN AMERICANA

Alude a las facilidades brindadas para que el Sexto Congreso de la Confederación Obrera Pan American se celebre en la Habana, lo que resultaría en un éxito para la unificación de los trabajadores cubanos. Asegura que las autoridades cubanas le significaron que verían con gran placer que dicho Congreso se celebrara en la Habana. Da cuenta de su cordial entrevista con el Secretario de Gobernación, que se expresó sobre los problemas del trabajo en parecida forma al General Machado.

En los comentarios finales señala los puntos dados ya a conocer por el cable, de las bases para la formación de una Federación Nacional Obrera.

COMIDILLA

HAN TEMBLADO LAS ESFERAS

El general Molinet la ha tomado con las horas y le ha puesto el pie delante al meridiano. Antes de tomarse barba a barba con el zenit, les suprimió el cuarto de hora a las **meninas** de la Secretaría, aquellos quince minutos "previos" para darse mota y **creyón.** A los empleados les advirtió que el que llegara con cinco minutos de retraso, no podría comer pan a manteles ni con la reina folgar, porque les restaría el día del "haber", que es igual que darle al canario la ración en perdigones zorreros.

Los empleados cumplen a regañadientes con este rigor, y de acuerdo con el horario de Su Excelencia, entran en las oficinas a oscuras, van a tientas al encendedor, meten el pie en la escupidera y vánse de fraseología con palabras que salen por el balcón tirándose de los pelos.

Llevábamos media hora de "adelanto", habíamos pasado al meridiano, que se quedó con desdoro a espalda de nuestros calzones; pero como esto le pareció una insignificancia al general Molinet, dispuso por Decreto que todos los ciudadanos empujáramos las manecillas hacia la derecha según se baja. Así lo hicimos, y en realidad nos hemos acortado la vida en hora y media. Si **estaba escrito** que un ciudadano habría de morirse a las tres de la tarde, se morirá a las tres de la tarde; pero llegará al otro mundo con hora y media de anticipación y le pondrán a comer tierra, como al teléfono que no paga, hasta que le llegue su hora.

Tenía yo que visitar al Lcdo. Barraqué; le anuncié mi visita por teléfono, me dijo que a las ocho sería la gran hora. Como ya había ocurrido el trocar de las horas, me levanté a las cinco de la mañana y asusté a la familia, que creyó que yo me había levantado a tomar té con pan, que es mi bálsamo para los soponcios; me afeité aplicándome la navaja con una velocidad inicial de quinientas millas por hora, tomé algo sólido, fuime como alma que lleva el diablo y no pudo ver a Barraqué. Entre que llegué tarde, entre que pasó el "barba" y entre que se me interpuso **Manolazo**, dieron las nueve... Estaba amaneciendo.

¿A quién conviene este trasegar de las horas? Dicen que así se gasta menos de electricidad de noche. Algo es algo; pero no es eso todo. Hay otras dos versiones: que esto es cosa de los bancos cuyas operaciones de bolsa se juegan al minuto con New York y que esto es cosa de las Novenas de Base Ball para que sus desafíos se acaben de día... Hay quien dice que es cosa de las **meninas** para que luzcan sus trapos al sol, saliendo de las oficinas a las 3.30 por el meridiano de Molinet.

A mi criada no hay quien le meta en la cabeza el nuevo horario ni la necesidad de que comamos a las **doce**... No le reconoce beligerancia a la sopa hasta la una y media, y así nos pasamos el día esperando la realidad del mendrugo. Ahorita lo consultará con un hermano suyo que fué sereno en Chantada y canta las horas como un papagallo. Hay otra circunstancia que me arruina. Aquí en mi vecindad, hay un reloj de **cuco.** A este cuco no se le dió **pa'lante,** y no camina. Mi criada se aferra al **cuco,** y dice que el **cuco** tiene más razón que yo...

Esto me pasa después de ser graduado de bachiller, y periodista sin grado con treinta y tres años de bachillerías... El grado, vendrá ahora con todos los ajilimójilis universitarios. Nos llenarán la cabeza de "sabiduría previa" y si después, el oficiante resulta porro, con su pan se lo coma... Aunque bien puede resultar porro como universitario y excelencia como periodista de margín, de tragín y de vaivén.

Atanasio RIVERO.

AJILIMOJILI

El Jefe del Fomento municipal señor Govantes, ha ordenado que se destruyan las antiguas chapas indicadoras que decían "Tráfico" y que se sustituyan por otras que digan "Tránsito", como Dios manda.

Resultando probado que unos asturianos en número de tres, uno contra otro y el otro de "mirón y errarla", discutieron si había de decirse en Ley de Dios "Tránsito" o "Tráfico".

Resultando probado que apelaron a mi y que yo les dije el cómo, el por qué y el de dónde le viene el pico al garbanzo, y que se había de decir "Tránsito" y no "Tráfico".

Considerando que el señor Govantes tomó de mi paño para el remiendo de las chapas;

Fallo: que el señor Govantes es digno de ser copartícipe en la fabada que les discerní a los asturianos en cuestión; pero como ya esa fabada ha pasado a la historia, conviene que el señor Govantes se vaya de **tránsito** como si tal cosa.

Y tal día hizo un año.

Vale.

NOTAS DE POLICIA

Hijo desobediente

Gabriel Alonso Martín, vecino de Oficios 10, denunció que su menor hijo Manuel Alonso Clavero de 16 años de edad, constantemente le desobedece y se niega a pernoctar en su domicilio.

Desobediencia

El mismo vigilante condujo a la esación a Ramón Boado Rodríguez, vecino de Velasco 4, por haberle desobedecido y faltado al respeto en el patio de la estación termnial.

Escándalo por embriaguez

Los vigilantes 105 y 1704 condujeron a la estación tras fuerte resistencia a Moisés Canales Martell, vecino de Barnet 152 porque en completo estado de embriaguez alcohólica, formó un gran escándalo en Ricla y Bélgica.

AUTOMOVILES CIRCULADOS

Por las distintas Estaciones de Policía fueron circuladas hasta las seis y media de la tarde de ayer las chapas: auto 39216; cuña 2505 y ómnibus 18 de la empresa La Precisa y 12 de La Zenaida.

ARRESTO JUDICIAL

El vigilante 436 detuvo a Santiago M. Puig y Libar, chofer y vecino de Oquendo 34, por encontrarse reclamado ppr el juez Correccional de la cuarta sección en juicio que se le sigue por infracción municipal.

DENUNCIA DE VEJACION

Luis González Martínez, vecino de Oficios 56, denunció que en San Ignacio y Presidente Zayas fue vejado por un sujeto que acto seguido se dió a la fuga y al que sólo conoce por Faustino.

M.E.C.D. 2016