SECCION 1ª

TIEMPO PARA HOY
Posibles lluvias y turbonadas.
Viento fresco.

DIARIO DE LA MARINA

EDICION DE LA MAÑANA
INFORMACION CABLEGRAFICA MUNDIAL POR NUESTROS HILOS DIRECTOS

SECCION 1ª

AÑO XCVI. —No. 138 Acogido a la Franquicia Postal LA HABANA, VIERNES 18 DE MAYO DE 1928. —SANTOS VENANCIO Y CLAUDIA El Periódico más antiguo de Cuba EJEMPLAR.—5 CENTAVOS

BIBLIOTECA MUNICIPAL MADRID

14 GRADOS BAJO CERO

El Imperio del Japón Dispuesto a Oponer Todo su Enorme Poderío a la Invasión de la Manchuria por los Nacionalistas Chinos

El gabinete ha decidido que ese país debe ser una especie de Estado "absorbe-choques" entre Siberia y China y que ninguna guerra debe poner en peligro los intereses del Japón

"EL JAPON ESTA LISTO PARA ENVIAR LAS TROPAS NECESARIAS PARA MANTENER ESA POLITICA"

Se tiene entendido que el Japón hará todo lo posible con el fin de cooperar con Rusia, nación que está interesada geográficamente en cuanto haga Japón en la Manchuria

TOKIO, mayo 17 (UP.)—El emperador Hirohito ha sancionado hoy la decisión del Gobierno japonés de proteger la Manchuria contra la invasión del Norte de China ante la ofensiva de los tres ejército nacionalistas victoriosos. Al efecto, el Mikado ha autorizado el envío de más tropas regulares niponas al territorio chino.

El Gabinete ha resuelto que la Manchuria debe ser una especie de Estado "absorbe-choques" entre Siberia y China, y que ninguna guerra debe poner en peligro allí los grandes intereses nipones en ese gran país. El vice-ministro de la Guerra nos ha declarado que el Japón está listo para lanzar todas las fuerzas que se necesiten para mantener esa política.

"El Japón no tolerará que se pelee en la Manchuria y estamos apercibidos para enviar las tropas que sean necesarias para la conservación de la paz allí—dijo el vice-ministro, agregado:

"Por un Tratado estamos autorizados para mantener quince mil soldados en la Manchuria y custodiar la zona ferroviaria del Sur de ese territorio. Dichas tropas serán aumentadas hasta el número preciso para el mantenimiento de la paz. Y si llega el momento, el Japón enviará tropas a Shanaikwan".

La decisión japonesa de detener a los nacionalistas y desarmarlos si se atreven a perseguir a los norteños hasta la Manchuria, significa que el caudillo Chang Tso-Lin buscará refugio en suelo manchuriano si Pekín cae en poder de los soldados del Sur.

Noticias no confirmadas de Mukden hoy que Chang Tso-Lin ha salido de Pekín para Tien-Tsin, al parecer para completar la defensa que sea necesaria.

El almirante Mark Bristol, comandante de las fuerzas norte-americanas en Asia, salió hoy de Moji hacia Tien-Tsin, en el crucero "Pillsbury".

No hay noticias que indiquen lo que está pasando en Tien-Tsin ni cual es la posición de los tres ejércitos nacionalistas, pero es cosa aceptada generalmente que están a corta distancia de las fuerzas avanzadas de Chang Tso-Lin.

Aquí se entiende que el Japón hará todo lo posible por cooperar con Rusia, nación que está interesada, geográficamente en cuanto hagan los japoneses en la Manchuria. Japón y Rusia se han consultado mútuamente con respecto a ese importante país, que hoy es mucho más rico, por haberse establecido en su territorio dos millones de habitantes de la provincia de Shantung, que huyeron de allí, por la contínua guerra civil.

Chang Tso-Lin, apoyado antes por el Japón, es un acérrimo enemigo de Rusia y del comunismo, pero en vista de la decisión japonesa de proteger la frontera manchuriana es posible que se retire tras ella y permanezca dentro de ese límite.

El anuncio del Gobierno de Tokio de que los nacionalistas no deben pasar de la línea de Chaoyang a Shanhaikwan, es un positivo obstáculo para el plan del general Chiang Kai-Shek, de unificar toda la China. Es decir, que Manchuria quedará como región aparte.

Es Incierta la Noticia de la Renuncia de Monseñor Manuel Ruiz

Varios de nuestros colegas acogieron en sus ediciones de ayer, el rumor de la renuncia de Monseñor Manuel Ruiz y Rodríguez, de su cargo de Arzobispo de la Archidiócesis de San Cristóbal de la Habana.

No habiendo oficinas en el Arzobispado en el día de ayer por ser fiesta de precepto, inquirimos de una persona íntima de nuestro amadísimo Prelado lo que hubiera de cierto en tales rumores, la cual nos hizo las siguientes manifestaciones:

"Puede usted afirmar que es incierta y carece de todo fundamento la noticia de la renuncia de nuestro muy querido Prelado, porque siempre ha sido norma de su conducta, su inquebrantable adhesión a la Santa Sede y por ende permanecer en los puestos que confíe a su cuidado de Pastor vigilante y celoso.

"Por lo tanto, mientras la Santa Sede no disponga lo contrario o el estado de su salud no le impidiese continuar al frente de su cargo, y aun en este caso podría continuar ayudado de un Obispo auxiliar, no hay fundamento para esa renuncia.

"Como la Santa Sede nada ha dispuesto y su salud, a Dios gracias, es buena, carece de base esa renuncia".

IMPRESIONES

Sr. E. Abril Amores.
Director del **Diario de Cuba.**
Santiago.

Compañero: envíole esta primera y última carta abierta para hacer un poco de luz en esa algarada que ha promovido usted en Oriente y a la que trata de arrastrar a una serie de señores que no sé qué pitos puedan tocar en este asunto.

Con gran sorpresa he recibido un telegrama, firmado por no sé cuantos capitanes, donde se me reta a singular batalla en nombre de la Patria y del Oriente escarnecidos. Esa avalancha de capitanes que se me viene encima, como si yo fuese el Presupuesto Provincial o Municipal de Santiago, me dejó atónito, pues no recuerdo cuándo ni dónde me he expresado mal de tan simpática y heroica región ni mucho menos de la Patria. De Oriente sería imposible que yo no hablase siempre con encomio, pues aparte de las magníficas muestras de afecto que he recibido de todas las clases sociales de Santiago y de otros pueblos, como el de Guantánamo, donde se me han tributado homenajes que yo no merezco, pero que ya los quisiera usted para calzarse un acta de cualquier cosa, quizás haya sido la provincia por la que el **DIARIO** libró más rudas campañas. Ruégole, pues, especifique dónde, cuándo y cómo he insultado yo a Oriente, a ese Oriente del cual no vivo y, por tanto, no tengo por qué explotarlo como otros.

Cuanto a mi Patria, he vuelto a leer mi trabajo y no veo que la aluda por ninguna parte. Ahora bien, si la Patria y la región Oriental están encarnadas en usted, entonces sí le pido perdón a Cuba y a Santiago, pero quisiera que antes me sacase usted de esa incertidumbre, porque sería del único modo que cambiara yo de ciudadanía.

Mi artículo, señor Amores, se dirigía a usted, exclusivamente a usted, que se pasa la vida atribuyendo a este periódico conceptos y frases inventadas por usted, con el fin de hacernos antipáticos a la sociedad de Oriente, atenido a aquello de calumnia que algo queda. Usted, por no perder la costumbre, hace en esta ocasión lo que en las anteriores: inventa conceptos injuriosos donde no existen ni siquiera las letras, y trata de echarme encima a los Veteranos, a los Orientales, a la memoria de Céspedes, a Cambula etcétera, etcétera, para que le saquen las castañas del fuego. Eso será muy cómodo, no lo dudo; pero también es muy cómodo asesinar por la espalda o quedarse con lo ajeno, no obstante lo cual **todavía** no son prácticas usuales entre personas de bien.

Reconozco que el momento que ha escogido usted para esa llamada a rebato es oportuno. Parece que hay como un ansia general de heroicidades, que no se manifiesta en hechos porque el tiempo está lluvioso y a nadie le gusta mojarse. Usted, sabiéndolo, me entrega a la furia de esos leones embravecidos con un cartel que reza: **Ecce Homo.** Y las fieras se lanzan sobre mí. Y, lo que es peor, hasta me tutean y me injurian colectivamente, con la inconsciencia de las multitudes injuriadoras de todas las épocas. ¡Que expulsen a ese extranjero! —gritan allá por el Cristo. ¿Extranjero? Pues bien, ya no me lo llamarán más. Me embotellaré. Para ser cubano hay que nacer en Cuba y, además, que Cuba le dé a uno la teta. Seré, pues, nacido en Cuba y amamantado por Cuba: cubano cien por cien, cubano presupuestal, que es, por lo visto, el único cubano que no se destine y el único autorizado para hablar, a lo Pacheco, solemnemente de la Patria. Si esto no me vale, para evitar que me expulsen me nacionalizaré [illegible] haré súbdito británico, [illegible] residencia en Jamaica.

Quiero, sin embargo, hacer a usted y mientras ese momento advenga, esta cariñosa amonestación pública, para que no diga que le he cogido de sorpresa. La próxima vez que usted me atribuya o atribuya a este **DIARIO** palabras, frases o conceptos que no hayamos publicado, le llevaré a usted a los tribunales de Justicia para que decidan del caso.

Cuanto a aquellos Veteranos que usted ha metido torpemente en esta fea danza, danza que debe usted bailar cívicamente solo, haré caso omiso de ellos por considerarlos víctimas de un engaño suyo. Mas si, por desgracia, se obstinaran en hacerse solidarios de sus calumnias de usted, con el único propósito de mortificarme, lo sentiría por ellos, pues usted debe saber ya que a mí no me arredran ni amenazas personales ni movimientos colectivos cuando tengo la conciencia tranquila y la íntima convicción de que soy un palo muy lleno de púas para que nadie quiera rascarse con él.

Atentamente, a la puerta del Juzgado,

J. I. R.

UNA DAMA QUE VUELA EN TRAJE DE VISITA

LONDRES, mayo 17. (B. W. S.) Lady Heath arribó esta tarde al aeródromo de Croydon en su máquina tipo Avroavian, en la cual ha volado sola desde Ciudad del Cabo cubriendo dieciseis mil kilómetros. Saltó graciosamente a tierra con la misma naturalidad que si acabara de hacer un viaje de diez minutos, vistiendo un traje ordinario de paseo propio para asistir a un té.

Nuestro Suplemento de Rotograbado del Domingo DIA 20 de Mayo

Una gran parte de nuestro suplemento de ese día, está consagrada al aniversario glorioso de la instauración de la República y por el sumario que damos a continuación, se adivina el interés de las informaciones, algunas muy curiosas, que avaloran el mencionado Suplemento.

Exornan la primera plana los retratos de los próceres que ocuparon la primera Magistratura de la Nación durante la revolución del año 1868: Carlos Manuel de Céspedes, Salvador Cisneros Betancourt, Juan Bautista Spotorno, Tomás Estrada Palma, Vicente García y González y Bartolomé Masó y Márquez.

Y en el resto del número una serie de interesantes fotografías de los distintos Gabinetes de los Presidentes Estrada Palma, José Miguel Gómez, Mario G. Menocal, Alfredo Zayas y Gerardo Machado; la despedida del Gobernador Magoon. El momento histórico de izar la bandera cubana sobre la fortaleza del Morro, etc., etc. Y la acostumbrada información local y del extranjero, de todos los sucesos de verdadero interés para el lector.

SOURINE, EL "MAGO DE LA MODA", QUE SE ENCUENTRA EN LA HABANA, HABLA SOBRE "SUS NUEVAS ORIENTACIONES"

Es partidario de la saya larga y afirma que él crea colores y viste a las mujeres, a diferencia de otros modistos más interesados.—Dará conferencias y expondrá modelos

Sourine! el "mago de la moda". "El creador de los Estilos", está en la Habana. Nosotros, periodistas que estamos al tanto de la actualidad lo sabíamos desde que el cable publicó la noticia de su salida de Miami. Aquí en la Habana no pudimos dar con él. Al fin el recuerdo de su fisonomía rara, vista múltiples veces en periódicos extranjeros y sobre todo la personalidad indiscutible que se desprende de su figura nos hizo dar con él en uno de nuestros hoteles más modernos.

Alto, negro, un poco anguloso y desgarbado como la creación de un dibujante "ultraista", con un bigotico absolutamente chaplinesco, unas manos largas expresivas y la mirada viva tras unos lentes completamente europeos. Un inglés defectuoso y un francés—poco gramático—del más puro "faubourg St. Antoine". Así es la persona física del famoso modisto que ha visitado imponiendo los dictados de su criterio en modas femeninas "más de veinte países".

Asegura haber sido por años el "modisto de las casas reales de Italia y de Rusia. Cuando habla de la emperatriz Alejandra se emociona y asegura que irá a Nueva York a identificar a la dama que allí reside en la actualidad y que sostiene que es una de las hijas del último Czar.

Sourine tiene ideas personales sobre la moda. Afirma que él viste a la mujer y que vestir no es obligarla a andar por las calles y salones de acuerdo con un solo y exclusivo patrón. "Los nuevos vestidos deben ser largos y drapeados"—afirma rotundamente.

"Ya hace años, nos aseguró—que las mujeres del "mart set" en todos los países llevan la saya larga... Es más propio!

Afirmo que las mujeres de cada país no deben seguir los dictados exclusivos de la Rue de Paix. Es absurdo vestir a una norte americana activa, deportista, consagrada a los negocios como su compañero, como a damas italianas o españolas. Lo mismo sucede con las señoras d enuestra América. Hay que adaptar las modas a los distintos países. Los colores tienen que armonizar con el paisaje. La toilette debe tener personalidad. Las mujeres no pueden ser maniquíes".

"Las cubanas, señor, caminan de modo distinto a las norte americanas y a las francesas. Su paso es más suave, como diré... más dúctil, ondulante. ¿Cómo quieren que imite en los trajes a las mujeres de los Estados Unidos que parece siempre que están marchando...?

"La mujer más parecida a la cubana que he podido conocer es la chilena y la argentina...tienen el chic europeo, pero unen a esto, la gracia criolla que es algo muy suave y de difícil adaptación al traje de otros lugares.

"Luego el color y la luz de este país, es algo realmente notable. Yo estoy siempre en busca de la belleza. Me gusta crear. No soy un comerciante vulgar...

"He venido más bien, como observador, por ahora. Mire lo que dicen de mí esos periódicos..." y nos alarga un rimero de diarios de todos los "resorts" norte americanos del Pacífico y del Atlántico... Los Angeles, Miami, Fort Myers... y luego es interminable la sucesión de periódicos de Chile, de la Argentina..

Sourine

Y fotografías de mujeres chic de St. Petesburg, Fla. (No hay que confundirla con la antigua capital de los zares que ya no se llama como antes.) Y anuncios enormes en periódicos importantísimos de Norte América.

"Vea señor,—yo le pongo nombres sugestivos, a los colores que invento... si no se asombra, hay muchos colores inéditos que yo percibo en mis continuos viajes... y yo les nombro de acuerdo con el paisaje en que los percibo... por ejemplo mi azul claro de Florida... ¿No está enterado el repórter de que un famoso modisto de la "Rue de la Pix" me lo copió exactamente y se atrevió a llamarlo... bueno con su nombre...?

Y el repórter, que no estaba enterado de esa depredación, se asombra ingenuamente...

"Mis planes? Señor, observar, ver, crear. Cuba es interesantísima... y no quiero repetir el tópico respecto a vuestras mujeres... Quizás dé conferencias, "gratuitas" y en lugar amable... Yo no persigo el negocio exclusivamente. Me gustan la belleza la vida... además de mi profesión...

"Por ahora estaré varios días más en el hotel "Royal Palm", y veré qué hago...

"Tengo los últimos modelos creados por mí, en mi equipaje, pero no tengo intenciones sino de exponerlos... Yo no soy un comerciante, soy un artista"...

Y luego de mostrarnos varios dibujos y esquemas de trajes femeninos... nos despedimos admirados de Mr. Jacques Sourine, el "creador por excelencia" como le llaman casi todos los diarios que nos mostró, el interesante personaje.

VUELVE EL ITALIA DE SU EXCURSION AL POLO NORTE

Sobre la bahía de Triplix, Nobile dejó caer una bandera veneciana en memoria de Quirini

KINGS BAY, Spitzberg, mayo 17. (P).—El general Umberto Mobile, que está recorriendo con su dirigible "Italia" la desolación de las tierras árticas, para las que salió de aquí el martes a las dos de la tarde, radiografió al mediodía de hoy que regresaba directamente a Kings Bay, donde espera llegar esta noche si puede mantener la actual velocidad de la nave aérea.

En el momento de trasmitir, el "Italia" estaba al sudeste de la tierra de Francisco José, y había hecho antes un crucero por el Norte y Sur de la Tierra de Lenin, donde el dirigible encontró una tormenta de nieve. Hasta ahora Nobile no ha encontrado tierras nuevas.

El "Italia" llegó a la Tierra de Lenin a las cinco de la tarde de ayer, volando sobre la tierra y el mar congelados, con tiempo magnífico.

Nobile intentó aterrizar tres soldados en la Tierra de Nicolás II, dejándolos allí por seis horas. Cuando el "Italia" pasó sobre la bahía de Priplix, en la costa norte de la Tierra de Francisco José, dejó caer una bandera veneciana, en recuerdo de Franco Quirini, que murió allí cuando la expedición del comandante Cagni y del duque de los Abruzzos en 1909.

El comandante del "Italia" dice que el espíritu de sus tripulantes es excelente.

Nobile envió un mensaje a Roma después de haber recorrido las regiones próximas a la tierra de Nicolás II, diciendo que decidía retornar por la vía de Nueva Zembla, isla que avistó a las cuatro y media de la madrugada de hoy. La temperatura es de 14 grados bajo cero.

La épica jornada del "Italia" ha sido realizada con buen tiempo.

Un Menor Fué Comprimido Ayer Contra un Poste

Un individuo sufrió lesiones graves al caer casualmente de un tranvía en marcha

Ayer fué asistido en el centro de socorros de Jesús del Monte, el menor Abelardo Montiel y Lamela, de la Habana, de once años y vecino de San Luis 4, J. del Monte el que presentaba la fractura completa del fémur izquierdo, fractura de la tibia del mismo lugar y diversas lesiones diseminadas por el cuerpo, siendo calificado de grave su estado. Esas lesiones se las produjo al ser comprimido junto a un poste del alumbrado en la esquina de F. de Castro y Pamplona, por el auto cuña 1944, que era manejado por Angel Lavandero Reborio, español, de 26 años de edad y vecino de F. de Castro y Manuel Pruna.

El chofer fué remitido al vivac.

Se cayó de un tranvía.—En el segundo centro de socorros fué asistido anoche Basilio Respeto y Cabrera, de la Habana, de 34 años de edad y vecino de Zenea 255, el que sufrió la fractura de la extremidad inferior del cúbito izquierdo, que se produjo al caer de un tranvía en Simón Bolívar entre M. Alonso y Chávez.

NO DAN DIVIDENDO LOS FERROCARRILES UNIDOS

LONDRES, mayo 17. (U. P.) Los directores de los Ferrocarriles Unidos de la Habana han anunciado hoy en esta capital que no se pagarán dividendos interim sobre las acciones comunes, "en vista de la gran merma que han sufrido las ganancias de la compañía".

"Si los E. U. no Retiran sus Tropas de Nicaragua, no Habrá Garantías Aquí Para los Norteamericanos" - General Sandino

En un combate habido en Peña Blanca, a 75 kilómetros de Jinotega, entre un destacamento y una guerrilla sandinista los americanos tuvieron un capitán herido y 3 bajas de tropa

TEXTO DE LA CARTA DE SANDINO QUE TIENE LA AMENAZA DE MATAR A TODOS LOS AMERICANOS

El superintendente de la mina "La Luz" que fué saqueada varias veces y finalmente destruída, había sido hecho prisionero y quedó libre en cuanto supieron que era inglés

MANAGUA, mayo 17. (U. P.) — Hoy se ha sabido que el 14 del actual se libró un combate en Peña Blanca por las tropas del general Sandino, resultando las siguientes bajas: el capitán Robert S. Hunter, de la infantería de marina de los Estados Unidos, herido; un soldado muerto y otro herido; recibiendo la muerte, además, un miembro de la Guardia Nacional de Nicaragua. Peña Blanca está situada a setenta y cinco kilómetros al Nordeste de Jinotega.

Se cree probable que haya algunos soldados de infantería norteamericana, además de los citados, con heridas.

Inmediatamente se despacharon varios aeroplanos que dejaron caer ayer medicinas y material de curas a las fuerzas en campaña.

El parte que da cuenta de las anteriores noticias, añade que el capitán Hunter, con un destacamento de veinticinco soldados y diez miembros de la Guardia Nacional, sostuvo un tiroteo con una fuerza rebelde de setenta y cinco hombres que mandaba el comandante José León Díaz.

Las fuerzas sandinistas fueron localizadas por un aeroplano y Hunter ordenó el ataque, para lo cual el jefe del contingente norteamericano se dirigió con sus tropas hacia el lugar donde el aeroplano había descubierto al enemigo.

Pero los centinelas de Díaz ya habían anunciado a los suyos el avance de las tropas norteamericanas y los nicaragüenses prepararon una emboscada. Comenzó en seguida el tiroteo, y los soldados norteamericanos lograron desalojar más tarde la guerrilla de Díaz, que se puso en salvo y en la cual, según el parte norteamericano, se registraron cinco muertos y cinco heridos.

Dos fuertes destacamentos norteamericanos han recibido la orden de dirigirse a la posición que ocupa Hunter para perseguir a las tropas rebeldes. Se ignora la gravedad de las heridas del referido capitán Hunter.

PUERTO CABEBAS, Nicaragua, mayo 17. (U. P.) — Harry P. Amplett, de nacionalidad inglesa, superintendente de la mina La Luz ha traído noticias muy interesantes del interior de la República. Viene en viaje a Nueva York, donde consultará con los funcionarios de la compañía minera.

Amplett dice que los rebeldes que manda Augusto Sandino llevaron a cabo un tercer raid contra la mina La Luz, situada en el distrito de Pispis, incendiando todos los edificios de la propiedad, excepto dos de ellos. Las tropas de Sandino le dejaron una carta que contiene la amenaza de dar muerte a todos los norteamericanos que caigan en sus manos. La carta está firmada por Augusto Sandino y lleva un sello en el que aparece Nicaragua bajo los talones de un soldado de infantería de marina que sostiene la espada en alto.

La traducción de la carta enviada por Sandino a Amplett, dice:

"Mina La Luz y Los Angeles".—Muy señor mío: Tengo el honor de informarle que en esta fecha su mina ha quedado reducida a cenizas, de acuerdo con las órdenes de este mando, para hacer más terrible nuestra protesta contra la invasión

Pasa a la página 12, columna 6

CARGA LA POLICIA CONTRA 5,000 MUJERES

OXFORD, Inglaterra, Mayo 17. —(S. R.)—Cinco mil mujeres aguardaron durante varias horas en el exterior de un cinematógrafo para lograr presenciar la exhibición de la película "Ignorancia Peligrosa", y en ese tiempo la policía tuvo que dar varias cargas para mantener el orden. Censúrase en todos los sectores de la opinión, siendo las más duras en la censura las propias damas, la curiosidad morbosa de ese contingente femenino.

PANAMA CASTIGA AL ABANDERADO DEL CRUCERO "ROCHESTER"

PANAMA, mayo 17. (S. R.) Frank Donohue, abanderado del crucero norteamericano "Rochester" ha sido condenado a dos meses de prisión por resultar culpable de promover el tremendo zafarrancho de la semana pasada entre marinos y panameños en que hubo muchos heridos y contusos. La sentencia hace una recomendación especial a todos los pertenecientes a las fuerzas de marina o militares de cualquier nación que desembarquen en territorio panameño para que observen una conducta respetuosa hacia las leyes locales en evitación de hechos y consecuencias como los que se tratan.

55,000 RESES SE PUEDEN ENVIAR AL EXTRANJERO

Con motivo de la reducción de la zafra se ha dejado de sacrificar gran cantidad de reses

Lo que piden los ganaderos

Desde que el Capitán del Ejército Nacional doctor Rafael Santamaría, fué comisionado por Decreto Presidencial a propuesta del Secretario de Sanidad para el cargo de Supervisor de Carnes y Mataderos, comisiones de ganaderos de Cuba se han acercado a las autoridades sanitarias interesándose por la aprobación del Reglamento Nacional del Expendio y Consumo de carnes y sus productos derivados.

El Reglamento, ya redactado por el doctor Santamarina y aprobado, salvo algunas objeciones, por el doctor Rensoli, Director de Sanidad, será sometido a la consideración de la Junta Nacional de Sanidad y Beneficencia.

55.000 reses para exportar.— Aprobado el Reglamento en cuestión po-

Pasa a la página 12, columnas 3 y 4

SERENA Y MESURADAMENTE, EL DOCTOR ROBERTO NOVOA SANTOS NOS HABLA DE SU INCIDENTE CON ALGUNOS MEDICOS

"El espíritu gregario que guía ciegamente a las colectividades les hace perder el freno de la pasión y les oscurece la inteligencia obligándoles a realizar actos que, en particular, repudian"

Por el elemental principio de delicadeza, temiendo tal vez pecar de indiscretos, dimos ayer a nuestros lectores la noticia de la suspensión de la conferencia del doctor Roberto Novoa Santos, dejando entrever las causas pero absteniéndonos de hacer comentarios o juicios sobre el asunto.

Hoy, después de habernos compenetrado profundamente con el problema, luego de haber estudiado la situación de las dos partes, damos a nuestros lectores el relato exacto, completo, justo e imparcial del incidente.

Prevención. — Cuando el doctor Novoa Santos llegó a nuestra tierra, cuando aún no había podido percibir el estado de cosas nuestro, estuvo en la Universidad en una visita de cortesía. Allí se le anticipó el anuncio de la situación discordante que existía entre la Federación Médica y los facultativos de "La Benéfica". La prevención fué violenta. Se le prohibió — so pena de la retracción de "todos" los médicos de la República — pisar en terreno contrario.

Esta sorpresa — un tanto inoportuna — para el doctor Novoa Santos, obtuvo de él una manifestación de protesta. ¿Cómo se le iba a prohibir tal cosa, cuando los médicos de "La Benéfica", sus conterráneos no le prohibían asistir a la Universidad?

La limitación fué ampliada. Se le "permitió" visitar el Centro Gallego, La Benéfica, pronunciar conferencias, pero no fraternizar con ellos, no cordializar íntimamente.

En la Benéfica. — Los médicos de "La Benéfica", en su visita a aquel centro, le rogaron que les hablara sobre algo científico, que charlara sobre algún tema médico, ya que ellos no habían podido escucharlo en la Universidad. Novoa Santos los complació, no sin prever los acontecimientos. Creyó justa la petición y quiso proceder con limpieza, con diafanidad. El hubiera podido — como dijo luego — posponer la conferencia de La Benéfica para el siguiente día y hablar en la Academia de Ciencias.

En la Academia. — Como dijimos ayer, la Academia de Ciencias estaba plena de estudiantes, médicos y distinguidas familias. Todos — a excepción de una minoría — esperaban ansiosos la llegada del ilustre sabio español. En el vestíbulo se hallaban los pequeños grupos a que hicimos mención.

Una detención. — Novoa Santos, después de su acostumbrado descanso, se dirigió a la Academia de Ciencias, para ser puntual, llevando el presentimiento de los hechos, pues había leído la prensa de la tarde en que referían su visita y conferencia en La Benéfica.

Antes de llegar a la puerta de la casa de la ciencia fué detenido por el doctor Ortiz Cano. Este le aconsejó que se "enfermara".

Los médicos — dijo — se habían marchado. No había público médico. Los estudiantes "amenazaban" con levantarse en señal de protesta. Sólo hallaría distinguidas damas que no entenderían una palabra sobre patología del sistema nervioso extrapiramidal.

Novoa Santos alegó que le era indiferente hablar a médicos que a profanos, que él daba la conferencia aún con un público hostil. Si las damas allí presentes no podían comprender un asunto puramente científico les hablaría de cualquier cosa... de la luna o del sol.

El doctor Ortíz Cano fué a consultar a sus compañeros que esperaban en el vestíbulo de la Academia y regresó con el doctor Recio y otros. Todos estaban de acuerdo en que eran amigos y admiradores de Novoa Santos. Aquella situación les molestaba, pero "no eran ellos, era la mayoría". Ante la insistencia de los expresados señores, el doctor Novoa Santos desistió de dar la conferencia, rogando siempre que no dijeran que él estaba enfermo, sino que suspendía el acto por causas ajenas a su voluntad, pero en perfecto estado de salud.

El resto ya lo conocen nuestros lectores.

Pasión e indiferencia. — Procuramos recoger una impresión del doctor Novoa Santos.

En oposición a lo que esperábamos sólo hallamos en él una gran indiferencia por el asunto. No tiene la menor queja de los médicos cubanos en particular. Todos han sido hospitalarios, gentiles, caballerosos. Cree hallar la explicación en el espíritu gregario que guía ciegamente a las colectividades, les hace perder el freno de la pasión y les oscurece la inteligencia, obligándolos a realizar actos que luego, en particular, repudian.

Nuestra impresión. — Tenemos la impresión de que el Presidente de la Academia de Ciencias, doctor José A. Presno, y el Secretario de la institución no estaban conformes con el proceder de los causantes del movimiento. Existe el propósito de que, en adelante, los asuntos de la Academia sean resueltos personal y exclusivamente por su Presidente.

Por otra parte hemos escuchado el rumor de que la Academia dará una satisfacción al doctor Novoa Santos.

Hoy parte para Santiago. — Hoy parte para Santiago de Cuba el doctor Roberto Novoa Santos. Pronunciará una conferencia en la filial de aquella ciudad. De Manzanillo se ha recibido un telegrama, pidiendo que de paso pronuncie otra conferencia allí.

El sábado y el domingo subsiguientes pronunciará dos conferencias en la Institución Hispano Cubana de Cultura. La del domingo 27 comenzará a las nueve de la mañana, pues el barco en que debe regresar a España parte a las doce de nuestro puerto. Del Teatro Payret el doctor Novoa Santos será acompañado por sus amigos y admiradores hasta el muelle.

Nuestros Anuncios Clasificados

EL NUEVO SERVICIO DE MENSAJEROS

ESTE servicio se encuentra ya funcionando desde las 8 a. m. hasta las 6 p. m. inclusive los domingos y días de fiesta.

Desde su propia casa, desde su trabajo, con llamar a cualquiera de los teléfonos A-3333 o A-1014 usted puede ordenar su Anuncio Clasificado, sin la molestia de tener que venir hasta nuestra oficina.

Si lo prefiere, puede dictarlo por el propio teléfono o pedir que se le envíe el Mensajero.

Estos se hallan debidamente instruídos para darle las informaciones que desee.

Observe la nueva clasificación de estos anuncios y la facilidad de encontrar lo que a usted le interesa.

Cuando necesite vender, comprar, alquilar, ofrecer o solicitar algo, utilice con preferencia nuestros ANUNCIOS CLASIFICADOS.

LLAME A LOS TELEFONOS A-3333 ó A-1014

M.E.C.D. 2016

NOTICIAS DE HISPANO-AMERICA

EL GOBIERNO CHILENO DESMIENTE CATEGORICAMENTE LOS RUMORES DE QUE EN EL PAIS HAYA REVOLUCION

En Buenos Aires y Rosario se han registrado varios casos de peste bubónica, habiéndose adoptado medidas de precaución. Una hoja suelta en Méjico contra el secretario L. Morones

SANTIAGO DE CHILE, mayo 17. (UP).— El ministro de Estado, Sr. Ríos Gallardo, ha desmentido hoy los rumores de que el Gobierno de Chile haya hecho declaraciones acerca del ferrocarril de Arica a La Paz, una sección del cual ha sido entregada a Bolivia.

Asimismo niega categoricamente todo intento de revolución en Chile a consecuencia de esa entrega. El diplomático dice que los rumores, originados en Bolivia a raíz de la entrega por el Gobierno chileno de una sección del ferrocarril de Arica a La Paz, no tienen fundamento.

Los rumores siguieron a la noticia de que el Gobierno chileno había anunciado oficialmente la entrega del ferrocarril, de acuerdo con el Tratado de 1904, pero, recibiendo siempre una parte de los ingresos.

PESTE BUBONICA EN BUENOS AIRES

BUENOS AIRES, mayo 17. (UP)— —En Buenos Aires y Rosario ha habido varios casos de peste bubónica, según noticias de hoy. En Rosario ya murió una persona de la terrible enfermedad. El Hospital Argerich ha sido cerrado a los visitantes, y se ha tomado medidas de precaución.

OBREGON A CHIHUAHUA

CIUDAD MEXICO, mayo 17. (SR) —El general Obregón salió para Chihuahua, acompañado del gobernador de Nuevo Leon, Lcdo. Aaron Saenz y varios amigos más.

CONTRA EL SECRETARIO MORONES

CIUDAD MEXICO, mayo 17 (SR) —Un grupo de diputados, y senadores que pretendieron encontrar ambiente en los grandes periódicos de México para refutar las declaraciones hechas hace poco tiempo por el Secretario del Trabajo Luis Morones en el Teatro Hidalgo, hacen en una hoja suelta, que ha circulado profusamente por todo el país, fuertes acusaciones contra dicho Secretario llamándole falso laborista y lider burgués, amen de otras frases más fuertes.

El ataque de Morones contra el General Obregón y sus aspiraciones presidenciales ha causado intenso malestar en los círculos laboristas, dividiéndose las opiniones.

LOS SOLDADOS GOZARAN EL RE TIRO OBRERO EN MEXICO

CIUDAD MEXICO, mayo 16. (SR). —La Comisión Permanente del Congreso en su sesión de hoy rechazó la proposición de los diputados laboristas y de la Confederación Regional Obrera Mexicana para que sea incluida la ley del trabajo, con las modificaciones que ellos quieren, en el presente período extraordinario al objeto de su aprobación. El Senador Neri informó a la comisión de las muchas deficiencias de las leyes sindicales y laboristas, rechazándose la petición por diez y nueve votos.

En la misma sesión se anunció que el general Obregón presentará un reglamento a la ley del trabajo, que incluirá a los soldados a los efectos del retiro. Quedó aprobada la inclusión en el programa extraordinario del proyecto también de Obregón reduciendo el número de diputados como medida de economía.

LA LINEA AEREA VERACRUZ PROGRESO

CIUDAD MEXICO, mayo 16. (SR). —La Secretaría de Comunicaciones ha otorgado la concesión de la línea aerea de Veracruz a Progreso, con escalas en los puertos intermedios, a Enrique Schondube, representante de una importante compañía alemana.

EL VUELO NUEVA YORK BOGOTA.

BOGOTA, mayo 17 (UP)— El próximo vuelo de Nueva York a Bogotá por el aviador colombiano teniente Camilo Daza, ha creado interés en esta capital, especialmente desde que el Ministro de la Guerra declara que auspiciará oficialmente la empresa, y además por ser la primera expedición en gran escala que realiza un aviador de Colombia.

Daza saldrá de Nueva York este mes en un aparato suizo, dirigiéndose a Bogotá con el itinerario siguiente Nueva York, San Luis, Ciudad México, Managua, Colón, Barranquilla y Bogotá. Es posible que el aviador modifique la ruta, deteniéndose en numerosas poblaciones centro-americanas varios días, según se anunció hoy.

El oficial colombiano ha realizado muchos vuelos en Sur América, uno de ellos de Bogotá a Bucaramanga, por encima de un país en el que es imposible todo aterrizaje.

Recientemente, el teniente Daza quiso hacer un vuelo a Caracas, pero el Gobierno de Venezuela, temiendo que la empresa tuviese consecuencias políticas, no concedió permiso para aterrizar.

TERRIBLE INCENDIO EN LA DORADA

BOGOTA, mayo 17. (UP)— Tres grandes tanques de petróleo de la Tropical Oil Company fueron destruidos por un incendio ayer en La Dorada junto al rio Magdalena. El fuego continuaba hoy. Las llamas eran visibles de una distancia de cuarenta kilómetros.

AVIADOR EN LIMA

LIMA, mayo 17. (UP) El Teniente Ben Wyatt, aviador norte-americano agregado a la Misión Naval de los Estados Unidos en el Perú, llegó hoy de Ancon en el vapor japonés "Anyo Maru".

¿QUIEN DICE QUE LA EPILEPSIA NO PUEDE CURARSE?

Durante más de cuarenta años la medicina del Prof. Peeke ha curado a millares que padecían de Epilepsia y desórdenes de los nervios. Envíe hoy mismo por un interesante libreto y empezará usted este tratamiento en seguida. PROF. W. H. PEEKE, 4 Cedar St., New York. De venta en las Droguerías de Sartá y Johnson.

EN EL REUMATISMO

NINGUN PREPARADO IGUALA A LA SOLUCION DE SALICILATO DE SOSA CLIN

GUSTO AGRADABLE TOLERANCIA ABSOLUTA

DOLORES ARTICULARES Y MUSCULARES

LABORATORIOS CLIN COMAR & CIE.

20, Rue des Fossés St. Jacques, PARIS.

De Administración

AGENCIA DE JAGÜEYAL, desde 1o. de Mayo está a cargo de José Suárez Suárez, por renuncia del anterior señor Antonio Luis Díaz; por tanto, los suscriptores de dicha localidad deberán entenderse directamente con el nuevo Agente.

7d. V. 23 Mayo.

MARCAS Y PATENTES
LORENZO S. RUIZ
—En práctica desde 1912 —
Edificio Casteleiro, 401. Oficios, 18.
Cable y Telégrafo "TRADEMARK"
Tels.: I-5960 y A-9746.
HABANA

Es Muy Grande la Matrícula de Alumnos Libres

Los exámenes de ingreso para los que también tengan alguna asignatura, empiezan el día 25

La matrícula de alumnos libres es cada día más numerosa en el Instituto, no descansando un momento todos los días de ocho a once de la mañana, los cuatro empleados dedicados expresamente a ese trabajo. Quedará definitivamente cerrada, según ya se ha anunciado, el día 19, a las cinco de la tarde.

Los exámenes de ingreso, para los que tengan también matriculadas asignaturas de primer año, comenzarán por orden alfabético el día 25 de este mes. En esa fecha comenzarán también los exámenes de segunda enseñanza, por el orden que ya ha sido publicado.

Casi toda la matrícula oficial y libre ha sido abonada; y se nos ruega aclaremos que todas las personas que tengan ya en su poder las cartas de pago, deben entregarlas con tiempo en la Secretaría, porque sin ese requisito no pueden ser llamados a examen.

Los exámenes de los grupos del Curso Preparatorio de varones, oficiales, comienzan el jueves, en las horas que ya se han comunicado a los interesados; los de los grupos de señoritas, en ciencia e idioma, también comienzan el jueves, dejándose los de letras para celebrarlos dentro de breves días, hasta que terminen sus programas.

El miércoles quedaron terminadas las clases oficiales, continuándose solamente las prácticas de física y química, y la sección de letras de los grupos de señoritas de preparatoria; los grupos de señoritas de física y química deberán concurrir al Instituto mañana jueves por la tarde a la una y media, teniendo a su disposición por todo el día los laboratorios. Las prácticas de los varones serán por la mañana ,salvo los días en que no deban hacerlas por la tarde las señoritas.

Las matrículas para ingreso al Curso Preparatorio, quedarán abiertas en la segunda quincena de agosto.

Ya en condiciones de funcionar el aparato de radio recientemente adquirido por el Instituto, todos los días a las seis de la tarde, se darán noticias al público relacionadas con los exámenes.

ATAN A LA MADRE Y ARROJAN A SU HIJITA A UN RIO

El vandálico hecho fué realizado en el estado de Oklahoma por cuatro enmascarados

SHAWNEE, Estado de Oklahoma, mayo 17. (U.P.)— Mientras el cuerpecito de Betty Jean Ford, de dos años de edad, era enterrado hoy, la policía buscaba a los cuatro individuos acusados por la madre del niño de haberlo echado al río North Canadian, cerca de aquí, el viernes pasado.

Uno de los buscados es Douglas Ford, marido divorciado dos veces de la madre, a la que ésta acusa como uno de los secuestradores. Según sus declaraciones, los cuatro hombres la golpearon ferozmente, lanzando después a su hijita a la corriente del río, de la que fué recuperado hoy el cadáver de Betty Jean.

La madre y la niña fueron raptadas del patio de su casa el viernes por la noche, por cuatro hombres, en uno de los cuales la primera reconoció a su ex esposo. Amarrándola y amordazándola, los cuatro secuestradores la metieron en un automóvil y en él fueron hasta cerca del río. Ya cerca la dejaron en libertad a ella y después lanzaron a Betty al agua.

—Pude oír claramente el golpe del cuerpecito de mi hijita al chocar con el agua. Perdí el sentido, por la emoción. Y no lo recuperé hasta que me llevaron al hospital. Los bandidos aquellos pretendieron cortarme en la cara con una navaja y echarme sobre el rostro un líquido venenoso. Después, me lanzaron fuera del auto a puntapiés.

Erupciones de los Niños
Se curan con rapidez con DEPURATIVO INFANTIL Y PASTA POROSA CABALLERO. De venta en Droguerías y Farmacias.

Dr. Gonzalo Pedroso
CIRUJANO DEL HOSPITAL MUNICIPAL DE EMERGENCIA
Especialista en Vías Urinarias y Enfermedades venéreas. Cistoscopia y cateterismo de los uréteres. Cirugía de Vías Urinarias. Consultar de 10 a 12 y de 3 a 5 p. m. en la calle Avenida de la República 254.
E-16 Ind 1 En.

Dr. Hernando Seguí
GARGANTA, NARIZ Y OIDOS
Prado, 38; de 12 a 3

Dr. P. M. Souza
Garganta, Naris, Oídos. Hospitales de New York, Viena, Budapest, Habana. San Lázaro 226, de 2 a 4.

DR. L. F. RODRIGUEZ MOLINA
CIRUJANO DEL "HOSPITAL CALIXTO GARCIA"
Profesor Titular de Enfermedades de las Vías Urinarias de la Universidad de la Habana.
Consultas: de 10 a 12 de la mañana y de 4 a 6 de la tarde.
Lamparilla, 86 y 88.—Tel. A-8454.

DR. PULGARON
Manzana de Gómez 405
Teléfono A-1862
PRIMERA Y SEGUNDA ENSEÑANZA, ENSEÑANZA SUPERIOR Y LATIN
Visitas y Avisos: de 5 a 7.

Al Llegar a los Cincuenta

Al envejecer, el cuerpo va dando señales de desgaste. El estreñimiento y las demás afecciones del hígado y del estómago se vuelven más frecuentes. La flatulencia, la indigestión, la acedía y las jaquecas destruyen continuamente la paz del ánimo y del cuerpo.

El REMEDIO DE LEONARDI PARA EL HIGADO alivia pronto esos desórdenes estimulando las funciones del estómago, hígado e intestinos. Saca suavemente las materias tóxicas que son la causa de todos esos males.

El REMEDIO DE LEONARDI PARA EL HIGADO es inofensivo, agradable al gusto y no da retortijones. Pueden tomarlo jóvenes y ancianos. Para no pasar de los cincuenta, tome el

REMEDIO DE LEONARDI PARA EL HIGADO
LA LLAVE DE LA SALUD

La Policía y los Festejos del Día Veinte de Mayo

Una sub-estación cerca del sanatorio de la Esperanza.—Sigue la huelga de San Antonio

En la mañana de ayer estuvo en la Secretaría de Gobernación el Jefe de la Policía Nacional, Teniente Coronel Perdomo, tratando con el General Manuel Delgado la participación que ha de tomar la policía a su mando en las fiestas que se organizarán para la celebración del Veinte de Mayo.

También trató dicho Jefe de Policía de los trabajos que está llevando a cabo, con relación a la instalación de una nueva Sub Estación de Policía más allá del barrio de la Víbora, en las inmediaciones del Sanatorio de Tuberculosos "La Esperanza", que prestará un concurso valioso a la seguridad de los vecinos en aquella extensa y poco vigilada comarca.

EL GRAL. DELGADO ORDENA UNA INVESTIGACION POLICIACA PRESTANDO ATENCION A LAS DENUNCIAS DE LOS PERIODICOS

Con motivo de haberse denunciado por un periódico capitalino la existencia de una banca de juego de "bolita" en una calle céntrica de esta capital, ayer por la tarde el General Delgado, nuevo Secretario de Gobernación, ha ordenado una investigación del hecho de referencia, añadiendo:

—Me propongo prestar la mayor atención a cuantos hechos me sean denunciados por la prensa en general, a quien estimo bien informada y que en realidad recoge palpitaciones de todo el pueblo. Y en los casos que sus denuncias se confirmen, procederé con energía corrigiendo los males que se señalen.

NO HA PODIDO ARREGLARSE LA HUELGA DE SAN ANTONIO DE LOS BAÑOS

Ayer estuvo en la Secretaría de Gobernación el Comandante Baster, del Ejército Nacional, informando al General Delgado de la situación reinante en San Antonio de los Baños, con motivo de la huelga allí existente y que él ha tratado de solucionar.

No ha sido así, sin embargo, según nos manifestó el pundonoroso militar, porque los patronos se niegan a reconocer al gremio de trabajadoras que mantiene la petición de aumento de salario y la abstención del trabajo en tanto no se les complazca.

LICENCIAS A VIGILANTES DE POLICIA

Con esta fecha se han concedido por la Secretaría de Gobernación, licencia a los vigilantes número 154, Alejandro Brito; 564, Pedro Benítez; 1593, Francisco Amador; 1811, Manuel Chamizo y 1474, Pedro Llera. Licencias que disfrutarán por el tiempo que se les ha concedido.

Ha tomado otra vez posesión de su cargo, como jefe del Negociado de Licencias de Armas y Policía, el Sr. Coto Leiseca, por haber agotado la licencia que obtuvo con motivo de un quebrantamiento de su salud.

TRABAJOS DE PRESIDIO

El Sr. Emilio Pelaez, Segundo Jefe del Presidio, ha estado en esta Secretaría tratando de asuntos relacionados con los talleres de zapatería de dicho penal.

UN ORDENANZA

Con fecha de hoy ha sido nombrado para ocupar una plaza de Ordenanza en el Gabinete Nacional de Clasificación, el Sr. Angel Aruca, con el haber anual de $540.00. Plaza que desempeñaba hasta ahora el Sr. Francisco Capote.

MUERTO DE UN DISPARO

En la Secretaría de Gobernación se han recibido los siguientes telegramas:

Guáimaro, 15 de mayo.—Sec. de Gob.—En el día de ayer fué muerto a consecuencia de un disparo de arma larga el menor Agustín Suárez, en la finca "Las Tres Marías", de San Luis.—(F.) Estrada, Alcalde Municipal.

RIFA PROHIBIDA

Cienfuegos, mayo 15.—Sec. de Gobernación.—El Jefe, con asistencia de un inspector de Gobernación y vigilantes de este Cuerpo, acusa por rifa no autorizada a Manuel Zúñiga González, natural de España; Ramón Cuéller Bernal, natural de Cuba y a Servando Montero Servillón, natural de España, vecinos todos de esta ciudad, ocupándoseles listas y dinero. Se dió cuenta al Juzgado Correccional. (f.)—José Ruíz, Jefe de la Policía.

UN MUERTO

Trinidad, 15 de mayo.—Sec. de Gob.—En los terrenos próximos a la carretera de Sabanilla se ha encontrado muerto al blanco Agustín Pérez Chaviano, ignorándose causas. Juzgado conoce hecho. (f.) Pérez, Alcalde Municipal.

ROBO

San Nicolás, mayo 16.—Sec. de Gobernación.—I Barrenando, ayer robaron en el establecimiento "La Libertad", situado en la calle Martínez s|n., de este pueblo, zapatos y camisetas por valor de $150.00, propiedad de Guillermo Lario. El Juzgado conoce el hecho y practícanse diligencias para su esclarecimiento. Firmado: Pérez Becerra.

INVESTIGACION INTERNACIONAL SOBRE AZUCAR

Se propone que el Consejo de la Liga nombre una comisión que investigue la crisis

GINEBRA, mayo 17. (UP)— Gustavo Gerard, belga, propuso hoy que el Consejo de la Liga de las Naciones nombre una comisión de expertos que investigue la crisis del comercio internacional del azúcar, indagando sus causas y estudiando las medidas posibles para solucionarla. M. Gerard declara que hasta debe celebrarse una nueva Convención del Azúcar, si es necesario.

La proposición de Gerard fué hecha a la Comisión Económica Consultiva de la Liga.

La Comisión nombrará subcomisión que prepare un informe sobre la situación azucarera internacional, figurando entre sus miembros el presidente de aquella, Sir Autel Chatterjee, y el vice-ppresidente, M. Hodac.

W. T. Layton, uno de los que hablaron hoy en la sesión comisional, culpó a los altos aranceles de los Estados Unidos de la falta de prosperidad europea. Y dijo:

"Las cifras demuestran que el tráfico de Europa con los Estados Unidos no ha aumentado desde la guerra, y que los aranceles norte-americanos han impedido, de manera efectiva, que Europa comparta la prosperidad de Norte América.

Allyn Young, delegado norte-americano en la Comisión, propuso que se nombre por el Consejo de la Liga una subcomisión especial que investigue las consecuencias de la guerra mundial y que investigue también los esfuerzos de los Gobiernos que tienen industrias muy desarrolladas, para obtener mercados favorables, monopolios, concesiones y derechos extraterritoriales, a expensas de las naciones que están más atrasadas.

M. Kawashina, delegado japonés, dijo que su país está completamente convencido de que la libertad de comercio y el trato equitativo de todos los países debe ser fundamento de la prosperidad y la paz mundiales.

Del Concurso a la Exposición Int. de Sevilla

Alberdi Juliá, Consulado 124, Habana.—Arias Francisco, Real Campiña,—Beltrons José, F. 18, Vedado.—Cruells José, Finlay 58, Habana.—Coya Juan, Céspedes 42, Caibarién.—Canal Eusebio, Santa Clara 41, Habana.—Couce Ricardo, Compostela 42, Habana.—Cueto F. Polvorín 6, Pinar del Río.—Castro Juan, Caserío de Luyanó 22, Habana.—Avelino Fernández, Villegas 97, Habana.—Fernández Francisco, Compostela 135, Habana.—Garay Ramón, Central Mercedes.—Gutiérrez Claudio, Belascoaín 49, Habana.—Hidalgo Julio, Zapata 6 y 8, Vedado.—Larrazábal Ignacio, Independencia 68, Matanzas.—Leinuz Martín, Maceo 44, Caibarién.—López Barrie, Conchita, 12 entre 12 y 14, Vedado.—Marina José, Galiano 108, Habana.—Molina Manuela, 10 de Octubre 88, Habana.—Olmo Gabriel, Paseo de Martí 34, Habana.—Pedroso Alberto, Avenida de Acosta 14, Víbora.—Pérez Pedro 1, Habana 50. Padrón Ramón, Neptuno 130, abana.—Palenzuela Margarita, Concordia 71, Habana.— Rabola Ramón, Marina 18, Casa Blanca.—Ramírez Oscar, Los Arabos.—Sánchez Juan, Aldama 134, Habana.—Torres Manuel, 10 de Octubre 2, Cifuentes.—Uriarte Eugenio, Salud 147, Habana.

Notas del Concurso.—Avelino Fernández, por haber encontrado su cupón acertado, queda incluido entre los ganadores del decimoséptimo escrutinio.

Casos y Cosas

Carta corta, en un romance
que me salió fácilmente, para
la señora Antonia Torres de
Valle-Cabiedes.

Distinguidísima dama:
para mí su carta tiene
un valor inapreciable
y he de conservarla siempre,
no por los inmerecidos
elogios que en ella vienen,
sino porque son tan pocos
los que escriben de tal suerte,
que una carta así, señora,
como un bálsamo parece
que cura todos los males
del corazón.

Quiero hacerle
saber que el libro que pide,
todavía está imprimiéndose;
pero no tardará mucho,
y en cuanto que me lo entreguen,
le enviaré por correo
un número.

atentamente.

Sergio Acebal.

SI USTED QUIERE ADQUIRIR UNA ALHAJA Y PAGAR SU VALOR Y NO EL LUJO, HAGANOS UNA VISITA.

"LA REGENTE"

NEPTUNO Y AMISTAD — TELEFONO A-4376

GEMELOS ZEISS

NO SE OLVIDE DE INCLUIR ESTO EN SU EQUIPAJE

Un Buen Gemelo
Una buena Cámara fotográfica con lentes Zeiss
y un Espejuelo de repuesto con

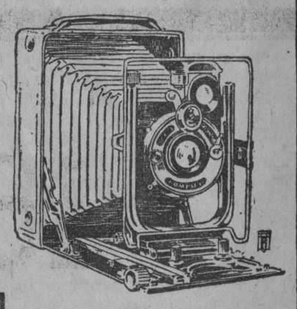

Cristales Punktal ZEISS
Lo mejor para sus ojos

"El Lente"
La casa de los espejuelos buenos a precios razonables.
NEPTUNO 86
entre Manrique y Campanario
Habana

3911 — 3 alt d11

BELLA CREACION...!

Es lo más selecto de la temporada, en fino GLACE SEDA, color perla con la combinación rosa.

Sólo tacón alto $9.99

Variado surtido de gran vestir, desde $5.50.

PELETERIA
LA DEFENSA
Monte, 47, Habana. (AL INTERIOR: 30 centavos Extra.)

REPRESENTANTES PARA CUBA: APARTADO 137. HABANA.

El riguroso examen de los productos elaborados

Imprescindible para garantizar un efecto terapéutico seguro y una acción farmacológica de intensidad constante, libre de efectos secundarios, es el cuidadoso control científico de los medicamentos fabricados antes de ser envasados y puestos a la venta. El renombre mundial de la „Marca Schering" se basa en la calidad superior y la pureza absoluta de sus productos. Por ello fíjese en el nombre „Schering" de los envases al adquirir las

Tabletas Schering de UROTROPINA

en caso de que padezca Vd. o uno de sus familiares trastornos de las vías biliares o urinarias. Mejorarán o desaparecerán pronto los dolores, los estados febriles y se aclarará la orina turbia. Consulte a su médico que le confirmará que no hay mejor remedio contra las enfermedades de las

vías urinarias - riñones y vejiga.

Frascos de 50 tabl. y tubos de 20 tabl. con el „Angulo Schering".

80221518

Señale con una cruz las horas en los cuadros grandes.

Señale con una cruz los minutos en los cuadros pequeños.

CUPON Núm. 19

DIARIO DE LA MARINA
CONCURSO DE VIAJES
A LA
EXPOSICION DE SEVILLA

El Reloj Parará a las _____ HORA Y MINUTOS
CON-LETRAS

NOMBRE Y DOMICILIO DEL CONCURSANTE

Sr. .....
Calle ..... Núm. .....
Ciudad o Pueblo .....

(Se suplica nombre, dos apellidos y letra clara)

TELEFONO DEL CONCURSO A-7326

M.E.C.D. 2016

Pronto Presentarán a la Cámara la Ley Para el Pago de Patentes de Alcoholes, Trimestralmente

Se establece también en este proyecto que el recargo en caso de morosidad será solamente de un diez por ciento.—Muchos congresistas se disponen a apoyar a los detallistas

En la próxima semana, firmado por los doctores Juan Rodríguez Ramírez y Juan Felipe Cruz, prestigiosos congresistas amigos de los detallistas, será presentado en la Cámara baja un importante proyecto de Ley, reformando el artículo 216 de la Ley Orgánica de los Municipios y los artículos 144, 150, y 206 de la Ley de Impuestos Municipales.

Con esas reformes se procede a establecer el pago trimestral de las Patentes de Alcoholes, que hasta ahora se ha venido haciendo anualmente, y a la vez se establece que la penalidad, en caso de morosidad, será solamente del 10%, que es el recargo que para los demás impuestos municipales preceptúa el artículo 199 de la indicada Ley de Impuestos.

Además existe el propósito de consignar una disposición transitoria por la cual se condonen las penalidades que hayan sido impuestas por el concepto de Patentes de Alcoholes no pagadas dentro del término legal que se concedió en el ejercicio fiscal de 1927 al 28, siendo el motivo de ese propósito el ayudar a las clases comerciales, y a la vez, ya que se va a proceder a la reforma estableciendo el pago trimestral, evitar el castigo que por motivo de ser cobrada anualmente la Patente de Alcohol han sufrido los contribuyentes morosos. Siendo estas faltas resultado del mal que ahora se desea subsanar es equitativo y legal que se perdonen las penalidades impuestas por esa causa.

En el preámbulo de la Ley se explica que las Patentes de Alcoholes resultan en los Impuestos Municipales, en abierta contradicción con todos los demás arbitros, recargados grandemente, hasta tal punto que dicho impuesto, que es accesorio, en ocasiones duplica y hasta llega a triplicar la ascendencia de las cuotas tarifadas, que son las principales.

Esta disparidad es aún más visible y contraproducente cuando el alcohol es la tercera industria nacional y en virtud de responder al Empréstito de los 35 millones no se encuentra gravada por otros impuestos, como lo demuestra el no aparecer consignada en la Ley que creó el Impuesto sobre la Venta y Entrada bruta, apesar de que este arbitrio fiscal llega a gravar rasta el trabajo manual y personal en los casos que sobrepase determinados límites de la producción diaria.

También se consigna en la exposición del proyecto que desde hace muchos años se trata de lograr la reforma indicada, siendo ahora de mayor urgencia y actualidad dado que las Patentes de Alcoholes resultan aumentadas en un 50% más de las cuotas que regían en los tiempos que ya se consideraba indispensable y necesario la reforma de las Leyes Orgánica y de Impuestos Municipales en el sentido de realizar los cobros trimestralmente y aminorar el castigo que se sufre por morosidad.

En demostración de que la reforma proyectada no lesiona a los Municipios en poder de la Federación Nacional de Detallistas se encuentra un acuerdo adoptado por la Cámara Municipal de Trinidad, a instancia del Presidente de dicho cuerpo, declarándose a favor de la reforma, determinación que, en virtud de las gestiones de ese Municipio, ha sido apoyada por las Cámaras Municipales de Santa Clara, Sagua la Grande y Cienfuegos.

Próximamente publicaremos copia de dicha moción para dar a conocer la opinión, decidida y total, que mantienen las Cámaras Municiples en apoyo de la gestión que han de realizar los doctores Rodríguez Ramírez y Juan Felipe Cruz en cumplimiento de uno de los más importantes acuerdos adoptados en el IV Congreso Detallistas.

Muchos Representantes, a instancia de las Sociedades Federadas y realmente identificados con el propósito que será presentada a la Cámara de Representantes en la próxima semana, y que está llamada a resultar aprobada inmediatamente por los fines justos y equitativos que persigue.

Esa Ley tiende únicamente a facilitar a los contribuyentes la forma de pago, beneficiando de paso a la industria nacional y protegiendo a manifestaciones de trabajo y riqueza nativa, y por ella solo aplausos han de recibir los doctores Rodríguez Ramírez y Juan Felipe Cruz, autores de tan oportuna y plausible legislación.

EL CONSULADO DE CUBA EN ATLANTA

ATLANTA, Georgia, mayo 17.—(UP)—Ha llegado el señor Florencio Guerrero para tomar posesión del cargo de cónsul de Cuba en ésta. El señor Oscar Monteagudo desempeñará el cargo de viceconsul.

Este Consulado es el primero que con carácter permanente se establece por Cuba en esta ciudad y se inaugurará tan pronto como el señor Guerrero encuentre oficinas adecuadas.

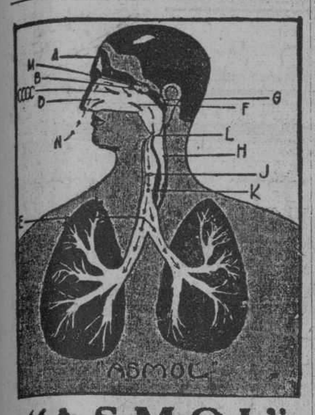

"ASMOL"

Cura su asma porque "ASMOL" ejerce su acción curativa sobre los órganos A, M, B, CCCC, D, N, G, F L, H, J. K, y E, que son los que intervienen en la respiración.

Preparado en el Laboratorio del doctor Juan B. Nuche, Habana 48, Apartado 1118, Habana.

De venta en todas las Droguerías y Farmacias.

1d-7-11

Hotel "EL FENIX"

Café, Restaurant, Lunch, Dulcería y Repostería

Habitaciones desde $25.00. Extremada limpieza, eficiente servicio y todo confort.

EN INMEJORABLE LUGAR

E. Villuendas y P. Varela (Concordia y Belascoain)

TELEFONOS U-1751 y U-1752

Tome el Agua Maravillosa, Española, de CORCONTE

M. CABRERA Y CIA. TELF. A-0342

Calculos, Reuma, Acido Urico. La Mas Diurética del Mundo

NUEVO ODONTOLOGO

Ayer fué firmado por el Rector y tramitado —para su expedición definitiva— a la Secretaría de Instrucción Pública y Bellas Artes, el Título de Doctor en Cirugía Dental a favor del Sr. José V. Chelala Aguilera.

Viaje en aeroplano

USE EL CORREO AEREO

Y TOME MOSCATEL QUINCARNE

Así podrá usted decir con razón que es una persona a la moderna.

El famoso moscatel quincarne, el vino más delicioso, confortable y alimenticio que se tome, lo importa la compañía vinatera y se vende en todas partes.

1d-18

Dos precios

$16.50 Y $18.00

Teniendo necesidad de hacer reformas en nuestros talleres, sacrificamos las utilidades en todos nuestros trajes de

$22.50 $20.00 y $18.50 a

$16.50 Y $18.00

Hacemos Trajes a la Medida

Las líneas de nuestros trajes expresan siempre juventud

La Ciudad de Londres

Galiano 116.

CUATRO ESTUDIANTES EXPULSADOS DE LA ESCUELA DE MEDICINA, POR FALTAS GRAVES A LA DISCIPLINA

Hoy se reúne el Consejo Universitario.—El Club Universitario de Buenos Aires creará una beca para estudiante cubano. Nombramiento de subalternos

CUATRO EXPULSIONES PROVISIONALES

Por tratarse de faltas graves contra la disciplina, de que fué informado por el Decano de la Facultad Dr. Solano Ramos, el Sr. Rector dispuso ayer la expulsión de la Universidad, privándoles temporalmente del derecho de asistir a sus clases a cuatro alumno de la Escuela de Medicina, nombrados Francisco Taboas Moreda, Víctor Crescencio Sardiñas Noda, Ignacio M. Ariarte y Oliva y Juan Luis Magarolas y Linares, quienes serán juzgados por el Consejo de Disciplina de la mencionada Facultad en breve.

DIFERIDAS LAS LICENCIAS A PROFESORES

A fin de regularizar mejor la buena marcha de los próximos exámenes en la Universidad, el Sr. Rector ha resuelto y así lo ha participado a los señores Decanos de las tres Facultades, diferir la concesión de toda clase de licencia a los Sres. Profesores del Alma Mater, hasta después de dar por terminada la tarea de exámenes que cada cual debe realizar en el mes de Julio.

Desea evitar el Dr. Averhoff, de este modo, tanto la inequitativa cantidad de labor examinadora que otros años ha pesado sobre algunos tribunales, como precaver cualquier entorpecimiento en el plan de exámenes que está ultimando para la época de los ordinarios del actual curso académico.

HOY SE REUNE EL CONSEJO UNIVERSITARIO

Ayer dispuso el Sr. Rector que fueran citados para la reuunión que debe celebrar el Consejo Universitario, todos sus Miembros a fin de que concurran al despacho rectoral a las diez de la mañana.

Entre otros asuntos, en esta sesión se resolverá la propuesta formulada por el Sr. Decano de la Facultad de Letras y Ciencias Dr. Martínez Prieto, para proveer la plaza de Profesor Auxiliar de la Facultad, a favor del Dr. Francisco Vargas, actualmente asignado a la Cátedra de Química General de dicha Facultad.

PROXIMO CONSEJO DE DISCIPLINA

Para que sean juzgados varios alumnos de la Escuela de Medicina ha sido citado, por orden del Sr. Decano, el Consejo de Disciplina de la Facultad de Medicina para el próximo lunes, a las once de la mañana, en el local de la antigua Escuela de Medicina, Zanja y Belascoain.

FINAL DE UNAS OPOSICIONES

Probablemente terminarán hoy los ejercicios de oposición que vienen practicando los Dres. Antoneti y Ampudia, aspirantes a la plaza de Profesor Titular de "Enfermedades Tuberculosas", vacante en la Escuela de Medicina, quienes ayer mañana realizaron el segundo de dichos ejercicios. Para hoy, a las 10 y media, a. m. han sido citados los dos opotores a fin de que practiquen el tercer ejercicio". Presentación de Casos Clínicos" en el Hospital Calixto García, efectuando luego el último "Defensa del Programa", ante el Tribunal que preside el Dr. Aníbal Herrera.

EXENCION DE SUBASTA

Por la Secretaría de Instrucción Pública y Bellas Artes ha sido autorizado el Rectorado de la Universidad para contratar, sin la formalidad de subasta, la impresión de la "Memoria" del Alma Mater, perteneciente al curso de 1926-27.

CENTROS DE ESTUDIOS EN ALEMANIA

El señor Ministro de Alemania en Cuba Dr. Zitelmann, en atentísima comunicación dirigida al Dr. Averhoff, le participa que han sido establecidos diversos centros de enseñanza para extranjeros en los siguientes lugares de la República germana:

Bonn, Dresde, Frankfurt, Hamburg, Heidelberg, Koln, Leipzig, Margurg, Munich, Würzburg, Darmstad y Karlsruhe.

El Dr. Zitelmann indica en su atento escrito que en dichos centros se facilitan toda clase de informes a los estudiantes de otros países que deseen utilizar los cursos establecidos, especialmente para alumnos extranjeros.

DEL CLUB UNIVERSITARIO DE BUENOS AIRES

Subscrita por el Sr. Juan C. Palacios, Presidente del Club Universitario de Buenos Aires ha recibido el Dr. Averhoff una expresiva comunicación en que le testimonia la gratitud sentida por la afable y gentil recepción que le dispensó el doctor Averhoff al Delegado Dr. Ernesto J. Fitte, Secretario General del Club al visitarle en esta capital e imponerle del "Proyecto de intercambio y acercamiento entre universitarios de la América Latina" y entre otras frases laudatorias para el Sr. Rector celebra "las altas miras tenidas por Vd. al interpretar la bondad del mencionado proyecto, que constituyen la expresión genuina de un espíritu americano, lleno de ideales puros de libertad y grandeza".

En nombre del Club Universitario de Buenos Aires, afirma el Dr. Palacios que "Es el momento de realizar obra de provecho para la América nuestra tan querida por todos". Y dice: "La creación de UNA BECA PARA ESTUDIANTE CUBANO es empresa que a nosotros nos toca llevar a cabo".

Todo lo que, a su vez, solicita el Club Universitario de Buenos Aires es el envío de las publicaciones que edite "esa Alta Casa de Estudios", a los efectos de establecer un canje cultural con la Biblioteca del Club y "Trabajos de los universitarios de esa grande y noble nación, para reproducirlos".

Ayer mismo el Dr. Averhoff dió cumplida contestación a tan singular mensaje de fraternidad universitaria y de él dará cuenta en la primera sesión del Consejo Universitario.

NOMBRAMIENTO DE SUBALTERNOS

Para cubrir las vacantes producidas en el ascenso a Bedel Mayor de la Universidad del "servidor modelo" que es Marcelino Hernández, ayer fueron nombrados Silvio Hernández y Bernabeu, Sirviente, con el sueldo de $600 anuales y Mozo de limpieza Miguel Marrero Acosta, con el de $540 al año.

Por la Secretaría de Instrucción Pública fué ayer comunicado al Rectorado el nombramiento del señor Francisco Díaz de Acevedo y Hernández, para Agente del Cuerpo de orden universitario.

El Sr. Díaz de Acevedo tiene una admirable hoja de servicios, prestados durante diez y siete años consecutivos en el Cuerpo de la Policía Municipal de Cienfuegos, en la que mereció llegar al cargo de Capitán, por su conducta y competencia.

INVITACION AL SR. RECTOR

El Dr. Rafael de la Guardia y Bello, Presidente de los Retirados Escolares invitó atentamente al señor Rector para que asista a la velada que ha organizado aquella Asociación para conmemorar la efemérides del 20 Mayo, en los Salones del Consejo Nacional de Veteranos de la Independencia.

El Dr. Averhoff correspondió en términos de reconocimiento a la atenta invitación del Dr. La Guardia, deseando le sea posible asistir a dicha velada.

UNAS ALUSIONES MOLESTAS PARA NUESTRA POLICIA

Gobernación pide a un banco que suprima ciertos anuncios que estima algo depresivos

El general Manuel Delgado dispuso ayer que se dirigiera una carta a The Firts National Bank of Boston, establecido en nuestra capital, para que retire los anuncios molestos e insidiosos, que ha dado al público, ofreciendo el servicio de sus cajas de seguridad. En ellos han visto nuestros cuerpos de policía alusiones mortificantes para su celo en los deberes que tienen de cuidar nuestras personas y nuestros bienes, no creyendo oportuno que una entidad extranjera, haga de ese reclamo ocasional de un servicio propio, particular, motivo de descrédito de los recursos oficiales.

La carta en cuestión dice así:

"Habana, mayo 17 de 1928.

Señor Administrador de The First National Bank of Boston. Aguiar 81 y 83, esquina a Lamparilla.

Ciudad.

Señor: A esta Secretaría, como a otros distintos lugares de la Repúblicas, ha llegado un pequeño folleto de esa institución bancaria en el cual—sin propósito malicioso, desde luego—se hace la publicidad de sus bóvedas de seguridad mediante un sistema de anuncio que en la práctica puede resultar en quebranto del crédito de nuestros cuerpos de policía. En realidad para demostrar al cliente la conveniencia de alquilar una bóveda de seguridad para sus joyas, sus documentos o su dinero, no es preciso desplegar una amplia serie de titulares periodísticos—un poco espectaculares—en los cuales se narran robos y asaltos a distintas casas de esta capital. Esa prestigiosa institución, que tan excelentes relaciones mantiene con la República, seguramente no querrá, de una manera indirecta, causar un perjuicio a la misma, ya que los casos que aparecen en los títulos de ese folleto, han sido aislados y sin que ellos signifiquen el más leve descuido en el cumplimiento de las funciones de protección y seguridad encomendadas a la policía.

Apuntadas estas razones, que a su buen juicio no escaparán, tengo el honor de dirigirle la presente comunicación, por orden del señor Secretario de este Despacho, para rogarle encarecidamente que dé la orden de retirar ese folleto anunciador de las bóvedas de seguridad de ese Banco, en la forma realizada, ya que el mismo, sin pretenderlo esa institución, pudiera ser dañoso y perjudicial a intereses muy legítimos y muy respetables.

Con la mayor consideración, por orden del señor Secretario, JOSE ROSADO AYBAR, Subsecretario de Gobernación.

Sera Instituída la "Semana de la Aviación" Para Hacer Intensa Campaña por el Servicio Postal

La sesión del Club Rotario de ayer resultó muy animada.—Organización de la excursión a Guanajay el próximo día 20 de mayo.—Se hizo música en el almuerzo de ayer

La sesión rotaria verificada en el lugar de costumbre, fué presidida por el doctor Carlos Gárate, por encontrarse ausente el Presidente actual señor Chibás, cuya señora esposa se encuentra delicada de salud. Actuó de Secretario en la sesión, el ingeniero señor Centurión.

El acto se llevó como siempre dentro de la mayor armonía y fraternidad rotaria, habiéndose tomado distintos acuerdos, entre ellos, el de enviar un telegrama al señor Embajador de España en Cuba, Don Francisco Gutiérrez de Agüera, para que a su vez trasmita la más cordial felicitación del Club Rotario de la Habana a su Majestad el Rey de España, con motivo de su fiesta onomástica, ayer celebrada por el popular monarca español.

Un momento de recogimiento.—Todos los comensales se pusieron en pie a una indicación del presidente Gárate, en memoria de los bomberos fallecidos en la catástrofe del año de 1890, en el incendio de Isasi, que marcó un día luctuoso en los anales de nuestra ciudad.

El doctor Miguel Rodríguez Machado.—Asistió a la sesión como invitado de honor el doctor Miguel Rodríguez Machado, Director del Asilo Nacional de Ancianos, Coronel Gerardo Machado, y dió las más efusivas gracias al Club Rotario de la Habana por el obsequio hecho a dicho Asilo, de una magnífica Ultrafónica con doce discos, a iniciativa del señor Jhon L. Stowers, invitando al mismo tiempo a los rotarios a que presencien el almuerzo especial que se les ofrecerá a los asilados el día 20 de Mayo, en conmemoración del día de la Patria.

Una bella y artística cartera.—El distinguido rotario Guillermo G. Cano, mostró a los miembros reunidos en la sesión la artística cartera de finísima piel, grabada a cincel y a mano por el artista, señor David Vargas, cartera con que el establecimiento "El Pensamiento" obsequia al señor Secretario de Obras Públicas, doctor Carlos Miguel de Céspedes, con motivo de la próxima inauguración del parque de la Fraternidad.

Palabras de Alzugaray.—Habló también el doctor Carlos Alzugaray para dar cuenta de la organización que la Comisión Organizadora se le ha dado al desfile de automóviles con que se inaugurará el tramo de la carretera central, comprendido entre Marianao y Guanajay e invitó a todos para que concurrieran a dicho acto.

La semana de la aviación.—Después hizo uso de la palabra Mr. G. Grant Mason Jr., Superintendente de la Compañía Panamericana de Aviación, para informar que por el Alcalde de la ciudad, doctor Miguel Mariano Gómez, se había instituido la "Semana de la Aviación", con el propósito de hacer una intensa propaganda en favor del Servicio Postal Aéreo, sobre el que dió interesantes informes, augurando para la isla de Cuba los mejores tiempos en época no lejana en cuanto se refiere a la aviación, toda vez que consideraba que Cuba sería el centro de la aviación entre los dos continentes.

Un momento musical.—Y por último, a los postres y para terminar la interesante sesión, el artista y trovador mejicano, señor David Vargas, acompañado a guitarra por el señor Alberto Alvarez amenizaron el acto con selectas piezas de canto típicamente mejicanas. Ambos artistas fueron muy aplaudidos.

Cerca de las dos de la tarde terminó la interesante sesión rotaria.

Organización de la excursión a Guanajay el día 20 de Mayo.—Esta excursión tiene por objeto inaugurar oficialmente la sección de la Carretera Central que conduce a Guanajay y servir de escolta al Honorable señor Presidente de la República, señor Secretario de Obras Públicas, Gobernador Provincial Alcalde Municipal y demás Autoridades que lo acompañan.

Lugares de reunión:

El automóvil del Honorable señor Presidente de la República y los de las autoridades que constituyen el séquito oficial se situarán en el Parque de la Coronela.

Los automóviles de todos los particulares que concurran se situarán en el Gran Boulevard de la Coronela con dirección hacia el Parque para ponerse en marcha tan pronto como lo haga el señor Presidente.

Las máquinas marcharán en secciones de 50 o 100 automóviles según se disponga y cada máquina conservará el lugar que se le señala en las filas, sin tratar de adelantarse ni retroceder.

A la llegada a Guanajay el señor Presidente y los señores Secretarios dejarán sus automóviles al llegar al Ayuntamiento, y todos los demás automóviles seguirán por las calles de Aramburo, Martí, Luz Caballero, Agramonte y Aramburo hacia la carretera del Mariel.

Las máquinas que lleven choferes podrán dejar sus pasajes en el Parque Valdés Cintas, continuando después sin detenerse hasta que haya terminado el desfile.

Los automóviles que no llevan choferes, podrán dejar sus máquinas en la calles Luz Caballero con dirección hacia la Habana.

Las máquinas del señor Presidente y demás autoridades se situarán en la calle Aramburo entre Agramonte y Martí con dirección hacia la Habana, para iniciar el viaje de regreso tan pronto como el señor Presidente lo disponga.

Desde las seis de la mañana hasta que regrese el señor Presidente de la República, se suprimirá todo tráfico en esa sección de la Carretera Central.

El comité organizador.—Por el Club Rotario, E. J. Chibás, C. Alzugaray. Por el Automóvil Club de Cuba, A. de Terry, M. Ecay. Por la Cámara de Comercio de Automóviles, M. Rollan, Fernández Morrell. Por la Secretaría de Obras Públicas, José M. Iglesias, Cubría, Domingo Macías.

CARCEL Y VIVAC

INGRESOS DEL DIA DE AYER

Juan Ramos Chinchilla, hurto frustrado; JJuan Jaime Aiznaga, hurto; Gabriel Víctor Pérez, hurto; Pedro Pelayo Duque, corrupción de menores; Constantino Ordoñez Fernández, homicidio; Alberto Valdés Alvarez, rapto.

SALIDAS

Andrés A. García, imprudencia; Guillermo Llanes Ermendez, robo; Arturo García, rifa; Eusebio Velez Vega, tentativa de hurto; Julio Alonso Marquette, hurto; Roberto García Chapottin, hurto; Ignacio Pino Valdés, hurto; Mario J. Hernández, hurto; Alfonso Ruiz Fernández, hurto; Jesús Ibáñez Calderón, hurto; Mariano Pérez Martí, tentativa de hurto; Alberto Valdés Alvarez, rapto.

Cortés

Calzado de mérito

Pedro Cortés y Cía.

Obispo y Aguacate

4057 1d-18

NUESTRA HERMOSURA

La debemos a la cerveza Inglesa

CABEZA DE PERRO

Ella dió a nuestras madres el caudal lácteo de más alto valor vigorizante.

Las madres que durante la gestación y lactancia toman cerveza inglesa Cabeza de Perro, crían a sus hijos fuertes y saludables.

Consúltelo con el médico.

Pedidos: Teléfonos I-2736 y A-2568.

¡Hombre nuevo!

Así se sienten, en efecto, las personas que TONIFICAN sus nervios y VIGORIZAN su organismo, tomando el legítimo

Cordial de Cerebrina Ulrici

fabricada desde 1891 por

THE URICI MEDICINE COMPANY, Inc,

NEW YORK

(Para que sea LEGITIMA, debe tener la firma ULRICI en la etiqueta)

Cordial Cerebrina

✝

E. P. D.

El Señor

ISIDORO POLLEDO Y LANIGAN

FALLECIO EN LA CIUDAD DE NEW YORK EL DIA 7 DEL CORRIENTE MES, Y SUS RESTOS LLEGARAN A MATANZAS EL SABADO, DIA 19 DEL ACTUAL, A BORDO DEL VAPOR "MUNARDAM", DE LA MUNSON LINE.

Los familiares que suscriben, ruegan a sus amistades se sirvan concurrir al Muelle de Dubrocq el citado día 19, a las 10:30 a. m., para acompañar su cadáver hasta el cementerio de dicha ciudad, favor poe el cual les quedarán muy agradecidos.

Habana, Mayo 18 de 1928.

Manuel Rionda; Isidora Rionda Viuda de Noriega; Ramona Rionda Viuda de Alonso; Concepción Rionda Viuda de Jorcano; Gil de la Roza; Pedro Lanigan; B. Braga Rionda; Manuel, Enrique, José B., Leandro J. y Salvador Rionda; Higinio Fanjul y Rionda y Manuel Fernández y Rionda.

NO SE REPARTEN ESQUELAS.

M.E.C.D. 2016

58 EXPULSADOS DE NORTEAMERICA QUE VAN EN EL VAPOR "LA SALLE" TRATARON DE AMOTINARSE

Al atracar este buque francés en el Muelle de San Francisco intentaron realizar su intento.—El Ministro de Honduras en Washington cruzará hoy por la Habana

A LAS NUEVE DE LA MAÑANA DE HOY ARRIBARA A NUESTRO PUERTO EL TRASATLANTICO ESPAÑOL "CRISTOBAL COLON"

Procedente de New Orleans, llegó ayer el trasatlántico francés De La Salle de la Trasatlántica francesa que conduce carga general y 175 pasajeros en su casi totalidad de tercera clase.

58 Deportados.— Entre esos pasajeros de tercera van con destino a sus países respectivos 58 individuos de distintas nacionalidades, entre ellos españoles, italianos, rusos alemanes polacos, y suecos, los cuales han sido deportados por el Gobierno de los EE. UU. una vez que han cumplido siete meses de prisión que se les impuso por haber penetrado en territorio de la Unión, de manera fraudulenta.

Estos individuos una vez que fueron capturados en distintos lugares al Sur de los EE. UU. una vez juzgados y comprobado que no podían justificar de manera satisfactoria su permanencia en los EE. UU., fueron sentenciados a prisión y una vez que cumplieron, el Gobierno de los EE. UU., les ha pagado el pasaje hasta ponerlos en un lugar de sus distintas nacionalidades.

Se amotinaron.— Cuando el De La Salle quedó atracado al espigón norte del muelle de San Francisco, la mayor parte de los 58 deportados, que estaban hasta entonces en libertad trataron de desembarcar, pues muchos querían permanecer en Cuba, lo que había negado el Departamento de Inmigración a quienes expusieron sus deseos, toda vez que ellos habían sido deportados por un país después de haber cumplido una condena y por tanto existe vigente una circular por la cual los individuos comprendidos en la misma, y que son precisamente los casos como el de los 58 deportados no pueden ser admitidos en Cuba, y hubo su intento de amotinación que fué reprimido prontamente por la marinería del barco.

Actuó la policía.— No deseando el Capitán del De La Salle, ejercer violentamente su autoridad como Capitán del barco solicitó del Capitán de la Policía del Puerto su intervención, constituyéndose a bordo el Capitán Ureña, con el Sargento Govantes, el vigilante Pérez y cuatro números más.

Una vez visto que no obedecieron a las primeras indicaciones se convino el encerrarlos en un departamento del barco, hasta que este zarpara, como lo efectuó ayer tarde, quedando durante todo el día de guardia a bordo cuatro vigilantes de la Policía del Puerto con la orden de reprimir cualquier esorden.

Nueva línea de vapores.— Los señores Lykes Bros han recibido informes del establecimiento de una nueva línea de vapores de carga de la Swayne y Hayt de San Francisco de California y que representará en la Habana los mencionados Sres Lykes Bros.

Esta nueva línea de vapores cuenta con 8 barcos de turbina de unas tres mil toneladas de desplazamiento cada uno, y serán destinados tres de ellos a cubrir la nueva carrera, partiendo de Portland, para visitar los puertos de Seattle, Vancouver, San Francisco de California. Los Angeles Puerto Colombia y Curazao desde donde vendrán a la Habana.

El primer barco zarpará el día 26 del corriente de Portland, y es esperado en la Habana el día 8 de Julio.

El Servicio será mensual.

El Ministro de Honduras.— Hoy y a bordo del vapor americano Turrialbas, llegó en tránsito para Tela, el Sr. Luis Borgran, Ministro de Honduras en los EE. UU., quien conduce el cadáver de su esposa para inhumarlo en su tierra natal.

Se han dado las órdenes oportunas para que le sean guardadas las cortesías de estilo a dicho diplomático.

Barcos de carga.— Los siguientes barcos de carga llegaron ayer: Los ferries Henry M. Flagler, Joseph R. Parrot, y Estrada Palma de Key West con 26 wagones cada uno, los vapores ingleses Laurel Park de Mobila y el Bracondale de Cárdenas este último con azúcar en tránsito.

Salidas.— Los siguientes barcos salieron los ferries Henry M. Flagler y Estrada Palma para Key West el vapor México para New York, el inglés Ulua para New York, el francés De La Salle para Canarias.

El Antonio López.— De Barcelona, Valencia, Málaga, Cádiz, Canarias y Santiago de Cuba llegó ayer al medio día el vapor correo español Antonio López, que trajo carga general 14 pasajeros para la Habana y 57 de trasbordo para México.

El Ministro de Cuba.— En el vapor inglés Orita, que llegará el próximo domingo, procedente de Europa llegará el Ledo. Guillermo Patterson, Ministro de Cuba en Inglaterra y que durante muchos años desempeñó la Subsecretaría de Estado de la República.

Se han corrido las órdenes oportunas para que le sean dispensadas las cortesías de estilo.

El Miami.— De Key West llegó ayer tarde el vapor americano Miami que trajo carga general y 63 pasajeros entre ellos los señores:

Adolfo y Porfirio Pérez, Emilio Blanco, Kyse L. Grene María G. de Blanco y los demás turistas.

Tres barcos de la Hamburguesa.— Mañana sábado a primera hora es esperado de Hamburgo y Amberes el vapor alemán México, que trae un gran cargamento de mercancías alemanas y francesas.

También mañana llegará el vapor alemán Antiochia, que tomará en nuestro puerto un cargamento de tabaco, miel, hierro, y otros productos cubanos q. conducirá a Amberes y Hamburgo.

En cuanto al vapor de carga Rugia, que zarpará de la Habana el día 2 del próximo mes de Junio, tiene ya vendido casi toda su capacidad de primera clase así como la totalidad de segunda y llevará además numerosos pasajeros de tercera clase siendo este un nuevo contingente de viajeros que sale este año de la Habana para Europa.

El Cristóbal Colón.— Según el último aerograma recibido del Capitán Fano por el señor Otaduy, se sabe que el trasatlántico español Cristóbal Colón, arribará a nuestro puerto a las 9 de la mañana de hoy procedente de Bilbao, Santander, Gijón, y la Coruña con carga general y pasajeros para la Habana y de tránsito para México.

EL TERRORISMO EN CHICAGO

CHICAGO, mayo 17. (UP)— Una bomba destruyó esta noche la residencia de Fred Eiche, miembro del Jurado que declaró culpable a Red McLaughlin, conocido malhechor, de asalto en el caso del robo frustrado de 85 mil pesos a una joyería de esta ciudad.

Eiche es también importante testigo en la investigación del terrorismo practicado por los amigos de McLaughlin, para lograr la libertad de éste.

MISCELANEA

YA PARECIO AQUELLO...

Hace algún tiempo hubiera yo visto al Príncipe Carol, con el mismo gusto que contemplamos en un museo de Historia Natural esos animales prehistóricos que tanto llaman la atención a los que sentimos tanta afición a las cosas raras, como a los deliciosos cigarros fuertes y Especiales de La Gloria.

Me imaginaba a ese Príncipe completamente distinto a como somos el noventa por ciento de los mortales. Los pies debe tenerlos en la cintura—pensaba—y seguramente tomará la estupenda Cima y el chocolate de La Gloria, por las narices.

No era para menos. Un hombre que de buenas a primeras toma el tren, se larga a París, y dice que para él tiene menos importancia el trono de Rumanía que esas corbatas que no son Rusquellanas, es algo insólito.

Porque habéis de saber que un trono, imperio o presidencia de nación, es algo que atrae tanto como la selecta música que vende la Casa Iglesias, en San Rafael 46. Por coger esas enormes botellazas figuran en la Historia Universal millares de parricidios, infanticidios, celadas, traiciones, felonías, villanías y todas las acciones execrables que hay en este bajo mundo, donde las damas son felices luciendo los elegantes somberros que venden en Los Precios Fijos.

Si oís a los jefes de Estado, os dirán que sus altos puestos son de lo más trabajoso que hay en este mundo, tan trabajoso y difícil como hacer bellos objetos de arte, cual los vende Le Trianon en Galiano 91. No obstante, a Don Porfirio (q. e. p. d.) hubo que darle fuego como al macao para que abandonase la poltrona presidencial; Estrada Cabrera no quería abandonar el trabajo ni a 743281934562 tirones; Juan Vicente Gómez está agarrado a su silla como una ostra a la roca... Nada, que de seguir citando ejemplos, podía presentar tantos como bellas fotografías hace el gran Gispert en Galiano 73, a cuyo estudio se penetra por Los Reyes Magos.

¿Entiendes Fabio lo que decir quiero?

Por eso, cuando el muchachón Carol renunció al bocoy que por herencia le tocaba disfrutar en Rumanía, al leer la noticia creí que estaba soñando. Para cerciorarme de mi estado de lucidez, di cuatro zapatetas por la habitación; me pisé un juanete; me puse de coronilla sobre las baldosas y concluí cantando el "Carretera abaxo va". De todas estas pruebas salió airoso mi juicio: no soñaba. El Príncipe Carol era tan digno de admiración cual los refrescos de puro jugo de frutas que sirven en la Bilbaína de Neptuno Nº 1.

Ahora al través de la vida—y perdone el caro Hector de Saavedra—veo que estaba equivocado al juzgar al primogénito del Rey Fernando o Fernandón, que de las dos maneras puede decirse. El joven heredero de la inmensa paila quiso probar la vida parisién; presumir con su cara fea por la Rue de la Paix; cabarear de lo lindo y hacer otros excesos a los que tan inclinados son los chicos bien... a quienes envidio la dicha de poder habitar hoteles tan suntuosos como el Ritz, de Neptuno y Perseverancia.

Cansado, aunque no ahito de placeres, ahora siente la nostalgia de su gran palacio; de las guataquerías que le prodigaban los adulones y adulonas; de las brillantes paradas militares, y hasta de los enormes emolumentos y grandes sueldos que cobran tan altos mandatarios, por no hacer nada que no sea exhibirse a modo de figuras decorativas.

Por eso al leer estos días los cablegramas dándonos cuenta de las intentonas que lleva a cabo el dentudo y caretudo Carol, por coger la poltronaza, no pude por menos de exclamar in mente: "Ya pareció aquello"...

.....

Las dos espaciosas y elegantes vidrieras del Palacio de La Rusquella, muestran estos días las altas novedades en originales corbatas que acaba de recibir de París, Italia, Londres y Avilés. Elija la suya con calma para presumir el 20 de Mayo y días sucesivos.

Amenizando.

Un amigo de Don Benito.

En el archivo de Don Benito Pérez Galdós, de Santander, se guardan algunas cartas sumamente interesantes por lo pintorescas.

Hay una de un republicano que, deseando sin duda concentrar todo lo posible el lema de la igualdad, comienza así:

"Apreciable semejante..."

Plena garantía de satisfacción les da el señor Alfredo Fernández Méndez a quienes le confien la construcción de neveras eléctricas por el nuevo sistema de refrigeración eléctrica. Las hace para cafés, restaurants, carnicerías, etc. Véalo en Aguila número 92.

Bates llevó a Francia, después de residir once años a orillas del Amazonas, un tesoro zoológico de 14.712 animales diversos, de los cuales ocho mil no estaban descriptos; y, sin embargo, jamás tuvo cien pesos guardados.

El cuerpo del hombre maduro sufre incesantes transformaciones hasta el punto de que en el espacio de un solo año recibe, se asimila y rechaza casi una tonelada y media de elementos materiales.

Las mejores pieles y las hormas más elegantes. Son las características de los finos zapatos que vende la peletería "La Marina", a precios razonables. Vea los preciosos modelos en Galiano 107.

También está muy cerca la ferretería Los Dos Leones de Galiano y Virtudes, donde puede adquirir el Beaver Board, (madera artificial).

La gran Librería Académica se ha trasladado a Neptuno 57, entre Galiano y Aguila. Adquiera allí al contado o a plazos cómodos, la gran obra "La Mujer y el Hogar Feliz", donde tantas enseñanzas hay. Llame a los teléfonos A-9421 y al M-6536.

Levy casa a su hijo.

El judío Levy va a buscar al judío Bloch, y le dice:

—Boch, tú sabes que yo caso a mi hija mañana.

—Sí.

—Tú sabes que yo le doy cien mil francos de dote para que su futuro esposo no carezca de tabacos Eloisas de Partagás.

—Sí.

—Pues, mira, no tengo más que cincuenta mil francos. ¿Me puedes dar los otros cincuenta mil?

Bloch se rasca la cabeza.

—No, desgraciadamente, no. Estoy casi sin dinero. Solamente te puedo dar un consejo buenísimo.

—¿Cuál?

—Cuando el notario te pida el dinero de la dote, sacarás tus cincuenta mil francos y los colocarás sobre la chimenea, delante del espejo. Cincuenta mil francos delante y cincuenta mil reflejados, son cien mil francos.

—Ya lo había pensado—contesta Levy. Pero por desgracia, los cincuenta mil francos que tengo, son los del espejo.

"Tropical" es la tintura vegetal mejor que se conoce. En pocos minutos le deja el pelo negro sin que el más sagaz conozca que está teñido. Pídala en la gran farmacia del Dr. Morales, sita en Reina 71, teléfonos M-1229 y A-4343.

Para hacer desaparecer la dispepsia más rebelde, basta tomar unos cuantos frascos de Pepsina y Ruibarbo del Doctor Bosque.

Usted debe saber que...

Una de las razas humanas más primitivas es, según la opinión de eminentes antropólogos, la que habita en los doscientos islotes situados a lo largo del Golfo de Bengala. Estos indígenas, que viven en estado de completo salvajismo, son de tipo negroide y de pequeña estatura; sus costumbres son sencillas y pacíficas. Degenera esta raza rápidamente, tanto que en veinte años ha descendido de veinte mil a mil ochocientas almas.

Para que su automóvil esté muy bien cuidado y que el estorage le salga barato llévelo al Garage "González" que está en Hospital número 2.

Horóscopo del día.

Las personas nacidas el 18 de Mayo serán despóticas y harán un casamiento desgraciado.

Mármoles, Los mejores: "Casa Manfredi".

La nota final.

El doctor guasón.

—Querido galeno. Vengo a consultarle, porque hace días sufro un catarro grandísimo.

¿Qué debo de hacer?

—Pues lo primero, comprar un pañuelo en La Rusquella para sonarse...

Ahora, para ir elegantemente vestido y gastar poco, hay que ir a Le París, de Zulueta y Neptuno, Manzana de Gómez.

Luis M. SOMINES

EL PRINCIPE CAROL LLEGO A BRUSELAS

BRUSELAS, mayo 17. (UP)— El príncipe Carol de Rumania y la señora Magda Lupescu, han llegado aquí esta noche, procedentes de Inglaterra, de donde salieron por haberlo solicitado de ambos el Gobierno inglés.

Espontáneo y Agradecido

Manajanabo, Nbre. 4. 1923.
Sr. Dr. Arturo C. Bosque.
Habana.

Muy distinguido doctor:

Enfermo 12 años del estómago, me decidí a tomar su PEPSINA Y RUIBARBO BOSQUE y el éxito se lo debo a usted. Estoy curado. Desde el segundo frasco sentí alivio y hace tres años estoy radicalmente curado y puede comer de todo.

Muy atentamente de usted.
Amadeo Toscano.

La PEPSINA Y RUIBARBO BOSQUE, es inmejorable en el tratamiento de la dispepsia, gastralgia, diarreas, vómitos, gases, neurastenia gástrica, y, en general en todas las enfermedades del aparato digestivo.

1d-18

DOS BELLOS MODELOS DE NUESTRA LINEA SELECTA

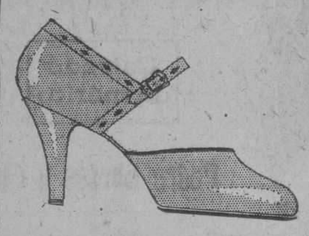

$6.00

En delicada piel de color embeleso, con vivos de piel rubí brillante Tacón extra alto.

Con la pala de piel color mamoncillo y la talonera de piel "terracotta" graneada. Tacón alto y medio tacón.

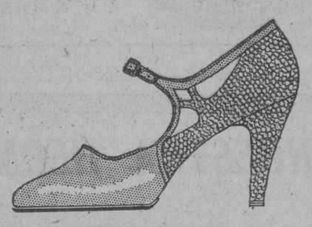

TENEMOS LA MEDIA ADECUADA PARA CADA ZAPATO

TROYA BELASCOAIN 83 y 85 MENENDEZ y CIA

AL INTERIOR 30 CENTAVOS EXTRA

MULTIPLE APT-1241

4109 1 d 18.

Tienes tres en el fondo que necesitan una buena lechada con Dentol.

El DENTOL (Pasta, polvo, líquido y jabón) es un dentífrico eminentemente antiséptico que contienen un perfume agradabilísimo.

Elaborado de acuerdo con los trabajos de Pasteur destruye todos los microbios de la boca; evita y cura la carie de los dientes, las inflamaciones de las encías y de la garganta. En pocos días da a éstos una blancura sorprendente y destruye el Sarro.

Deja en la boca una sensación de frescura deliciosa y persistente. Su acción antiséptica, se prolonga durante 24 horas para destruir los microbios.

El DENTOL se encuentra en todas las boticas y casas donde venden perfumería. Depósito General: Maison FRERE, 19 Rue Jacob. PARIS.

Herida a traición

EL dolor en los riñones es traidor: ataca por la espalda. Su artero golpe deja a la víctima incapacitada para toda faena doméstica y la sume en un abismo de pesares. Pero Ud. no está indefensa. ¡NO! Aplíquese inmediatamente a la espalda el Emplasto para los Riñones marca "Red Chain" de Johnson. Y recobre su felicidad. El Emplasto de Belladona de Johnson es igualmente eficaz para los resfriados y la tos.

No hay botica donde no se vendan.

Fabricados por Johnson & Johnson, los más importantes productores de apósitos quirúrgicos en el mundo.

Johnson & Johnson
NEW BRUNSWICK, N. J., E. U. A.

Cualquiera Anuncia Cualquiera Ofrece

Pero fíjese usted en los que nosotros damos. CONVENZASE usted misma. NO COMPRE sin ver nuestros VESTIDOS los más BONITOS, los MEJORES

NUESTROS PRECIOS SORPRENDEN por lo REDUCIDOS.

VESTIDOS de SEDA, Vestidos de VOILE DE SEDA floreado y VOILE color entero, VESTIDOS de WARANDOL y HOLAN DE HILO, Vestidos para LUTO y para MEDIO LUTO.

UNO de tantos del ínfimo PRECIO de $1.20

GRACIOSO estilo en WARANDOL de color absolutamente FIRME

SOLO POR $1.20

Almacenes "BELLITA"

Neptuno esquina a Amistad

(La Casa de los Vestidos)

HOOD

UN ZAPATO PARA CADA SPORT

Cuando usted necesite un zapato de lona, exija a su peletero que le dé HOOD de esta forma usted obtendrá un zapato resistente, cómodo y de gran duración. La marca HOOD significa calidad.

¡¡Pida HOOD en todas las peleterías!!

Unicos Distribuidores
Prado Nº 41 CHAMBLESS Y OTERO Tfno. M-7369

SOLO EL PUENTE SEPARA EL VEDADO DEL REPARTO MIRAMAR

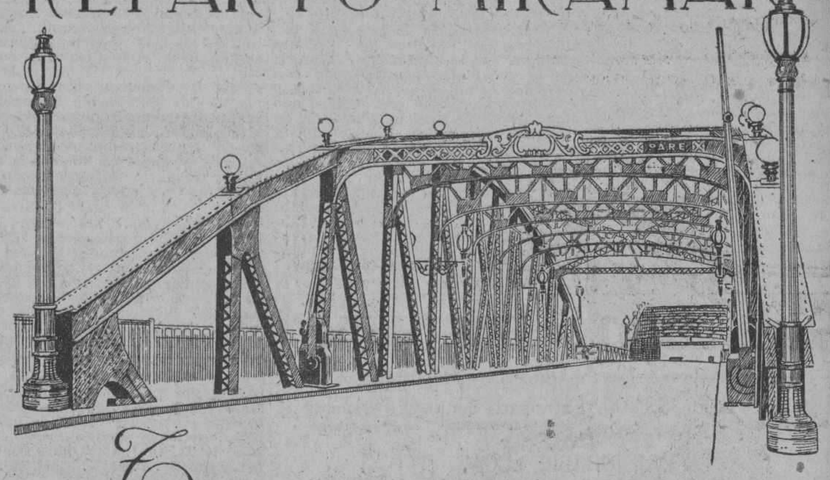

Todas las calles, aceras parques y alumbrado de nuestro reparto estan totalmente terminados, por tanto usted no especula, pero ve lo que compra.

REPARTO MIRAMAR Y ALTURAS DE MIRAMAR

Administradores: Enrique A. Sardiña y Nicolás G. Mendoza
Amargura Nº 23 Teléfono A. 1833

Los Refrigeradores G-E.
Proporcionan
el Frío Polar a los Trópicos

Debido a mantener constante y automáticamente una temperatura en la cual las bacterias peligrosas son inofensivas, *los alimentos no pueden echarse a perder en un Refrigerador G-E.*

Es prácticamente imposible que pueda entorpecerse su funcionamiento. Todo el mecanismo está encerrado en un compartimento de acero, sellado herméticamente y montado en el interior del serpentin.

Nunca necesita aceitarse o atención alguna. Una vez instalado,

NO NECESITA NINGUN CUIDADO

GENERAL ELECTRIC COMPANY OF CUBA

M.E.C.D. 2016

ADORNOS

Siendo esta la época en que más uso tienen los artículos de adorno para vestidos, sombreros, etc., nosotros, al igual que en años anteriores, ofrecemos a nuestra estimada clientela un soberbio surtido de primorosas fantasías en todos los órdenes, surtido que este año supera en mucho a los pasados, tanto en variedad como en belleza de estilos. **Los precios, en cambio, son más reducidos que nunca.**

ENCAJES.—Desde cuatro dedos hasta una vara de ancho. Colores: Blanco, Ocre, Champagne, Orquídea, Embeleso, Gris plata y Bois de Rose.

HEBILLAS. — Amplísima colección: metálicas, con piedras, de nácar, galalith y pasta. Desde 20 centavos.

BOTONES.—De nácar, galalith, pasta y lencería. — Forramos botones.

APLICACIONES.—Inmenso surtido, de variedad infinita. Las tenemos con asuntos infantiles, para vestidos de niñas.

GOLAS.—Blancas, ocre y en todos otros colores. De encaje, organdí y tul.

ENCAJES formando conchas, picos, dientes y ENTREDOSES de dos conchas. Tonos blanco, ocre y beig.—Desde 10 centavos.

CINTURONES.—Todos estilos y colores. Desde 40 c.

ABANICOS.—Ofrecemos la colección más completa y moderna que se puede encontrar, en todos los precios.

ZENEA (NEPTUNO) La filosofía Y SAN NICOLAS

HABANERAS

LA VERBENA DEL 20 DE MAYO

EN LUNA PARK

Bellas palabras.

Que me apresuro a copiar:

"—Toda alma caritativa y buena, capaz de prestar su ayuda a los menesterosos, tiene que concurrir a la Verbena del 20 de Mayo en Luna Park. Es una obra de altruísmo gentil que organiza un grupo prestigioso de damas de nuestra mejor sociedad, con el propósito de recabar algún dinero que contribuya a mantener la Escuela El Salvador, del Cerro, donde reciben instrucción primaria niños y jóvenes analfabetos de aquella barriada. Además, hay algo más hermoso, si cabe, puesto que lo que sobre se destinará a aliviar un poco la aflictiva situación de los pobres viejecitos del Cerro, que concurren a la iglesia en busca de un poco de alimento y de unas ropitas".

Bellas palabras, repito.

Con viso de arenga.

Ninguna otra **réclame** parece necesitar ya la verbena del domingo.

Su iniciador, el popular Padre Viera, se ha visto secundado desde el primer día por los elementos más distinguidos de la sociedad habanera.

Llamará la atención, en medio de la alegría del benéfico festival, la iluminación de aquel gran parque de diversiones.

Resplandecerá como el día.

Una maravilla!

Entre los barrios, con sus kioscos correspondientes, resaltarán el Español, el Cubano, el Mexicano, el Americano y el Canario.

Y el clou de la verbena.

El Kiosco de las Flores.

Las entradas, al precio de un peso, pueden adquirirse en **El Encanto, La Casa Grande, La Isla de Cuba,** y los **Almacenes Fin de Siglo** hasta el día de mañana.

Están de venta también en el restaurant **La Reguladora,** dirigiéndose al señor Salvador García, tesorero del Comité Organizador de la Verbena.

Será un gran éxito.

Bajo todos sus aspectos.

LA SALVE DE LA CARIDAD

Una tradición ya.

La salve de mañana.

Salve en honor de la Virgen de la Caridad, la excelsa Patrona de Cuba, que se celebrará a las seis de la tarde en la Santa Iglesia Catedral.

Grandiosa siempre.

Interesantísima.

Con el Arzobispo de la Habana, Monseñor Manuel Ruiz, invitan las señoras Ofelia R. de Herrera y María Montalvo de Soto Navarro.

Asistirá la Primera Dama de la República, señora Elvira M. de Machado, en unión de sus hijas.

Tocará la Banda del Ejército.

En la Plazoleta.

SILVIA PEDROSO

De alta.

Silvia Pedroso.

Lindísima hija del doctor Gonzalo Pedroso y su distinguida esposa María Antonia Villalba.

Por el joven y eminente cirujano doctor Gonzalo E. Aróstegui fué operada con el más felix éxito en la Clínica Fortún Souza.

Está ya en su casa.

¡Enhorabuena, Silvia!

Continúa en la página SIETE

GARCIA, SISTO Y COMPAÑIA TELEFONOS DIRECTO: M-1039 CENTRO PRIVADO: H-5991 APARTADO: Nº 70

GRANDES ALMACENES Fin de Siglo

LA CALIDAD MAS ALTA — AL PRECIO MAS BAJO

SAN RAFAEL Y AGUILA SAN RAFAEL 21-23 Y 25 AGUILA 60 Y 64 AGUILA 119 (FRENTE AL EDIFICIO PRINCIPAL) SAN JOSE 16 Y 18

HIC NOVUM

Medias!

LA MAS SENSACIONAL OFERTA DE MEDIAS DE SEÑORA QUE SE HA HECHO JAMAS EN LA HABANA!

A $75 cts. Medias de Seda Pura, tejido semichiffón, de gran resultado, en todos los colores de moda. VALIAN ANTES A $1.00

A $1.00 Con costura y pie franceses, medias de Seda Pura de finísima calidad. En gris y otros matices de moda. VALIAN ANTES A $2.25

A $1.15 De seda absoluta, en tejido semidoble; costura y pie francés; calidad superior. Amplia carta de colores. VALIAN ANTES A $2.25

A $1.25 Enteramente de Seda, con el talón "Pointex" y costura francesa. Muy finas y de espléndido resultado. VALIAN ANTES A $2.35

A $1.35 Medias de Pura Seda, de muy lindo y fino tejido semidoble, con costura y pie francés, en carta completa de colores. Valían antes a $2.45

JUEGOS INTERIORES DE DOS PIEZAS, EN HOLAN DE PURO HILO, CON CALADOS Y BORDADOS A MANO. **A $3.50**

LLAMAMOS ESPECIALMENTE LA ATENCION de las distinguidas señoras y señoritas de nuestra clientela, acerca de esta gran oferta de Medias extraordinaria como pocas. La gran rebaja que hoy anunciamos es algo excepcional, no solamente por los precios marcados, sino también por la calidad excelente de los estilos ofrecidos, que son todos importados para la temporada veraniega.

A $1.75 — 1.85 — 1.95 — 2.45 — 2.55 — 2.75 ofrecemos soberbios estilos de seda enteramente, con refuerzo de hilo, lisas o con cuchilla calada, en tejidos chiffon, doble y semidoble de variados matices.

PRECIOSOS JUEGOS DE OPAL FINISIMO, EN DOS PIEZAS CALADAS Y BORDADAS Y DE ESMERADA CONFECCION. **A $1.65**

LINGERIE

SI USTED NO SE HA BENEFICIADO YA DE LAS INCREIBLES OFERTAS DE ROPA INTERIOR FEMENINA, QUE ESTAMOS HACIENDO EN EL PISO TERCERO, SE ESTA USTED PERDIENDO UNA OPORTUNIDAD VERDADERAMENTE EXCEPCIONAL.

MEDIAS DE SEDA

VAN RAALTE

ULTIMOS COLORES

GARANTIA INFINITA

PELETERIA "LA BOMBA"

MANZANA DE GOMEZ - TEL. A. 2989 - APARTADO 936

VELADA PATRIOTICA DE LA COLUMNA DE DEFENSA

La Columna de Defensa Nacional celebrará el próximo día 20 de Mayo, una hermosa velada patriótica, como homenaje a la Asociacnón Nacional de Emigrados Revolucionarios Cubanos o las Comisiones de Tampa y Key West, cuyo acto se efectuará en la casa Avenida de Bélgica No. 11.

He aquí el programa de la fiesta:

1. Himno Nacional. Banda de Artillería.
2. Apertura por el señor Presidente social.
3. Discurso por el señor Raúl Alpizar.
4. Criolla, piano, por la Srta. Rosa Falbello.
5. Discurso por el señor Saturnino Escoto Carrión.
6. Selección por la Banda.
7. Discurso por el señor Jorge L. Cuervo.
8. Pieza al piano, por la señorita R. Falbello.
9. Discurso por el señor Eduardo Reyna Arrufat.
10. Himno de los Emigrados, por la Srta. Rosa Falbello.

Defunciones Ocurridas Ayer en la Habana

Isidra . García, blanca, 30 años, finca La Dionisia, Vedado; parto laborioso.

José C. Riverón, blanco, 4 meses, Industria 130; infecto gastro intestinal.

Higinia González, negra, 90 años; Quinta número 48, Vedado; tuberculosis.

Isaac Pertierra, blanco, 52 años; Hospital Calixto García; cáncer de la laringe.

Arístides Díaz, 8 meses, mestizo; Diez de Octubre número 120; gastro enteritis.

Nieves Sánchez, blanca, 34 años; Hospital Calixto García; angio colitis.

Cola Roadway, negra, 19 años, Hospital Calixto García; tuberculosis.

Cristóbal Villar, blanco, 40 años; Hospital Calixto García; tuberculosis.

Isabel Pérez Díaz, blanca, 85 años, Clavel 18; arterio esclerosis.

Obdulia Velarde Fernández, blanca, 22 años; Jesús del Monte 301; oclusión intestinal.

Enriqueta Jústiz, negra, 30 años; Maloja 120; tuberculosis.

Carlota Alonso Bello, blanca, 69 años, Lagunas 85; debilidad senil.

Bernardo Alderete, mestizo, 85 años, Cerro 472; arterio esclerosis.

Marcelina Guzmán, negra 52 años; Cerro 472; grangrena seca.

Mercedes Juliana González, blanca, 57 años; Progreso 27; colicistitis.

Angela C. Barroso, blanca, 57 años, Santa Catalina y Felipe Poey; enteritis crónica.

Luz Martínez, blanca, 40 años, Regla y Remedios; cáncer de la iliaca.

Ramón Pérez Pimentel, blanco, 7 meses, Palatino sin número; gastro enteritis.

Catalina Ravelo, blanca, 17 años; Hospital Municipal; suicidio por el fuego.

Edna Newcomer, blanca, 19 años; Estrada Palma 111; envenenamiento accidental.

Pablo León Paz, blanco, 35 años; Cueto 10; sífilis.

Virginia Betancourt, negra, 52 años, Santa Catalina, asistolia cardiaca.

Lea nuestro anuncio en las páginas 5 y 11

El Encanto Habana Cuba

Galiano, San Rafael y San Miguel. Toda la cuadra

VENTA ESPECIAL POR TRES DIAS Jueves, Viernes y Sábado

HOY, SEGUNDO DIA

Guarandol de tinte garantizado 40 colores, todos firmes y muy atractivos

CORTE DE CUATRO VARAS $1.30

AL INTERIOR

A fin de que nuestra clientela del interior disfrute los beneficios de esta Venta Especial por tres días, la ampliaremos a una semana exclusivamente para el interior, teniendo en cuenta el tiempo que tardan en llegar los periódicos a determinados lugares de la República y el que emplean en venir los pedidos.

PLANTA BAJA

Telas Blancas para Vestidos

Tenemos el surtido más completo que pueda imaginarse en telas blancas para vestidos: en seda, hilo y algodón.

Como especialidad para trajes de "sport", tenemos el célebre Sokol de seda, que tanto agrada por su caída tan elegante.

Y la lista completa de crepés de seda china, de Pagoda, crepé mongol, alpacas de seda lavables y florentina de seda.

En lencería, desde el linón más fino, liso y bordado, hasta el guarandol de puro lino, con preciosos calados estilos inglés e incrustaciones, tenemos el más amplio surtido.

PLANTA BAJA

MEDIAS "GOTHAM" a $1.25

Hemos recibido una nueva remesa (475 docenas) de medias "Gotham" (hilo de oro), tejido doble y con refuerzo de hilo para la liga, que valen a $2.50 y las ofrecemos en esta Venta Especial por tres días—que empezó ayer jueves y termina el sábado—al ínfimo precio de $1.25 el par.

PLANTA BAJA

DETECTIVES AMERICANOS ACTUAN CON LA SECRETA CONTRA UN GRAN TRUST DE MILLONARIOS CONTRABANDISTAS

Desde hace algún tiempo vienen siendo vigilados por las autoridades americanas, convencidas de que se dedican a enviar a los Estados Unidos inmigrantes, drogas y bebidas

Desde hace varios meses, las autoridades policiacas de los Estados Unidos han venido observando los movimientos que realiza un trust de fuertes contrabandistas de licores ultimamente organizado en aquel país. El grupo mencionado hace dos meses que se halla en la Habana, y según las noticias dadas a conocer por el Servicio Secreto americano han unido fuertes capitales en un fondo común, para explotar en nuestro país el comercio de drogas letales, en convivencia delictuosa con droguistas europeos encargados de remitir a Cuba como centro distribuidor futuro de los tremendos venenos por toda América, grandes cargamentos de cocaína, morfina, opio, mariguana y otras substancias análogas.

SE ESPERA UN RESULTADO LISONJERO DE ESTE ESFUERZO

Según nuestras noticias, adquiridas en la Secretaría de Gobernación, el nuevo Jefe de la Policía Secreta, Supervisor Comandante Trujillo tan pronto tomó posesión de su cargo ha confiado el importante servicio de descubrir quiénes son los americanos que tales negocios tienen a unos cuantos detectives cubanos de los más sagaces, a quienes están auxiliando en su misión varios del Servicio Secreto, americano, con los datos que por aquellos centros se han podido obtener de los mismos. Ayer se esperaba que culminando la investigación en un éxito lisonjero, no han de tardar en ser detenidos esos delincuentes.

DESDE LAS COSTAS DEL NORTE DE CUBA POCO VIGILADAS.

El comercio clandestino y subrepticio de drogas heroicas y bebidas intoxicantes ha tenido ultimamente un fuerte recrudecimiento con las costas de Florida y Loussiana en los Estados Unidos. El Centro de la captación de los productos ha sido y es Cuba. Nó de la Habana donde la vigilancia es acuciosa y en cierto modo perfecta, sino desde varios lugares de la costa norte en que es deficiente, por la carestía de guardacostas que hagan el servicio de recorrido con frecuencia, se han estado enviando alijos con estas mercancías prohibidas a las costas bajas de la Unión vecina. También se ha favorecido en esta forma, el embarque de inmigrantes indeseables en aquel país, que previamente se reunen en Cuba, llegando con esos fines desde diversos lugares del mundo.

LOS YATCHS CON QUE HACEN SUS CORRERIAS POR EL GOLFO DE MEXICO

Con estos antecedentes, y evidenciando la prosperidad del negocio que se levantaba casi sin trabas de mayor peligro, el aporte de fuertes capitales a esta industria sui-géneris movilizó a los detectives americanos a buscar en Cuba a los contrabandistas. Muchos de ellos se hospedan en los mejores hoteles de la Habana, hacen vida fastuosa y algunos poseen yatchs de recreo que al propio tiempo utilizan en su correrías por el Golfo de México hasta colocarse a buena distancia de las costas americanas por donde han de hacer la entrada de sus mercancías.

KINDELAN

NOS PONDRIA SU VETO, SI SE ENTERARA DE NUESTRA LOCURA EN REBAJAR PRECIOS COMPRENOS AHORA SUS CAMISAS, CORBATAS, TRAJES, ETC., Y OBTENDRA UNA GRAN ECONOMIA

La Casa Pérez

NEPTUNO 79 entre S. Nicolás y Manrique.- Tel A-5738

Anúnciese en el Diario de la Marina

Agua de Colonia :: del Dr. JOHNSON :: PREPARADA con las ESENCIAS más finas

EXQUISITA PARA EL BAÑO Y EL PAÑUELO

De venta: DROGUERIA JOHNSON, PI MARGALL, Obispo 36, esquina a Aguiar

The FIRST NATIONAL BANK of BOSTON

Fundado en 1784

Capital y Reserva $50,000,000

No espere a que los ladrones roben a su vecino para entonces protejerse. Alquile una Caja de Seguridad en nuestra moderna Bóveda.

Oficina Principal: Aguiar esquina a Lamparilla

Sucursales: Avenida de Italia 140 — Máximo Gómez 267

PAJA JAPONESA Y PIEL BEIGE

Original y precioso modelo tropical a dos tonos

$8.50

80 modelos diferentes

Los precios económicos

LA GRANADA S. RAFAEL 16 MERCADAL Y CO. HABANA

SAN RAFAEL 16

M.E.C.D. 2016

PARA ELLOS Y PARA ELLAS

Por la Doctora Herminia Planas

Secretos de una Parisiense. Conocete a ti Misma

Aviso importante: Para todo lo relacionado con este Consultorio, diríjase al Apartado 1010 (Redacción del DIARIO DE LA MARINA).

Estimada amiga:

Esos pañuelos tan de actualidad pueden ofrecer sus peligros. Hay que saber llevarlos. A unos hombros demasiado llenos, irá bien el pañuelo cubriéndolos y anundado al frente, en vez de atarlo al lado, lo que expondría el ancho poco favorable.

Suya,

LETICIA

ACCION DE GRACIAS

Gracias te doy Señor de lo creado
por el bien que en mi vida has de-
(rramado:
por el padre y la madre que me diste
y por el bien que hiciste
dándome unas criaturas
que colmaron mi vida de venturas.

Gracias te doy, Señor, porque la
(pena
en vez de hacerme mal me hizo más
(buena;
por la tranquilidad de mi existencia
sin nada que perturbe mi conciencia;
porque alejaste el odio de mi alma,
para que en plena calma
reinase solo amor
¡Gracias, Señor!

Isabel E. Betancourt

Habanera "Tú". — Espero sobre franqueado (recuerde que es la Habanera lo que desea). Ponga la dirección al sobre y pegue el sello.

A. Alvarez (estudiante). —No crea que lo olvido. Es que trato de consultar su caso con persona autorizada, para auxiliarlo mejor. Tengo el mejor deseo de ayudarlo. Conservo su dirección.

"Olga".—Frote a diario el cuero cabelludo con pomada Liliana y un trozo de franela y pronto verá crecer cabello nuevo. Pídala en El Encanto. Vale $2 el botecito.

JUICIOSO CONSEJO

El hombre fatuo y pagado de sí mismo, es el ignorante el que siempre alienta equivocadamente la creencia de que vale delante de sus semejantes, y debe mostrarse para ellos como superior.

Ridícula actitud en que la existencia expone a sereno enjuiciamiento, el pésimo acto de la canalla virulenta, que a merced de circunstancias inexplicables, triunfa sobre la verdad justiciera, en muchas ocasiones.

Pero si bien es cierto que esta clase de hombres pronto son conocidos entre el elemento que los rodea o por ello, deja de haber otros peores, cuya actitud se agrava por la demostración jesuita, de mostrarse finos y atentos para sus superiores, y en cambio déspotas y llenos de majadería para aquellos que tienen bajo la férula de su mando.

Conocida y sin discusión es la base de que los realmente inteligentes, aceptan actitud humilde, que ante los ojos de los demás los engrandece, y hasta hacen que sea discutido su talento.

Crear ambiente de odio y rencor entre semejantes es labor que desarrolla el audaz mal intencionado, temedlo siempre compañeros, y distanciado de vuestro roce diario, para no estar expuestos a caer en la tentación de perdonar sus actividades maquiavélicas.

E. Mota Marceloff

María, Guanabacoa. — "Maquillaje" es lo mismo que arreglo, tratándose de pestañas y cejas. El remedio más corriente, eficaz y económico es el **aceite ricino.** El mismo que venden en las boticas. con un cepillito fino se pasa el aceite por cejas y pestañas, cuidando de no lastimar los ojos, que son tan delicados. Puede hacerlo a la hora de ir a la cama. Procure no llorar, porque las lágrimas son los enemigos de la belleza de los ojos. Además puede encontrar en las perfumerías distintos preparados para embellecer los ojos.

Económica. —En "Le Printemps", Obispo y Compostela, he visto esas piezas de linón francés fino, en todos los colores de moda, a precios muy razonables. No sé de cuantas varas, las piezas. El teléfono, es: A-2530. Si quiere diga que la recomiendo. Con mucho gusto.

Onelia.—Su simpática cartica surge inesperadamente de un montón de correspondencia atrasada, pero para el caso de que todavía necesite el remedio, le contesto: "Para despertar amor?" ¡Es curiosa la consulta. Por lo pronto, no olvide que "El trato engendra el cariño". Cultive su amistad, sea buena, cariñosa con dignidad, amena.

ALGA COMESTIBLE

Una de las algas de que se hace más consumo en la China y el Japón es el **asacasa nori,** cuyo desarrollo en los alrededores de Tokío se logra del modo siguiente: en el fondo del agua, que tiene allí poca profundidad, se colocan varias hileras de ramas de roble (**Quercus serrata,** Tn.), que comienzan a brotar en junio o julio. A los dos o tres meses aparecen ya entre las hojas de los brotes los tallos de las algas, los cuales se extienden con rapidez hasta sobresalir de las hojas más grandes. Comienza entonces la recolección, que se hace en días alternados, y dura todo el invierno, hasta el mes de marzo. Las que se cogen más adelante son muy duras, e inútiles por lo tanto para el objeto a que se destinan. Cuando más salada es el agua, mejores son las algas; de modo que si caen copiosas y abundantes lluvias, su calidad desmerece. En Asacusa, de donde toma su nombre este vegetal, se cogían ya algas en el año 259 por el promontorio de Sundagassa, pero los depósitos térreos y pedregosos, cerrando la comunicación con el mar, convirtieron en dulce el agua salada, con lo cual desapareció la cría de aquel lugar. Las ramas del roble pueden servir hasta tres años, pasados los cuales se inutilizan a causa de perder la corteza, órgano necesario para la producción de yemas.

Idalia. — La Sra. Josefina P. de Massotti, Acosta y Cuba, por Acosta, es la única persona en esta ciudad que puede salvarle su linda y costosa piel de zorro. Esa señora las cura, limpia, remodela y conserva por el verano. Son muchas las señoras que le dan a guardar a ella las pieles hasta el invierno. No recuerdo el teléfono, pero le será fácil dar con la casa.

Flor Marina. — Una Bayamesa.— El retrato quedaría manchado, aunque desapareciera el escrito. ¿No sería mejor recortarlo o romperlo?

Martín.—Haré lo posible por encontrar esa receta "para crecer", pero no crea que me sobra tiempo para revisar los Diarios atrasados. Por eso siempre aconsejo recortar lo que más interese.

FLOR HILARANTE

No hay informes de ninguna flor que pueda reír, pero hay una que produce la risa, si hemos de creer los cuentos de los viajeros. Esta planta crece en la Arabia y se llama la planta de la risa, porque sus semillas producen efectos parecidos a los producidos por el protóxido de azoe. Las flores son de un color amarillo claro y las vainas de las semillas son blandas y lanudas, mientras que las semillas se parecen a frijoles negros, apareciendo únicamente dos o tres en cada vaina. Los indígenas las secan y pulverizan, y el polvo, tomado en pequeñas dosis, hace que la persona más cuerda se porte como el payaso de un circo o tal vez como un loco, quien bailará, cantará y se reirá a carcajadas haciendo las cabriolas más fantásticas y conservándose por espacio como de una hora en la condición más ridícula y confusa. Al cesar la agitación, el exhibidor de las bufonadas se queda dormido y al despertar no tiene la menor idea de sus hechos retozones.

RECINTO SAGRADO

Un grupo de turistas visitaba la casa de Beethoven. Uno de ellos, una muchacha de unos 20 años, se sentó ante el piano del inmortal músico y tocó la "Sonata de la luna" de un modo que distaba bastante de la perfección: ¡una obra del propio Beethoven, en su mismo cuarto, en su mismo piano!

Cuando la muchacha terminó levantándose, dijo al guarda de la mansión:

—Se me figura que los más famosos músicos habrán estado aquí y tocado en este instrumento.

—Sí, señorita —contestó el encargado gravemente—. Paderewsky estuvo aquí el año pasado y sus amigos le instaron a que tocara; pero él, moviendo la cabeza, dijo:

—No, no soy digno de ello.

EN LA SOIREE

—Yo creía que tu perro era inofensivo.

—Sí es; pero para estar seguros, necesito ponerle bozal, cuando mi mujer canta.

RECETAS SENCILLAS

Papas con huevos duros.—Se pelan tres libras de papas y se salcochan con cinco huevos bien lavados; se bate una buena cantidad de mantequilla hasta que esté casi blanca; las yemas duras se desbaratan con una cuchara; se agregan a la mantequilla y se sigue batiendo hasta que no se sientan las yemas; se sazona con sal, pimienta y nuez moscada. Se echa este batido en la sartén, se unen las papas y se revuelve hasta que esten doradas.

Papas con acelgas.—Se salcochan las papas y las acelgas. Las papas se parten en rebanadas finas y las acelgas se escurren bien y se pican. En una sartén se echa mantequilla, cebollas muy picadas, dos cucharadas de harina de Castilla y caldo que se une poco a poco sin dejar de revolver hasta formar una crema; se sazona con sal, pimienta y nuez moscada, se añaden las papas y las acelgas, se tienen un rato al fuego en esta preparación y se cubren con huevos duros y picados.

Puré de papas.—Se salcochan dos libras de papas, se pelan y se machacan en el mortero estando bien calientes sin que cojan correa, se le echan tres yemas crudas, dos tazas grandes de leche, dos cucharadas de mantequilla, sal y pimienta; se une bien y se echa en la sartén, se cocina a fuego moderado revolviendo seguido y dándole la forma de tortilla; se aparta del fuego antes de que dore.

PARA SUS ANUNCIOS
INFORMESE CON
HIGINIO GARCIA Y GARCIA
DOMINGUEZ, 7 CERRO. TELEFONO: A-3176

CRONICA CATOLICA

CULTO CATOLICO PARA HOY

En Jesús del Monte solemne función al Santísimo Sacramento por el Jubileo Circular.

En el templo de Reina, a las 8 a. m. Exposición de Su Divina Majestad, Misa cantada, bendición y reserva, en honor al Sacratísimo Corazón de Jesús.

En la Parroquia del Carmen, solemne función a Jesús Nazareno, a las 8 y media a. m.

En la Parroquia de Jesús, María y José, da comienzo la Congregación de Jesús Nazareno, a la devoción de los Nueve Viernes.

A las 9 a. m. Misa solemne con orquesta y sermón por monseñor Santiago G. Amigó.

En la Parroquia del Vedado, a las 9 a. m. Misa cantada co nExposición de Su Divina Majestad.

En el templo del Santo Cristo, a las 8 a. m. Misa y Novena a Santa Rita de Casia. A las 5 y media novenario solemne con sermón por Mons. Alberto Méndez.

A las 8 y media de la noche se repite el novenario predicando un Padre Agustino.

En todos los templos por la mañana, Misa cantada a Jesús Nazareno. Por la tarde el piadoso ejercicio del Mes de María.

CULTO CATOLICO PARA MAÑANA

En Catedral, a las 6 de la tarde, solemne Salve en honor a la Patrona de Cuba, por la Asociación Nacional de Nuestra Señora de la Caridad, con arreglo al siguiente programa: Rezo del Santo Rosario, Letanías cantadas, Sermón, solemne Salve y canto del Himno Nacional a la Patrona de Cuba, por las alumnas de los colegios de las Hijas de la Caridad.

Presidirán esta Salve patriótica, el Excmo. y Rvdmo. Sr. Arzobispo, acompañado de su Venerable Senado, el Muy Ilustre Cabildo Catedral, del Seminario, Venerables Párrocos y Clero regular y secular.

Asistirá la esposa del Honorable Sr. Presidente de la República, señora Elvira Machado de Machado, la Junta Directiva y Damas de la Asociación Nacional de Nuestra Señora de la Caridad, Ordenes Terceras, Cofradías, Congregaciones y Asociaciones cívico-religiosas.

En el templo de Reina, a las 8 a. m. Comunión general, Exposición de Su Divina Majestad, plática por el Rvdo. P. Joaquín Santillana, S. J., bendición y reserva, por las congrefaciones de San José y de las Hijas de María.

Se encarece la asistencia a los congregantes de ambas Congregaciones.

A las 6 p. m. el piadoso ejercicio del Mes de María.

En San Francisco celebra la función mensual, la Cofradía del Culto Perpetuo a San José, con Misa de Comunión general a las 7 y media y solemne con sermón a las 9 a. m.

A las 7 de la noche el piadoso ejercicio del Mes de María.

En la Parroquia del Carmen, a las 8 y media a. m. Misa cantada, plática y procesión de San José, por su Pía Unión.

En la Merced, a las 8 a. m. Misa de Comunión general. A las 8 y media, Misa cantada con Exposición de Su Divina Majestad por la Milicia Josefina.

En el templo del Santo Angel, a las 8 de la mañana, Misa cantada y piadoso ejercicio en honor a San José de la Montaña.

A las 8 de la noche, el piadoso ejercicio del Mes de María.

En Jesús del Monte, solemne función al Santísimo Sacramento por el Jubileo Circular.

En los Pasionistas, celebra la Comunión mensual reglamentaria, la Congregación de Hijas de María del Escapulario Azul.

A las 5 de la tarde el piadoso ejercicio del Mes de María.

En los demás templos, Misa cantada en honor a San José, según costumbre esttablecida el 19 de cada mes.

Además de los cultos dedicados a San José, se celebran los correspondientes al Mes de María.

M. I. ARCHICOFRADIA DEL SANTISIMO SACRAMENTO DE LA SANTA METROPOLITANA IGLESIA CATEDRAL

El domingo 20, tercero de mes, celebrará la M. I. Archicofradía del Santísimo Sacramento, su fiesta mensual. Será solemnísima por coincidir con el aniversario de la instauración de la república. Con tan plausible motivo, deben en ese día, cofrades y no cofrades, acudir al templo y rogar con el mayor fervor ante nuestra madre María Santísima, erigida en patrona de Cuba bajo la advocación de la Virgen de la Caridad, como medianera ante su Hijo el Redentor del mundo, para que vea con ojos de magnanimidad a los hijos de esta República. Que remedie sus males morales, aumentándoles la fe, y los materiales, aliviando tantas necesidades y miserias que se ciernen sobre todos los que en ella conviven. Que sea benigna en el castigo, acaso bien merecido por el olvido en que le tenemos, dedicando todo el tiempo a las cosas terrenales.

La sagrada Cátedra, será ocupada por su excelencia el Iltmo. Sr. Arzobispo Archidiocesano, el que con la brillante elocuencia a que nos tiene acostumbrados, recordará a los fieles el fausto aniversario de la más joven república hispana, último florón desprendido de la Corona de aquellos gloriosos Reyes que se llamaron Fernando e Isabel y se apellidaron los Católicos.

Despues de la misa solemne, que será a la nueve de la mañana, habrá procesión de S. D. M. por las naves del templo, reservándose a continuación, y finalizando la fiesta con el Himno Eucarístico de Sagastizábal, entonado por la Capilla Catedral y todos los fieles.

La misa de Comunión será a las ocho. Todos los cofrades que hayan asistido a la comunión, podrán pasar al local destinado al efecto, donde se les servirá el desayuno.

NOVENA Y FIESTA PATRONAL A NUESTRA SEÑORA DEL SAGRADO CORAZON DE JESUS

NOVENARIO SOLEMNE

Día 24 de Mayo.

Al atardecer de este día será izada la bandera de Nuestra Señora.

Día 25 de Mayo.

Empezará la Solemne Novena que terminará el día 2 de Junio. Todos los días a las occho y media habrá Misa cantada y plática en el altar de Nuestra Señora. Seguirán los ejercicios piadosos propios del día.

Antes de la Misa se cantará el hermoso Himno Viva siempre Nuestra Señora, y se finalizará con los gozos de la misma.

El día 27 la Misa será a las 9 a. m.

Dirán las pláticas.

Día 25 y 1o. El P. Modesto Roca, Director.

Día 26 y 31 El P. Juan Puig.

Día 27 Mons. Manuel Arteaga.

Día 28 y 2. El P. Modesto Galofré.

Día 29. El P. Manuel Marín.

FIESTA PATRONAL

Día 2 de Junio.

A las 7 y media p. m. se cantará la Gran Salve y Letanía a tres voces y coro del Maestro Busca, terminando el acto piadoso con una despedida a la Virgen.

Día 3 de Junio.

A las 7. Misa de Comunión con plática por el Rdo. P. Juan Puig.

A las 9, Misa Solemne, cantándose la Gran Misa Pantifical I de Perosi. Ocupará la Cátedra Sagrada el R. P. Director Modesto Roca.

La parte musical está encomendada al Maestro R. P. Pedro Rifer y otros profesores de la Habana.

Día 4 de Junio.

A las 8 se rezará una Misa con responso solemne por los difuntos de la Asociación.

NOTA: El día 3 de Junio despues de la Misa Solemne se dará la Bendición Papal por privilegio especial concedido por el Sumo Pontífice. El Excmo y Rdmo. Sr. Arzobispo Diocesano concede 100 días de indulgencia a todos los fieles que asistan a alguno de los referidos actos religiosos.

Falta de resistencia

Nerviosidad, insomnio y dispepsia, son dolencias para las cuales Tonikel es especialmente recomendado. Su combinación es científica y reune precisamente los elementos necesarios para reponer las fuerzas perdidas. American Apothecaries Company, New York.

DIA 18 DE MAYO

Este mes está consagrado a la Santísima Virgen.

Santos Félix de Cantalicio, capuchino, confesor; Erico, y Alejandra, vírgenes y mártires; Santas Faina, Claudia rey, Venancio y Teodoro, mártires.

San Félix, llamado "Cantalicio" del lugar de su nacimiento, nació en el año 1513. Sus padres fueron pobres pero temerosos de Dios.

Oyó leer cierto día la vida de los Santos, singularmente de aquellos solitarios y que pasaron toda la suya en el desierto entregados al ejercicio de la oración y la penitencia. Concibió un encendido deseo de imitarlos y voló luego al convento de "Cita Ducal" y pidió el santo hábito. Admirado el guardián de su fervor, le recibió para fraile. La humildad y la obediencia de San Félix, fueron a un mismo tiempo efecto y prueba de su eminente santidad.

Hacia el fin de su vida le probó el Señor con crueles dolores para purificar su virtud y para aumentar sus merecimientos. Pero en fin, queriendo Dios poner término a sus trabajos, y coronar sus merecimientos, le llevó a su gloria el día 18 de Mayo del año 1587. Los muchos milagros que obró en vida y los que hizo Dios por su intercesión después de su muerte, le granjearon presto la veneración del público.

Jubileo Circular.—Su Divina Majestad está de manifiesto en la Parroquia de Jesús del Monte.

COFRADIA LA PURISIMA CONCEPCION

A nuestros cofrades y fervientes adoradores de María Inmaculada bajo la advocación de La Purísima Concepción:

La Hermandad, cuya representación ostentamos, como activos sostenedores de la Fe de nuestros antepasados, hace por este medio un llamamiento a sus antiguos cofrades, así como a todos los que sustentan las mismas creencias y doctrinas y quieran con nosotros seguir por el camino de la verdad y de las máximas que nos trazara el Redentor del Mundo, Cristo Jesús.

Un grupo de creyentes inició esta Cofradía hace ya cien años, viéndola crecer con óptimos resultados; y ellos, que fueron nuestros progenitores y cumplieron como buenos y fieles católicos, reverenciando y colmando de gloria a la venerada Madre de Jesús Crucificado de bajo la advocación de La Purísima Concepción, y nosotros, hijos y descendientes de ellos, debemos seguir el camino trazado sin reticencias, sin vacilaciones y sumando cada día adeptos a nuestras filas, haciéndolas fuertes e indisolubles a través de los siglos.

Hoy más que nunca necesitamos fortificar nuestro espíritu en la verdadera fe y bosquejar a nuestros hijos la senda que deban seguir; y hoy más que nunca debemos recordarles que es necesario purificar el alma para poder sobrellevar los embates de la azarosa y deleznable vida terrenal.

Además somos mortales y estamos sujetos a desaparecer en cualquier momento, pagando nuestro tributo a la madre tierra dejando en ella na miserable envoltura, volando nuestra alma en pos de Dios Nuestro Señor. ¿Y cómo? Pues cumpliendo los mandatos de su doctrina y recibiendo los Santos Sacramentos que Nuestra Patrona y Madre La Purísima nos brinda por medio de nuestra Hermandad, la cual nos ofrece también un lugar apropiado para colocar los preciados restos de nuestros deudos y los nuestros (cuando la hora sea llegada) en el gran panteón, donde María Inmaculada bendice y protege a sus hijos predilectos, fieles y cumplidores.

Antonio Medina Valdés, Rector-Presidente; R. P. Fray Buenaventura Salazar, Asesor Legal; C. Hernández, Secretario; Angélica Champagne de Medina, Tesorera.

Aquí algunos artículos de los Estatutos de Nuestra Amada Cofradía La Purísima Concepción:

Capítulo I: Objeto de la Hermandad o Cofradía.

Artículo 1o.— Propagar en la Habana y el resto de la República, los dogmas de la Religión de Cristo Nuestro Señor, hacer que cada día sea mayor la Fe y unificación de los católicos con el fin de obtener de la Reina y Madre María Inmaculada su apoyo y bendición para recibir la gracia de Dios.

Artículo 2o.— Llevar el consuelo a los necesitados, consolarlos en sus aflicciones, establecer escuelas y doctrinas dominicales para los hijos de nuestros hermanos; auxiliarlos con los Santos Sacramentos, cuando impedidos de concurrir a la Iglesia, se hallen en el lecho del dolor; y cuando Dios Nuestro Señor los llame a su seno, colocar sus restos en el Gran Panteón que en la Necrópolis de Colón posee la sociedad.

Artículo 3o.— Se admitirán como hermanos o cofrades a todas las personas de buena voluntad que siendo religiosas deseen inscribirse como tales en la Cofradía La Purísima Concepción, establecida en el Convento de San Francisco de Asís en la Habana; para ello bastará solicitar su ingreso, dando su nombre, profesión, naturalidad, vecindad; y firmando la solicitud. Por los menores lo harán sus padres, tutores o la persona que los tenga a su abrigo.

Capítulo III: Derecho de los Cofrades:

Es de imprescindible necesidad y obligación proveerse de la correspondiente medalla que le caracteriza como hermano de la institución y usarla en todos los actos de la misma.

Artículo 8o.— Por la cuota o cuotas designadas en este Reglamento, obtendrán los asociados los siguientes derechos:

A) Asistir a todas las fiestas religiosas y actos descritos en estos estatutos, provistos de su correspondiente medalla, como señala este Reglamento.

B) A ser inhumado en el Panteón que la sociedad posee en la Necrópolis de Colón.

C) A los sufragios que se verifiquen por el alma del hermano o hermana (difuntos) y a las exequias anuales que inmemorian se celebren.

D) A trasladar al Osario General del Panteón, los restos de sus familiares, si así lo desearen y con sujeción a lo que sobre ello dispone este Reglamento.

Capítulo VIII: De la cuota de los cofrades:

Los Cofrades que se inscriban para tener derechos a ser inhumados en el Panteón, propiedad de la sociedad, abonarán la suma de un peso veinte centavos moneda oficial adelantados, por cada una anualidad, cuidando de que en el mes de noviembre

Artículo 23: Los Cofrades que deseen trasladar al Gran Osario del Panteón los restos de algún familiar, bastará que reúnan las siguientes condiciones:

Primero: ser asociado. Segundo: presentar instancia al señor rector-presidente acompañada de la certificación del enterramiento del miembro familiar que se desea colocar. Tercero: presentar el recibo como asociado. Cuarto: abonar los derechos del expediente de exhumación y la cuenta que le corresponda según el convenio de que habla el artículo 24, según sea la colocación de los expresados restos temporal o permanente.

Se admiten inscripciones en casa de la señora camarera y en la Tesorería y Secretaría, Paula número 71, teléfono M-5836, Habana.

SECCION ADORADORA NOCTURNA DE LA HABANA

El próximo lunes celebra el "Quinto Turno" de la Sección Adoradora Nocturna de la Habana, la Vigilia Titular de Turno, en el templo del Santo Cristo.

El Titular del Quinto Turno, es Santa Rita de Casia.

Las puertas del templo permanecerán abiertas durante toda la noche.

LAS MARIAS DE LOS SAGRARIOS

Los Marias de los Sagrarios, celebrarán el próximo domingo solemnísima función en honor a San Pascual Bailón, Patrono de las Asociaciones eucarísticas, en el templo de San Francisco.

EL PROXIMO CONSISTORIO

En algunos círculos pontificios se asegura que el próximo Consistorio se celebrará en el mes de junio, y hasta se dice que en los días 11 y 14. Acerca de los nombres de los Prelados que serán nombrados Cardenales en él, es imposible asegurar por ahora nada, ya que es el Pontífice el único juez posible para tales resoluciones.

Háblase, sin embargo, de monseñor Pacelli, Nuncio de Su Santidad en Berlín. Por lo que se refiere a monseñor Maglione, Nuncio en París, que algunos dan como posible purpurado, carece la noticia de fundamento.

Los Cardenales de nuevo nombramiento no serán más que dos. En dicho Consistorio, Su Santidad hará pública la designación del nuevo Arzobispo de Palermo, que será monseñor Filippi, actualmente Obispo de Monreale, y del nuevo Patriarca de Venecia, que será el actual Obispo de Travieso, monseñor Longhin.

SOMBREROS FRANCESES

Recomendamos a las damas elegantes, que no compren sombreros sin antes visitarnos. Acabamos de poner a la venta una variadísima y bella colección de los últimos modelos para esta temporada, y tanto por la calidad de los materiales, como por el buen gusto y chic con que están adornados, estamos seguros que satisfarán a las más exigentes. Otra gran ventaja, son los precios, que como puede verse por los que damos a continuación, son casi de regalo!

SOMBREROS FRANCESES, 300 estilos diferentes, a $2.00
PAMELAS DE PAJA, MANILAS, blancas, negras y en colores... $3.40
PAMELAS DE PAJA DE ITALIA, a $3.50
PAMELAS DE PAJA BANKOK, a $6.75

Estos precios, como los demás de todos nuestros artículos, son inigualables. No los hallaría usted en parte alguna!

LA ESTRELLA
REINA 23 ENTRE AGUILA Y ANGELES

VINO DE BACALAO RAVENET
NUTRITIVO RECONSTITUYENTE
Laboratorio RAVENET 21, Rue Vaugelas PARIS

El más PODEROSO y AGRADABLE de los RECONSTITUYENTES para CURAR la
ANEMIA, DEBILIDAD
para el desarrollo de los Niños, para las Personas Debiles y Convalecientes.
De venta en *Habana*: Fia Dr E. SAPRA. Fia Dr M. JOHNSON. Fia Dr F. TAQUECHEL y todas buenas farmacias.

Ron, ginebra, coñac o whisky—cualquiera forma una bebida exquisita mezclado con "Canada Dry"

"CANADA DRY"
El Champaña de los Ginger Ales
Canada Dry Ginger Ale, Incorporated
25 West 43rd Street, New York, E. U. de A.
De venta en los principales hoteles, clubs y bodegas

REUMATISMO
PUEDE SER CURADO
LO QUE ACONSEJAN LOS MEDICOS

El dolor estropeante continuo, las coyunturas hinchadas y tiesas que siguen el reumatismo, estos no son los síntomas más graves de esta enfermedad, sino el efecto de las condiciones del reumatismo crónico sobre el corazón lo que da tanta ansiedad.

Es fácil decir que se necesita el descanso absoluto, pero como pudiesen descansar los que se ganan la vida o las madres que parecen nunca acabar sus quehaceres. Desagraciadamente miles de personas descuidan de las molestias reumáticas hasta verse forzadas a guardar cama. Pero felizmente al contrario miles han encontrado un remedio recomendado por los médicos que no solo ahuyente el dolor y alivia las coyunturas hinchadas y tiesas, sino vence las molestias que casi siempre siguen los ataques reumáticos. Este remedio es Píldoras De Witt para los riñones y la vejiga.

No es un remedio secreto. Su farmacéutico le dirá cuan buena es la fórmula de la cual están confeccionadas las Píldoras De Witt. Han traido la buena salud, la inmunidad de dolor, nuevo vigor y la vitalidad a millares de individuos en todas partes del mundo.

Las Píldoras De Witt son un específico eficaz recomendado por los médicos.

No descuide de la buena salud. Recorra ahora mismo al farmacéutico para comprar un frasco. Será la mejor inverción que jamás se podrá hacer. Los más jóvenes, los más débiles y los más viejos pueden tomar las Píldoras De Witt con toda confianza. No es una combinación de drogas peligrosas sino una preparación científica que proporciona beneficio desde la primera dosis. Consiga las Píldoras De Witt y obtenga la buena salud. Dentro de veinticuatro horas verá los resultados. Es nuestra garantía.

Píldoras De Witt *para los riñones y la vejiga*

HOMBRES Y ORIENTACIONES

Un nuevo libro de Pastor del Río

La Bibliografía cubana ha sido enriquecida con un valioso libro más, debido a la pluma vibrante de PASTOR DEL RIO. En este volumen se tratan con toda extensión los problemas trascendentales que conturban a políticos y sociólogos ofreciendo soluciones prácticas para todos ellos.

La madurez de juicio, la elocuencia y facilidad de concepción, se ponen de manifiesto en este libro que todo cubano amante de las letras y de su país debiera leer, para obtener un concepto amplio y recto del verdadero patriotismo.

Forma la obra un tomo en cuarto mayor magníficamente impresa: $1.

HISTORIA DE CARDENAS

Por Herminio Portell Vilá

Un notable trabajo histórico de gran interes, publicado con motivo del centenario de esa ciudad. La obra contiene datos preciosos sobre prehistoria, colonización, etc., concernientes a la ciudad de Cárdenas, que interesan no solo al historiador, al bibliófilo o al curioso, sino a todo cubano en general, por las ideas y conceptos hermosos que contiene.

Forma la obra un volumen en cuarto a la rústica. $2.00.

EL FORO

Sus cumbres y sus llanos

Por Edmundo Gronlier y González

Un libro de interés para abogados, mandatarios, estudiantes de derecho y para todo el mundo en general, en el que se narran casos originales, ocurridos en la práctica de la profesión.

Precio del ejemplar a la rústica: $1.00.

ESTUDIOS JURIDICOS SOBRE CUESTIONES PRACTICAS DE DERECHO CIVIL E HIPOTECARIO

Por el doctor Gregorio del Llano y Raymat

Un libro valioso, en el que se han reunido numerosos trabajos sobre cuestiones jurídicas, estudiándolas, tanto en la forma como en los preceptos legales, como en la práctica de determinadas instituciones, mostrando cuál debe ser la más recta aplicación de dichos principios, las contradicciones que se encuentran, etc., etc. Todos los casos expuestos son de carácter práctico, tomados de nuestro ambiente y contribuyen a esclarecer muchos conceptos de derecho civil e hipotecario.

Precio del ejemplar en 4o. a la rústica: $3.00.

LA CONVENCION CONSTITUYENTE DEL ARTICULO 115, DE LA CONSTITUCION CUBANA

Por el Dr. Arturo Mañas

Interesantísimo estudio jurídico comparado sobre la Convención Constituyente, sus orígenes, naturaleza, composición, facultades y poderes, promulgación y vigencia de sus acuerdos, etc.

Precio del ejemplar a la rústica: $1.00.

UN NUEVO TEXTO DE ECONOMIA

Por César Rodríguez Morini

En este nuevo libro se han considerado todos los factores modernos que han variado los conceptos básicos de la ciencia económica. Trata de ECONOMIA POLITICA Y SOCIAL, estudia los problemas bancarios, los de inmigración y emigración, natalidad y población, la industria y el comercio, etc. Contiene gráficos explicativos y datos estadísticos de gran valor.

Precio del ejemplar en cuarto, encuadernado: $5.00.

TIEMPO MUERTO

Por Jorge Mañach

Una comedia cubana, que obtuvo el segundo premio en el Concurso celebrado recientemente bajo los auspicios de la Secretaría de Instrucción Pública y Bellas Artes. Premio Quiroga.

Precio del ejemplar a la rústica: $1.00.

JUAN CRIOLLO

Por Carlos Loveira

Una novela cubana de neto sabor criollo, que ha merecido los elogios de la crítica y el favor del público. Carlos Loveira, se revela en este su nuevo libro como un costumbrista notable.

Precio del ejemplar a la rústica: $1.50.

La Moderna Poesía

Obispo 135. Apartado 605. Tlfs. A-1171, 1172 y 1173. Habana.

"CERVANTES"

Galiano 62. Apartado 1115. Teléfono A-4958. Habana

SUSCRIBASE AL "DIARIO DE LA MARINA"

M.E.C.D. 2016

TELFS. A-3716 y A-2803

Las Fiestas del Día 20...

Serán numerosas y usted podrá asistir a ellas, luciendo vestidos de lindísimas telas de moda, así como todo cuanto necesita en medias chales, abanicos, perfumes, etc., si aprovecha nuestra rebaja especial de precios hasta ese día. Nuestros precios son verdaderas gangas. Vea algunos, como muestra:

MEDIAS

Medias de seda RAYON, a 50 centavos.
Medias de seda RAYON, con cuchillo en el talón, a 65 centavos.
Medias todo seda, RAYON, a 90 centavos.
Medias de seda pura garantizada, marca EL NUMERO 15, a $1.00.
Medias de seda pura ALEN A, a $1.60 y $2.90.
Medias de seda pura KAYSER, a $1.75, $2.00 y $2.25.

ROPA INTERIOR

Pantalones bloomer, de Jersey, en todos colores y tallas, a $1.05, $1.35, $1.65 y $1.75.
Juegos de Jersey muy finos, a $1.90 y $2.75.
Juegos de Jersey, fina calidad y adornados con encajes ocre, a $3.00.
Juegos de Jersey superior, a listas todos colores y tallas, a $4.75.

SOMBRILLAS

Japonesas, en estilo y combinaciones muy bonitas, a precios sumamente bajos.

BANDERAS CUBANAS

De Percal y Filaila, a precios excepcionalmente bajos.

HABANERAS

(Viene de la página 5)

BODA INTIMA

ENTRE LAS DE MAÑANA

Con carácter familiar.
En intimidad completa.
Una boda que ha sido dispuesta para mañana a las nueve y media de la noche.
Es la novia Angela de Varona y Hortsmann, más bien, Manana de Varona, para llamarla de la manera cariñosa con que todos la conocen.
Linda señorita.
Oriunda de Camagüey.
Unirá su suerte a la del joven apuesto y simpático Oscar J. Arnoldson.
Hijo del señor Oscar Arnoldson, Cónsul General de Suecia y su distinguida esposa, Georgina Serpa, en cuya residencia del Vedado, la casa de la calle 17 número 129, entre K y L, se celebrará la ceremonia.
Una capilla se levantará en una de las posesiones principales de aquella mansión.
De su arreglo y decorado está hecho cargo **Milagros**, el aristocrático jardín del Wajay, de donde saldrá a manos de la encantadora fiancée el ramo nupcial.
Será una preciosidad.
Todo de lirios.
El señor Oscar Arnoldson, Cónsul de los Países Bajos, será el padrino.
Y la madrina, la señora madre de la novia, Gloria Hortsmann viuda de Varona.
Designados los testigos.
Un grupo distinguido.
Entre otros, el comandante Rogerio Zayas Bazán, ex-Secretario de Gobernación.
El doctor Jorge Hortsmann.
El señor Francisco Arango.
Se ha escogido la fecha del 19 de mayo por ser la misma en que se casaron los padres del novio.
Hace ya veintiocho años.
Y yo describí la boda.

NOTA DE AMOR

Nuevo compromiso.
Que muy gustoso anoto.
Por el doctor Rafael Saravia y Huarte-Mendicoa, médico de Inmigración Española, ha sido pedida la mano de la gentil e interesante señorita Consuelo Fernández Coll.
Ante su señor padre, don José Fernández López, fué formulada la petición.
¡Mis felicitaciones!

MARTES DEL PRINCIPAL

Una comedia chistosa.
Divertidísima.
Trátase de la que con el título de **La Presidenta** anuncian para hoy los carteles del Principal.
En su desempeño toma parte la plana mayor de la Compañía de Estrada.
Noche de moda.
Que se verá muy favorecida.

(Continúa en la pág. NUEVE)

LA CASA GRANDE

FUNDADA EN 1887 — GALIANO Y SAN RAFAEL — CENTRAL PRIVADA M-7934

GRANDES REBAJAS EN LAS SEDAS DE MODA

Chiffones floreados, con dibujos de mucho efecto estético, impresos en colores vivos sobre el fondo oscuro que tanto se lleva.
Crepés y Georgettes Estampados, en todas las gamas imaginables, según creación de verdaderos artistas de la línea y el color.
Sutil Velo de Seda, en que el estampado parece, más que realidad, afortunado espejismo de los tonos en boga.
Georgettes y Crepés "a óvalos"; todas las combinaciones de colorido.
Las rebajas hechas... no nos conviene decirlas aquí. Tenga la bondad de verlas usted misma.

Otros Vestidos Franceses

Modelos nuevos que, recibidos ayer, expondremos esta mañana y esta tarde.
En Vestidos, aunque todos obedezcan al ritmo de la moda presente, cada individuo incógnito ofrece siempre fisonomía especial.
Usted no los conoce todavía, señora. Venga hoy, si puede, y los verá sobre maniquí y en la percha, a plena luz.
Son bordados y HECHOS a mano.
De batista, Holán y Voal.
a DIEZ, DOCE Y CATORCE PESOS.
Los de Guarandol, tan prácticos—corte, bordado y hechura a mano, Franceses—, siguen a
$3.25 $4.50 $5.50 $6.50 $7.50

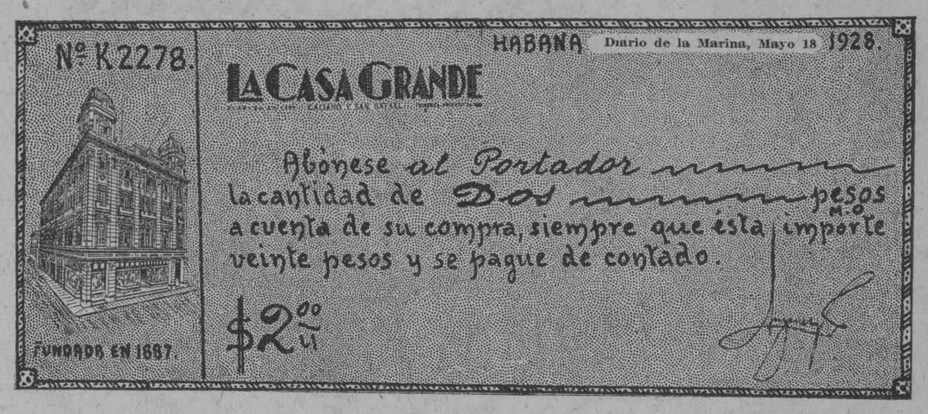

Ejemplo: Después de efectuar su compra, de acuerdo con los PRECIOS FIJOS marcados en cada etiqueta (que usted puede comparar previamente con los de otras casas,) nosotros le rebajamos el 10 por 100, cobrándole sólo DIECIOCHO PESOS por lo que valga veinte, si usted nos entrega este Cheque-Rebaja al hacer su pago.

Mantelería a Precios... ¡Convenientes!

Los sentidos de "ver" y "tocar" Mantel de calidad influyen tanto en los detalles de la mesa bien puesta, de la mesa distinguida, como el gusto y el olfato. Porque se come también con los ojos.

JUEGOS DE MANTEL

De granité jaspeado, combinado su dobladillo con el propio material blanco; colores verde, champagne, fresa y azul (160 x 160, con 6 servilletas de 60 x 60). $5.00
En alemanisco de hilo, jaspeados y cuadrados, de originalidad verdadera; colores oro, fresa, azul y verde (160 x 160, con 6 servilletas de 60 x 60), a $7.25
De alemanisco blanco y franja en colores diversos, a elegir (170 x 250 y 12 servilletas de 60 x 60,) a $7.50

Blancos, de Alemanisco Adamascados

De 64 x 72, con 6 servilletas de 18 x 18, $1.65 juego.
De 64 x 90, con 6 servilletas, de 18 x 18, $1.95 juego.
De 64 x 108, con 12 servilletas, 18 x 12, $3.75 juego.
Otro tipo de mejor calidad que los anteriores de Alemanisco inglés, adamascados:
De 72 x 72 y 6 servilletas de 18 x 18, a $2.00.
De 72 x 90 y 6 servilletas de 18 x 18, a $2.50.
De 72 x 108 y 12 servilletas de 18 x 18, a $3.75.

EN ALEMANISCO BLANCO, CON FRANJA DE COLOR

Un tipo de 160 x 160 y 6 Servilletas 40 x 40, a $2.30.
Otro de 160 x 200 y 6 Servilletas de 40 x 40, a $3.25.
Este último, con dobladillo de ojo; en los colores oro, azul, fresa y verde.

Tres Vidrieras

Ropa Interior de niña, en una; en otra, Vestidos para niñas y jovencitas; y en la tercera, trajes de hombrecitos y de niños.
Fíjese usted, señora mamá, en los precios que acompañan a cada artículo.
Y piensa que esas Tres Vidrieras constituyen sólo concisa Exposición de cuanto vendemos en el Piso Infantil, donde esperamos su honrosa visita.

Para Niños y Niñas

Por el mismo artículo, "La Casa Grande" le cobra menos

Milagros FLORES
El Jardín de la Aristocracia
salón de exhibición
prado 11
A-0694 — A-9694

ALOCUCION DE LOS EMIGRADOS REVOLUCIONARIOS CUBANOS

El próximo viernes 18 del actual, a las dos de la tarde y por el Muelle del Arsenal, llegarán en el yate por Cuba, procedente de las históricas ciudades de Tampa y Cayo Hueso, una comisión de Emigrados, miembros de nuestras Delegaciones en aquellas ciudades, que vienen traídos por esta Institución, a pasar los días 19 y 20 en esta tierra que ellos ayudaron a libertar con su generoso esfuerzo. Por este medio invitamos a las autoridades de la República, a los Veteranos de la Independencia, a la Columna de Defensa Nacional, a la Legión Cubana, al Consejo de Patriotas, al Club Atenas, a las instituciones patrióticas y de otra índole que amen a Cuba, para que con el pueblo de la Habana, a quien extendemos una cariñosa invitación, concurran ese día, a la citada hora, al muelle, a esperar y dar la bienvenida a esos viajeros luchadores, que con tanto cariño y entusiasmo laboraron desde el destierro por la emancipación de Cuba.

Habana, mayo 17 de 1928.

Dr. Juan R. O'Farrill,
Presidente.
Raoul Alpizar Poyo,
Secretario de Correspondencia.

PRECIOS ATRACTIVOS

Warandol de puro hilo en todos los colores, a 45 c.
" Belga de 1 y media vara de ancho, en colores, a 75 centavos vara.
Olán Belga, de puro hilo, surtido completo en colores, a 47 centavos vara.
Olán Belga, de puro hilo, muy fino, a 65 cts.. vara.
Batista en colores propia para ropa interior a 19 centavos vara.
Voiles estampados, de óvalos, última novedad, a 28 centavos vara.

La Epoca — NEPTUNO y S. NICOLAS — TELEF A-4244

REGALITOS DE GUSTO

Inmensa, encantadora, la colección de artículos de todas clases que exhibimos en las secciones especiales de precios rebajados. Con un desembolso insignificante podrá usted adquirir preciosidades para regalos. Todo lleva el sello de distinción propio de esta casa, que asegura de antemano la más lisonjera acogida.

La Casa Quintana
LA CASA DE LOS REGALOS

Mlle. Cumont

Al embarcar para París, vía New York, tomando pasaje el sábado 26 en el vapor "La France", se despide afectuosamente de su distinguida clientela, y a la vez le recomienda vean el sinnúmero de modelos expuestos con una

GRAN REBAJA DE PRECIOS

y también sobre todas las existencias.

Prado 88 y 96

LOS VETERANOS Y LA POLITICA DEL GOBIERNO

Importante reunión efectuada en el bufete del doctor Manuel Secades Japón

Reunidos en la fecha de anoche, en el bufete del Comandante doctor Manuel Secades y Japón, sito en esta ciudad calle de Aguacate número 30, y a pesar de haberse hecho un poco tarde las citaciones, concurrieron numerosos Veteranos y amigos del doctor Secades, entre ellos, recordamos a los muy distinguidos galenos doctores Víctor Manuel Cardenal y Antonio Cortes, y a los muy entusiastas Veteranos Sixto Quintana y el Capitán Muñoz y otros numerosos veteranos y amigos simpatizadores del doctor Secades.

Se tomaron los siguientes acuerdos:

Primero: que estamos identificados con el General Machado y su Gobierno, y felicitarlo por sus muy acertados nombramientos de Secretario de Secretario de Gobernación al patriota General Delgado y al Comandante Trujillo Jefe de la Policía Secreta; así como también autorizando por el reciente decreto para que los niños puedan concurrir de noche a los cines con sus padres.

Y no habiendo otro asunto de que tratar se suspende la reunión para el próximo miércoles 23 del corriente, fijándose con anticipación el lugar de la reunión.

Ha quedado constituído un comité directivo integrado, entre otras personas, por los señores Coroneles Pío Domínguez, José Antonio Jiménez, Rafael Serviño, Teniente Coronel Leopoldo Menéndez, Comandante Rafael Gutiérrez, General Juan Eligio Ducasí, Capitán Gregorio Betancourt, Teniente Plutarco Villalobos, Comandante César Agüero, Coronel Vicente Suárez, Comandante Juan de Dios Romero, Coronel Alfredo Despaigne, General Blas Masó, doctor David Clark, doctor Víctor Manuel Cardenal, doctor Antonio Cortes, Sargento Juan Peraza, señor Felipe Alloga, señor Abelardo García, Sr. Eduardo Urquijo, Capitán Enrique Mesa, Teniente Inocente González, Teniente Alejo González, Teniente José Manuel Jiménez, Alferez Armando Pérez, Teniente Eligio Gómez, Teniente Francisco Llaniz, Capitán José Delgado, General Miguel Llaneras, Teniente Coronel Alfredo Nodarse, Coronel Tomás Olivero, señor Mario R. Bombalier, Antonio Navarrete, Hipólito Betancourt, Carlos Betancourt, Francisco Balles, doctor Juan Ramón O'Farrill, Clemente Acosta, José de Jesús Pons y Naranjo, Víctor Manuel Candía (hijo), Fernando Roselló, Domingo Acosta Leiseca, Nodarse de Armas, Teniente Inocencio Cabrera, Coronel Benjamín Molina, Coronel Barceló, General Lara Miret, señor Esteban Santalo, Julio González, doctor José Pedro Gal, señores Aquiles Betancourt, Temístocles Betancourt, doctor Pablo F. Lavín y otras más.

VENTAS ESPECIALES

ESTOS DOS DIAS
HOY
VIERNES
Y MAÑANA
SABADO

PAMELAS

en pajas exóticas, Rotin, Italia, Manila y otras pajas tejidas

MODELOS Franceses

acabados de recibir, adornados con florecitas, pétalos y cinta Siré. Lo más nuevo para esta temporada. Todos los hemos rebajado para estas fiestas del

20 de Mayo

a $4.00 $5.00 $6.00 y $7.00

en Sombreritos de calle

VENTA ESPECIAL

a 1.50, 2.00 y 3.00

Baranda, Tosar y Cía.

ZENEA (NEPTUNO) 31 ENTRE AMISTAD E INDUSTRIA

4103 — 1d-18

¿TOSE?
PRUEBA GRATIS
ALQUITRÁN Legítimo de PINO POR SARRÁ
Sólo una muestra a cada persona mediante la presentación de este anuncio, en la Droguería Sarrá, mañana.
Válido hasta el día 19

VARIOS ACUERDOS DEL CENTRO DE LA "PROP. URBANA"

El miércoles próximo se reunirá la Directiva para tomar posesión y designar el Ejecutivo

Celebró Junta General.

Por el Secretario se dió lectura a la Memoria del año 1927 que fué escuchada con mucha atención quedando la Junta satisfecha de la labor realizada durante el año.

Se procedió después a la elección de la Junta Directiva para el próximo período quedando acordado reelegir a los actuales miembros de la Junta, eligiendo para dos vacantes que existían a los doctores Luis N. Menocal y Adolfo Ovies.

La Junta acuerda antes de dar por terminada la sesión dar un voto de gracias al doctor Manuel E. Gómez por su actuación lamentando que motivos de salud no le permitiera asistir al acto y significándole la adhesión de todos los asociados a su personalidad digna de la mayor estimación y respeto por sus virtudeh y honorabilidad puestos de relieve en cuentos actos interviene.

Se trató de que la Junta en pleno se trasladase al domicilio del doctor Gómez a hacer patente demostración de afecto; pero lo avanzado de la hora hizo que se desistiera de este propósito acordando que se expresara por escrito al doctor Gómez cuanto acababa de acordarse.

El próxiom miércoles, día 23, se reunirá la Junta Directiva para tomar posesión y designar los miembros que han deintegrar el Comité Ejecutivo, las Comisiones permanentes y los vocales presidentes de las Secciones de Edificios Grandes, Ensanche y Embellecimiento y Casas de Vecindad.

En la Memoria leida por el Secretario se dá cuenta de haberse tramitado por el Secretario del Centro 7,74, asuntos, por el Departamento de desahucios 2,500, y por la Consultoría un número considerable de consultas.

Muchas de las demandas de desahucio tramitadas durante el pasado año lo han sido contra establecimientos mercantiles e industriales.

UN LIBRO SOBRE LA BANDERA DE C. M. DE CESPEDES

Acaba de ser dado al público y es obra de Pablo L. Villegas (Comandante Mendivia)

La Bandera de Céspedes, por Pablo L. Villegas (comandante Mendivia); folleto de 147 págs. en magnífico papel couche. Imprenta de P. Fernández y Co. Pi y Margall 17. Habana.

Acabamos de recibir este interesante folleto en que el autor, nuestro querido amigo Pablo L. Villegas recoge todos los incidentes literarios y críticos a que dió lugar la polémica respecto a la autencidad de la bandera de Yara, la que enarboló el día 10 de Octubre de 1868, Carlos Manuel de Céspedes, al levantarse en su finca "La Demajagua".

Preceden a los documentos unas bien escritas líneas en las que se expresa por el autor de la compilación el propósito que lo guía: **el restablecimiento de la verdad histórica y su maxima difusión.**

Recoje Vilegas en su libro, los cables e informaciones publicadas en los periódicos diarios y recoje asi mismo las crónicas y artículos a que diera lugar la discrepancia de pareceres a que desde el primer momento dió arigen la publicación del acuerdo del Consejo de Ministros de España a solicitud de nuestro Embajador en Madrid, Sr. Mario García Kohly, disponiendo que se devolviesen al pueblo cubano varios trofeos que fueron tomados en el campo de batalla por los soldados españoles entre los que se encontraba una bandera que se decía era la de Carlos Manuel de Céspedes.

Va anotando Villegas, las discrepancias que percibe en todos los que intervienen en la polémica y al final de su libro reproduce los párrafos más notables del folleto de Manuel Sanguily y Arizti, en carta abierta al Capitán Quijano, otro de los q. intervinieron en la polémica y que fué publicada por primera vez en DIARIO DE LA MARINA el día 15 de abril de este año. También reproduce los discursos pronunciados en la Cámara de Representantes y varias actas notariales que se relacionan con el incidente.

Al final, vuelve Pablo L. Villegas a tomar la palabra para poner punto final a esta cuestión. Sin entrar en el fondo del asunto nos parece que este ha quedado ya definitivamente resuelto y no cabe duda de que la bandera que está en la Cámara de Representantes es la misma gloriose enseña que enarbolara en Yara, Carlos Manuel de Céspedes.

Felicitamos a nuestro amigo "Pablo L. Villegas por el triunfo que ha logrado con la publicación de este oportuno folleto, que ha impreso a su costa para repartir grátis a escuelas y bibliotecas.

NECROLOGIA

EMILIO AYALA Y RUIZ

Nos llega la noticia desagradable de la muerte del Sr. Emilio Ayala y Ruiz, padre de los distinguidos abogados de esta capital Emilio y Luis Ayala.

Era el extinto persona estimadísima entre sus amistades, las cuales contaba en número crecido principalmente en el pueblo de Remedios, donde ocurrió su muerte.

El Sr. Ayala fué periodista, mentor de la juventud remediana durante largo tiempo, y abandona esta vida, después de una labor por todos conceptos honrada y fructífera, a los 81 años de edad.

Descanse en paz el buen amigo y compañero, y reciban sus familiares, especialmente sus atribulados hijos, nuestro más sincero pésame.

VENTA OCASION
VESTIDOS

De Holán Hilo, a . . . $2.98, $5.00, $7.00, $9.00 y $12.00.
DE SEDA, para mañana, tarde y noche, a.. $7.75, $11.00, $15.00 y $20.00
De VOILE DE SEDA ESTAMPADOS, a $12.50

De otras calidades y estilos hay una gran colección. Todos los vendemos a precios increíbles en estos días tan próximos a las fiestas del

20 DE MAYO

Bazar Inglés
LÓPEZ Y RIO, S. EN C.
IMPORTADORES DE SEDERIA Y NOVEDADES
AVENIDA DE ITALIA Y SAN MIGUEL

1d-18

SUSCRIBASE AL DIARIO DE LA MARINA

M.E.C.D. 2016

M-1831 **Rialto** M-1831

MAÑANA GRAN REAPERTURA MAÑANA
Despues de Grandes Reformas
VENTILACION MODERNA — EL TEATRO CHIC — EL MAS CONFORTABLE

PRESENTACION Y DEBUT DE
RITA MONTANER
La Reina de la canción Cubana deleitará al público con lo mejor de su repertorio

PRE-ESTRENO
EN CUBA ANTES QUE EN NEW YORK
WILLIAM FOX
presenta a
GRETA NISSEN

CHARLES FARRELL
en la grandiosa producción
PASIONARIAS
(FAZIL)
Drama de los amores de un Principe arabe y una bella francesa - Ella era la civilización Parisien echa carne de tentación El era todo fuerza, todo amor salvaje, moreno de belleza varonil.
Es la película que todos esperamos.
LA MAS BELLA CONCEPCION DE LA CINEMATOGRAFIA
MUSICA ESPECIAL — GRAN ORQUESTA
Superproduccion FOX FILM DE CUBA Febrero 23
AMERICA ADVERTISING A-9638

TEATRO

JAIME BORRAS

Se halla en la Habana Jaime Borrás.

Robert de Flers dijo sobre este artista en Le Figaro, de París:

"El Teatro de la Exposición, que muchos parisienses no han visitado aún, presenta una curiosa y nueva disposición. El escenario principal se prolonga a derecha e izquierda por dos espacios rectangulares que adentrándose hacia la sala, permiten situar el decorado de manera más completa, proporcionando con ello una mayor variedad y movimiento a la entrada y salida de los personajes.

Este teatro ha recibido la visita de la compañía de un comediante célebre del otro lado de los Pirineos: Jaime Borrás, un artista de gran autoridad y de excepcional potencia.

Jaime Borrás es **un gran diablo de hombre** de alta estatura, anchas espaldas, rostro tallado en sólida carne humana; de mirada ora dulce ora terrible, violento o humilde, y de voz que pasa fácilmente de la cólera a la tristeza; del grito inarticulado de la ira al ahogo del sollozo asfixiante...

Jaime Borrás ha estilizado y animado a su alrededor a un notable grupo de artistas que siguen como expresión de su arte las huellas del maestro: La vida y la sinceridad son su objetivo fundamental.

El ilustre actor en **Tierra Baja** se desenvuelve con un maravilloso vigor de expresión. Su arte está en evitar todas las apariencias del arte. El gran actor se nos muestra sencillamente admirable por su sobriedad".

Alejandro Salaverría escribió lo siguiente:

"Sin la todavía vigorosa actuación de los ilustres trágicos que mantienen aún enhiesta la bandera de nuestro teatro nacional, cuando el ocaso de esos grandes artistas sea una realidad dolorosa, impuesta por el transcurso fatal del tiempo que no perdona genios ni medianías, cabría dirigir una desolada mirada a nuestro alrededor preguntando:

—¿Qué va a ser de la escena española, la de los genios inimitables, la de los maestros excelsos?

Pero he aquí que apenas esbozada la pregunta, surge la maravillosa figura de Jaime Borrás, exuberante de facultades físicas y en plena posesión de su arte imponderable.

El arte de Jaime Borrás, acometida vigorosa en su máxima potencia, es una realidad esperanzadora de nuevas aportaciones arísticas que continúen la tradición gloriosa de nuestro teatro nacional".

Y después de una opinión en francés y de otra en español es justo que reserve, para otra oportunidad la mía.

J. L. G.

CARTEL DEL DIA

TEATROS

NACIONAL.—Tarde y noche: Camareros modelos; una revista; La verdad desnuda.

PRINCIPAL DE LA COMEDIA.—9 y 15°: La Presidenta.

PAYRET. — No hemos recibido programa.

MARTI—8 y 30: Las huérfanas de la tempestad.

ALHAMBRA.—8 y 15: A Camagüey me vuelvo. 9 y 15: La Semana. 10 y 30: Los milagros del Niño Fidencio.

ACTUALIDADES.—8: una revista; El Fantasma del Cabaret. 10: El napto de la guajira.

CINEMATOGRAFOS

CAMPOAMOR.— Tarde y noche: una revista; Un viaje a la metrópoli, Manon Lescaut. Tandas elegantes: números por el tenor Medrano.

NEPTUNO.—5 y 15 y 9 y 30: La Mujer Leopardo. 8 y 30: La dama indómita.

RIVIERA.—5 y 15 y y 9 y 30: Las travesuras de Cupido. 8 y 15: Corazones helados.

RIVOLI.—5 y 15: La cabaña del Tío om. 8 y 30; Ráfagas del pasado; La Cacaña del Tío Tom.

OLIMPIC.—5 y 15 y 9 y 30: Celos trágicos. 8 y 30: La condesa secuestrada.

IMPERIO.— Tarde y noche: Las siete ocasiones; Cinco mil pesos de recompensa; La mujer de la selva.

CUBA.—Tarde y noche: Críspulo por las nubes; La Reina de los Mares; La irlandesita.

TRIANON.—5 y 15 y 9 y 30: Flor de la Noche. 8 y 15: La vuelta al paraíso.

VIVES.— Tandas elegantes: una revista; El otro novato. 8 y 15: Juguetes del destino.

GRIS.—Tandas elegantes: una revista; Los pantalones de éxito. 8 y 15: La preciosa burladora.

APOLO—5 y 30; En alas del amor 8 y 30: una revista; Su único beso; En alas del amor.

UNIVERSAL. — Tarde y noche: Camareros modelo; Un pollo con espolones; episodio 7 de Estudiantiles; El sol de media noche.

WILSON.— Matinee y nocturna: **Hombres de Bronce; La viuda universitaria**; una revista.

INGLATERRA.— Tarde y noche: **Amor de tigresa; Chang**; una revista de sucesos mundiales.

LARA.—Matinee y nocturna: una revista; El vuelo sin parada; La cabaña del Tío Tom.

NORMA. — Tarde y noche: una revista; La Reina de los Mares; Novios de repuesto.

GACETILLAS

COMEDIA

Interesante en grado sumo es la función de moda que anuncia para esta noche el Principal de la Comedia. Estriba este interés en la reposición de una obra que desde temporadas anteriores dejó en el público gratísimo recuerdo. Se trata de La Presidenta, admirabl vaudeville francés, traducido al español respetando el original y conservando sobre todo su finura y su gracia. Nuestro público siente por el género del vaudeville un interés especialísimo. Le encanta esa mezcla de sátira, de ironía y malicia que caracteriza a esta clase de obras y que en La Presidenta puede apreciarse en toda su sugestión. Así, pues, recibirá con gusto est reposición de la bonita obra. En la interpretación de La Presidenta toma parte la plana mayor de la compañía: Rafael López Somoza, Felisa Amelivia, Rosa Blanch, Nicolás Perchicot, Eduardo Vivas, Alfredo Domec, etc. En la interpretación de La Prudencia, Rosa Blanch, la admirable característica y Rafael López Somoza, el estupendo actor cómico desempeñan papeles de gran comicidad.

EL BENEFICIO DE RAFAEL LOPEZ SOMOZA

Han comenzado ya los ensayos del magnífico programa combinado para el beneficio de López Somoza. Como se sabe se pondrán en escena dos obras: El orgullo de Albacete, divertidísimo juguete cómico de Paso y Abati, y Dónde estás, corazón? ingenioso apropósito en un acto, original de Antonio Castells, quien lo ha escrito expresamente para el beneficiado. Las localidades para esta función están a la venta en la contaduría de Principa.

1086. M-18.

RIVOLI

En el elegante palacete del Reparto La Sierra a las 5 y cuarto La Cabaña del Tío Tom, de 8 y media a 11 Ráfagas del pasado por Bárbara Belford, La Cabaña del Tío Tom. Sábado Socios por Segunda Vez por George Sydney, El Circo por Charles Chaplin.. Domingo matinée Lis Apuros de Anatolio divertidísima comedia por Collen Moore, dos lindas cintas cómicas y la comedia de gran risa De Pantalones Largos por Harry Langdon en las tandas elegantes El Circo por Charles Chaplin.

882. M-18.

VIVES

El Otro Novato. La más divertida comedia de los conocidos actores Boby Agnew y Ben Turpin, secundados por la simpática actriz Paulina Garon, que se va exhibir en las tandas elegantes de 5 y cuarto y 9 y cuarto.

En la tanda inicial de 8 y cuarto: Juguetes del Destino, por Shirley Mason. Mañana: La Danza Mágica, por Ben Lyon y Paulina Starke. El domingo: grandiosa matinée, con las películas Cuando yo era Señorita; La Hora 13; Bajo el Cielo Artíco y una comedi aen dos partes. A las cinco y cuarto y nueve y media: La Dama en Armiño.

950. M-18.

ACTUALIDADES

Un estreno de los que gustarán es el que se presentará esta noche en el coliseo de Orozco, en la calle de Monserrate, siendo éste El Rapto de la Guajira, letra de Andresito Rubio y música de los maestros Oscar Cavet y Enrique Bryon.

El Rapto de la Guajira es una revista en un acto con cuatro cuadros todos llenos de vida, chistes, música y muy lindos bailables montados por Richard. Este estreno se presentará en la segunda tanda, pues en la primera que comienza a las 8 se llevará a escena la grandiosa revista monumento de la escena titulada El Fantasma del Cabret, la revista que ha consagrado una vez más como buenos autores a os señores López, Brillas, Hernández y Gustavo Sánchez Galarraga, y en donde se contemplan bellísimas evoluciones. El domingo habrá una matinée especial para que los niños y mayores pasen un rato agradable, pues el programa será escogido por tratarse de la gloriosa fecha aniversario de la Patria. Para más adelante se anuncia otro estreno que será un nuevo succes, pues se están haciendo los preparativos necesarios. También tiene Orozco en su cartera otras atracciones de las que gustan a los asiduos concurrentes a su colisei. Actualidades es hoy en día el teatro que goza de más simpatías en la Habana debido a la constancia y laboriosidad de todos sus componentes, pues estos han conseguido el positivo apollo de las familias habaneras, quienes lo han cinvertido en su centro de reunión.

952. M-18.

MUNDIAL

La comedia Camareros modelos, la última película del oestre por el gran vaquero Hoot Gibson. Un Pollo con Espolones. El episodio siete de la divertida serie en 10 episodios por George Lewis Estudiantiles 1928. La grandiosa producción por Laura la Plante en 10 actos titulada El Sol de Media Noche. Los precios de 1 a 6 10 centavos y de 6 y cuarto a 11 Caballeros 20 centavos y damas 10 centavos.

Mañana: $5.000 de Recompensa, por Tom Mix y Emil Jannings y Lya de Putti en Variedad.

973. M-18.

WILSON

Para hoy, colosal matinée de 2 a 5 p.m., con las films Hombres de Bronce, por Monte Blue y Betty Bronson; La Viuda Universitaria, por Dolores Costello: Para esta matinée regirán los precios de 10 cts. niños y 20 cts. mayores.

En tanda elegante a las cinco y cuarto, el estreno de la atracción Hombres de Bronce. Para esta tanda regirán los mismos precios de la matinée.

Por la noche, gran función corrida de 8 y cuarti a 11 y media p. m. con el mismo programa de la matinee, a los precios de entrada de 30 centavos mayores y 10 centavos niños. Después de las 8 p. m. los niños menores de 14 años tendrán que venir acompañados de mayores para poder tomar localidad en el espectáculo.

946. M-18.

INGLATERRA

Para hoy, dos magníficas producciones Amor de Tigresa, joya de la Paramount, en 9 actos por Pola Negri; y Chang espectacular y grandiosa producción en 9 actos, de la vida y costumbre en las cacerías de fieras en Africa. Aviso al público, los niños menores de 14 años, tendrán que venir acompañados de personas mayores después de las 8 p. m. para poder tomar localidad en el espectáculo. Mañana El Caballero Aventurero por Rod la Rocque y Lupe de Velez y Puntillitas por Dorothy Gish. Domingo entrante El Chico de Charol por Richard Barthelmes; El Siervo de la Condesa, por Lon Chaney y Novios de Repuesto por Laura La Plante. Lunes 21 La Cabaña del Tío Tom.

947 M-18.

CAMPOAMOR
HOY ESTRENO — CUBAN-AMERICAN FILM CO. PRESENTA — HOY ESTRENO
MANON LESCAUT
ADAPTACION DE LA NOVELA DEL ABATE PREVOST

La dramatica historia de los amores del caballero DES GRIEUX y MANON divina criatura
LYA DE PUTTI
EN TODAS LAS TANDAS
LUNETA $.80 cts.
5 Y 9½ TANDAS — ELEGANTES 5 Y 9½
PROLOGO ESPECIAL ADAPTADO
GENTIL MINUÉ - Por la Pareja ESTRABEAU-BILL
Y El Sueño de Manón POR EL NOTABLE TENOR EMILIO MEDRANO
EMILIO MEDRANO
CANTARÁ TAMBIEN VARIAS CANCIONES CUBANAS Y TANGOS ARGENTINOS

VERDUN

CONSULADO 120. TELEFONO A 9206

HOY EN VERDUN ESTRENO DE LA PRINCESA DE LA FORTUNA

Matinee de una y media a seis: una revista; una comedia; El Fachendoso, por Ford Sterling; El mal de las esposas, por Esther Ralston y La Princesa de la Fortuna, por Gretta Nissen. Luneta 20 centavos. Por la noche el mismo programa costando la función corrida damas 20 centavos y caballeros treinta centavos.

Mañana: La Pilluela de Venecia, por Antonio Moreno; Cielito Mío, por Karl Dane; El Otro Novato, por Paulina Garon.

Domingo 20: Matinee de una y media a seis: una revista; una comedia; La Gloriosa Betsy, por Dolores Costello; En Alas del Amor, por Glen Huntey y La Mujer Leopardo, por Jacqueline Logan. Damas 20 centavos; caballeros treinta centavos.

Lunes 21: La Bestia Polar, por Paul Wegener. Miércoles 23: La Cabaña del Tío Tom. Sábado 26: Miedo a amar, por Florence Vidor. Domingo 27: El Gaucho, por Douglas Fairbanks; Amor o Ana Karenina, y El Chico de Charol.

(Continúa en la página DIEZ)

El Dr. Argüelles Pone en España Un Gran Gabinete

Es graduado en las universidades de París, Berlín y Madrid, y se le considera una eminencia

Nuestro distinguido amigo, el eminente médico doctor German Argüelles, que tantos y tan valiosos diplomas ha obtenido en su brillante carrera de especialista en las enfermedades de las vías digestivas, acaba de establecerse definitivamente en Madrid, España, donde ha instalado un admirable gabinete para el tratamiento de esa especialidad de su ciencia a cuyos estudios lleva consagrados muchos años de pacientes y concienzudos estudios.

Los éxitos que han ido sembrando de triunfos la carrera del Dr. Argüelles, son incontables. Graduado de las Universidades de París, Berlín y Madrid, se le conceptúa como una de las autoridades más revalentes de la ciencia moderna, al tanto de cuantas conclusiones beneficiosas han podido obtenerse para la curación de las penosas enfermedades del estómago que tantos padecimientos ocasionan y que tantos males de otra índole generan.

España indudablemente puede contar como una valiosa adquisición la de este notable especialista y muchos días de gloria ha de proporcionar a la medicina en aquel país.

Vaya nuestra felicitación también al doctor Argüelles, que con ello, realiza sus más caros ideales, puesto que la sociedad madrileña, indudablemente, le ha de ofrecer entusiásticamente su apoyo moral al mejor desenvolvimiento de sus interesantes trabajos en pro de la ciencia.

TEATRO NACIONAL
HOY ESTRENO EN CUBA — SOLAMENTE EN ESTE TEATRO EN CUBA — HOY
Presentación durante diez días de la película por

JACK MULHALL
Y HELENE CHADWICK
titulada
LA VERDAD DESNUDA
"THE NAKED TRUTH"
Esta película no la podrán ver hombres y mujeres juntos. No se admiten niños menores de 14 años.
Una quemante confesión
es el tema de esta película maravillosa de grandes enseñanzas morales.
HECHOS VITALES PARA CADA HOMBRE Y PARA CADA MUJER
LA VERDAD DESNUDA
SE EXHIBIRA ASI
VIERNES 18 — En todas las tandas — DAMAS SOLAMENTE
SABADO 19 Y DOMINGO 20 — En todas las tandas — HOMBRES SOLOS
UNA PELICULA QUE ACABA CON LAS IDEAS ANTIGUAS
RELATA LOS SECRETOS DE LA VIDA
LO ENSEÑA TODO — LO DICE TODO
AMERICA ADVERTISING A-9638

TEATRO ENCANTO
2º CONCIERTO DEL EMINENTE TENOR ESPAÑOL
HIPOLITO LAZARO
VIERNES 18 HOY VIERNES 18
A LAS 9 EN PUNTO DE LA NOCHE
PROGRAMA

I
1- CANCIÓN TRISTE. Sanchez Fuentes
2- AY DEL AY. (CANCIÓN). Osina
3- SUEÑO DE MANÓN. Massenet
4- LA PARTIDA. Alvarez
5- AH SI BEN MIO (TROVADOR) Verdi
II
1- GITANA MIA. Mediavilla
2- GRANADINAS. Barrera y Calleja
3- PRINCESITA. Padilla
4- MARTA Flotow
5- UNA FURTIVA LAGRIMA. Donizetti
III
1- CARRO DEL SOL. Serrano
2- A TE O CARA (PURITANI) Bellini
3- AY! AY! AY! Vidalita
4- LA DONNA E MOBILE Verdi
PRECIOS
LUNETA $ 2.50
PREFERENCIA $ 3.00
NOTA: QUEDA TERMINANTEMENTE PROHIBIDO LA ENTRADA EN LA SALA DE ESPECTACULOS DURANTE LAS AUDICIONES MUSICALES.

TEATROS
Revistas Mario Sorondo.—Actualidades "Luna Park". — Bataclán. — Cuban Vaudeville
Cuba Color Co. — Circo O'Halloran Alfaro.

LUNA PARK
SEGUNDA TEMPORADA
HOY, VIERNES, 18 — SABADO 19 Y DOMINGO 20
BANDA "LUNA PARK".—DOS ORQUESTAS
20 ESPECTACULOS MECANICOS
ENTRADA AL PARQUE, 10 CENTAVOS. TODOS LOS ESPECTACULOS, 10 CENTAVOS

APARATOS MECANICOS Y EXHIBICIONES
El Suplicio Indio — Templo Luminoso. — Bañistas del Nilo. — Montaña Rusa de Agua. — Laberinto. — Overt the Jumps. — Whip. — Aeroplanos.
Parque Infantil y otros más.

M.E.C.D. 2016

SEDAS VAPOROSAS

Chiffon, Georgette, Gasa, Muselina, Voile etc.

Todas estampadas, finas, vaporosas, especiales para vestidos de verano, hemos recibido una preciosa colección que vendemos, como siempre, a precios baratísimos.

A $1.40.—Nuevos y finísimos diseños de voile-chiffón de seda en muy variados y caprichosos estilos.

A $2.25.—Preciosos dibujos en "Georgette y Chiffón" estampados; los últimos estilos salidos al mercado de la moda.

A $3.50.—Chiffones estampados, encantadores, cuyos dibujos satisfacen el gusto más exigente.

LA ELEGANTE

NEPTUNO 48 entre Aguila y Amistad — La Unica Tienda con Precio de Almacén — Teléfono M-1799

HABANERAS

(Viene de la página 7)

DEL DIA DE LAS MADRES

EN LA CASA DE BENEFICENCIA

Fiesta deliciosa.
De belleza imponderable.
Celebrada el domingo por el Colegio María Corominas en la Casa de Beneficencia y Maternidad.

Conmemoración del Día de las Madres en aquel recinto de sublimidad humana donde centenares de criaturas reciben el calor y la protección que les negaran en maternal regazo.

Habló con la elocuencia que la distingue la ilustrada doctora María Corominas.

Hermoso su duscurso.
De elevados conceptos.

Fueron sus palabras un vibrante canto a la santa obra de la maternidad.

Cayó la oración de la culta educadora como un rocío de amor sobre aquel coro de inocentes niños.

Aplausos, atronadores y prolongados aplausos, siguieron al discurso de la doctora María Corominas.

Fué colocada después la simbólica flor roja en el pecho de cada uno de los asilados.

Para las Reverendas Madres que realizan en aquel hospicio una de las más grandes obras de la piedad cristiana hubo también, como homenaje, los versos y pensamientos que les dedicaron las alumnas del importante plantel de la calle de Neptuno.

Formaban un grupo.
Muy simpático.

Susana Redondo, Adelinita George, Hortensia Docampo, Olga Ferrari, Cachita Narbona y Celia Sera.

Algunos de esos pensamientos, de una delicada expresión sentimental, hicieron brotar lágrimas...

Recitó una linda niña.
Mary Cepeda.

Recitó también la encantadora señorita Dalia Iñiguez en nombre de la Asociación de ex-Alumnas del Colegio María Corominas.

Preciosa la composición **Si tienes una madre todavía**, original de Neumann, con que deleitó al auditorio la señorita Iñiguez.

Después del Himno Nacional ejecutó variadas y escogidas piezas de su repertorio la Banda de la Beneficencia.

Tanto la Madre Superiora como el Director Gómez, que presidieron el acto con la doctora María Corominas, lo consideraban como una ceremonia afortunada por el gran valor moral que ofrecía lo mismo a los asilados que a los visitantes.

Fué un día de amor.
Y de emoción imborrable.

EN EL CARMEN

Una boda más.
Entre las de mañana.
Son los novios la bella señorita Amalia Rodríguez Govín y el correcto joven Raúl Escoto Velasco.

En la Parroquia del Carmen, a las ocho y tres cuartos de la noche, celébrase la ceremonia.

Unión de amor.
Que es nuncio de venturas.

Continúa en la página ONCE

LA ISLA DE CUBA

LA CASA MAS POPULAR — MONTE 55 y 57 — LA QUE MAS BARATO VENDE

PARA LAS FIESTAS DEL 20 DE MAYO

LINDISIMOS VESTIDOS DE VERANO MODELOS FRANCESES DE ULTIMA MODA

DE TODOS LOS PRECIOS PARA TODOS LOS GUSTOS

VEALOS EN NUESTROS HERMOSOS SALONES DEL PRIMER PISO

Sombreros de Verano

Elegantísimos modelos de gran novedad en Pajas que hacen furor como:

BELIBUNTHAL, BANGKOK, BENGALA, MANILA, SPLIT, TAGAL, PALLAISON, ITALIA, FLORINA, ETC.

en forma, estilos y colores de extraordinaria originalidad y elegancia.

En nuestra inmensa colección de Sombreros de Verano hallará usted el que satisfaga exactamente las exigencias de su buen gusto.

A 1.20, 2, 2.50, 3, 3.50, 4, 4.50, 5, 5.50, 6, 7, 8, 9 y 10, hasta 25 pesos.

Para niñas y jovencitas desde 1.25 pesos.

NOS HACEMOS CARGO

de la confección de Sombreros a la orden. Podemos reproducir cualquier Modelo por muy difícil y delicado que sea.

PARA SOMBRERERAS.

Tenemos un enorme surtido en PAJAS DE MODA que vendemos por metros. ESTERILLAS ADORNOS, FLORES DE NOVISIMOS ESTILOS, COPAS DE LINON Y ESPARTRI, HOJAS DE ESPARTRI y ESPARTRI POR MEDICA.

ALAMBRES y cuanto se pueda necesitar para la confección de Sombreros de Verano. TODO BARATISIMO!!

DEPARTAMENTO DE SOMBREROS. — PLANTA BAJA

El Encanto — Habana Cuba

Galiano, San Rafael y San Miguel. (Toda la cuadra)

PARA CABALLEROS

Presentamos al buen gusto de nuestra clientela masculina cuatro modelos de trajes de baño seleccionados entre la infinita variedad que tenemos.

3843 —Traje de dos piezas, de fina lana, con listas marrón y blancas, prusia y blancas, rojas y azul rey y pantalones de fieltro o de jersey azul prusia.

H 5733.—Traje de dos piezas, de fina lana, fondo azul prusia y dibujos blancos.

H 5731.—Traje de dos piezas, de lana, tejido doble, a listas combinadas tono sobre tono, en negro, gris y blanco; rojo prusia y blanco; azul pavo, pastel y blanco; pantalón de jersey armonizando con las camisetas.

R 833 L.—Traje de una pieza, de lana, tejido doble, camiseta "beige" y pantalón unido color azul Rey.

En batas para playa, de felpa y de franela, tenemos el más espléndido y variado surtido a precios reducidísimos.

Departamento de Artículos para Caballeros.

PLANTA BAJA DE GALIANO Y SAN RAFAEL

LEA NUESTROS ANUNCIOS EN LAS PAGINAS 3 Y 7

AUTORIZADA OTRA VEZ LA OBRA "A CAMAGÜEY VUELVO"

Gobernación revoca su orden de suspensión a la Alcadía.—Nuevos establecimientos

La Secretaría de Gobernación, que había indicado a la Alcaldía la conveniencia de no autorizar el que se pusiera en escena la obra "Para Camagüey me Vuelvo", en el teatro Alhambra, ha participado ahora que no hay inconveniente en que se autorice, pues no está justificada la orden dada con anterioridad.

Para tomar posesión.—El señor Carlos Villarroel, teniente del Cuerpo de Bomberos ha dirijido al Alcalde solicitando se le fije día y hora para tomar posesión de su cargo, por haber sido repuesto por la Comisión del Servicio Civil.

Carreras de bicicletas.— Para celebrar unas carreras de bicicletas, el día 20 de los corrientes, ha solicitado autorización el señor Victor M. Campa.

Expone el solicitante que estas comenzarán a las dos de la tarde, recorriendo los corredores las calles de Castillo, Vigía, Romay, San Felipe y Quinta hasta Castillo, lugar donde se ha señalado como punto final.

Los bomberos de Marianao.—El Jefe del Cuerpo de Bomberos de Marianao, se ha dirigido nuevamente al Alcalde de esta ciudad, adjuntándole programa de los festejos que tendrán lugar en aquel Término Municipal los días 1, 2 y 3 del mes entrante, con motivo de recaudar fondos para levantar el Cuartel de Bomberos y le reitera su petición de que a dichas fiestas concurra la Banda Municipal.

Atendida la queja de un comerciante.—De conformidad con la denuncia formulada por el comerciante señor R. Maribona, establecido en Máximo Gómez 49, el Jefe del Negociado, de Policía, señor Luis Colla, cumpliendo instrucciones del Jefe del Departamento de Gobernación, señor Carlos M. López, ha retirado el permiso especial concedido para la exhibición de fenómenos en la casa contigua a la citada.

Nuevos establecimientos.—Han solicitado licencia de la Alcaldía los señores R. Echarte y M. Castillo, para fábrica de masilla en Fomento entre Pérez y Luyanó; Manuel Diaz Mejico, para bodega en Arsenal del 8 al 20; Manuel Luis Ardiona, para tintorería en Luyanó 19; Peña y Cía., para comisionista en Labra y San José; Adolfo Ovies, para subarrendador en 27 y 27 de Noviembre; Ivanoff y Perelmentos, para zapatería en San Isidro 60; y Sender y Okamberg, para tratantes en metales en Anton Recio 21.

Bajas.—Solicitaron causar baja en el Registro de Contribuyentes, los señores Indalecio Hernández, barbería en Curazao 1; Hospital San., frutería en Oquendo 24; y González Iturrios, preparador de específicos en Lagunas 87.

La caza de la cotorra.—El Gobernador de la Provincia ha participado a la Administración Municipal, que el día 31 de los corrientes termina el período de veda para la caza de la cotorra, pudiendo, desde el día siguiente, procederse a la recolección de esas aves.

Renovación de permiso.—El señor Manuel Acevedo solicita se le renueve el permiso que se le había otorgado para poder estacionar automóviles de alquiler frente a la casa de Galiano 104.

Choferes.—Interesan ser examinados de choferes los señores Evelio Rodríguez, Waldo Pérez y Silva, Juan F. del Valle, Jesús Bermúdez y Francisco Alemán y León.

Multas.—La Jefatura de la Policía Nacional ha remitido a la Alcaldía, 196 notificaciones de multas por infracciones de las Ordenanzas Municipales y de la Ley del Cierre, procediendo 60 de la Sección del Tránsito, 48 de la Sexta Estación y el resto de los otros prescintos.

Sin licencia.—Participa la Décima Estación de Policía que en 12 número 231, Vedado, funciona sin licencia una dulcería propiedad del señor José Cedrino.

También la Quinta Estación, informa que en Finlay 38, existe una bodega sin licencia, del asiático Francisco León.

Ingresos en Guanajay.—Da cuenta la Jefatura de la Policía, de que se ha cumplido el ingreso en el Reformatorio de Guanajay, del menor Eduardo Williams y González, sentenciado por el Juzgado Correccional.

Línea de omnibus.—El señor Carlos Delmas, solicita autorización para una nueva línea de omnibus que hará el recorrido del Parque Central a Colímar.

Antecedentes solicitados.—El Juzgado de Instrucción de la Sección Tercera, desea se le informe si el señor Eleuterio Ibáñez y Bueno tiene título de chofer y a nombre de quien aparece inscripto el automóvil chapa número 1727.

CONDENADOS POR RIFEROS

Marianao, 15 de mayo.—Sec. de Gob.—Celebrado el juicio correccional contra José Méndez Aguirre, Fidel Montiel Sosa, Justo Ibarra Lugo y Juan Encarnación Ibarra Méndez, por juego prohibido, según me referí en telegrama de hace días y con asistencia del ministerio fiscal. Fueron condenados, el último a cien pesos y los restantes a cincuenta pesos. (f.) Mansip, Jefe de la Policía.

Colonia y Loción — Exquisitas Esencias — Narciso Azul de Mury — París.

EL MODELO — SASTRERIA Y CAMISERIA — OBISPO Y AGUACATE — TELA. 32-41 — HABANA

LA CONFECCION ESMERADISIMA Y LA DELICADEZA DE LOS PINTADOS SON MOTIVO DE ORGULLO PARA LOS CABALLEROS QUE USAN CAMISAS "DERBY"

d 14 y 16

San Rafael y Galiano — La Moda — A 6240 — HABANA

Piel Renacimiento, combinado con Beige Rose

$10.00

Vea nuestras Medias Chiffon, todos colores. Todos tamaños, desde el 7 y medio.

CON DOCUMENTOS FALSOS QUERIA IR A LOS EE. UNIDOS

Un peluquero fué detenido por tratar de sacar un pasaporte con documentos comprados por $10

El policía secreta señor Carlos Hernández a petición del doctor Alberto Hevia, jefe del negaciado de Ciudadanos y Pasaportes de la Secretaría de Gobernación detuvo a Manuel Fernández Rodríguez, español, peluquero y de 20 años de edad qu esimulando ser René Gómez Acosta, mediante una certificación del juzgado municipal del Sur que le fue vendida en diez por pesos por fue vendia en diez pesos por un tal Juan Manuel Encinosa, pidió le fuera expedido pasaporte para poder ir a los Estados Unidos de América.

Procesados

Fueron procesados los siguientes individuos Manuel Ríos, por daño a la salud pública, con mil pesos de fianza; Gonzalo Sevilla, por estafa, con $500; José Estatua Estatua, por atentado, $500; Eleuterio Ibáñez, por lesiones por imprudencia, con $500.

Otro robo

En la casa número 150 domicilio de la señora Herminia Plana sin cometer violencia en puertas ni ventanas sustrajeron de un escaparate joyas por valor de cuatrocientos pesos.

DARAN UN RANCHO A LOS POBRES EL DIA 19 DEL ACTUAL

Diez latas de leche, cinco libras de arroz, tres de harina de maíz, frijoles, judías, etc., y un peso

El sábado, a las 10 de la mañana, en la iglesia de la Merced, por la Asociación de Damas de la Caridad, y con motivo de la víspera de la fecha patriótica del 20 de mayo, se ofrecerá un "rancho" a los pobres.

La ración que corresponderá a cada uno consistirá en 12 latas de leche condensada, cinco libras de arroz tres de judías blancas una de chocolate, media de café, dos de azúcar, una lata de aceite, un paquete de galletas, dos libras de papas y un peso plata.

Preside la Asociación la distinguida dama María Francisca O'Reilly, Condesa de Buena Vista, y es Vice secretaria la señora Nicolasa Cabaña de Llerandi.

El acto se verá muy concurrido.

DICEN LOS MEDICOS AUTOPSIANTES QUE LA JOVEN EDNA NEWCOMER MURIO DE UN ATAQUE PULMONAR FULMINANTE

Para comprobar si había ingerido drogas heroicas sus vísceras fueron remitidas al Laboratorio de Química Legal.—Dos comunistas son conducidos al "Máximo Gómez"

Los doctores Porto y Polanco, practicaron ayer mañana en el necrocomio la autopsia al cadáver de la joven Elda Newcomer, de los Estados Unidos, de 18 años de edad, casada artista y que falleció anteanoche en la habitación número 15 del Hotel Trianón, sito en la calle Consulado, y cuya habitación ocupa el señor Luis Santoainni, de nacionalidad italiana, y de 40 años de edad.

Del informe rendido por los forenses se deduce que la joven Elda falleció de un ataque pulmonar fulminante, sin que el cadáver presentara lesiones en su hábito externo. Como se dice que la joven falleció a causa de haber ingerido drogas, las vísceras fueron remitidas al laboratorio de química legal para su examen.

Comunistas detenidos son remitidos al vapor Máximo Gómez

Procedentes de Camagüey y conducidos por el cabo Benigno García Rodríguez y el soldado Ricardo Valdés del segundo distrito militar, fueron llevados a la jefatura de la secreta los súbditos españoles Antonio Monteagudo y Juan Parra Rodríguez trabajadores ambos del campo, que fueron detenidos en Sibanicú, y acusados de profesar ideas comunistas, las cuales propagaban entre los trabajadores de las obras de la carretera Central en dicho lugar.

Ingresaron en el vapor Máximo Gómez, mientras se tramita su expulsión.

También fue detenido en Morón, Clemente Martínez Fidalgo, español zamorano, de 23 años de edad, conductor de ferrocarril y que reside en el central Morón. Este individuo, según los informes que nos suministró amablemente el jefe de la secreta comandante señor Trujillo, profesa ideas comunistas habiédosele ocupado cartas y documentos que prueban que hacía una labor disolvente en este país y que estaba en comunicación con elementos comunistas activos. Será expulsado también de Cuba.

Temporada de 1928 — Baños de Mar — "EL PROGRESO" Calle Baños y Mar-Vedado — Abierto el Abono — Tel. F-4002 — Dr. Luis Miguel

Debe V. por sí mismo experimentar las delicias y provechos que se derivan del conocimiento de otra lengua. Aprender una lengua por medio del CORTINAPHONE es pasar agradablemente el tiempo. Usted lo aprende como aprendió el español, en su casa, rápida y fácilmente. Nada de trabajo ni gastos que puede originar un maestro. Recomendado por las principales Universidades.

AGENTES EXCLUSIVOS:
VIUDA DE CARRERAS Y CO.

PRADO 115 Telf. A-3462 — SAN RAFAEL 1½ Telf. A-6644

¿Va su hija a la escuela con regularidad?

Muchas muchachas faltan a la escuela algunos días de cada mes por enfermedad, lo que, en la mayoría de los casos, es innecesario porque tanto las jóvenes como las mujeres de edad, pueden fortalecerse con el Compuesto Vegetal de Lydia E. Pinkham.

Exija este empaque.

Los muchachas que sufren de agotamiento, insomnio, nerviosidad y falta de apetito, recobrarán nueva fuerza y vigor con el

Compuesto Vegetal de Lydia E. Pinkham

Su hija merece lo mejor en la vida.

De venta en todas las farmacias.

METEORO FRANGES

Yrda	$2.00
Voile Chiffón de seda, estampado, de 1a., yarda	1.25
Voile Chiffón de seda, liso, en colores, de 1a., yarda	1.00
Chiffón estampado, 1a., yarda	2.75
Crepé Marroquí, seda pura, en colores, yarda	4.00
Satín Crep, en colores, yarda	3.00
Georgett Romano, extra, yarda	3.50
Satín Espejo, especial para Refajos, yarda	1.50
Crepé de fibra y seda, en colores, yarda	1.00
Crepé Cantón en colores, clase extra, yarda	2.50
Crepé Mongol en colores, de 1a., yarda	3.00
Flat Crep, en colores, 1.1|2 yardas de ancho, yarda	4.00
Georgett y Crepé Floreados, en colores, yarda	2.25
Tafetán en colores, de 1a., yarda	1.60
Georgett de 1a. en colores, yarda	2.00
Georgett en colores, clase extra, yarda	2.50
Crepé Francés, en colores, yarda	1.50
Crepé de China, en colores, yarda	0.50
Burato en colores, de 1a., doble ancho, yarda	1.50
Juegos de Hersey, en colores, uno	1.85
Tela China cruda, doble ancho, yarda	0.70
Liberty Inglés, doble ancho, en colores, yarda	0.60
Tela Espejo en colores, yarda	1.00
Tela Espejo, clase extra, blanca y negra, yarda	1.60
Warandoles de lino puro, para sábanas 9|4 de ancho, yarda	1.50
Piezas de Tela Rica, de 10 yardas, una	1.00
Piezas de Cotanza, lino puro, No. 5.000 con 15 yds. 40 pulg. de ancho	8.00
Piezas de Crea, lino puro, número 5.000, una	14.00

Gran surtido en telas blancas, de Lino y Algodón.

R. GRANADOS — SAN IGNACIO 82, entresuelos, entre Muralla y Sol. Teléfono M-7073.

M.E.C.D. 2016

HOY 5¼ - 9¾ FAUSTO HOY 5¼ - 9¾
ESTRENO EN CUBA
First National Pictures presenta la hermosa creación dramática
LA CAZADORA DE HOMBRES
"MARRIAGE SCANDALS"
por LUCY DORAINE e IVAN HEDQUIST
8½ BEBE DANIELS en "UNA SEMANA INSENSATA"
LUNETA 30¢ PREFERENCIAS 50¢
PRONTO PRE-ESTRENO VIENA DANZANTE
basada en el famoso wals de Strauss EL DANUBIO AZUL con música apropiada.
BEN LYON y LYA MARY

LA PROTECCION DE LOS DERECHOS DE PROPIEDAD A LOS AUTORES CUBANOS

Con fecha reciente, el señor Nemesio Busto, Subsecretario de Agricultura, dirigió al Alcalde de Guanabacoa la comunicación siguiente:

"Habiendo acudido en queja a esta Secretaría varios autores de obras dramáticas y musicales, así como el señor Miguel Gutiérrez y Aguirre, en su carácter de Director Gerente y apoderado del SINDICATO DE AUTORES CUBANOS, manifestando que esa Alcaldía Municipal no les presta la debida protección a que tienen derecho según los preceptos contenidos en la Ley de la Propiedad Intelectual vigente, en el Reglamento para su ejecución y demás disposiciones legales sobre la materia, ha tenido a bien disponer el Hon. Secretario de este Departamento, se dirija a Ud. la presente, para que se sirva informar a la mayor brevedad posible, si recibió oportunamente la comunicación que por correo se le

Comunicación de la Sub-Secretaría de Agricultura al Alcalde Municipal de Guanabacoa

libró con fecha 8 de Julio del año último, con la que se acompañó una copia oficial del MEMORANDUM del Delegado del Secretario en la Sección de Propiedad Intelectual, Marcas y Patentes, relativo a la protección que debe darse a los autores y propietarios de obras dramáticas y musicales en el Registro General de la Propiedad Intelectual, en cuanto a los derechos que les corresponden percibir por la representación o ejecución pública de sus producciones; y caso de haberse recibido dicho documento, se sirva informar lo que haya de cierto con relación a la queja indicada expresando al mismo tiempo si ese Municipio encuentra dificultades en la aplicación práctica de los preceptos legales del caso.

Para el caso de que hubiese sufrido extravío el citado despacho, tengo el honor de remitirlo con la presente, una nueva copia oficial del MEMORANDUM, esperando de su celo y patriotismo se sirva coadyuvar para que resulte efectiva la protección reclamada en beneficios de esos autores y también para prestigio y buen nombre de esa Alcaldía Municipal, adoptando para lograrlo las medidas que estime más oportunas hasta obtener tal finalidad, al igual que viene haciéndolo el Municipio de esta Capital, el de Santa Clara, Camagüey y otras poblaciones de la República, quienes vienen tratando este asunto con toda la atención que merece.

Ruego a usted el acuse de recibo.

HOY ESTRENO HOY
PRADO
UNIVERSAL PICTURES CORP. PRESENTA
REGINALD DENNY en EL COLMO DE LA VELOCIDAD
THAT'S MY DADDY!
REGINALD DENNY
ENVUELTO EN LAS REDES DE MIL JOVENES CASADERAS
UN ARGUMENTO DELICIOSO

CINE

MANON LESCAUT.-Por Lya de Putti

Ayer, en "El Encanto", una adaptación de la novela alemana "Juventud de Príncipe"; hoy, en "Campoamor", versión de la del Abate Prevost "Manon Lescaut". Pero, ¿no habíamos quedado en que el cine es un arte independiente de la literatura? El cine, sí; los directores de los estudios tienen, al parecer, otro criterio. Y es raro que con él compartan los alemanes; la casa Ufa inclusive, cuando de ellos espera el séptimo arte una liberación absoluta, capaz de darle la independencia y la consecución de sus fines bien definidos y precisos.

Nada hay que objetar a la interpretación que del argumento de la novela de Prevost han hecho la Ufa y sus artistas, Lya de Putti, especialmente. Lya es toda Manon. Lo es hasta cuando interpreta otras obras y otros personajes. Manón era esa cosa sentimental y voluble, atraída por las fuerzas equilibradas y contrarias del amor y del lujo. El lujo y el amor fueron y serán siempre enemigos. Pobres psicólogos muy sabios nos dicen que los enemigos del amor son los enamorados; enemigos—los enamorados—a la vez entre sí. Y no es eso. Las penas amorosas tienen otras razones menos sutiles. Se sufre de amor cuando la pasión erótica se pone en contacto con la vida. Si fuéramos sinceros diríamos que de amor nadie sufre... porque el amor no existe. Existen, sí, creyentes del amor, fetichismos de un dios peregrino y abstracto. Y mártires que se llaman del amor en vez de reconocerse víctimas de la vida.

Traed a la sociedad actual el drama del Abate. Si nos preocupamos de darle lógica a su acción, de dejarlo discurrir sin violencias e inexactitudes, nos sentiríamos incapaces de acumular sobre los protagonistas tantas peripecias dolorosas. No le es permitido a ningún marqués de Bli cometer, para satisfacción de su despecho, actos que reprueba el código penal menos exigente en nuestros días. Ni hay padre con potestad a influir en la conciencia de un hijo. Las leyes modernas parecen confabuladas contra los bellos dramas. Apenas si dejan temas a los que los partes de policía llaman pasionales. "La puñalada de que no brota sangre" ha sido sustituida por esas otras traperas y a todo chorro, que parecen dadas, más que en el ara trágica de Talía, en una mesa de operaciones. Dolor para la literatura cotidiana de los periódicos, que no da ya para un final de acto en un teatro de barrio.

Pero a "Manon Lescaut" le salva la literatura; aquella literatura romántica del ochocientos que, pese a los estilos deshumanizados de vanguardia, aun se lee con poco recato. Esto en el libro. El cine, como decía, aun no se ha librado de la literatura, y le pide al libro sus temas con una complacencia que se acredita en la satisfacción de las multitudes y en las facultades de los actores. Esta "Manon Lescaut" de la Ufa es admirable así enfocada. Dan ganas, viéndola, de vivir los días finales del XVIII, para sufrir con De Grieux el tormento delicioso de creer en el amor, cometer, por defenderlo, delitos contra la patria potestad, contra el honor y contra las leyes. Y, sobre todo, por ver cómo se muere entre los brazos el ser amado.

¡Morir por una bella mentira! A nosotros nos matan poco a poco, implacables, pequeñas y ridículas verdades.

R.

GACETILLAS

(Viene de la pág. OCHO)

CUBA

El cine de la calle Suárez nos anuncia para hoy dos superproducciones, que cubrirán los turnos de tarde y noche. La tanda popular dará comienzo a las 5 y cuarto con la comedia Bobby Guarda los Pedazos, seguirá con La Reina de los Mares, por Esther Ralston y Charles Farrell; y finalmente La Irlandesita por Bessie Love. Por la noche, en función corrida a las ocho y cuarto, el mismo programa de la tarde.

Mañana sábado: La Pilluela de Venecia, por Constance Talmadge y Antonio Moreno. Domingo 20: La Mujer Leopardo, por Jacqueline Logan y el Lunes: La Princesa de la Fortuna, por Gretta Nissen. 954. M-18.

IMPERIO

El programa que anuncian para hoy está integrado por las películas Las Siete Ocasiones, pir Buster Keaton, $5.000 de Recompensa por Tom Mix y La Mujer de la Selva por Aileen Pringle. Mañana se estrena una nueva copia del sublime drama titulado El Martirio de una Madre por Mary Carr, y las cintas Honor a Prueba por Edith Torton y El Castigo de Dios por Lionel Barrymore y Norman Kerry. Para el domingo el programa combinado es de los llamados estupendos, consta de cuatro películas todas ellas de primer orden. Próximamente La Malcasada, El Chico de Charol, La Caída de Troya, La Pilluela de Venecia, Viviendo del Cuento, Flor del Mal, La Danza Mágica, El Primer Tormento, Celos Trágicos, La Carrera del Ocaso, La Ciudad del Pecado. 1069. M-18.

RIALTO

Un acontecimiento social y artístico constituirá mañana, la apertura de Rialto. Rita Montaner, inaugurará el flamante y hermoso escenario del teatro. La exquisita cantante criolla, estrenará canciones cubanas y tangos de moda en Buenos Aires. La película seleccionada para la reapertura fué cedida galantemente por William Fox y aún no ha sido estrenada en New York.

Se intitula Pasionarias, y es un drama pasional, desarrollado entre una delicada francesita y un apuesto y arrognte príncipe indio. Interpretn los papeles fundamentales de esta producción Charles Farrel Greta Nissen y Mae Bush. Mañana día de la reapertura, habrá tandas de cinco y cuarto y nueve y cuarenta y cinco. 949. M-18.

TRIANON

Hoy viernes día de moda exhibe Trianón en sus tandas elegantes de 5 y cuarto y 9 y media la interesante producción de la Universal interpretada por la gran actriz Lya de Putti secundada por Kenneth Harlan y titulada Flor de la Niché. A las 8 y cuarto La Vuelta al Paraíso por Renee Adoree y Robert Frazer. En las tandas elegantes de 5 y cuarto 9 y media se exhibe la gran producción de los Artistas Unidos, última creación de Charles Chaplin titulada El Circo, actuando aedmás en dichas tandas la célebre cupletista María Tubau, la cual cantará nuevs cnciones y tngos. La matinée del domingo 20 de Mayo, la cual también es grandiosa, se exhibe también El Circo, Próxima semana Manon Lescaut, Corazón Sincero, y El Príncipe Estudiante. 948. M-18.

NEPTUNO

Hoy se exhibe en el cine Neptuno en las tandas elegantes de 5 y cuarti y 9 y media la grandiosa producción titulada La Mujer Leopardo interpretada por Jacqueline Loogan. En la tanda inicial de las 8 y media se exhibe La Dama Indómita por Gloria Swanson, luneta 20 centavos. Mañan sabdo y el domingo La Cabaña del Tío Tom, super producción Universal. El Circo por Charles Chaplin, se exhibe el jueves 24 y viernes 25. 943. M-18.

RIVIERA

Para hoy viernes, día de moda se exhibirá en los turnos elegantes de las 5.15 y 9.30 la colisal producción titulada Travesuras de Cupido por la encantadora estrella Billie Dove. En la tanda inicial de la noche Corazones Helados por el conocido actor Richard Dix. Para el sábado nos anuncian las carteleras del elegante cine Riviera La Mujer Leopardo última gran producción de Jacqueline Loogan para Medal Film. Esta monumental cinta irá en lis turnos elegantes de 5.15 y 9.30 producción ésta que ha de ser del agrado del público por su interesante y original argumento. El domingo grandiosa matinée a la 1 p. m. con magníficas comedias. En la tanda elegante de las 5.15 y 9.30 la First National presenta la producción excelsa interpretada por la conocida actriz Mary Astor y el simpático William Collier titulada Carrera del Ocaso. En la tanda de las 8.15 Los Artistas Unidos presentan a Mary Pickford en Aves sin Nido. Flaquezas Humanas, cinta especial de la Cuban American será exhibida el lunes en los turnos preferentes de 5.15 y 9.30. El martes día de moda, estreno de la Paramount titulada Miedo de Amar por la encantadora Florence Vidor y Cliver Broks, esta producción pasará por la pantalla en los turnos preferentes de las 5.15 y 9.30. La Bestia Polar, esta original producción de argumento interesantísimo será exhibida el miércoles en los turnos elegantes de las 5.15 y 9.30. El Derecho a la Vida, producción joya de la Paramount interpretada por el actor Rickard Dix se exhibirá en las tandas preferentes de las 5.15 y 9.30 el jueves. 951. M-18.

CAMPOAMOR

De formidable puede calificarse el éxito obtenido por las atracciones que la empresa del teatro Campoamor presentó en el día de ayer. El público se mostró altamente complacido de los méritos de Manon Lescaut cinta que mucho honra a la Ufa, editora de esta producción, la misma que lanzó al mundo cinematográfico Variedad, Lya de Putti, actriz que se puede calificar de genial sin temor a incurrir en una exageración, hace una labor tan admirable en la interpretación de la protagonista, que la consagraría defiitivamente, si no lo estuviera ya. Emilio Medrano, exquisito cantante cubano, de órgano vocal privilegiado, demostró que es actualmente el mejor intérprete de la música criolla. Su voz dulce, de timbre halagador, muy igual en todos los registros y dominada por una excelente escuela de canto, se adapta admirablemente a nuestra música lánguida y sensual.

Posee un temperamento expresivo y canta con gusto y sentimiento. Su interpretación de la romanza Il Sogno de la Manon de Massenet, fué muy aplaudida. Hoy se repite el mismo programa. El programa de la próxima matinée dominical es formidable. Se exhibirán Novedades Pathe, la cómica, Un viaje a la metrópoli por Los Niños Peligrosos, El Otro Novato por Pauline Garon y Ben Turpin, el drama del oeste, Oportuno y temerario, por Buffalo Bill, la comedia Pavo Frío por Alice Day y Manón Lescaut por Lya de Putti. El lunes se estrenará Fedora, versión cinematográfica del impresionante drama de Victoriano Sardou, interpretada por Lya Perry. 959. M-18.

SANTOS Y ARTIGAS

Para programas de Matinée, no hay nada como la spelículas que Santos y Artigas ofrecen: los más cómicos: Harold Lloyd; Monty Bank, Oestes famosos; Niños Peligrosos; Alice Day; Snub Pollard, etc. etc.

Quién no recuerda con satisfacción El Otro Novato; No Juego con las Mujeres; y las comedias del viejito coqueto? Ese es otro aspecto de las obras que Santos y Artigas tienen para completar programas de matinée. Sin olvidarse de las series de episodios, las más modernas, las más interesantes. Igualmente cuentan con extenso repertorio de revistas, y los admirados noticieros Pathé, que reproducen los sucesos de más resonante importancia en el mundo entero. Santos y Artigas marchan siempre a la cabeza del mercado cinematográfico; son los primeros; constituyen el único valladar a los trust, a la acaparación. En perspectiva tienen estos empresarios La Tigresa, bella producción de Dorothy Revier, la mujer más bella de la pantalla; Cada Flor en su Jardín, por Shirley Mason, tan diminuta como interesante estrella de la pantalla. 955. M-18.

HOY ESTRENO ENCANTO ESTRENO HOY
METRO-GOLDWYN-MAYER PRESENTA
A LA 'PICARESCA' Y ENCANTADORA ESTRELLA
SALLY O'NEIL
BRILLANTEMENTE SECUNDADA POR OWEN MOORE
en "CORAZON SINCERO"
(BECKY)
SOLAMENTE EN LA TANDA DE 5 Y CUARTO
LUNETA, 60 CTS.
PREFERENCIA, 80 CTS.
Metro-Goldwyn-Mayer PICTURE
Mañana Sábado Inauguración de las Matinées Sabatinas
Programa de la Matinée de 1½ a 5
La comedia "EL TREN EXPRESIVO", por los Niños Peligrosos.
Víctor Mac Laglen y María Casajuana, en "UNA NOVIA EN CADA PUERTO"
John Gilbert y Eleonor Boardman, en "UN AMANTE PERFECTO"
Corine Griffith y Charles Ray en "EL JARDIN DEL EDEN"
DEBUT DE ARCADY BUTLER
PRECIOS:
MAYORES, 40 CTS. NIÑOS, 30 CTS.

PAYRET

La revista nacional será llevada a la escena lujosamente por la gran Compañía de José Gomis. Doce decoraciones magistrales.

Pepito Gomis, Gustavo Sánchez Galarraga, Mario Sorondo, Jaime y Rodrigo Prats, los autores de la revista CANTOS DE CUBA

Mañana se iniciará en Payret la temporada nacional de zarzuela, sainete y revista de la Compañía JOSE GOMIS.

El aplaudido escenógrafo, el maestro indiscutible que ha cultivado con acierto incomparable la escenografía de asuntos tropicales, el pintor por excelencia de las bellezas de los campos cubanos, presenta al público habanero después de dos años de ausencia su obra maestra: la revista soñada por los músicos cubanos para llevar al extranjero la recopilación de ritmos cubanos.

Doce decoraciones ha pintado Gomis para la presentación de CANTOS DE CUBA, cuya escenografía de mágico colorido copia cuadros tan bellos como un campo de Occidente; un rincón de la Habana colonial (la iglesia de Paula); las Cuevas de Bellamar; el Valle del Yumurí; Santa Clara; un patio típico y un potrero camagüeyanos; el famoso Puerto de Boniato; el bellísimo pasaje de las montañas orientales y el mercado de Santiago de Cuba.

Otros cuadros hasta doce decoraciones son los pintados por Gomis para la revista que se estrenará mañana en Payret.

Desde que la Compañía de Arquímedes Pous emprendiera el viaje a tierras de América, que tan triste desenlace tuvo con la muerte del inolvidable Arquímedes Pous, Pepito Gomis permaneció en Venezuela.

En Caracas pintó para Eulogio Velasco ALMA DE RAZA, revista de asunto hispano americano, que valió al escenógrafo y a la Compañía aplausos y excelente resultado pecuniario.

Gomis había dejado en la Habana varios cuadros de la proyectada revista CANTOS DE CUBA, y a su regreso pintó los cuadros restantes. Jaime Prats había terminado ya la partitura de CANTOS DE CUBA colaborando con él su hijo Rodrigo. Mario Sorondo escribió el libreto desarrollando una acción criolla a través de los cuadros de la revista. Gustavo Sánchez Galarraga vertió su inspiración en los cantables y compuso el poema final de la obra.

Para la temporada nacional que inicia Gomis con CANTOS DE CUBA ha reunido el mayor y mejor conjunto de su género.

El maestro Esteban Palos tiene a su cargo la dirección coreográfica; Palos ha estudiado cuidadosamente los ritmos cubanos combinando magistralmente los diversos bailables de la revista.

Los precios para la temporada actual son populares y se mantendrán inalterables: palcos con seis entradas seis pesos; lunetas un peso; tertulia treinta centavos y paraíso una peseta.

Las localidades para mañana y para las funciones de tarde y noche del domingo están de venta en la Contaduría de Payret, pudiendo separarse por el teléfono A-7157.

Al estreno de CANTOS DE CUBA seguirán inmediatamente los de las revistas JESUS DEL GRAN PODER, ALMA DE RAZA y la reposición de las obras más notables de Pous, entre ellas EL VUELO DE FRANCO.

1078 M 18

Una de las decoraciones de Cantos de Cuba. Un rincón de la Habana colonial. La iglesia del antiguo Hospital de Paula.

Continúa en la página once

Fernando Mendoza, el popularísimo Gallego, uno de los actores favoritos del público habanero.

SE HARA EN 1932 LA REORGANIZACION DE LOS PARTIDOS

En este sentido será presentada a la Cámara de Representantes una proposición de ley

A la Cámara de Representantes será presentada una proposición de ley disponiendo que la reorganización de los partidos políticos se verifique en 1932. Este aplazamiento obedece al acuerdo de los jefes de los organismos militantes y será sancionado por el Congreso gracias a la ley cuyo proyecto anunciamos.

De acuerdo con el Código Electoral, la reorganización de los partidos es una medida que debe preceder a los comicios. Y en este caso, correspondería efectuar la reorganización ante las elecciones de Noviembre actual.

El proyecto será discutido y aprobado antes de que la Cámara discuta los presupuestos procedentes del Senado.

Alcaldes y Gobernadores, miembros ex-oficio.—Otra proposición de ley será debatida en la Cámara próximamente. Es la que concede a los alcaldes y gobernantes el derecho a pertenecer a los Ejecutivos de los Partidos Políticos, como miembros ex-oficio.

LOS FF. CC. UNIDOS NO DAN DIVIDENDO INTERINO SOBRE LAS ACCIONES ORDINARIAS

Mr. D. M. MacRae, Administrador General de los Ferrocarriles Unidos de la Habana, nos comunica lo siguiente:

He recibido un cable de los Directores de la Compañía en Londres, cuya traducción es como sigue:

LONDRES, mayo 16, 1928.—Con motivo de la crecida merma en los ingresos de la Compañía, los Directores lamentan que no les es posible declarar un dividendo interino sobre las acciones ordinarias durante el ejercicio corriente".

EDELBERTO de CARRERA presenta
EL CABALLERO de la ROSA
por HUGUETTE DUFLOS y JAQUE CATELAIN
ESTRENO EN CUBA Rialto MIERCOLES 23

SABADO 19 DOMINGO 20
en "HABANA PARK" - GRAN VERBENA
APARATOS NUEVOS — ENTRADA 10 CTS. — FUEGOS ARTIFICIALES

M.E.C.D. 2016

Rebajados todos nuestros lindos vestidos estampados

Como es costumbre todas las temporadas, hemos hecho una gran rebaja en el precio de todos nuestros vestidos.

Elegantísimos modelitos, véalos en nuestras vidrieras, los encuentra usted ahora a $16.50, $19.50, $26.50 y $29.50.

En las telas más solicitadas: Foulard, Crepé de China y Georgette

LA FRANCIA
OBISPO Y AGUACATE

SIEMPRE LIDER EN LO CHIC

"TRIANON"

MUY BONITO Y ORIGINAL MODELO

En Piel Beige Perla, 8.50. (Tacón: alto y mediano)

HERMANOS ALVAREZ. Neptuno y San Nicolás. Teléfono A-7004

1d-18

Sarah et Reine

DESDE HOY EMPIEZA LA GRAN LIQUIDACION DE TODOS NUESTROS MODELOS A 40 Y 50 PESOS

LA VENTA SERA HASTA EL 20 DE MAYO

Sarah et Reine

Prado número 100

BANDERAS

NACIONALES
ESPAÑOLAS
AMERICANAS

y de todas las Naciones del Mundo

HECHAS Y DE ENCARGO

La mayor variedad de tamaños y calidades

¡SOMOS LOS QUE MAS BARATO VENDEMOS BANDERAS EN CUBA!

La Opera

TEJIDOS — CONFECCIONES Y NOVEDADES
SALUDO Y SAN MIGUEL (ACERA DE LOS PARES)

HABANERAS

Viene de la página NUEVE

GRAN BODA ANOCHE

EN LA PARROQUIA DEL VEDADO

Margarita La Rosa y Patricio Obregón

En larga sucesión.

Las bodas de mayo.

Engalanada y radiante aparecía en la noche anterior la Iglesia Parroquial del Vedado.

Ante su altar mayor recibieron solemnemente la bendición que los deja ya unidos en la paz y la alegría de su amor la señorita Margarita La Rosa y Faz y el distinguido joven Patricio Obregón y Zamora.

Una parejita simpática.

Acreedora a la felicidad.

Llamaba la atención por su pompa y su belleza el decorado de que revistió **El Clavel** la gran iglesia de nuestra aristocrática barriada.

Arte, sencillez y elegancia.

Todo lo reunía.

Uno de esos derroches de buen gusto a que nos tiene acostumbrados el famoso jardín de los Armand.

Afectaba el gran altar donde se efectuó la boda el aspecto de una blanca y colosal mariposa con las alas extendidas sobre un tapiz de palmas.

Arcos tejidos con gardenias, **easters lillies** y gladiolos cubrían el retablo materialmente.

Y búcaros al fondo.

Coronados de lirios.

Desaparecía el barandaje del presbiterio bajo múltiples jardineras cuajadas de **easter lillies**, dalias, y **callas** con caída de menudas guirnaldas de espárrago salpicadas de gardenias y extrañas rosas.

Y una doble hilera de artísticas jardineritas extendiéndose en la senda trazada para los novios y una comitiva en mitad de la nave central.

Procedía también de **El Clavel** el ramo que lucía Margarita La Rosa.

Nada más delicado.

Ni más bonito.

Un modelo de una nueva creación en el que confundían su nítida blancura **easters** y gardenias, desprendiéndose del conjunto floral, a modo de fantástica cascada, infinitas cintas de plata.

Completaba la belleza del ramo la suntuosidad de la **toilette** con que admiró a todos la encantadora novia.

Un primor el traje.

Creación de las Salas.

Ellas, artistas de la alta costura, pueden vanagloriarse del vestido que confeccionado por la **Maison Versailles** llevaba la novia de anoche.

De liberty Pompadour su estilo, sugerido en dos épocas, Luis XV y Segundo Imperio, resultaba del más exquisito gusto.

Un feliz contraste ofrecía el **corsage**, ajustado, con la falda muy amplia.

Bordada ésta en su borde irregular con grandes flores en **lamé** de plata sobrepujadas.

La cola, larga, muy larga, formada por la misma falda y también con bordados.

Y el velo de vaporoso tul ilusión prendido por una rica tiara, bordada en perlas y **strass**, bordeándola menudos lirios y flores de azahar.

Uno de los vestidos, dicho sea en honor de la **Maison Versailles**, más celebrados entre las bodas de la estación.

Estaba preciosa Margarita.

Inspiradora.

Su ilustre padre, el señor Carlos La Rosa, Vicepresidente de la República, fue el padrino.

Y la madrina, la señora madre del novio, Josefina B. de Obregón.

El Primer Magistrado de la Nación, general Gerardo Machado, suscribió el acta matrimonial como testigo de la novia.

Testigos suyos fueron igualmente el Gobernador de Matanzas, doctor Juan Cronlier, el señor Gregorio Obregón y el distinguido juez Augusto Saladrigas.

Por el novio.

Cuatro también los testigos.

El señor José Emilio Obregón, Administrador de **The Chase National Bank**, los señores Antonio Echeverría y Gustavo La Rosa y el doctor Ignacio Plá, delegado de la Cruz Roja Española.

En la misma tarde de ayer, y en la residencia de sus padres en el **Country Club**, recibió Margarita La Rosa.

A todos los concurrentes se les obsequió con un buffet servido espléndidamente por el elegante **Salón Manón** de la Calzada de Galiano.

Mis votos ya.

Por la felicidad de los novios.

EL TEATRO ENCANTO

Animado y lucido.

Como siempre los jueves.

Aparecía así anoche en el estreno de la cinta **Corazón Sincero** el teatro Encanto.

Precedió a la exhibición un acto de recitaciones poéticas por Emma Piñeyro.

Admirable Emma.

Aplaudidísima.

Recibió flores, entre ellas las de un artístico cesto del gran jardín **Milagros**, que llamó la atención.

Paso ya a dar cuenta del numeroso y selecto concurso social que reuníase en la sala del afortunado coliseo de la calle de Neptuno.

Nany Castillo Duany de Portela, Piedad Jorge de Blanco Herrera, Ofelia Balaguer de Suris, María Iglesia de Usabiaga, María Usabiaga de Barruecos. Nena Ariosa de Cárdenas, Gloria Ariosa de Almagro, Angela Guzmán de Alvarez Flores, Gladys Crabb de Suero, Marine Silva de Crabb.

La Condesa de Loreto.

María Sánchez Viuda de Gutiérrez, Justa Peñate Vda. de Sánchez. Amelia Rego de Miranda, Julia Heredia Vda. de Cancio, Caridad Taquechel de Grimany, señora de Turró, Clementina Machado de Pina, Catalina Portuondo de Pascual, María Isabel Bay de Rosainz, Segunda Aced de Castellá.

María Romero de Vieites, Dora Mandive de Llaca, Nena Nodarse de Beltrán, Juana María Parente Vda. de López. Julia Bolado de Entrialgo, Silvia Vieites de Maxwell, Sarita Puyol de Del Monte, Sira García de Enseñat, Graciella Miranda de López de la Torre Mercedes Barrena de Valliciergo, Josefina Calvet de Fernández, María Luisa Betancourt de Torres, Dolores Recio Vda. de Valdés.

"Desde" D. de Ruiz. Aida Estrada Mora de Recio, "Isa" Linares de Alamo.

Nena de la Torre de Armand, Nena Ponce de García, Dulce María Calvet de Bertran, la encantadora Haydee O'Hallorons, Manolita Coello, Rosalina del Cueto de González. Luz Marina del Cueto de Rosainz, Conchita Plá de Juncadella, Nena Díaz de García, Fidela García de Palario, María Luisa Rocha de Obregón, Renée Vidocq de Ulloa, Elvira de Armas de Fritet, María Isabel Llovet de Camacho. Ophilia Villamil de Mato, Teté More de Solís.

Teté Robelín de La Guardia.

Emelina López Muñoz de Lliteras, María Martín vda de Plá. María Villar de Méndez Peñate, Emma Betancourt de Sánchez de Fuentes, Digna Salcedo de Hill, María Arango de Etchegoyen, Edelmira Robato Vda. de San Pedro. Blanquita Hierro de Carreño, Graciella Rocha de Zorrilla, María Isabel Gutiérrez Vda. de Alamilla, Josefa Falcón Vda. de Fernández, Graciella Varona de Espinosa, Herminia Martín de Aragón, María Rodríguez Alegre vda. de Miranda.

La Marquesa de Villalta.

Noemí Cancio de Gil, Angelita Dumás de Fernández de la Reguera. Esther Seiglie de Fabre, Siomara O'Hallorans de del Busto, Jilita Costales, Alicia Herrera, Dolores Pivallé de Sánchez Margarita Lluch de la de Larrea, Carmelina Alió de López, Georgina Menocal de Sardiñas, la gentilísima "Beba" Larrea. Rosita Mestre, Carmencita Alfonso, Nena Rodríguez de Baños, Panchita G. de López, María Teresa Olano de Guedes.

Señoritas:

Vivian Conill.

Margarita de Armas, Luisita Plá, Celia y Nena Velazco, Julita Sanguily, Elida Silva, Matilde y Mimí Sánchez Montouliu, Ana Julia Gil, Zoila Betancourt, Katty y Cuquita Turró, Nenita Miyares, Lourdes Ramos Izquierdo, Carmelina Fueyo, Ofelia Aixalá.

Perlita Fowler.

Elda y Lida Pérez Aces.

Bebita y Elenita Rosainz.

Caridad y Lydia Grimany.

Nelia Becerra, Graciella Aguiar. Celia Alvarez, Catalina y Marta González del Valle, Graciella García, Hilda Lecuona, Dulce María Robert, Josefina y Mercedes Longa Ajuria, Cuca López Parente, Ofelia y Hortensia Saaverio, María Antonieta Artime, la bella rubita Esther Herrera. Mayita Juncadella, Rosa Herrera, María Manuela Areces, Esther García Feria, Esperancita Hill.

Elizarda, Maricusa y Clarita Sampedro.

María Teresa y Zoila Guedes, Lala y Blanquita Carreño, Marianita de Armas, Elena Lobo, Terina y Mercy Sigarroa, Alicia Palacio, Ofelia y María Josefa Lles, Angelita Fernández Falcón. Blanquita Alamilla, Cuquita Sosainz, Rosalina González, Nena Betancourt, Josefina, Isabel y Margarita Menéndez, Alicia Miranda, Nena Valdés Recio.

Graciella y Marta Michelena.

Nenita y Lolita García Delgado, Margot de la Torre. Nena y María Díaz de Villegas, Margot Sánchez Toledo, Gloria Alvarez, Alicia Cama-

Sigue en la pág. DOCE

Peletería BENEJAM

SAN RAFAEL E INDUSTRIA

CALZADO DE CALIDAD A PRECIOS MUY REDUCIDOS. PARA SRAS., CABALLEROS Y NIÑOS.

Dos teléfonos a su disposición:

A-3820 y M-7623

para que siempre pida cómoda y rápidamente el sin rival café de "LA FLOR DE TIBES", REINA 37

GACETILLAS

Viene de la página diez

ENCANTO

Hoy es el día señalado para el segundo concierto del eminente cantante Hipólito Lázaro.

Existe un entusiasmo verdaderamente extraordinario por escuchar al gran tenor español.

Las localidades están casi agotadas, de manera que los que aún no las tengan separadas deben ir temprano.

El concierto dará comienzo a las nueve en punto. He aquí el programa:

I.—Canción Triste, Sánchez de Fuentes; Ay del Ay, canción, Osma; Sueño de Manon, Massenet; La Partida, Alvarez; Ah si ben mio, Trovador, Verdi.

II.—Gitana Mía, Mediavilla; Granadinas, Barrera y Calleja; Princesita, Padilla; Marta, Flotow; Una furtiva lagrima, Donizetti.

III.—Carro del Sol, Serrano; A te o cara, Puritani; Ay! Ay! Ay!, Vidalita; La donna e mobile, Verdi.

A las cinco y cuarto de hoy pasará por la pantalla CORAZON SINCERO, perteneciente al selecto repertorio de Metro Goldwyn Mayer.

Mañana sábado mauguración de las matinees sabatinas con la presentación de Arcady Butler, un número selectísimo de variedad y la exhibición del siguiente programa cinematográfico: El Tren Expresivo, comedia, por los Niños Peligrosos; Una novia en cada puerto, por María Casajuana y Victor Mac Laglen; Un Amante Perfecto, por Eleonor Boardman y John Gilbert y El Jardín del Edén, por Corinne Griffith y Charles Ray.

El programa de la matinee de pasado mañano domingo es realmente excepcional y así pasarán por la pantalla la comedia Albañiles Ultramodernos, Te Para Tres, por Aileen Pringle y Lew Cody; Los Aparecidos, comedia; El Paje Leal, por Jackie Coogan y el El Siervo de la Condesa, por Lon Chaney y Ricardo Cortez.

También se presentará Arcady Butler con su selecto número de variedades. En los turnos elegantes de cinco y cuarto y nueve y treinta, del domingo, se exhibirá la triunfante producción EL PRINCIPE ESTUDIANTE, creación de Norma Shearer y Ramón Novarro.

Esta película ha gustado extraordinariamente y sus méritos son excepcionales.

El próximo lunes se estrenará HOMBRE, MUJER Y PECADO, impresionante drama de Metro Goldwyn Mayer.

Es una creación del gran John Gilbert.

AMAME Y EL MUNDO ES MIO, grandiosa cinta de la Universal, interpretada por Mary Philbin y Norman Kerry, se estrenará el 24 de Mayo.

Existe gran expectación por ver esta superproducción, que dirigió Dupont, el mismo que manejó el megafono en VARIEDAD.

901 M 18

HAGASE SU MEJOR RETRATO

No puede usted tener una idea de la perfección de nuestros trabajos si no viene a verlos.

Denos la oportunidad de hacerle el mejor retrato que usted tiene.

GALERIA FOTOGRAFICA (Cuarto Piso)

El más espléndido mirador de la Habana

SALON BUFFET

8 menús a 60 centavos (Prohibidas las propinas)

CALIDAD, VARIEDAD, EXQUISITEZ, CONFORT

Cuando no pueda ir usted a su casa, almuerce en el SALON BUFFET de EL ENCANTO

Acabamos de recibir un surtido completo de

VESTIDOS de CASA

prácticos y elegantes que hemos marcado a los precios más económicos.

Desde $1.90 hasta $4.65

Bonito modelo interpretado en "soiset" floreado. Precio: $3.00

Vestidos de vichy muy fino con dibujos a cuadritos pequeños, en los colores azul, rosa, negro, lila, verde y amarillo, con mangas cortas y largas, a $2.50, 2.65, 2.75, 2,85 y $3.00.

De guarandol, en gran variedad de modelos con bonitos detalles, mangas cortas o largas, en los colores enteros verde, azul, rosa, lila, champagne, amarillo y fresa, a $1.90, 2.00, 2.25, 2.50, 2.75 y $3.00.

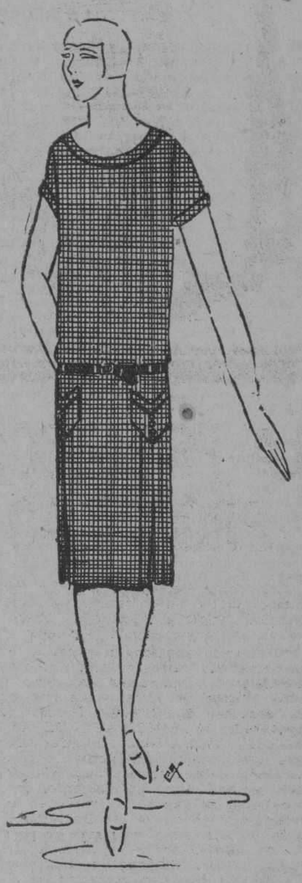

Vestido de vichy fino a cuadros pequeñitos, en todos los colores a $2.90

Banderas

Departamento de Banderas, contiguo al de Artículos para Decoración Interior. Primer Piso.

En vestidos estampados hemos recibido una gran colección interpretados en telas de obras y dibujos muy nuevos.

Es tal la variedad de modelos que sería imposible detallarlos. Sólo diremos que los hemos marcado desde $2.65 hasta $4.65.

Estos vestidos de casa, tan bonitos y baratos, están a la venta en el Departamento de Uniformes y Delantales.

PRIMER PISO. Tres ascensores.

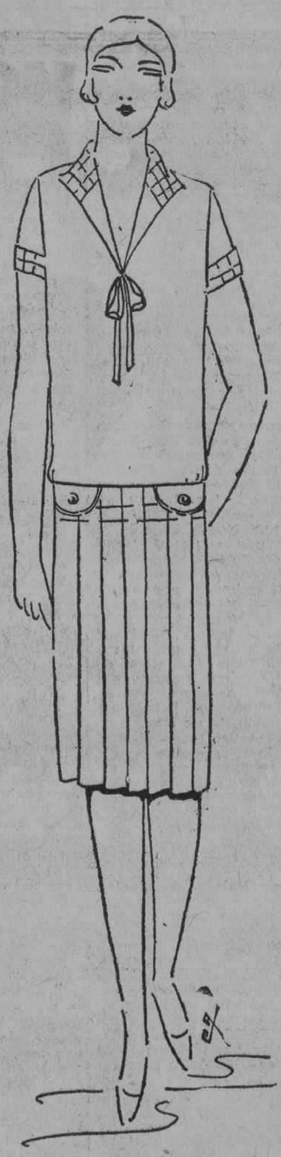

Gracioso modelo confeccionado en guarandol de color entero. Precio: $2.75

LA OBRA de un ECONOMISTA CUBANO

TITULO: "ECONOMIA". AUTOR: CESAR RODRIGUEZ MORINI.

En este volumen—dice el prólogo—he querido condensar la mayor cantidad y calidad de unos conocimientos, que más que útiles, resultan imprescindibles: los conocimientos económicos.

Más que un teórico deseo ser "economista viviente". Tengo fe y confianza en los métodos y en las soluciones que sugiero, producto de un concienzudo estudio de los problemas económicos, hecho las más de las veces sobre el terreno, y visto a través de los prismas más variados en el orden de las dificultades o de las posibilidades.

Me he atenido en mis conclusiones, al propósito de contribuir con mi trabajo—condensado ahora en este libro sobre ciencia económica—a ser útil a mis semejantes, y a laborar prácticamente, de un modo educativo para el logro de la prosperidad y la "Paz Mundial". Anhelo que deben perseguir todos los corazones que laten a impulsos de nobles y altos sentimientos y estén regidos por una conciencia recta, austera y justa.

César Rodríguez Morini".

Entre los elementos económicos y financieros y entre los intelectuales especializados en tales disciplinas, la obra de Rodríguez Morini—cuyas actividades en el campo de los negocios constituyen el más claro ejemplo de la sustancialidad de sus postulados económicos—ha sido acogida con extraordinario interés y ha merecido innumerables alabanzas.

EL ENCANTO tiene ejemplares a la venta.

EL ENCANTO publica 4 anuncios en distintas planas de este periódico.

LARA

PRADO Y VIRTUDES — TELEFONO M-2822

LA CABAÑA DEL TIO TOM

Esta monumental producción será presentada hoy en este simpático cine en los turnos de una, cuatro y media, ocho y diez y media.

En los turnos de tres, cinco y media y nueve y media irá a la pantalla la bonita obra titulada EL VUELO SIN PARADA, por el notable actor Monte Blue.

Mañana Flor de Noche, Bajo el Cielo Artico, Pantalones de Exito.

Domingo 20: La Cazadora de Hombres, La Dama Indómita; Celos trágicos.

956 M 18

OLIMPIC

En las secciones elegantes de cinco y cuarto y nueve y media de hoy se estrena la magistral creación de First National interpretada por Corinne Griffith titulada Celos Trágicos. Es una de las mayores producciones que hay en la actualidad. Luneta 40 centavos. En tanda de 8.1/2 First National presenta a Billie Dove y Lloyd Hughes en La Condesa Secuestrada. Luneta 20 centavos centavos. Mañana La Traidora por Victor Varconi y Travesuras de Cupido por Billie Dove y Ben Lyon. Domingo 20 en matinée, Leal por Tom Mix; Una Novia en cada Puerto ,por Victor Mc. Laglen y El Jinete Misterioso, por Jack Holt. En las tandas de 5 y cuarto y 9 y media La Mujer Leopardo, por Jacqueline Logan.

944. M-18.

GRIS

En las tandas elegantes de hoy, Viernes día de Moda, irán a la pantalla, el Noticiero Metro Nº 35 y la simpática y graciosa comedia en ocho actos Los Pantalones del Exito, cinta de interesante argumento, llena a la vez de situaciones cómicas, en que el celebrado Johnny Hines y la encantadora Leila Hiams, hacen reir grandemente.

A las ocho y cuarto, la divertida obra en 7 actos "La Preciosa Burladora", por Clara Bow.

Mañana: reestreno de la obra El Murciélago, en las tandas elegantes y a las ocho y cuarto "Señoras, echénse algo encima", por Virginia Valli

942. M-18.

APOLO

En la tanda elegante de las 5 y media, será estrenada la divertidísima comedia de la Universal En Alas del Amor, por el gran actor cómico Glen Tryon y la linda Patsy Ruth Miller. Completa el programa de esta tanda una revista y el precio de la luneta es 10 cts. damas y niños.

A las 8 y media, en función corrida, una revista Su Unico Beso, por Vera Reynolds y Eduard Burns; y En Alas del Amor. Para ésta función que es dedicada a las damas, éstas pagarán solamente 10 cts. por la luneta.

La Cabaña del Tío Tom será exhibida por última vez el domin en Matinée, tarde y noche. Mañana: Una Novia en Cada Puerto, por Victor Mac Laglen y María Casajuana, y Corazón de Vaquero, por Buck Jones.

953. M-18

M.E.C.D. 2016

EL CUMPLEANOS DE S. M. ALFONSO XIII

La Recepción de Ayer en la Embajada Española. La Velada en el Casino Español

Y mientras las banderas españolas se abrían a las caricias de la brisa y a los besos del sol en todas las sociedades españolas, las puertas del hidalgo Casino Español, crujían señorialmente, abriéndose una vez más a la hospitalidad caballerosa y gentil, digna de su honorable historia, para cobijar en ella dos patrióticos y hermosos actos; la recepción del Excmo. Sr. Embajador de España ofrece todos los años y la solemne velada que se celebra el mismo día con el egregio motivo del Natalicio de S. M. el Rey de España don Alfonso XIII, Q. D. G. muchos años. Hospitalidad que proclama la gratitud profunda del Embajador de la Madre Patria en estas sonoras palabras:

"Las hidalgas tradiciones del Casino Español y los sentimientos patrióticos de que ha hecho siempre legítimo alarde, me permiten asegurar que el festival de referencia será un nuevo éxito que añadir a los muchos conque se enaltece la historia de esa brillante institución. Y al expresar a usted el honor que tendré en concurrir a la velada, me es grato testimoniarle la intensa emoción que me producen actos de esa naturaleza, que revelan la compenetración espiritual de españoles y cubanos en el afecto a nuestro Augusto Soberano".

LA RECEPCION

Se inició a las diez. Por encontrarse enfermo el señor Embajador, en su alta representación recibían el secretario de la Embajada, señor Manuel del Moral y el Cónsul General de España, señor Ernesto Freire.

Concurrieron a rendir la pleitesía de su patriotismo y su adhesión inquebrantable a su Rey, las representaciones de estas Sociedades españolas y los siguientes señores:

Por el Casino Español: el Presidente Excmo. Sr. D. Laureano Falla Gutiérrez; el Vicepresidente, señor Valeriano Fernández Viña; el ex-Presidente señor Blas Casares; el secretario, doctor José F. Fuentes y los señores Juan Manuel Ruiz, Rivera, Alberto Sardiñas, Fernández González, Fernández García, Sebastián Soto, Cañal, José Leicea, Manuel Menéndez y Menéndez Barrera.

Por la Asociación de Dependientes: el señor Ramiro Sardiñas y César García Pons vicesecretario.

Por España Integral: su Presidente, señor Ramón Canoura y el secretario, señor Francisco Vega Núñez.

Por la Cámara de Comercio Española: su Presidente, señor Manuel Otaduy y los señores Roberto Vila y Ramón Infiesta.

Por la Beneficencia Burgalesa: Monseñor Eustasio Fernández.

Por la Beneficencia Aragonesa: el señor José María Ibáñez.

Por el Centro Montañés: su Presidente, señor Lorenzo Mijares; los vicepresidentes señores Gaspar Otero y Casimiro Herrería; presidente de Propaganda, señor José Gutiérrez, presidente de Cultura, señor José María Selaya; el contador señor Alejandro Mejido; y el presidente de obra, señor Esteban López.

Por el Centro Gallego: el Vicepresidente señor Juan Varela Grande.

Por la Beneficencia Castellana: el Presidente señor José Barquín y los Vicepresidentes, señores Lorenzo Mijares y Manuel Aedo.

Por la Asociación Canaria: su Presidente, señor Domingo León; el vice, señor Daniel Pino; el Vicesecretario, señor Joaquín de la Cruz y los señores Oscar del Valle y Teodosio Martínez.

Por el Centro Vasco: su Presidente de honor señor José Leicea.

Por la Beneficencia Vasco-Navarra: señor José Llamozas.

Por el Centro Asturiano: el Vicepresidente señor Aurelio Peón.

Por la Beneficencia Asturiana: los señores José Martínez y Pedro González.

El redactor jefe de la redacción de "El País" en Madrid, señor Dionisio Pérez y su hijo, señor Rafael Pérez Lobo.

Por el Centro Andaluz: el señor Isidro Bravo, presidente accidental.

Por la Beneficencia Castelana: el vicepresidente, señor Emilio Cuenllas y el secretario señor Luis Vidaña.

El delegado general de la Cruz Roja Española, doctor Ignacio Pla y Muro.

Y los señores licenciado Pedro Serrano; el ingeniero español señor Pedro Verdugo; señor Guerrero y Mesía; José Solís, por la Hispano Cubana de Cultura; Casimiro Solana; Gutiérrez de Salamanca; Félix Fernández de Castro, Inspector de la Trasatlántica Española; el redactor del DIARIO DE LA MARINA, señor Tiburcio Pérez Castañeda, Marqués de las Taironas; George L. Miner, representante de la American Locomotive Co.; señor Conde del Castillo; el Padre Hilario Chaurrondo; el Visitador de los Paúles, Padre Antonio López; el Rector del Colegio de Belén, Padre Antonio Galán y el Padre Mariano Gutiérrez Lanza, Director del Observatorio; señor F. Cuenca, secretario particular del señor Embajador de España; el comandante de Estado Mayor del Ejército Español, señor Mariano Ferrer y Bravo y otros muchos elementos prestigiosos de la colonia hispana.

PALABRAS DEL EMBAJADOR

Luego, el Secretario de la Embajada, señor del Moral, leyó estas palabras dirigidas a los presentes por el señor Embajador de España:

"Por una enfermedad ya casi vencida no os habla en estos momentos el Excmo. Sr. Embajador de S.M.

Me ha encargado que le represente en este hermoso acto de patriotismo, en su nombre pues, voy a tener la honra de leeros su discurso, el discurso que él pensaba pronunciar ante vosotros.

Pero antes os doy las gracias a todos por los votos que ha hecho el señor Falla Gutiérrez, en vuestro nombre por el pronto y completo restablecimiento de la importante salud del representante de España en Cuba.

Escuchad ahora las autorizadas palabras de nuestro digno Embajador:

"Señores: Nada más grato para mí que presidir este solemne acto de hoy en el que importantes y nutridas representaciones de la colonia española han venido a testimoniar su afecto y adhesión a S.M. el Rey con motivo del cuadragésimo segundo aniversario de su nacimiento.

Y es mayor mi complacencia y más legítimo mi orgullo al considerar que el nombre esclarecido de nuestro Augusto Soberano acompañado por la simpatía universal salva fronteras y distancia para encontrar en cada pecho un santuario de devoción.

En los veintiseis años que han transcurrido desde la ceremonia de nuestro Rey, España ha experimentado una radical transformación en todos los órdenes de su actividad: las ciencias, las artes, la industria, la agricultura, el comercio, las comunicaciones; todo aquello suceptible de mejoramiento y progreso ha llegado a límites insospechables. El intelecto español en sus diversas disciplinas culturales extiende y difunde por el mundo las luminarias de su genio. Crecen y se multiplican las empresas fabriles a impulsos de una nueva fuerza creadora. Se mejoran y suman considerablemente los establecimientos de enseñanza y de cultura. El crédito nacional, consolidado por una hábil y honrada administración, robustece nuestro signo monetario y permite esas grandes operaciones financieras de conversión, que han colocado a la hacienda española en la cúspide de la economía universal, y se da el caso elocuente y ejemplar de que España manda hoy su oro a las repúblicas americanas para ayudar al progreso de las naciones que son carne de su carne y sangre de su sangre.

De ese desenvolvimiento de las actividades nacionales ha sido factor esencial e impulsor constante nuestro Augusto Rey. Su obra simboliza una cruzada en pro del dominio del espíritu; su gestión internacional, el triunfo de los sentimientos pacifistas frente al materialismo guerrero; su política interior, el mantenimiento de una disciplina social que permite, sin estridencias partidistas ni credos convulsivos, el fecundo desarrollo de la riqueza pública; y como fruto de esta paternal tutela, todas esas amplias iniciativas que se traducen en exposiciones como las de Sevilla y Barcelona, en templos de cultura como la Ciudad Universitaria, en triunfos trascendentales como la pacificación de Marruecos y en acercamientos positivos, de carácter económico, con Hispano-América, sustentado todo ello por un amplio espíritu de cordialidad y amor.

A los antiguos ritmos marciales de las aventuras épicas, sustituyen hoy las fecundas sinfonías de las máquinas; el acero de las fábricas de Toledo y Trubia se transforman en instrumentos científicos; se moldea en las forjas intelectuales de la nación una Nueva España, y al conjuro de una voluntad iluminada por la tradición sensibilizada por antiguos dolores, robustecida por la experiencia, animada por ambiciones generosas y sostenido por la conciencia del propio valer, surca España las modernas rutas del progreso en una triunfal epifanía.

Al hacer esta justa exaltación de los méritos de nuestro Augusto Soberano, interpreto vuestro común sentir: que siempre fué la colonia española entusiasta de su Rey.

Y a las gradas del trono elevaré respetuoso el homenaje que rendís hoy, que hoy rendimos, a quien recoje siempre en su alma egregia todas las aspiraciones del alma nacional".

(Clamorosos aplausos).

LA SALUTACION AL REY

También fué leído entre aplausos calurosos el siguiente cablegrama, dirigido al Mayordomo Mayor de Palacio, felicitando efusivamente a S. M. el Rey don Alfonso.

Mayordomo Mayor de Palacio.
Madrid.

Recepción oficial Embajada celebrada hoy salones Casino Español con ausencia señor Embajador por guardar cama representantes Casino por sí nombre Colonias Confederadas Muy Ilustre Centro Gallego, Asociación de Dependientes Comercio, Centros Asturiano, Balear, Asociación Canario, Centros Castellano, Montañés, Cámara Española Comercio. Centros Valenciano, Andaluz, Beneficencias Regionales y España Integral, elevan por mi conducto respetuoso efusivo saludo Su Majestad ocasión aniversario natalicio formulando votos fervientes felicidad resurgimiento Patria personal ventura Augusto Soberano Real Familia, disponiéndose noche festejar cumplidamente la grata efemérides.—MORAL, Secretario Embajada.

LA RECEPCION PROTOCOLAR

A las doce comenzó la recepción de las autoridades y del Cuerpo Diplomático acreditado en la República, llegando a cumplimentar al Embajador de España con el mismo y noble motivo el señor Conde del Rivero, Cónsul General de Hungría; señor Rafael Egaña, Cónsul de Nicaragua; el señor Lerdo de Tejada, Embajador de Méjico; con los secretarios señorés Carranza y Martínez Mercado; el Ministro de Chile, señor Manuel Bianchi; Ministro de Suecia, Mr. Anderberg; Ministro de China, Lcdo. Ngemtow; Ministro de Inglaterra, Mr. Morris; Encargado de Negocios de los Estados Unidos, Mr. Curtis; señor Erasmo Collado, Ministro del Uruguay; Rafael Araiz, el coronel Morales Coello; el Secretario de Estado, doctor Francisco María Fernández; el Subsecretario, señor Campa; el Introductor de Embajadores, señor Soler y Baró; el Ministro de Francia, Mr. Raiz; los tenientes del Ejército señores Vals y Heredia y el señor Hurtado de Mendoza, de la Comisión irá a Sevilla.

Se hicieron votos por la ventura de S. M. el Rey y por la felicidad de la nación española. Y también fueron obsequiados con un espléndido lunch.

POR LA NOCHE

Encendió la casa hidalga todas sus luminarias; llegaron todos los invitados; subió escalera adelante la concurrencia distinguida—elegancia, belleza y gracia—aristocracia, señorío y prestigio de todas las galanas fiestas que se celebran en el Casino Español,—y mientras llegaba el Honorable Presidente de la República, atentamente invitado al arrogante acto, la distinguida concurrencia, que ya era numerosa, se deleita oyendo la música selecta que hace la Banda de música del Cuartel General. En la calle, la espectación pública también espera el paso del ilustre general Machado.

EL PRESIDENTE LLEGA

Se oyen ruidosos aplausos. El general Machado llega al palacio hidalgo. Las bandas ejecutan el Himno Nacional y el Honorable Presidente de la República llega al Salón de Fiestas entre manifestaciones de profunda simpatía, estrechando las manos a todos, abrazando a los viejos hidalgos del palacio español.

LA VELADA

A las nueve y media comienza la brillante velada. La presidía el Honorable Presidente de la República; a la derecha, el Secretario de la Embajada, señor del Moral, en representación del Embajador de España; el Secretario de Estado, doctor Francisco Ma. Fernández; el Lcdo. Secundino Baños, Presidente de Honor del Casino y a la izquierda, el Presidente del Casino Excmo Señor Falla Gutiérrez; el Exmo Señor Narciso Maciá, Presidente de Honor del Casino y el Mantenedor de la fiesta, doctor Eduardo Escasena.

Presidencia de Honor; la bella y elegante dama, señora Elvira Machado de Machado; señora María Teresa Falla de Batista; señora Georgina Ramírez de Escasena; el Lcdo. Leopoldo Sánchez; Augusto Fernández Blanco, Pdte. de la Comisión de Fiestas del Casino; señor Alberto Sardiñas, Vicepresidente de la misma Comisión; y señor Juan Manuel Ruiz, los demás lugares del gran salón se destacan muchas damas y damitas. La fiesta ofrece el aspecto de las grandes solemnidades.

Preferencia de la izquierda señor Conde del Rivero; Monseñor Eustasio Fernández, Presidente de la Beneficencia; señora Marquesa de Tiedra; señor Marqués de Tiedra, señor Pedro Verdugo; doctor Octavio Zubizarreta; señor Joaquín Cambronero; el señor Ignacio Pla, Delegado de la Cruz Roja Española; el señor José Barquín, Presidente de la Beneficencia Montañesa; señor José Llamasas, Pdte. de la Beneficencia Vasco-Navarra; el señor Luis Vidaña, Secretario de la Beneficencia Castellana; el señor Garcilaso Rey, Vicepresidente del Centro Castellano; doctor Santiago Rodríguez Ilera, Secretario Consular de la Junta de Emigración; el Presidente del Centro y señores vocales y socios del Casino.

Preferencia de la derecha; señor Ernesto Freire, Cónsul General de España, Teniente Coronel, señor Perdomo, Jefe de la Policía; Comandante Mariano Ferrer Bravo, Capitán León; señor Pedro López, Vice Cónsul de España; doctor Tomás Servando Gutiérrez, Pedro de Répide; el señor Conde de Jaruco; Comandante, señor Incháustegui, doctor Ricardo Herrera, Secretario interino de la Presidencia; Salvador Soler y Baró, Introductor de Embajadores; el concejal René Acevedo; el señor Alfredo Cañas, Director del Banco Comercial; señor Blas Casarés, expresidente del Casino Español; señor Domingo León, Presidente de la Asociación Canaria; señor Celestino Joaristi, Presidente del Centro Vasco; Nicolás Pérez Raventós, catedrático de la Universidad; el Lcdo. Pedro Serrano; socios del casino e invitados.

Se hace música. Pues son encanto de la selecta concurrencia estas delicadas piezas que ejecuta delicadamente una admirable orquesta; la selección de "Aires Españoles" del maestro Hernández y Selección de "Aires Cubanos", de Marín Varona, números que fueron aplaudidos.

Y recitó a maravilla, la poesía "Amor", de Gabriel Galán, la linda señorita María Teresa Hurtado.

EL DOCTOR ESCASENA

Y entre aplausos calurosos ocupó la tribuna el Doctor Escasena, Presidente de la Comisión de Intereses Morales del Casino—gesto, elocuencia, talento,—quien después de dedicar un párrafo elegante, saludando al Honorable Presidente, a la Primera Dama de la República, a las damas y damitas, mantiene con gentileza el festejo, pronunciando este elocuente discurso.

Ostento orgulloso y reconocido la representación del Casino Español de la Habana en este día amable y grato para españoles y cubanos, en esta fiesta anual que fue iniciada con brillante éxito, por uno de los hombres más queridos de esta casa cuando se encontraba pletórico de energías, y hoy ciñendo ya, la corona augusta de las canas, rodeado por más de veinte nietecitos jubilosos, contempla su obra, sostenida brillante y entusiásticamente por los presidentes del Casino que le han sucedido, y llevada en esta noche a feliz término por ese otro gran amigo de la casa, que como aquél, lleno de virtudes cívicas, siendo español, también le rodea ilustre familia cubana, y ambos con su laboriosidad, con su honradez y con su patriotismo, han merecido el respeto y la consideración de españoles y cubanos: habréis adivinado que me refiero a los señores Narciso Maciá y Laureano Falla Gutiérrez.

EL PRIMER CABALLERO ESPAÑOL

El Casino Español de la Habana me ha otorgado el honor de dirigiros la palabra, lo que constituye una delicadeza hacia los cubanos, pero así mismo creo que al hablar del Augusto Soberano español, mi voz americana en esta fiesta debe tener mayor resonancia que cualquier voz española, por que es el tributo de respeto y de cariño que con los españoles, los ciudadanos de la República de Cuba, que con las otras naciones latino-americanas forman el gran conjunto de la raza hispana en este continente, ofrecen al primer caballero español de allende los mares, al Rey ejemplar, al súbdito más amante de su patria y de la compenetración racial con sus hijas emancipadas.

Esta tribuna en día tan memorable sólo ha sido ocupada por personas ilustres. Aún resuenan en nuestros oídos las palabras elocuentes y profundas de un Padre García Herrero Rector que fue del Colegio de Belén; de un García Kohly, Embajador nuestro en España, del Ilustre Arzobispo de la Habana Monseñor Ruiz; Director el primero de un plantel, donde por más de media centuria se vienen nutriendo en el saber humano las generaciones cubanas; el segundo, gallardo exponente de la raza en el fértil suelo americano, y nuestro querido prelado, que con su ejemplo nos muestra y nos enseña todas las virtudes cristianas hermanadas con el santo amor a la Patria.

Por la alta significación que esta fiesta reviste por tratarse del Augusto Soberano, por el relieve intelectual que en años anteriores ha disfrutado por las personas que ocupan esta tribuna, por la presencia del Honorable señor Presidente de la República y la del excelentísimo señor Embajador de España, en años anteirores, hacen que mi ánimo flaquee y mi espíritu decaiga agitado por la duda. Mi voz tiene que ajustarse a la gran armonía que se desprende de este hermoso acto, y si no fuese por que la resonancia de la palabra adquiere la capacidad con arreglo al eco en que se difunde, no hubiera podido hacerme cargo de tan grata como difícil misión.

ELOGIO DE ISABEL LA CATOLICA

Entre los soberanos de la gloriosa España, se destacó con destellos luminosos la excelsa figura de aquella Isabel, que en su carácter de mujer fue amante y dulce esposa, y como Reina, la historia la consagra con caracteres indelebles. Aquella criatura sublime animó a los caballeros españoles frente a las torres y almenas de Granada, y los últimos cimientos del Imperio de Boabdil, cayeron ante el prestigio de la virtud y la grandeza del esfuerzo, y en aquellos propios campos enrojecidos por los fuegos y por la sangre de los combatientes, aquella Reina heroica animaba y sostenía al gran genio de Colón, un tanto maltrecho y desilusionado.

Y aquella santa mujer, no obstante las dificultades de la guerra y de lo exausto del tesoro, en su fe de mujer, de cristiana y de española, encontró los medios de allegar recursos, y en día memorable, tres carabelas con los pendones de Castilla y tripuladas por hombres de sangre española, cruzaron las rojizas aguas del Odiel, atravesaron la barra del Saltés y se perdieron por detrás de la colina del histórico Monasterio, en busca del mar azul, emblema de ensueños y de esperanzas, para más tarde descubrir esta hermosa tierra americana que cual mujer se rindió dulce y feliz en brazos del caballero más esforzado.

El corazón americano henchido de la noble sangre española, se siente como el vuestro, oprimido de emoción ante la grandeza del pasado de su Madre Raza, y se estremece jubiloso al recorrer las páginas de la historia en que por manos de mujer y por corazón de mujer, se realizó el estupendo consorcio de la grandeza de España con la grandeza americana, y las nupcias entre la heroica raza hispana, fiera, noble y caballerosa, con este hermoso continente, besado por dos océanos, con sus extremos que descansan sobre los dos polos de la tierra, con sus hermosos ríos como mares, con sus montañas tocando el cielo, con sus volcanes rugientes, con su vegetación

Continúa en la página VEINTITRES

55,000 Reses se Pueden Enviar al Extranjero

Viene de la primera página

drían exportar los ganaderos cincuenta y cinco mil cabezas de ganado, quedando no obstante suficiente catidad para el consumo nacional, en el que se incluye las cabezas necesarias para las fábricas de tasajo, embutidos, etc.

Con motivo de la restricción de la zafra (nos decía ayer un individuo que ocupa un cargo de importancia en la vida pública cubana), reducida en noventa días se han dejado de matar en cada uno de los 185 ingenios de la República cinco reses diarias, como promedio, que ha venido a complicar el problema, especialmente en la provincia camagueyana, y también en la de Oriente, donde se están colocando hasta 25 reses por caballería de tierra, cuando 20 resulta una cantidad crecida.

Otros paises las adquirirán.— Y nos agrega nuestro informante:

"Los Estados Unidos" de Norte América, México y algunos paises de Centro y Sur América, están dispuestos a adquirir el ganado cubano en pie o sus carnes, siempre que en nuestro país existan las medidas sanitarias que lo garanticen".

Los ganaderos alegan que estabilizada la exportación, como dicha industria está en poder de cubanos, traería una nueva riqueza para la República.

La Junta Nacional de Sanidad, según nuestras noticias, en su sesión de la semana próxima conocerá del proyecto de Reglamento redactado por el Capitán Santamarina, que es copia del adoptado por el Departamento de Agricultura y Comercio de los Estados Unidos de Norte América.

Por Correo, Telégrafo y Teléfono a Través de la República

ENTUSIASTA Y CLAMOROSO FUE EL RECIBIMIENTO TRIBUTADO EN CUETO AL SUBSECRETARIO DE JUSTICIA

El doctor Eguilior prometió a los vecinos reclamantes que el Gobierno haría cumplida justicia en el conflicto suscitado a causa de las haciendas "Cueto" y "Barajagua"

CUETO, mayo 17, a las 5 p. m.—DIARIO, Habana.—Como esperábase, a las 9 y 35 llegó el tren procedente de Santiago de Cuba, trayendo al doctor Eguilior, Subsecretario de Justicia, que viene en conocida misión a resolver definitivamente el conflicto de los terrenos de las haciendas "Cueto" y "Baraguá".

Acompañábanle el Comandante Acosta, el doctor García Ordóñez y su secretario doctor Gómez Roca.

Centenares de personas esperábanle en la estación del ferrocarril, así como comisiones representando al Liceo, Colonia Española, Club Fénix, Cámara de Comercio y otros Comités del Municipio. Propietarios campesinos diéronle la bienvenida.

Al grito de: "Vivan los mensajeros de la Justicia!", trasladáronse al Hotel Plaza, donde, desde sus balcones, el doctor Eguilior dirigió la palabra al pueblo que por momentos aumentaba y se ponía delirante al oir la frase cálida y finísima de que se haría justicia. Grandes ovaciones y nutridos aplausos interrumpieron en distintas ocasiones al Subsecretario de Justicia en su hermosa oración.

El doctor Eguilior manifestó que el Gobierno del General Machado, a quien representaba en este acto, tiene especial interés en hacer resplandecer la justicia haciendo que todos los derechos estén garantizados.

Dijo también el doctor Barraqué, Secretario de Juticia y fiel intérprete del Presidente General Machado en sus sentimientos de justicia y equidad, que estudiará ampliamente el asunto, empleando el tiempo necesario para poder dar en definitiva el derecho a quien le corresponda, y que para ello era necesario que todos y cada uno por sí se acercara a él puesto que estaba dispuesto a oir con gusto a todo el que se le acercase y aprovecharía las luces que cada uno pudiera darle en el complicado problema al cual desea el Gobierno darle una solución definitiva.

El doctor Eguilior inmediatamente después de dirigirle la palabra al pueblo, salió para el Juzgado Municipal, a dar comienzo a su labor.

Una vez terminado esto en el pueblo de Cueto, es su propósito salir para el Barrio Barajagua con el expresado fin, que será dentro de dos o tres días.

Por haber empezado a llover torrencialmente dejarán de entrar más de mil jinetes que se proponían venir desde los barrios extremos para testimoniar sus respetos al representante de la Justicia, doctor Eguilior. Según informes confidenciales, el desahucio empezado ayer quedó en suspenso.

En nuestra condición de repórter atento del interés de los lectores, nos proponemos seguir informando todos los acontecimientos que se vayan desarrollando. — **Grana**, corresponsal.

HOY SERA ENVIADA AL SUPREMO LA CAUSA SEGUIDA CONTRA E. VALDIVIA CONDENADO A MUERTE DOS VECES

Una conferencia de Cohucelo en el Gremio de Estibadores de Santiago de Cuba.—Un menor sufrió graves lesiones al caer de una mata de mamoncillo.—Un arbol mató a una niña

SANTIAGO DE CUBA, mayo 17. DIARIO. Habana.—Eduardo Crespo, oficial de Sala de la Audiencia emplazó esta tarde a las partes en la causa contra Emiliano Valdivia, condenado dos veces a muerte por dos delitos de asesinato, remitiéndose mañana la causa al Tribunal Supremo.

Mañana en la noche ofrecerá en el Gremio de Estibadores una conferencia Pedro José Cohucelo, quien disertará sobre el tema "El por qué del fracaso del proletariado en Cuba".

La Sala Segunda de esta Audiencia denegó la petición hecha por el doctor Eduardo González Manet en representación de los procesados F. García y A. Elías en el sentido de que se les fijara fianza para que pudieran gozar de libertad. El propósito de la Sala es seguir la norma que ha trazado la Audiencia de no conceder habeas corpus ni reformas de autos en causas cuyos delitos sean de los calificativos de graves.

En el acto de la vista a que nos referimos el Fiscal se adhirió a la petición del letrado defensor, sin embargo la referida Sala integrada por los magistrados Allo Govín, Navarrete de Paula y Vidal Bosque, denegó la petición, siendo ponente Navarrete.

Esta tarde el menor de 11 años Francisco Lage, vecino de la Calzada de Crombet, cayó de una mata de mamoncillos en Villa Marimón, causándose graves lesiones, siendo llevado a Emergencias donde se halla bajo la acción de una conmoción cerebral.

Hoy se vió algo animado el puerto con la llegada de los vapores Tivives y Carrillo, de la Flota Blanca, los cuales trajeron muchos pasajeros y se llevaron también algunos.—SOTO.

UN ARBOL AL CAER MATO A UNA NIÑA

GUANTANAMO, mayo 17. DIARIO. Habana.—Emilio Baglan, empleado del Ayuntamiento de Guantánamo, fué herido hoy de gravedad por Cándido Castillo, también de Guantánamo. El hecho ocurrió en la calle Periquito Pérez, frente al establecimiento La Perla y el agresor usó como arma unas tijeras que le enterró al Baglán debajo de la costilla izquierda muy cerca del corazón. El agresor fué detenido. Se asegura que sufre perturbación mental. El herido fué trasladado primeramente al Hospital, siendo llevado luego a casa de sus familiares.

En Maca Arriba, barrio de Filipinas, de este término, un árbol que estaba cortando un vecino, mató al caerse a la niña hija de la señora Margarita Colón. Las autoridades de Caimanera intervienen en el asunto.

La Alcaldía Municipal y Veteranos de la Independencia, prestan interés a los festejos conmemorativos del 20 de Mayo.

CORRESPONSAL.

DE CAMAGÜEY

EL NATALICIO DE D. ALFONSO XIII EN CAMAGÜEY

Un profesor de idioma inglés fué encontrado muerto en el cuarto de un hotel

CAMAGUEY, Mayo 17, las 11 p. m. DIARIO. Habana.—Con extraordinario lucimiento se llevó a efecto esta noche en los salones del centro de la colonia española de esta ciudad una velada conmemorativa del cuadragésimo segundo aniversario del natalicio de S. M. Alfonso XIII. Los amplios salones del edificio se vieron muy concurridos por componentes de esta sociedad, habiendo asistido representaciones del gobernador del alcalde, así como representaciones del clero y el Cónsul señor Fernando de Kobbe. La velada organizada por la sección de recreo y adorno se desenvolvió admirablemente en la forma siguiente: primeramente, el orfeón compuesto por socios de la citada institución cantó "El Amanecer", del maestro Eslava. Después se llevó a escena el soberbio drama de don José Echegaray "El Gran Galeoto", todos los aficionados fueron muy aplaudidos. Luego se celebraron algunos números de variedades, siendo el más aplaudido el del niño Deogracias Moncada, que interpretó en el violín "Los Aires Gitanos" de Sarasate y serenata de Vieuxtemps. Cerca de las doce terminó la velada. **Mario R. Silva**, Corresponsal.

MUERTE DE UN PROFESOR DE INGLES

CAMAGÜEY, mayo 17.— DIARIO DE LA MARINA, Habana. — Esta tarde, a la una, encontraron muerto en su habitación al señor Mead, profesor de idioma inglés, en el Gran Hotel, donde residía hace varios años.

Su muerte fué producida por una fuerte intoxicación. — **M. R. Silva**, corresponsal.

ARROLLADO POR UN AUTO

En la Secretaría de Gobernación se recibió el telegrama siguiente:

CIENFUEGOS, Mayo 17.—Sec. de Gob., Habana. — En la tarde de ayer fué arrollado por el automóvil número 27368 de Rodas, manejado por Juan Hernandez Quintana, el anciano Calderín Estrada, natural de Trinidad y vecino de esta ciudad, sufriendo la fractura del brazo derecho, heridas y contusiones por distintas partes del cuerpo, de pronóstico graves. — (f) **Ruiz**, Jefe de Policía.

Si los EE. UU. no.....

Viene de la primera página

guerrera que su Gobierno ha hecho en nuestro territorio, sin más derecho que la fuerza bruta.

"En el caso de que el Gobierno de los Estados Unidos no ordene la retirada de los piratas de nuestro territorio, no habrá garantías en mi país para los norteamericanos que residan en Nicaragua.

"Al principio, creí que el pueblo de Norte América no estaba de acuerdo con el abuso cometido en Nicaragua por el Gobierno de Calvin Coolidge; pero he llegado a convencerme de que los norteamericanos en general aplauden la intrusión de su Presidente en mi patria, y por esta razón a todos los norteamericanos que caigan en nuestras manos les habrá llegado su fin.

"La compensación por las pérdidas que usted ha sufrido en la citada mina puede cobrarla al Gobierno de los Estados Unidos o a Calvin Coolidge, que es el único responsable de la horrible y desastrosa situación que actualmente existe en Nicaragua.

"Si usted es un hombre honrado, podrá comprender que nuestra afirmación es un hecho cierto. El pretexto de que se valió Coolidge para traer su intervención a Nicaragua fué proteger las vidas e intereses de los norteamericanos y otros extranjeros residentes en el país.

"Esto es una tremenda hipocresía. Nosotros los nicaragüenses somos respetuosos y jamás en nuestra historia se han registrado los sucesos que ahora ocurren, y que no son sino el fruto de las siembras hechas por los políticos de vuestra patria en la nuestra.

"La resolución más honorable que su Gobierno podría adoptar en este conflicto con Nicaragua sería retirar sus fuerzas de nuestro territorio, permitiendo a los nicaragüenses que eligiéramos nuestro Gobierno nacional. Este será el único método para la pacificación de nuestro país.

"Depende, por tanto, de su Gobierno, conservar la buena o mala amistad con nuestro Gobierno nacional, y ustedes, los capitalistas, serán respetados y apreciados por nosotros siempre que nos traten como iguales, y no de la manera equívoca en que lo vienen haciendo ahora, arruinando nuestras almas, nuestros cuerpos y nuestros intereses.

"Su seguro servidor. Por la Patria y por la Libertad. — Firmado: **A. Sandino**".

Amplett, que fué capturado por Sandino y puesto después en libertad tan pronto se enteró de que era ciudadano británico, había regresado recientemente a la mina desde Puerto Cabezas, a fin de redactar un informe acerca del primer raid de Sandino, durante el cual la propiedad fué saqueada, pero no destruída.

LOS FUNCIONARIOS DEL PODER JUDICIAL DE MATANZAS JURARON LA NUEVA CONSTITUCION, AYER

Numeroso público se congregó en la Audiencia al efectuarse la ceremonia.—Se verificarán varias exposiciones escolares, a la terminación del curso.—Noticias de Matanzas

MATANZAS, mayo 17.—Ante el Tribunal Pleno de la Audiencia de esta provincia, los funcionarios del Poder Judicial, de Matanzas, juraron la nueva constitución de la República, cupliendo lo ordenado en la décima primera de las disposiciones transitorias de la Reforma.

Un numeroso público se congregó en la sala de justicia de la Audiencia, ávido de conocer en todos sus detalles la insólita ceremonia, espectáculo que pareció hasta ahora privilegio de los cubanos de 1902.

El primero en prestar juramento fué el Presidente de la Audiencia doctor Ramón Pagés, siguiéndole en turno los señores magistrados siguientes, por orden de antigüedad.

Doctores Cristóbal Moré, Enrique J. Guiral, Tomás Loredo, Benito Costo y Parra y Gonzalo Pumariega.

Inmediatamente, ante el mismo tribunal, prestaron juramento el Fiscal, doctor Diego Vicente Tejera y demás funcionarios fiscales, doctores José Eugenio Urioste, teniente fiscal y los abogados fiscales José Valiente y Francisco Zayas.

Después ante la Sala de Gobierno, juraron el Secretario del tribunal, doctor Eduardo Obregón; el Juez de Instrucción, doctor Oswaldo Carbó; el Juez Correccional, doctor Eduardo Rodríguez Sigler y el Juez de Primera Instancia, doctor Manuel E. Romeu.

Todos los empleados de la Audiencia presenciaron el juramento de los funcionarios judiciales.

El juramento prestado está concebido en la siguiente forma:

"Yo (aquí el nombre del funcionario) juro solemnemente que sostendré y defenderé la Constitución de Cuba con las modificaciones aprobadas por la Convención Constituyente, contra todo enemigo nacional o extranjero y la guardaré y la haré guardar y sin reservas mentales ni intención de evadirla y que desempeñaré bien y fielmente el cargo que la República me tiene encomendado. Así Dios me ayude."

Terminados los juramentos, el Presidente de la Audiencia pronunció un breve discurso de terminación, para cerrar el sencillo aunque trascendental acto.

Herido grave al caerse.—Fué conducido a la Policlínica del doctor Forest Ricardo Pollo, de 35 años de edad, vecino de una finca ubicada en el lugar conocido por Paso Seco, barrio de Ceiba Mocha.

Refirió el paciente que estaba subido en un ciruelo, teniendo la desgracia de caerse, sufriendo las fatales consecuencias del golpe.

Pollo recibió una herida de pronóstico grave, aunque no de peligro de muerte.

De la Fiscalía.—En el pueblo de Perico, — comunica el Juez Municipal de dicho término al señor Fiscal de la Audiencia—Luisa Jacomo produjo lesones graves a Fermín Delgado, en el transcurso de un juego de pelota.

La Guardia Rural de Colón detuvo a Alberto Lins, acusado de haber cometido un robo.

Del chucho "Mujica", Jovellanos, se llevaron un depósito de luz brillante, con indicador automático.

Explosiones escolares.—Tan pronto se termine el presente curso escolar, los alumnos de las Escuelas Públicas verificarán exposiciones de los trabajos realizados durante el mismo entre los que descuellan celebradas labores manuales.

Las exposiciones se efectuarán en cada uno de los colegios y en todos los términos de la provincia; luego habrá una en la que figurarán todos los centros escolares de la región.

El Superintendente Provincial, doctor Fermín A. Muñoz, deseoso de estimular al estudio a los alumnos de las escuelas, y de premiar los esfuerzos por ellos realizados, ha dirigido una circular a las instituciones y personalidades distinguidas que se preocupan por la cultura popular, a fin de que donen premios consistentes en libros, objetos de arte, etc., para los alumnos que presenten mejores trabajos.

Homicida irascible.—Al ser conducido a la Audiencia para asistir al juicio oral de la causa que se le siguió por homicidio, el procesado Aurelio Govín se expresó en términos injuriosos para los señores del Tribunal, de lo cual formuló denuncia ante el señor Fiscal el vigilante Benítez.

La denuncia fué trasladada al Juzgado Correccional.

Carlos M. Gómez.

GRAN JUBILO EN MANZANILLO POR EL ACUEDUCTO

En Santa Cruz del Norte le dieron a un chino un fuerte golpe en la cabeza para robarle

MANZANILLO, mayo 17. DIARIO DE LA MARINA. Habana.—La resolución tomada por el Secretario de Obras Públicas; por el Secretario y Director de Sanidad, respecto al acueducto de Manzanillo, ha causado gratísima impresión y el pueblo espera confiadamente —que por esta vez quede resuelto favorablemente,— pues así lo requiere la salud de 27 mil habitantes. —EL CORRESPONSAL.

PARA ROBARLE PEGARON FUERTE GOLPE A UN ASIATICO.

SANTA CRUZ DEL NORTE, mayo 17. —DIARIO DE LA MARINA. Habana.—Hoy, a las doce del día el asiático Llui Lliu fué asaltado en el camino de Loma Tanque, recibiendo tremendo golpe en la cabeza, habiéndole practicado la primera cura el doctor Vidal Mesa, certificando de gracvísimo su estado.

El Juzgado encontró un palo de guayaba cerca del lugar del suceso. El chino es un vendedor de hortalizas que regresaba a su finca.

Ha sido detenido Julio Hernández Padrón, que transitaba a aquella hora por el citado camino.

Parece que el móvil del suceso lo fué el robo, pero el que propinó tan tremendo golpe al asiático, después de consumado el hecho, atemorizose y huyó. —**Manuel Amor.** CORRESPONSAL.

SALVADA LA COSECHA DE MAIZ

Cabaiguán, mayo 17. DIARIO DE LA MARINA, Habana. —Hoy llovió copiosamente en todo este término. Posiblemente mañana empiece el amarre de tabaco.

En toda la zona el tiempo se mantiene del Sur.

La cosecha de maíz salvada; los campesinos muéstranse regocijados.

Bada, CORRESPONSAL.

FESTEJANDO EL ONOMASTICO DE ALFONSO XIII

AGUACATE, mayo 17. DIARIO DE LA MARINA. Habana.— La Colonia española de esta localidad celebra esta noche un grandioso baile en sus salones, festejando el onomástico de S. M. Alfonso XIII por el que siente grandes simpatías esta sociedad.

Fernández, CORRESPONSOL

EN LA CARRETERA DE ARTEMISA SE VOLCO UNA GUAGUA

A causa del accidente, que fué casual, resultaron tres de los pasajeros lesionados

TACO TACO, mayo 17. DIARIO DE LA MARINA. Habana.—Una de las guaguas de la compañía "La Especial", que hacen el recorrido entre Artemisa y esta localidad, hubo de volcarse en la bajada del puente de Santa Cruz, resultando varios heridos.

Parece que una gran cantidad de arena de las que emplean para la Carretera Central, le obligó al chófer a coger la orilla, encontrándose con un bache y perdiendo la dirección del vehículo, que no pudo dominar, originándose el volteo.

Los heridos nómbranse Julio Ortega, de Artemisa, leve; Ernesto González, de Rangel, grave; la docotra Esther Suárez, de Candelaria, leve; los demás ocupantes del vehíbulo salieron ilesos, así como el chófer y conductor.

En el lugar del hecho se constituyó el Teniente de la Guardia Rural, quien levantó las primeras diligencia y remitió ante el señor Juez de San Cristóbal, como detenidos, al chófer, a pesar de que el hecho dícese fué puramente casual.

Los heridos fueron asistidos por los doctores Sánchez, Armenteros, Carbonell y Sánchez. — EL CORRESPONSAL.

HABANERAS

Viene de la página ONCE

cho, Catalina y Carmita Garriga, Berta Pascual, Carmen Fernández del Valle, Matilde Fabre, Nenita Solís.

"Bebitina" Torroella.

De gala estará en la noche de hoy el teatro Encanto con motivo de ofrecer su segundo concierto el célebre tenor Lázaro.

Excelente el programa.

Asistiré.

LA TUBAU EN TRIANON

Anoche en el Principal.

De allí a Trianón.

Cantará mañana en el elegante teatro de la barriada del Vedado la celebradísima María Tubau.

Llenará un programa de tangos y couplets con lo mejor de su repertorio.

Cantará también el domingo.

Con nuevos números.

RIVIERA

Una producción magnífica.

De la Firts National.

No es otra que la que con el sugestivo título de **Travesuras de Cupido** se dará hoy, en primera exhibición, ante el público elegante de los viernes del Riviera.

Encantadora su protagonista.

Bessie Dove.

CANTOS DE CUBA

Obra maestra.

Del género popular.

Con ella, titulada **Cantos de Cuba**, debuta mañana la Compañía de Gomis en Payret.

Temporada nacional.

Pródiga en novedades.

Enrique FONTANILLS.

Hotel "RUEDA"
Ciego de Avila
EL MEJOR DE LA LOCALIDAD
3876 alt 6d-10

M.E.C.D. 2016

NOTICIAS E INFORMACIONES DEL MUNICIPIO

HOMENAJE DE LOS BOMBEROS A SUS COMPAÑEROS QUE FUERON VICTIMAS DEL FUEGO DE MAYO 17 DE 1890

Los de la Habana, Regla y Guanabacoa rindieron público homenaje de recuerdo en la mañana de ayer.—Licencias de obras despachadas.—Autos a los Fosos.—Varias noticias

Como en años anteriores, los bomberos de la Habana, de Regla y de Guanabacoa, rindieron público homenaje de cariño al recuerdo de las víctimas del incendio ocurrido en la antigua ferretería de Isassi, de Mercaderes y Lamparilla, el 17 de mayo de 1890.

Por frente a la lápida de mármol colocada en el lugar de la catástrofe, desfilaron los bomberos en correcta formación, poco después de las nueve de la mañana. Partió toda esta fuerza de frente al Cuartel Central en Corrales y Zulueta, llevando el orden siguiente:

Antiguos Bomberos Municipales, al mando del señor Rafael Vales y Mayorga, y del Comercio número 1, al mando del señor Aquilino Ordóñez, (Jr.); Cuerpo de Bomberos de Regla, con su jefe el señor José del Amo y segundo jefe señor Andrés Baltie.

Cuerpo de Bomberos de Guanabacoa, al mando del señor Joaquín Medina, primer jefe. Estado Mayor del actual Cuerpo de Bomberos de la Habana, marchando a la cabeza el Coronel Leopoldo Díaz de Villegas, con el comandante segundo jefe Luis Azcarreta, Capitán Busch y tenientes Angel y Du'Breuil y los doctores Antonio Broderman y Luis Biosca.

En correcta formación marchaba después un pelotón de nuestros bomberos, al mando del Capitán Horacio Valladares y de los Tenientes García y Briñas.

Toda esta fuerza iba acompañada por las bandas de música de la Marina de Guerra, con su director el Teniente de Navío, señor Armando Romeu, y del Municipio, con su director, el profesor señor Gonzalo Roig.

En el carro escalera número 4, fué conducida una hermosa guirnalda de flores naturales, que se fijó alrededor de la lápida que recuerda el fatal siniestro.

Cuando terminó esta creemonia en la esquina de Mercaderes y Lamparilla, los bomberos se dirigieron al Cementerio de Colón, haciendo una nutrida ofrenda floral junto al monumento donde descansan los restos de las víctimas del 17 de mayo de 1890.

LICENCIAS DE OBRAS DESPACHADAS

Remitió ayer a la taquilla número 11 la Jefatura del Departamento de Fomento, para ser entregadas a los interesados previo el pago de los arbitros correspondientes, las siguientes licencias de obras:

Para ampliar el fondo, consistente en once departamentos de una casa en la calle de Fonts, entre M. Delgado e Ingenito; construir 5 apartamentos interiores en Vista Alegre entre Mayía Rodríguez y Sola; ampliar el Pabellón Francisco Pons, en la Quinta "La Purísima Concepción", y construcción de una casa de dos plantas y una entrepisos para oficinas, en Paseo de Martí número 5.

Para obras menores en Finlay 65 y 67, letras A. y B. y en Luz número 26.

Para pinturas y lechadas en Manuel Suárez 224 y Villegas 50.

CERTIFICADOS DE HABITABILIDAD

En poder del Jefe del Departamento de Fomento se encuentran para ser entregados a los propietarios, los certificados de habitabilidad de las casas J. número 225, 13 número 54, Cuarteles 42, Luis Estévez 24, Lagunas 64, y Requena, entre Avenida de la Independencia y Lugareño.

AUTOMOVILES AL DEPOSITO MUNICIPAL

Dió cuenta al Municipio la Primera Estación de Policía, haber remitido al Depósito Municipal, los automóviles Dodge Brother 33825, del señor Virgilio Pérez; ; el Estrella, número 17652, de Secundino Caridad; el Chevrolet, chapa 15997, del señor J. Miranda; Chevrolet, 15382, de José Pichardo; el Dodge Brother, número 33310, y otro Dodge Brother, 34305; los Chevrolets números 16609 y 36545 del señor José Miranda y de Guillermo Velez; y el Elcar número 35152, todos por haber sido encontrados circulando sin la documentación correspondientes.

COBRO DE UNA DIFERENCIA

La Secretaría de Hacienda comunica al Municipio la resolución dictada para que se le cobre al señor Felipe Rangel, una diferencia que resulta de la inscripción del automóvil Essex de su propiedad.

LOS AUTOMOVILES DE LA EMBAJADA DE ESPAÑA

Remitió a la Administración Municipal la Direccinó del Fondo Especial de Obras Públicas, relación de chapas exentas de pago con destino al uso de los automóviles de la Embajada de España.

CHAUFFEURS DETENIDOS

Fueron detenidos por encontrarse circulados en distintas causas por infracciones municipales y del Reglamento del Tránsito, los siguientes chauffeurs: Angel Peñalver González, Vicente Pita y Montero, Juan Villaverde, Raul Cuesta y Díaz y Emilio López Ceballos.

HORARIO PARA LOS OMNIBUS

El Alcalde Municipal, doctor Miguel Mariano Gómez, se ha dirigido a la Federación de Propietarios de Omnibus de la Habana, interesando que por dicha institución se designen las personas que en unión del Capitán de Policía, Jefe de Tránsito, de los señores Carlos M. Pelaez y Aurelio Martínez Arizala, primero y segundo Jefe del Departamento de Gobernación del Municipio, y de los inspectores municipales, señores Capio y Raul Villa del Rey, habrán de integrar la Comisión que fije definitivamente el horario a que deberán ajustarse los ómnibus de distintas empresas en sus itinerarios.

A CUMPLIR EL DECRETO

La Alcaldía con conocimiento de que la empresa de Omnibus de la Habana no cuenta con el número de vehículos que debe tener en cada línea, de acuerdo con el decreto dictado al efecto, ha ordenado al Jefe del Departamento de Gobernación que exija a dicha empresa el cumplimiento de la organización de ese servicio, tal como lo dispone el referido decreto.

CHAUFFEURS

Presentaron en el Registro General de la Alcaldía la documentación correspondiente, para ser examinados de mecánico-conductores, chauffeurs, los señores: Ramón González Rodríguez, Manuel de J. Fernández, Leonardo García Feito, Eulogio Araujo y Luis A. Bernal Castroverde.

JUBILACION

Interesa de la Alcaldía el Juzgado de Primera Instancia del Centro, se envíe el expediente personal del empleado Antonio Villegas y Peñeiro, a fin de poder sustanciar la jubilación que tiene solicitada.

VELADA PATRIOTICA

El señor Antonio Navarrete, Presidente de la Columna de Defensa Nacional, invita al docotr Miguel Mariano Gómez, para la velada que se celebrará el día 20 de los corrientes en el local social de los Emigrados Revolucionarios, sito en Bélgica número 11.

MEDICOS CITADOS

El Presidente de la Sala Segunda de la Audiencia de la Habana, por mediación de la Alcaldía, cita para que comparezcan como testigos en la causa cuya vista tendrá efecto el día 25 del actual, a los doctores San Pedro y Raul Capote, médicos de los Servicios Sanitarios Municipales.

Será Respetado el Derecho de Preferencia de los Mesilleros Que Cumplen en el "Polvorín"

Declaraciones del Alcalde de la Habana al Dr. Zaydin sobre el traslado de los industriales del Mercado de Tacón a la Plaza del Vapor.—Altas de fincas urbanas.—Nuevos comercios

Ayer recibió el Alcalde la visita del doctor Ramón Zaydin, Representante a la Cámara, quien a nombre de los expendedores de carnes del Mercado de Colón, interesó del doctor Gómez Arias datos acerca de como se efectuará e ltraslado de los industriales radicados a ese centro de consumo, al patio del antiguo Mercado de Tacón, o Plaza del Vapor.

Confirmó el Alcalde al doctor Zaydin, el ofrecimiento del Presidente de la República de conceder una prórroga de cuatro o seis meses en el decreto de desalojo de la Plaza del Polvorín, para dar oportunidad al Municipio de efectuar las obras de reparación en la Plaza del Vapor. También aclaró el doctor Gómez Arias su decidido propósito de respetar el derecho de los industriales que están ahora en el Mercado de Colón, y que continúan abonando sus alquileres y contribuciones, para darles lugar con proferencia en la Plaza del Vapor.

PARA COMENZAR LAS OBRAS

El Alcalde fué notificado ayer personalmente por el Presidente de la República, de que se había firmado un decreto prorrogando hasta el mes de noviembre próximo, la orden de desalojo del Mercado de Colón; lo que le notificaba para que cuanto antes comenzaran a ejecutarse las obras de reparación necesarias en la Plaza del Vapor.

EL DR. ARANGO

El Secretario particular del Alcalde, doctor Francisco Arango, con autorización oficial del doctor Gómez Arias, embarcó anoche para Camagüey, a fin de resolver allí distintos asuntos particulares.

COMISION DEL IMPUESTO TERRITORIAL

La sesión ordinaria que debió celebrar la Comisión del Impuesto Territorial, no pudo efectuarse por falta de quorum.

Ha sido citada a sesión extraordinaria esta Comisión, para mañana, sábado, a las diez a. m., para tratar de los numerosos expedientes de altas y bajas y rectificaciones de rentas presentadas por los propietarios, y los que están en espera de la resolución de dicha Comisión para poder abonar las contribuciones por ese concepto.

LETRADO CESANTE

Ayer decretó el Alcalde la suspensión de empleo y sueldo del doctor José Joaquín Espino, letrado de la Alcaldía, designando para sustituirle al doctor Félix Granados.

ALTAS DE FINCAS URBANAS AL COBRO

El Departamento de Impuestos ha remitido a la Contaduría los recibos expedidos por la Sección de Impuesto Territorial sobre **Altas de fincas** urbanas acordadas por la Comisión recientemente; debiend los contribuyentes comprendidos en la siguiente relación abonar sus recibos antes de 30 días. De no hacerlo incurrirá en el 10 por ciento de recargos:

Cuba número 15, de Raoul López de Goicochea; Beale, entre 8 y 9, solar 20, manzana 5, Reparto Batista, de Dolores Sánchez; Arnao, letra B y Martí, solar 11, manzana 28, de Felipe Crespo; "A" entre Luz y Bellavista, de Carlos Picazo e Isaura Chenard; Chorrera del Calvario, Km. 12 y 13, Calzada "Habana", de Amelio Morales; Arnao y Martí, letra C, de Felipe Crespo; Carballo entre Cruz del Padre y Arango, de Jose Blanco y Elvira; Dolores, entre 14 y 15, solar 5, manzana 8, de Lisandro Otero y Masdan; Reyes, esquina a Trespalacios. Reparto "Las Casas", Luyanó, de Victroiano Lorenzo; Real (Mantilla), Calvario número 27, de Cecilio Martínez y González.

TRASMISIONES DE DOMINIO

En la Comisión del Impuesto Territorial(fueron presentados ayer estas trasmisiones de dominio:

Ante el notario doctor Ramiro Cabrera, vendió la señora María Luisa Saisat a la señora María Luisa Medina, la casa Picota número 96, con 65 metros y 50 centímetros, por la suma de dos mil pesos. Ante el notario doctor Horacio Díaz Pardo, vendió el señor Marcos Piñar y Díaz al señor Román Amieva y Dizle, la casa Luis Estévez y Sola, con 237 metros y 30 centímetros, por la suma de diez mil pesos.

NUEVOS COMERCIOS

Para establecerse en esta ciudad, han solicitado licencia de la Alcaldía, los señores Alfonso Spólita, para sastrería, en Finlay 24; Flora Rivas, para frutería, en Guadalupe y Soto; Juan Montenegro, par figón, en Máximo Gómez 378; Isidro Regalado, para barbería, en la calle de 23, número 464; Julio Durruty, para casa de huéspedes, en la calle de 17, número 55; Bernardo Zaldívar, para fábrica de tabacos, en Sol 37; Antonio Carrillo, para fábrica de dulces, en Marta Abreu 12; Irene G. Pereira, para venta de libros usados, en Zenea 57; Vicente Santes, para platería, en Villegas 46; y Marcos R. Ferreira, para fábrica de tabacos, en Santa Clara 9.

BAJAS

Interesaron causar baja en el Registro de Contribuyentes, los señores: Jesús Pérez y Pardo, tren de lavado, en Aramburo 35; José Zeliman, barbería, en José de San Martín 14; y José María Alvarez, tienda de tejidos ,en Ricla 111.

ERARIO MUNICIPAL

La recaudación obtenida el día 16 de los corrientes en la Tesorería del Municipio, fué la siguiente:

Por Ejercicio Corriente $5.386.46. Por Resultas: $1.679.92. Y para el Consejo Provinciay: $882.96.

En las arcas municipales hay una existencia, ascendente a $1.189.547.94 por todos conceptos, correspondiente a Ejercicio Corriente $529.613.61; de Resultas $509.845.45; del Consejo de la Provincia $27,189.19; del Presupuesto Extraordinario $287.94; y por Depósitos de todas clsaes $122.622.75.

COBROS

Por cuotas ocasionales de conformidad con los expedientes resueltos por el Negociado de Licencias del Departamento de Impuestos, se cobraron $384.89.

Por concepto de multas de todas clases se cobró en la taquilla número diez, la cantidad de $93.00.

INGRESOS POR TRANSPORTE

Fueron inscriptos en el Negociado de Transporte y Locomoción del Municipio 20 vehículos de diversas clases, obteniéndose una recaudación de $325.00.

SIN LICENCIA

La Décima Tercera Estación de Policía, informa que en el café que existe en 10 de Octubre esquina a Patrocinio, existe una fábrica de churros a máquina sin licencia del Municipio.

RECURSO DE QUEJA

Francisco Rodríguez y Corrales, vecino de Antón Recio 71, presentó ayer un escrito en la Alcaldía, solicitando que se le permita el establecimiento de un Cabaret, en Damas 64, pues a pesar de haber abonado la licencia, sin motivo legal alguno, según aduce, se le ha negado el derecho de abrir ese Cabaret.

MULTAS

La Jefatura de la Policía Nacional remitió ayer a la Alcaldía, 225 notificaciones de multas, impuestas a infractres de la Ley del Cierre y de las Ordenanzas Municipales, correspondiendo de éstas 51 a la Tercera Estación, y el resto a los demás prescintos.

DENUNCIA

Los señores Pardo y Arias, arrendatarios de la casa contigua a la de Amistad número 140, presentaron ayer un escrito en la Alcaldía, quejándose de la Sociedad de Recreo conocida con el nombre de Academia de Bailes, que funciona en dicho lugar, y la que se denomina "Sociedad Cosmopolita".

EL PAGO POR LAS UTILIDADES DE LA HAVANA ELECTRIC

Funcionarios municipales efectuarán una comprobación en los libros de esa Empresa

El Alcalde ha impartido su aprobación a este informe del señor Manuel de Cárdenas, Jefe del Departamento de Impuestos:

Visto el balance presentado por la Havana Electric Railway, Light and Power Co., por las utilidades obtenidas durante el año de 1927, así como las contribuciones pagadas al Municipio por distintos conceptos ascendentes a $28.445. 57, que deben ser deducidos en la liquidación del impuesto sobre el 6 por ciento de sus utilidades, y estimando esta Jefatura que el balance resulta incompleto, pues se prescinde del envío del informe y memoria anual de la Compañía, en que detalladamente se fijan las utilidades, gastos, etc., y que siempre ha servido de pauta y guía para practicar la liquidación, propongo se envíe toda esta documentación a la Contaduría Municipal, para que por la misma se proceda al exámen y comprobación de los libros de la Havana Electric, a fin de fijar las verdaderas utilidades y liquidar el impuesto municipal.

FIRMADO EL CONTRATO DEL ALUMBRADO

El contrato para el servicio de alumbrado público de la ciudad, votado por el Ayuntamiento de conformidad con laudo del Presidente de la República, fué firmado ayer en la Alcaldía para su cumplimiento inmediato .

El documento fué suscrito por el Alcalde de la Habana doctor Miguel Mariano Gómez, en su despacho de la Alcaldía, y por los representantes de la compañía del alumbrado, Mr. Frank Steinhart y Mr. Henry Inch. También firmaron el contrato original, como testigos, los señores Juan Mencia y Miguel A. Masvidal. Como notario actuó el doctor Carlos Obregón, estando presentes los doctores Enrique Hernández Cartaya, Claudio G. de Mendoza y Domingo Méndez Capote.

DOCUMENTO POR ENTREGAR

Un inspector del Departamento Municipal de Gobernación, fué comisionado para notificar ayer en la casa Lazcano o Manrique 107 al señor José Prieto y Vilares si eran de su propiedad la circulación y chapa números 512, correspondiente a un camión de media tonelada, informando que en ese lugar no reside el citado individuo.

Esos documentos fueron encontrados en la vía pública abandonados.

EMPRESARIO MULTADO.

Por la Jefatura de Espectáculos ha sido dejado incurso en multa el empresario del Cine Royal, por no llevar para su aprobación al Municipio los programas.

VIGILANTES NOMBRADOS

Con esta fecha han sido nombrados por el señor Secretario de Gobernación para ocupar plazas de vigilantes de Segunda Clase los siguientes señores: Segundo Bolívar Barrios y Corrales, en la vacante ocurrida por expulsión de José Usán; Adalberto Gómez, en la ocurrida por retiro forzoso de Manuel Fernández; Francisco Oria Pérez, en la ocurrida por expulsión de Vicente Villaverde; Vicente Ismael Padrón Busutil, en la ocuirrida por expulsión de Antonio Rodríguez.

UN ARROLLADO

Frente a la casilla de pasajeros en el muelle de San Francisco, fue arrollado por la ambulancia del City Bank, que conducía Fernando Cancio Bernal, vecino de Pocito 165, Agustín Ramos Valdés, vecino del Reparto Párraga. Fue asistido en el primer centro de socorro de la fractura de la pierna izquierda. Quedó en libertad el chofer Cancio, por estimarse casual el hecho.

LAS PENSIONES Y JUBILACIONES

Reparos a Aduanas y Ayuntamientos. — Varias noticias de la Intervención General

En la Intervención General de la República, se han formulado reparos a varias Hojas correspondientes a distintas Aduanas por valor de $656.92, de los cuales corresponden al "Fondo Especial de Obras Públicas" por la suma de $39.35.

REPAROS A UN AYUNTAMIENTO

El Interventor General docor Méndez, ha remitido al Alcalde Municipal de Unión de Reyes la resolución definitiva de los reparos que fueron formulados a la cuenta de Tesorería de dicho Municipio, correspondiente al Ejercicio Económico de 1923 a 1924.

PENSIONES Y JUBILACIONES

Se han informado las siguientes: Crispín Herrera Herrera, Pantaleón Mitjans, Felicito, conocido por Félix y Jacinto Oviedo Oviedo, Catalina del Rosario Moreno y Burbelo, Juana del Pino Peña, Josefa Gener Chacón, María Julia Arrastia y Chacón, Antonio Laza Inza, Berardo Rodríguez Valdés y Emilio Cramer.

EL MINISTRO DE CUBA EN LA GRAN BRETAÑA LLEGARA A LA HABANA EL DIA 20, EN UNION DE SU ESPOSA

El Sr. Arístides Agüero embarcará para Berlín el sábado.—El busto del Apóstol Martí será enviado a Venezuela.—Primer jueves de visita al Dr. Francisco Fernández

Nos comunicó ayer tarde el señor Subsecretario de Estado, doctor Miguel Angel de la Campa, que el día 20 de mayo del corriente mes, en curso llegará a la Habana el Ministro de Cuba en Londres, Sr. Doctor Guillermo Paterson, quien viaja con su esposa e hijos.

El distinguido funcionario del Servicio Exterior de la República viene a la capital con el objeto de disfrutar de dos meses de licencia que la Cancillería le ha concedido.

Quedará encargado de la Legación de Cuba en la Gran Bretaña, el Cónsul hasta que llegue a su destino el Consejero de la expresada Legación, el doctor Suárez Solar.

EL SR. ARISTIDES AGÜERO EMBARCARA PARA BERLIN

El doctor Arístides Agüero, Ministro de Cuba en Alemania que se encontraba en la Habana llamado por la Cancillería para que concurriera a las Conferencias efectuadas en esta ciudad recientemente, embarcará el sábado próximo hacia Europa, vía Estados Unidos.

El señor Agüero que no había embarcado antes por haberse encontrado delicado de salud, se halla restablecido totalmente de la dolencia que le aquejaba.

El Ministro de Cuba en Alemania pretende estar en la ciudad de Ginebra el día treinta de los corrientes, donde se va a celebrar la Conferencia del Trabajo y a la que va como delegado del Gobierno de Cuba.

EL BUSTO DEL APOSTOL MARTI SERA ENVIADO A VENEZUELA

Ha sido comisionado por el señor Presidente de la República, General Gerardo Machado, el señor doctor Santiago Key Ayala, presidente que fué de la Delegación de Venezuela en el pasado Congreso Internacional Americano, verificado en esta capital hace algunos meses, para que entregue de parte del Estado de Cuba, el busto del Apóstol Martí.

Este hermoso regalo que hace el Gobierno de Cuba al de Venezuela, es en reciprocidad y como una cortesía que tiene nuestro Presidente Machado quien recibió del Gobierno de Venezuela recientemente el busto del gran Libertador Simón Bolívar.

Esta bella obra de arte está esculpida por nuestro más grande escultor, señor Sicre, cuyos triunfos en París, llenaron de orgullo a los cubanos tdos.

EL MINISTRO DE INGLATERRA SE EMBARCA

El miércoles próximo se embarca rumbo a Europa, en busca de un merecido descanso y en disfrute de vacaciones, el señor Ministro de la Gran Bretaña en Cuba, Honorable Mr. Thomas J. Morris.

Con ese objeto estuvo ayer en la Cancillería para despedirse del señor Secretario y Subsecretario, doctores Francisco María Fernández y Miguel Angel de la Campa.

RECIBO DE LOS JUEVES AL HONORABLE CUERPO DIPLOMATICO

Como primer jueves fué muy visitado el señor doctor Francisco María Fernández, Secretario de Sanidad e interino de Estado, en su primer recibó desde que ocupa dicho cargo. Vinieron a presentarle sus respetos el Embajador de México señor Ledo. Carlos Trejo y Lerdo de Tejada, acompañado de los señores Secretarios de la Embajada, además vinieron los señores Ministros de Suecia, Chile, Alemania, Venezuela, de Su Majestad Británica, Francia, Uruguay, Haití, Santo Domingo y los Encargados de Negocios del Perú, del Brasil y de la República de Panamá. Además vinieron con el mismo objeto el Senador Celso Cuéllar del Río y los Profesores José A. López del Valle y Clemente Inclán, los señores Armando de León, Cónsul nuestro en Kingson y Guillermo de las Cuevas, Cónsul en el Cairo. Pocas veces se han visto tan concurridos dichos recibos lo que es de buen augurio para el señor Secretario.

Para su Eterna Majestad la Mujer

Belleza, hermosura y salud se consigue con las legítimas e inimitables PILDORAS ORIENTALES, patentadas bajo el núm. 81119. Siempre con éxito maravilloso. Pida folleto al Depto. Píldoras Orientales. Apartado 1244, Habana. - De venta en Boticas.

NOTICIAS E INFORMACIONES DE SANIDAD

UNA EXPOSICION INTERNACIONAL EN C. DE MEXICO

Un delegado del Gobierno del General Calles se encuentra en la Habana

El Presidente asistirá a la inauguración del hospital de Jovellanos

El doctor Francisco María Fernández, Secretario de Sanidad y Beneficencia, recibió ayer una comunicación del Presidente de la Junta de Patronos del Hospital Civil de Jovellanos, "General Gerardo Machado", en la que le transcribe un telegrama del señor Ricardo Herrera, Jefe de Despacho de la Secretaría de la Presidencia, en el que le da cuenta de que el señor Presidente de la República asistirá y presidirá el acto de la inauguración de dicho Hospital el próximo domingo, día 27 de los corrientes.

La Exposición Internacional de Méjico.— El señor Secretario de Sanidad y Benficencia, recibió ayer una atenta comunicación del señor Manuel Gutiérrez Escalada, Delegado del Gobierno de los Estados Unidos Mexicanos para recabar del Gobierno de Cuba su concurso para que concurra a la Exposición Internacional que ha de efectuarse en su país desde los meses de Junio a Diciembre próximos, solicitando del doctor Francisco María Fernández su apoyo para que gestione que todos los productos y otras actividades creadoras de Cuba que estén bajo la jurisdicción de la Sanidad, tengan representación en la misma.

Agrega el señor Gutiérrez Escalada que por mediación de la Secretaría de Estado, de acuerdo con el Ministerio de Estado de Méjico, está haciendo idénticas gestiones a fin de que Cuba, que es tan querida en su patria, exponga sus adelantos en todos los órdenes y a cuyo efecto se está construyendo un pabellón donde aparecerán, hermanados, los productos de Cuba y Méjico.

Por conducto del señor Embajador de Méjico en Cuba, se remitirán en breve al Secretario de Estado los planos de dicho pabellón.

Niños y Adultos Podrán Ser Inmunizados Contra la Peste Blanca Según el Prof. Calmette

Al conocerse por la Comisión Técnica designada por Sanidad para la aplicación de la vacuna de lo manifestado por el Profesor francés, el doctor F. M. Fernández promete su concurso

La aplicación de la vacuna antituberculosa del Profesor francés Calmette, que inmuniza a los niños cuando se les suministra antes del sexto día de nacido, motivó ayer una reunión entre los doctores Francisco María Fernández, Secretario de Sanidad y Beneficencia, y Clemente Inclán y José Antonio López del Valle, Catedráticos de la Universidad Nacional.

Tuvo por objeto esta conferencia el tratar acerca del nuevo descubrimiento hecho por el famoso Profesor Calmette.

Resulta que esta gloria de la ciencia médica francesa ha hecho nuevos ensayos con los que ha demostrado que aplicando la vacuna por la vía subcutánea— hasta ahora se aplicaba por la vía bucal—puede inmunizar a los niños de mayor edad y, posiblemente, hasta a los adultos.

El doctor Inclán solicitó del Jefe de la Sanidad Cubana dictara las órdenes necesarias para la ampliación, con urgencia, del Laboratorio Finlay, a finde ampliarlo.

Brinda su cooperación el doctor Fernández.—Una franca cooperación a la Comisión Técnica encargada de la aplicación de la vacuna Calmette, ofreció el doctor Francisco María Fernández, así como también accedió a lo solicitado por el doctor Inclán.

(La Comisión Técnica, según publicó el DIARIO cuando fué nombrada, la integran los doctores Clemente Inclán, Alberto Sánchez de Fuentes, Alberto Recio y Fernando Rensoli).

El doctor José Enrique Sandoval, que embarcó recientemente para Europa y que fué el que hace próximamente ocho meses trajo a Cuba el virus de la vacuna antituberculosa, fué comisionado por el Secretario de Sanidad para que visite al Profesor Calmette y recoja toda la literatura y experiencias realizadas en su laboratorio.

La estadísitca de los niños inmunizados.—El doctor Sandoval le hará entrega al Profesor Calmette de una estadística de los niños tratados en Cuba con dicha vacuna preventiva.

En dicha estadística se le hace mención al doctor Calmette de un caso curioso: el doctor Inclán le aplicó la vacuna a un recién nacido al que se le presentaron continuos vómitos, desmejorando el pequeño al extremo de desfallecer.

Se le aplicaron los Rayos X, pudiéndose comprobar que presentaba el niño una estemósis congénita del píloro o lo que es lo mismo que tenía cerrada, de nacimiento, la boca del estómago.

Trasladado al Hospital Calixto García, el doctor Ricardo Núñez Portuondo, entonces subdirector de dicho centro, le operó, hallándose en la actualidad perfectamente bien el pequeñuelo.

Los niños vacunados son vigilados durante un tiempo prudencial por lo sdoctores Sánchez Fuentes e Inclán.

CUBA FIGURARA EN CONVENCION DE ENFERMERAS

Que ha de celebrarse en Louisville E. U., en junio próximo.— Tres casos de tifoidea.

Conferencia y almuerzo en Tiscornia

A la firma del señor Presidente de la República llevará en la mañana de hoy el Secretario de Sanidad y Beneficencia, doctor Francisco María Fernández, un Decreto por el que se designa a la señorita Martina Guevara y Molina, Instructora Práctica de la Escuela de Enfermeras del Hospital Nacional General Calixto García, para que se traslade a la ciudad de Louseville, Ky. E. U. A., y represente a la Asociación Nacional de Enfermeras de Cuba en la Convención bi anual que ha de celebrar allí la Asociación Americana de Enfermeras.

Esta Convención se celebrará durante los días del 4 al 9 del entrante mes de junio, según acuerdo del Consejo de Directores de la "International Counsil of Nurses".

El ajiaco criollo a los ancianos.— Ayer visitó al señor Secretario de Sanidad el doctor Rodríguez Machado, Director del Asilo Nacional de Ancianos, Coronel Gerardo Machado y Castellón, informándole haber recibido distintos donativos para la condimentación del ajiaco criollo con que han de ser obsequiados todos los asilados el próximo 20 de mayo, a las doce del día.

El doctor Rodríguez Machado ha recibido donativos de las industrias "Nueva Fábrica de Hiello", "Henry Clay Co.," "Bacardí" y de la fábrica de cigarros Monkey.

Espera el Director del Asilo recibir más donativos antes de la fecha indicada.

Tres casos de tifoidea.— El doctor Fernando Rensoli, Director de Sanidad, comisionó ayar al doctor Angel Gregorio y Alayo, Inspector Especial, para que se trasladase al pueblo de Vereda Nueva, apéndice de la Jefatura Local de Sanidad de San Antonio de los Baños, y procediera a dictar las medidas profilacticas necesarias para combatir el brote de fiebre tifoidea allí existente. Hasta ayer solo se habían registrado tres casos de esa enfermedad.

Hoy por la mañana, a las siete, embarcará rumbo a San Antonio de los Baños el doctor Rensoli, acompañado del doctor Gregorio y Alayo y del Jefe de la Oficina de la Dirección de Sanidad, señor Alfredo Gatell con el fin de inspeccionar el estado sanitario del pueblo de Vereda Nueva, pero, primeramente, se dirigirá a la residencia del doctor Pazos, Jefe Local de San Antonio, de los Baños, con el propósito de saludarlo y conocer su estado de salud, ya que existen noticias en esta capital de que se encuentra bastante delicado.

Conferencia y almuerzo.— Mañana sábado, a las doce del día, el doctor José A. López del Valle, Catedrático de Higiene de la Universidad Nacional, pronunciará una interesante conferecia a los alumnos de su clase en el Campamento de Inmigración de Tiscornia.

Todos los alumnos, así como los Reporters que hacen las informaciones sanitarias, han sido invitados a un almuerzo que se servirá en el mismo Campamento al terminarse la conferencia.

LA COMPAÑIA PROPIETARIA DE LA FABRICA DE CAMISAS EN S. ANTONIO DE LOS BAÑOS NO QUIERE EL GREMIO

Las obreras en huelga no demandan aumento en sus jornales sino que la fábrica les reconozca su gremio, oficialmente autorizado.—Por esta razón la huelga sigue lo mismo

Personas que han visitado el Palacio de Balboa en la mañana de ayer procedentes de San Antonio de los Baños, nos informaron que el estado de la Huelga continua en el mismo estado debido a la intransigencia del Director de la Fábrica de Camisas en reconocer el Gremio de Camiseras, que tiene legalizado su Reglamento en el Gobierno de la Provincia.

El Director de la Fábrica ha llegado a ofrecerle pagarles más jornal que el que devengaban las obreras de ese taller, pero que no reconocía el Gremio, a lo que le contestaron que no pedían más jornal si no que le reconocieran su sociedad, el jornal que devengaban era de sesenta centavos diarios, y el que le ofreció la firma fué de un peso veinte y cinco centavos, haciendo un aumento del doble o sea de sesenta y cinco centavos diarios.

La huelga quedará terminada cuando el administrador le reconozca el Gremio a las obreritas y se desenvuelve dentro del mayor respeto, y orden.

Negociado de Ayuntamientos:— El Alcalde de Santiago de las Vegas, en cumplimiento de lo preceptuado en el Art. 161. de la Ley Orgánica Municipal remite al Gobernador copia certificada de los acuerdos tomados por los ediles en la sesión celebrada el día 12, del actual, relativos a conceder una parcela de terreno en el Cementerio de la Ciudad, para que construyan un panteón los Veteranos de la Guerra de Independencia.

—Relativo al proyecto de construir un mercado acordando la cámara municipal invitar al doctor Rodrigo Arias, para que presente en una reunión especial el proyecto que ha confeccionado que viene a abaratar los artículos de primera necesidad en el Término.

Acuerdo suspendido:—El Secretario de Gobernación remite al Gobernador señor Antonio Ruiz, copia certificada de la resolución Presidencial fecha 11 del actual mes de Mayo, por el cual deja sin efecto el acuerdo tomado por el ayuntamiento de San José de las Lajas, fijando una cuota anual de veinte y cinco centavos por el terreno que ocupa cada poste de los que existen en el término en las distintas calles por la compañía de la Havana Central, y la Cuban Telephone Comp.

Que le den garantías:—El Secretario de Gobernación se dirige al Gobernador en un despacho telegráfico en el cual Gonzalo Pérez Zamora, despedidor de Guaguas en Santa María del Rosario, solicita garantías por que el alcalde municipal de aquel lugar lo persigue sistemáticamente diciéndole que lo obligará a marcharse del lugar, por correo le enviaré la copia del acta suscrita por Pérez Zamora.

El Gobernador ha dispuesto que sin pérdida de tiempo se le comunique al Alcalde, y al Policía Especial, para que se le dé toda clase de garantías al ciudadano Zamora.

Negociado de Asociaciones:— Manuel Pérez, Secretario General de la Sociedad Juventud Cultural Deportiva Obrera, ruega al Gobernador que por quien corresponda se le expida de acuerdo con lo preceptuado en el Art. 8. de la vigente ley de asociaciones, una certificación que acredite la existencia legal de esa institución, al mismo tiempo le dá cuenta que fué electa la nueva directiva, siendo electo presidente: Faustino Rosa González.

A los efectos de la vigente ley de asociaciones, el señor Arturo Cunill, desde Bejucal, remite el resultado de las elecciones de la directiva, de 1928 a 1929. Balances y certificación de varios acuerdos adoptados en la ultima junta general por la asociación Infantil Esperanzas de la Patria.

La sociedad de auxilios Mutuos La Gaditana, integrada por los obreros de la fábrica de cigarros "La Competidora Gaditana", presentó el acta de su nueva directiva.

El Sindicato General del ramo de Construcciones en junta general celebrada el día 6 del actual, acordó, alterar la cuota social de ese sindicato a cuarenta centavos para todos los asociados sin que esto quiera decir que se ha reformado el reglamento.

El album souvenir:—El Album Souvenir, que se repartirá el día 20 de mayo y que fué acordado por el Consejo Provincial de la Habana para conmemorar la Conferencia Internacional Americana. El primer número será entregado al Primer Magistrado de la Nación, por el Gobernador de la Habana, Señor Antonio Ruiz, el Presidente del Consejo señor Manuel Vega, el Secretario de este organismo señor Severiano Pulido, y los consejeros señores Com. Cayetano González, doctor Ramón Casas, Pedro Urra, Francisco Hernández. Oscar Artola, Santiago Valera y Pedro P. Echarte.

La mejor ofrenda que el consejo de la Habana ofrecerá a la efemérides Inmortal. Así noc lo manifestó su director técnico Benito Lagueruela.

Las visitas de hoy:—El Consejero Francisco Hernández, que solicitó del Gobernador la composición de la calle Juan Delgado en el Cano, los Consejeros, doctor Ramón Casas, Severiano Púlido, Oscar Artola, el Presidente de los Liberales de Guira de Melena, Carlos de la Nuez, el Presidente de los Liberales de Aguacate, Rafael Rodríguez, el alcalde de Nueva Paz Lázaro Fraga.

El Alcalde de Aguacate señor José Manuel Acosta, que visitó el palacio de Balboa esta mañana nos manifestó que no es cierto el haya dado orden alguna contraria a la venta de los periódicos en el andén del ferrocarril que a ruego del Jefe de estación llamó la atención de la Policía con el fin de evitar desgracias, requiriendo a los niños cuando se acercasen los trenes.

9,000 HOMBRES EMPLEADOS EN LA CARRETERA

La inauguración del parque Emilia de Córdoba, en la Víbora, será el 20 de Mayo

El informe rendido por el ingeniero jefe del Negociado de Caminos y Puentes al doctor Céspedes, se acusa el empleo de nueve mil hombres en los trabajos de la Carretera Central, incluídos en las obras de las seis provincias. El promedio de cubanos en dichas obras es de un setenta por ciento.

En la provincia de Oriente, donde es mayor el volúmen de las obras a ejecutar se emplean unos tres mil hombres.

EL PARQUE "EMILIA DE CORDOVA" SERA INAUGURADO EL 20 DE MAYO

En dicho acto será develada la estatua erigida en dicho parque a la distinguida dama.

El próximo 20 de Mayo a las diez de la mañana, tendrá lugar en medio de un acto sencillo y solemne, el develamiento de la estatua que por suscripción popular, ha sido erigida a la ilustre patriota doña Emilia de Córdova.

También tendrá lugar en dicho acto la inauguración oficial del hermoso parque que lleva su nombre, construído por la Secretaría de Obras Públicas, en la manzana limitada por las calles Andrés, Consuegra, Gelabert y Carlos Manuel, en la Víbora.

Para esta fiesta se ha confeccionado por la Secretaría de Obras Públicas un bello programa que publicamos a continuación:

1.—Himno Nacional, por la Banda de la Marina, a la llegada del doctor **Carlos Miguel de Céspedes**, Secretario de Obras Públicas, en representación del Honorable señor Presidente de la República.

2.—Develamiento.

3.—Himno por un coro de señoras y señoritas dirigido por el profesor señor Oscar Ugarte, y acompañado por la Banda de la Marina.

4.—Discurso por el doctor Rafael Guás Inclán, presidente de la Cámara de Representantes.

5.—Desfile y ofrenda floral por los alumnos de los colegios privados y públicos que concurran al acto.

6.—Breves palabras por el doctor J. R. O'Farril, presidente de la Asociación de Propietarios y Vecinos de ese barrio.

LA HACIENDA DE CAUJERI ES DEL ESTADO CUBANO

La nación posee títulos de dominio legítimos sobre unas 30 mil caballerías de tierra

Persistentemente desde hace algunos años, viene actuaándose por entidades y personalidades diversas, en los despojos, frecuentes y lamentables de que ha sido víctima el Estado por parte de geófagos desaprensivos, que se han adueñado mañosamente de considerables extensiones de terrenos en varias provincias cubanas, especialmente en la de Oriente, donde las llamadas "haciendas comuneras", "hatos de ganado", "tierras de realengo" y otras de compleja y a veces inexictricable titulación, favorecen la circunstancia de que no pudiera determinarse en muchos casos de modo rápido la verdadera propiedad o pertenencia de esas tierras.

Una de esas extensas haciendas ha sido la de Caujerí, acerca de la cual, después de pacientes trabajos de la Secció nde Bienes nacionales de la Secretaría de Hacienda, se ha venido a acopiar una titulación que acredita al Estado como el verdedro dueño de la misma. La importante hacienda, contando con los lotes que de ella han sido segregados alcanza una capacidad no menor de treinta mil caballerías de tierra que no tardará en ponerse en posesión de ellas al Gobierno. Esta gestión tenazmente empeñada desde hace años por el Representante Ramón de León, parece culminar ahora en franco éxito, con la acción final de los Tribunales de Justicia. El señor León y otras significadas personalidades orientales, entregaron al Tribunal Supremo los documentos acreditativos de la propiedad de esas tierras; el general Machado se interesó porque se finiquitara el largo pleito y con la acción del Fiscal del Supremo, doctor Vivancos, tenaz y enérgica, se ha llegado al momento especialísimo que ayer en Gobernación anunciaba el señor León: a que en estos días el Tribunal Supremo falle el asunto con una trascendental sentencia, poniendo al Estado en posesión de esas tierras.

CHAMPAGNE EN HONOR DEL DR. F. FERNANDEZ

Se lo ofrecerá la Asociación de Dependientes por haberlo designado Doctor H. C. de su Quinta

Ayer visitó al señor Secretario de Sanidad y Beneficencia, doctor Francisco María Fernández, el Director de la Casa de Salud La Purísima Concepción, de la Asociación de Dependientes del Comercio de la Habana, doctor José Joaquín Chalons, con el objeto de darle cuenta de que próximamente se le ofrecerá un champagne de honor con motivo de haber sido designado Director Honoris-Causa de la referida Quinta.

El doctor Fernández agradeció la atención de que iba a ser objeto por parte de los médicos y directivos del Centro de Dependientes.

EL CONGRESO DEL NIÑO Y LA FECHA DEL 19 DE MAYO

La Comisión Organizadora asistirá en pleno a la ofrenda floral en memoria del Apóstol Martí

Bajo la presidencia del Secretario de Sanidad y Beneficencia celebró sesión ayer por la tarde la Comisión Organizadora del Primer Congreso Nacional del Niño.

Se acuerda a propuesta del doctor Pastor del Río, asistir en pleno a la ofrenda floral que se llevará a efecto el próximo sábado en memoria del Apóstol José Martí.

Se dan a conocer varios temas por los Presidentes de las Secciones Psicología y Educación y de Deligencia y Anormalidad.

Propone el Presidente de la Comisión y es aceptado, como miembro al profesor José García y García.

Se acuerda la confección de los distintivos para los congresistas, los cuales serán distribuidos tan pronto estén terminados.

El doctor Arístides Mestre hace un elogio del doctor Francisco María Fernández por haber establecido en la Escuela Reformatoria de Niñas de Aldecoa los Servicios de Psiquiatría, Ginecología y la Superintendencia de Pedagogía.

El doctor Fernández agradeció los elogios.

COLOCARAN FAROS EN EL ASILO M. JAEN

El General Carlos M. Rojas, Secretario de Guerra y Marina, en una comunicación, se dirigió ayer al doctor Francisco María Fernández, Secretario de Sanidad y Beneficencia, indicándole la conveniencia de que por el Departamento a su cargo se disponga la colocación de faros eléctricos en las partes altas del edificio que ocupa el Asilo de Niños María Jaen, situado precisamente junto al Campo de Aviación de Columbia.

Agrega el General Rojas que como este edificio se encuentra precisamente lindando con el Campo de Aviación, de noche es un peligro para los aviones que desean aterrizar.

M.E.C.D. 2016

LOS MENORES YA PUEDEN IR A LOS CINEMATOGRAFOS

Texto del decreto que autoriza su asistencia al cine con sus padres o tutores

Confirmando nuestra información de ayer, el General Manuel Delgado entregó a los periodistas el texto del artículo 45 del Reglamento para la Comisión Revisora de Películas, tal cual queda redactado, aboliéndose la prohibición de que los menores puedan penetrar en los Cines. Ahora podrán ir acompañados de sus padres o tutores.

El Decreto dice así:

Decreto Nº 741

Decreto por el que se modifica el Artículo 45 del Reglamento para la Comisión Revisora Cinematográfica, y haciéndolo extensivo a los demás espectáculos.

POR CUANTO: Es función de la Secretaría de Gobernación atender a todo lo que se refiera al mantenimiento de orden público y al cuidado y mejoramiento de las costumbres, correspondiendo a la Secretaría de Instrucción Pública todo lo que se refiera a la vigilancia de la asistencia de los menores de edad escolar a los establecimientos de instrucción primaria y todo aquello que con dicha asistencia se relaciona; por lo que la Secretaría de Gobernación sólo debe atender a que el menor que concurra a un espectáculo público vaya al amparo de persona que lo proteja de cualquier accidente y que sobre él mantenga el cuidado de que no presencie aquellos espectáculos que para el menor pudieran ser dañosos, nocivos o perjudiciales, y a la Secretaría de Instrucción Pública dictar las disposiciones adecuadas a que el menor de edad escolar se le faciliten los medios para que en sus estudios no sufra contratiempos.

POR CUANTO: Atendiendo a lo expuesto debe modificarse el Artículo 45 del Reglamento para la Comisión Revisora Cinematográfica publicado en la Gaceta Oficial de 17 de Marzo de 1927, para hacerlo compatible con las facultades inherentes a ambos departamentos que anteriormente se han relacionado.

POR CUANTO: Haciendo uso de las facultades que me confiere el Inciso Primero del Artículo 68 de la Constitución, a propuesta del Secretario de Gobernación.

RESUELVO:

PRIMERO: El Artículo 45 del Reglamento para el funcionamiento de la Comisión Revisora Cinematográfica y sus funciones quedará redactado como sigue:

"Artículo 45.—Queda terminantemente prohibida la entrada en los Cinematógrafos a todos los niños menores de 14 años, de las ocho y media de la noche en adelante a no ser que vayan acompañados de sus padres, tutores o personas que legalmente los representen, o que por éstas les hayan sido encomendado el cuidado de los mismos; a reserva de las disposiciones que dicte la Secretaría de Instrucción Pública a este respecto.

Los empresarios de espectáculos estarán obligados a consignar debajo de cada anuncio de las películas que se hayan de exhibir si éstas, por su naturaleza, contienen escenas que no deban ser presenciadas por los aludidos menores, en razón a que presenten cuadros que afecten a la educación, costumbres y hábitos de los expresados niños."

SEGUNDO: Se declara aplicable a todos los espectáculos públicos lo dispuesto en el Artículo 45 del Reglamento para el funcionamiento de la Comisión Revisora Cinematográfica en la forma que queda modificado.

TERCERO: El Secretario de Gobernación queda encargado del cumplimiento del presente Decreto.

Dado en la Habana, Palacio de la Presidencia, a los diez y siete días del mes de Mayo de mil novecientos veinte y ocho. (f) **Gerardo Machado**, Presidente; **Manuel Delgado**, Secretario de Gobernación.

AUTO-INTOXICADO = NO -ES-SU-CARRO, SINO SU ORGANISMO

EL QUE ESTA INTOXICADO, POR LAS MALAS DIGESTIONES, DISPEPSIA, ACIDEZ, ESTREÑIMIENTO.

LA VIDA ES UN PROCESO CONTINUO DE ASIMILACION Y ELIMINACION. SI SU CUERPO NO ELIMINA LAS TOXINAS SU SANGRE SE AUTO-INTOXICA Y SE PRODUCE

JAQUECAS, MAREOS, ACEDIAS, MALESTAR

TENGA SIEMPRE A MANO

MAGNESIA SARRÁ

SABROSA - ESPUMANTE - ANTIACIDA

UNA CUCHARADA POR LAS MAÑANAS LO CONSERVA LIGERO, FELIZ Y DISPUESTO PARA EL RESTO DEL DIA.

RECHACEN LAS IMITACIONES EXIJA "SARRÁ"

FABRICADO POR LA MAYOR DROGUERIA

SARRÁ

31 EDIFICIOS 600 EMPLEADOS

CRONICA DE TRIBUNALES

En la Causa por los Sucesos del Presidio Modelo, en I. de Pinos, Formularon Voto Condenando a Muerte los Magistrados Llaca y Argudín y de Llano y Raymat

PERO LA MAYORIA DEL TRIBUNAL DE LA SALA TERCERA DE LO CRIMINAL SOLO CONDENA AL PRESIDIARIO DELINCUENTE, CONSIDERANDOLO AUTOR DE UN DELITO DE HOMICIDIO Y NO DE ASESINATO A LA PENA DE 18 AÑOS, 2 MESES UN DIA DE RECLUSION.—LA AUDIENCIA ORDENO LA REPOSICION DE UN INSPECTOR DE LA JEFATURA LOCAL DE SANIDAD DE CARDENAS.—EN DOS CASOS DE ACCIDENTES DEL TRABAJO FALLO AYER LA SALA DE LO CIVIL DE LA AUDIENCIA.—FUERON ABSUELTOS DOS COMERCIANTES DE ESTA PLAZA.—PENSION CONCEDIDA A UN MIEMBRO DEL EJERCITO LIBERTADOR DE CUBA

EN LA AUDIENCIA

REPOSICION DE UN INSPECTOR

El Ministerio Fiscal, en representación del Estado, entabló demanda contencioso-administrativa contra Rufino Fernández Sosa, a quien representó el Procurador señor Tomás J. Granados y dirigió el doctor Oscar Bonachea, ambos del bufete del doctor Sánchez de Bustamante, al objeto de que se revocara la resolución de la Comisión del Servicio Civil que declaró con lugar el recurso del recurrente contra Decreto del Secretario de Sanidad y Beneficencia que lo declaró cesante en el cargo de Inspector de la Jefatura Local de Sanidad de la Ciudad de Cárdenas, disponiendo su reposición.

La Sala de lo Civil de esta Audiencia ha fallado el asunto, declarando sin lugar el recurso del Estado, como l osolicitaran dichos Procurador y Letrado, absolviendo de la demanda a Fernández Sosa y, confirmando por tanto, su reposición en el citado cargo.

OTRA DEMANDA DEL ESTADO, SIN LUGAR.

La citada Sala ha resuelto también el recurso contencioso-administrativo seguido por la Administración General del Estado, contra Justo Barroso, empleado de Santiago de las Vegas, pidiendo la revocación de la resolución de la Comisión del Servicio Civil, que repuso a dicho empleado en el cargo de Auxiliar, Clase B. del Departamento de Zootecnia y Veterinaria de la Estación Experimental Agronómica de dicha población.

En su sentencia la Sala declara sin lugar la demanda del Estado absolviendo de la misma al demandado, con las costas en la forma ordinaria

QUIEBRA

Ha dictado, la repetida Sala, auto en el juicio ejecutivo seguido por Francisco Jaime Camps Montaner, contra la sociedad Vázquez y Compañía, resolviendo la apelación establecida, contra el auto del Juzgado que declaró no haber lugar al recurso de reposición establecido contra la providencia que declaró no haber lugar a requerir al ejecutado para que designase bienes bastantes para el embargo a los efectos de la Quiebra. Dicha Sala confirma el auto del Juez en todas sus partes.

MENOR CUANTIA.

Ante el Juzgado de Primera Instancia del Este estableció juicio declarativo de menor cuantía Gustavo Adolfo Mejía Ricart, abogado de esta Capital, contra Mariano Serrano Echemendía, empleado de Morón, siendo la demanda declarada sin lugar por el Juez, con las costas a cargo del demandante.

Más la Sala de lo Civil de esta Audiencia, en apelación, ha revocado la sentencia citada y, declarando con lugar la demanda ha condenado al demandado a pagar al doctor Mejía la suma de $587.17 moneda oficial, intereses legales y declarando las costas en la forma ordinaria.

PENSION DE UN LIBERTADOR.

Ha confirmado la referida Sala el fallo del Juez de Primera Instancia del Norte, dictada en los autos del juicio incidental, seguido por Manuel Quintín Bolaños, empleado de esta Ciudad, que solicitaba pensión. El Juzgado declaró sin lugar el incidente promovido por el Fiscal a nombre de la Comisión Revisora de Pensiones de Veteranos, pidiendo que se revisara el auto que concedió a Bolaños pensión como soldado, que fué, del Ejército Libertador.

FALLO CONFIRMADO

También ha confirmado la expresada Sala la sentencia del Juzgado de Primera Instancia del Sur, que declaró con lugar la demanda seguida por Gabriela Martina Rodríguez y por Alberto Navas Monzón, por mutuo acuerdo, al que el Juzgado accedió.

ACCIDENTE DURANTE EL TRABAJO

Se ha resuelto, por la citada Sala de lo Civil de esta Audiencia, la demanda sobre accidente durante el trabajo, seguido en el Juzgado de Primera Instancia de Güines, por Benita Alonso Carnero, vecina de España, como madre, con patria potestad sobre sus menores hijos Avelino tad sobre sus menores hijos Avelina y María Dolores Rodríguez Alonso, contra "The Employers Liability Assurance Corporation Limited", dedicada a seguros, en esta plaza.

Por el Juzgado se declaró con lugar la demanda que versó sobre indemnización por accidente ocurrido durante el trabajo al esposo de dicha señora, Ricardo Rodríguez Sotelo, condenándose a la entidad demandada a pagar a dicha demandante y a sus hijas la suma de $1.314.00 m. o. que le corresponden por el concepto citado, como viuda e hijas del expresado obrero, con las costas a cargo de la sociedad demandada.

Más la Sala de lo Civil de esta Audiencia, en apelación ha revocado el fallo del Juez y ha condenado a la "Employers Liability Assurance Corporation Limited", a pagar a la demandant ey sus hijas la suma de $305.56 m. o. más $456.84 m. o. en concepto de indemnización, de una sola vez, sin hacer especial condenación de costas.

OTRO CASO DE ACCIDENTE DEL TRABAJO

También dicha Sala ha revocado la sentencia del Juzgado de Primera Instancia del Oeste, dictada en el juicio sobre indemnización por accidente durante el trabajo, seguido por Emilia Díaz Almeida contra el Estado. El Juzgado, al declarar con lugar la demanda condenó al Estado a pagar a la demandante, como viuda del obrero José María González Val, la renta vitalicia que se declaraba, a razón de veinte pesos mensuales y a cada hijo la suma de quince pesos, veintisiete centavos mensuales, desde el día del fallecimiento del obrero, más la suma de ocho pesos, ochenta centavos que corresponde al obrero por el tiempo que medió desde el accidente hasta su muerte, más treinta pesos por los gastos de funeral y entierro.

Más la Sala en su fallo, al revocar dicha sentencia condena al Estado a pagar a la demandante noventa y cinco pesos, ochenta y nueve centavos al año y a los hijos ochenta y seis pesos, treinta y un centavos, también anuales, confirmándola en los demás extremos, con las costas en la forma ordinaria.

EL SUCESO SANGRIENTO ENTRE PRESIDIARIOS EN I. DE PINOS

En las últimas horas de la tarde de ayer, hizo pública la Sala Tercera de lo Criminal de la Audiencia la sentencia recaída en la causa seguida al presidiario Inocencio Martínez La RoRsa, que, el día 20 de agosto del pasado año, dió muerte al también presidiario José Sigler Rodríguez, en el Presidio Modelo, en Isla de Pinos, donde ambos extinguían condena.

Por su sentencia la Sala condena a Martínez a la pena de 18 años, dos meses, 21 días de reclusión, por homicidio cometido por quien cumplía condena, sin circunstancias, triunfando, en parte, la tésis del doctor Carlos Márquez Sterling, quién sostuvo que su patrocinado no era reo del delito de asesinato.

En la misma sentencia se emiten voto particular por los doctores Francisco Llaca Argudín, Presidente y Gregorio del Llano ,en el sentido de condenar a Martínez a la pena de muerte, por asesinato, cualificado por la alevosía, contra la agravante de uso de arma prohibida.

La sentencia, que está firmada por dichos doctores, Llaca Argudín y del Llano y además por los doctores Luis León Merconchini, Ramón J. Madrigal y Fabián García, el primero de éstos como Ponente, reconoce que el procesado era de carácter apacible, en tanto que Sigler era impetuoso e irascible.

Van, a continuación, e lhecho probado tal como lo estima el Tribunal sentenciador y la Consideración esencial:

SIENDO PONENTE EL MAGISTRADO LUIS LEON MERCONCHINI:

"RESULTANDO PROBADO: que José María Sigler Rodríguez, de temperamento impulsivo y hábitos pendencieros, condenado cinco veces por delitos de hurto, dos por lesiones y una por resistencia, que cumplía a la sazón una pena de presidio, siendo calificado por los funcionarios que le custodiaban como sanguinario y peligroso, por su agresividad y constante tendencia a ventilar con armas agravios sin importancia, y el procesado en esta causa Inocencio Martínez La Rosa que extinguía condena de un año, ocho meses, y un día de prisión correccional, impuesta por lesiones en la causa número quinientos diez y nueve de mil novecientos veintiseis del Juzgado de Instrucción de la Sección Segunda de este Partido y que como el anterior se hallaba realizando faenas en el Campamento instalado en Nueva Gerona, Isla de Pinos, para la construcción del Presidio Modelo de la República, donde observaba buena conducta y revelaba carácter apacible y amor al trabajo, sin que tuviera más antecedente penal que el expresado, se encontraban disgustados por motivos que no han sido bien explicados y que pudieran contraerse a la venta de ciertas prendas interiores de vestir hecha por uno de sus reclusos compañeros y a consecuencia de la animada versión o antipatía que entre ellos reciprocamente se despertara, al reunirse ambos el día veinte de Agosto del año próximo pasado ,como a las cinco pasado meridiano en el salón de aquel Departamento, destinado a las comidas, porque el primero hacía la repartición de ésta y el segundo recibía en un plato la que le correspondía, formaron los dos acalorada discusión, ignorándose quien y como la iniciara, y durante ella Martínez produjo rápidamente varias heridas a Sigler en el tronco que le ocasionaron la muerte poco después, usando para ello un hierro delgado ,de diez pulgadas de largo, con punta aguda, sin aplicación o nombre propio, que portaba, desconociéndose de que manera y cuando se proveyera de él; y no se ha justificado que hubiese expuesto con anterioridad su propósito de llevar a cabo esa agresión, ni que ésta se verificase de modo inesperado y por la espalda, como tampoco que el agredido acometiera en ese acto antes al agresor con un cucharón o por otro medio."

.."**Considerando:** que no concurre la circunstancia agravante de la responsabilidad criminal definida en el número veintiseis del artículo diez del Cuerpo Legal mencionado, porque el hierro que se emplea para matár no es ninguna de las armas, instrumento o herramienta con denominación especifica y aplicación determinada a que expresamente se refieren las disposiciones legales que señalan las armas prohibidas y no es posible en materia penal interpretar extensivamente un concepto, buscando analogías, en perjuicio del reo; ni la de reincidencia porque esta se basaría en la pena que extinguía el procesado por la causa quinientos diez y nueve citada y no cabe tomarla con ese fin porque ya ha servido para aumentar la penalidad en la forma prevenida en el artículo ciento veinte y nueve indicado y no es dable que un mismo hecho o motivo sirva para un doble castigo porque a ello se opone el universal principio "non bis in idem" y la mas elemental equidad aparte de las innumerables declaraciones que el Tribunal Supremo ha hecho en éste ó semejante sentido; ni la eximente de legítima defensa, porque esta requiere como primera y fundamental condición la previa agresión al **acusado**, lo que no ha mediado, o por lo menos no se demostró".

PROCESO POR HOMICIDIO.

Ante la Sala Primera de lo Criminal de la Audiencia está señalado para la tarde de hoy, el juicio oral de la causa que, con motivo de la muerte de un sujeto nombrado Luis González, suceso ocurrido en esta ciudad la noche del 24 de febrero último, se sigue contra Marcial López García.

En sus conclusiones provisionales, el Ministerio Público imputa al procesado la comisión de un delito de homicidio sin circunstancias modificativas, interesando se le condene a la pena de 14 años, 8 meses y 1 día de reclusión.

Por su parte, la defensa, a cargo del Dr. J. Garcilaso de la Vega, impugna la tésis del Fiscal. Expone que al hacer González al procesado manifestaciones ofensivas López le dió un empujón para separarlo de sí; que González, molesto por ello, tomó un cuchillo para agredir a López, en cuyos momentos este, utilizando un palo de limpiar el suelo que tenía en sus manos, dió un golpe a López en la cabeza, causándole las lesiones que determinaron su muerte.

Sostiene el doctor Garcilaso de la Vega que en el caso concurre la eximente completa de legítima defensa, interesando un fallo absolutorio.

LA MALVERSACION EN LA CARCEL

La Sala Primera de lo Criminal ha desestimado la súplica establecida por Luis Felipe Irio y Antonio Carol, contra el auto de la propia Sala, que, a instancia del Fiscal, dado el carácter de las penas aflictivas que este solicita se le imponga, los excluyó del beneficio de libertad mediante fianza, en la causa que se les sigue por malversación a la Cárcel de esta ciudad, de la que ambos eran empleados.

SENTENCIAS EN LO CRIMINAL

Se absuelve a Enrique Marrero Fernández, acusado de robo. Defendió el doctor Francisco Ma. Casado.

Se condena a Alberto Nordea Anabí por imprudencia temeraria de la cual resultó homicidio, a 4 meses y 1 día de arresto mayor.

A Luis Carus Rofast, por rapto, a 1 año, 8 meses y 21 días de prisión correccional.

A Esteban Alfonso Batista, por igual delito, a idéntica pena.

Y a Luis Matuzca, por robo, a 3 años, 6 meses y 21 días de presidio correccional.

Penas que pide el Fiscal.

1 año, 8 meses y 21 días de prisión correccional, por rapto, para Rafael Damas Corea.

6 meses de arresto, por robo frustrado, para James Conlson Wilson.

100 pesos de multa, por tentativa de estafa, para José Huergo Fernández.

2 años, 11 meses y 11 días de prisión, por lesiones graves, para Félix Aviles Agramonte.

OTRAS SENTENCIAS CRIMINALES

Se ha dictado sentencia absolviendo a Rolando Valdés del delito de robo. Lo defendió el doctor Carlos M. Palma, compañero nuestro en la Prensa.

También se ha dictado sentencia absolviendo a Doroteo Pinillos y Salustiano Pulido de robo. Los defendió el doctor Clemente G. Domínguez.

Y a Antonio Pérez, Angel Valdés, Jacinto V. Maza, Quintín Vildósola y Horacio Calvo, de estafa. Los defendieron los doctores Alfredo Marill, Angel Veiga, Manuel E. Sainz Silveira, Eduardo Escasena y Carmelo Urquiaga.

JUICIOS ORALES CELEBRADOS AYER

Se celebraron ayer tarde, en las distintas Salas de lo Criminal de la Audiencia, los juicios orales de estas causas:

Contra José Torres, por defraudación; contra Rolando Valdés por tentativa de robo; Carlos Castro, por lesiones; contra Pedro Rodríguez, por expendición de billetes de banco falsos; contra Juan de Armas Cruz por delito privado, contra Juan Figol, por estafa; contra Juan Ortega, por imprudencia; contra Antonio Baez, por injurias y contra Joaquín Monzón, por infracción de la Ley de Drogas.

COMERCIANTES ABSUELTOS

De conformidad con la tesis del Letrado defensor, doctor Ramiro Areces, se ha dictado sentencia absolviendo a los Comerciantes de esta plaza, don Clodomiro Lastrea Menéndez y don Pedro Pablo Ruano Fenández, del delito de falsedad en documento mercantil de que fueron acusados.

NOTIFICACIONES EN LO CIVIL PARA HOY

Hoy tienen notificaciones, en la Secretaría de la Sala de lo Civil de esta Audiencia las personas siguientes:

Joaquín V. Cataneo; Antonio I. Grosso; Eugenio López Freixas; Mario Martínez Capella; Ulises Giberga, Fernando Auñón; Barreal Udaeta; Enrique Urioste; José Manuel Rives y Fernández; Frank Trelles y del Portillo; Manuel Villalón; Carlos Fernández Fernández; Ramiro N. Cuesta; Manuel Bonada; (urgente), A. Pagés; José Pinto; Felipe de Armas; S. González Montes; Ramón González Barrios; E. Gadea; Pedro M. Calera; Gustavo Pino; Dosinda Batan; Ramón Masforrol; Barreal; José M. García Alvarez; Alfredo Pérez Ortega; Raul Fernández Mederos; Gómez Cádiz; Alfonso Haron; Luis A. Baralt; Fco. Zazarte; Federico López Silvero; Rufino Pérez Landa; Paula Megret de Gelabert; C. Rouzo; Juan Rodríguez Arango; Nicolás Gutiérrez; Leoncio G. Espinosa; Adolfo Nieto Piñeyro; Fco. Ortiz; Otilio Villate; Dennes; Fco. F. Ledón; Juan; Luis Escala Milán; Ricardo Mestre; Elier Roqueta; Isidro Daumy; Enrique Porta; R. Illa; Enrique Alvarez; Enrique Fernández Ros; Jorge Barroso; José G. Saldomando; José Claro Bejarano; Miguel M. Prieto; José E. Ibarra; Mazón; Juan I. Izquierdo; José A. Zunzunegui; Oscar M. Blanco; Alfonso López; Felipe de Armas; Santiago Ledo; Jesús Figueredo; Fermin Aguirre; Pandilo Daniel Camacho; Manuel Calas Dávilas; Sterling; Eliseo García Cantero; Carlos M. Valdes; Miguel M. Prieto (urgente); Sergio González Morales; Felipe Armas, Manuel Banada Ruiz; (urgente); Delfín Hernández Mesa; Joaquín V. Cataneo; Angel F. Buines; Calixto García Antonio de la Luz Julian Perdomo; Enrique Tovar Babé; Pedro Orlando Bijil y Lovato; Ramón González Bauco.

SEÑALAMIENTOS EN LA AUDIENCIA PARA HOY

Sala Primera de lo Criminal.

Pedro Ramos, por estafa. Defensor: Dr. Ramos.

Luis Villaescusa por estafa. Defensor: Dr. Roig.

Manuel López, por homicidio. Defensor: Dr. Garcilaso de la Vega.

Julio Jorrin, Defensor: Dr. Lavin.

Francisco Díaz, por estafa. Defensor: Dr. Lavin.

Sala Segunda de lo riminal.

Mateo Benardes, por estafa. Defensor: Dr. Sainz Silveira.

Ambrosio Rodiño, por robo. Defensor: Dr. de la Peña.

Jesús Solagas, por estafa. Defensor: Dr. G. Sarrain.

Eduardo Berenguer, por imprudencia. Defensor: Dr. Rodríguez.

Luis Menéndez, Defensor: Dr. Costa.

Gregorio Méndez, por estafa. Defensor: Dr. Manresa.

Sala Tercera de lo Criminal.

Cándido Pérez, por hurto. Defensor: Dr. Casado.

Angela Rodríguez, Defensor: Dr. Aedo.

Francisco Sotolongo por lesiones. Defensor: Dr. G. Sarrain.

Joaquín Monzon, por infidelidad Defensor: Dr. Figueroa.

Ramón Brande, por estafa. Defensor: Dr. Núñez.

Pablo M. López, por infracción postal. Defensor: Dr. Méndez.

SEÑALAMIENTOS EN LA SALA DE LO CIVIL DE LA AUDIENCIA PARA HOY

Contencioso. Pita Hermanos contra Protestas. Letrado: Costales. Fiscal.

Norte. Josefina A. Cabezas contra Abinal Cofiño. Mayor. Letrado: G. Menéndez. V. Montiel. Fiscal

Centro R. Leal contra R. López Guerreiro. Incidente, embargo. Letrado: Rosado. Pino.

Centro. Lidia Alfonso contra Eliseo Guzmán. Mayor. Letrado: Batlle. J. Torre.

Bejucal. Manuel Rodríguez contra Félix Conn. Incidente. Letrado: Byne. G. Barrios.

Norte. The Chase National Bank of New York contra Hijos de Ladislao Díaz. Mayor. Letrado: Vidaña. G. Montes.

Oeste. Emilia Acosta y Sosa contra Mateo González y otros. Mayor. Letrado: Sainz. Trejo V. Montiel, A. C. V. Montiel.

Oeste. Eugenio López Vivigo contra Atanasio Querejeta. Mayor. Letrado: Vivigo, Portela.

Este. José Arriola Liñero contra García Cuesta Co. Ejecutivo. Letrado: Carrera Riva.

Marianao. Evaristo Gómez Toca contra Co. Seguros Alianza. Incidente. Letrado: Carrera.

Oeste. Florinda Chaple contra Manuel Gil y otros. Tercería.

Norte. Gustavo Alfonso Seijas contra Antonio Ma. Moreda. Letrado: H. Sotolongo. G. Torre.

Sur. José Zich Reich contra Compañía Cervecera Avileña y Mayor. Letrado: Vivigo, Pina.

EN EL SUPREMO

APLICACION DE LA LEY DE AMNISTIA

Para el día tres del próximo mes de Junio, la Sala de lo Criminal del Tribunal Supremo ha señalado la vista del recurso de casación interpuesto por el doctor Carlos M. Palma, impugnando el auto de la Sala Primera de lo Criminal de la Audiencia de la Habana(denegatorio de los beneficios de la Ley de Amnistía al penado Esteban Ramírez.

A juicio del doctor Palma, el penado Ramírez está comprendido en los beneficio de la Ley citada, pues afirma que el hecho originario de su condena tuvo por móvil la política.

RECURSOS SIN LUGAR.

Dicha Sala ha declarado sin lugar el recurso de casación interpuesto por el procesado Manuel Fernández López, jornalero y vecino de esta ciudad, contra el fallo de la Sala Segunda de lo Criminal de la Audiencia de la Habana, que lo condenó a la pena de 3 años, 6 meses y 21 días de presidio correccional, como autor de un delito de robo.

También ha declarado sin lugar la mencionada Sala, el recurso de casación interpuesto por el procesado Diego Martínez García, comerciante y vecino de Santiago de Cuba, contra el fallo de la Audiencia de Oriente, que lo condenó a la pena de 4 meses y 1 día de arresto mayor, como autor de un delito de estafa.

SEÑALAMIENTOS PARA HOY EN EL SUPREMO

Sala de lo Civil.

Oriente.—Isidro Ocariz contra Pastor Almarales. Ponente: doctor Trelles. Letrados: doctor Estrada y Cárdenas.

Manzanillo.—Desahucio.—Francisco Molina contra Pedro Pérez. Ponente: doctor Figueroa.

Santa Clara.—Alfredo Domínguez contra Juan Tella. Ponente: doctor Figueroa.

Ejecutivo.—Paulino (Altolaguirre contra herederos de Benito Celorio. Ponente: doctor Avendaño.

Tercería.—Compañía Agrícola Manzanillo contra Gómez y Compañía. Ponente: doctor Travieso.

Habana.—Benito Celorio contra Havana Central Railroad Company. Ponente: doctor Travieso. Letrados: doctores P. Cabo y Rosainz.

Sala de lo Criminal

Habana.—Ramón Menéndez. Ponente: doctor Palma.

Habana.—Imprudencia. Rómulo Díaz. Ponente: doctor Caturla.

Habana.—Lesiones. Rufino Rizo. Ponente: doctor Vidaurreta.

Oriente.—Lesiones. Vicente Rosales. Ponente: doctor Rojas.

Santa Clara.—Estafa. Casimiro Pérez. Ponente: doctor Rojas.

Santa Clara.—Estafa. Casimiro Pérez. Ponente: doctor Rojas.

Santa Clara. Homicidio. Félix C. Alvarez. Ponente: doctor Bordenave.

SERA REBAJADA A UN TREINTA POR CIENTO LA CONTRIBUCION ASIGNADA AL AYUNTAMIENTO PARA EL SOSTENIMIENTO DE LA POLICIA NACIONAL

FALLECIO EN ATLANTIC CITY EL SR. EUGENIO LIZARRAGA, JEFE DEL DESPACHO DEL PALACIO. — SERAN EXCLUIDAS DOS JEFATURAS DE SANIDAD. — LOS NOMBRAMIENTOS DEL PODER JUDICIAL

REPUESTO DE SALUD EL DR. VIRIATO GUTIERREZ. — LA JURA DE LA CONSTITUCION SE EFECTUARA EL PROXIMO DIA 20 DE MAYO .— SOBRESEIMIENTO DE UN EXPEDIENTE.—PRONTA ADAPTACION DEL MER. DE TACON

Poco movimiento. — Ayer fué un día de bastante tranquilidad palatina. Ello fué debido, especialmente, a que el señor Presidente de la República abandonó la mansión presidencial en horas de la mañana, dirigiéndose a su finca "Nenita", de Santiago de las Vegas.

Sin embargo, antes de salir de Palacio el general Machado estuvo despachando algunas horas.

El alcalde de la Habana. — Entre las primeras personas que se entrevistaron ayer con el general Machado, figura el alcalde de la Habana doctor Miguel Mariano Gómez, quien a su salida de Palacio hubo de manifestar a los reporters palatinos que el señor Presidente de la República le había prometido, haciéndose eco de lo que él le pidiera hace días, enviar un mensaje al Congreso recomendando que sea rebajada a un treinta por ciento la contribución que tiene asignada el Ayuntamiento para el sostenimiento de la Policía Nacional y que es actualmente de un cincuenta por ciento.

Las razones que aduce el alcalde de la Habana para que se le haga esa rebaja consisten en que han mermado notablemente los ingresos por varios conceptos ya que el nuevo plan de obras públicas le ha extraído al Ayuntamiento muy valiosas fuentes contributivas.

Tratando con el alcalde de la Habana sobre el traslado del Mercado de El Polvorín, declaró que de acuerdo con lo dispuesto por el jefe de la nación, se disponía a ordenar el comienzo de las obras de adaptación del antiguo edificio que ocupara el Mercado de Tacón donde se espera que sean trasladados los mesilleros del primer mercado citado.

Según decreto presidencial hasta el día 30 de noviembre podrán permanecer en su sitio los mesilleros de El Polvorín.

Lo que sobre este asunto opina el secretario de Sanidad. — El doctor Francisco María Fernández, secretario de Sanidad y de Estado interinamente, después que visitó al señor Presidente de la República, en conversación sostenida con los periodistas y a preguntas de éstos sobre el traslado del Mercado de El Polvorín, declaró que nada sabe sobre el particular, ya que espera lo que acuerde la Junta Nacional de Sanidad, que tiene que decir si el patio del antiguo Mercado de Tacón reúne condiciones higiénicas para ese traslado.

El ministro de Cuba en Alemania. — El doctor Arístides Agüero, ministro de Cuba en Alemania, visitó ayer al general Machado con quien estuvo departiendo durante largo rato sobre asuntos particulares.

La viuda de Rabí. — El señor Presidente ha concedido audiencia para recibir a la viuda del general Rabí el día 21 de los corrientes, fecha en que también recibirá el general Machado la visita de una comisión de elementos de Baire.

Estas personalidades se disponen a pedir mejoras para aquella localidad y a recabar del Jefe del Estado que se le conceda una pensión a la viuda del general Periquito Pérez, que se encuentra falta de recursos.

Nombramiento de juez suplente para Jaruco. — El señor secretario de Justicia, licenciado Barraqué, puso a la firma del señor Presidente de la República el nombramiento del señor Angel S. Pou para ocupar el cargo de juez municipal suplente de Jaruco.

Murió el jefe de Despacho de Palacio. — Ayer mañana llegó a Palacio un cable en el que se participaba la muerte del señor Eugenio Lizárraga, jefe de Despacho de Palacio, acaecida en la playa de Atlantic City.

El general Machado, dispuso inmediatamente que el cadáver del funcionario fallecido en tierra extranjera sea embalsamado y traído a la Habana donde recibirá sepultura.

Conmemorando la muerte del Apóstol Martí. — El doctor Juan R. O'Farrill, presidente de la Asociación de Emigrados Revolucionarios, acudió ayer a Palacio al objeto de invitar al señor Presidente de la República para que asista a la velada conmemorativa de la muerte del Apóstol Martí, que la citada asociación celebrará el próximo 19 de mayo, a las nueve de la noche.

En ese acto el doctor Alpízar leerá los más escogidos pensamientos de Martí, pronunciará un discurso el señor Pablo Lavín y el doctor O'Farrill iniciará la velada con breves frases.

Sobreseído un expediente. — En los pasillos palatinos nos enteramos ayer mañana que ha sido sobreseído el expediente que se seguía contra el jefe de Sanidad de Santa Cruz del Sur.

Excluídas dos Jefaturas. — Pudimos también enterarnos que serán excluídas de los próximos presupuestos las Jefaturas Locales de Sanidad de Chambas y José M. Gómez, pertenecientes al presupuesto de Santa Cruz del Sur.

Ascenso a un caballeroso funcionario. — El nuevo jefe de la Policía Secreta, comandante Santiago Trujillo, ha tenido el acierto de ascender al cargo de subinspector de ese Cuerpo al señor Isidro Baldrich, que hasta ahora ha venido desempeñando un puesto en el servicio secreto de Palacio.

El señor Baldrich es un funcionario caballeroso, cumplidor y honrado, buen amigo de los reporters de Palacio, para los que siempre ha sido atento y correcto.

Vaya nuestra felicitación para el amigo Baldrich y para el comandante Trujillo, quien rodeándose de subalternos como éste tiene asegurado el éxito en la Policía Secreta.

El rector de Belén y el Padre Gutiérrez Lanza. — El Reverendo Padre Rector de Belén y el Padre Gutiérrez Lanza, visitaron Palacio en el día de ayer con el propósito de solicitar una audiencia del señor Presidente de la República para presentarle a los hermanos italianos Marqueses Ralph y José Ciura de Castro, así como el invento que acaban de perfeccionar en Cuba, en el Colegio de Belén, con la ayuda del Padre Maturino de Castro, consistente en un aparato que sirve para indicar y localizar las interrupciones en los motores de explosión, significando este invento un gran adelanto para el automovilismo y la aviación.

Los hermanos de Castro tienen la idea de ofrecer al Gobierno de Cuba, como antes lo hicieron al de Italia, la utilización de su invento gratis, en los aeroplanos pertenecientes al Ejército, como deferencia hacia este pueblo donde tan buena acogida han tenido.

Los distinguidos visitantes, padre rector y padre Gutiérrez Lanza, fueron recibidos por el doctor Viriato Gutiérrez, y antes de abandonar la mansión presidencial visitaron al secretario de Justicia, licenciado Barraqué.

Visitantes de Palacio. — Entre las personas que visitaron ayer Palacio pudimos ver al presidente del Consejo Provincial de Matanzas, Israel Pérez; Cecilio Soto Llorca; el alcalde de Santiago de las Vegas; el presidente de la Cámara; los representantes Rivero, Cisneros, Recio, Barahona, Alliegro, Aguiar y el secretario de ese Cuerpo Colegislador, Antonio de la Guardia.

Los ex representantes Américo Portuondo; Elpidio Pérez; General Montero; Manuel Hartmant; Hernández Leal y Oscar Soto.

Los que fueron recibidos por el Presidente. — Según nota oficial que nos entregaron los ayudantes de guardia ayer, comandante Espinosa y capitán Rodríguez de León, el señor Presidente de la República recibió a las siguientes personas:

General Alberto Herrera, jefe del Ejército; el alcalde de la Habana, doctor Miguel Mariano Gómez; el teniente coronel Perdomo, jefe de la Policía Nacional; el secretario de Justicia, licenciado Barraqué; el ministro de Cuba en Alemania, doctor Arístides Agüero; el secretario de Sanidad y de Estado, interinamente, doctor Francisco María Fernández; el subsecretario de Estado, doctor Miguel Angel de la Campa; el secretario de Agricultura, general Eugenio Molinet; el señor Don José María Espinosa, presidente de la Comisión del Azúcar; el secretario de Obras Públicas doctor Carlos Miguel de Céspedes; Juan Caldwell y el Vicepresidente de la República Don Carlos de la Rosa, quien invitó al general Machado para la boda de su hija que tuvo lugar anoche.

No pudieron ver al Presidente. — Por haber llegado pocos momentos después de que el general Machado se dirigiese a su finca en la mañana de ayer, se quedaron sin poderlo ver los senadores señores Agustín Cruz, Faustino Guerra, Alfonso Duque de Heredia y González Clavell.

El representante Wolter del Río. —Ayer recibió en sus oficinas de los bajos de Palacio el licenciado Barraqué, secretario de Justicia, al representante doctor Wolter del Río, con quien estuvo conferenciando largo rato.

En esa entrevista estuvieron tratando de la ley de aumento de personal en el Poder Judicial y la que se espera sea aprobada para la semana entrante.

Hemos podido informarnos que dicha ley sufrirá ciertas reformas y que los nombramientos próximos a realizarse se harán de acuerdo con las referidas reformas, de lo que resultará que la mitad de ellos se harán por libre elección del Ejecutivo y la otra mitad por designación del Poder Judicial.

Con tal motivo serán nombrados catorce magistrados, cuatro jueces tres de primera clase y uno de segunda; doce jueces de cuarta clase; tres magistrados para la Sala Contenciosa del Supremo y cerca de doscientos empleados subalternos y auxiliares.

El doctor Wolter del Río recomendó al licenciado Barraqué lo conveniente de que sean cubiertas con empleados temporeros las plazas que vaquen en los Juzgados Municipales.

También el citado representante a la Cámara indicó al secretario de Justicia la necesidad de que se adquiera una ambulancia automóvil para el servicio de los Juzgados de Instrucción.

Juez Correccional de la Habana. —Entre las visitas de ayer a Palacio figuró la del doctor González Alvarado, que es una de las personas que están indicadas para ocupar el cargo de juez correccional de la Habana.

El secretario de Agricultura. — Entre los secretarios de Despacho que se entrevistaron ayer con el señor Presidente de la República figuró el secretario de Agricultura, general Eugenio Molinet.

Se decía en los pasillos palatinos que en esta entrevista se había tratado de los próximos presupuestos, pues es el deseo del general Molinet imprimirle impulso a las labores agrícolas.

La jura de la Constitución. — Se espera que como desea el señor Presidente de la República se señale el próximo 20 de Mayo para la jura de la Constitución reformada, acto éste al que ha de asistir el Tribunal Supremo en pleno.

El doctor Viriato Gutiérrez. — Bastante mejorado de la dolencia que anteayer le imposibilitó de despachar en la Secretaría de la Presidencia, acudió a Palacio el doctor Viriato Gutiérrez, recibiendo distintas visitas.

M.E.C.D. 2016

INFORMACION AZUCARERA

MERCADO DE AZUCAR

NUEVA YORK, mayo 17 (U. P.) —El mercado de futuros en azúcar cerró de 1 a 2 puntos más alto, con transacciones encalmadas y ventas de 15.350 toneladas.

Cotizaciones registradas de los futuros:

Mes	Abre	alto	bajo	cier.
Julio	270	272	270	271
Sept.	281	283	281	282
Dic.	289	291	288	290
Enero	280	283	283	283
Marzo	278	280	278	278

MERCADO LOCAL DE AZUCAR

Han terminado la molienda los siguientes centrales:

Chaparra, en Puerto Padre, con una producción de 468,569 sacos y la misma cuota.

San Antonio, en Guantánamo, con una producción de 64.635 sacos y una cuota de 62.635.

Nela, en Caibarién, con una producción de 47.982 sacos y una cuota de 44.762.

PROMEDIO DE LA COTIZACION OFICIAL DEL AZUCAR

Precio promedio oficial en almacén alcanzado por la libra de azúcar de acuerdo con lo dispuesto por el reglamento puesto en vigor por el decreto presidecial número 233 de 14 de febrero de 1928.

MES DE ABRIL

1ª quincena	
Habana	2.422.013
Matanzas	2.443.607
Cárdenas	2.4449.765
Sagua	2.448.226
Manzanillo	2.423.074
Cienfuegos	2.449.768
2ª quincena	
Habana	2.336.010
Matanzas	2.357.543
Cárdenas	2.363.702
Sagua la Grande	2.362.170
Manzanillo	2.236.011
Cienfuegos	2.363.703
Del mes	
Habana	2.375.455
Matanzas	2.396.991
Cárdenas	2.403.147

Los cables recibidos de New York anunciaron un mercado más débil, con ofertas de azúcares de Puerto Rico a 4.404 centavos costo, flete y seguro, equivalente a 2 5|8 centavos costo y flete.

Los cables recibidos de New York a la apertura anunciaban un mercado más sostenido, con interés de operar por parte de los refinadores y especuladores a base de 2 5|8 centavos costo y flete.

Se publicó una venta de 35,000 sacos de Puerto Rico para llegar el día 31 de mayo, al equivalente de 2 5|8 centavos costo y flete a la National Sugar Refining Co.

Al cierre había interés por parte de los compradores de operar a 2.21|32 centavos costo y flete y tal vez hasta 2.11|16; los vendedores pedían a 2 3|4 centavos costo y flete.

El movimiento azucarero habido durante la semana anterior en los puertos del Atlántico, fué como sigue:

Arribos: 59.751 toneladas.
Derretidos: 540.000 toneladas.
Existencias: 525.605 idem.

En la Bolsa de Azúcares Futuros se vendieron 15.450 toneladas.

Las existencias en los almacenes afianzados ascendían ayer a dos millones 3457.459 sacos de azúcar.

Carta de apertura:

Nueva York, mayo 17. Aunque esperando al parecer la oportunidad de comprar azúcares en puerto al precio másb rata posible, los refinadores denotan cada vez más ansiedad. Es indudable que hay mucho azúcar en segundo término, pero los tenedores no se muestran dispuestos a dejarse arrastrar| Creemos que el optimismo de la perspectiva depende exclusivamente del transcurso del tiempo y del momento en que sus propias necesidades obliguen a los compradores a volver a entrar en mercado.

Carta de cierre:

Nueva York, mayo 17. Poco cambio hubo en el mercado de costo y flete, aquietándose el de futuros una vez satisfecha la demanda inicial. Parece que ha amainado mucho el movimiento de ventas en la Bolsa; debido quizás a lo limitado de las existencias disponibles por el momento. Como quiera que hay señalados arribosUeli';,6obsn) lados pocos arribos en posición próxima y es probable que mejore la demanda del refinado, creemos que la perspectiva es optimista, por ahora al menos.

MERCADO DE LONDRES

Los refinadores ingleses han rebajado el precio del refinado tres peniques en quintal. Había vendedores de azúcares de remolacha para embarque en Julio a la paridad de 2.55 centavos libra a bordo.

A LOS COMERCIANTES DE TEJIDOS DEL INTERIOR QUE COMPREN DE CONTADO
Les Remitiremos a Solicitud Muestras y Cotizaciones Especiales
EL TELAR, Amargura, 9, Apartado 307, Habana

BOLSA DE LA HABANA

COTIZACION OFICIAL DEL DIA 17 DE MAYO

	Comp.	Vend.
Bonos y Obligaciones.		
República de Cuba 1904		
Speyer	102	—
República de Cuba 1905 Deuda Interior	101¾	103
República de Cuba 1909 4 ½	98	102
República de Cuba 1994 Morgan	102	106
República de Cuba 1917 Puertos	100	104
República de Cuba 1923 5 ½	104½	105¾
Ayuntamiento Habana; 1ª hipoteca	105	—
Ayuntamiento Habana: 2ª hipoteca	104	108
Banco Territorial	—	—
Calzado	—	—
Cerveza	105	107
Ciego de Avila	—	—
Cienfuegos	—	—
Gibara	—	—
Gas	111	120
Havana Electric (Consolidados)	90	93
Manufacturera	40	50
Matadero	—	—
Nueva Fábrica de Hielo (bonos)	101	105
Noroeste F. C.	—	—
Papelera Serie A	101½	105
Papelera Serie B. Exp.	66	76
Teléfono	97	—
F. C. Unidos	78	92
Urbanizadora	—	—
Edificio La Metropolitana S. A.	98½	104
Jarcia Matanzas	98	101½
Iron Beer (Obligaciones no hipotecadas)	—	—
Havana Electric, (Obligaciones)	76	—
BONOS: Empréstito sorteado de la República de Cuba, Morgan 5½ por 100, 1927:		
Serie A; 1928	101	—
Serie B; 1929	101	—
Serie C; 1930	101	—
Serie D; 1931	101½	—
Serie E; 1932	101⅝	—
Serie F; 1933	101¾	—
Serie G; 1984	102	—
Serie H; 1935	102¼	—
Serie I; 1936	102⅜	—
Serie J;	103	—
ACCIONES:		
Banco Territorial	101½	—
Banco Territorial	60	—
Banco Territorial B.	10	—
Cervecera ex-div.	345	—
Ciego de Avila	—	—
Cienfuegos Acueducto	—	—
Constructora, pref.	—	—
Constructora, com.	—	—
Cuban Bane pref.	26	—
Cuban Cane com.	6	—
Cuba R. R.	—	—
Cuban Central pref.	—	—
Cuban Central com.	—	—
Cuban Tire pref.	—	—
Curtidora	—	—
Gibara	—	—
Industrial Cuba	—	—
Havana E. Railway Co. pref. ex-div.	73⅛	76
Havana E. Railway Co. comunes	12	13⅞
Jarcia pref.	96¼	97½
Jarcia com.	20	22
Licorera com.	4⅜	5
Lonja pref.	100	—
Lonja com.	—	—
Manufacturera pref.	3½	5
Manufactura com.	1½	3
Matadero	—	—
Naviera pref.	62	63½
Naviera com.	16	14
Nueva Fábrica de Hielo	450	—
Perfumería pref.	47	80
Perfumería comunes	5½	14
Pesca pref.	100	—
Pesca com.	25	—
Préstamos	—	—
Santiago	—	—
Sancti Spíritus	—	—
Teléfono pref.	113¼	115
Teléfono com.	125	—
Tel. Int.	175	183
Trust	—	—
Unidos	57¼	57½
Union Oil	—	—
Urbanizadora pref.	—	—
Urbanizadora com.	—	—
Metropolitan Auto.	—	—
Fibras y Jarcia	60	—
Fibras y Jarcia (sindicadas)	60	—
Ferrocarriles Consolidados de Cuba, pref.	73½	77½
Operaciones:		
100 accs. F. C. Unidos a 57 ¼.		

GINEBRA AROMATICA DE WOLFE
LA UNICA LEGITIMA
Importadores Exclusivos
: : en la República : :
PRASSE & CO.
Teléfono A-1694 - Obrapía, 17 - Habana

PESETA

SE COTIZO A RAZON DE
5 PESETAS
95.23
DOLLAR

FRANCO

SE COTIZO A RAZON DE
25 FRANCOS
38 CENTIMOS
DOLLAR

BOLSA DE N. YORK

ACCIONES
3,800,000
BONOS
10,393,000
CHEQUES
1,546,000,000

TABACO

Doscientos cincuenta y tres tercios de quintas, segundas y terceras, vendieron Fernández y Zabala a Manuel A. Suárez y Compañía, quienes ayer mismo empezaron el registro de dicho tabaco.

Del total apuntado, el mayor número de tercios era de quintas, y el menor de terceras.

—Constantino González y Compañía vendieron y entregaron a Fernández y Hermano, cuarenticuatro tercios de tripas varias.

Los mencionados señores de González, vendieron, además, varios lotes de distintas clases a José I. Cruz y a otros especuladores de la Calzada.

—Cien tercios de puntillas compró un fabricante local. Pero como no han sido cargados aquéllos, dejaremos para el momento oportuno los detalles complementarios de esta operación.

—Los pequeños especuladores, y aquellos que tienen su clientela entre menores fabricantes del interior y chinchaleros, siguen interesándose por los tipos finos y maduros de cosechas anteriores da Partido.

Diríase que los especuladores a que nos referimos, han estimado que estos son los momentos oportunos para obtener muy baratos esos tipos de tabaco, como los están comprando....

—H. Duys y Compañía vendieron a Calixto Rodríguez, Mauri, sesenta tercios de capas y viejas.

Y entraron ayer en la plaza, por los ferrocarriles, las siguientes partidas de rama: de Santa Clara, para I. Kaffenburgh e Hijos, 44 pacas; para Menéndez y Compañía, 63 tercios; para Kaffenburg, 19 pacas.

LA VEGA DE VICENTE SOSA

La afamada vega de Caimito, del antiguo y experimentado cosechero señor Vicente Sosa Taño, ha sido comprada por Aixalá y Compañía, firma que de antiguo goza de justificado crédito en tabacos de Partido

Los matules de la mencionada vega empezó a recibirlos ayer, en la finca de Sosa, el gerente de Aixalá, señor Toraño.

OTRAS VEGAS COMPRADAS

Al mismo tiempo que esa noticia, recibimos a última hora el aviso de que el mismo señor Toraño y para la susodicha firma de Aixalá, compró en la acreditada finca "Santa Rosa", del Tumbadero, el tabaco de Blas de Paz.

También compró el señor Toraño, el tabaco de la vega de Esteban Paz.

VENTAS DE LAS CORONAS

En otras zonas de Partido están vendiéndose los matules de coronas. Algunos vegueros no quieren deshacerse de esta clase hasta que vendan los centros, etc., pero otros sí, como antes vendieron la libra de pie.

Colegio de Corredores y Notarios comerciales de la Habana

COTIZACION OFICIAL DEL DIA 17 DE MAYO

	Tipos.
S/E. Unidos cable	3/32 Pr.
S/E. Unidos vista	1/16 Pr.
Londres cable	4.88⅝
Londres vista	4.88⅛
Londres 60 d/v.	—
París cable	3.95
París vista	3.94
Bruselas vista	13.97
España cable	16.80
España vista	16.79
Italia vista	5.28
Zurich vista	19.28
Hong-Kong vista	51.39
Amsterdam vista	40.34
Copenhague vista	—
Christiania vista	—
Estocolmo vista	—
Montreal vista	—
Berlín vista	—

Notarios de turno:

Para Cambios: Miguel Melgares.

Para intervenir en la cotización oficial de la Bolsa de la Habana: Rafael Gómez Romagosa y Oscar Fernández.

Vto. Bno.: Antonio Arocha, Síndido-Presidente. — Eugenio E. Caragol, Secretario-Contador.

Mercado de Algodón

Mayo	21.43
Julio	21.28
Octubre	21.29
Diciembre	21.13
Enero (1929)	20.94
Marzo (1929)	20.94

Clearing-House

Las compensaciones efectuadas ayer entre los Bancos asociados al Clearing House de la Habana ascendieron a la cantidad de $3.783,806-60.

Más Mercantil en la Página 27

MERCADO DE NEW YORK

MERCADO DE CAFE

NUEVA YORK, mayo 17 (U. P.) —El mercado de futuros en café estuvo hoy activo e irregular con un total de ventas de 34.000 sacos.

Los precios de cierre fueron de 10 puntos más bajo a 8 más alto.

Cotizaciones de los futuros:

Mes	Abre	alto	bajo	cierre
Mayo	1530	1537	1530	1540
Julio	1555	1565	1555	1561
Sept.	1566	1575	1565	1571
Dic.	1565	1575	1565	1570
Marzo	1567	1575	1565	1570

El precio local fué de 16 1|4 centavos.

MERCADO DE ACCIONES

NUEVA YORK mayo 17 (U. P.) —Los operadores temían un nuevo record alto de préstamos y un alza en el tipo de redescuento del Banco Federal de Reserva de Nueva York al cierre de la sesión de hoy y no se vieron defraudados. Los préstamos a los corredores alcanzaron un record alto consistente en un aumento de más de $140.000.000 sobre la semana anterior y el tipo de redescuento se elevó al 4 1|2 0|0 que es el adoptado por otros siete centros de reserva.

El mercado abrió firme después de la baja de ayer. Los precios se repusieron gradualmente, sobre todo en las divisas de aeroplanos. Por la tarde el interés del dinero avanzó al 6 0|0 después de haber abierto a 5 1|2.

Durante la ola final, después de un movimiento de baja muchos valores volvieron a ganar terreno, cerrando la lista con apariencia de fuerza real. General Motors estuvo a la cabeza del alza en su división, mientras United States Steel gozaganando más de 3 puntos a 201 7|8, ron de demanda, siguiendo el ejemplo de Ludlum, y Centra Alloid.

American Telephone & Telegraph estuvo fuerte, llegando a cotizarse a 211 y cerrando a 208 1|4, con ganancia de 12 1|8 puntos en el día.

BOLSA DE NEW YORK

FERROCARRILES	
Atch. Top. & Santa Fe	193⅝
Baltimore & Ohio	116
Bangor & Aroostook R. R.	73½
Canadian Pacific	215¼
Chesapeake & Ohio	197
Chi. Gt. West. com.	12¾
Chi. Gt. West. pref.	27¾
Chic. & N. W.	90
Chi. Mil & San Paul com.	36⅞
Chi. Mil & San Paul prf.	47½
C., Rock I & P.	117¼
Delawar & Hudson	205
Erie	58⅜
Erie pref.	57⅛
Gulf Mobile	56⅝
Great Northern	105
Kansas City Southern	58½
Lehigh Valley	106½
Louisville & Nash	153½
Mo. Kan & Tex com.	37
Mo. Pac. com.	62½
Mo. Pac. pref.	117
N. Y. Central	184¾
N. Y., N. H. & H.	61¾
Nickle Plate	139⅛
Norfolk & Western	189
Northern Pacific	..6..
Pensilvannia	67¾
St. Louis & S. Francisco	117¾
St. Louis & Southwestern	86
Seaboad ar Line com.	17¾
Southern Pacific	126⅜
Southern Railway	160⅛
Texas & Pac.	135
Union Pacific	199⅜
Wabash com.	92½
Western Maryland com.	50⅛
EQUIPOS	
American Locomotive	106⅝
Baldwin Locomotive	257½
Gen. Rail. Sig.	92½
Pullman Company	90⅞
Lima Locomotive	59
N. Y. Air Brake	43⅝
Westinghouse Air Brake	49⅞
MOTORES	
Dodge Motors com.	19⅞
Dodge Motors prefd.	70
General Motor, New	201⅞
Hudson Motor Co.	90⅛
Mack Trucks	90⅛
Nash	92⅜
Packard Motors	77¼
Pierce Arrow com.	14¼
Studebaker Corp.	78⅞
White	36
Willys-Over	25⅛
Yellow Truck	37¾
Am. Bosch Mag.	29⅝
Briggs Mfg. Co.	29¾
Eaton Axle & S.	38⅛
Gabriel Snubber A.	20¾
Spicer Mfg Co.	38⅞
Murray Body	46½
Stewart Warner	94⅜
Timken Roller	127
GOMA	
Ajax	9¾
Kelly Springfield Tire	21¼
U. S. Rubber	42¾
ACEROS	
Am. Steel Fou.	61⅞
Bethlehem Steel	63⅜
Colo F. & I.	72¾
Crucible Steel	86⅝
Gulf States	65¼
Inland Steel	56
Philadelphia Coal & Iron	32½
Republic Iron Steel	59
U. S. Steel	146¾
Vanadiun	84
Youngstown	88⅜
PETROLEOS	
Atlantic Ref.	128
Barnsdall A.	24¼
California Petrol.	32¼
General Asphalt	88¼
Hoston Oil	144
Independent Oil & Gas	28
Louisiana Oil	16
Lago Oil	36
Marland Oil	39⅝
Mid. Cont Pet.	31
Pan American 'B'	50⅞
Phillips Petroleum	41⅞
Pure Oil	24⅛
Shell-Union Oil	28⅜
Sims Petroleum	22½
Sinclair Oil Corp.	28
So. Cal. Edison	50½
Skelly Oil	31⅝
S. O. Calif	60¼
Stdard Oil (of New Jersey)	45⅞
Texas Co.	64⅞
Texas Pac. Land	27
Tex-Pac. C. & O.	15¾
Union Oil Cal.	52½
SERVICIOS PUBLICOS	
American For. Pow.	35⅞
American Tel. and Tel.	208¼
Columbia Gas	115½
Consolidated Gas	158¾
Elec. Light Pow.	42
Internt'l Tel & Tel.	180⅝
Interboro R. T.	52
National Power & Light	34¼
North American	75
Pub. Ser. N. J.	61
Standard Gas & Elec.	70¾
United Light 'A'	40¾
AZUCAR Y FERROCARRILES CUBANOS	
American Beet Sugar	15⅝
American Sugar Ref.	73⅝
Cuban Cane Sugar com.	6¾
Cuban Cane Sugar pfd.	27½
Cuban American Sugar	21
Cuba Company	24½
Gt West Sug.	35¾
Consolidated R. R. of Cuba	73
Punta Alegre	30¼
Puerto Rico Sugar	46¾

MERCADO LOCAL DE VALORES

Los Directores de los Ferrocarriles Unidos en Londres en junta celebrada ayer, acordaron el dividendo parcial del Stock ordinario.

También los Directores de los Ferrocarriles Consolidados de Cuba en junta celebrada ayer, acordaron el dividendo regular de 1 1-2 por ciento a las acciones preferidas y para los accionistas que lo sean el día 11 de Junio próximo. Este dividendo lo comenzarán a pagar el día 2 de Julio.

La Cuba Railroad, declaró el dividendo trimestral de $1.50 sobre sus acciones comunes, pagadero a los accionistas incriptos el 18 de Junio, y dividendo semestral de $3.00 a cada uno sobre las acciones preferidas del seis por ciento, pagaderos el primero de Agosto, y el primero de Febrero a los accionistas inscriptos el 21 y 11 de Junio próximo venidero.

La Compañía Havana Electric Utilities, empezó a pagar su dividendo regular de 1 1-2 por ciento a las acciones preferentes. Las acciones de esta compañía rigen sostenidas.

Nótase animación en las acciones preferidas de la Havana Electric Railway Co, habiendo cerrado este papel firme y con operaciones de varios lotes.

Registraron más actividades las acciones de la Empresa Naviera de Cuba.

Las acciones comunes de la Cuba Company actuaron con tono más flojo.

Irregulares estuvieron los valores de la Compañía Azucarera Cuba Cane.

Las acciones preferidas de los Ferrocarriles Consolidados de Cuba, también rigeron sostenibles.

Con precios fáciles actuaron los valores de los Ferrocarriles Unidos de la Habana.

Muy firmes continuaron las acciones preferidas de la Cuban Telephone.

El papel preferido del Siete por ciento de la Compañía Telefónica Española sigue animado y con señales de alza. Estas acciones se cotizan exdividendo de 1 3-4 por ciento el día primero de Junio.

Regulares fluctuaciones nótose durante todo el día en la Internacional de Teléfonos que abrió flojo, mejorando poco despues y cerró sostenido.

Los valores de las Compañías Industriales, rigieron firmes pero con tono de quietud.

Con favorable tendencia rigieron todas las emisiones de bonos de Cuba.

Muy firmes los bonos de Havana Electric y las Obligaciones del Ayuntamiento de la Habana.

En el acto de la Cotización Oficial se operó en acciones de los Ferrocarriles Unidos.

Cerró el mercado, más quieto y con tono irregular.

COMPAÑIA DE SEGUROS
"CUBA"
ACCIDENTES DEL TRABAJO E INCENDIO
La decana de las Compañías de Seguros de Accidentes del Trabajo establecidas en Cuba.
LA PREFERIDA POR PATRONOS Y OBREROS
Oficinas y Dispensario Médico:
PI Y MARGALL, número 75 (antes OBISPO)
Telf. (Centro Privado): M-6901 y M-6902
Apartado número 2526.
1d-18

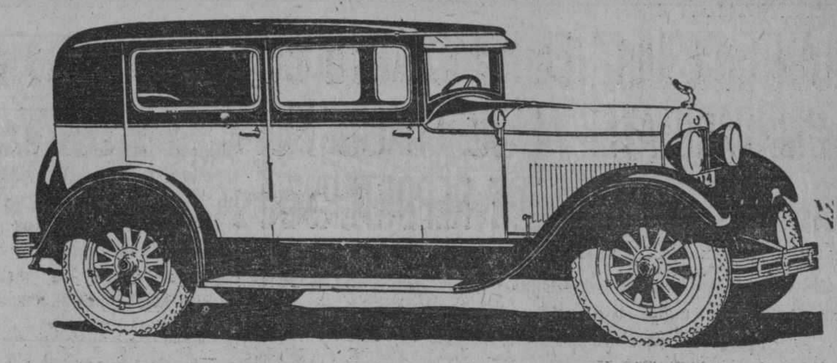
ESSEX
NUEVO MODELO
Sigue en Primer Lugar
en producción de 6 cilindros y en el segundo entre todos los tipos, aumentándose cada día la producción, que alcanzó a principios de Marzo a 1325 Essex diarios.
Traducimos del periódico "Automotive Daily News", de 2 de Marzo: "Detroit, Marzo 1.—La Hudson Motor Car Co. estableció un nuevo record en Febrero, fabricando 30.300 automóviles Hudson y Essex. Este fué el Febrero mayor en la historia de la compañía, mejorando la cifra de Febrero 1927 por unos 5.000 carros y la de Enero 1928 por igual número. Los planes de producción todavía serán aumentados en Marzo, para llenar la gran demanda existente".
USE EL CORREO AEREO
J. ULLOA Y CIA.
15 Años de Servicio Contínuo
P. MARTI 3, 5 Y 7. TELEFONO M-7777
3d- 22 y 27

MERCADO DE CAMBIOS

Nueva York, Mayo 17. (U.P.):

INGLATERRA: Libra esterlina, Par 4.86.6.
Vista. 4.87 ⅞
Cable. 4.88 ¼

ESPAÑA: Par 19.3 centavos por peseta.
Vista. 16.77
Cable. 16.78

FRANCIA: Par 19.3 centavos por franco.
Vista. 3.93 ½
Cable 3.93 ¾

BELGICA: Belga (nueva moneda). Par 13.88.
Vista. 13.95 ½
Cable. 13.96

SUIZA: Par 19.3 por franco.
Vista. 19.27
Cable. 19.27 ½

ALEMANIA: Par 23.88 centavos por marco.
Vista. 23.92 ½
Cable. 23.93 ½

ITALIA: Par 19.3 centavos por lira.
Vista. 5.26 ⅝
Cable. 5.27 ⅛

AUSTRIA: Par 14.07 centavos por chelin.
Vista. 14.125

HUNGRIA:
Vista 17.45
Cable 17.50

PORTUGAL:
Cable 4.25
Vista 4.30

DINAMARCA: Par 26.8 centavos por corona.
Vista. 26.82
Cable. 26.83

SUECIA: Par 19.3 centavos por corona.
Vista. 26.82 ½
Cable. 26.83 ½

HOLANDA: Par 40.42 centavos por florín.
Vista. 40.34
Cable. 40.36

GRECIA: Par 1.93 por dracma.
Vista. 1.30 ½
Cable. 1.31

NORUEGA: Par 26.8 centavos por corona.
Vista. 26.78 ½
Cable. 26.79 ½

CHECOESLOVAQUIA: Par 29.3 cts. por dinar.
Vista. 2.96 ½

YUGOESLAVIA:
Vista. 1.76 ¼

RUMANIA: Par 19.3 centavos por lei.
Vista. 0.62

POLONIA: Par 19.3 centavos por zloty.
Vista. 11.25

FINLANDIA:
Vista. 2.52 ½

JAPON: Par 40.3 centavos por yen.
Vista. 46.54
Cable. 46.60

CHINA: Par 79.278 por tael.
Vista. 66.30
Cable. 66.31

INDIA INGLESA:
Vista. 36.64
Cable. 36.70

ARGENTINA: Par 40.42 centavos
Vista. 42.82

BRASIL: Par 32.40 centavos por mil reis.
Vista 12.05

CANADA: Par 100 cts. por dollar.
Vista. 99.87

PERU:
Vista. 4.00

URUGUAY:
Vista. 102.75

CHILE:
Vista. 12.20

COLOMBIA:
Vista. 97.80

VENEZUELA:
Vista. 19.30

MEXICO:
Vista. 48.75

CUBA: Par 100 cts. por peso.
Vista. 99.91
Cable. 99.93

PLATA EN BARRAS

Nueva York, Mayo 17. (U.P.):

La plata en barras se cotizó hoy en este mercado a 60.

MERCADO DE BONOS

VALORES CUBANOS

Nueva York, Mayo 17. (U.P.):

	Alto	Bajo	Cierre
Cuba 5½ s. '53.	102⅞	102⅞	102⅞
Cuba 4½s. '49.	97⅛	97⅛	97⅛
Havana Elec 5s. 1952	88¾	——	——

BONOS INTERNACIONALES

Nueva York, Mayo 17. (U.P.):

	Alto	Bajo	Cierre
Burdois 6s. of 1934	100⅞	100½	100½
Lyons 6 s. of 1934	100¾	100½	100½
Marseilles C 6 s. 1934	100¾	100½	100½
Germany 7 s. of 1949	107⅝	107¼	107½
Italy, Kingdom, 1951	99⅞	99½	99¾
France 7 s. of 1949	108½	108¼	108⅜
Argentina 6s. of 1957	100½	100¼	100¼
Brazil 6 ½ s. 1957	98¾	98½	98¾
Chile 7 s. '42.	103½	103⅛	103⅛

BOLSA DE PARIS

PARIS, Mayo 17. (U.P.):

Renta Francesa 3%.	70.70
Renta Francesa 5%.	90.00

BOLSA DE LONDRES

LONDRES, Mayo 17. (U.P.):

F. C. Unidos de la Habana.	59

ACCIONES TABACALERAS

Nueva York, Mayo 17. (U.P.):

	Demanda	Oferta
American Cigar	150	155
American Cigar pfd.	100	—
United Tobacco wi.	26	28
Idem A.	83	89
Young, J. S.	110	115
Idem pref	104	111

Mercado de Víveres

Nueva York, Mayo 17. (U.P.):

En este mercado se cotizaron ayer los siguientes artículos:

Trigo duro de invierno: 2.13½.
Trigo rojo de invierno: 2.15½.
Centeno para exportar: 1.42⅞.
Maíz número 2 amarillo: 1.24 ¼.
Avena blanca: 81.
Heno número 1; 25.00.
Harina: de 8.15 a 8.50.
Aceite oliva, galón: 0.50.
Aceite barril: de 2.05 a 2.10.
Aceite semilla de algodón: 10.00 a 10.30.
Afrecho: 46.00.
Manteca refinada, en tercerola: 11 ⅝.
Manteca refinada, en latas: 11.75.
Papas Long Island: 4.75.
Arroz Fancy: de 7.50 a 8.00.
Frijoles colorados de 9.00 a 9.25.

Mercado de Fletes

COTIZACIONES

	100 libras	
Costa Norte:		
A New York	13	14
A Filadelfia	13	14
A GGalveston	13	14
A New Orleans	12	13
A Halifax	—	—
A St. John	—	—
A Savannah	—	—
A Boston	15	16
Costa Sur:		
A Filadelfia	15	16
A New York	15	16
A New Orleans	14	15
A Halifax	—	—
A St John	—	—
A Boston	17	18
A Galveston	15	16

Estas cotizaciones son exclusivamente sobre azúcar.

N. Gelats & Co. BANQUEROS HABANA Aguiar 106-108
Vendemos cheques de Viajeros Pagaderos en Todas Partes del Mundo y Cartas de Crédito Circulares en las mejores Condiciones
"SECCION DE CAJA DE AHORROS"
Recibimos Depósitos en esta Sección Pagando Interés de 3 por 100 Anual
Todas estas operaciones pueden efectuarse también por correo

ESTABLECIDA EN 1905
CAPITAL PAGADO $500.000
THE TRUST COMPANY OF CUBA
ALBACEAS - SINDICOS - ADMINISTRADORES
Cajas de Seguridad — Valores en Custodia
Departamento de Bienes — Departamento de Seguros
Tendremos mucho gusto en explicarle nuestro servicio en detalle, por carta o personalmente.
OBISPO 53 HABANA TEL. M-6917

M.E.C.D. 2016

BRILLANTE RESULTO EL HOMENAJE QUE FUE BRINDADO AYER AL SR. CARLOS S. VARONA, EN LA "ASOC. DE REPORTERS"

Distinguido y nutrido grupo de periodistas y funcionarios del Servicio Exterior se reunió en un alegre almuerzo, ofrecido al nuevo Cónsul de Cuba en Bruselas

Fué una simpática y alegre fiesta fraterna la que se celebró ayer tarde en los salones de la Asociación de reporter de la Habana. El motivo de que se reuniera un tan distinguido conjunto de periodistas y de funcionarios de la Secretaría de Estado fué el homenaje rendido al compañero en la prensa, señor Carlos S. Varona, recientemente nombrado por decreto presidencial para representar a Cuba en calidad de cónsul en la legendaria y bella capital de los belgas.

Con ese motivo un grupo selecto de los representantes de la prensa de la capital y de altos funcionarios pertenecientes al Servicio Exterior de la República, decidieron brindarle un homenaje de aprecio y simpatía al gentil y buen camarada señor Varona, mas conocido entre los amigos que lo aprecian y lo distinguen por el cariñoso nombre de Varonita.

El almuerzo se verificó a las doce y media en punto de la tarde, estando el elegante recibidor de la Asociación de Reporters repleto de comensales mucho antes de la hora señalada para ocupar los asientos en la mesa. Esta, en forma de una gran T y profusamente adornada con flores, fué colocada en el gran salón de actos del club de periodistas, teniendo asiento para mas de ochenta comensales, número aproximado de las personas que acudieron a testimoniar al señor Varona su afecto y simpatía.

LOS BRINDIS

A los postres, después de una comida suculenta y exquisita, llegó el momento de los brindis.

Hizo uso de la palabra primeramente, el señor Carlos Gárate, Presidente de la Asociación de Reprters, quien con breves y sencillo lenguaje hizo resaltar la figura simpática del homenajeado, considerando el triunfo de señor Varona y su nombramiento para el Servicio Exterior de la República como un triunfo legítimo del periodismo.

También tomó la palabra, pronunciando una charla amable, intercalada con bellas y sutiles frases, el señor Ministro de Chile en Cuba, señor Bianchi, quien también resaltó la figura periodística del señor Varona, alzando su copa, al terminar sus palabras, por el triunfo obtenido por el querido Varonita.

El señor Egües, simpático y batallador periodista y organizador del homenaje, hizo también uso de la palabra, leyendo una carta atentísima del señor Subsecretario de Estado, doctor Miguel Angel de la Campa, en la que se excusaba por no haber podido concurrir como era su deseo, al homenaje. Una entrevista con el señor Presidente de la República a la misma hora del almuerzo le impidió asistir a él.

Y por ultimo, visiblemente emocionado, el homenajeado, señor Varona, leyó unaa cuartillas, bellamente escritas.

El señor Varona entre otras cosas dijo, que sentía intensa gratitud porque sabía que al ofrecersele ese ágape cordial de camaradas, no era a el precisamente a quien se homenajeaba, sino principalmente al periodista, al compañero que había recibido la inmerecida distinción de haber sido nombrado para ocupar un puesto enel Servicio Exterior de la República.

—Como fuí anteriormente a Rio de Janeiro, dijo, voy ahora a Bruselas llevando el decidido propósito de continuar, lleno de fe, la tarea que me impusiera antes de abandonar esta patria querida, luchar en favor de Cuba, hacer que su nombre sea respetado por todos, que se nos coonozca, que se sepa lo que somos y representamos en el concierto de las naciones civilizadas. Para un periodista, tal vez la tarea no sea del todo difícil; bastará con ir a tocar las puertas de los compañeros de allá, y hacerles saber lo que es esta tierra bendita, no con palabras solamente sino con la estadística en la maño; enseñarles cual es nuestra evolución económica y cual nuestro desenvolvimiento cultural.

Terminó el señor Varona con las siguientes frases: Voy a terminar queridos compañeros, compañeros de hoy y compañeros de mañana, para mi todos sereis siempre mis hermanos, suplicandoles a los primeros que me autoricen, para llevar a los periodistas de la heroica Bélgica, de esa nación que como Cuba es pequeña en territorio, pero que supo darle al mundo la más hermosa lección de patriotismo y de heroismo y sacrificio que jamás diera pueblo alguno, a los compañeros de esa patria sublime, repito, la expresión de nuestra gratitud por las palabras bondadosas que han escrito sobre este país después de habernos visitado algunos de ellos con motivo del VII Congreso de la Prensa Latina, reunida en la Habana recientemente.

Y ahora señores, al reiterarles a todos mi gratitud sin límites, quiero alzar mi copa para brindar por Cuba, libre y soberana, por la Bélgica grande y sublime, y porque a esta casa, sagrada para todos, continue siendo el templo donde vengamos a recibir en todo momento el estímulo y la fé.

El señor Varona, al terminar sus bellas frases, recibió una verdadera ovación de sus compañeros periodistas y funcionarios del Servicio Exterior de la República.

Cerca de las dos y media de la tarde se terminó el simpático ágape ofrecido al buen camarada de "El Mundo", habiendo existido en el termino de las dos horas que duró el almuerzo verdadera fraternidad y gran alegría entre los comensales.

LA CONCURRENCIA

Junto a nuestro compañero Varona tomaron asiento, en la mesa presidencial, a su derecha el Ministro de Chile cerca de nuestro Gobierno, doctor Manuel Bianchi y a su izquierda, el Presidente de la Asociación señor Ramón Gárate. En los otros lugares d edicha mesa: el Encargado de Negocios del Brasil, doctor Mario D'Costa Guimaraes; el comandante Luis Rodolfo Miranda, Ministro de Cuba en Bélgica; el señor Tomás Servando Gutiérrez, secretario particular del Subsecretario de Estado doctor Miguel Angel Campa, cuya representación obstentaba; el doctor Ramiro Hernández Portela, Consejero de Legación en París; el doctor Luis Gómez Garriga, Consejero en Río de Janeiro; el doctor Luis Santamaría, Consejero en Berlín y el señor Enrique H. Moreno, Administrador de "El Mundo".

En las otras mesas: el doctor Rafael de la Torre, Secretario de Legación en La Haya; el doctor Calixto Whitmarsh, Secretario en Praga; el señor Angel Solano, Director de la Oficina de Comercio Exterior de la Secretaría de Estado; el señor J. R. Vázquez Bello, Cónsul General de Cuba en París; el doctor Enrique Llanio, catedrático de la Universidad Nacional; el señor Arturo Sainz de la Peña, Agregado Comercial de Cuba en el Canadá; ;el señor Eduardo Schumann, secretario particular del Secretario de Estado; el señor Enrique Varela, Jefe del Negociado de Asuntos Generales y Canje de la Secretaría de Estado; el señor Guillermo de las Cuevas, Cónsul en El Cairo; el señor J. Rodríguez Valdés, Cónsul en Vigo; el doctor Carlos Blanco, Secretario en Panamá; el doctor Nemesio Ledo, Secretario en Washington; el señor Ursulo Dobal, Vicecónsul en París; el señor Gabriel de la Campa y Cuffy, Cónsul General en Stokolmo; el doctor Antonio Mesa, Secretario de Legación en Bélgica; el señor Miguel A. Campos, Canciller en Bruselas; el señor Orlando Lara, Canciller en Amberes; el señor M. Morales Díaz, Canciller en New York; el señor Belisario Rodríguez; el señor Manuel Salas; el señor Ramón Román, alto empleado de la Secretaría de Estado; el señor José Acea; el doctor Juan Antiga; los compañeros en el periodismo, señores José Calero, J. Ancos, Francisco Meluzá Otero, Director de la "Revista Diplomática"; Raul Marsans, Raul S. Mendoza, Enrique Giró, Pedro Díaz, Luis S. Varona, Alberto Ruiz, Antonio Asencio, Waldo Lamas, Ernesto Villaverde, Agustín Laso, Andrés Alonso, José de la Guardia, César Rodríguez, César Temes, Antonio de Torras, el doctor Zenón Zamora, el doctor Anibal Romero, Roger de Lauria, Maximo Lavielle, José Ignacio Solis, Eladio Secades, José Pis, Manuel Villegas, Pedro Jiménez, Jesús Dovo, Julio Lagomasino, J. Roqueñ, Alberto Vila, Armando Mora, Ramón López Oliveros, José Alemán, J. Borotau, Lorenzo Tur, Ricardo Serrano, Marcelino Blanco.

El laguer fué obsequio de "La Polar".

Los tabacos, que tenían en el anillo el nombre del homenajeado, fueron un obsequio de "El Crédito".

Tocó el sexteto "Trianón"

Hablaron, Egües, en representación de la Comisión Organizadora, quien leyó una efusiva carta del doctor Miguel A. Campa; el señor Ramón Gárate; el doctor Manuel Bianchi, Ministro de Chile y el festejado.

LA ESTATUA A LA PATRICIA EMILIA CORDOVA RUBIO

El día 20 de Mayo se hará el descubrimiento de la misma con un lucido programa

Este Comité tiene el honor de invitar, por este medio a las Autoridades y Funcionarios públicos, a las Asociaciones patrióticas, feministas, culturales y sportivas, a los cubanos todos y especialmente a la mujer cubana, para el desvelamiento de la estatua de la insigne patricia Emilia de Córdova y Rubio, que tendrá efecto el día 20 de Mayo próximo a las 10 de la mañana, en el Parque de la Víbora que lleva su nombre, limitado por las calles de Antonio San Miguel, Pedro Consuegra, Gelabert y Carlos Manuel con el programa siguiente:

1.—Himno Nacional por la Banda de la Marina y develamiento de la estatua por el Honorable Señor Presidente de la República.

2.—Discurso por el Dr. Rafael Guás Inclán, Presidente de la Cámara de Representantes.

3.—Himno del maestro Ugarte, cantado por un grupo de Señoras y Señoritas, acompañado por la Banda de Música.

4.—Breves palabras por el doctor Juan Ramón O'Farrill, Presidente de los Propietarios y vecinos, dando las gracias al señor Presidente de la República y al señor Secretario de Obras Públicas, por el embellecimiento del Parque.

5.—Desfile de los alumnos de las Escuelas Públicas y Privadas que concurran al acto, depositando flores en el monumento.

Por el comité central: María Collado y Romero, Iniciadora del Homenaje y Directora de Propaganda. Paula González Núñez, Secretaria del Comité.

- - POLITICA Y POLITICOS - -

Miles de empleados viven el sosiego de que no los amenacen las cesantías. — Los que patrocinan la sesión única de trabajo. — Se va transformando la política fiscal del gobierno. — Los populares no quieren la jefatura del Dr. Cuéllar. — Portela y Lagueruela indicados como candidatos para las secretarías del gabinete cooperativista. — El Congreso de Municipalidades, Lugo-Viña y el Gral. Delgado. — Se quiere aplazar hasta 1932 la reorganización de los partidos. — Manolo Castellanos se lanzará candidato a la Presidencia de la República cuando funde el Partido Obrero. — Y etcétera, etcétera :: :: ::

En estos meses finales del año económico, se materializa, como una fórmula de política en activo, la convicción de que el centro de todas las actividades del ambiente está en la capacidad productora del país, en los rendimientos que para la gobernación del Estado pueden producir las fuentes del fisco; y en torno de esas concepciones, vemos girar los movimientos de los políticos, de las organizaciones los cálculos de los hacendistas; las previsiones del gobierno; los anhelos de los burócratas; la disposición en fin de todas nuestras fuerzas, que en el resto del año parecen como olvidadas de estas fuertes realidades. Es por estos meses cuando se aspira a un ascenso, o cuando se ve llegar con pavura una cesantía, o se ambiciona un cargo o se busca en la influencia protectora de viejos conmilitones, la oportunidad de subir.

LA POLITICA ECONOMICA DE LA NACION

Este año, los Presupuestos nacionales no cierran con deficit. La labor inteligente, llena de interés que ha desenvuelto en Hacienda el Dr. Santiago Gutiérrez de Célis, ha permitido el superavit allí donde solo se veía la posibilidad de un descenso, que además estaba cientificamente previsto. La promulgación de los nuevos aranceles, traería indefectiblemente la baja de las recaudaciones aduanales, en las que hasta ahora, se ha hecho gravitar casi exclusivamente, la montaña de gastos nacionales. Gutiérrez de Célis, apurando las fuentes de otras recaudaciones, que prometen ser más próvidas que las mismas aduanas, ha cubirto el posible deficit, obteniendo de paso una victoria: la que significa como él mismo ha anunciado en épocas diversas, que en Cuba es posible la transformación del sistema tributario y que al cabo de algunos años de emprendida esta labor, con buen acopio científico, sería posible realizar en nuestro país una vida más en armonía con nuestra civilidad superior a la de muchos pueblos de la tierra.

NO SE DECRETARAN CESANTIAS DE EMPLEADOS DEL ESTADO.

No se aumenta el Presupuesto nacional de gastos, por ahora. Todo lo indica así. Pero la República podrá seguir un año más atendiendo decorosamente sus servicios, del modo hasta cierto punto fastuoso en que en muchos sectores lo hace.

No hay noticias de cesantías para los empleados de las dependencias nacionales. Esta seguridad se ha obtenido en Hacienda, al declararlo oficialmente el Director del Fondo Especial de Obras Públicas y el propio Secretario de Hacienda. En las demás dependencias ocurre lo mismo. Pero queda como dato consolador para los empleados, que en su generalidad son provenientes de las organizaciones políticas, que basta a la sensata orientación de ahora, el cumplimiento del deber para conservar lo que antes solo se obtenía por la recomendación del Comité y que en esa forma iremos haciendo más eficiente nuestra carrera administrativa.

LAS VACACIONES DE VERANO EL TEMA DE LOS EMPLEADOS.

En Junio, con los albores del mes venidero, se iniciará la vacación de verano: cuatro meses de labor en las oficinas públicas hasta las doce del día. Y todo parece indicar también, que la anhelada sesión única del trabajo, más fecunda, más conveniente, más harmónica con nuestro clima y nuestras necesidades, podrá hacerse una realidad para el futuro.

Rompen lanzas en su pró, personalidades de tanto fuste dinámico como el doctor Carlos Miguel de Céspedes, uno de los Jefes de Departamento que ostensiblemente más ha trabajado y que en la organización de su Secretaría exterioriza como puede ser intensamente beneficiosa la labor del empleado público, cuando trabaja. Pero ayer hemos oído la opinión también en favor de la sesión única de otro trabajador infatigable: el señor Enrique Elizaga, Director de Telegrafos.

LO QUE NOS DIJO EL DIRECTOR DE TELEGRAFOS

—Yo puedo garantizar, nos dijo, por una larga experiencia de muchos años de oficina y ahora como Director de este Departamento, que aunque parezca paradójico es en la temporada de verano, con menor número de horas de labor, cuando obtengo de mis empleados la cooperación más eficiente y en cantidad mayor. Tal es así, que trabajos de intenso interés que todo el año acaricio; reformas en el Departamento; establecimiento de nuevas iniciativas, si puedo las dejo por los meses que transcurren entre junio y octubre. La sesión única de trabajo moviliza en el empleado toda sus energías y el Jefe que inteligentemente observa esto las aprovecha en beneficio de sus organizaciones.

UN CUADRO DE FINAS OBSERVACIONES PSICOLOGICAS.

Elizaga nos habla con conocimiento de causa, como si trazara un cuadro "d" apress naure" de la psicología del empleado, llegando a las ocho a la oficina, sonnoliento. Media hora en sacar los chismes del trabajo, en acondicionarse para la labor. Esta se desenvuelve monótona sin perspectivas. Si aquel empleado tiene juventud, actividad, energía, y algo dentro del cerebro, además de las fórmulas anodinas de su trabajo, sufre intensamente, porque ha de estar esclavizado todo el día a la mesa de trabajo. A las diez un "tente en pié" indigestón y horripilante. A las once menos cuarto, hora que indefectiblemente marca la gentil tiperrita al ponerse el rouge en los breves labios, salir para colgarse de las plataformas de los tranvías en marcha, o del omnibus homicida, con insólito desprecio de la vida. El almuerzo a dos leguas y media de la oficina en la casita que tiene que habitarse en los suburbios porque es barata y en nuestra urbe no hay más que habitaciones caras.

El regreso, es penosísimo con la pesadez de la digestión. Otra media hora de pérdida de trabajo. Igual lentitud de la labor en la hora del bochorno caluroso en que hasta el campesino sestea. El hacimiento con centenares de compañeros. Las cinco de la tarde llegan para aquellos infelices no como una liberación, sino como un parentesis que ha de cerrarse al amanecer del día siguiente. Los meses, los años, toda una vida se consagra así. Y gente que entran jóvenes y fuertes en las oficinas, al cabo de los años, cargados de familia, pobres, más pobres que cuando entraron, sin contacto con la vida fecunda de iniciativas y actividades en que bulle el exterior, lamenta que los métodos, la rutina y los hábitos no se transformen para brindarles otras oportunidades.

EL ACICATE DEL ESTIMULO; LA VIDA LIBRE ...

En la sesión única, el empleado tiene el acicate del estímulo. Quedará libre al medio día para consagrarlo a otro trabajo que lo ayudará a vivir. A otras ocupaciones, al cuidado de sus hijos y las atenciones de su hogar; inclusive al estudio. ¿Por qué nó? Muchos se abren camino en otras actividades más libres y productivas. Y el trabajo en ese tiempo, desenvuelto febrilmente, con ahinco y actividad, en más útil, más provechoso para la administración del país.

LOS QUE PATROCINAN ESTE MOVIMIENTO

Leaders de este movimiento son Gustavo Parodi, el inteligente Representante que también ha sido empleado, Rafael y Juan Manuel Alfonso, no hermanos, sino fraternos camaradas del Congreso, Carlos Miguel de Céspedes y ahora Panchito María Fernández, el jovial y activo Secretario de Sanidad. Con esas ayudas y la simpatía del Gral. Machado, que quiere observar el experimento cambiando hasta esa modalidad del trabajo como se ha empeñado en cambiarlo todo la sesión única lleva camino de hacerse una realidad.

Hablamos de estas modalidades y de los tópicos de estos días porque más de quince mil empleados en toda la República están pendientes de esta reforma, que acaso lo único que le ha faltado, es una organización eficiente para hacer resaltar sus bondades.

LOS POPULARES VAN SEÑALANDO CANDIDATOS A SUS CARTERAS

Pero estamos ya dentro de la órbita de otros acontecimientos. Los Populares que creen que eso de la constitución del Gabinete Cooperativista o de concentración nacional es cosa inmediata, apuran la solución y señalan candidatos. Por lo pronto surgen los señores Lagueruela y Carlos Portela. ¿Portela no se había retirado de la vida pública? Lagueruela está al frente del populismo, con su actividad infatigable, su filosofía de abate, su chalina luctuosa de bohemio; alternando entre la asamblea política, el comité o el bufete de algún correligionario prominente y los planos de sus construcciones, porque no abandona la carrera ni de broma. Recuerda con nostalgia la época en que se instaló en el Consejo de Secretarios del general Gómez. Y piensa tener la oportunidad de hacer todavía un buen papel. De Portela no se sabe nada. Vive en su finca, con sus préstamos hipotecarios, su bonhomía, husmeando siempre si llega otra ocasión en que se galvanicen los valores zayistas.

NO QUIEREN LA JEFATURA DEL DR. CUELLAR.

Anoche recibimos una comunicación que firman Camaño de Cárdenas y Lázaro Vicente, en que por cierto se lanza otra clarinada: el deseo de que Celso Cuellar no siga siendo su Jefe. Pero la comunicación es más elocuente que nuestras palabras y dice así:

LAS ASPIRACIONES DE LOS POPULARES

Algunos periódicos dan la noticia de que el Partido Popular Cubano no tiene aspiración a figurar en el gabinete del general Machado. Otros limitan las aspiraciones de los Populares a un solo secretario.

Interpretando los sentimientos y la voluntad de todos los populares, declaramos que el Partido Popular solicita, por lo menos, dos Secretarías en el gabinete de reconcentración nacional o cooperativista que se está organizando ya, y que nuestros candidatos con dos elementos identificados con nuestra familia política y con el gobierno: el doctor Carlos Portela y el señor Benito Lagueruela.

Queremos también participar de la labor gubernamental del General Machado con más derecho que los Conservadores, porque le ayudamos a escalar el poder y somos el segundo Partido puesto que el otro, el fundado por Montoro, Varona, y Lanuza —tres legítimas glorias cubanas— no existe materialmente como quedó demostrado en los últimos comicios.

¡Ah... y también aspiramos a tener un nuevo jefe, a designar un sustituto al doctor Celso Cuéllar, y seremos complacidos, porque es la voluntad de todos los populares de la República.

Camaño de CARDENAS
Presidente.
Lázaro VICENTE
Secretario.

UN ALMUERZO EN LA PEÑA DEL FLORIDA

Fué un momento de alegría, de gozo, el que ayer pasamos en el almuerzo del Florida, ofrecido por Darío del Castillo a los habituales concurrentes al mentidero en que se valorizan, como en una bolsa, los nombres y las situaciones de nuestra política y en que, mejor que en muchos otros centros oficiales, cada uno lleva el aporte de una noticia interesante. Gustavo Herrero, Prohías, Gárate, Miguel Angel Cisneros y veinte políticos conocidísimos, cambiaron sus impresiones y su gozo separándose al filo de la tarde.

LA MADRE POLITICA DEL GOBERNADOR DE LA HABANA COMPLETAMENTE RESTABLECIDA

Se encuentra restablecida de la afección que padecía la distinguida señora Dionisia Brito, madre política de nuestro amigo el Gobernador de la Provincia de la Habana, señor Antonio Ruiz y Alvarez. Fué operada de doble catarata en la Clínica de Núñez Bustamante, por el cirujano Dr. Horacio Ferrer y Díaz, quién por medio de una delicada intervención quirúrgica en ambos ojos, devolvió la vista a dicha señora, después de haber estado ciega durante algún tiempo.

Al felicitar a la distinguida señora Brito, queremos hacerla extensiva al doctor Ferrer, gloria de la cirugía.

EL CONGRESO DE MUNICIPALIDADES SE CELEBRARA EN JUNIO.

Para el mes de Junio, está señalada la fecha de la celebración del Segundo Congreso de Municipalidades, que presidirá el Gral. Manuel Delgado Secretario de Gobernación. Ayer estuvo conferenciando con dicho funcionario el señor Ruy de Lugo Viña tratando del temario de dicho congreso que entre ambos confeccionarán en los días venideros. El Gral. Delgado se propone exponer algunas iniciativas en esa reunión, que congregará nuevamente en la Habana a las representaciones de ciento veinte municipios nacionales.

QUIERE POSPONERSE HASTA 1932 LA REORGANIZACION DE LOS PARTIDOS.

En los días venideros y conforme hemos anunciado hace poco, se presentará en la Cámara un proyecto de Ley, posponiendo para el año 1932 la reorganización de los Partidos, que debía efectuarse, el año 30. Esta iniciativa constituirá una reforma más al Código Electoral.

EL HOMENAJE DE LOS FERROVIARIOS A MANOLO CASTELLANOS

Para el mes próximo, el día 9 de Junio tienen los ferroviarios señalado el homenaje que han de rendir al Representante Manuel Castellanos Mena. El tema es un nuevo servicio valioso: haberlos sacado de la esclavitud, del tormento del "garrotero", del usurero especulador que embargaba los sueldos de los empleados de empresas ferrocarrileras, cuando no le pagaban la tremenda gabela.

Manolo Castellanos, que aspira a la Presidencia de la República por un Partido Obrero que constituirá dentro de algunos años, cuando las circunstancias y sus ocupaciones se lo permitan, asiste a este homenaje como a otro cualquiera de igual interés emotivo. Los obreros y los ferroviarios especialmente son sus amigos y camaradas. Y él los quiere con entrañable afecto.

¡Qué con qué títulos aspira Castellanos a la Presidencia? El nos lo dijo un día:

—No se necesita más que haber nacido en Cuba; ser nativo, de cuarenta años y saber leer y escribir...

Con eso le basta.

AUTOMOVILES CIRCULADOS

Por las distintas Estaciones de Policía fueron circuladas hasta las seis de la tarde de ayer las chapas: camión 4655, 833 y 14574; ómnibus 204 de La Zenaida y autos 652, 5798, 5315, 17380, 15299 y 33501.

FUE JURADA LA CONSTITUCION CON LA REFORMA

El subsecretario y los altos jefes de Gobernación hicieron ayer el citado juramento

Cerca de las tres de la tarde de ayer, poniendo una nota de interés novedoso en las tediosas labores cotidianas del trabajo ordinario y el expedienteo vulgar de los asuntos triviales, el nuevo Secretario de Gobernación ordenó que se efectuara la solemnidad de jurar la Constitución que ha sido reformada, por todo el personal subalterno de aquella Secretaría.

Fué en su Despacho, a presencia de los altos jefes de aquella oficina. El General Delgado tomó el juramento al Subsecretario de aquel ramo y posteriormente, el doctor Rosado Aybar fué tomando el juramento de los jefes de Secciones y Negociados que le siguen en orden de jerarquía.

Los Secretarios de Despacho jurarán el día 20 de Mayo en Palacio, ante el Presidente de la República, que a su vez lo hará ante el Tribunal Supremo, en la solemnidad por nosotros exclusivamente anunciada, en nuestra edición de ayer.

La Secretaría de Gobernación ha sido la primera dependencia del Ejecutivo en que se realiza el juramento constitucional. Hoy le seguirán las demás Secretarías del Despacho.

En el juramento, invocando el favor divino y la ayuda todopoderosa de Dios, se promete defender la Constitución contra enemigos nacionales o extranjeros.

CAROL, EN BELGICA

BRUSELAS, Mayo 17.—(U.P.)—El exprincipe Carol de Rumania, y Magda Lupescu, expulsados de Inglaterra por entregarse a actividades políticas peligrosas, estaban alojados hoy en el castillo D'Ardienne. Ambos pisaron tierra belga el miércoles.

DIEZ MILLONES DE VICTIMAS DE CURANDEROS

ATLANTIC CITY, Mayo 17. (U.P) Hay en los Estados Unidos diez millones de víctimas de las diversas formas de la cirugía plástica, perpetrada por prácticos de tituladas ciencias médicas y quirúrgicas, dijo hoy ante el Atlantic City Kiwanis Club el doctor Morris Fishbein, director del "Diario de la Asociación Médica Americana".

—"Un tonto nace cada minuto, como Barnum descubrió, — dijo el doctor Fishbein — y cada hora nace también un pícaro para aprovecharse de los tontos que le han precedido".

EMBARCA EL CTE. ORTEGA

El Comandante Ovidio Ortega, Jefe del Servicio de Aviación Militar, entregó ayer la Jefatura al Coronel Julio Sanguily, Director de la Escuela de Aplicación, por tener necesidad de trasladarse a la ciudad de Bufalo, Estados Unidos, a fin de inspeccionar los cuatro nuevos aparatos adquiridos por el Gobierno cubano para uso de la Escuela de Aviación de Columbia.

El Comandante Ortega embarca en uno de estos días, regresando en los primeros días del entrante mes de Junio, cuando se embarquen hacia la Habana esos tres aparatos.

3 TRABAJADORES SON EXPULSADOS POR COMUNISTAS

Dos de ellos, obreros de la carretera central, llegaron ayer conducidos por la rural

En la Secretaría de Gobernación ayer por la mañana hicieron su aparición, conducidos por una pareja del Ejército que los traía "en cordillera" y convenientemente esposados, dos pobres, casi harapientos trabajadores españoles, a quienes el Ejército acusa de dedicarse a soliviantar los ánimos de los trabajadores en la zona de Tuinicú, provincia de Camagüey, donde ambos obreros rendían sus fatigosas labores como trabajadores de la carretera central.

Se nombran Juan Parra Alonso y Antonio Monteagudo. Tras una breve presentación en las oficinas de la Policía Secreta, fueron enviados a bordo del "Máximo Gómez", en cuya cárcel flotante permanecerán hasta que se termine el expediente de expulsión que contra ellos ha ordenado el General Delgado.

Hablando con algunas personas dichos súbditos españoles niegan que sea cierta la acusación que se les hace. Aseguran que han sido víctimas de malos tratos por los contratistas con quienes trabajaban y que no se les pagaba el jornal que devengaban, por cuya circunstancia reclamaban el dinero que legítimamente les pertenecía y que no pudieron obtener.

También se ha dictado decreto de expulsión contra el obrero Clemente Martínez, que ha sido detenido en Morón y que llegará de hoy a mañana de aquella ciudad, también conducido por el Ejército. Este individuo también es español.

UNA IMPORTANTE NOTICIA, QUE UN PERIODICO NO RECIBIO A TIEMPO, ES CAUSA DE UNA RECLAMACION

Texto de la respuesta enviada por el Presidente de la Asociación de la Prensa de Cuba, Dr. Rafael M. Angulo al director de "El Imparcial" que es el periódico perjudicado

ASOCIACION DE LA PRENSA DE CUBA

Habana, mayo 16, 1928.

Sr. José M. Muzaurieta, Director de "El Imparcial".—Habana.

Distinguido compañero:

De acuerdo con lo que al recibir ayer la atenta de usted fecha 14 del mes actual, tuve el gusto de anunciarle, he prestado inmediata y preferente atención al asunto a que dicha carta se contrae, no sólo por el legítimo interés que en el mismo tiene el diario de su digna e ilustrada dirección, y que por su índole trasciende a todas las entidades periodísticas, sino también, y muy especialmente, en necesaria correspondencia a la distinción extraordinaria, y por mi profundamente agradecida, de que usted me hace objeto al dejar a "El Imparcial" sometido de antemano a mi criterio "sea cual fuere".

He investigado personalmente los hechos relacionados con el incidente surgido entre "El Imparcial" y la Compañía Cable Comercial de Cuba con motivo del despacho dirigido a usted por el señor Victorino Martínez, de Madrid. Y ciñéndome a los extremos que clara y concretamente se someten a mi consideración en la apreciable de usted a que me refiero, me cumple expresar lo siguiente:

PRIMERO.—Es cierto que por conductor de la Compañía Western Union, usted, pasó al señor Victorino Martínez, de la Embajada de Cuba en Madrid, el cablegrama reproducido por "El Imparcial" el lunes 14 del mes en curso, por consiguiente, auténtico el despacho publicado ese día.

SEGUNDO.—Es cierto que el Cable Comercial recibió el día 9 de este mes un despacho trasmitido desde Madrid para el "Director Imparcial" con el texto "desistióse vuelo" y la firma "Victoriano". Y es cierto igualmente que ese cablegrama no fue entregado por la Compañía al destinatario hasta el día 11.

No me ha sido posible averiguar la fecha de trasmisión en Madrid, porque en las Oficinas de la Compañía receptora se registra únicamente la fecha de llegada de los cables. Y en cuanto al número 7, que aparece en el despacho, no indica fecha alguna, según manifestación de varias entidades que frecuentemente utilizan el aludido servicio, sino el número de palabras de que consta el despacho. En el caso que nos ocupa, este número coincide con aquella cifra, porque a las seis palabras que componen la dirección, el texto y la firma, hay que añadir la "LCO" que es la señal de la tarifa diferida o media tasa.

Ahora bien, en los archivos de la Compañía Cable Comercial me han mostrado el despacho, tal como fue recibido en sus oficinas el día 9. Y allí aparece dirigido a "Director Imperial". La Compañía receptora preguntó en seguida a la Western Union si tenía registrada esa palabra como dirección cabegráfica. Y la Western Union contestó negativamente. Entonces, comunicó a New York que el despacho no había sido entregado. Y el 11 recibió la rectificación, que aparece trasmitida desde Madrid.

Este último dato pudiera resultar de importancia en el esclarecimiento de los hechos que a usted interesan y la consiguiente depuración de responsabilidades, porque el despacho fue trasmitido por radio desde Madrid a New York—vía Londres—y desde New York a la Habana por los cables de la Comercial, y la rectificación que exhibe la Oficina de esta Compañía en la Habana no procede de ninguna de las Estaciones intermedias.

TERCERO.—El cablegrama publicado por "El Imparcial" el día 14 de este mes, es el mismo que le fue enviado por la Compañía del Cable Comercial, y, por lo tanto, es legítimo.

CUARTO.—Tiene razón "El Imparcial" al quejarse del incidente, indudablemente lesivo a sus intereses. La Compañía Cable Comercial ha promovido una investigación de los hechos, al través de su Oficina Central de New York, con el fin de determinar el origen y el culpable del error, y yo confío en que pondrá a disposición de "El Imparcial" el resultado exacto y completo de tales diligencias.

QUINTO.—Temo que el carácter de Presidente de la Asociación de la Prensa de Cuba constituya impedimento para emitir opinión como abogado, cuando se trata de funciones o actos inherentes al cargo. Pero de todos modos, la cohibición no debe de llegar hasta el extremo de incapacitarme para recordar que nuestras Leyes imponen la obligación de reparar el daño a quien por culpa o negligencia lo causa a otro, siempre que entre el acto o la omisión culpable o negligente y el perjuicio, exista relación de causa a efecto.

SEXTO.—No me considero con facultades para fijar el criterio de la Asociación de la Prensa de Cuba, a cuya junta directiva competen los acuerdos de este género. Pero conociendo a mis compañeros, estoy persuadido de que llegado el momento, no habría de faltar "El Imparcial" la sincera y eficaz cooperación de aquel organismo.

Expuesto lo que antecede, y teniendo presente su amable disposición a oirme, yo me permitiría recomendarle, que, antes de iniciar cualquier reclamación, esperase el resultado de la investigación que practica la Compañía del Cable, requiriéndole con ese objeto la mayor actividad, y comprobando, si fuere indispensable, tales gestiones, por los medios que estén a su alcance.

Con el testimonio de leal compañerismo y mi más distinguida consideración me reitero de usted afectuosamente:

(Fdo.) Rafael MARIA ANGULO.
Presidente.

Habana, mayo 17 de 1928.

Sr. Director de EL DIARIO DE LA MARINA.—Ciudad.

Distinguido compañero:

Siendo de excepcional interés para el crédito informativo del periódico que dirijo, y constituyendo, de paso, un problema que trasciende a todas las entidades periodísticas de Cuba, le ruego que ordene la reproducción de la carta que le adjunto, del señor Presidente de la "Asociación de la Prensa".

Muy reconocido a este favor, queda de usted su affmo. amigo y compañero:

J. M. Muzaurieta.
Director de "El Imparcial".

AGUA PLUTO
EL PURGANTE NATURAL DE LAS AMERICAS

LA MAYOR
32 EDIFICIOS
600 EMPLEADOS
SARRÁ
DROGUERIA
ABIERTA TODOS LOS DIAS
TODA LA NOCHE LOS MARTES

FARMACIAS DE TURNO

VIERNES

Dirección	Teléfono
HABANA	
Zenea 145.	U-5218
V. Aguilera 67 y 69.	M-3716
Escobar 197.	A-5670
Padre Varela 645.	A-5247
Gral. Q. Banderas 14.	A-1664
Estrada Palma 95.	A-3992
Padre Varela 1.	U-3722
R. María de Labra 286.	M-1521
Merced 42.	M-2760
Pí Margall 27 y 29.	A-1700
P. Pérez y Villegas.	A-3580
Luz y San Ignacio.	M-4015
Máximo Gómez 2-H.	A-2633
G. M. Suárez y Oquendo	M-2636
Finlay y Soledad.	U-2967
Menocal y J. San Martín	U-2274
Príncipe 19.	U-1248
Fernandina 77.	A-6365
Ave. de la República 388	U-1174
Sitios y Franco.	U-4448
VEDADO	
Calle 17 entre F y G.	F-1118
Calle M y 13.	F-5245
Calle 2 entre 35 y 37.	F-1904
Ave. Wilson 109.	F-1500
VIBORA	
Concepción y S. Lázaro	I-3078
Estrada Palma 59.	I-6529
Milagros y San Anastasio.	X-1061
10 de Octubre 443.	I-2481
10 de Octubre 614.	I-4486
JESUS DEL MONTE y SANTOS SUAREZ	
Santos Suárez y Serrano	I-1109
10 de Octubre 218.	I-2193
LUYANO	
Calzada de Luyanó 113.	I-2713
Caserío de Luyanó 48.	X-1748
CERRO	
Calzada del Cerro 440.	A-0230
Calzada del Cerro 496.	A-6720

NOTA. — Este grupo deberá prestar el servicio público todo el día y noche de los domingos siguientes: MARZO 11; ABRIL 22; JUNIO 3; JULIO 15; AGOSTO 26; OCTUBRE 7; NOVIEMBRE 18; DICIEMBRE 30.

Altera el Orden y Suspende el Tránsito la Gran Alteración de Precios de EL ARTE GALIANO 118

COMETE UNA TONTERIA EL QUE NO APROVECHA LA OCASION Y COMPRA AHORA CUADROS POR MENOS DE LA MITA DE SU VALOR CUADROS DE JESUS.—Tenemos miles y los damos casi regalados.

Tamaño mayor—antes a $18.00,—ahora a $5.90
Otros menos grandes, desde $1.75 a........... $2.50
Preciosos JARDINES ITALIANOS, lo más fino y de moda, AHORA a $4.00
Cuadros estilo Luis XV y asuntos de época, muy finos, a MENOS DEL COSTO
TODOS CON SUS MARCOS, LISTOS PARA COLGAR
"EL ARTE" Galiano, 118

Dr. FELIPE RIVERO Y ALONSO
ABOGADO Y NOTARIO
Abogado Consultor y Notario de la ASOCIACION DE DETALLISTAS DE LA HABANA. Notario de los Centros 'Asturiano', 'Balear' y 'Cafés'
ESTUDIO DE ABOGADOS DE LOS DOCTORES
Manuel F. de Cinca
Felipe Rivero y Alonso
Angel Radillo y Gancedo
Rafael de Zéndegui y Carbonell
PROCURADOR
Urbano E. Gómez Cádiz
Chacón, 25, bajos, Edificio de la Asociación de Detallistas de la Habana. Teléfonos M-1472 y A-8142. Cable Rizenca.

M.E.C.D. 2016

EL SEÑOR EUGENIO LIZARRAGUE, SECRETARIO PARTICULAR DEL DOCTOR CESPEDES, FALLECIO DE PULMONIA

Entre las fiestas organizadas por el Comité pro Cuba, de Nueva York, con motivo de la fecha patriótica del 20 de mayo, figura un suntuoso acto social en el hotel "Alamac"

LOS CUBANOS EN NEW YORK

NUEVA YORK, mayo 17 (Zárraga, desre nuestra Redacción en el Hotel Alamac, Broadway, and 71st Street.) —Además del brillante programa de festejos organizados por el Comité Pro-Cuba, y que ya anticipamos, la gerencia hispana y el comité cubano del Hotel Alamac, por personal iniciativa del patriota veterano Antonio Agüero, han decidido dar una suntuosa fiesta en los salones de aquel, contando con el patrocinio del cónsul general de Cuba, señor Augusto Merchan, y con la asistencia de todos los demás consules hispanoamericanos, y además el de España, invitado especialmente.

La fiesta del Alamac comenzará el sábado 19, en las últimas horas de la noche, para recibir la entrada del día patrio con todos los honores.

A las doce en punto de la noche se ejecutará el Himno de Bayamo, y a sus acordes se entrará en el día 20, en que se celebra el vigésimosexto aniversario de la instauración de la República. Inmediatamente se servirá una espléndida cena, en la que predominarán los platos clásicos cubanos. A continuación habrá un selecto concierto, en el que tomarán parte los notabilísimos artistas, cubanos también, Rosita de Granada, Gustavo Carrasco y Nilo Menendez. Y por último se efectuará un gran baile, que durará hasta la madrugada.

El infatigable Antonio Agüero, gerente del Alamac, que ha sabido hacer de este elegante hotel la casa de los cubanos, ha recibido ya innumerables adhesiones y bien puede augurársele un gran éxito.

LA MUERTE DE EUGENIO LIZARRAGUE.

Anoche falleció en Atlantic City el distinguido cubano señor Eugenio Lizarrague, secretario particular del secretario de Obras Públicas de Cuba, señor Carlos Miguel de Céspedes. El señor Lizarrague vino de La Habana hace dos meses, en compañía de su esposa y de sus dos hijos, pasando una larga temporada en el Hotel Alamac. La señora y uno de los hijos regresaron recientemente a Cuba, y el señor Lizarrague, con su hijo Armando, se trasladó a Atlantic City, hospedándose en el Hotel Knickerbocker. Allí le atacó una fulminante pulmonía, y anoche, a las ocho, falleció cristianamente.

Su viejo amigo el gerente del Alamac, señor Antonio Agüero en cuanto tuvo noticia de la gravedad del estado del Señor Lizarrague, salió para Atlantic City, llegando cuando acababa de fallecer el enfermo. Inmediatamente dispuso el señor Agüero cuanto fué necesario para atender al cadáver y consolar al hijo del finado, que no se quiso separar de la camara mortuoria. Acto seguido, fué el señor Agüero a recibir al señor Octavio Lizarrague, hermano del fallecido, que se encontraba en Filadelfia, y juntos dispusieron cuanto se precisó para que el cadáver pueda ser enviado mañana a la Habana, por la vía de la Florida.

El hermano y el hijo del finado irán en el mismo tren.

En la colonia Cubana de Nueva York ha producido el natural sentimiento la muerte del señor Lizarrague.

FUNERALES

El próximo domingo 20, a las once de la mañana, en la iglesia de la Medalla Milagrosa, se celebrará una solemne misa mayor cantada por tres sacerdotes en sufragio del alma de la señora Caridad Falla de Pérez, fallecida el 19 del pasado marzo, cuyo viudo el señor Juan A. Pérez, digno canciller del consulado de Cuba, es queridísimo en la colonia.

EL CADAVER DE MARIA MONTERO SE LLEVARA A SEVILLA.

El cadáver de la famosa bailarina española María Montero, asesinada ayer, de cuyo suceso tienen ya amplia información los lectores por la United Press, será llevado a Sevilla, cuna de la finada artista, gracias a la caritativa generosidad de su compañera la celebre Trini, estrella actualmente del Earl Carrol Theatre.

VIAJEROS.

Han llegado de la Habana el señor Rafael de los Reyes, que va destinado al Consulado de Cuba en Buenos Aires; el señor Serafín Goyen con su esposa; el señor Guillermo Suárez del Solar, con la suya; la señora Luisa M. de Gómez, y el señor Francisco Fernández Aguirre. Todos se hospedan en el Alamac. Para San Juan de Puerto Rico ha salido el catedrático español Don Fernando de los Rios.

SUSPENDIDA LA VIDA EN ROSARIO POR LA HUELGA

Cinco víctimas ha ocasionado ya el movimiento huelguístico en la ciudad de Santa Fe

ROSARIO, República Argentina, mayo 17. (UP).—Una huelga de los obreros del puerto, en demanda de mayor jornal, ha producido hoy la paralización completa del servicio ferroviario, suspendiendo virtualmente las actividades navieras y originando una serie de choques y reyertas con no pocas bajas.

Las colisiones ocurrieron entre los huelguistas y los rompe-huelgas que los patronos, respaldados por las autoridades de la ciudad, han importado para poner fin al movimiento, que afecta seriamente el comercio y los negocios.

Una delegación de la Bolsa de Rosario apeló a los ministros del Interior y de Hacienda de la provincia para buscar solución al conflicto, que ha afectado de manera grave a numerosos negocios y amenaza propagarse a otras industrias. La ligera ventaja ganada ayer por los patronos alquilando rompe-huelgas se perdió hoy, y se teme ya que los elementos radicales del gremio de obreros del puerto puedan realizar su amenaza de forzar la huelga general.

Las autoridades de Rosario han movilizado toda la policía, muy reforzada, para hacer frente a los disturbios.

Se ve alguna esperanza de solución en la gradual división que se advierte en las filas del trabajo, pues los obreros conservadores están junto a las autoridades, aunque no se manifiestan abiertamente dispuestos a terminar la controversia. Los huelguistas radicales han enviado agentes a Santa Fe para hacerse cargo de la situación y a Buenos Aires para solicitar que se mantenga allí una huelga de simpatía.

CINCO VICTIMAS EN LA HUELGA DE SANTA FE

SANTA FE, República Argentina, mayo 17. (UP). — En los choques habidos hoy con los obreros en huelga en el puerto, hubo tres muertos y dos heridos. La colisión fué entre dos facciones de estibadores, una de las cuales abandonó el trabajo para secundar el movimiento de los huelguistas de Rosario. Una parte del gremio era partidaria de volver a las labores normales, mientras otra insistió en que la huelga se intensificara y extendiera.

DISCUTESE LA HUELGA DE SIMPATIA EN BUENOS AIRES

BUENOS AIRES, mayo 17. (UP) —Los gremios de esta capital discuten hoy con interés si se debe declarar o no la huelga en simpatía con la del puerto de Rosario. Una fuerte facción del premio porteño pide que se inicie el movimiento. Las autoridades municipales y centrales vigilan con mucha atención los preparativos para hacer frente a cualquier contingencia que pudiera presentarse.

La intranquilidad laborista, auspiciada por la propaganda radical, se manifiesta en todos los puertos argentinos y en algunas ciudades del interior, pero solamente en Rosario, el segundo de la nación, y en Santa Fe, los agitadores han podido realizar su programa, el cual creen los patronos y autoridades que no es obtener altos jornales, sino demostrar, en vísperas de la toma de posesión del Presidente electo Hipólito Irigoyen, la fuerza del laborismo organizado, que fué el mejor apoyo de aquél en las elecciones del mes pasado. Los comunistas tienen también muchos partidarios.

LA HUELGA DE PANADEROS MEXICANOS

CIUDAD MEXICO, mayo 17. (SR) —Continúa la huelga de panaderos, escaseando de tal manera el artículo, que la Federación de Cámaras de Comercio ha pedido al Presidente Calles que intervenga para solucionar el conflicto. La Federación de Sindicatos Obreros del Distrito Federal celebró sesión acordando facultar al comité ejecutivo de los panaderos para extender el movimiento huelguista a otras industrias, planteando el paro en la cervecería modelo y en varios molinos harineros.

La Subcomisión que Estudia el Asunto Barlow Tiene Carácter Ejecutivo

WASHINGTON, mayo 17. UP.—El senador Shipstead ha anunciado esta noche que la Subcomisión de Relaciones Exteriores del Senado que está investigando las reclamaciones de Mr. Barlow contra Cuba, se reunirá probablemente mañana.

Shipstead no quiso hacer declaraciones acerca de la comparecencia de testigos ni del procedimiento, explicando que todo cuanto realiza la Subcomisión tiene carácter ejecutivo y no puede divulgarse.

Indicó que la reciente suspensión de las sesiones se debió a un acuerdo de la Subcomisión, "con el objeto de esperar cierta información que se ha pedido".

EL DETALLADO ESTUDIO, POR LA LIGA DE LAS NACIONES, DE LA SITUACION AZUCARERA MUNDIAL

Este estudio, propuesto ayer por el comité de la comisión económica que preside sir Austen Chatterjée, se refiere a la producción y consumo y trata de vencer la depresión actual

PERU ES UNO DE LOS POCOS PAISES CUYO AZUCAR NO TIENE PROTECCION DEL GOBIERNO

Esta industria es, quizá, la única que no sólo no está protegida oficialmente sino que además los productores tienen que pagar por exportación y con arreglo al precio

GINEBRA, mayo 17. (UP).—El comité de la Comisión Económica que preside Sir Auten Chatterjee, ha recomendado que se haga un estudio de la situación azucarera en todo el mundo, desde el punto de vista de la producción y el consumo, a fin de que la Comisión Económica Consultiva de la Liga de las Naciones pueda adoptar las medidas que considere necesarias para vencer la depresión que atraviesa la industria. Se pedirá al Consejo de la Liga de las Naciones que acometa, ese estudio.

LA INDUSTRIA DEL AZUCAR PERUANO

LIMA, mayo 17. (UP).—La importancia del Perú como país exportador de azúcar es grande, pero es preciso estudiarla desde un punto de vista distinto al de la cantidad que esa exportación alcanza.

La producción de azúcar del mundo alcanza 24 millones de toneladas, pero de esa cifra sólo alrededor de cinco millones se mueven libremente en los mercados del mundo, sujetos a la ley de la oferta y de la demanda, y dentro de esa suma hay productores como en la Isla de Java que gozan situación privilegiada por su cercanía a mercados importantes, alejados de otros países productores.

Casi todos los países azucareros del mundo tienen su industria protegida, que así resulta a salvo de las fluctuaciones desastrosas del mercado.

La industria azucarera del Perú es quizás la única del mundo que no solamente no está protegida sino que por lo contrario paga derechos de exportación que merman sus entradas, cuando el precio del azúcar llega a límites remuneradores, disminuyendo así la capacidad económica de la industria para soportar las crisis de los precios. Pero no solamente esto sino que cuando los precios del azúcar han sido elevados en el mundo, se han fijado precios de venta en el mercado interno muy inferiores a la equivalencia del mercado mundial. La industria azucarera peruana, a consecuencia de esta fijación de precios por el gobierno, obtuvo una menor entrada de más de 70,000 libras por concepto de azúcar que se vió obligada a vender en el mercado interno durante la época de los buenos precios, en los años 1923-1924.

Como queda dicho, la producción azucarera del Perú con la de Santo Domingo, son de las pocas, en el mundo, que no tienen ninguna protección. Por lo que hace al Perú, debe estudiarse la situación para proceder de conformidad con los hechos. La industria del azúcar se halla en crisis en el mundo, y por consiguiente lo está también en el Perú.

El azúcar peruano lejos de estar protegido, paga por cada quintal que se exporta, desde que los precios exceden de tres pesos oro, un impuesto de salida que va aumentando en proporción al precio del azúcar. Queda, pues, el azúcar nacional colocado en el mundo en situación de manifiesta inferioridad para luchar con el similar extranjero, protegido, no solamente en forma directa por los gobiernos que otorgan primas a la exportación sino, indirectamente por la naturaleza, desde que nos hallamos más lejos que otros productores de los mercados de consumo, si se exceptúa Chile, circunstancia que impone, en forma de mayores fletes, un gravamen inevitable a los exportadores peruanos.

Hasta que los gobiernos lleguen a un acuerdo y supriman, como ocurrió en la conferencia de Bruselas que estuvo vigente hasta la Gran Guerra, toda medida que tienda a establecer situaciones privilegiadas para unos productores respecto de otros, la industria azucarera peruana debe encontrar en los poderes públicos toda la protección y todo el apoyo que, dadas las circunstncias debe recibir a fin de que la lucha desigual a que hoy se le obliga no la afecte, tan hondamente, que le sea imposible sobreponerse a la crisis.

Como dato interesante conviene recordar que el gobierno de la Gran Bretaña, a pesar de estar reconocido como práctico, concede una prima de cinco pesos oro por cada quintal de azúcar que se produce en Inglaterra prima que representa hoy día, casi el doble del valor que el azúcar tiene comercialmente en los mercados. Gracias a eso la producción actual de Inglaterra llegará pronto a ser tan grande como la del Perú, país que ocupa uno de los primeros sitios en el escalafón de la producción mundial.

CONTINUAN LOS TEMBLORES DE TIERRA EN PERU

Según las últimas noticias, el número de muertos es de cinco, siendo muchos los heridos

LIMA, mayo 17. (UP.)—Hoy se han repetidos los temblores estremecieron casi todo el territorio del Perú durante quince horas tuvieron su máximo de fuerza en Chachapoyas, provincia de Amazonas, aunque su intensidad fué menor que la de los sentidos hace días. El ministro del Interior envió un mensaje a las autoridades de Chachapoyas diciendo que el director del servicio sismológico no cree que el terremoto se repita, aunque seguramente continuarán los movimintos más ligeros, con intensidad y frecuencia menguantes.

Las noticias recibidas revalan que ha habido cinco muertos, y muchos heridos. Tres de los primeros eran residentes en Chachapoyas, y uno pereció en Eten y otro en Jumbilla. El servicio telegráfico ha sufrido mucho y en varias semanas no habrá noticias fidedignas.

El Gobierno está reuniendo fondos para el auxilio de los damnificados, cooperando en la labor todas las organizaciones nacionales, provinciales y municipales, y no pocas particulares.

El servicio federal meteorológico declara que el fenómeno no ha sido d naturaleza volcánica y que en su opinión ya ha pasado el peligro.

Los soldados y la policía patrullan las zonas asoladas y el ejército se ha encargado de alimentar a los refugiados. Millares de personas están acampadas en pleno campo, sufriendo todos los rigores de la intemperie.

TAMBIEN EN CHILE

SANTIAGO DE CHILE, mayo 17. (UP.)—Esta mañana se sintió un fuerte temblor de tierra en Coquimbo. No se tiene conocimiento de daños.

TODO HACE ESPERAR QUE HAN DE SER SUMAMENTE REÑIDAS LAS PROXIMAS ELECCIONES ALEMANAS

El Club Automovilista de Alemania proyecta organizar una gran caravana de todos sus miembros en la nación con el fin de ir a Bremen a recibir a los aviadores del "Bremen"

BERLIN, mayo 17. (SR) Para las eleciones del dia veinte hay un interés inusitado en Alemania, apareciendo dudoso el resultado debido a que los grupos principales de la derecha y de la izquierda tienen igual confianza en obtenerlo. Los socialistas parecen más animosos y esperanzados en la victoria. Las derechas se han rehecho a última hora, para presentar la batalla en forma. Los populistas muéstranse muy contrariados por la enfermedad de su jefe supremo, el Dr. Stresemann, y los centristas apréstanse a defender los puestos que tienen en el Reichstag y en la Dieta Prusiana. Los nacionalistas por su parte anuncian que se reforzarán para hacer frente a los socialistas, esperando vencerlos.

EL CANCILLER MARK REGRESA A BERLIN

BERLIN, mayo 17. (SR) Despues de una temporada dedicada al descanso, ha regresado a esta capital el Canciller Dr. Marx, acompañado del subsecretario de Estado Dr. Punder, dirigiéndose desde la estación al palacio presidencial para conferenciar con el mariscal Hindemburg sobre la marcha de los asuntos corrientes y especialmente de la campaña electoral.

A la salida declaró a los periodistas el Canciller que es contrario al aumento de las tarifas ferrocarrileras.

LOS AUTOMOVILISTAS Y LOS AVIADORES DEL "BREMEN".

BREMEN, mayo 18 (SR).—El Club Automovilista de Alemania proyecta una marcha hacia este puerto de sus asociados en todo el país, cuando regresen los aviadores tripulantes del "Bremen", para entregarles la medalla de oro del Club de Milán y dispensarles un recibimiento jamás igualado.

UN MAGNATE INDUSTRIAL

BERLIN, mayo 17. (SR).—Hoy ha cumplido setenta años el magnate industrial y gran economista alemán Félix Leutsch, uno de los fundadores hace medio siglo de la Compañía Alemana de Electricidad, de la que hoy es director general.

ALEMANIA Y LA PERSIA.

BERLIN, mayo 17 (SR).—Contra lo que esperaba la cancillería inglesa, hoy ha quedado firmado el tratado comercial provisorio entre Persia y Alemania sobre la base mútua de nación más favorecida.

LA EXPOSICION DE LA CIUDAD

DRESDEN, mayo 17 (SR).—Hoy tuvo lugar la inauguración de la exposición anual de monografía dedicada a problemas de urbanización y análogos, bajo el título de "La ciudad y la técnica". Concurrieron representaciones de los Gobiernos del Reich y de Sajonia, así como de varios países extranjeros.

LA FIESTA NACIONAL POR WEIMER.

BERLIN, amyo 18. (SR) En la sesión del Concejo de Estado quedó decidido por catorce votos contra seis y una abstención, que en la próxima semana se presente a debate la proposición de Prusia declarando día de fiesta nacional el aniversario de la aprobación de la Constitución de Weimar, sin someterla antes al estudio de una comisión como pretendía el delegado de Baviera. La proposición de Prusia tiene el apoyo de Sajonia, Baden, Hamburgo y otros Estado de menor importancia, pero puede darse por descontada su vigencia. En contra están Baviera, Wuhttemberg, Turingia, Oredenburgo y Brandenburgo.

CONVENIOS AEREOS

BERLIN mayo 17 (Agencia Duems) El Boletin Oficial publica las ratificaciones de los convenios celebrados con paises extranjeros para el tráfico aéreo, entre los cuales figuran Inglaterra, Francia, Rusia e Italia, siendo la estipulación principal que no hay necesidad de permiso especial previo para los aviones que quieran volar de un país contratante al otro, salvo casos especiales.

Estos convenios son los más liberales en su género que se han concertado hasta ahora y probablemente servirán de modelo para la celebración de tratados semejantes entre otras naciones; pues están elaborados, con pocas modificaciones, según los convenios que existen para le tráfico ferroviario.

MONUMENTO A SCHUBERT

LEIPZIG mayo 17 (Agencia Duems) El célebre Orfeón de Hombres de esta ciudad anuncia que organizará una colecta públlia con el fin de levantar aquí un gran monumento a Slhubert, compositor cuyo centenario se celebrará en toda Europa el presente año.

La ciudad desempeña un papel importante en el cultivo de la música de Schubert; pues fué aquí el veintidós de marzo de 1839, donde se ejecutó por primera vez la Sinfonía en Do mayor, del maestro bajo la batuta de Félix Mendelssohn Bartholdy.

EL MUSEO DE KARL MARX

TREVERIS, mayo 17.— (Agencia Duems) Habiéndose celebrado el centésimo décimo aniversario del natalicio de Karl Marx, padre del socialismo, que nació en esta ciudad el cinco de mayo de 1818, se anuncia haberse ultimado la operación de compra de la casa en que ció la luz, con el fin de transformarla en una especie de museo dedicado a su memoria.

OBRAS PARA LA TERMINACION DEL PARQUE JARUCO

Se inician las obras de bacheo en la carretera que va de esta capital a Güines

El doctor Carlos Miguel de Céspedes ha señalado para el día 12 del entrante mes, la subasta que por el Negociado de Construcciones Civiles y Militares, ha de verificarse para las obras de terminación del Parque Jaruco, de acuerdo con el proyecto y pliego de condiciones formulado.

Por reciente decreto presidencial a propuesta del doctor Céspedes, se ha concedido el crédito necesario para estas obras. En el proyecto cuya ejecución se saca a subasta se introdujeron algunas modificaciones a las obras ya realizadas. Entre ellas una es la de convertir en cantero parte del pavimento, en el extremo de la calle Cárcel, para sembrar una línea de pinos a todo lo largo, quitando así la mala impresión que produce dicho penal.

En el centro se erigirá una plataforma de cantería dura, para la música, con un basamento de sesenta centímetros de altura, con dos escalinatas para el acceso a la misma.

La ornamentación del parque, consistente en palmas, adelfas, pinos, farolas artísticas, bancos de mármol y los canteros destinados a césped, con otros elementos de adorno, serán dispuestos en forma que ofrezcan un agradable conjunto artístico.

Limitan dicho parque las calles Calixto García, San Juan e Iglesia.

SE INICIAN LAS OBRAS DE LA CARRETERA DE LA HABANA A GUINES

De acuerdo con las órdenes cursadas por el doctor Céspedes el ingeniero jefe de la provincia de la Habana, ha iniciado las obras de bacheo de la base telford y recargo de macadam, bituminoso, por penetración, que se han dispuesto en los kilómetros 35 al 43 ambos inclusive de la carretera de la Habana a Güines.

El referido tramo se hallaba completamente destruído, dificultando el tránsito, que en esa parte es enorme. En dicho tramo se encuentra la famosa "loma Candela". Para estos trabajos se ha concedido el crédito oportuno. Se ejecutarán por administración, de acuerdo con el proyecto y presupuesto aprobado.

LAS RELACIONES HISPANO-CHILENAS

MADRID, mayo 18. (Viernes).—UP.—En las "Páginas Hispano-Americanas" del "ABC" de hoy aparece un artículo acerca de las relaciones hispano-chilenas con motivo de la elevación a embajadas de las legaciones de Madrid y de Santiago. El primer embajador de Chile lo será el señor Rodrigo Mendoza, que al frente de la Legación, ha realizado una aobra eficacísima. Dice "ABC" que seguramente persistirá el señor Rodríguez Mendoza en sus aciertos, impregnados de sincer oespañolismo, complementando la labor del embajador de España en Chile.

La aelevación a embajada de esas dos legaciones constituye un eslabón de la política hispano-americana del que se derivarán beneficios morales y materiales. La embajada en Chile es la tercera que España crea en Hispano América, siendo las dos anteriores las de Cuba y la Argentina.

ASILO PARA LOS CIEGOS DE LA GUERRA

PARIS, Mayo 17.—(S.R.)—Ayer se inauguró el asilo construído con fondos norteamericanos para los ciegos franceses a consecuencia de la guerra mundial, presidiendo el acto el mariscal Foch, el ministro de la Guerra Painlevé, el embajador de los Estados Unidos Myron Herrick y otras personalidades.

HOTEL ALAMAC

Broadway esquina a calle 71, New York

EL HOTEL PREDILECTO DE LOS CUBANOS Y DE LOS HISPANOS EN GENERAL

Es modernísimo, elegante, económico, a prueba de fuego y está en el corazón de Nueva York cerca de todas partes. Su "chic hispano" es insuperable e inconfundible.

Tres Restaurants, incluso el famoso CONGO ROOF en el vigésimo piso donde se baila diariamente.

Cocina Americana y Española, table d'hote y a la carta. Los precios del Alamac al alcance de todos, son los siguientes:

TODOS CON BAÑO Y DUCHA — Cuarto sencillo para uno, $4.00. Para 2 personas: $6. Cuarto doble, para 1 o 2, $8. Por mes: $150.

Departamentos de sala, un cuarto y baño y ducha, desde $200.00 al mes.

Hay también departamentos con tres o cuatro alcobas, además de la sala y con tres baños, a precios de verano.

Intérpretes y sirvientes de habla española.

Atención especial a la clientela hispana.

¿VA USTED A EUROPA?

Dirijase antes a la OPENROAD TRAVEL SERVICE, oficinas en el Hotel Alamac; son representantes autorizados de las principales Compañías Navieras. La Openroad Travel Service, le facilita el medio de hacer su viaje cómodo.

Los precios de pasajes son EXACTAMENTE los que rigen en las Compañías de Vapores, siendo todo el servicio de la OPENROAD COMPLETAMENTE GRATIS. Oficinas en Londres y París.

Dirección a

ANTONIO AGUERO

GERENTE HISPANO

Hotel Alamac. Broadway and 71 th. St.

NEW YORK

SOBRE EL TAPETE UN ESCANDALO DE POLICIA INGLESA

Se acusa a Scottland Yard de haber empleado métodos salvajes con un hombre y una mujer

LONDRES, Mayo 17. — (U.P.) — Scotland Yard, que tiene fama de ser la organización policíaca más secreta del mundo, pronto pasará por una investigación importante.

El miembro laborista Thomas Johnston atacó hoy la organización de Scoland Yard en la Cámara de los Comunes, apoyándole muchos liberales y conservadores, y entonces Sir William Joynson-Hicks, ministro del Interior, convino en que se realizase una investigación, que presidirá un magistrado.

Johnston dijo que los funcionarios de Scotland Yard han empleado brutales métodos de "tercer grado" y de la terrible policía rusa llamada Cheka, en los casos de la detención de Sir Leo Money, que fué miembro del Parlamento, y de Miss Irene Savage, acusados de comportamiento indecoroso en Hyde Park. Los acusados fueron absueltos e inculpada la policía de lo ocurrido.

El laborista Johnston manifestó también que Miss Savage fué interrogada durante cinco horas por los detectives de Scotland Yard, para arrancarle una confesión cualquiera. Se la obligó también a mostrar ciertos detalles de sus ropas interiores. Según Johnston, esto es contrario a todos los principios de la justicia inglesa.

El caso recuerda el arresto de Sir Basil Thompson, quien fué jefe de la policía secreta británica, en 1926, por motivos idénticos.

LA LABOR DEL PRESIDENTE MACHADO ELOGIADA EN LA PRENSA ESPAÑOLA

MADRID, mayo 18. (Viernes). UP.—En las "Páginas Hispano-Americanas" que hoy publica el periódico **A B C**, recuerda que el próximo domingo 20 es el aniversario de la instauración de la República de Cuba y sumándose al acontecimiento refiere la extensión, población y principales características de Cuba, su producción y comunicaciones, el crecimiento de la Habana y de las principales poblaciones cubanas y recopila la historia del descubrimiento de la isla.

Hace un resumen de la labor realizada por los cinco presidentes que ha tenido la República, elogiando principalmente la llevada a cabo por el general Machado, a quien desea un triunfo en la reelección para que pueda completar la obra que ha comenzado.

Respecto a la colonia española en Cuba, dice que es impulsadora de la industria, del comercio y de la riqueza agrícola y muy considerada porque contribuye al progreso de la nación hermana.

Refiriéndose a los Sanatorios y centros de enseñanza que sostienen los españoles en Cuba hace notar que nunca ocasionaron perturbaciones y que siempre apoyaron a las autoridades.

Termina diciendo que los españoles residentes en Cuba mantienen vivo su afecto a España y que los cubanos se complacen en proclamarla su progenitora.

FRANCISCO VITORIA EL TEMA DEL DOCTORADO DEL EMBAJADOR GARCIA KOHLY

MADRID, mayo 17. UP.—En la ceremonia de investir del grado de Doctor en Leyes, honoris causa, en la Universidad Central, al Embajador de Cuba, doctor Mario García Kohly, éste pronunciará un discurso sobre el tema "Francisco Vitoria ante el Derecho Internacional y la Sociedad Española del Siglo XVI".

1,400 PESOS POR UN SOMBRERO DE NAPOLEON

PARIS, Mayo 17.—(S.R.)—Un sombrero de tres picos que perteneció al Emperador Napoleón I ha sido adquirido por un oficial del ejército, por la suma de mil cuatrocientos setenta y tres pesos.

OTRO VUELO DE PARIS A NUEVA YORK

NUEVA YORK, Mayo 17.—(U.P.) —Joao de Barros, aviador brasileño de 28 años de edad, que voló de Génova al Brasil el año pasado en varias escalas, anuncia que piensa hacer un vuelo en rededor del mundo este verano, siendo la primera etapa una jornada trasatlántica, sin escalas, desde el aerodromo francés de Le Bourget hasta Nueva York.

El Capitán Barros fué informado en el Consulado del Brasil en esta ciudad, que la Liga Internacional de Aviación le ha concedido un premio por su vuelo de 1927, el mejor hecho por un aviador sur-americano en ese año.

SIETE MILLONES DEVUELTOS A UNA COMPAÑIA PETROLERA

NUEVA YORK, Mayo 17.—(S.R.) —La Sinclair Oil Company ha recibido del millonario petrolero de ese nombre la devolución de siete millones de pesos en acciones, más cuatrocientos mil pesos en efectivo, para cubrir las pérdidas en la transacción del Teapot Dome. En la reunión de accionistas que acaba de celebrarse, el presidente y todos los directores de la compañía resultaron reelegidos.

1 YO ME BAÑO CON BOMBA "PRAT"

ATAQUES CONTRA AL SMITH, POR SER CATOLICO

Con cuchufletas y chistes de mal gusto sus contrarios le hacen guerra muy sañuda

WASHINGTON, mayo 17. (U. P.) El senador demócrata Heflin, por el Estado de Alabama, atacó hoy en el Senado al gobernador de Nueva York, Alfred A. Smith, probable candidato presidencial del partido en las próximas elecciones, diciendo que ya el rosario y la cruz de la Iglesia Católica han sido diseñados "para aparecer en algunos billetes emitidos por el Gobierno de los Estados Unidos".

El senador Heflin representa a una de las secciones del Sur que es anticatólica y se opone a que el gobernador Smith sea postulado candidato presidencial de los demócratas.

Continuando en su ataque, el senador Heflin dijo que prefería ver cómo los demócratas eran derrotados por los republicanos a que "el designado del Papa triunfara en las elecciones".

"Sus partidarios católicos han llegado a vestir de púrpura cardenalicia el saloncito presidencial de aquí—dijo el senador refiriéndose a la sala próxima al Senado en que el Presidente firma las leyes urgentes en el día final de la legislatura, y en la que espera antes de las ceremonias inaugurales—. Han quitado las hermosas cortinas verdes para ponerlas rojo púrpura. Han puesto un tapete de este color sobre la mesa. Y si eso no es un odio abierto, no sé lo que estoy diciendo.

"Y no he terminado aun—dijo Heflin, sacando de su bolsillo un billete verde de a un dólar y presentándolo ante el Senado—. Miren esto: hay aquí una cruz romana (y señalaba para un dibujo en forma de X dibujado en el reverso) y sobre la cruz hay un rosario. Y si hacen esto ahora, ¿qué no harán el día que tengan un Presidente como Smith y cincuenta senadores en esta Cámara? Seguramente que marcarán todo lo que hay que hacer".

ESTADO DEL TIEMPO

NOTA DEL MEDIO DIA DEL JUEVES

En todas las Antillas Mayores, en el Atlántico al Sur de las Bermudas y prácticamente en todo el Golfo de Méjico, reina alto barómetro con buen tiempo y vientos frescos del Este al Sudeste. Va introduciéndose poco a poco el régimen de verano.

Pronóstico para el viernes: Isla, cielos en general despejados o parte nublados excepto posibilidad de algunos nublados y lluvias por turbonadas después de medio día. Vientos flojos a frescos del Nordeste a región Sur. — **Observatorio Nacional.**

EL PARTE DEL WEATHER BUREAU PARA HOY VIERNES

WASHINGTON, Mayo 17. (U.P.)—El pronóstico del tiempo para el viernes 18 de Mayo, según el Observatorio Meteorológico de esta capital, es el siguiente:

Sur de la Costa Atlántica: Vientos suaves a moderados del Sur en la región septentrional, y suaves a moderados del Este y Sudeste en la meridional. Cielo despejado.

Este del Golfo de México: Vientos suaves del Este y Sudeste y cielo generalmente despejado.

Oeste del Golfo de México: Vientos moderados del Sudeste y cielo parcialmente cubierto.

Mar Caribe y Paso de los Vientos: Vientos moderados del Este y cielo parcialmente cubierto.

TRESCIENTOS ANIMALES MUERTOS DE MAREO

BOSTON, Mayo 17.—(U.P.)—El vapor "Kablinga", llegó a este puerto con trescientos de sus pasajeros muertos de mareo. El pasaje del buque eran animales selváticos que venían destinados desde Africa a una compañía de circo. El viaje accidentado del barco causó una gran mortandad.

SUCESOS

Arresto judicial.—El vigilante 559 detuvo a Manuel Suárez Moreno vecino de Colina 43 por encontrarse reclamado por el juez correccional de la cuarta sección en juicio que se le sigue por infracción municipal.

Una caida.—Al caerse al pavimento casualmente en la puerta de su domicilio Rolando Fábregas García vecino de Santa Felicia, 16, se produjo lesiones de carácter leve de las que tuvo que ser asistido en el Centro de Socorros.

Quemaduras leves.—En el Centro de Socorros fué asistido de quemaduras de carácter leve Delia Ruiz Escandon vecina de M. de la Cruz 8 las que se produjo casualmente en su domicilio al volcársele casualmente una sartén con manteca caliente.

LOS VIAJES MODERNOS

Se acerca el momento de preparar su viaje hacia las playas y montañas

NAGA USTED SU PLAN E ITINERARIO

Consúltenos después y le daremos precio fijo comprendiendo TODOS LOS GASTOS (incluso Impuestos y propinas) del viaje proyectado.

INDEPENDENCIA
EFICACIA
CONFORT
90 AÑOS DE EXPERIENCIA DE LA AGENCIA LUBIN, PARIS

HEMOS RECIBIDO EL NUMERO 20 DE

"PARISINA"

VEANOS

"PARISINA"

OBRAPIA 33

(altos de la Bolsa)

TELEFONO A-6509

EN SEVILLA HAN ORGANIZADO UN GRAN CONCURSO

La iniciativa pertenece al Instituto Hispanoamericano de Relaciones Culturales

El Instituto Hispanoamericano de Relaciones Culturales de Madrid convoca un concurso para premiar la obra inédita que más acertadamente desarrolle alguno de los siguientes temas:

Primero. "Avila y la Reina Isabel la Católica".

Segundo. Escenas representables, en verso, que reflejen la figura de Colón.

Tercero. Notas biográficas de Santa Teresa de Jesús.

Cuarto. Refundición representable, en verso, de una obra dramática del teatro clásico del siglo XVI.

Quinto. Orígen de la Marina de guerra española. Actuales tipos de buques.

Los trabajos, en letra de mano o de máquina, se remitirán al secretario del Ayuntamiento de Avila. Un sobre cerrado, en el cual se escribirá el mismo lema que se consigne en la obra, contendrá el nombr ey dirección del autor. El plazo para la admisión de trabajos terminará a las doce del día 15 del mes de agosto del presente año de 1928 y pueden optar al mismo los escritores de países de habla española.

El día 16 de agosto se hará entrega por el alcalde de Avila de las obras recibidas, al Jurado calificador, para que se otorguen, cuya Comisión estará formada por una representación de la Diputación y Ayuntamiento de Avila y por los delegados del Instituto en Suiza, Francia, Cataluña, Castilla, Valencia y Andalucía, señores Van-Baumberghen, Fernández de Alcalde, Paú Delma, Pérez Agudo Barcia Trelles, Casanova Dalfo, Academia Sevillana de Buenas, Academia Hispanoamericana de Ciencias y Artes y Sociedad Colombiana Onubense.

Formarán parte del jurado calificador académicos de la Historia.

Para enaltecer los trabajos que hayan obtenido premio, en cada uno de los temas que se mencionan, se solicitará de la Academia de la Historia algún acuerdo que, premiando moralmente a los autores de dichos trabajos, estimule la aplicación y laboriosidad de los escritores españoles e hispanoamericnos.

Se otorgrá el diploma de miembro del Instituto a los autores laureados.

FERROL ESPERA A LA INFANTA ISABEL

FERROL, mayo 17. (UP).—El Círculo Mercantil ha acordado ofrecer un champagne de honor a la Infanta Isabel y al Ministro de Marina, vicealmirante Cornejo, que vendrán a la botadura del crucero "Cervantes", invitándoseles también al descubrimiento de la lápida que los ferrolanos dedican al almirante Ferrándiz. En distintos lugares de la ciudad se han levantado arcos en honor de los visitantes. Las calles están adornadas.

M.E.C.D. 2016

DIARIO DE LA MARINA

FUNDADO EN 1832.
DIRIGIDO HASTA 1919 POR DON NICOLAS RIVERO Y MUÑIZ
DIRECTOR: JOSE IGNACIO RIVERO Y ALONSO

Editado por la Compañía DIARIO DE LA MARINA, (S.A.) cuyo programa consiste "en la defensa de los intereses generales y permanentes de la Nación cubana, de los especiales de la colonia española establecida en la misma y de la unión y armonía entre los diversos elementos que conviven en el país"—Art. 1o. de los Estatutos.

Presidente: Conde del Rivero.
Secretario: Manuel Abril y Ochoa. Tesorero: Joaquín Pinto.
Administrador: Dr. Aurelio Hernández Miró.

OFICINAS: Habana . . . . . Prado, 103. Nueva York . . . . . Broadway at 71 st. St. Madrid . . . . . Recoletos 10. París . . . . . 61 Boulevard Haussman

PRECIOS DE SUSCRIPCION:

HABANA		PROVINCIAS		EXTRANJERO	
1 mes	$ 1.50	1 mes	$ 1.75	1 año	$21.00
3 idem	" 4.25	3 idem	" 5.00	6 meses	" 11.00
6 idem	" 8.00	6 idem	" 9.50	3 idem	" 4.00
1 año	" 15.00	1 año	" 19.00		

SUSCRIPCION DOMINICAL
Sólo para el extranjero.
(Países comprendidos en la Unión Postal)

6 meses	$ 4.20
1 año	" 8.40

(Países no comprendidos en la Unión Postal)

6 meses	$ 5.00
1 año	" 10.00

Esta suscripción sólo da derecho al número de los domingos.

TELEFONOS:

Quejas de Suscriptores	M-8404	Reporters	M-1997
Anuncios Económicos	A-3356	Deportes	A-4732
Anuncios Administración	A-5334	Secretaría de la Empresa	M-7714
Anuncios de suscriptores	A-1014	Secretaría de la Dirección	M-9795
Id. id. id.	M-3378	Fotógrafo	M-6844
Redacción	A-0381	Imprenta	M-9665

PASEO DE MARTI 103. APARTADO 1010. CABLE: DIARIO. HABANA.

DESDE PARIS

LOS AVENTUREROS DEL AMOR

ANTAÑO, el aventurero, mal avenido con lo que le rodeaba, por disentimientos de carácter con las gentes y por inadaptación a las condiciones materiales del medio ambiente, solía decidirse por uno de estos dos caminos: la conquista de lo necesario y de lo superfluo, por el ingenio usado sin escrúpulos, o la participación personal en empresas inciertas que exigían del hombre un olvido total del sentimiento de la muerte. El primer camino conducía a menudo a la delincuencia; el segundo, frecuentemente a la gloria. Nuestra literatura se ha nutrido de esas dos variedades masculinas que permiten a una época enorgullecerse por igual, de la picardía y del heroísmo. El mismo oxígeno alimenta la truhanería de un Guzmán de Alfarache y la audacia de un Hernán Cortés. Pero en la actualidad, como todos los continentes están ya descubiertos y explorados, aunque no civilizados del todo, el espíritu aventurero no acierta a hallar ocasiones de muy alto empleo y tiene que contentarse con dar fe de vida en actividades más modestas. La virtud principal que animaba a esos dos tipos de hombres es idéntica; su eficacia y su valor moral no depende más que de su aplicación. ¿No ha demostrado la ciencia que el ázoe sirve lo mismo para abonar la tierra fertilizándola que para preparar los explosivos que la destruyen? Dios nos da el metal; la responsabilidad es nuestra si en vez de acuñar moneda, lo fundimos en proyectiles.

En la literatura contemporánea el aventurero tiene un relieve menos pintoresco que en la antigua, porque se confunde demasiado con el hombre normal. Fiel a las necesidades de un mimetismo que le defienda de la cárcel y le garantice el éxito, el moderno aventurero adopta el color de la atmósfera social vistiéndose de caballero e imitando al señor auténtico en todo menos en la moral. Es elegante, es cortés, y a ratos, hasta nos parece culto. Lo que le diferencia del señor es que no se ajusta a ninguna regla ética. Para él, como para Condillac definido por Campoamor

El mundo acaba
donde acaba el alcance de las manos.

Al aventurero no le está cerrada ninguna zona social. Los tiempos, estos tiempos de democracia, se caracterizan, precisamente, por la confusión de las especies morales. Una cierta discreción de modales, que no desentone de lo corriente y un traje bien cortado, abren todas las puertas, sin excluir las de la política que es, como nadie ignora, la región en que se forja el rayo. Pero el aventurero no suele sentir muy marcada afición a hacer de estadista. Esa función sobre ser demasiado visible, requiere dotes de talento que la naturaleza no prodiga. Su campo de acción es la sociedad adinerada y su blanco más asequible, la mujer.

No vaya el lector a imaginarse que puede ser aventurero cualquiera. Esa aptitud no se improvisa. Se cultiva, a condición de haber nacido con ella. En primer lugar, el candidato a una existencia aventurera no debe ser feo ni enfermizo. Sus armas son, por el contrario, una cierta belleza física o encanto varonil que influya sobre el otro sexo y una salud a prueba de achaques. Un aventurero con dispepsia o con prostatitis está perdido. Para pagar las deudas de amor es indispensable digerir bien y eliminar mejor, porque si esas funciones se alteran la moneda sexual degenera en marcos papel.

Este París admirable que se apodera de la gente por varios medios no exentos de maleficio, está lleno de aventureros. Los hay de todas las nacionalidades, lo cual dá al panorama social una variedad de matices que no deja de ser interesante. De esa fauna, el ejemplar más interesante es el ruso. A partir de la disolución del Imperio de los Czares, hemos convenido en que todo emigrado ruso es un aristócrata despojado por la revolución. Yo, cada vez que me encuentro un hombre de esa nacionalidad, con aspecto melancólico, conduciendo un taxi de servicio público, no puedo menos de preguntarme ¿será un príncipe venido a menos? El aventurero moscovita tiene sobre sus competidores de la misma traza moral, una ventaja; que no opera con sangre. Sus picardías no se desenlazan trágicamente. Esa singularidad es más propia del aventurero italiano, el cual, bajo la influencia, sin duda, del sol natal, cae de tarde en tarde, en el crimen. En cuanto al español, apenas se hace notar. Es el tipo inofensivo del sablista, que corresponde a una raza sobria, habituada a vivir al día, de las cinco pesetas que le procura la amistad. Si alguna vez se mancha las manos de sangre, es por una pasión contrariada, pues, ya es sabido que el español considera a la mujer como un objeto viviente de su propiedad, interpretación jurídica que nada tiene de absurda si se considera que Dios construyó a la mujer sobre una costilla del hombre.

Pero, de un tiempo a esta parte, la nación que surte a París de aventureros con más constancia, es una república sud-americana, célebre por la languidez de sus tangos. Fértil en hombres arrogantes, generalmente morenos y a menudo simpáticos, esa tierra privilegiada es la verdadera proveedora de Don Juanes del mercado del amor en Francia. He conocido algunos de esos tipos y no me sorprende que se impongan al histerismo femenino. Guapos, fuertes, bien vestidos, bailarines infatigables, tienen todo lo necesario para agradar y reducir a la mujer, es decir, a un cierto género de mujeres que viven para la voluptuosidad. Son, como ellas, vanidosos y frívolos, egoístas e inconstantes, apasionados de todo lo artificial y de un absoluto amoralismo. Para un aventurero, la desvergüenza equivale al talento del hombre normal. Se los ve en los "dancings" pasear su mirada un tanto desdeñosa, como la mirada del pastor sobre el ganado. Beben poco y se agitan mucho, sabia precaución que está de acuerdo con la creencia de Lucrecio—léase el canto IV de "De rerum natura"—según la cual el triunfo en amor—hablo del amor físico—es siempre del hombre que no bebe más que agua. ¿De qué viven estos Don Juanes nocturnos? Ya lo he dicho: de las mujeres. Hay en esas histéricas voluptuosas una cierta tendencia a la protección, forma adulterada de la maternidad, que las impulsa a sostener al hombre y en ocasiones a sacrificarse por él con tal, naturalmente, de que las guste.

No confundamos, sin embargo, ese sentimiento, con la caridad cristiana. Es una pasión sin nobleza, que se alimenta de la sensualidad y que, a ratos, adopta las apariencias del amor normal. París está infestado de esas mujeres, generalmente ricas, que vienen aquí a consumir la lujuria que ahorraron en sus países y el dinero que pudieron sustraer a la vigilancia de sus padres o de sus maridos. Débiles de temperamento, viciosas, encuentran un secreto placer en la intimidad del hombre que las domina, sin duda, por el contraste que ese hombre ofrece con el marido que no pudo imponerles su autoridad. Permanecen aquí mientras les dura el dinero y luego, cansadas, pero no hartas, como la esposa del emperador Claudio, regresan a sus hogares con una experiencia erótica que será para algunas un remordimiento y para otras, las más, un placer tamizado por el recuerdo. Ellos, los aventureros, se quedan en París, a la espectativa de otras presas, indiferentes a todo lo que no sea el presente lucrativo, porque este moderno Don Juan del "dancing", vástago del otro, tiene de su antepasado la insensibilidad sentimental, al egoísmo cruel y la fortaleza de instintos que le permite continuar en otros brazos la comedia que empezó con la mujer que se fué...

París, Abril 26 de 1928.

Manuel BUENO.

DESDE NUEVA YORK

AUTORES Y LECTORES

por ANTONIO ESCOBAR

El actual Primer Ministro de la Gran Bretaña y Jefe del partido conservador, Mr. Baldwin, es, como lo son otros conservadores ingleses y lo eran los italianos, arrinconados por el fascismo, modernista, flexible, humano. Aunque gran fabricante de acero, no es un mero hombre de negocios sino un sombre que ha pasado por la Universidad, que sabe hablar y escribir y que se interesa por las cosas intelectuales.

Y también por las personas que hacen esas cosas; como lo demuestra un reciente episodio. Hay en Inglaterra un Real Fondo Literario, que existe desde hace 138 años, y que tiene por misión principal auxiliar a los escritores que, por alguna circunstancia, están incapacitados de ganarse la vida.

Mr. Baldwin presidió, en estos últimos días, una sesión de la Junta que administra ese Fondo; y en ella hizo una manifestación interesante. Dijo que había otra manera de conferir beneficio a cierta clase de autores necesitados. Y se fundó en esto:

En la residencia de un amigo suyo, en el campo, adonde había ido a descansar un par de días, este amigo le dió a leer un libro que no conocía, escrito por una mujer, María Webb(de quien no tenía noticia.

Es—dijo—una novela, en la cual se describe admirablemente la gente y el paisaje de una parte de Inglaterra que yo amo. La obra me pareció de alta calidad.

Cuando regresó a Londres preguntó al famoso novelista y autor dramático Barrié y a otro escritor notable, Buchan, si sabían de aquel libro y de María Webb.

—Es—le respondieron—uno de los tres mejores escritores ingleses de hoy; pero **nadie** compra sus libros.

Mr. Baldwin expuso a la Junta que se debía hacer algo por los autores, cuyas obras son de alto mérito literario, pero carecen del favor popular.

—Esos autores—agregó—suelen ser incapaces, por orgullo o por reserva, de solicitar auxilio. El Fondo debe ir a ellos. Si se puede anunciar bien sus libros, o lograr, por algún otro medio, que el público se interese por ellos, saldrán ganando los lectores y los autores.

Con esto, el primer Ministro ha hecho una proposición práctica, digna de estudio, y además una buena acción; esto es, un reclamo para Mary Webb. Las palabras de un personaje tan importante como Mr. Baldwin serán una revelación para millones de britanos, entre los de la Madre Patria y los de las colonias; y de esa revelación se puede esperar que las obras de la gran escritora tengan salida. Los críticos se verán obligados a ocuparse del asunto y a explicar al público por qué no lo habían enterado de la existencia ade ese genio literario.

Acaso lo hayan hecho antes de ahora; pero el público no ha respondido. No siempre los lectores siguen a los críticos; como lo demuestra el hecho de que se vendan bien libros inferiores y en bastantes casos, ni siquiera mencionados por la crítica; y apenas tengan compradores obras maestras. En Francia ganaron mucho más dinero Ponson de Terrail y Javier de Montepin con sus burdas novelas-folletines que los autores de novelas en que había fino análisis y estilo perfecto. En los Estados Unidos se han enriquecido autores y editores con las espantosas **dime novels,** que costaban 10 centavos y ahora cuestan 25, consagradas a las hazañas de bandidos, piratas y polizontes.

De estos esperpentos nunca habla la prensa; y los nombres de los que los elaboran son ignorados de los americanos cultos. Sin duda alguna, el género influye en el éxito comercial de las producciones literarias.

Y también influye la actualidad. Se ha dicho que Blasco Ibáñez ganó más con sus **Jinetes del Apocalipsis,** publicados durante la guerra mundial y obra de propaganda anti-alemana, que con todas sus novelas anteriores juntas.

Acaso más cruel que no tener éxito sea trabajar para el ajeno. Hay la triste suerte de los escritores que han pasado por la vida sin salir de la obscuridad y la pobreza, habiendo descubiertas cosas que han sido explotadas por algunos que han venido detrás.

Edgardo Poé inventó la novela pseudo-científica con su **Viaje en globo** y sus **Aventuras de Arturo Gordon Pim,** género que ha hecho ricos a Julio Verne y a Wells; y la novela policíaca, con su **Asesinato de la calle Morgue** y su **Carta robada,** género que ha sido una mina para el francés Gaboriau, para el britano Conan Doyle y para otros.

La idea del hombre de Estado inglés es noble y útil: convertir el valor literario en un valor comercial, por medio de una propaganda que atraiga la atención del público hacia las obras maestras y sus autores y procure a éstos el máximum posible de retribución pecuniaria.

Nueva York, Mayo.

—Oye, papacito, ¿qué quiere decir cónyuge?

—El animal más sufrido que hay sobre la tierra.

(De "El Universal", México).

DESDE BERLIN

BERLIN, CIUDAD DE LA MUSICA

(Por Günther Gericke)

La temporada que ahora se acerca a su fin, durante la cual han tenido lugar en las salas de conciertos berlinesas un promedio de cinco o seis audiciones diarias, ha puesto una vez más de manifiesto que Berlín es, sin disputa, el primer centro musical de Alemania y, por ello, una de las capitales europeas—y mundiales—de la música. Hacer un resumen, siquiera sumario, de la temporada no es compatible, con los límites normales de una crónica. Habremos de limitarnos por consiguiente a señalar, con breves palabras, algunos de los acontecimientos más importantes

Al frente de los conciertos de la Orquesta Filarmónica—cuyos triunfos en todas las capitales europeas, bajo la batuta de Arthuro Nikisch y Ricardo Strauss conservanse todavía en la memoria de los amantes de la música—ha figurado también este año Guillermo Furtwüngler, gran maestro, en nada inferior a los dos citados, aun cuando distinto, como director de orquesta. Sus interpretaciones de la **"Pasión según San Mateo"** de Bach y de la extraordinariamente complicada **segunda sinfonía de Schumann** han constituído los puntos culminantes de una actuación rica en triunfos. La antigua y prestigiosa "Sociedad Berlinesa de Amigos de la Música" ofreció a sus miembros una audición de la **octava sinfonía de Gustav Mahler,** obra que raramente figura en los programas y que en Berlín no había sido oida desde hacía cinco años. Verdaderamente extraordinarias son las dificultades que la interpretación de esta obra—llamada también "Sinfonía de los 1000"—ofrece, pero bajo la experta dirección de Heinz Unger fueron todas ellas felizmente vencidas y orquesta, coros y solistas ofrecieron al público una audición inolvidable de la **"octava de Mahler",** máximo momento expresivo y sensitivo de un temperamento musical comparable a los más grandes de todas las épocas. Bajo la dirección de Bruno Walter, eminente director de la Opera Municipal, tuvo lugar un "Festival Schubert" digno por todos conceptos de este nombre: integraban el programa de las dos más famosas sinfonías del maestro, la Trágica y la Incompleta y ambas fueron objeto de admirables interpretaciones en que la brillantez no le cedió en nada a la más absoluta fidelidad artística. Con este concierto quedaron dignamente iniciadas las fiestas musicales a que dará lugar este año la conmemoración del primer centenario de la muerte de Franz Schubert no solo en Berlín sino también en Viena y otras capitales europeas.

Berlín vuelve a ejercer, poco a poco, sobre los grandes artistas extranjeros la misma fuerza de atracción que en otros tiempos. Han vuelto a aparecer este año en el firmamento musical berlinés varias estrellas errantes de primera magnitud: el bajo ruso Schaliapin, el tenor Piccaver y, sobre todo, el gran violinista español Pablo Casals. El único concierto dado por este último, después de una ausencia de quince años, revistió las proporciones de un homenaje **a su arte, a su persona y a su pueblo.** La crítica reconoció en el arte de Pablo Casals un grado de perfección y de madurez no igualado por ningún otro artista del arco y las ovaciones con que fué premiada su labor, se hicieron, al final del concierto, interminables. Desde el punto de vista social el concierto Casals fué asimismo un verdadero acontecimiento: todo Berlín, puede decirse, se dió cita aquella noche en la sala de la Filarmónica.

BERLIN, Abril 24 de 1928.

DESDE VARSOVIA

EL REGIO HUESPED

por SOFIA CASANOVA

¿Qué viene a buscar en Polonia el exótico Rey Ammenulah, que ha visitado París, Londres y Berlín, recibiendo inusitados honores?

Rey del Afaghanistan,—el pequeño territorio en Asia Central con seis u ocho millones de súbditos—es la situación geográfica de su reino lo que constituye un interés vital para las potencias (que fueron colosas) en Europa.

Fanáticos musulmanes los afghanianos hasta el punto de que no entró en su país un misionero cristiano; guerreros, por tradición y gusto, defienden sus fronteras de la civilización cristiana, y del influjo imperialista, de Inglaterra. Y como las fronteras del Afghanistan son puertas a la India, a Rusia Asiática, a Persia y a la China, se comprende cuán importante es ese reinecito para quienes luchan por la conquista de Oriente...

Inglaterra y Rusia zaresca, rivales eternas, continúan siendo en estos días terremóticos para ambas, y en tanto que la Gran Bretaña quisiera conservar en vasallaje—llamado protectorado—el reino Afghanico, Rusia Roja anhela utilizar, como puente recto para entrar en la India, los dominios de Ammenulah Khan muslínicos.

Del sueño milenario que han dormido en Asia y Africa los hijos del profeta, se despertó el Afghanistan, al arreciar la Gran Guerra y en 1918, con bríos se declaró capaz de gobernarse por sí mismo, rompiendo las cadenas de la tutela britana.

Libre—claro que relativamente—el Afghanistan, acrecieron las preocupaciones de los interesados en la penetración hegemónica en el territorio, que puede ser base de guerra o d epaz...

Rusia bolchevique poco logró en sus tratos con el Afghanistan, pero de armas y de compra-venta algo urdieron juntos...En la corte—Abul—del broncíneo Ammenulah, la diplomacia tegió sus redes sedeñas para que en ellas se enreden los pies del monarca, y parece ser que las artes cancillerescas de Inglaterra han decidido el viaje del Rey a las capitales suntuosas, en pugilato de deslumbrar la Majesta dasiática para que se decida a ser "amigo activo" de la más poderosa... ¿Cuál?

Varsovia va a recibir a sus Majestades asiáticas imitando a las Urbes Históricas, pero aunque el Zameti es bellísimo, carece de ancanto su grandeza, y los servidores de ella, de algo impresionante, el estilo, la patina, la íntima cortesía sin servilismo del abolengo refinado, caballeresco. Los ojos soñolientos y displicentes del monarca aprobarán todos los actos oficiales, y sonreirá la terracotesca cara de la sultana que acompaña al señor acaso dándose cuenta de lo que ocultan las fiestas, de la verdad de las almas, esclavas, y lo que doquiera falta porque en detalles de finura social y en matices de **la estética de la jerarquía** tienen mucho que aprender los hombres del protocolo y los demás.

De Varsovia, donde finaliza Abril sin que la primavera llegue a saludar a Sus Majestjades asiáticas, seguirán a Rusia comunista y por el transiberiano entrarán en sus dominios.

¿Qué secretos de fascinación, de odio o de simpatía, guardan los soberanos asiatas en su corazón? Todas sus impresiones y sus conclusiones mentales con relación a la Vieja Europa que los ha coqueteado locamente serán un impenetrable misterio para nosotros, pero en la actitud política de Ammenulah Khan inmediata a su viaje, encontraremos elocuente respuesta a nuestras preguntas, tanto más elocuentes si ocurriera que el Rey del codiciado Afghanistan se proclamara Supremo Jefe Coránico, Califa de los mahometanos, unos trescientos millones, que no se mueren de amor por Europa y su civilización cristiana.

Varsovia, Abril, 1928.

JESUS

Uno de aquellos que a Jesús herían
Con blasfemias, después de flagelarlo,
Arrancóle un puñado de cabellos
En tibia sangre y en sudor bañados;

Y dijo, alzando los crispados puños:
"Voy a ofrendarlos a Caifás". El manto
De la noche cayó sobre la tierra,
Y el hombre caminaba apresurado.

De pronto se detuvo, como presa
De una visión deslumbradora, y pálido
Y amedrentado vaciló... Tenía
Un haz de resplandores en la mano.

Víctor Hugo.

A TRAVES DE LA VIDA

POR HECTOR DE SAAVEDRA

Mis amigos, los que tenían conocimiento de que me marchaba el martes, después de no haberlo realizado el sábado ni el anterior, ni el otro, han debido ver muy entibiada su fe en la efectividad de mi partida. Porque así es la vida y muy natural por demás que no se crea sino en lo que se ve realizado; por ello sin duda se mira con desconfianza la promesa que nos hacen los que tienen el poder, y el General Polavieja se murió sin creer ya en la palabra de la reina madre, del rey chiquito, entonces, y del Ministri de Guerra. A algunos entre nosotros les ha sucedido lo mismo y por tener demasiada confianza han sufrido luego una gran desilusión.

Pues al ver aparecer, ayer martes mi constante artículo, que dan ganas de titularlo como cierto tostadero de café: "A la gracia de Dios sempiterna", han debido decirse entre sí.

¡Cómo! ¿No se ha ido el martes?

—Parece que no porque habla de un detective.

—Es que no se iba.

—¿Tú crees? ¡Mira que tenía un millón de markos y un millón de arrobas de caña!

—¡Pero parada!... Todo es falso. No tiene un céntimo.

Y seguirán los comentarios sin que falte el muy juicioso y de cajón que siempre hay quien lo diga: de "¡Bien lo había dicho yo!" que da a conocer como en todos los sucesos hay un mago o hechicero que puede predecirlos.

Pues señores: sí me he ido y cuando se publiquen estas líneas—como dicen los suicidas que escriben al adorado tormento—, yo no sé si existiré pero de seguro que muerto o vivo me encuentran en el ferrocarril de la Florida, saliendo de una caja donde he pasado muy mala noche, con un vecino arriba de mi litera, otro en frente y muchos más a lo largo en forma de esas galerías de muertos entre nichos, como existían antes en el cementerio de Espada.

Pero olvidemos ese fúnebre recuerdo y después de tocar madera, besar un cayajabo y hacer otras demostraciones que prueban la fe cristiana y la conciencia con que creemos en nuestra santa religión, vamos a ver porque sale hoy lo que debió publicarse ayer:

¿Por qué? ¡Misterio! Me marché el martes y he cumplido mi promesa. ¿Qué más quieren? Muchos, ni aun los que prometieron al general Polavieja el mando y Capitanía de Castilla la Nueva, pudieron hacer lo mismo. Así es que debe bastar esta conclusión que es un hecho consumado, como obra de Carlos Miguel, y no ahondar más en el asunto porque "el corazón tiene razones que la razón no conoce".

Sucederán tres o cuatro días de respiro y luego continuarán estas crónicas simples y sencillas, pero llenas de nostalgia porque la Habana es muy simpática, según confesión de mi amigo Tierney, el detective, que no se separa un instante de mí y está haciéndome un millón de preguntas para instruirse y completar su educación, según dice. Quiere que le explique entre otras cosas porque estamos constantemente celebrándonos porque a donde quiera que va no oye sino elogios de nosotros mismos y si lee los periódicos encuentra que hasta los ladrones que él no ha podido detener son correctos, distinguidos y hasta heróicos. Me ha preguntado si no tenemos abuelita, porque en Irlanda, de donde él es originario, esta inefable persona es la encargada de ensalzar a los nietos. Una vez estuvo a almorzar con los Rotarios, en una visita que les rindió en nombre de su club, en Yonkers U. E. A. y quedó maravillado de la cordialidad con que le trataron y de la virtud de la corporación que todos los socios encomiaban a porfía. Cuando ha oído hablar de la belleza de las cubanas lo ha reconocido sin discusión pero ha notado que lo decíamos como si no hubiese mujeres lindas en otra parte del mundo y como si en Dublin y en toda la provincia de Leinsfel no hubiera también muy buenos ejemplares.

Le he explicado que todo eso lo decíamos "por política" y que tales aseveraciones eran como la falsa modestia que se consideraba la más decente de todas las mentiras.

Me preguntó a dónde iba a parar y le dije que al Hotel Astor, en Times Square, en New York, y pareció satisfecho.

ASUNTOS SOCIALES

LA LEY DE LA SILLA

EL TRIBUNAL DE ARBITRAJE SOCIAL.

En deuda estoy con un querido amigo, mejor dicho, con un viejo amigo pues nuestra amistad data desde la juventud, estrechada y mantenida siempre con mutuo y sincero afecto; ese amigo no es otro, que el conocido doctor Juan Antigas, al que ni siquiera he acusado recibo de su penúltimo libro, con el que me obsequiara en expresiva —aunque exagerada— dedicatoria y se intitula: **Escritos Políticos y Sociales,** impreso en los talleres de Espasa-Calpe, S. A., de Madrid.

Digo su penúltimo libro, porque Antiga nunca escribirá su último; cerebro lozano, voluntad inquebrantable y unísona y de lógicas deducciones siempre tiene tema para hablar con sus muchos lectores por medio del libro, el folleto y artículos en diarios y revistas.

El prólogo es de otro laborioso; no podía ser por menos, es de un joven que dora los años con la sencillez y elegancia de su pluma ática, en el DIARIO DE LA MARINA, este diario, que, próximo a cumplir un siglo, refleja la evolución del pueblo, la familia y la política de Cuba.

José Antonio Fernández de Castro, que es el prologuista, ya había presentado antes a Juan Antiga, en el interesante folleto: **Nada más que un hombre.** Pero, ¿hay que presentar a Antiga? ¿Quién no lo conoce aquí y fuera de Cuba? De él puede repetirse el verso del festivo poeta Serra: **tiene por amigos a duques y mendigos.**

De la lectura del libro, atinaría decir, que es lo que más me ha impresionado; algunos de los capítulos los relej, cómo **La ley de la silla,** que comienza: **los sentimientos altruistas se van arraigando de día en día entre los hombres.**

En Cuba no tenemos esa ley a pesar de que en otros países como Alemania, Francia, Inglaterra, Suiza, Australia y los Estados Unidos, ha tenido unánime aceptación, y desde luego en España, donde se implantó.

¿Por qué no la tiene Cuba, que ha promulgado leyes, cual la de accidentes del trabajo, el cierre de los establecimientos, el seguro obrero y otras?

El doctor Juan Antiga la espera de la iniciativa de los congresistas; yo ni sé si debo esperarla de los obreros, cuando dejen sus luchas internas y algo de su personalismo, que se advierten en ellos, encauzen sus esfuerzos y el de sus masas en altas miras para el mañana.

Respeto y celebro las instituciones obreras porque todo grupo de hombres, cualquier que sea el número y cualquiera que sea su cultura, es un exponente de anhelo. Si el obrero cubano imitando a los de otros pueblos, aumenta sus escuelas y academias, fomenta y acrecienta sus cajas de ahorro y suprime de su credo lo que en este siglo de la democracia ya no cabe, llegará a pesar en el Parlamento, y obtener una ley, cual la de la silla, como la de España; ley, que en preámbulo, debido al Ministro de la Gobernación, señor Demetrio Alonso del Castillo, dice: que procurará llevar las garantías de la coacción jurídica allí donde el respeto a la debilidad femenina no es bastante a enfrenar los desafueros de la sordidez. Llegará a lograr del Congreso la creación del Tribunal de Arbitraje Social, presidido por el Magistrado que presida el Supremo de Justicia, y después obtendrá, como circunstancia, la Secretaría del Trabajo, por la que el obrero cubano ya demuestra impaciencia sin tener en cuenta los factores de triunfo y lugar que hay en todo problema.

Otro capítulo del libro de Antiga, es: **A un obrero tabaquero;** capítulo que entristece al que lo lee, y entristecerá aun más a los que me leen si lo comentara, porque el autor, con un realismo a lo Daudet, pinta los sufrimientos de la despalilladora. No quiero referirme al capítulo de Reflesiones Médicas, que intitula: **El peligro de las medicinas de patente.**

Escrito por un médico deben leerlo sus comprofesionales que aunque saben terapéutica las recetan. En honor de la verdad ya se nota una reacción en contra del **patente,** porque en su mayoría, sólo sirve para enriquecer al que los fabrica; reacción que será más intensa si el capítulo que me refiero, del penúltimo libro de Antiga, que yo aplaudo, se sigue leyendo.

Dr. Abdón Trémols y Amat.

ASUNTOS INTERNACIONALES

El Azúcar de Filipinas Contra el de Cuba en el Mercado de los E. Unidos

(Por TIBURCIO CASTAÑEDA)

Mientras la producción de azúcar de las Islas Filipinas era muy limitada, no había conflictos porque 200,000 toneladas que producía Filipinas para la exportación a los Estados Unidos libres de derechos en 1904, no eran motivo de gran preocupación para los remolacheros de los Estados Unidos, ni para los cañeros de Cuba.

Y esa zafra de azúcar se ha mantenido en Filipinas en la misma cantidad desde ese año de 1904 hasta 1921-22 en que la cosecha fué de 221,747 toneladas, cuya cifra ha ido en aumento constante hasta llegar a 534,235 toneladas métricas, el año pasado de 1927.

Como es natural, esto alarmó a los fabricantes de azúcar de remolacha de los Estados Unidos, porque siendo los jornales de los filipinos muy bajos, y entrando su azúcar libre en los Estados Unidos, podía la producción de azúcar de caña de las Islas Filipinas exceder de la producida en los Estados Unidos, de la remolacha, y en Cuba de la caña.

Y de ese temor de ruina total de esa producción del azúcar de remolacha ha surgido en los legisladores de la Unión Norte Americana, excitados por los intereses remolacheros, el proyecto, ya presentado al Parlamento, de limitar la libertad de derechos arancelarios del azúcar de Filipinas sólo a las primeras 500 mil toneladas que de allí se importen en los Estados Unidos.

La indignación y la protesta inmediata surgieron en Filipinas, siendo su principal vocero el Gobernador General de esas Islas, Mister Henry L. Stimson, que se apresuró a cablegrafiar a Washington, firmando con él los miembros de la Asociación Azucarera de Filipinas, pues esos derechos impuestos al azúcar desde este mismo año en que la zafra se está haciendo, da al traste con todo el programa económico del Gobernador y de la Convención Filipina.

Se les antojan los dedos huéspedes a los azucareros filipinos, porque ya dicen que se han confabulado contra ellos, no sólo los azucareros de los Estados Unidos, sino también los de Puerto Rico, cuyos azúcares entran libres de derechos en los Estados Unidos, y además, los de Haití, que pagan derechos.

Respecto de Cuba, se dice en Manila que Cuba ha afirmado que se viola el Tratado de reciprocidad que tiene con los Estados Unidos; y aunque ese Tratado habla de "Naciones extranjeras" y las Filipinas, en apariencia, no son una Nación extranjera, si lo son en realidad, por que se decretó su independencia, aun que no se fijó la época en que entraría a disfrutarla.

Claro es que llegada a esta testitura, tiene gravedad la cuestión, por que si las Filipinas son una Nación independiente, y todas las gentes, tanto en los Estados Unidos como en el Archipiélago así lo creen, siendo sólo cuestión de tiempo cuando empezarán los filipinos a gozar los privilegios de independencia, que les dió la Ley Jones, dictada en tiempo del Presidente Wilson; y si no lo son, entonces si pudiera dictarse esa cuantía de derechos a su azúcar, lo cual produciría un recrudecimiento del deseo de inmediata independencia, pues que no gozan de los derechos de territorios no incorporados.

Como se vé, la cuestión de los derechos al azúcar de Filipinas a su entrada, va a renovar la lucha entre los que quieren la independencia, que son todos los filipinos, y los que no la quieren, que son todos los Norte americanos.

Según las noticias, esa ley que establece derechos para los azúcares de Filipinas cuando excedan de 500,000 toneladas, las importadas en los Estados Unidos al año se aprobará pronto.

Esa agitación contra el azúcar de Filipinas, surgió de la afirmación dicha reiteradamente en Manila y en Washington, de que los filipinos con sus 13 millones de habitantes, su inmensa área y sus jornales exiguos, podían producir fácilmente cinco millones de toneladas de azúcar al año.

Otros creen que aunque se estimule con derechos mínimos la producción de caña de azúcar en Filipinas, no podrán producir éstas sino un millón de toneladas en los diez años próximos.

Este año, se cree que el azúcar de caña excederá algo de las 500,000 toneladas, pudiendo llegar a 534,235 toneladas métricas.

El que defiende las cosechas futuras de azúcar de caña de Filipinas, en Washington, es Mr. George H. Fairchild, azucarero bien conocido y que ha estado en Filipinas 25 años, que afirma desde luego, que no se debe gravar ese azúcar con ningún derecho.

Desde 1897 hasta 1928, el aumento del azúcar de Filipinas, ha sido de 125 por ciento y el de Java 295 por 100; y desde 1912 a 1926, el aumento de la producción de azúcar en la isla japonesa de Formosa, ha sido de 900 por ciento.

Dice Mr. Fairchild que los derechos preferenciales sobre el azúcar de Filipinas de 1904 a 1926, representaron $120.318,361, cuando su azúcar entraba en los Estados Unidos parcial o totalmente libre de derechos; y los también preferenciales de Cuba, en igual período, del azúcar exportado de Cuba a los Estados Unidos, llegaron a $373,810,314; y añade que Cuba se ha beneficiado, por las concesiones de la Tarifa, tres veces más que las Islas Filipinas.

Se podía contestar a Mr. Fairchid, que las Filipinas no compran casi nada en los Estados Unidos y que, en cambio, Cuba compra la mayor parte de lo que necesita en los Estados Unidos; y que en esas condiciones, nada más justo que esas concesiones recíprocas que se hacen estos dos países.

Pero Mr. Fairchaild al fijar las comparaciones entre las concesiones que los Estados Unidos hacen a Cuba y Filipinas, no tiene en cuenta la enorme cantidad de azúcar que produce Cuba y la baratura con que la vende.

El derecho proporcional sobre el azúcar de Filipinas desde 1904 a 1926, representó $120.318,361, cuando el azúcar de Filipinas entraba en los Estados Unidos total o parcialmente libre de derechos.

Y llega a decir Mr. Fairchild que el beneficio que obtuvo Cuba en la reducción de derechos per capita fué de 120 pesos, mientras que Filipinas sólo llegó a 10 pesos; pero también Cuba, a más de la enormidad de artículos que compra en los Estados Unidos, cosa que no hace Filipinas, tiene sólo poco más de tres millones de habitantes, mientras que Filipinas tiene 13; y en los cálculos, hay que tener en cuenta ese importante factor de la población, para hacer comparaciones sobre los números de habitantes de uno y otro país.

Téngase también en cuenta que los métodos de cultivo de la caña y de fabricación del azúcar, son comparativamente con los de Cuba, muy primitivos en Filipinas.

En Filipinas sólo se obtiene 4,000 libras por acre de azúcar, y se cree que es un buen rendimiento; mientras que en Java y Hawaii se obtienen 12,000 libras por acre.

A Cuba le hacen falta bastantes mejoras en la siembra de caña, aun que no en la fabricación para llegar a esas cifras de Hawaii y sobre todo de Java.

No he querido escribir, de propósito, sobre el aspecto político de la cuestión, pero está a la vista que si los filipinos tienen sobre su cerviz la amenaza de una ruina de su principal producción, pensarán bien lo que hay que hacer; ya lo dijo el latino "Primo vivere, deinde philolophare".

CANTO DE AMOR

Pues quiero que algún día
llegues a ser nombrada
entre las más ilustres
a que el Amor dió fama,
sé buena para mí...

Como el agua, sé clara;
sé dócil como el junco
al soplo de la racha;
como el lirio, sé pura;
como la lana, casta;
como las rocas, firme;
como las madres, santa...

¡Desde hoy, oh, mujer,
sé mi novia y mi hermana!

Y que nunca tus labios
pronuncien las palabras
que hieren y lastiman
mi corazón, Amada.

Pedro Herreros.

Buenos Aires.

M.E.C.D. 2016

Debido al Mal Tiempo Fué Pospuesta para Esta Noche la Pelea Sammy Mandell-Jimmy McLarnin

CON MIKE EN LA RECEPTURIA SE ANOTO EL CHICAGO "CUBS" SU UNDECIMA VICTORIA CONSECUTIVA

Son Vencidos los Tigres de Detroit Con el Boston 5 x 3

Russell ocupó el box por los comedores de judías y amarró muy corto a los felinos en los momentos históricos.

FENWAY PARK-BOSTON, Mayo 17. — (U.P.) — Otra derrota de los Tigres del Detroit y otra victoria más del team de boston de las medias rojas (Red Sox). Este de hoy es el sexto triunfo consecutivo de los comedores de judías de Boston, que resultó con score de 5x3, siendo también la séptima derrota consecutiva del Detroit. Un hit más que el Boston batearon los tigres, 9x8, distinguiéndose en la estaca el right fielder Heilmann, que de tres veces dió otros tantos singles.

Russell ocupó el box por el Boston y apretó los tornillos en los momentos de peligro, por lo que los destroyanos hicieron sus tres carreras con cuenta gotas.

DETROIT

	V.	C.	H.	O.	A.	E.
Galloway, 3b.	4	2	2	1	1	0
Neun, 1b.	5	0	1	9	0	0
Rice, cf.	5	1	2	3	0	0
Heilmann, rf.	3	0	3	0	0	0
Gehringer, 2b.	3	0	0	4	4	0
Fothergill, lf.	3	0	0	1	0	2
Tavener, ss.	3	0	1	3	2	0
Woodall, c.	4	0	0	3	2	0
Billings, p.	3	0	0	0	1	0
a-Hargrave.	1	0	0	0	0	0
Smith p.	0	0	0	0	0	0
Totales.	34	3	9	24	10	2

a-Bateó por Billings en el octavo.

BOSTON

	V.	C.	H.	O.	A.	E.
Flagstead, cf.	3	1	1	1	0	0
Todt, 1b.	4	2	1	14	1	0
Myer, 3b.	3	0	0	0	3	0
Williams, lf.	4	1	3	1	0	0
Regan, 2b.	4	0	1	0	3	1
Taitt, rf.	3	0	0	3	0	0
Gerber, ss.	2	0	0	2	0	0
Hofmann, c.	3	0	1	3	0	0
Russell, p.	3	1	1	3	8	0
Totales.	29	5	8	27	15	1

Detroit.	101 000 100—3
Boston.	103 001 00x—5

2 base hits: Regan. 3 base hits: Todt, Russell. Bases robadas: Rice, Gerber, Tavener, Galloway. Sacrifice hits: Myer, Taitt. Double plays: Gehringer, Taverner, Neun; Russell, Todt; Russell Gerber. Quedados en bases: Detroit 9, Boston 5. Bases por bolas de Billings 3, Russel 4. Hits a Billings 7 en 7 innings; Smith 1 en 1 inning. Hit por pitcher: por Russell (Gehringer). Struck out: por Billings 1, Russell 3. Passed balls: Hofmann. Umpires Geisel y Campbell. Tiempo: 1.52.

Programa Futbolístico para el Domingo en "Almendares Park"

En el equipo de la Juventud Asturiana debutarán cuatro jugadores

A continuación publicamos el programa de los juegos que se celebrarán el próximo domingo en los terrenos de Almendares Park:

A la una y cuarto p. m.

Segunda Categoría

Vigo vs Templete. Arbitro: Marcial Fuentes.

A las dos y media p. m.

Real Iberia vs Fortuna. Arbitro: José Pagés. Jueces de línea: Conrado Gálvez y Nicolás Weiss.

A las cuatro p. m.

Juventud Asturiana vs Cataluña. Arbitro: Norberto Fernández. Jueces de línea: Conrado González y Nicolás Weiss.

El partido Juventud vs Cataluña tiene el gran aliciente del debut en el equipo Juventud de los cuatro nuevos jugadores llegados, tres de Asturias, en el Colón, y uno de New York.

Delegado deportivo de la nueva Federación: Joaquín Muntal.

Por la Comisión: M. Menéndez.

Balompié en España

El Real Madrid le ganó al Athletic de Bilbao con la anotación de tres por cero

MADRID, mayo 17. (UP).—En el partido de foot ball correspondiente al torneo de campeones, celebrado hoy en esta capital, entre el Real de Madrid y el Athletic de Bilbao, ganó el primero por score de tres a cero.

UNDERWOOD & UNDERWOOD, N. Y.

John Hennessey, una de las esperanzas americanas para arrebatar a Francia la Copa Davis, trofeo emblemático de la supremacía del Tennis.

Con Score de 8 a 3 Vencen los Indios al Team de Harris

Uhle fué el principal factor de la victoria: Pitcheó bien, participó en un doble-play y dió un jonrón.

WASHINGTON, Mayo 17. (UP).—El Cleveland derrotó al Washington con anotación de ocho carreras por tres, en el encuentro celebrado hoy aquí. Uhle pitcheó por los Indios y recibió nueve hits, uno de ellos de jonrón que disparó Bluege, el defensor de la tercera base del team de Stanley Harris.

Por los Senadores pitchearon Jones y Burke. El primero, que fué quien cargó con la derrota, recibió nueve hits en seis innings, intervalo en el que las huéstes de Roger Peckinpaugh hicieron todas sus carreras, pues en el resto del match sólo pudieron darle a Burke tres hits.

Uhle, además de pitchear bien, bateó dos hits, uno de cuatro esquinas. También tiene un sacrifice.

En el noveno inning el manager Harris mandó a batear por él a Goose Goslin y a continuación sustituyó también a Burke por George Sisler pero solamente el exGigante pudo conectar una curva de Uhle, dando un single con el que nada pudieron hacer los Senadores.

CLEVELAND

	V.	C.	H.	O.	A.	E.
Jamieson lf.	5	0	1	2	0	0
Lind 2b.	5	0	0	1	4	0
Langford cf.	5	0	1	1	0	0
J. Sewell ss.	5	0	1	2	5	0
Fonseca 1b.	4	3	3	13	0	0
Summa rf.	3	1	1	1	0	0
Hodapp 3b.	4	2	2	3	2	1
L. Sewell c.	3	1	1	4	1	0
Uhle p.	3	1	2	0	2	0
Totales	37	8	12	27	14	1

WASHINGTON

	V.	C.	H.	O.	A.	E.
West lf.	4	0	1	1	0	0
Rice lf.	4	0	1	5	0	0
Judge 1b.	3	1	0	9	0	0
Barnes cf.	4	1	3	4	0	1
Tate c.	4	0	1	2	0	0
Bluege 3b.	4	1	1	2	3	1
Harris 2b.	3	0	0	0	3	0
Hayes ss.	4	0	1	4	0	0
Jones p.	2	0	0	0	1	0
Burke p.	1	0	0	0	2	0
Goslin (1)	1	0	0	0	0	0
Sisler (2)	1	0	1	0	0	0
Totales	35	3	9	27	9	2

(1) Bateó por Harris en el 9o.
(2) Bateó por Burke en el 9o.

ANOTACION POR ENTRADAS

Cleveland	031 103 000—3
Washington	100 002 000—3

SUMARIO

Bases robadas: West. Double play: Uhle, J. Sewell, Fonseca. Two base hits: Hodapp. Home runs: Fonseca, Uhle, Bluege. Sacrifices: L. Sewell, Uhle. Bases por bolas: de Uhle 1. Struck out: por Jones 2, Uhle 3. Hits a Jones 9 en 6 innings; Carreras bateadas por Tate 1. L. Sewell 2, ge 2. Umpires: Guthrie, Hildebrand Uhle 4, Jamieson 1, Fonseca 1. Bluege y Ormsby. Tiempo del juego 1.45.

GANO INGLATERRA POR 5 A 1

PARIS, Mayo 17.—(U.P.)—Inglaterra venció hoy a Francia en el match internacional de foot ball que celebran anualmente los equipos de ambos países. El score fué de 5 a 1.

RESULTADO DE LOS JUEGOS DE AYER EN LAS GRANDES LIGAS

LIGA NACIONAL

Brooklyn 4; Cincinnati 2.
New York y San Luis, lluvia.
Chicago 2; Boston 0.
Filadelfia y Pittsburgh, lluvia.

LIGA AMERICANA

New York 4; San Luis 3.
Chicago 6; Filadelfia 5.
Boston 5; Detroit 3.
Cleveland 8; Washington 3.

	Chi.	S. L.	Cin.	N. Y.	Bro	Pitts.	Bos.	Fila.	Gan.	Ave.
Chi		4	3	4	3	2	1	3	20	625
S. L.	3		2	0	2	4	3	4	18	600
Cin	4	5		2	0	2	3	3	19	594
N. Y.	0	0	2		3	2	4	2	13	542
Bro	0	2	1	0		3	3	6	15	536
Pitt	5	0	3	1	1		3	0	13	481
Bos	0	1	1	2	2	1		2	9	333
Fila	0	0	1	2	2	0	1		6	231
Pdos.	12	12	13	11	13	14	18	20	113	

	N. Y.	Fila.	Cle.	Bos.	S. L.	Was	Chi.	Det.	Gan.	Ave.
N. Y.		2	2	4	1	5	4	4	22	815
Fila	2		3	4	3	1	0	3	16	667
Cle	1	2		2	3	1	4	6	19	594
Bos	1	1	1		3	3	2	2	13	464
S. L.	0	0	4	0		2	4	4	14	438
Was	1	2	0	3	2		2	1	11	407
Chi	0	1	1	1	3	2		3	11	355
Det	0	0	2	1	3	2	4		12	343
Pdos.	5	8	13	15	18	16	20	23	118	

LOS JUEGOS PARA HOY

Liga Nacional

New York en San Luis
Brooklyn en Cincinnati
Boston en Chicago
Filadelfia en Pittsburgh

Liga Americana

San Luis en New York
Chicago en Filadelfia
Detroit en Boston
Cleveland en Washington

A Ultima Hora los White Sox ganaron Con Score de 6 x 5

Y con este triunfo abandonaron el sótano, cayendo en él los Tigres de Moriarty que perdieron con el Boston.

FILADELFIA, mayo 17. (UP).—Después de tener aparentemente el juego en el refrigerador, los Atléticos de Connie Mack perdieron su encuentro celebrado hoy aquí contra las huestes de Ray Schalk, con anotación de seis carreras por cinco a pesar de que hasta el sexto inning no parecía sino que los White Sox saldrían embarrados de cal.

Alfonso Thomas, pitcher derecho del team de Charles A. Comiskey, fué quien salió triunfante aun cuando no pudo terminar el juego en el centro del diamante, cosa que hizo Lyons.

Con esta victoria de hoy los Medias Blancas sumergieron en el sótano a los Tigres que perdieron con los Red Sox. El Chicago tiene ahora doce puntos más en el porcentage de juegos ganados y perdidos que los que tiene en su Haber el team de George Moriarty.

Barrett, el jardinero derecho del Chicago, jugó muy bien.

A continuación va el score del juego:

CHICAGO.

	V.	C.	H.	O.	A.	E.
Mostil cf.	5	1	2	4	0	0
Cissell ss	5	1	2	2	0	0
Hunnefield 2b	4	0	1	1	4	0
Barrett rf	5	0	1	5	2	0
Reynolds lf	4	1	1	3	0	0
Kamm 3b	5	1	2	2	0	2
Clancy 1b	5	1	1	6	2	0
Berg c	3	0	0	3	1	0
Thomas p	4	0	2	0	0	0
Moore (1)	0	1	0	0	0	0
Crouse c	0	0	0	1	0	0
Lyons p	0	0	0	0	0	0
Totales	40	6	12	27	9	2

(1) Bateó por Berg en el octavo.

FILADELFIA.

	V.	C.	H.	O.	A.	E.
Bishop 2b	3	2	2	5	2	0
Cobb rf	4	0	2	5	0	0
Speaker cf	5	0	1	3	0	0
Hauser 1b	4	2	1	4	0	0
Cochrane c	4	1	2	5	1	0
Miller lf	4	0	1	3	0	1
Hale 3b	4	0	1	0	1	0
Boley ss	2	0	0	2	1	0
Orwell p	3	0	1	0	0	0
Haas (2)	1	0	0	0	0	0
Dykes ss	0	0	0	0	1	0
Powers p	0	0	0	0	1	0
Foxx (3)	1	0	0	0	1	0
Collins ss	1	0	0	0	1	0
Ehmke p	0	0	0	0	0	0
Totales	36	5	11	27	8	2

(2) Bateó por Boley en el quinto.
(3) Bateó por Dykes en el octavo.

Anotación por entradas

Chicago	000 000 420—6
Filadelfia	000 210 011—5

SUMARIO:

Wild pitch: Orwoll. Carreras bateadas: Hauser 1, Miller, Hale, Speaker 2, Clancy, Berg, Hunnefield 2, Thomas 2. Two base hits: Cobb, Huenefield, Bishop, Thomas, Mostil. Three base hits: Cochrane, Clancy. Home runs: Hauser. Sacrifice hits: Miller, Berg. Bases por bolas: Thomas 5, Orwell 1, Powers 2, Ehmke 1. Struck out: por Thomas 1, Orwoll 4. Umpires: Barry, Dineen, y Nallin. Tiempo del juego 2:05.

POR LA COPA DAVIS

Alemania le ha ganado los dos primeros matchs de singles a España

ESTOCOLMO, Mayo 17.—(U.P.)—Checoeslovaquia ha ganado dos matches del segundo round de la copa Davis a Suecia, en el día de hoy. Meuzel derrotó a Malm Stroen, 6-3, 6-3, 3-6, 7-5 y Kozeluh a Garell, 8-6, 6-0, 6-0.

BERLIN, Mayo 17.—(U.P.)—Alemania ha obtenido una ventaja de dos a cero sobre España en el segundo round de la zona europea de las competencias por la copa Davis, ganando los dos matches de singles. Hans Moldenhauser derrotó a Flaque 6-4, 3-6, 7-5, 6-3, y Daniel Henn venció a Sindecu 5-7, 6-2, 2-6, 6-3, 6-4.

ROMA, mayo 17. (UP.)—El team italiano de la Copa Davis le ganó hoy dos matches de singles a los jugadores rumanos. D'Estefani derrotó a Dorner, 6x3, 6x2, y 6x2, y el Barón de Morpurgo venció a Lup, 6x2, 6x2, y 6x2.

Liga Internacional

Por la lluvia, solo pudieron celebrarse dos juegos que ganaron Newark y Baltimore.

		C.	H.	E.
Newark	130 020 000 2—	8	11	0
Rochester	030 000 030 1—	7	15	2

Baterías: Mamaux y Skiff; Berly, Schelberg, Decatur y Morrow.

		C.	H.	E.
Baltimore	003 215 203—	16	20	1
Montreal	000 230 200—	7	11	3

Baterías: Cantrell, Earnshaw y Dixon; Bailey, Dunnegan, Buckalew y Daly.

Reading en Toronto y Jersey en Buffalo, lluvia.

CAMPEONATO DE HAND BALL

Esta noche se efectuarán en las canchas del Club Ferroviario los encuentros semi-finales del campeonato junior de hand ball de 1928, enfrentándose los siguientes jugadores:

PRIMER PARTIDO

A las nueve y cuarto, a treinta tantos, Jesús Armesto, del Club Ferroviario contra Gabriel Fournier, de la Y. M. C. A.

SEGUNDO PARTIDO

A las nueve y cuarenta y cinco, a treinta tantos, Ovidio Velo contra Alberto Collado, ambos del club Ferroviario.

El Derby de Kentucky

Cotizaciones de los diecisiete caballos que probablemente competirán en esta gran justa hípica el próximo sábado

LOUISVILLE, Estado de Kentucky, mayo 17. (UP.)—Esta noche ha sido anunciada la lista "probable" de los 17 caballos que participarán en el Kentucky Derby, el próximo sábado:

Caballo	Jockey	Propietario	Logros
a-Reigh Count	C. Lang	Mrs. John D. Hertz	8 to 5
Toro	E. Ambrose	E. B. Mc Lean	6 to 1
b-Stollngplayer	Fieids	Salubria Stable	4 to 1
b-Bob Ashela	H. Fisher	Audley Farms	4 to 1
Misstep	W. Garner	Lemar Farm	10 to 1
Jack Higgins	C. E. Allen	W. J. Curran	15 to 1
Replevin	V. Peterson	Frederick Johnson	15 to 1
Martie Flynn	K. Horvath	S. Peabody	10 to 1
Sun Beau	J. Craigmyle	W. S. Kilmer	20 to 1
Distration	D. McAuliffe	Wheatley Stables	8 to 1
Typhoon	R. Jackson	Kenton Farms	20 to 1
Don Q.	R. Walls	Sagamore Stable	30 to 1
c-Sortie	S. O'Donnell	A. C. Schwartz	12 to 1
Irish Pal	C. Yates	G. Walkins	30 to 1
a-Reigh Olga	E. Pool	O. Lehmann	8 to 5
Charmarten	J. Butwell	Wild Rose Farm	50 to 1
Peteewrack	M. Garner	J. R. Macomber	30 to 1
c-Vito	C. Kummer	A. H. Cosden	12 to 1
Dodgson	W. Lauscher	Everglade Stable	15 to 1
Colonel Shaw	S. Stretton	W. H. Whitehouse	30 to 1
Bar None	J. Kederis	Long Ridge Stable	50 to 1
Cartago	(no boy)	R. E. Lechleiter	50 to 1
Bonivan	"	A. A. Kaiser	40 to 1
Penalo	"	L. Waterbury	12 to 1
D-Whiskarm	"	G. V. Barnes	100 to 1
D-Lucky Hit	"	J. C. Milam	40 to 1
A-D. Anita Peabody		Mrs. John D. Hertz	8 to 5

A-Hertz-Lehmann entry
C-Schwartz-Cosden-Waterbury entry.
B-Salubria Stable-Audley Farm entry.
D-Doubtful starter.

Se Efectuará Esta Noche el Encuentro de Jimmy McLarnin y Sammy Mandell, pues por Lluvia se Suspendió Anoche el Bout

NUEVA YORK, mayo 17. UP.—He aquí las medidas de Sammy Mandell, campeón mundial de los pesos ligeros, y Jimmy McLarnin, su retador, cuando suban al ring en la noche del viernes 18, para discutir la corona:

MANDELL		MC LARNIN
24 años.	Edad.	22 años
135 libras.	Peso.	134 y cuarto
5 pies 6 3|4	Estatura	5 pies 5 pulgadas.
68 pulgadas.	Alcance	71 pulgadas.
15 pulgadas.	Cuello	14 1|2 pulgadas.
36 pulgadas.	Pecho	36 pulgadas.
38 pulgadas.	Pecho (expandido)	40 pulgadas
28 pulgadas.	Talle	29 pulgadas
12 3|4 pulgadas.	Biceps	13 pulgadas
11 pulgadas.	Antebrazo	10 pulgadas
19 pulgadas	Muslo	20 pulgadas
13 pulgadas.	Pierna	14 pulgadas
8 1|4 pulgaldas.	Tobillo	8 1|2 pulgadas
6 3|4 pulgadas.	Muñeca	6 3|4 pulgadas

NUEVA YORK, mayo 17. (U. P.) La predicción de tiempo desfavorable causó esta noche la posposición hasta el viernes de la pelea de Sammy Mandell y Jimmy McLarnin, de quince rounds, por el título mundial de peso ligero.

Al conceder el permiso para la posposición, el presidente de la Comisión Atlética, Mr. Farley, dijo que no sería necesario que los boxeadores vuelvan a pesarse el viernes, pero que si es preciso ordenar una segunda posposición, entonces tendrán que pasar nuevamente por la balanza.

Mandell ya tuvo hoy alguna dificultad en el peso. Pesó primero 135 libras y cuarto, pero sometido a un masaje seco por su trainer, dió 135 libras justas, es decir: el límite de la división ligera. McLarnin pesó 134 y media libras.

Los otros boxeadores del programa son:

Baby Joe Gans, 136 libras, vs. Manuel Quintero, 139.

King Ttut, 135 y media libras, vs. Sid Barbarian, 139 y media.

Johnny Jadick, de 129 libras, vs. Al-Foreman, de 130 y media.

George Dagett, de 140 libras, vs. Tony Ligouri, de 137.

Las tres primeras peleas serán de ocho rounds y la última de cuatro.

Esta es la segunda vez en la historia de promotor de Tex Rickard que éste ha tenido que suspender un bout dirigido por él, debido al tiempo desfavorable. El "buen tiempo" de Rickard es algo proverbial en los círculos pugilísticos.

LOS CLUBS DE LA AMERICANA JUGARAN 21 DOBLE HEADERS

Comenzarán a efectuarse el día 21 del presente mes de Mayo

CHICAGO mayo 18. (UP)— Con motivo de la mala temperatura que reinó este año durante las primeras semanas de la season de baseball, los doble headers son más numerosos que nunca en la Liga Americana. Hasta el presente se han agrupado 21 en dicho circuito.

Ernest Bernard, presidente de la Liga, anunció hoy que a partir del lunes 21 de Mayo comenzarán a celebrarse los juegos suspendidos, los cuales han sido marcados para las siguientes fechas:

DOBLE HEADERS

Mayo 21. Washington en Filadelfia.
Mayo 21. Boston en New York.
Mayo 24. New York en Filadelfia.
Mayo 25. New York en Filadelfia.
Mayo 26. Washington en Boston.
Mayo 28. Washington en Boston.
Mayo 29. Washington en New York.
Junio 10. Chicago en Cleveland.
Junio 19. Boston en Washington.
Junio 23. Filadelfia en Washington.
Junio 23. Boston en New York.
Junio 25. Filadelfia en Washington
Junio 30. New York en Boston.
Julio 2. St. Luis en Chicago.
Julio 2. Boston en Filadelfia.
Julio 14. Cleveland en New York.
Julio 19. Detroit en Washington.
Julio 19. St. Luis en Filadelfia.
Septiembre 6. Filadelfia en Boston.

BOXEO EN GUANAJAY

GUANAJAY, Mayo 17, 9.40. p. m. DIARIO. Habana.—El promotor José Manuel Núñez me invita para un gran match de boxeo que tendrá efecto mañana por la noche en el Teatro Cinta, conteniendo Julio Hernández, de la localidad, con Fariñas, de Regla.

Hernández ofrece la revancha a su contrario.

Antes de esta pelea habrá tres exhibiciones. **Peón**, CORRESPONSAL.

LIGA NACIONAL AMATEUR DE BASE BALL

CITACION

De orden del señor Presidente, tengo el gusto de citar a los señores miembros de esta Liga y Delegados de los Clubs inscriptos en la misma, para la Junta General que deberá llevarse a efecto hoy viernes 18 a las cinco de la tarde, en el local que **ocupa la Unión Atlética de Amateurs, Manzana de Gómez 516**; rogándoles su asistencia.

Habana, mayo 18 de 1928.

Julio E. Vasseur,
Secretario.

$260,000 PARA JACK

Dice el "Daily News" que eso recibirá Dempsey por la película "The Big Fight"

LOS ANGELES, California, mayo 17. (UP.)—Jack Dempsey recibirá 260 mil pesos posiblemente el doble, por su participación en la película The Big Fight (La Gran Pelea), que está llevando a la pantalla ahora el empresario David Belasco. Así lo publica hoy el periódico Los Angeles Daily News.

El ex-Campeón mundial de los heavies recibirá diez mil pesos semanales, por contrato, durante seis meses, y Estella Taylor, la esposa de Dempsey, cobrará dos mil quinientos dólores por aparecer en la misma producción.

Belasco tiene una opción para utilizar los servicios de Dempsey y de Estelle otros seis meses, si el trabajo resulta bueno.

Dempsey está ahora en Los Angeles preparándose a recibir las instrucciones sobre la parte que tiene que desempeñar en The Big Fight.

Belasco enviará un instructor desde Nueva York, para asesorar a Dempsey en la labor artística por realizar.

El sueldo de Dempsey será mayor que el de cualquier otro actor cinematográfico, exceptuando tal vez a Al Johnson.

Tennis en el Olimpia

Anoche se efectuaron los matches señalados en el schedule de tennis intersocios que viene celebrando el Olimpia Sporting Club con gran éxito. En el encuentro de singles llevado a efecto entre Gervasio Fernández y E. Díaz ganó el primero con score de 3x6, 6x2, 6x1.

El segundo turno resultó un triunfo bastante facil a la pareja Ducassi-Cubas sobre la de M. Martínex-Fernando Díaz, la que salió apabullada con el score de 6x3, 6x3. Hasta el domingo no se jugará, celebrándose los partidos desde las tres y media de la tarde en adelante.

UNA FIESTA ATLETICA

El conocido atleta y profesor de cultura física, conocido por Young Liederman, nos invita a la fiesta atlética que se celebrará el domingo entrante en el local de la calle de Jesús María, número 16.

En dicha fiesta según nos cuenta el compañero Baliño, se hará entrega de una medalla de oro al citado profesor, regalo que le hacen sus discípulos y admiradores como premio a sus méritos y a sus últimos triunfos.

Después de Cuatro Derrotas se Anota Vance un Triunfo

Con esta derrota, los Rojos del Cincinnati bajaron al tercer lugar, dejando el segundo para los Gigantes.

CINCINNATI, mayo 17. UP. Los Robins del Brooklyn desalojaron a los Reds del Cincinnati del empate por el primer lugar de la Liga Nacional, venciéndolos por score de 4 por 2.

Después de haber perdido cuatro juegos, Dazzy Vance, logró la victoria no obstante haber sido sustituido en el séptimo por un bateador emergente, terminando el juego Bill Doak quien no permitió una carrera de los Reds.

Mientras los Reds perdían hoy, los Cubs del Chicago ganaban su undécimo juego consecutivo, tomando posesión sin disputa del primer lugar de la Liga.

Tres hits oportunos sirvieron para hacer todas las carreras del Brooklyn y fueron un single de Tyson con el que anotó Vance en el tercer inning, un single de Staz anotando Partridge y Henline en el séptimo y un single de Flowers anotando Doak en el noveno. Los Reds hicieron tres double plays elevando el total de la temporada a 53. Hughie Critz dió un doble y un single, siendo este el décimo nono juego consecutivo en que ha bateado hit.

Score:

BROOKLYN

	V.	C.	H.	O.	A.	E.
Statz, cf.	5	0	2	1	0	0
Flowers,2b	3	0	1	5	3	0
Tyson, rf.	4	0	3	4	0	0
Bresseler, lf.	3	0	0	0	0	0
Bsisonette, 1b.	4	0	0	8	1	0
Riconda, 3b.	3	0	0	0	2	0
Bancroft, ss.	4	0	1	5	3	0
Deberry, c.	2	0	0	4	1	0
Partridge (1).	0	1	0	0	0	0
Doak, p.	1	1	1	0	1	0
Vance, p.	1	1	0	0	3	0
Henline, c.	1	1	0	0	1	0
Totales.	31	4	8	27	15	0

CINCINNATI

	V.	C.	H.	O.	A.	E.
Critz, 2b.	3	2	2	4	1	0
Callaghan,lf	3	0	0	2	0	0
Kelly, 1b.	4	0	1	6	2	0
Walkers, rf.	3	0	1	1	0	0
Zitzmann, (2).	0	0	0	0	0	0
Allen, cf.	3	0	0	7	0	0
Dressens, 3b.	4	0	0	2	2	0
Picinich, c.	3	0	1	2	1	0
Pittenger (3).	0		00	0	0	0
Ford, ss.	4	0	1	2	3	0
Rixey, p.	2	0	0	1	2	0
May, p.	1	0	0	0	2	0
Totales.	30	2	6	27	13	0

(2) Zitzmann corrió por Walker en el noveno.
(3) Pittenger corrió por Picinich en el noveno.

Anotación por entradas

Brooklyn	001 000 201—4
Cincinnati	100 001 000—2

Sumario:

Two base hits: Critz, Kelly. Carreras bateadas: Staz, Flowers 1. Tyson 1. Kelly, Walker 1. Bases robadas: Staz, Tyson, Critz, Walker. Sacrifice: Henline. Double plays: Ford, Critz y Kelly, Kelly, Ford y Kelly. Dressen y Critz. Struck out: Vance 3, Rixey 1. May 1. Bases por bolas: de Vance 2, Doak 3, Rixey 5, May 2. Dead ball: Bressler por May. Passed ball: Picinich. Hits a Vance 5 en 6 innings, Doak 1 en 3 innings, Rixey 6 en 2\|3 innings, May 2 en 2 y un tercio innings. Quedados en bases: Brooklyn 9; Cincinnati 6. Umpires: Jorda, Rigler, Hart. Tiempo: 2 horas 15 minutos.

CAMPEONATO DE FUTBOL AMATEUR

LOS LIGUISTAS PIENSAN HACERSE PRONTO DE UN CAMPO EN PROPIEDAD

Acuerdos tomados en la Liga, el 16.

Como lo habíamos prometido, asistimos a la reunión de delegados de la Liga Amateurs que tuvo lugar en la Cuban Telephone el miércoles pasado.

Primeramente se reunió la Directiva en sesión secreta, y acordaron lo siguiente:

1.—Aprobar el resultado de los partidos celebrados el domingo pasado, en el campo C. Tropical, que fueron los siguientes: Tenerife y Dependientes y Cuban Telephone y Maza Caso, dándoles los partidos ganados al Tenerife y Telefonistas.

2.—Castigar por treinta días al equipier Antonio Rivero, perteneciente al Tenerife.

3.—Nombrar delegado para los partidos que se celebrarán el domingo próximo, al señor Ballarín.

4.—Aprobar el balance de secretaría y tesorería.

Luego se reúnen en sesión de delegados y entre varias cosas acordaron nombrar una comisión de tres delegados para que gestionen la manera de hacerse con un campo en propiedad para la Liga Amateur.

Así que ya sabe la afición liguista que pronto podrán contar con un terreno para ponerlo en condiciones de competir con algunos de los que existen en la actualidad.

También podremos adelantar que por dichos terrenos cruzan de tres en tres minutos guaguas y tranvías.

Y por último acordaron cubrir una vacante que había en la Directiva, recayendo el acuerdo unánime en este **pobre diablo** y aceptándola de compromiso.

Un buen programa se nos presenta para el domingo próximo para todo aquel aficionado al foot ball, que quiera pasar una tarde agradable y con unos 'partidazos' que muy pocos segundones lo pueden hacer.

El programa es este:

A la una de la tarde: Bengochea vs Angeles. La tanda aristocrática la cubrirán el Deportivo Mercado y D. Fraga.

Y por si esto no fuera bastante, finalizarán la tarde los muchachos del Bulnes y los del barrio aristocrático del Vedado.

Así es que ya lo sabe la afición, a presenciar buenos partidos al C. Tropical el domingo.

Y por último, mi agradecimiento a todos los delegados que tuvieron la gentileza de nombrarme en un puesto que no merecemos.

Que tengamos una armoniosa unión es lo que desea,

CHUTAZO.

UNDERWOOD & UNDERWOOD, N. Y.

Miss Helen Wills, campeona de tenis de los Estados Unidos, que se está preparando para competir en los próximos torneos europeos.

Mark Koenig Puso en Serio Peligro a los Yankees de Miller

Coveleskie permitió solamente 6 hits a los Tigres, pero el torpedero cometió tres errores en el match.

YANKEE STADIUM, New York Mayo 17. — (U.P.) — Los Yankees del New York se anotaron hoy aquí su séptima victoria consecutiva al derrotar en el noveno inning a los Carmelitas del San Luis, con anotación de cuatro carreras por tres.

Coveleskie fué el pitcher ganador: dejó a los Browns en seis hits, dos de los cuales los bateó el catcher Manion. De control estuvo bien, pues sólo regaló una base por bolas. Wiltse también pitcheó bueno hasta el noveno inning, en el que se debilitó y tuvo que abandonar el box sin poder realizar ningún out, teniendo que terminar el juego Crowder, a quien los cubanos aquí llaman "El Interventor".

En este juego Babe Ruth disparó otro jonrón, que es el número doce de la Serie de 1928, batazo que dió sin hombres en bases.

Koenig parece que tenía el traje prendido con alfileres, todos los errores de su Club los cometió él. Sus errores fueron los que pusieron el juego tan comprometido a pesar del buen pitching de Coveleskie.

A continuación va el score:

ST. LOUIS

	V.	C.	H.	O.	A.	E.
McNeely rf	4	1	0	3	0	0
Brannon 2b	4	1	1	1	2	0
Manush lf	4	0	0	3	0	0
Schulte cf	4	0	1	3	0	0
Kress ss	4	0	1	1	1	1
Blue 1b	3	1	1	8	0	0
Mellilo 3b	4	0	0	0	0	0
Manion c	4	0	2	5	1	0
Wiltse p	2	0	0	1	3	0
Crowder p	0	0	0	0	0	0
Totales	33	3	6x25		7	1

x. Con un out se hizo la carrera decisiva.

NEW YORK.

	V.	C.	H.	O.	A.	E.
Coombs cf	4	0	0	3	0	0
Koenig ss	4	0	0	1	3	3
Ruth rf	4	1	2	2	0	0
Gehrig 1b	4	1	1	13	0	0
Meusel lf	4	0	0	3	0	0
Lazzeri 2b	3	2	3	3	3	0
Dugan 3b	4	0	1	0	4	0
Collins c	3	0	2	2	2	0
Coveleskie p	2	0	0	0	1	0
Paschal (1)	0	0	0	0	0	0
Durst (2)	1	0	0	0	0	0
Totales	33	4	9	27	13	3

(1) Bateó por Coveleskie en el noveno.
(2) Bateó por Paschal en el noveno.

Anotación por entradas

St. Louis	011 000 010—3
New York	000 111 001—4

SUMARIO:

Carreras bateadas: Blue 1, Gehrig 1, Ruth 1, Brannnon 1. Two base hits: Kress, Dugan. Home runs: Blue, Gehrig, Ruth, Brannon. Sacrifice hits: Wiltse. Coveleskie. Quedados en bases: St. Louis 5. New York 8. Bases por bolas: Wiltse 2, Coveleskie 1, Crowder 1. Struck out: por Wiltse 3, Crowder 1. Hits a Wiltse 9 en el octavo, out en el noveno, Crowder o en 1 inning. Umpires: Vangraflan, Mc Goman y Connolly.

¿PETTY AL PITTSBURGH?

Despues de una importantísima reunión, a la que asistieron los principales accionistas del club, Wilbert Robinson, presidente del Brooklyn Dodgers, declaró que todavía no se había hecho nada en definitiva en el caso del pitcher Jess Petty, que después de haber sido suspendido por tres meses por infracción de la regla de trainning, anunció a sus compañeros que jamás volvería a vestir el uniforme de los Robins.

Por New York circuló el lunes la noticia de que Petty y el catcher Hargreaves serían enviados al Pittsburgh a cambio del pitcher Carmen Hill, del catcher Johnny Gooh y del infielder Joe Harris, —según publica The World,— pero Robinson se ha negado a confirmar la noticia. Donie Bush es el único que ha hablado, limitándose a decir que la entrada de Petty en su cuerpo de lanzadores aumentaría más las probabilidades del team.

Otro Triunfo del Chicago Cubs con Mike Catcheando

Es el undécimo consecutivo que se anotan los muchachos de McCarthy en el que Wilson disparó su quinto jonrón.

CHICAGO, mayo 17. (UP) — Los Cubs del Chicago Nacional continúan desbordados ganando juegos, hoy vencieron a los Braves de Boston a los que propinó el pitcher Pat Malone los nueve ceros y solo les permitió batear cinco hits desperdigados. Los Cubs batearon nueve hits, entre ellos un jonrón de Wilson, cristalizándoles dos carreras, lo que quiere decir que no ganaron ancho, pero ganaron, distinguiéndose nuevamente el receptor cubano Mike González que empujó una carrera y dió uu single.

Esta victoria de hoy es la undécima consecutiva que se anotan los muchachos de McCarthy en la carrera de triunfos que llevan tejiendo desde que el cubano González se hizo cargo de recibir los bultos postales. El cuadrangular que dió Hack Wilson es su quinto que confecciona esta temporada.

El score:

BOSTON

	V.	C.	H.	O.	A.	E.
Richbourg, rf.	4	0	1	5	0	0
Moore, lf.	4	0	0	0	0	1
Honrsby 2b.	3	0	1	0	3	0
Brown, cf.	4	0	0	1	0	0
Bell, 3b.	4	0	1	2	0	0
Burrus, 1b.	4	0	0	10	0	0
Cooney, ss.	4	0	1	3	3	0
Taylor, c.	3	0	1	3	0	0
Genewich, p.	1	0	0	0	5	0
Wertz, p.	0	0	0	0	1	0
x J. Smith	1	0	0	0	0	0
Totales	32	0	5	24	12	1

x Bateó por Genefich en el 7.

CHICAGO

	V.	C.	H.	O.	A.	E.
Beck, ss.	4	0	2	1	1	0
Maguirre, 2b.	3	0	0	3	5	0
Webb, rf.	4	0	1	7	0	0
Wilson, cf.	3	1	2	1	0	0
Stephenson, lf.	4	1	1	0	0	0
Grimm, 1b.	3	0	0	10	0	0
González, c.	3	0	1	4	0	0
Bueltr, 3b.	3	0	2	1	2	1
Malone, p.	3	0	0	0	3	0
Totales	30	2	9	27	11	1

Anotación por entradas

Boston	000 000 000—0
Chicago	010 100 00x—2

SUMARIO

Carreras bateadas: González, Wilson. Two base hits: Stephenson, Beck. Three base hits: Wilson. Home run: Wilson. Sacrifice hits: Maguirre, Grimm. Double plays: Genewich, Cooney, Burrus, Butler, Maguirre, Grimm. Hits a Genewich 6 en 6. Bases por bolas: de Malone 4, Wertz 1. Struck out: por Genewich 2; Malone ton 7; Chicago 7. Umpires: Wilson, 2; Wertz 1. Quedados en bases: Bos Reardon, Morgan. Tiempo del juego: 1:29

LOS JONRONEROS

Se batearon ayer nueve jonrones en ambas Ligas

Nueve jonrones se batearon en los seis juegos de ayer en las Grandes Ligas, habiendo bateado dos cada uno los clubs Yankees, Browns e Indios. Babe Ruth subió el número de sus circuitos a 12, sacándole ahora cuatro de ventaja al inicialista de los Atléticos.

He aquí la lista de los jonroneros de ayer:

Ruth, Yankees	1
Gehrig, Yankees	1
Hauser, Atléticos	1
Blue, Browns	1
Brannon, Bronws	1
Fonseca, Indians	1
Uhle, Indians	1
Bluege, Senadores	1
Wilson, Cubs	1

LEADERS

Ruth, Yankees	12
Hauser, Atléticos	8
Gehrig, Yankees	6
Bissonette, Robins	6
L. Wilson, Cubs	5
K. Williams, Red Sox	4
Harper, Cardenales	4

TOTALES EN CADA LIGA

Liga Nacional	97
Liga Americana	98
Total general	195

Rumbo a Costa Rica

Salen hoy los jugadores del Hispano, Lorenzo Arias y Braulio Morales.

Hoy se marcha con rumbo a sus hogares los players del Deportivo Hispano América, Lorenzo Arias y Braulio Morales, en el vapor "Calamares", que los conducirá hasta Puerto Limón y de ahí continuarán viaje en tren hasta San José, Costa Rica.

Anoche estuvieron a despedirse de nostros los equipiers costarricenses, quienes nos hicieron constar que se marchaban algo contrariados por el sesgo que ha tomado el balompié tropical, al que habían cogido mucho cariño. Por el momento no piensan regresar a la Habana, pues van con el decidido propósito de sentar sus reales cerca de sus queridos familiares.

Nos rogaron Morales y Arias que los despidiéramos por este conducto de todos sus amigos (y admiradores, agregamos nosotros) y muy especialmente de los hispanófilos. Dense, pues, por despedidos todos.

Les deseamos un viaje feliz a los futbolistas y sólo éxitos y bienandanzas quisiéramos que tuvieran en tierra de los ticos.

BOXEO EN CAMAGUEY

Anoche salió Frankie García, el conocido peso pluma mexicano, rumbo a Camagüey donde peleará el sábado con Pablo Canales, campeón de Cuba en ese peso, existiendo gran entusiasmo por presenciar ese match en la Arena Camagüey.

M.E.C.D. 2016

Andrew Payne Probable Ganador del Maratón Transcontinental de Pyle

TRATEMOS DE ALGO

Vamos a dar comienzo el próximo domingo a nuestra gran temporada náutica de verano, a las regatas de yachts de vela en aguas de la propia capital, las clásicas regatas de lobos habaneros, más o menos auténticos, pero lobos al fin, por ser ellos los entusiastas sostenedores de este sport donde tanto renombre llegaron a alcanzar John C. Washington, (nacido en Matanzas), Miguel de Sena, Enrique Lavedán, ya desaparecido, Pedro Schellens, y otros.

Estas competencias que darán comienzo el domingo, son sin duda alguna las de más sabor local, pues las de invierno, que tanta bulla hacen, se confeccionan más que nada para la réclame de la campaña de turismo, logrando bajo la muy hábil organización de Rafael Posso, éxitos muy sonados. Los yankees vienen con sus barcos, acompañados de familiares y amigos, a discutir muy valiosos trofeos que ofrece la Comisión de Turismo. El resultado de esos eventos es cablegrafiado a los cuatro vientos por las distintas agencias de noticias, y los comentarios que ocasionan fuera de nuestras costas sirven de anuncio muy efectivo a la ciudad de San Cristóbal de la Habana como Meca dorada, lugar de expansión y agradable entretenimiento a los millares de extranjeros que nos visitan.

En aguas de la bahía de Cienfuegos ya hace dos años que se discute en el mes de Mayo el Campeonato de Cuba de star class, lo que hace salir buen número de yatchmen habaneros por unos cuantos días a competir en la hermosa Perla del Sur. El primer año resultó triunfante el Habana Yacht Club con el Gavilán, piloteado por el doctor José E. Gorrín, pero en éste le tocó al Miramar Yacht Club hacer flamear sus sedas triunfantes con el "Elen II" llevando de piloto a Tolo Pons y de grumete a Manolo Rasco.

Estas regatas de Cienfuegos acaban de terminar, como quien dice, habiéndose efectuado los días 4, 5 y 6 del actual mes, con lo que es de suponer que los balandros habaneros tienen muy pocos días de haber regresado a su base, y estando aun por celebrarse el banquete de la victoria en el Miramar Yacht Club, pues tan fausto acontecimiento para la historia náutica de la Caleta de la Leña sólo ha sido festejado con un champán ofrecido por el doctor Miguel Angel Aguiar, vice presidente del Miramar, al siguiente día de haber regresado sus yachtmen triunfadores. Por lo que queda en pie lo del banquetazo de la victoria leñera.

Pues sí, ahora viene, comienza el domingo, la gran temporada local de Star Class, en la que no puede discutirse el Campeonato de Cuba, pues ya el Cienfuegos Yacht Club y la flota de su bahía tomó la delantera en ese sentido. Pero se discutirá una porción de trofeos, todos valiosos y artísticos, copas de pura plata adquiridos en Le Palais Royal, lo que es una garantía de que la plata es de ley y el arte superior.

¿Estará decayendo el entusiasmo por el magnífico sport de la vela? Yo creo que no, que lo que ha decaído es la boyante situación económica que en un tiempo, no lejano, mantenía en una base de buenos desembolsos a los yachtmen. Es un sport caro el de la vela, pues no se concreta a la adquisición del barco, dado que hay que mantener un marinero para su cuidado y todas las continuas reparaciones en el carenero, además rasparlo y darle pintura todos los años, pintura que cuesta a más de cincuenta pesos el galón. Y todo esto sin contar las fiestas, motivadas por las regatas, en las que hay que tomar parte y gastarse los mantecosos.

Antes se regateaba con el tipo "Sonder", y después con el "Seis Metros", barcos de bastante mayor tamaño a las estrellitas de ahora, que valían dos o tres veces lo que cuestan estas pequeñas embarcaciones. De lo que pudiéramos llamar nueva hornada de pilotos, hay dos que brillan con luz propia y a gran altura en el firmamento náutico, el doctor José E. Gorrin, secund que fué del nunca bien llorado Enrique Lavedán, y "Tolo" Pons, tambien hecho al calor de los conocimientos de aquel fenómeno náutico que tantos triunfos conquistó para las sedas del Vedado Tennis con su incomparable "Elen".

Quedan en pie dando la batalla los viejos capitanes John C. Washington, Miguel de Sena, las dos máximas representaciones del tiempo pretérito; Pedro Schellens, Enriquito Gamba (de los capitanes jóvenes) y algunos más, no muchos, contando entre ellos a Jimmy Beck, ya casi retirado, pero que ha de volver por la picada, según me dijo hace pocos días, pues quiere reverdecer sus glorias del "Quiver" con un Star Class que anda buscando a precio moderado.

Con la aparición del Miramar Yacht Club, la simpática y novel asociación náutica que sienta sus reales en La Caleta de la Leña, es de esperarse un rápido y brillante resurgimiento del yachting, pues los caleteros no quieren hacer stros sports que no sean los de agua, por eso han echado mano, por lo pronto, del inofensivo water polo, el que están practicando con los mayores entusiasmos, inyectados éstos por el atleta catalán señor Amigó.

El Miramar Yacht Club cuenta con más barcos que el Habana Yacht Club y que el Vedado Tennis no se diga, pues los Marqueses no han sido de los que más atención han prestado al yachting, han aplicado sus mayores entusiasmos al remo y a los sports terrestres, como basket, base ball, track, tennis y otros.

Preparémonos pues, a recibir esta temporada de yachting con nuestros mejores deseos, pongamos nuestro granito de arena para hacerle el camino fácil y fructífero, que ello se resolverá en beneficio de sport tan emocionante y arraigado en las mejores clases sociales de Cuba. Bienvenida sea la temporada de yates de vela de 1928.

Guillermo PI.

El que no se baña y nada,

¡¡Ni se baña ni nada!!

Le ofrecemos el más variado y completo surtido de ARTICULOS DE BAÑO PARA CABALLERO

JERSEY DE LANA, a listas rojas y blancas — $6.50

PUNTO DE ALGODON muy doble, color azul, bieses rojos o blancos — $1.50

TRAJES JERSEY DE LANA AZUL. . . . . $ 3.50
JERSEY DE LANA A RAYAS marrón, rojo o blanco. 4.00
JERSEY DE LANA, blanco y azul. 6.50

JERSEY DE LANA negro. $ 6.00
JERSEY DE LANA, azul rojo o verde. 7.00
JERSEY DE LANA azul marino. 8.00

ZAPATOS DE GOMA, CINTURONES DE LONA, SACOS IMPERMEABLES, SALVAVIDAS BALONES, TOALLAS Y CUANTO PUEDE DESEARSE PARA DISFRUTAR MEJOR DEL BAÑO MARINO

"LAS GALERIAS"

MARCA REGISTRADA

O'Reilly y Compostela

4111 1 d 18.

LOS 5 PRIMEROS HITTERS DE LAS MAYORES

LIGA NACIONAL

	J.	V.	C.	H.	Ave.
Grantham, Pitt	27	97	19	41	423
Callaghan, Cin	24	70	11	28	400
Ott, N. Y	17	60	9	23	383
P Waner, Pitt	27	108	24	41	380
Hornsby, Bos	26	92	19	35	380

Leader hace hoy un año: Harper, New York, 397.

Hornsby pasó sobre Waner en la Liga Nacional y Babe Ruth sobre Hale en la Liga Americana. En este circuito desapareció de entre los cinco primeros bateadores, Meusel, entrando Fonseca, que ha superado a Miller, que ha bajado al quinto lugar.

LIGA AMERICANA

	J.	V.	C.	H.	Ave.
Kress, S. L.	27	96	19	38	396
Ruth, N. Y.	27	93	35	35	376
Hale, Fila.	27	88	18	33	375
Fonseca, Cle.	22	83	14	31	373
Miller, Fila	23	83	11	30	361

Leader hace hoy un año: Fothergill, Detroit, 426.

Los Acuerdos de la Federación Occ'tal de Futbol de Cuba

Se han inscripto para competir en el Campeonato Infantil: Olimpia, Hispano, Centro Gallego y Baleares.

Publicamos a continuación los últimos acuerdos adoptados por la Federación Occidental de Foot Ball de Cuba. Uno de los asuntos más importantes ha sido el de inaugurar el Campeonato Infantil, justa para la cual se han inscripto cuatro teams. He aquí los acuerdos, según copia que nos envía el Secretario del citado organismo señor Manuel Escalera.

(1) Darse por enterados de las solicitudes de baja de los siguientes jugadores: Antonio Bansells Zaragoza, del Deportivo Hispano América, Gervasio Morcella González, del España F. C. Juan Ribot Mauri, del Baleares S. C. José Pardo Blanco y Victor Manuel Gutiérrez Albo del Olimpia S. C., ya cursadas por Secretaría.

(2) Tomar nota de que el Colegio Nacional de Arbitrios ha fijado una cuota de $3.00 para los partidos infantiles, bien sean de concurso o amistosos.

(3) Darse por enterados de la expedición por el Colegio Nacional de Arbitrios, de carnets de pase libre a favor de los señores Andrés Vigil y Daniel Areñas.

(4) Tomar nota igualmente que los carnets del citado Colegio Nacional de Arbitrios, expedidos a los señores Jesús Hermo, José Pagés, Nicolás Weiss y Norberto Fernández, han sido declarados sin validez por aquel Organismo, en virtud de hallarse sus poseedores sufriendo castigos en la actualidad.

(5) Aprobar las actas de los partidos celebrados el Domingo 13 del corriente, en el Campo Armada, así como los informes del Colegio Nacional de Arbitros y Delegado Deportivo.

(6) Cerrada la inscripción de clubs para el Concurso Infantil, se obtuvo el siguiente resultado (1) Olimpia Sporting Club; (2) Deportivo Hispano América; (3) Deportivo Centro Gallego; y (4) Baleares S. C.; cuyo sorteo servirá de base para la preparación del correspondiente orden de juegos.

(7) Programas para los días 19 y 20 del corriente, en el Campo Armada.

Sábado 19 de Mayo de 1928

9.00 p. m. Olimpia Hispano (Concurso Infantil) Arbitro. Sr. Andrés Vigil.

10.15 p. m. Baleares, Centro Gallego (Primera Categoría) Arbitro: Sr. J. Montaner. J. de Línea, G. Oya. F. Castro.

Domingo 20 de Mayo de 1928

1.30 p. m. P. Fernández, Hatüey, (Segunda Categoría) Arbitro Sr. Saturnino Alvarez.

2. 45 p. m. Baleares, Centro Gallego (Concurso Infantil) Arbitro: Sr. Daniel Cabrera.

4.00 p. m. Hispano, Olimpia, (Primera Categoria) Arbitro Sr. Joaquin Pérez. J. de Línea: P. Korach, D. Areñas.

Delegados Deportivos: Sábado 19: Sr. Juan Barbará.

Domingo 20: Sr. Octavio Alvarez.

HOLANDA VENCIO A FRANCIA

AMSTERDAM, Mayo 17.—(U.P.)—En los matches olímpicos de hockey celebrados hoy, Holanda venció a Francia 5 a 0, Dinamarca a Suiza 2 a 1, y la India a Australia 6 a 0.

"YUGOS AVIACION"

Un original modelo de gran actualidad

¡Muy elegante!

Ultima creación de

Krementz

garantizados para siempre

EL FAMOSO FABRICANTE DE JOYERIA PARA CABALLEROS

Ventas al por mayor:

Hermanos Ferreiro y Cía., Ricla 98. "Cultural" S. A., Pi y Margall 135. Celis Tamargo y Cía., S. en C., Ricla 91 y 93. Schechter & Zoller, Ricla 62. Llano & Co., Avenida de Bélgica 3.

ITUARTE FUE EL FACTOR DECISIVO EN EL TERCER PARTIDO, EN EL JAI ALAI

BIEN SECUNDADO POR NAVARRETE — GANARON UN PARTIDO IMPOSIBLE

El segundo fué ganado en buena lid por Lucio y Larrinaga y en el primero hubo suspensión

Anoche de gala fué la de ayer en el frontón de Concordia. Se jugó mucho y bien y tanto en los partidos como en las quinielas hubo momentos de verdadero entusiasmo en el público y aplausos a granel para las huestes capitaneadas por el intendente Eloy.

En el partido inicial hubo suspensión, pero no obstante, la fiesta fué buena y del agrado de la afición.

Colín y Ugartechea, de blanco contra, Ituarte y Navarrete, de azul, actuaron en el partido de los maestros. En este partido hubo de todo lo bueno que los canones ordenan en esta clase de sport y el público que lo presencio, quedó altamente satisfecho.

Comenzaron bien su tarea y sin dejar de acometer y defender al mismo tiempo fueron poco a poco anotándose tantos a su favor unas veces los de camisa blanca y otras, los de camisa azul.

Y a renglón seguido surgieron los empates. Fueron estos a: 2, 11, 12, 14, 15 y 16.

Lucha tenaz y en grado sumo espectacular es la que van sosteniendo en el curso del partido. Nadie se aventura a definir cual de las dos parejas saldrá al fin triunfadora.

Están a la mitad del partido, y a 16 iguales, unos y otros. Por fin, Ituarte y Navarrete hacen fuerzas de flaqueza y logran sacar algunos tantos de ventaja, ventaja que fué acentuándose a medida que avanzaba la contienda.

La ultima decena fué fácil para los azules, pues no cesaron de atacar bien y de sostener el terreno ganado y llegaron al final con la anotación de 30 azules por 23 blancos.

Colín y Ugartechea se agotaron en los últimos momentos y he ahí la causa de su derrota.

Los protagonistas del segundo fueron, Arnedillo y Machín y la pareja azul, Lucio y Larrinaga.

Con diez tantos de ventaja a favor de los últimos tuvo fin la contienda y sin embargo no dejó decaer el interés entre el elemento que siempre juega a la "baja" o sea lo que en el argot vasco se les llaman logreros.

Arnedillo y Machín se defendieron bien del ataque de sus enemigos en las dos primeras decenas y llegaron a poner en peligro el triunfo de sus antagonistas, pero esto no dejó de ser pura fantasía porque Lucio y Larrinaga redoblaron su pujanza y llegaron al final con la anotación siguiente: 30, azules por 26, blancos.

Larrinaga fué el héroe de la jornada bien secundado por Lucio y las dos a la vez, fueron estrépitosamente aplaudidos.

En el partido inicial no hubo ocasión de ver qué pareja sería la afortunada.

Llano, el zaguero azul, se sintió indispuesto y no pudo continuar la contienda. La pareja blanca estaba integrada por Juanito y Abando y la del color azul, por Aguiar y Llano.

Seguramente el triunfo les hubiese sonreido a lo primero, pues cuando el partido se suspendió tenían éstos 15 tantos por nada más que seis, los segundos.

La primera quiniela fué muy bien discutida y después de mucho pelotear se la llevó al fin el simpático Lucio.

En la segunda salió victorioso, el azteca, Colín.

F. R.

Mientras la Veda Pasa

Que los hombres no deben de medirse por su tamaño, viene demostrandose en el Club Cazadores del Cerro, unas veces triunfando D. Claudio Grande y otras conquistando una rotunda victoria el no menos grande D. Felipe Mazoucos.

La Galería de Revolver del Lucero tiene algo así como todas las características de un Templo, que aunque se paga, no puede denominarse a ese Templo, Pagano, porque no hay politeistas, ni tampoco quien no haya sido bautizado.

Llamé templo a esa galería del Lucero, porque a él van con vocación religiosa todos cuantos podemos ver en los scores semanales que venimos publicando. Van allí indefectiblemente con las mismas ilusiones que los tiradores de Platillos; pero dicho sea en honor a la verdad, en el tráp de de platillos hay menos silencio que en la caseta de revolver; y en esto estriba la mayor seguridad de los tiradores del arma más común y más temida también.

Cual religiosos van los amantes de ese tiro a su caseta; porque sienten la necesidad de alimentar su espíritu con el señuelo de una gloria próxima. Anuncié ya ultimamente que los luceristas están entrenando un team de diez tiradores, para ir a conquistar el trofeo que para discutirse en el Club de Cazadores y Náutico de Cienfuegos, ha donado el doctor Nicolás Castaños.

Esto además de representar para los muchachos una oportunidad de extender el nombre y prestigios de su Club a otra provincia, tiene el valor de que si se triunfa en Cienfuegos, se comprometerán nuevas justas con otros clubs.

Por tal causa entiende que el Director del Tiro de Revolver ha de hallar fácil la gestión de reunir un team superior para contender en la justa citada, pues las huestes tienen verdaderos deseos de entrar en fuego y triunfar.

Lamento no conocer los scores de los cienfuegueros para establecer una lógica comparación; pero confío mucho en la seguridad de D. Antonio González, del doctor Pedroso y de los demás que no debo mencionar, para que sus cartones alcancen un promedio satisfactorio.

La excursión está dispuesta para salir de la Habana el día 25 de este mes, efectuar prácticas en Cienfuegos durante el otro día y formar parte en la justa el día 27.

Tres días que el Club Cazadores del Cerro habrá de estar pendiente de su team cual las naciones suelen estarlo por sus mensajeros aereos en los grandes vuelos trasatlánticos; no ciertamente porque en la excursión haya peligros posibles, sinó porque en el Lucero se ha tomado esta competencia como algo extraordinario que ha de dar al Club un galardón imperecedero.

Y sabido es, que, cuando los que dirigen una sociedad sienten verdadero entusiasmo, lo comunican a sus dirigidos contagiándolos de tal manera, que a poco, no puede descifrarse quienes personalmente sean los héroes entre el team y la masa social. A tanto llega la identificación de todos por la próxima excursión.

TENNIS EN EL LUCERO

Damos la grata noticia de que el domingo último se vea muy adelantada la obra que viene realizándose para dotar al Club de un magnífico Court de Tennis.

Con ello según entusiasticamente me lo ha informado el Tesorero de la sociedad, se conseguirá que todos los domingos y días festivos las familias de los cazadores puedan gozar de las delicias de aquella mansión, viendo a sus hijos practicando el ejercicio más elegante y eficaz para las damas, y el más difícil y contradictorio para los ases que contienden en la Copa Davis.

Se está ya estudiando la reglamentación que deberá darse a esta nueva rama de la citalidad del Club Cazadores del Cerro y oportunamente publicaremos sus detalles.

No hay duda que la Junta Directiva del Club Cazadores del Cerro, viene laborando en sentido práctico, pero también hay que tener en cuenta que los socios todos aportan con entusiasmo su colaboración que permite llevar a la realidad lo que en un momento, en una conversación sencilla, se insinue.

LAS PROXIMAS COMPETENCIAS

Debiendo celebrarse la competencia por la copa EL MUNDO, el domingo 20 de Mayo en los terrenos del Club Cazadores de la Habana, la mayor parte de los que se consideran con el chance en el tiro de pichón, se darán cita en Buenavista.

Por la tarde en el Lucero, se discutirá el premio de José Río Ares en el tiro de platillos y el de J. García Hermanos en el tiro de revolver.

TIRO

37

Economía

Las Bujías Champion X contribuyen en gran parte al poco gasto de servicio del Ford debido a su bajo precio y funcionamiento infalible. Han formado parte integrante de todo coche que sale de la fábrica durante 15 años.

Las Bujías Champion prestan mejor servicio durante más tiempo. No conviene nunca tener las bujías en servicio más de 20.000 kilómetros. El gasto de renovación es ampliamente compensado con la economía de gasolina y aceite.

Representante de la fábrica C. H. MACKAY Morro Num. 58 Habana

CHAMPION

Para Todo Motor

Toledo, Ohio, E. U. A.

Andrew Payne Está Considerado Como el Unico Ganador

En el Maratón Transcontinental organizado por Pyle, en el que tiene una ventaja de 20 horas, 8m. y 29s.

BRADFORD, Pennsylvania, mayo 17. (UP)—Andrew Payne, el escolar corredor de Claremore, Owklahoma, era considerado esta noche como seguro vencedor en el Maraton transcontinental organizado por C. C. Pyle, desde Los Angeles a Nueva York, teniendo una ventaja de 20 horas, 6 minutos y 29 segundos sobre John Sale, de Passiac, Nueva Jersey.

El tiempo empleado por Payne en recorrer las 2,995 millas desde Los Angeles a Bradford es de 495 horas, 13 minutos y 48 segundos, y del Salo de 515 horas 22 minutos y 115 segundos.

Sam Richman, de Nueva York, ganó la etapa de hoy, haciendo las 44.2 millas en 6 horas, 27 minutos y 39 segundos. Sam es uno de los cuatro hermanos Richmanni 3 de los cuales compiten en la carrera y el otro actúa como entrenador. Su tiempo ha sido de 625 horas, 4 minutos, 30 segundos, encontrándose más de 329 horas detrás de Payne.

Frank von Flue, de Kerman, California, llegó ayer en segundo lugar con horas, 49 minutos y 12 segundos.

Salo venció a Payne por una nariz para el tercer puesto. El tiempo de Salo fué 7 horas, 49 minutos un segundo y el de Payne 7 horas, 49 minutos y un segundo.

JAI-ALAI

Programa oficial para la función del hoy sábado a las ocho y cuarto de la noche.

Primer partido a 25 tantos
Juanito y Cazalis III, blancos contra Urizar y Aristondo, azules.
A sacar ambos del cuadro 9½.

Primera quiniela a 6 tantos.
Berrondo; Olazabal; Hernandorena.
Lucio; Arnedilol menor; Millán.

Segundo partido a 30 tantos.
Olazabal y Ansola, blancos, contra Lucio y Berrondo, azules.
A sacar ambos del cuadro 9½.

Segunda quiniela a 6 tantos.
Gutiérrez; Guillermo; Ituarte;
Eguiluz; Juaristi; Colín;

Tercer partido a 30 tantos.
Eguiluz y Gutiérrez, blancos, contra Ituarte y Guillermo, azules.
A sacar ambos del cuadro 9½.

SAM BYRD AL CLUB ALBANY

NUEVA YORK, Mayo 17.—(U.P.)—Sam Bird, outfielder recluta de los Yankees del Nueva York, fué enviado hoy al club Albany de la liga del Este, en virtud de un contrato concediendo una opción a dicho club.

Sólo con desprecio trata usted su resfriado: sería preferible lo tratara con la SOLUCION PAUTAUBERGE, que facilita la expectoración y aumenta el apetito y las fuerzas.

L. Pautauberge.—París, y en todas las farmacias.

Ya llegaron!

ya están aquí los famosos cuellos

SIMPLEX - CAMPEON

PATENTADO

De venta en las siguientes casas: "La Casa Pérez", Neptuno, 79. "Albion", Avenida de Italia y Dragones.-"Saratoga", Prado, 121. "Yacht Club", Neptuno, 26. - "La Nueva Retreta", Monte, 15. "La Casa Montalvo-Corral", Galiano, 105. - "La Modernista", Belascoain, 65. - "Le Paris", Manzana de Gomez.

Es Cómodo - Sencillo - Elegante - Inencogible - Inarrugable - Económico

CHARLAS DE TENNIS POR Rogelio París

Un aplauso cerrado para el Dr. Codina por la organización del Campeonato de Veteranos.—Información confidencial del Dr. Alexander W. Kent sobre el mismo.—Favoritos, semifavoritos y outsiders.—Juegos del torneo de las muchachas hoy en el Lucky.—Se reanuda mañana la lucha en el campeonato triangular

Decididamente, recomiendo a los que mantengan la opinión de que la práctica del tennis es incompatible con el peso de los años, a que se den una vueltecita, a título de curiosidad, por los courts del Lucky Tennis, para que vean este criterio echado a rodar al observar el encomiable entusiasmo con que están llevando a cabo su entrenamiento, un nutrido grupo de los veteranos que, atraídos por el brillo de la copa que el doctor Codina acaba de donar para discutirse en el campeonato que comenzará pasado mañana en ese club, se ha inscripto en el mismo con el muy plausible deseo de refrescar marchitos laureles o de debutar, por tarde que ello resulte, entre los ganadores, más o menos gloriosos, de competencias locales.

Un chisme. — Alguien, con pésima entraña, manifestó recientemente que el presidente de nuestra federación, al donar de tan graciosa manera este trofeo perseguía una doble finalidad: contribuir con el entusiasmo que aportaría un torneo de esta índole a sostener y aumentar la considerable popularidad que goza el sport en nuestro patio y tener una excelente porotunidad de enriquecer la colección de objetos de arte de su domicilio particular con el prestigio que le brindaría tan artístico trofeo, para cuyo loable objeto se buscó la cooperación de Charles Plummer, conceptuado como uno de los "gallos viejos" de más duros espolones en las lidias de los courts.

Ahora bien, como la opinión de quien así calificaba de favorito a este popular duetto, no podía interpretarse como el criterio general, quise confidencialmente traspasársela al doctor Alexander W. Kent, otro de los aspirantes, para el mismo tiempo arrancarle, siempre en el terreno confidencial, desde luego, algunas interesantes consideraciones acerca del desarrollo de la próxima lucha.

Razones de peso. — El doctor Kent, amable sobre toda ponderación, una vez impuesto de mis deseos sintetizó su opinión, admitiendo que, en efecto, el duetto Codina-Plummer era muy respetable, basado más que nada y según palabras textuales de mi estimado interlocutor en que "el doctor Codina tiene madera para tennista", pero insistió en tono vigoroso aunque ruborizándose un tanto por su manifiesta falta de modestia en que su actuación, eficazmente secundada por la del doctor Leopoldo Ledón, tendría que ser tomada muy en cuenta antes de señalar a los posibles candidatos de triunfo. Y para corroborar esto, el doctor Kent, bajando el tono de la voz y acompañándolo con un gesto discretísimo me expuso una razón muy convincente: Dos abogados hábiles son muy difíciles de vencer, si existe entre ellos la excelente armonía que se observa en la pareja Kent-Ledón.

Otra buena combinación, la que integran los gloriosos veteranos "Pichón" Herrera y Andrés La Guardia, tendrá que ser, por su reciente victoria en el Ferroviario, considerada como competidores de calibre, repitiéndose el caso con los finalistas del citado torneo, los célebres "Perico" Roselló y Amado Casellas, que desde antes del bloqueo vienen compitiendo en cuantos torneos se han puesto al alcance de sus raquets.

Puede haber sorpresas. — La lógica, esa dama que tantas veces nos desmiente, indica que la pareja ganadora está entre las mencionadas. Pero no por eso debemos olvidar que en el resto del grupo hay jugadores del calibre de Paquito Santa Cruz, ex campeón nacional en años remotos, José M. Martínez, quien perfeccionó algunos de sus strokes al haber tenido la fortuna de ver en acción el pasado año a franceses y yankees en Forest Hills, a Carrillo-Franca, la combinación vedadista cien por cien pura y a otras estrellas del pasado que aunque sólo les queda, como al músico viejo, la tonada, prometen morir pataleando como valientes.

El próximo domingo comenzarán los juegos a las tres de la tarde y en los courts del Lucky, con el siguiente programa:

Carrillo-Franca vs. Martínez-Font.

Codina-Plummer vs. Ledón-Kent.

Copa Sport Girl. — Con rapidez extrema se desarrolló la sesión del miércoles en los terrenos vedadistas en el torneo de las muchachas ya que uno de los matches fué declarado "default" y los tres restantes se resolvieron en straight sets y sin que en ninguno de ellos fuese necesario jugar más de dieciseis games.

Lila Camacho, derrotó a Gisela Comallonga, amiga íntima de la donadora de la copa que en este evento se discute, con score de 6-2, en ambos episodios; en tanto que María Antonia Freyre perdía su punto con idéntica anotación a manos de Margot Torriente de Rose.

Graciela Roig, con vista a estos resultados y no queriendo en modo alguno perder la misma condición de invicta de las otras dos triunfadoras, permitió algunas libertades a Emilia Arufe en la primera parte, dejándose anotar tres juegos, pero luego cerró el puerto y terminó con un convincente love set.

Elena Daly mejoró su average al llevar a su haber por la vía "default" su punto contra Rosa Vega, quien sospechando que el match tenía un subido color almendarista, antes de comenzarse, optó por ahorrar el viaje al teatro de los hechos.

La lluvia de ayer tarde impidió la continuación de la competencia en los courts viboreños, causa por la cual el mismo programa señalado y que más abajo detallo, se cumplirá en el día de hoy en los terrenos del Lucky:

Elena Daly vs. Carmelina Alentado.

Zoila Rodríguez vs. Rosa Vega.

Gisela Comallonga vs. Elena de la Torriente.

Amalia Castañeda vs. Emilia Arufe.

Torneo Triangular. — Mañana por la tarde y en los courts del L. T. C. se reanudarán los juegos del interesante campeonato iniciado en la pasada semana entre Caribes, Militares y Luckystas, y en el que compiten la más selecta representación de tan entusiastas agrupaciones.

Díez Muro, uno de los novatos Caribes de mayor promesa, contenderá con Forest, del club de los Cadetes, en el primer encuentro, celebrándose en segundo turno el game entre el universitario Sabí y Masjuán, del Lucky, que si no me equivoco, resultará en un nuevo éxito del futuro profesional.

GODFREY FIRMO CON FUGAZY

NUEVA YORK, Mayo 17.—(UP)—George Godfrey, peso completo de la raza de color firmó hoy un contrato con Humbert J. Fugazzi para sostener un match a diez rounds con Johnny Risko de Cleveland, en Ebberts Field el 20 de Junio. Risko firmó hace varios días.

Londo City

San Rafael 16 y 18.—Teléfono A-681

(entre Industria y Amistad)

PARA EL DIA 20

PRECIOS POPULARES

Acuda a las fiestas de la República luciendo uno de los elegantes trajes de esta popular Casa.

¡OPORTUNIDAD!

DRIL BLANCO 100, BIEN MOJADO

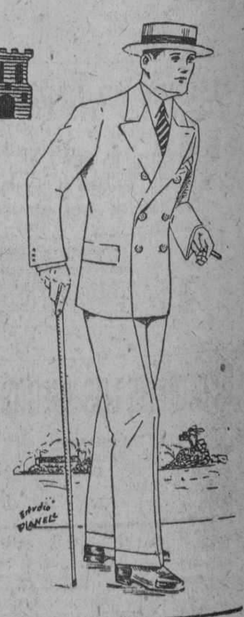

Crash de lino, de 8 a 16 años. . . . $ 9.00
Shantung, 2 a 18 años . . . . . $ 4.50
Dril Imperial, de 8 a 18 años. . . . $ 7.50

UNO $14 - DOS $20

Los pedidos al Interior, 30 cts. extra

Pronto estará a la venta la incomparable sábana "Velma".

Dril blanco 100 . $15.00
Dril lino extra . . $22.00

en todas las tallas y modelos.

"Priestleys" inglés en todos colores. $25.00

2 CUCHARADAS DE POCION 504

CURAN LAS ENFERMEDADES SECRETAS

BALSAMICO-RAPIDO-SEGURO

M.E.C.D. 2016

El Bambino Disparó Ayer su Décimo Segundo Jonrón de la Temporada

ANTONIO CASTRO, joven receptor cubano, que ha triunfado ruidosamente en el club Jacksonville, de la Southeastern League, donde se le considera ya uno de los mejores catchers del circuito. Castro perteneció al team amateur de la Policía y fué siempre un hábil corredor y bateador.

"Los Fanáticos Deben de Tratar Con más Consideración a los Novatos."—Babe Ruth

El ataque de los fans arruina muchas veces el porvenir de los reclutas.—En Washington le dedicaron el otro día una serenata al infielder Gillis.—Fué un abuso de los fanáticos. La suerte de Cohen

(Crónica de Babe Ruth)

NEW YORK, mayo de 1928.—Los mejores amigos que tengo en el base ball, y los que han hecho de este juego el pasatiempo más interesante del mundo, son los fanáticos. Sin embargo, muchas veces, por no decir siempre, son los propios fanáticos los que ponen su piedrecita para matar al sport, atacando sin piedad a los novatos, cuando, víctimas del nerviosismo que les invade en su debut, cometen distintos errores en los juegos.

Particularmente me importan muy poco las risas y burlas del público. Soy lo suficientemente viejo en el baseball para comprender que los mismos que hoy chiflan, son mañana los primeros en ponerse de pie para tributar una ovación, pero por lógica no pueden recibir esos "cheers" con la misma indiferencia que nosotros.

El otro día presencié uno de estos ataques que me dolió en extremo. Jugábamos nosotros en Washigton, contra los Senadores y éstos tenían al novato Gillis en el campo corto. Gillis es un buen muchacho y un player de brillante porvenir. Pero aquel día estaba fatal. Pifió los dos primeros lances que le dieron, y tiró mal a primera, teniendo un doble play en la mano. Los fanáticos le cayeron enseguida y le dedicaron una serenata que acabó de echarlo a perder. En los días de mi vida he visto mayores ataques a un recluta.

El resultado es fácil comprender. Gillis se puso nervioso, perdió la confianza, y cometió otros dos errores que dieron carreras a los Yankees, y fué ponchado par de veces cuando un hit hubiera significado anotación.

Eso fué un crimen de los fanáticos. Gillis no se merecía el tratamiento y realmente se puso peor por los gritos que le dieron. A mí me dolió mucho ese comportamiento de público, y creo que ello arruina completamente a los novatos.

Desde luego, tengo la seguridad de que esos descontentos gritaron de ese modo impresionados solamente por el desarrollo del juego. Pues me atrevería a asegurar que particularmente todos desean éxito al joven Gillis. Pero, me parece muy mal que le griten de ese modo a los novatos, que después de todo, son muchachos faltos de experiencia, que trabajan afanosamente para llenar bien su cometido. No hay player en el mundo que no cometa errores, ni hay tampoco uno solo que no haya tenido en su carrera días malos como el que tuvo Gillis contra nosotros.

En lo que a los veteranos concierne, puedo asegurar que nos interesa muy poco el ataque de los fans. Ya estamos acostumbrados, y casi no nos enteramos cuando nos gritan o nos aplauden. Pero estoy rompiendo lanzas por los novatos. Ellos no se merecen ese tratamiento duro. Hay que alentarlos, y ayudarlos en lo que sea posible para que triunfen en las Mayores.

Recuerden siempre que el destacarse entre los big leaguers no es tan fácil como parece, y que esos muchachos realizan sus mejores esfuerzos para lograr un grado de perfección, aparte de que muchos reciben misiones que son superiores a sus fuerzas.

Veamos el caso de Andy Cohen, por ejemplo. Andy era un recluta cuando ingresó en los Gigantes, y sin embargo, McGraw lo trató como un veterano y le encargó la defensa de la segunda almohadilla, donde anteriormente habían brillado Frank Frischy Rogers Hornsby. La misión como es lógico suponer, no tenía nada agradable, pero Andy la aceptó y para suerte suya ha triunfado ruidosamente.

Afortunadamente Andy tuvo un buen debut. Los fanáticos le vieron fildear bien y sus batazos dieron el triunfo a McGraw. Pero, supónganse por un momento que hubiera tenido un mal día en su debut. Es decir, que hubiera pifiado varios rollings y lo hubieran ponchado con las bases llenas. ¿Cuál hubiese sido el resultado? Probablemente los fanáticos le hubiesen atacado duramente, y el muchacho hubiera perdido su carrera.

Los fanáticos son más duros en unas ciudades que en otras. En New York, por ejemplo, se portan bastante bien y tratan con delicadeza a los novatos, pero en otras son capaces de comérselos vivos.

Soy poco amigo de los sermones, ni me gusta predicar con frecuencia. Particularmente me importa muy poco el escándalo de los fans, porque le hago muy poco caso a esos asuntos, pero acuérdense siempre de esto: con los reclutas hay que tener más benevolencia. Si yo pudiera hablar personalmente con todos los fanáticos del universo, les diría lo siguiente:

"Déle un chance a los novatos. Ayúdenlos a triunfar y recuerden siempre que un pequeño ataque dirigido a ellos cuando debutan en las Mayores le causa más daño que todos los escándalos del mundo después que han hecho el grado y tienen perfectamente asegurados sus puestos".

SPORTSMATTER

BY FRANK GETTY
UNITED PRESS SPORTS EDITOR

—El cambio de Bob O'Farrell por Bill Harper.
—Algún misterio encierra esta transacción.
—McGraw y McKechnnie saben más de lo que han dicho.

Durante el invierno pasado los clubs de las Mayores, realizaron distintos cambios de jugadores que dejaron sorprendidos a cuantos siguen de cerca el pasatiempo nacional, pero es innegable que ninguno ha intrigado tanto como el que se acaba de celebrar entre Gigantes y Cardenales, mediante el cual Bob O'Farrell ha pasado al team de McGraw, mientras Billy Harper, un veterano outfielder, ha ingresado en las filas de Bill Mc Kechnnie.

La explicación dada por McGraw, después de haberse efectuado el cambalache, no ha convencido a los fanáticos. Dijo el manager newyorkino: "Hemos cambiado un pelotero de 38 años por uno de 31. O'Farrell está en magníficas condiciones y ayudará mucho a Francis Hogan en su trabajo como receptor".

Esto es, precisamente, lo mismo que dijo el Pequeño Cabo al realizarse el cambio de Honrsby. En ese entonces la crítica se fué encima de Mc Graw, pero este se lavó las manos, diciendo: "Hemos obtenido un gran catcher y un excelente outfielder por una segunda base".

Con lo cual no decía nada nuevo, pues se limitaba a dar la base del cambio, sin discutir los más mínimos detalles.

Yo veo más lejos que McGraw, y creo que en este cambio han intervenido muchas cosas interesantes que los fanáticos conocen perfectamente.

Bob O'Farrell fué declarado hace dos años, el player más útil a su club en la Liga Nacional, y como premio a su labor fué nombrado manager de los Cardenales; a los que llevó a un segundo lugar a pesar de las enfermedades que sufrieron sus mejores peloteros y a otras dificultades.

Parece que Sam Breadon estimó oportuno hacer un cambio en su novena, y sin consultar con O'Farrill, nombró a Bill McKechnnnie para ocupar su puesto dejándolo a él simplemente como catcher, aunque con un aumento de cinco mil pesos en su sueldo. Esto, como es lógico pensar, no agradó mucho a Bob, quien inmediatamente comenzó a jugar indiferentemente, sin la pimienta que demostró en 1926 y que fué la que llevó a los "pájaros rojos" a su primer pennant.

Surgió el mismo problema de siempre. El manager depuesto se negó a recibir órdenes del sustituto, y el trabajo del team comenzó a flaquear. Los Cardenales perdían con extraña regularidad y los pitchers sufrían inesperados castigos. Aun el viejo Alexander tuvo que abandonar varias veces el box, víctima del hitting de sus contrarios, a pesar de que en los primeros días de la temporada, demostró encontrarse en condiciones para pitchear con el mismo éxito de siempre.

Sam Breadon comprendió que O'Farrill estaba de más en el team, y que mientras vistiera el uniforme cardenal sería perjudicial a la novena. Primero se lo ofreció a Wilbert Robinson por el pitcher Petty, pero la transacción fracasó; después acudió donde McGraw y lo ofreció por Melvin Ott o por Jimmy Welsh, pero el piloto de los Gigantes se negó a ceder a sus novatos, declarando que los necesitaba en el futuro. En su lugar ofreció al veterano Bill Harper, y Breadon lo aceptó, dando entonces a publicidad la noticia:

"Bob O'Farrell pasa a los Gigantes en magníficas condiciones, y ayudará mucho a Francis Hogan en su trabajo como receptor".

McGraw no ha dado otra explicación al cambio y así lo tenemos que aceptar. Hogan no parece ahora muy seguro en su puesto. Su hitting ha sido consistente y sus tiros a las bases, bastante buenos, pero ha demostrado mucha lentitud y muy poca experiencia. O'Farrell, uno de los mejores receptores del base ball organizado, será una ayuda grande para él.

Una de las bases del cambio fué que Bob tendría que reportar en buenas condiciones físicas. Quiero decir esto, que Mc Graw no recibiría nunca un hombre nulo al team. Entonces, si O'Farrell está bueno y sano, y es más catcher que Hogan ¿por qué razón Mc Graw ha declarado que Francis será su catcher regular en toda la campaña?

Esto es algo que nadie puede explicarse. Es imposible pensar que O'Farrell, considerado en 1926 el mejor receptor de la Liga Nacional, haya sido adquirido para actuarle de suplente a un recluta que tiene menos conocimientos de la posición que él. Indudablemente que McGraw y McKechnnie saben de este cambio más de lo que ellos han querido decir.

La Liga Nacional de Amateurs Ofrecerá el Domingo Interesantes Desafíos de Base Ball

Marqueses y Yatistas celebrarán su primer choque de la temporada.—En Marqueses Field se efectuará un buen doble header.—Atléticos y Pulgarcitos han presentado este año muy buenos conjuntos.—El Deportivo de Cárdenas dispuesto a mejorar su performance al enfrentarse con el Fortuna

(Por PEDRO GALIANA)

La Liga Nacional Amateurs de baseball nos anuncia para el próximo domingo una serie de juegos que prometen resultar en extremo interesantes.

En primer término tendremos el encuentro de Marqueses y Yatistas, que parece ser el más importante de los cuatro anunciados para la semana. Los dos teams tuvieron un magnífico debut y ganaron sus encuentros a fuerza de hitting y buen pitching, lo que indica que están en condiciones de ofrecer a los fanáticos un choque que resulte interesante.

El Vedado lleva las de ganar en el desafío, pues posee más velocidad en las bases, y su fielding es más hermético, sin embargo, nada tiene de particular que Chicho Hernández se presente tan efectivo como el domingo pasado y los anule completamente al bate, en cuyo caso podría darse una sorpresa.

La tarea, desde luego, será en extremo difícil, pues el V. T. C. posee en su line up una serie de sluggers que son capaces de quitarle el sueño al más consistente de los lanzadores, pero ello no quiere decir que Chicho no esté en condiciones de realizarla. No es la primera vez que hace un trabajo de esta clase, y supongo que tampoco será la última.

El Yacht depende mucho de lo que haga Chicho en este campeonato. La novena batea ferozmente, como lo demostraron el domingo pasado haciendo saltar del box a un pitcher de la categoría de Ballesté, y fildean aceptablemente, con tendencia a mejorar a medida que avance la contienda.

Chano Sampedro no lució mucho en el campo corto el domingo pasado y Argüelles dió a entender que su brazo no le responde ya como en campañas anteriores, pero yo espero que esas deficiencias se arreglen fácilmente, tan pronto Tomás Calvo les haga practicar dos o tres veces a la semana. El pitching pues, es lo único débil del team, pero si Chicho se mantiene en la forma que demostró el otro día vamos a presenciar cosas muy bellas de la novena Yatista, que este año parece haber entrado con pie derecho en el campeonato.

El match Vedado vs Yacht Club se jugará en el Stadium Caribe, donde hay capacidad suficiente para alojar el número de fanáticos que acudan a esos grounds atraídos por el interés del desafío. El Vedado tiene necesidad de ganar, para poder mantenerse en el primer lugar, y el Yacht Club tendrá que hacer lo mismo, si es que pretende sostener el puesto que alcanzó después de los matches inaugurales.

En el Vedado se jugará un doble header muy importante, apareciendo como contendientes los mismos clubs que lucharon el domingo pasado en el Stadium, aunque esta vez lucharán cambiados. Los Tigres del Glorioso Anaranjado tendrán que vérselas con los Caribes de la Universidad y los Pulgarcitos del Ferroviario con los Toletaris de la Policía.

El juego Universidad-Atlético será el más importante de los dos. En él serán sometidos a una fuerte prueba los novatos del Glorioso, pues tendrán que batearle a pitchers que están en magníficas condiciones y tendrán que resistir al propio tiempo el hitting de una novena que se encuentra en excelente batting streak.

El Atlético ha presentado este año muchas caras nuevas en su line up. Del team de 1927 sólo quedan los hermanos Rodríguez, el utilísimo Nieto, y el pitcher Beltrán, pero veo con gusto que los recién llegados parecen darle duro a la pelota. Mención, el nuevo short stop bateó bien contra los veteranos Sansirena y Ruiz, y lo mismo hicieron García, Batán y La Paz. Y Rosado, otro recluta, aceptó cinco lances en la antesala e inició un doble play excelente que mató un rally de los Policías.

Si estos muchachos responden como es debido y Bernardino Rodríguez vuelve a jugar la pelota del año pasado, tendremos que contar al Atlético entre los clubs peligrosos, que sin tener condiciones para ganar el pennant, estarán siempre luchando esperando la menor debilidad de sus contrarios para romperles el desafío y hacer el daño consiguiente.

Por eso sospecho que el choque Atlético-Universidad será de los buenos, por que los Caribes necesitan ganar de todos modos para mantenerse invictos, y los Tigres harán lo posible por iniciar su obra destructora. No sé qué pitchers serán los llamados a ocupar el box en este encuentro, pero me sospecho que Juanillo Albear tratará de asegurar enviando a Ruisánchez a la línea de fuego, mientras Estrada comienza con el novato García, un zurdito que ha de dar mucho que hacer, contando siempre con el efectivo Beltrán para ocupar el box tan pronto como sus servicios sean necesarios.

En el game Policía-Ferroviario puede surgir otra sorpresa como la del día inaugural. El team Pulgarcito ha adelantado mucho desde 1927 a la fecha y nada tiene de particular que se aproveche de la situación anómala de los Policías para ganarles el desafío.

El team de Alfredo Cabrera ha sido construido a base de novatos, pero se trata precisamente de jóvenes entusiastas del sport que tratarán de trabajar lo mejor posible cada vez que salgan al diamante. El domingo pasado perdieron con los Caribes 6 por 1, pero si usted analiza bien el desarrollo del juego, verá que las tres primeras anotaciones de la Universidad no tienen razón de ser, pues en ellas intervino grandemente un error del right fielder y un lapsus de la dirección ferrocarrilera, pues en el segundo inning, con Espinosa en tercera y dos outs, hubiese sido mejor darle la base intencional a Felo Córdova, que últimamente ha bateado horrores, para trabajar a Macías que no es un hitter de categoría.

La dirección del Ferroviario se durmió mucho en esos momentos y permitieron que Felo bateara, con el resultado de que produjo un hit al centro que empujó la carrera del Bambino Espinosa. Luego Macías aprovechó el desaliento del pitcher Casas y le disparó un hit al right que se convirtió en home run por error del novato Sáenz.

Quiere decir esto, que si los Pulgarcitos juegan con un poco de inteligencia en esos momentos, la Universidad hubiera recibido un escón en vez de anotar tres carreras y el match habría resultado más interesante. De todos modos, los muchachos de Cabrera lucieron bastante, pues hay que tener en cuenta que se enfrentaron con una de las mejores novenas del campeonato, y que para más desgracia de sus rivales, se encuentra en una racha excelente.

Si el Ferroviario juega con el mismo entusiasmo cuando se enfrenten con la Policía, puede lograr muy bien su primer triunfo de la temporada, pues los Toletaris no han podido reunir todavía su line up completo, por encontrarse sus mejores players en constante servicio.

Mientras tanto, allá en Cárdenas, se efectuará la inauguración oficial de la temporada, enfrentándose por primera vez los clubs Fortuna y Deportivo en los terrenos de Borghi Park. El Alcalde de la Perla del Norte, el popular Humberto Villa será el encargado de lanzar la primera pelota y Julito Vasser, el entusiasta secretario de la Liga, el llamado a izar la bandera del V. T. C., campeones de la pasada temporada.

En este game el Deportivo hará mejor papel que el domingo pasado, pues aparte de jugar en sus terrenos, que siempre es un aliciente grande, tendrá más prácticas y habrá perdido parte del miedo escénico que siempre invade a los reclutas cuando se ven trabajando por primera vez ante los aficionados.

El Fortuna, desde luego, irá perfectamente decidido a ganar el encuentro, a cuyo efecto enviará a la línea de fuego a su pitcher estrella Ballesté, de quien se puede esperar una buena demostración. Todos los días no surgen Habana Yacht Clubs que se destapen a batear precisamente el día que les toca enfrentarse con los Blanqui-negros.

Los cuatro juegos, como se ve, son de gran interés y no dudamos de que el próximo domingo, que es Día de la Patria, los fanáticos se desbordarán sobre los terrenos citados, dispuestos a no perder un solo detalle de los excelentes desafíos que se efectúan.

Babe Ruth, sultán de los bateadores de las Grandes Ligas, que ayer disparó su décimo segundo home run de la temporada.

Record de Jonrones de B. Ruth hasta hoy

El año pasado solo había bateado, por esta fecha, nueve jonrones

Babe Ruth, formidable hitter de los Yankees y miembro principal de la firma Ruth, Gehrig y Compañía, manufacturera de batazos cuadrangulares, se encuentra por encima de su record del año pasado, pues actualmente tiene doce jonrones, mientras que el año pasado, por esta misma fecha, solo tenía nueve. Este brillante paso parece augurar que el Bebito establecerá este año otra nueva marca de jonrones, rompiendo el record que impuso en la segunda campaña, cuando disparó 62 películas, sesenta en la temporada y dos en la serie mundial.

Las víctimas del Bambino hasta el presente, han sido:

Abril 19. Harold Witse. Boston.
Abril 24. H. Lisenbee, Washington.
Abril 29. H. Lisenbee, Washington.
Mayo 1. F. Marberry, Washington.
Mayo 4. J. Cox, Chicago.
Mayo 10. Hudlin, Cleveland.
Mayo 12. Stoner, Detroit.
Mayo 14. Van Gilder, Detroit.
Mayo 15. Smith, Detroit.
Mayo 15. Whitehill, Detroit.
Mayo 17. Witlse, St. Luis.

Record del año pasado

El record de Ruth en la pasada temporada, era el siguiente:

Abril 15. Ehmke, Filadelfia.
Abril 23. Walber, Filadelfia.
Abril 24. Thurston, Washington.
Abril 29. Harris, Boston.
Mayo 1. Quinn, Filadelfia.
Mayo 1. Walberg, Filadelfia.
Mayo 10. Gaston, San Luis.
Mayo 11. Nevers, San Luis.
Mayo 17. Rip Collins, Detroit.

Ruth bateó durante el mes de mayo del año pasado, once jonrones, y este año, faltando todavía 13 días de juego, ha bateado ya 8.

Tópicos Futbolísticos

A cargo de PETER

La Reforma del Campeonato Nacional de España

El selecionador nacional, señor Berraondo, con ocasión de unas declaraciones sobre el reciente partido España-Italia, ha hecho otras manifestaciones, dejando entrever lo que será el campeonato de España el año próximo, corriendo en parte el velo que cubría cierto proyecto ultimado ya en las altas esferas del deporte nacional.

Vamos nosotros a ampliar con los datos que obran en nuestro poder las manifestaciones del señor Berraondo, en relación con el interesantísimo proyecto.

Trátase de proporcionar más alicientes a los torneos futbolísticos, evitando de paso la enorme desigualdad que supone el que mientras equipos de reconocida valía, como el Español, de Barcelona; el Osasuna, de Pamplona, el Arenas, de Bilbao, y el Racing, de Madrid, no han pasado de los campeonatos regionales, otros Clubs con menos merecimientos hayan participado en las luchas del campeonato de España, y posteriormente, equipos como la Real Unión, de Irún, y otros que están en la mente de todos los aficionados, en virtud de la actual organización se vean eliminados en los octavos de final y, en cambio, equipos reconocidamente inferiores, que no han encontrado en sus respectivas divisiones contrincantes de su igual, puedan seguir su marcha ascendente hacia el campeonato de España.

Para evitar esto, se proyecta la reducción y simplificación de los campeonatos regionales, que deberán quedar terminados para fines del mes de diciembre, y que, como en la actualidad, proporcionarán dos vencedores: campeón y subcampeón.

El campeonato nacional deberá dar comienzo en el mes de enero, para terminar a últimos de febrero Se llegará a obtener el campeón nacional por el procedimiento de eliminación rápida, es decir, confeccionando el calendario por sorteo entre los distintos campeones y sub campeones regionales; en el primer partido quedarán eliminados la mitad de los participantes, o sean aquellos que hubieren sido derrotados, y así sucesivamente, en las fechas restantes.

Terminado el campeonato de España, dará comienzo el torneo de la Copa de España, competición interesantísima por todos conceptos, en la que participarán los Clubs consagrados en las distintas regiones españolas, que serán designados de antemano—al menos por esta vez, —sin que en la elección se tenga para nada en cuenta la clasificación que ocupen los campeonatos regional y nacional.

A este efecto, se dividirá España en tres grandes divisiones, dentro de cada una de las cuales jugarán todos contra todos, a dos vueltas para facilitar por puntuación el vencedor de cada una de ellas, y luego por eliminaciones sucesivas, el vencedor de la Copa de España.

La agrupación de los Clubs en estas tres divisiones está aún por ultimar. Es casi seguro que las zonas serán Sur, Noroeste y Nordeste. Sobre estas dos últimas cabe alguna modificación; quizá se forme una a base del Norte de España, en cuyo caso habría que pensar en el acoplaciento de Cataluña y Valencia.

Los Clubs participantes en este torneo de Copa de España serán los siguientes, agrupados por regiones:

Cataluña: Barcelona, F. C, Club Deportivo Español y Europa.
Guipúzcoa: Real Unión, de Irún; Real Sociedad, de San Sebastián, y Osasuna, de Pamplona.
Vizcaya: Athletic Club, de Bilbao; Arenas, de Guecho, y Deportivo Alavés.
Centro: Athletic Club, Real Madrid y Racing Club.
Asturias: Real Sporting, de Gijón, y Real Oviedo.
Galicia: Celta, de Vigo, y Deportivo, de La Coruña.
Andalucía: Betis Balompié y Sevilla.
Cantabria: Real Racing Club, de Santander.
Levante: Valencia F. C.
Murcia: Real Murcia.
Aragón: Iberia F. C.
Castilla-León: Un representante procedente de la fusión de los actualmente existentes.

Se forma otra agrupación o Segunda Liga, que jugará idéntica competición, y que está integrada por equipos de segunda orden.

Los dos últimos clasificados de la Primera Liga pasarán al año siguiente a la Segunda Liga y los dos primeros de esta última ascenderán a la primera.

Este es, en líneas generales, el proyecto que será sometido a la aprobación de la próxima Asamblea Nacional, y que por anticipado, contará, a no dudarlo, con el beneplácito de todos, ya que a nadie se le ocultará el mayor interés que con el mismo adquirirán las competiciones futbolísticas nacionales.

NOTICIAS Y COMENTARIOS

Antes que nada correspondemos al saludo que lanzó anteayer "Juez de Línea" desde su autonómica sección de "Comentarios Futbolísticos" que se llevó para "El País".

Le auguramos muchos triunfos, pues con autonomía propia, como él dice, se puede llegar muy lejos. Y al dado de Giménez, mucho más. Quien a buen arbol se arrima..

* * *

A propósito de Giménez.

El autor de la Sección futbolística de las interesantes páginas deportivas de Llillo, nos da la noticia de que el domingo próximo, en los terrenos del Santander, en Tropical Park, en donde tienen ahora su campo de acción los de la Liga Amateur, se celebrará un cómico partido entre dos equipos formados por los elementos más salientes de la Juventud Asturiana. Fiesta que se celebrará con el fin de destinar su producto entre sus jugadores Víctor Argüelles y Gacha.

Sabemos que este último se marchó para España ya, pero él lo dice así.

Los equipos serán constituidos en esta forma:

Equipo azul: Higinio González Mayo, Francisco Palacios y Nicanor Fernández, Nicanor Villar, La Llesta y José Suárez, Alfredo Fernández, Joaquín Rodríguez, Teniente Núñez, Belarmino Rubio y Suárez.

Equipo Blanco: Lucio Fuentes, Casaprima y A. Rodríguez, Fernando Rodríguez, Valeriano Fano, Joaquín Alonso, Pepín Sin Pelo, Sánchez, Benjamín Mieres, Cañón y el señor Mr. Arriba.

El match está anunciado para el domingo por la mañana.

Creemos que merecerá la pena dejar la cama, pues en estos partidos se pasan siempre muy buenos ratos.

* * *

Esta noche habrá junta en el Deportivo Centro Gallego, Y a juzgar por la orden del día que publicamos ayer, se tratarán asuntos de importancia que requieren la presencia de todos los miembros de dicha entidad.

* * *

Los del alto mando lucerista no pierden una, están en todas.

Han preparado un gran programa futbolístico para la noche de mañana sábado, vísperas de la fecha patriótica, y a precios populares.

Uno de los alicientes será la inauguración del Campeonto Infantil, justa para la cual el Alcalde de la Habana, Dr. Miguel Mariano Gómez, que será probablemente quien hará el kick-off, ha donado un bonito trofeo.

A las 9 p. m se iniciará el Concurso, discutiendo el equipo infantil del "Deportivo Hispano América", contra el "Olimpia Sporting Club".

Después lucharán Baleares contra Centro Gallego, de primera categoría, en opción a la Copa "Esquerre".

Amenizará el espectáculo un afamado son.

La entrada costará 40 centavos los caballeros, y 20 centavos las señoras.

El día 20, por la tarde, se seguirá un interesante programa.

A la 1 y 20 lucharán: C. D. P. Fernández contra el Hatuey S. C., en opción al Concurso que celebran las sociedades "segundonas".

Después saldrán a la "arena" el equipo infantil del Baleares que llevará de contrario al de igual categoría del Deportivo Centro Gallego, que hace su debut con este encuentro, y el que pertenece también al concurso del trofeo "Dr. Miguel Mariano Gómez'."

Y cierran la tarde balompédica los primeros teams del "Deportivo Hispano América" y el "Olimpia S. C.", en opción al magnífico trofeo "Esquerre".

Tanto el sábado por la noche como el domingo por el día, habrá trenes que saldrán de la Estación Terminal, cada veinte minutos.

* * *

Esa misma noche también celebrará la Juventud Asturiana, una fiesta bailable que será amenizada por la orquesta de Vicentico Lanz, con un programa de 30 piezas.

Este baile se ha organizado a virtud de inaugurarse esa noche, la Plaza de la Fraternidad, pudiendo contemplar desde inuestros balcones el magnífico alumbrado que lucirá esa noche dicha Plaza, así como la fiesta que el activo Secretario de Obras Públicas, Dr. Carlos Miguel de Céspedes, ofrecerá a sus empleados. La fiesta se prolongará hasta las tres de la madrugada y costará solamente sesenta centavos la entrada a este baile.

* * *

Activamente viene laborando la Sección de Orden y Fiestas del Real Iberia Foot Ball Club, en la organización de su tradicional Baile de las Flores, que nos anuncian para la noche del sábado día 26, en los frescos y simpáticos salones de su casa Club, República del Brasil (Teniente Rey) número 71.

Secundada de manera gentilísima por el Comité de Damas, se propone la Sección de Orden y Fiestas, ofrecer uno de los más bellos actos sociales de este año. Para ello cuentan con un presupuesto suficiente para cubrir desde los más rudimentarios hasta los más exigentes requisitos de organización y adorno.

Urban Shocker, pitcher de los Yankees, que se verá precisado a descansar más de lo convenido con Huggins con motivo de la lesión que sufrió hace días en las prácticas.

Almanaque Basebolero

1927 MAYO 1928

18

HOY HACE UN AÑO QUE...

—Eddie Farrell, short stop de los Gigantes, y ex-player de la Universidad de Pennsylvania, aceptó 12 lances jugando contra los Piratas.

—El Club Synacuse figuró al frente de la Liga Internacional por primera vez desde que el circuito fué organizado.

—Los players del Chicago Americano le regalaron a Eddie Collins, su antiguo manager, una sortija y un reloj de muñeca, al hacer su primera aparición en esa ciudad como miembro del Filadelfia.

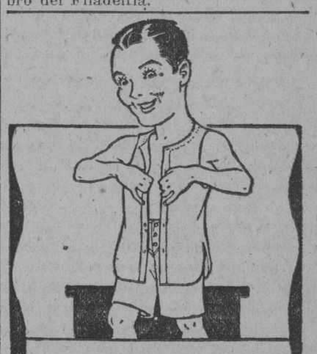

Fresco y Conveniente

Corte de saco "B. V. D."

Deje de sacarse ya la camiseta por encima de la cabeza!

Una idea de mayor comodidad descubierta por la "B. V. D.", mejorada por la "B. V. D." y representada en su perfección máxima por las camisetas "B.V.D." con corte de saco y los calzoncillos cortos.

Su ajuste mejor, amplitud más cómoda, más fresco confort y mayor duración, han decidido a los hombres a buscar esta

Etiqueta tejida en rojo

Exíjala

MADE FOR THE B.V.D. BEST RETAIL TRADE Marca Registrada

The B. V. D. Company, Inc., N. Y.
Unicos Fabricantes de la ropa interior "B. V. D."
85 cts. en E. U. A. En Cuba 85 cts.
JUNTO A MI QUIERO SOLO "B. V. D."

TEMPORADA DE VERANO.—ABIERTO TODAS LAS NOCHES
JAI ALAI—KENO—LOTERIA—OTROS ENTRETENIMIENTOS.—BAILE Y COMIDA
RESTAURANT BAJO LA DIRECCION DE DANIEL VILA
JUEVES, DIA DE MODA
DINNER DE LUXE: $3.00 EL CUBIERTO
DOS ORQUESTAS SUMMER CASINO JAZZ SON EN LA TERRAZA
NUMEROS COREOGRAFICOS
PARA RESERVAR MESAS LLAME AL TELEFONO F-0-7325

EN 1912

Después de años de ensayos se pusieron a la venta los primeros SANITUBES. Tienen por tanto, 16 años de venta al público sin una sola queja. Insista en SANITUBE y rechace las imitaciones aunque se las regalen.

1d-8

STRAND TRADE-MARK

Para el 20 de Mayo.

VENTA ESPECIAL

Durante tres días
Jueves. 17
Viernes. 18
Sábado. 19
Traje de DRIL BLANCO
$15.00

¿Quién es el que en Cuba no viste de Blanco?

Podemos sin reparos calificar al traje Strand de Dril Blanco:

Traje Nacional.

20 de Mayo. . . . . Fiesta Nacional
Vista de Blanco. . . . . Traje Nacional

STRAND TRADE-MARK

BELASCOAIN y SAN JOSE
SAN RAFAEL 17 GALIANO 111
MONTE y AGUILA

NOTA:—Ayúdenos a dar buen servicio: si usted se interesa por esta VENTA ESPECIAL, le suplicamos que, de serle posible, aproveche los primeros días para confiarnos su orden.

Anuncios A G J.—I-5698

M.E.C.D. 2016

SOCIEDADES ESPAÑOLAS

CAJA DE AHORROS DE LA ASOCIACION DE DEPENDIENTES

La Directiva felicita al Comité Ejecutivo del Departamento de Ahorros por su progreso

La Caja de Ahorros de la Asociación de Dependientes continúa progresando. El noble empeño del actual presidente, don Antonio Pérez y Pérez, la lleva por un camino de prosperidad y de engrandecimiento. Perfectamente instalada, bien atendida, gobernada con tacto y discreción, parece natural que inspire confianza a los asociados y a toda persona que conozca la fuerte garantía con que la asociación responde a los depósitos del socio.

En abril 30 contaba la caja con 616 cuentas de ahorro. Y en los primeros 13 días de mayo se abrieron 25 cuentas más, ascendentes a pesos 4,924.75.

Las actividades del Departamento de Ahorros como se ve por los datos que antecedentes van en aumento.

Verdaderamente si los asociados pensasen en los beneficios que el ahorro reporta no vacilarían en confiar cada mes un apequeña cantidad a la Caja de Ahorros de la Asociación de Dependientes. El cuatro por ciento de interés de 8 a 10 millones garantizando el depósito, es lo primero que se manifiesta en la Asociación a quien se interese por su Departamento de Ahorros.

Todas las propiedades de la Asociación responden por las cantidades depositadas: el magnífico palacio del centro y la ciudad-sanatorio que es la Casa de Salud "La Purísima Concepción".

La Junta Directiva en su sesión última acordó a propuesta del señor Fernando Suárez felicitar al Comité Ejecutivo del Departamento de Ahorros y de modo especial a su presidente don Antonio Pérez.

En la Casa de Salud "La Purísima Concepción" fue operada de amigdalitis por el eminente laringólogo doctor Cándido B. Toledo, la señorita Rosita Alonso. El éxito de la operavión se advirtió en seguida y ya se encuentra totalmente restablecida la distinguido operada, a quien felicitamos en unión de su papá el conocido comerciante don José Alonso.

EL LUTO DE LA S. JOVELLANOS

Sentimiento por el fallecimiento del Sr. Alejandro del Riego Un almuerzo suspendido

Honda pena y gran pesadumbre embarga a los socios de la Sociedad Jovellanos, con motivo del fallecimiento de don Alejandro del Riego y Salazar (q.e.p.d.) ocurrido en la mañana del día 12. Habiendo tenido la dicha de haber recibido casi todos, el pan sagrado de la instrucción que prodigaba a manos llenas tan querido maestro, su muerte ha sido muy sentida.

Celebróse el sepelio del señor Riego en la mañana del día 13 y a él concurrió la Junta Directiva de esta Sociedad, en pleno, y gran número de asociados.

Entre las magníficas ofrendas florales que le enviaron, figuraban la de su viuda e hijos, de los profesores del Plantel Jovellanos, de los alumnos y alumnas del mismo plantel, de la Sección de Instrucción del Centro Asturiano, de la Sociedad Jovellanos y otras más que no pudimos anotar.

Con motivo del fallecimiento del señor Riego, la Junta Directiva de esta Sociedad Jovellanos, ha tomado el acuerdo de suspender hasta nuevo aviso, el gran almuerzo que iba a celebrarse en fecha próxima en honor del profesorado del Plantel Jovellanos; y en su lugar celebrar en el Teatro Imperio, en la noche del día 8 de junio próximo, una gran función a beneficio de la señora viuda e hijos del querido maestro, que la parca nos arrancó en edad temprana.

Para este beneficio se está preparando un estupendo programa y se ha fijado el precio de 60 centavos para las entradas, las que pueden adquirirse en la Secretaría de esta Sociedad situada en Monserrate 45 altos, todas las noche, de 9 a 11 y además pueden solicitarse en el plantel Jovellanos del Centro Asturiano.

Desde estas líneas hacemos llegar a la señora viuda e hijos y demás familiares de don Alejandro del Riego Salazar, nuestro más sentido pésame y formulamos nuestros votos para que el Todopoderoso les otorgue la resignación necesaria para soportar tan rudo golpe del destino.

UNION LUCENSE CELEBRA UNA FIESTA EL DIA 20

Para ultimar los detalles, se reunirá hoy la directiva de aquella sociedad

Una importante junta celebrará en la noche de hoy la directiva de la floreciente sociedad Unión Lucense, para tratar aparte de los asuntos ordinarios que corresponden al presente mes, de todos aquellos que tienen relación con la grandiosa fiesta que el próximo día 20 ofrecerá dicha sociedad a sus asociados y simpatizadores en los jardines de La Tropical.

Desde por la mañana se congregarán en ese lugar delicioso los más significados elementos de la provincia de Lugo y los simpatizadores de esa prestigiosa sociedad.

Primeramente tendrá efecto un suculento almuerzo y a la una de la tarde tendrá inicio la sugestiva matinée bailable, durante la cual se celebrarán diversos concursos de bailes típicos, habiéndose dispuesto artísticos y costosos premios para los vencedores.

Una de las mejores orquestas amenizará esa atrayente fiesta y no faltará en la misma, el organillo, pitos y tamboril; todo esto unido a la gran cerveza Tropical, con que espléndidamente serán obsequiados todos los concurrentes, lo mismo los que asistan con almuerzos o meriendas campestres, que cuantos en horas de la tarde quieran disfrutar de un extraordinario programa de baile, que en su oportunidad publicaremos.

GRAN BAILE DE ASOCIADOS EN EL CENTRO GALLEGO

La Fiesta de las Flores se celebrará el próximo domingo día 20. — Hermoso programa

Gran baile de las flores.

Será celebrado el próximo domingo 20, en los elegantes salones de la casa de Galicia, en honor de los señores asociados y sus distinguidas familias.

Un buen número de bouquets serán distribuidos entre la numerosa y encantadora legión de damas y damitas que a él asistan, por los entusiastas jóvenes de la gentil vanguardia como obsequio de la presente temporada de primavera.

Un bonito adorno compuesto de flores y arecas adornarán la regia escalinata del palacio de los mármoles el más refinado gusto artístico.

En cuanto a la orquesta está por descontado que el Mago del Danzón P. Zerquera nos deleitará con la buena ejecución de un soberbio programa.

Siendo este baile exclusivamente para socios, es necesario recordarles procuren venir provistos del recibo y carnet de identificación social o de su correspondiente invitación, para poder disfrutar de tan atrayente baile.

Más adelante daremos a conocer el programa.

EL BAILE DE LAS FLORES Y VELADA EN EL G. FOMENT

Empezará la fiesta a las nueve de la noche del día 19 para seguir hasta el día 20

Próxima está la fecha para la hermosa velada teatral y elegante baile de las Flores que tendrá lugar en los salones de esta cultural y recreativa Sociedad de Prado y Neptuno.

Para el día diez y nueve y hora a las nueve p.m. empezará la fiesta; poniéndose en escena por el cuadro artístico cómico y lírico, la chispeante zarzuela de los hermanos Quintero, con música del maestro Serrano, "La Mala Sombra", terminando la velada con números muy elegantes y artísticos, denominados "Mosaicos Foment", que con seguridad ha de llamar poderosamente la atención, tanto por su buena presentación como no menos interpretación.

A las doce, después de haber tocado los Himnos Nacional y Regional, empezará el espléndido Baile de las Flores, para conmemorar fecha tan gloriosa de la Patria.

Sabemos que son muchos los preparativos de quienes llevan el encargo y dirección para esta solemne fiesta, para presentar un conjunto armónico y deleitable para que los Socios y familiares del Gran "Foment Catalá", puedan pasar unas horas alegres y de satisfacción íntima en fecha memorable del día 20 de Mayo.

LA BENEFICENCIA CANARIA CELEBRA UNA JUNTA EXTRA

Se trataron distintos asuntos de importancia en la sesión extraordinaria de ayer

Muy importante resultó la reunión extraordinaria que en la noche de ayer celebró la Beneficencia Canaria, presidida por D. Manuel González Martín.

Fueron aprobados los balances de Caja y de Socios, consignándose la satisfacción por advertirse que cada día son más los elementos que responden a los llamamientos de la Beneficencia, haciendo inscribir sus nombres en las listas sociales.

Para el Presidente don Manuel González se consignó la más expresiva y cariñosa felicitación por los éxitos que viene conquistando desde la presidencia y quetanto benefician a la institución y a los y a los pobres que a ella acuden diariamente, agregándose que muchas de las gestiones que realizan alcanzan a todos los componentes de la colonia canaria de Cuba.

También fué acuerdo de la Junta dirigir expresivo mensaje de felicitación al nuevo Comité Ejecutivo de la Asociación Canaria, presidido por D. Domingo León, felicitándole y deseándole incontables éxitos; a la vez que hacerle presente que la Beneficencia cooperará en todo aquello que le sea dable al mejor resultado deesu labor social, tal como siempre lo ha hecho.

Con verdadero agrado se consignó que el señor Benigno Pulido Concepción, miembro valioso de la colonia canaria, fué designado para representar a la Beneficencia Canaria en Cabaiguán; y que el resultado de sus valiosas gestiones se están traduciendo ya en beneficios para la institución.

Es digna de elogios la labor de la Junta Directiva de la Beneficencia Canaria, a la que todos deben brindar ccoperación entusiasta y eficaz.

UNION DE TEVERGA, PROAZA Y QUIROS

Interesantes acuerdos tomados por la junta directiva de esta progresista Institución

Esta Sociedad celebró junta Directiva Reglamentaria bajo la Presidencia del señor Celestino Alvarez y actuando de Secretario el señor José Fidalgo, con la asistencia del Vice-Presidente señor Laureano Lorenzo y del Segundo Vice-Presidente señor José Alonso y del señor Tesorero Alfredo Fernández concurriendo un nutrido número de vocales.

Se dió lectura al acta anterior y al Balance ensual siendo aprobados por unanimidad, a continuación se dió lectura a una relación de distintos asociados que se encuentran recluídos en la quinta de salud la Covadonga, manifestando el presidente de esa sección que por el momento ninguno de los recluídos necesita recursos.

A continuación el señor José Alonso, Presiden de Propaganda y Recreo informa que los trabajos en preparación para celebrar la jira que esta Sociedad viene celebrando anualmente en beneficio de sus asociados camina a pasos agigantados pudiendo anticipar que el local para dicha fiest está conseguido en el salón Ensueño de la gran cervecería La Tropical de cuyo punto guardamos gratos recuerdos los señores asociados, también anticipa a la junta que por mediación del señor José Fidalgo se ha conseguido que el Vermouth que se necesite para el aperitivo en dicha fiesta será donado por los representantes del tan insuperable vermouth HISPANO.

El señor Alonso promete a la junta y en particular al señor Presidente y al Secretario que los tendrá al tanto de todo lo concerniente para que la fiesta resulte un éxito más para el engrandecimiento del espíritu recreativo que esta Sociedad en otra época ha dado nuestras inequívocas que así como saben socorrer a los necesitados también es necesario que un día en el año recordemos las costumbres usuales en nuestra querida tierra de la que tanto recuerdos guardamos todos los asociados.

VISITO LA QUINTA "COVADONGA" EL DR. N. SANTOS

La Junta Directiva del Centro Asturiano le tributó un cortés recibimiento

Ayer, a las diez de la mañana, como oportunamente anunciamos, visitó la gran casa de salud "Covadonga", del poderoso Centro Asturiano, el ilustre catedrático español, doctor Roberto Novoa Santos.

Llegó acompañado del Presidente de la Comisión Ejecutiva del Centro Gallego, señor Jesús María Bouza, y de su ayudante, doctor Melchor Castro Gallego.

Le esperaban y le recibieron cariñosa y fraternalmente el Presidente del Centro, señor José Simón Corral; el Vicepresidente señor Nicanor Fernández, con la Junta de Gobierno en pleno; el Director, doctor Agustín de Varona; el Administrador, señor Francisco García, el segundo Administrador, señor Llano; el cuerpo administrativo en pleno, y la Sección de Sanidad, señor Faustino Grana, con todos los señores que la integran y gran número de asociados entre los que despertó gran admiración la presencia del ilustre visitante.

Acompañado de todos estos señores, el doctor Novoa Santos, visitó todos los pabellones del gran Sanatorio, detenidamente, minuciosamente, de los cuales fué haciendo calurosos elogios.

Terminada la visita regresaron al pabellón de la Dirección y de la Administración, reuniéndose en el gran Salón de Actos.

Allí, la palabra elocuente del señor Nicanor Fernández, saludó al ilustre visitante y en nombre del Presidente, de la Junta Directiva y de los socios le dió las más expresivas gracias, ya que su arribo al templo que cobija el dolor de los hermanos caídos en la lucha, era alto honor y noble orgullo. Aplausos.

También le dedicó otro caluroso saludo y elocuente bienvenida al doctor Varona, en nombre del Cuerpo facultativo de la casa de salud.

Y en unos párrafos amables, sonoros, delicadísimos, el doctor Novoa Santos dió las gracias a todos, felicitando a todos los asociados por su arrogante Sanatorio.

Luego un rato cordial, ameno, amado; unas copas de champán. Y estas palabras que el ilustre visitante hubo de escribir en el Album:

Prendida el alma en la maravilla de esta institución de nuestros hermanos de Asturias, que estas líneas sean la expresión de mi fervientes votos por el mantenimiento, y si fuese posible, por la superación de esta casa "Covadonga".

(F.) R. NOVOA SANTOS

Habana, 17 de mayo de 1928.

NOVOA SANTOS VISITO EL SANATORIO "C. ARENAL" DE "HIJAS DE GALICIA"

Elogió su organización y su altruismo. — Y escribió muy nobles palabras en el álbum

Por la tarde, a las tres, llegó a las puertas del noble y altruista Sanatorio "Concepción Arenal", lo que cobija el dolor y la desventura de la gallega emigrada el doctor Nóvoa Santos. Le acompañaban el Presidente del Centro Gallego, señor Bouza y su Ayudante el doctor Melchor Castro Gallego.

Le esperaban los brazos fraternales del Presidetne de "Hijas de Galicia", señor Manuel Vicente con la Junta Directiva en pleno; Cuerpo Facultivo, presidido por su Director, doctor Valentín Castañedo; el Administrador señor Muns y gran número de asociados.

El ilustre visitante recorrió todos los departamentos, elogiando su admirable organización y dedicó frases de honda gratitud, ofreciéndole la camas.

Se le obsequió con un lunch y le saludaron con palabras elocuentes de honda gratitud, ofreciéndole la casa, la señora Andrea López, en nombre de las asociadas; en nombre de la Junta de Gobierno; el doctor Castañeda en nombre del Cuerpo Facultativo, la señora Isabel G. de la Solana, Condesa de Galicia en nombre de Galicia de la cual dedicó un hermoso canto.

Conmovido y emocionado el doctor Nóvoa Santos pronunció un bello discurso de gracias. Luego en el Album escribió estas nobles palabras:

—Nuestra Santa Rosalía; tú que has velado por la salud y el buen trato de las gallegas, vela también por la salud y prosperidad de "Hijas de Galicia, que son las hijas de tu misma tierra, y sea esta ocasión mi rezo y mi voto por la exaltación de tan noble institución.

(F.) Roberto Nóvoa Santos.

LOS ACIDOS EN EL ESTOMAGO CAUSAN INDIGESTION

Provocan gases, agruras y dolores. He aquí el remedio.

Las autoridades médicas aseguran que casi las nueve décimas de todos los casos de enfermedades del estómago, indigestión, agruras, gases, náuseas y flatulencia, obedecen al exceso de ácidos hidroclóricos en el estómago, y no, como algunos suponen, a la falta de jugos digestivos. El delicado tejido del estómago se irrita, la digestión se retarda y los alimentos se agrian fácilmente, causando los desagradables síntomas que todos los que padecen del estómago conocen demasiado bien.

Para tales casos no se requieren digestivos artificiales, que por el contrario pueden causar verdadero daño. Ensaye la abstención de semejantes digestivos auxiliares, y obtenga en cambio, en cualquier droguería, algunas onzas de Magnesia Bisurada, tomando una cucharadita disuelta en un poco de agua después de cada comida. La cuarta parte de un vaso de agua es suficiente. Esto le purificará el estómago, evitando la formación de ácidos excesivos, y no experimentará agruras, gases ni dolores. La Magnesia Bisurada (en polvo o en pastillas—pero nunca en líquido o en forma de leche, es inofensiva al más efectivo compuesto de magnesia para el tratamiento del estómago. La usan diariamente miles de personas que hoy disfrutan de sus comidas sin más temores de indigestión.

Ferrocarriles Unidos de la Habana

IMPORTANTE REDUCCION EN PASAJES	BOLETINES DE IDA Y VUELTA entre ESTACION CENTRAL (HABANA) Y		A REGIR MAYO 20 1928
	Jamaica	$ 0.40	
	San José	0.40	
	Ganuza	0.50	
	Güines	0.60	
	Providencia	0.70	
	VIA LINEAS ELECTRICAS		

TRENES ELECTRICOS A GUINES CADA HORA

Salidas de Estación Central a las horas y 4 minutos.

Trenes adicionales a las 10.30 A. M., 4.30 P. M., 5.30 P. M. y 8.25 P. M. Servicio extraordinario los domingos y días festivos.

LA ADMINISTRACION.

UNA SERIE COMPLETA DE AUTOMÓVILES DE SEIS CILINDROS DODGE BROTHERS

El Senior—El Victoria—El Stándard

El mundo anticipó acontecimientos sensacionales cuando la Dodge Brothers entró al campo de los automóviles de seis cilindros—pero estos tres modelos sobrepasan toda anticipación.

Verdaderamente superiores a todo vehículo comprendido en sus respectivas categorías de precio, representan el punto culminante a que puede elevarse el valor intrínseco de los automóviles modernos.

El elegante Senior—el original y brillante Victoria—y ahora el Stándard, con su sorprendente funcionamiento y bajo precio—son acontecimientos que no tienen paralelo en los anales de la industria automotriz.

ORTEGA Y FERNANDEZ

OFICINA 23 y P — HABANA — EXPOSICIÓN PRADO 47

AUTOMÓVILES DODGE BROTHERS

JUVENTUD HISPANO CUBANA, "RAFAEL MARIA DE LABRA"

Quedó designada la Junta Directiva, integrada por prestigiosos asociados

En la Asamblea que se había convocado con el objeto de constituir la Junta Directiva de esta sociedad. El Presidente señor Ceferino Neira, una vez abierta la sesión pronunció un elocuente discurso, todo un poema pleno de belleza y encomio a la venerable figura de Labra y solicitando el concurso de todos, a que laboren con e mayor entusiasmo, a la realización de los fines que esta sociedad persigue difundiendo por todos los medios que las circunstancias lo permitan la altruista labor del primero y más glorioso hispano americanista.

Conmovida la Junta, y dentro de un embeleso estraordinario prometió desplegar sus energías en donosa competencia par atraer adeptos al propósito que esta Institución se propone realizar.

Habla el señor Reynante, haciendo resaltar la meritoria labor realizada por los distinguidos asociados señores Juan Jardín, y José Abraira, que se halla ausente, pidiendo para ambos un aplauso el cual les fué tributado por la Junta en pleno.

Acto seguido se procedió a nombrar la siguiente Junta Directiva: Presidente Ceferino Neira, vice Manuel Otero, Secretario (Manuel Salgado, Vice José Ramó, Tesorero Peñas, vocales, Luis Reynante, Antonio Puente, Plácido Lugris, Salvador Méndez, Manuel Roseiro, Angel Sonra, José Villanueva, Francisco Vázquez, Modesto Monteiga, Manuel García Venancio López y Pedro Espesando.

Suplentes: Florindo Blanco, Joaquín Pérez, Simón Ortiz, Angel Vázquez, Miguel Segura, Pedro Castro. Acordándose por último considerar como socios fundadores, a todos los que se inscriban hasta el 31 de Julio.

COMITE REPRESENTATIVO DE LAS SOC. GALLEGAS

Ruego a todos los Presidentes y Directivas de las sociedades, estén o no federadas; para que se sirvan concurrir al Palacio del Muy Ilustre Centro Gallego, el viernes 18 del actual, a las 8 y media de la noche, para firmar el Album que la Colonia Gallega de Cuba ofrecerá al doctor Roberto Nóvoa Santos en el Gran Teatro Nacional, como testimonio de admiración y gratitud a tan preclaro conterráneo.

LA PROPAGANDA EN EL CENTRO BALEAR

Para esta noche, a las ocho y media, está convocada la Sección de Propaganda e Inmigración del Centro Balear.

Los entusiastas miembros de ese inquieto organismo deliberarán esta noche acerca de la creación de nuevas delegaciones, que como las últimamente fundadas (Nuevitas y San Antonio de los Baños) serán nuevos baluartes de la querida y prestigiosa sociedad balear.

Por todo ello, el Presidente, señor Guillermo Alemany encarece la asistencia de sus entusiastas cooperadores.

La conservación de los alimentos a una baja témperatura es una de las cualidades esenciales de una buena nevera.

La Nevera Majestic es entre todas las neveras de buena calidad la que más enfría.

Está equipada con botellón y serpentín para el agua.

Es toda de esmalte de porcelana tanto en su interior como en su exterior.

Vengo a verla o escriba pidiendo catálogo

ARELLANO Y CIA

TELEFONO A-3319 HABANA TELEFONO A-3319

FOLLETIN 33

EL REGRESO DE TARZAN

NOVELA

POR

EDGAR RICE BURROUGHS

TRADUCCION DE

EMILIO M. MARTINEZ AMADOR

De venta en las librerías "La Moderna Poesía", Pí y Margall 135 y "Cervantes". Ave. de Italia No. 62

(Continúa)

Luego Tarzán dedicó su atención a las cincuenta mujeres y jóvenes sujetos cuello con cuello en la gran cadena de esclavos. No le era posible soltar los viejos cañdados en el tiempo que quedaba, de manera que el hombre-mono gritó a los waziris que le siguieran tal como estaban, y después de arrancar el fusil y la cartuchera del centinela muerto, condujo a la ya feliz partida fuera de la puerta del pueblo y a la selva por el lado más distante del calvero.

Fué una marcha lenta y penosa, porque la cadena de los esclavos era nueva para aquella gente, y había muchas demoras cuando uno de ellos tropezaba y caía, arrastrando a loh otros consigo. Además, Tarzán se había visto obligado a dar un gran rodeo para evitar toda posibilidad de encontrarse con merodeadores que regresaran. De cuando en cuando le guiba algún tiro, que le indicaba que la horda árabe seguía aún en contacto con la gente del pueblo, pero sabía que si ésta seguía su consejo, pocas serían las bajas, como no fuera por parte de los enemigos.

Hacia el oscurecer cesó por completo el fuego, y Tarzán se dijo que los árabes habían vuelto todos a la aldea. Apenas podía reprimir una sonrisa de triunfo al pensar en la rabia de los enemigos cuando viesen que les habían matado al centinela y habían libertado a los prisioneros. Tarzán se arrepintió de no haberse llevado parte de las grandes existencias de marfil que había en el pueblo, únicamente para aumentar más aún la rabia de los árabes, pero sabía que esto no era necesario a su salvación, pues tenía ya trazado un plan para impedir eficazmente que aquéllos se fueran del país con un solo colmillo de elefante. Y habría sido cruel agobiar innecesariamente a aquellas pobres mujeres, ya tan trabajadas, con la carga del pesado marfil.

Era más de media noche cuando Tarzán, con su lenta caravana, se acercó al lugar en que yacían los elefantes. Mucho antes de llegar le había guiado la gran hoguera que los indígenas encendieron en el centro de una boma improvisada a toda prisa, en parte para calentarse y en parte para mantener alejados a los leones, si por casualidad se acercaban.

Cuando estuvieron cerca del campamento, Tarzán dió voces de que eran amigos los que llegaban. La partida fué acogida con la mayor alegría, una vez que los negros de dentro de la boma vieron entrar en el círculo de luz la larga fila de amigas y parientas encadenadas. Ya los daban por perdidas para siempre, lo mismo que le había pasado a Tarzán, de suerte que los felices negros habrían permanecido en vela toda la noche para celebrar un banquete con la carne de los elefantes, en solemnización del regreso de sus compañeras, si Tarzán no hubiera insistido en que durmieran los que pudiesen, para prepararse al trabajo del día siguiente.

No era fácil conciliar el sueño, por que las mujeres que habían perdido a sus maridos o sus hijos en la matanza y el combate del día, hicieron terrible la noche con sus continuos lamentos y gemidos. Pero al fin consiguió Tarzán hacerlas callar, alegando que el ruido atraería a los árabes a su escondite y los matarían a todos.

Al llegar el alba explicó Tarzán su plan de batalla a los guerreros y sin demora todos y cada uno convinieron en que era el medio más seguro y sano de desembarazarse de sus agresores y de vengar la matanza de sus compañeros.

Primero las mujeres y los niños, con una escolta de unos veinte guerreros viejos y jóvenes, fueron enviados al sur, para que estuvieran por completo fuera de la zona de peligro. Tenían instrucciones de erigir refugios transitorios y de construir una protectora boma de malezas, por que el plan de campaña que Tarzán había discurrido podía durar varios días y aun semanas, sin que en todo ese tiempo los waziris volviesen al nuevo campamento.

Dos horas después de amanecer, un ténue círculo de guerreros ebreos rodeó la aldea. A ratos se subía uno a las ramas de un arbol, desde donde pudiera ver la empalizada. No tardó en caer dentro del pueblo un manyuema, atravesado por una sola flecha. No había habido rumor de agresión, ni ninguno de los pavorosos gritos de guerra, ni el jactancioso blandir de amenazadores venablos que ordinariamente señala el ataque de los salvajes; no hubo más que un silencioso mensajero de muerte que partía de la silenciosa selva.

Los árabes y sus secuaces montaron en terrible cólera ante aquel suceso sin precedentes, y corrieron hacia las puertas, para perpetrar una terrible venganza contra el temerario autor de la ofensa, más de pronto se dieron cuenta de que no sabían hacia qué lado volverse para encontrar al enemigo. Mientras estaban discutiendo, con muchos gritos airados y mucho manoteo, uno de los árabes cayó en silencio al suelo en el mismo centro de ellos, con una delgada flecha clavada en el corazón.

Tarzán había apostado a los mejores tiradores de la tribu en los árboles circundantes, con instrucciones de no dejarse ver nunca mientras el enemigo estuviera mirando hacia ellos. Después de disparar su flecha, el negro debía retirarse detrás del tronco del arbol, en que se hallaba, sin volver a apuntar hasta que unos ojos vigilantes le dijeran que nadie estaba mirando hacia el arbol.

Tres veces corrieron los árabes al través del raso en la dirección de que creían partían las flechas, pero cada vez llegaba otra por la espalda a aumentar el número de cadáveres. Entonces los árabes se volvían para atacar en otra sentido. Finalmente se lanzaron a un resuelto registro del bosque, pero los negros se desvanecían delante de ellos, de suerte que no veían ni rastro de enemigos.

Mas encima de ellos asomaba una ceñuda cara entre el denso follaje de los robustos árboles: era Tarzán de los Monos que rondaba por cima de ellos como una sombra espectral. De pronto un manyuema se lanzó delante de sus compañeros; no hubo nadie que viera de dónde venía la muerte: pero ésta llegó rápidamente, y un momento después los que iban detrás tropezaron con el cadáver de su camarada, que tenía clavada en el corazón la inevitable flecha.

No es preciso que se prolongue mucho este modo de hacer la guerra para descomponer los nervios de los hombres blancos; y por eso no es de admirar que los manyuemas se sintieran muy pronto sobrecogidos de pánico. Si alguno se adelantaba, una flecha se le clavaba en el corazón; si otro se rezagaba, no se le volvía a ver vivo; si uno tropezaba a un lado, aunque no desapareciera más que un momento a la vista de sus compañeros, no volvía ya; y siempre, cuando topaban con el cadáver de sus hombres, se encontraban aquellas terribles flechas hincadas en el corazón de la víctima con toda la exacta puntería de un poder sobrehumano. Pero lo más terrible de todo era que ni una sola vez en toda la mañana vieron ni oyeron la menor señal de otro enemigo que aquellas implacables saetas.

No les fué mejor cuando por fin volvieron al pueblo. De cuando en cuando, a diversos intervalos, enloquecedores por la terrible incertidumbre que producían, un hombre caía de boca, muerto. Los negros suplicaron a sus blancos amos que dejaran aquel terrible lugar, pero aunque los árabes temían reanudar la marcha por la selva pavorosa y hoftil, poseída por aquel nuevo y terrible enemigo, yendo cargados con la gran provisión de marfil que habían encontrado dentro de la aldea, mas les molestaba tener que dejar allí la preciosa sustancia.

Finalmente toda la expedición se refugió en las cabañas, donde siquiera estarían libres de las flechas. Tarzán, desde los árboles de encima del pueblo, se había fijado en la choza en que habían entrado los jefes árabes, y suspendida de una prominente rama, lanzó el pesado venablo con toda la fuerza de sus gigantescos músculos al través del techo de bálago. Un aullido de dolor le dijo que había dado en un blanco. Con este postrer saludo, para convencerlos de que no había seguridad para ellos en ninguna parte de aquella comarca, Tarzán se volvió a la selva, reunió a sus guerreros y se retiró a una milla al sur para descansar y comer, después de poner centinelas en varios árboles de los que dominaban el sendero que conducía al pueblo, pero no hubo persecución.

Un exámen de sus huestes le mostró que no tenía una sola baja, ni siquiera un rasguño, en cambio, un cálculo aproximado de los enemigos convenció a los negros de que no menos de veinte habían caído bajo sus flechas. Estaban locos de entusiasmo y se inclinaban a terminar el día en un glorioso ataque a la aldea, en la cual matarían a los últimos de sus enemigos. Ya se imaginaban las diversas torturas que infligirían, y se regocijaban con el padecimiento de los manyuemas, a quienes tenían un odio singular, cuando Tarzón intervino para desbaratar el plan.

—¡Estáis locos! —exclamó. — Os he enseñado la única manera de luchar contra esa gente. Ya habéis matado a veinte de ellos sin perder un solo guerrero y en cambio, ayer, con vuestra táctica, esa que quisierais ahora renovar, perdisteis por lo menos una docena, sin matar a ninguno de los árabes ni manyuemas. O lucharéis como yo os he enseñado u os dejo y me voy a mi propia tierra.

Se asustaron ante esta amenaza y lo prometieron obedecerle estrictamente, a cambio de la promesa de no desampararlos.

—Bien— dijo Tarzán.— Por la noche volveremos a la boma de los elefantes. Tengo idea de dar a los árabes un indicio de lo que pueden esperar si se quedan en nuestra tierra, pero para eso no necesito ayuda. Vamos. Si no padecen nada más en el resto del día, se sentirán tranquilizados y el volver a sentir temor será más tortura para sus nervios que si continuáramos austándolos toda la tarde.

Se fueron, pues, a su campamento del día anterior, donde, después de encender grandes hogueras, comieron y se contaron las aventuras de la jornada hasta muy avanzada la noche. Tarzán durmió hasta las doce, y luego se levantó y pentró en las densas tinieblas del bosque. Una hora después llegó al borde del calvero delante de la aldea. Dentro de la empalizada ardía una hoguera. El hombre-mono se deslizó hasta llegar ante las atrancadas puertas, por cuyan rendijas pudo ver a un solo centinela sentado junto a la lumbre.

En silencio se dirigió Tarzán al árbol que se erguía al extremo de la calle del pueblo. Trepó sin hacer ruido a su observatorio y puso una fle-

M.E.C.D. 2016

SOCIEDADES ESPAÑOLAS

LA SECCION DE PROPAGANDA DE LA A. CANARIA

Se tomaron varios acuerdos encaminados a obtener el mayor auge para la sociedad

La Sección de Propaganda de la Asociación Canaria tomó muy importantes acuerdos en su última junta celebrada en la presente semana.

Fue esa reunión el inicio de su labor en este período que acaba de comenzar, y puede asegurarse que será de provechosos resultados, pues es muy evidente el entusiasmo con que se proponen trabajar todos los que forman ese importante organismo, presidido por el señor Rodríguez Martín.

Entre sus acuerdos se encuentran los siguientes:

Dar posesión de sus cargos de vocales a los señores Luis Felipe Gómez, Angel Nóbregas, Antonio Alvarez, Antonio Cobos, José y Antonio Megolla, Bernabé García Hernández, Juan Bautista Rodríguez, Luis Ravelo, Manuel Pérez Ferrer y José Prieto Armas.

Quedar enterada de las liquidaciones correspondientes a las delegaciones de inmigración.

Recomendar al Comité Ejecutivo la designación del doctor Santiago Rodríguez Febles, para médico de la Asociación Canaria en Cárdenas.

Quedar enterada de diversos escritos de las delegaciones de Santa Clara, Coliseo, San José de las Lajas y otras.

Felicitar a la delegación de Camajuaní por los éxitos que viene conquistando la Comisión de Propaganda que allí funciona.

Felicitar al señor Pablo Alvarez de Cañas por los constantes éxitos que vienen alcanzando en el desempeño de su labor periodística.

Designar en comisión a los señores Antonio Cobos, Matías Guerra y Regino González, para que estudien la reorganización de la representación de Guanabacoa.

Tomar en consideración el escrito del señor Matías Guerra proponiendo la reorganización de algunas dependencias sociales.

Aceptar las renuncias que de sus cargos presentan los señores Agustín Salazar, Juan Collazo, Agustín Jaén, Pedro Cárdenas, Modesto Suárez, Pedro del Rosario y Rafael Hernández, por ser justas las causas que exponen para fundamentarlas.

Ver con agrado la acertada circular dirigida por la presidencia a todos los organismos de la Asociación y los saludos que también dirigiera a la prensa y sociedades canarias de esta capital.

Designar una comisión compuesta por los señores Angel Nóbregas, Antonio Cobos y Antonio Megolla, para que organicen el acto que deberá celebrarse para hacer entrega de los títulos de constancia a los asociados de la Habana que cumplieron quince consecuentivos durante el año de 1927.

Quedar enterada de diversas comunicaciones del comité ejecutivo.

Agradecer a las delegaciones de Ciego de Avila, Cruces, Puerta de Golpe, Santa Clara, San Felipe y otras, las laudatorias cartas de felicitación que dirigen a la presidencia ofreciendo su valiosa cooperación en todo aquello que signifique progreso para la colectividad.

Designar al señor Angel Nóbregas Martín, Secretario Honorario de la Sección, de acuerdo con lo que preceptúa el reglamento de la misma.

Designar una comisión compuesta por los señores Antonio Cobos, Matías Guerra y Juan González, para estudiar el plan presentado por la presidencia, relativo al proyecto de admisión de la mujer como asociada.

Designar en comisión a los señores Ambrosio Fernández, Pablo Delgado, Antonio Cobos, Angel Nóbregas y Matías Guerra, para que informen acerca de una moción presentada y encaminada a obtener mejoras en el desenvolvimiento social.

Designar una comisión compuesta por los señores Juan Bautista Rodríguez, Pablo Delgado, Pablo González, Mibuel Lantigua y Santiago Martín Pérez, para que estudien e informen de la forma en que en la actualidad se encuentra dividida la Habana a los efectos del cobro de recibos de cuota social.

Otros muchos acuerdos adoptó la Sección de Propaganda, encaminados a desenvolver, con la cooperación de todas las delegaciones y representaciones y el concurso de los asociados en general, las mayores ventajas en el orden de progreso colectivo.

Por todo ello merece ser felicitado tan activo organismo y su presidente señor Antonio Rodríguez, que tan admirablemente se ve secundado por todos.

ACTOS PARA HOY

SOBRADO, CURTIS Y SUS COMARCAS; Junta Directiva a las 8 y 30 p. m.

CENTRO CASTELLANO; Sección de Administración; a las 8 y 30 p. m.

CENTRO BALEAR; Sección de Propaganda; a las 8 y 30 p. m.

CONCEJO DEL SOTO DEL BARCO; Junta Directiva; a las 8 y 30 p. m.

CENTRO GALLEGO; Comisión Ejecutiva; a las 4 p.m.

CENTRO ASTURIANO; Junta Directiva; a las 8 y 30 p. m.

COMITE REPRESENTATIVO DE LAS SOCIEDADES GALLEGAS DE INSTRUCCION; Asamblea general; en el "Centro Gallego"; firma en el Album con que se obsequiará al doctor Novoa Santos.

UNION LUCENSE; Junta Directiva; a las 8 y 30 p. m.

CIRCULO DE CORVERA; Junta general; en el Centro Asturiano; a las 9 p. m.

LOS NATURALES DE SALCEDO, EN DOS REUNIONES

Las Juntas de Directiva y General fueron celebradas con extraordinaria animación

Con animada asistencia celebró esta sociedad las Juntas Directivas y General reglamentarias, en el local social del Centro Castellano.

Fueron presididas por don José María Alvarez, actuando de Secretario el señor José Antonio García.

Quedaron aprobadas las actas anteriores y los balances mensual y trimestral correspondientes. El saldo líquido en Tesorería con fecha 30 de abril, se elevó a 2.355 pesos 27 cts.

También fué aprobado el informe de la Comisión de Glosa. Para desempeñar el nuevo cometido, fueron nombrados los señores Fulgencio García González, Baldomero Gómez y José García García.

Se conoció una carta del maestro de Los Vivos, en la que considera terminadas las diferencias que existieron entre él y los vecinos de aquel distrito.

Manifiesta que el Estado le proporcionó algún material escolar, y recuerda la gran necesidad de fabricar allí un local adecuado, siendo un lugar de los más necesitados.

El activo delegado en Camagüey, don José Rodríguez, quien se encuentra en esta capital en viaje de negocios, entregó un cheque por 97 pesos 50 centavos, de salcedanos residentes allí, en pago de cuotas correspondientes al año actual, según se detalla a continuación: señores José Rodríguez Menéndez, 12 pesos; Antonio Alvarez Alvarez, 12 pesos; Joaquín García Fernández, 12 pesos; Antonio Rodríguez Menéndez, 12 pesos; José Alvarez Alvarez, 6 pesos; Paulino Gayo Alvarez 6 pesos; Félix Gayo Alvarez, 6 pesos; Manuel Garca Flórez 6 pesos; Francisco Fernández 6 pesos; Alfonso Suárez 6 pesos; Ramón Alvarez Suárez 6 pesos; Vicente Alvarez 6 pesos y José Puente Fernández 6 pesos.

En asuntos generales se cambiaron impresiones y se estudió la posibilidad de activar más la fabricación de escuelas en Salcedo, en relación al desenvolvimiento progresivo de la Sociedad.

LAS CRIATURAS

deberían estar medianamente gordas y criar grasa a medida que la consumen. Las criaturas delgadas, aun cuando lleguen a la edad de 18 o 20 años, corren peligro de contraer la tuberculosis u otra enfermedad agotante. Es una cosa espantosa cuando reflexionamos sobre el número de criaturas de ambos sexos que mueren por mala asimilación de sus alimentos. El alimento, aunque se tome en abundancia, no los nutre, no cría grasa ni imparte fuerzas. Para evitar este mal, para salvar las criaturas que las madres acarician, y los simpáticos muchachos y muchachas que principian a mirar al mundo con ojos llenos de esperanza y ambición, debe siempre emplearse la **PREPARACION de WAMPOLE.** Su éxito es cosa decidida y resuelta. Miles de personas le deben su vida y salud. Es tan sabrosa como la miel y contiene una solución de un extracto que se obtiene de Hígados Puros de Bacalao, combinados con Jarabe de Hipofosfitos Compuesto y Extracto Flúido de Cerezo Silvestre. Para la reposición de niños pálidos, raquíticos y demacrados, especialmente los que sufren de Anemia, Escrófula, Raquitismo y Enfermedades de los Huesos y la Sangre, nada hay tan bueno como nuestra preparación. El Dr. J. Le-Roy y Cassa, Secretario General de la Academia de Ciencias Médicas, de la Habana, dice: "El sabor agradable de la Preparación de Wampole la hace una medicina de inestimable valor en las enfermedades de la infancia." Eficaz desde la primera dosis. La original y genuina Preparación de Wampole, es hecha solamente por Henry K. Wampole & Cía., Inc., de Filadelfia, E. U. de A., y lleva la firma de la casa y marca de fábrica. Cualquier otra preparación análoga, no importa por quien esté hecha, es una imitación de dudoso valor. De venta en todas las Boticas y Droguerías.

El Mejor Reconstituyente **NUTRIGENOL** Un Tónico Poderoso

Muertas . . . todas

Con Black Flag no quedan supervivientes. Mata cuanta sabandija perniciosa haya en una casa: pulgas, chinches, cucarachas, moscas y mosquitos. Viene en polvo y líquida. Compre Ud. la forma que le convenga.

POLVO y LIQUIDO

BLACK FLAG (Bandera Negra) Marca Registrada

MATA INSECTOS

El Cumpleaños de Su Majestad Alfonso XIII

Viene de la página doce

eruberante, con sus variados climas desde el frío más intenso hasta el calor más ardiente, en demostración de sus grandes energías, de sus espléndidas riquezas, de la amplitud de su suelo, de su alto espíritu hospitalario, y por último con los matices suaves, la brisa arrulladora y el cielo azul de esta bendita tierra, mi Patria muy amada, abierta siempre a los altos sentimientos de entusiasmos y de ternuras.

EL TRIUNFO DE LA MASCULINIDAD

La época a que me vengo refiriendo, fue el triunfo de la mujer en su más alto grado de virtud y de idealidad y por ello se designa con el nombre de Isabel, así como la época presente de España por su desenvolvimiento, por sus grandes arrestos e iniciativas, tiene el sello del Augusto Soberano, es el triunfo de la masculinidad y se denomina con el nombre de Alfonso XIII. Este Augusto Soberano, tiene en su vida para Cuba dos fechas memorables: la primera con emancipación de su hija predilecta, su mayor edad, su constitución en República libre y soberacla, engrandecida hoy más aún por los prestigios y la ejecutoria patriótica y fecunda de nuestro primer Magistrado el general Gerardo Machado y Morales; la segunda por la compenetración incesante de España con Cuba y sus hermanas en la raza. Los tratados comerciales recientemente celebrados son demostraciones elocuentes en el orden económico y político, así como en el orden intelectual, entre otras, la creación de la Ciudad Universitaria, transfusión científica y cultural entre la raza hispana de ambos continentes, de que el fuego sagrado del amor entre miembros de una misma familia no se extingue con la separación, sino que se robustece y acredita cshndoo do cada uno de ellos dentro del desenvolvimiento humano ocupa el puesto que le corresponde y se establece la verdadera armonía en los seres y en las cosas.

LA DEVOLUCION DE LOS TROFEOS

Además, el Primer Caballero español, el Rey demócrata y liberal, el primero y más respetado de los súbditos, en su intenso cariño racial tiene con nosotros los cubanos lo que más se aprecia y se quiere por encima de los bienes materiales: la delicadeza espiritual, las grandes ternuras, todo aquello que por la emotividad consagra el principio de que el espíritu del hombre ha sido hecho a imagen y semejanza del Divino Creador. El Augusto Soberano nos envía los recuerdos más sagrados, aquellos que simbolizan los grandes ideales y los grandes sacrificios, que recuerdan en España los ríos de sangre española vertidos en Cuba en la cruenta guerra civil, y a nosotros los cubanos, la sangre y las lágrimas de generaciones nuestras, en sacrificio santo y magnífico para conquistar nuestra libertad.

Esos recuerdos están representados por aquellos objetos obtenidos por los españoles en la guerra del sesenta y ocho, entre los que figura la hermosa bandera que manos de mujer cubana bordaron en noches de vigilia y de sollozos, para alentar y sostener a los heroicos libertadores: recuerdos que España guardaba religiosamente, y hoy en demostración del cariño intenso que la une con sus hijas y especialmente con Cuba, el Augusto Soberano con toda la delicadeza del alma española, que es nuestra propia alma, nos envía esos recuerdos, que si son queridos para España, lo son más aún para nosotros, que los miramos como carne de nuestra propia carne y como sangre de nuestra propia sangre, tal y como el católico mira y reverencia la hostia bendecida por el sacerdote,

CUBA ESTREMECIDA ACEPTA LA OFRENDA

Cuba estremecida de júbilo, acepta la ofrenda del Augusto Soberano, la coloca sobre su altar, y en los momentos de la oración en sus plegarias irán envueltos los nombres de la Patria y de España, su progenitora, y al elevarse hasa el cielo serán recogidas por los españoles y cubanos que sucumbieron en la contienda, como la comunión en los grandes ideales de la confraternidad entre España y América.

En día como éste una costumbre antigua, permitía que se dirigieran peticiones a los príncipes feudales, y siguiendo esos usos, yo, en nombre de los cubanos y de los españoles, me dirijo al Augusto Soberano español por conducto de su representante en estos momentos por ausencia sentida debido a enfermedad del excelentísimo señor Embajador, para rogarle que aliente y sostenga a los intrépidos conquistadores del aire, cual hizo aquella santa Reina con el genial Colón, para que rememorando las hazañas del hermoso drama iluminado por el crepúsculo del siglo XV, hoy al resplandor de los últimos destellos de la aurora del siglo XX, venga a esta tierra como avanzada del arribo de su Majestad y con mensajes de cariño fraternal y en nombre del Augusto Soberano, estrechen la mano de nuestro Primer Caballero, el República Presidente, el respetable y querido general Machado.

FECUNDIDAD

Y para terminar, evoco el hermoso cuadro pintado en "Fecundité": recordarles a aquel hombre puro y noble llamado Mateo Froment, y a su santa y pura esposa Mariana; la vida de aquel matrimonio consagrada a los santos deberes del hogar, sus numerosos hijos siguiendo las huellas de los padres, y al fin, y no obstante el cariño filial, la separación de los miembros de esa familia por rumbos distintos y constituyendo hogares diversos, y la reunión de tan numerosa familia y en día señalado de la conmemoración anual y a la sombra de la encina legendaria plantada en el hogar paterno, del cumple años de Mariana, la madre querida, bella siempre, dulce y amorosa, feliz de la familia procreada y orgullosa de la estirpe suya.

Pues bien, señoras y señores, ese cuadro tan tierno y conmovedor me recuerda a nuestra grande y heroica España, ella también engendró en un beso con la Gloria toda esta noble estirpe ameircana, que hoy y a la sombra del árbol secular del tiempo, contempla dulce, amorosa y feliz a sus hijas de este Continente, como aquella santa madre, también se siente satisfecha de la familia procreada y orgullosa de la estirpe suya.

Y el orador, que fué interrumpido por el aplauso en todos los párrafos de su bella oración, oye clamorosos aplausos al terminar, siendo felicitado con calor por todos los señores de la Presidencia.

Y al ritmo de un pasa-calle, último número de la velada, se inició el brillante desfile.

El general Machado abandonó el Casino Español en medio de las mismas manifestaciones de simpatía y de cariño que se le habían tributado a su entrada.

AL MINISTRO DE ESTADO ESPAÑOL

Terminado el acto, el Secretario de la Embajada, señor del Moral, expidió a Madrid el siguiente cablegrama:

"Ministro Estado. Madrid. —Casino Español Habana sigiuendo tradicional costumbre acaba de festejar cumplidamente efemérides natalicio Augusto Soberano. Honorable Presidente República presidió solemnidad unión Secretarios Despacho, sumándose gentilmente homenaje respetuosa consideración alta estima. Discurso cargo doctor Escasena, vocal Directiva Sociedad festejante, fué calurosamente aplaudido. Realzaron acto representaciones entidades españolas capitalinas, Títulos Castilla, selecta concurrencia, descollando bellas damas. Servido buffet, brindóse prosperidad hispanocubana personal ventura Jefe ambos Estados. Complacidísimo brillantez homenaje hónrome por delegación señor Embajador que está enfermo, informar Vuecencia rogándole lo eleve conocimiento Su Majestad.—Moral, Secretario Embajada".

EL LUNCH

Poco más tarde la galantería de los del Casino Español, obsequiaba a todos los invitados con un espléndido lunch.

Se hicieron votos por la prosperidad hispano cubana y por la ventura personal de los Jefes del Estado de España y de Cuba.

Así festejó el Casino Español el natalicio del augusto soberano español.

DESDE LA MAR

Los señores Francisco Pons y Marcelino Cantera, socios respetables y muy queridos y que viajan en el vapor "Lafayette" con rumbo a España, enviaron al Presidente del Casino Español el siguiente aerograma:

"Casino Español. Presidente. Habana. — Enviamos afectuoso saludo compañeros del Casino asociándonos al homenaje de respeto y adhesión que tributan a nuestro Augusto Monarca.—Francisco Pons; M. Cantera".

LA RECEPCION DE LAS COLGADURAS

En la mañana del próximo 20 de Mayo tendrá efecto este hermoso acto, en el Palacio Astur

Después de certificarse con certeza del estado de avance en que se halla la confección de las magníficas colgaduras que para la ornamentación exterior de su palacio dedican al centro los clubs que son hermosa realidad, vigor, nervio y pujanza del alma regional se ha fijado el día 20 de mayo. Hora las once de la mañana, para su solemne recepción.

Las directivas de los clubs darán guardia de honor a sus enseñas respectivas contribuyendo así al mayor esplendor del acto, y para mayor interés y emoción de este momento histórico de la vida social, los "Socios Cubanos" harán entrega al Centro Asturiano de la magnífica colgadura que ha de ostentar el escudo de la República de Cuba, en el balcón más culminante de la fachada principal del centro.

Todas las demás colgaduras ocuparán los balcones correspondientes al salón de fiestas y para completar el día de las emociones fraternales, la "Juventud Asturiana" la viril y animosa "Juventud Asturiana", pondrá en manos del Presidente del centro, el espléndido y señorial estandarte que desde hoy será guía y gala en los actos oficiales del Centro Asturiano.

Día de gala día de emociones, día de fraternización y de sentimientos afines en corazones hermanos.

Acudid todos al Centro.

LOS DETALISTAS EN LA TROPICAL, PRONTO

Añade un atractivo más al extenso programa confeccionado por la Comisión Organizadora.

Ha contratado el señor Víctor Rodríguez, pirotécnico residente en los Pinos, bombas eléctricas, bombas relámpago, palenques, globos aerostáticos, piezas especiales representando danzarines y otras sensacionales sorpresas para los visitantes al festival.

Reina gran animación para este gran acontecimiento de arte y de alegría que a favor de la Beneficencia de los detallistas viene preparándose.

La industria y el comercio mayorista que mantiene relaciones de negocios con los comerciantes minoristas, han puesto especial interés para demostrar su cooperación a estos últimos elementos, en un asunto tan digno de estímulo como resulta el engrosamiento del fondo de Beneficencia, más, en esta época de tantos quebrantamientos en los pequeños comercios.

Y por otra parte, como las familias de los comerciantes en general, atendiendo al carácter benéfico de la fiesta, y a lo verdaderamente atractivo que resultará este día de campo, de música y baile prometen realzarla con su presencia, hay para garantizar un éxito rotundo, al Centro de Detallistas y al Comité Organizador del Festival.

LAS FLORES EN EL EL FOMENT CATALA

Para la noche del próximo domingo, en conmemoración del 20 de Mayo.

Una gran baile organizado por la Sección de Fiestas.

El Baile de las Flores. Fiesta que celebra esta entidad todos los años con un éxito sin precedentes. Fiesta de gratos recuerdos para las damitas y jóvenes amantes de Terpsícore.

Con mucho cuidado labora la sección de fiestas para ofrecer nuevas sorpresas a los concurrentes de los bailes del Centre Catalá.

En el baile del domingo habrá una bonita combinación para nombrar una Reina para el Baile de las Flores. Resultará un acto de interesante atracción.

Una nueva orquesta de ocho profesores, tendrá a su cargo un ameno programa de las piezas bailables más modernas.

Indiscutiblemente que el baile del domingo será una fiesta de distinción.

LA FIESTA DE LOS DE CRUCES

Reina un gran embullo, mayormente por parte del Comité de Damas que viene laborando con mucho entusiasmo en pro de este gran baile.

Un nuevo aliciente para las damitas que concurran a este gran baile.

Se rifarán tres lindos estuches de perfumería por mediación del número del carnet, por lo cual, hay que esperar un lleno de simpáticas damitas que vengan a darle mayor lucimiento, a este gran baile, y para más deleite de la juventud bailadora, queremos darle a conocer que este baile será amenizado por la orquesta de Pablo Zerquera, y el famoso Sexteto Habanero., los cuales ejecutarán un total de 30 piezas.

LOS COROS MONTAÑESES Y EL SABOR DE LA TIERRUCA

Ha llegado a nuestras manos la Memoria del cuarto aniversario de la fundación de esta agrupación artística coral que allá en la capital de la Montaña (Santander) realiza la difícil misión de recordar y tener siempre en boga los cantos de tan alegre región.

Hojeando dicho libro hemos podido ver que se encuentra al frente de dichos coros el reelegido caballero Don José Carral y como Director el tan aplaudido Don Pedro Carré cuyas dos figuras han dado tanto valor y relieve a esta sociedad.

Se han presentado en varias capitales de Provincia, durante el año anterior como son estas: Burgos, Logroño, Vitoria, Bilbao, Oviedo, y otras, donde han celebrado grandes conciertos y diversos actos culturales, tanto en público como en teatros y salones, donde han recibido los más grandes y cálidos homenajes de simpatía, premiados con calurosos aplausos.

Resalta en su Bandera Social, los premios obtenidos que son testigo de sus triunfos puesto que entre ellas se cuenta Corbatas que resaltan por su valor inapreciable.

Muchos triunfos le deseamos a estos Coros en sus próximas excursiones por las diferentes Provincias de España porque sus triunfos repercuten en el alma de tantos montañeses que se encuentran en esta hermosa tierra cubana, recordando la Patria Chica.

GRAN VELADA EL DIA 26 EN JUVENTUD ASTURIANA

En la junta celebrada por la Sección de Declamación y Filarmonía el día 8 del corriente, tomóse el acuerdo de celebrar la velada cultural que reglamentariamente tiene que celebrar esta sociedad por acuerdo de la Junta Directiva, que tendrá efecto el día 26 de Mayo (Sábado), dando con ello principio a una serie de actos culturales que irá celebrando Juventud Asturiana, y para cuyo fin ha sido ampliado el escenario, detalle este que ha de resultar muy beneficioso al Cuadro de Declamación dirigido por el reputado artista señor Isidro Carballido.

También en esta velada reaparecerá, debidamente organizada la Estudiantina, dirigida por el notable profesor señor Sebastián Hidalgo.

EL FOLK-LORE EN EL CENTRE CATALA

Nos envía la Sección de Folk Lore del Centre Catalá, el programa para hoy, jueves, además de las Sardanas y Ballets.

Poesía por el señor Luis Font: "El Fossar de les Moreres", de Pitarra.

Canciones populares catalanas, a cargo de la excelente tiple señora Cecilia Llovera de Ferrer, acompañada al piano por el maestro Jáuregui.

Cuento por el señor Amadeo Meia.

Concierto de piano por el señor Jáuregui.

Como de costumbre, principiará la fiesta a las nueve en punto de la noche.

LOS LIBERTADORES DE CUBA CANARIOS Y EL C. DE TENERIFE

Magnífica velada celebrará esta Sociedad en la A de Repórters el día 20 de Mayo

Hé aquí el programa de la fiesta que en honor de los libertadores de Cuba, Canarias celebrará el Club Tenerife, la tarde del día 20 de Mayo en la Asociación de Repórters:

Primera Parte

Nº 1 a Himno Nacional Cubano. Perucho Figueredo.

b Cantos Canarios. Teobaldo Power, por la orquesta.

Nº 2 Apertura del acto por el ilustre general Pedro Betancourt, Presidente del Consejo Nacional de Veteranos y ex-Secretario de Agricultura.

Nº 3 a Improvisada.

b Dificultades.

c Si.

d El Velorio.

Danzas cubanas. Ignacio Cervantes.

1 La Comparsa.

2 2 Lucumí.

Danzas cubanas. Ernesto Lecuona. Piano por el notable concertista Sr. Vicente Lanz.

Nº 4 Ofrenda a Cuba, poesía por el inspirado bardo Dr. Tomás Capote Pérez, secretario del Ateneo Canario de Cuba.

Nº 5 Folías, canto popular canario, por la distinguida tiple Carmen García Delgado, acompañada de una rondalla.

Nº 6 Cabeza de Bautista. Vals.

b Banderillas de Fuego, Marcha, del notable compositor canario José Hernández Sánchez, por la orquesta.

Nº 7 Poesías del ilustre general Loinaz del Castillo, recitadas por la notable actriz cubana señora Caridad Salas

Segunda Parte

Nº 1 a Himno Invasor.

b Los Orientales: danzón, Marcoletti, piano por la notable profesora señorita María Luisa Gutiérrez.

Nº 2 Serenata Canaria.

b Medinetti, canción canaria, Manuel Vega, cantadas y acompañadas por la orquesta.

Nº 3 a No puedo arrancarte de mi corazón, criolla. Eliseo Grent.

b Vida, canción. E. Sánchez de Fuente, por el notable tenor canario señor José Miguel de Grandy, acompañadas al piano por el brillante profesor Santos Menéndez.

Nº 4 a Canarias.

b A Martí, poesías, por el ilustrado bardo Gustavo Sánchez de Galarraga.

Nº 5 a Siboney, canción. Ernesto Lecuona.

b No quiero que me quieras, criolla, Gonzalo Roig.

Nº 6 Discurso resumen por el ilustre general Domingo Méndez Capote, ex-Vice Presidente de la República.

Nota.—Presidirá el Honorable Secretario de Instrucción Pública, General José Braulio Alemán.

Para Las Picaduras de Insectos

Se consigue alivio inmediato, evitando la infección, frotándose al instante Linimento Minard. Este maravilloso medicamento contiene únicamente ingredientes vegetales puros y de indiscutibles propiedades antisépticas y sanativas. Remedio casero de innegable eficacia y resultados positivos durante más de 75 años.

MINARD COMPANY
Framingham, Mass., E. U. A.

LINIMENTO PARA EL DOLOR MINARD

CERVEZA: ¡DEME MEDIA "TROPICAL"!

FOLLETIN 228

MARCEL PRIOLLET

¡Vendida.... en la Flor de su Juventud!

NOVELA

VERSION DE

FERNANDO BARANGO-SOLIS

TOMO II

De venta en las librerías "La Moderna Poesía", Pi y Margall 135 y "Cervantes", Ave. de Italia No. 62, Telfs. A-0545 y A-4958.

(Continúa)

—Otra vez me traeré un paraguas. Entonces Honorato Grattois dió a la cuerda una vigorosa sacudida.

Y gritó haciendo portavoz con sus dos manos:

—Tirar otra cuerda... que sea bien fuerte. Se trata de un gran peso.

La orden fué oída, pues unos minutos después la cuerda pedida caía en el subterráneo.

El obrero hizo un nudo corredizo que pasó alrededor del brazo del marqués.

Este se dejó hacer; estaba mudo e inmóvil como privado de razón y de sentido.

—¡Ande hombre!—gritó el salvador.

Y añadió medio en broma dando una palmada en el hombro del marqués.

—¡Buen viaje, mi amigo!—dijo, y con tono más serio prosiguió:

—Y no olvide usted que al salir del reino de los topos va a tener necesidad de mostrarse un poco más comunicativo.

"No he venido aquí abajo a buscarle a usted más que para arrancar ese secreto que ahogó usted en los labios de Germán.

Honorato era tal vez imprudente desenmascarándose tan pronto. Pero estaba tan orgulloso de su triunfo y tan contento de poder hacerle este servicio a Josefina, que cedía al hablar de aquel modo a un inaguantable deseo de expansionarse.

No tuvo tiempo de pensar en nada más.

De la parte de afuera tiraban de la cuerda.

El marqués de Orceval acababa de ser levantado en alto y desaparecía en las tinieblas del misterioso conducto, mientras un sinnúmero de piedras y trozos de pared caían sobre la cabeza de Honorato obligándole a decir:

En la parte de fuera una multitud anhelante y sobreexcitada esperaba la aparición de la cuerda a cuyo extremo saldría el hombre cuyo peso sentían.

No se oía más ruido que la respiración jadeante de los salvadores que se turnaban para tirar de la cuerda.

Por fin a flor de tierra en la boca del subterráneo asomó una cabeza.

Y reconocieron al hombre que poco antes acababa de matar a un moribundo.

Un clamor de hostilidad se escapó de la multitud, puños amenazadores se levantaron contra el marqués, un rumor de indignación se oyó por todas partes...

Y cuando el marqués, arrancado de las garras de la muerte apareció por entero, miró a todos lados y se puso a reir a carcajadas, todo el enojo de la multitud se desencadenó contra él.

Pero ninguno de los presentes que cedían a un momento de justa cólera, tuvo tiempo de llegar hasta donde se hallaba Cirilo de Orceval.

Delante de él serena y tranquila, acababa de aparecer una mujer. Era Josefina...

Con el brazo levantado hizo frente a los que se iban a abalanzar sobre el marqués y les gritó:

—¡Piedad para él! Todo castigo sería un crimen. ¿No veis que ha perdido la razón?

Un movimiento de estupor hizo estremecer al enorme gentío que rodeaba la boca del foso.

Entonces notaron que el miserable que acababa de escapar con vida del infierno del subterráneo tenía los cabellos completamente blancos.

Y comprendieron que la noble mujer que había parado la mano de los vengadores había dicho la verdad.

El marqués de Orceval se había vuelto loco.

A pocos pasos de los dos esposos entre los que el drama parece haber terminado ya, había otro grupo.

Lo formaban Honorato Grattois y una mujer joven y bella.

Honorato salido también con vida del subterráneo de la Torre Maldita, estrechaba fuertemente entre sus brazos a Severiana, a la cual secaba sus ardientes lágrimas con gesto inocente y enternecedor.

En el rostro de muchos de los presentes se reflejaba una honda y dulce emoción.

LVIII

OTRA LOCURA

Ricardo de Orceval al despertarse miró curiosamente a su alrededor. Pasó varias veces la mano por su frente y se frotó los ojos con energía mirando escrutadoramente a su alrededor.

¿Dónde estaba?

Tal fué la primera pregunta que se presentó en su cerebro todavía envuelto en las nubes del sueño.

De momento no supo contestar.

Solo tras algunos minutos de agudizar su memoria consiguió aclarar su imaginación y poner un poco en claro sus deshilvanadas ideas.

Pensó...

La víspera ¿dónde podía estar la víspera?

Puesto que un nuevo día acababa de amanecer y a sus resplandores aparecía ante sus ojos un paisaje desconocido que venía a través de los cristales.

La víspera se había enterado de que estaba libre. Se reconoca su inocencia.

Su rehabilitación era ya cercana y segurísima. Entonces quiso correr a casa de Lisa con idea de anunciarle la fausta nueva.

Pero encontró abandonado el hogar del señor Jouvenal.

Aquel excelente hombre había dejado el mundo para siempre, abandonando esta mísera tierra asesinado por la indignidad de su hijo.

En cuanto a Lisa había desaparecido lo mismo que María.

Las dos se habían ido a juntarse con Ricardo de Orceval.

Aquella noticia había dejado desconcertado y lleno de desesperación al que creyó que en aquel día iba a alcanzar su felicidad acabándose para él de una vez todas las miserias y desdichas.

Se había marchado como cuerpo sin alma perdido por la gran urbe.

Luego se había encontrado con una enorme pena, una dolorosa historia, una sabia lección.

Aquella lección Ricardo la había aprovechado. Había querido saber.

Con aquel propósito se fué a ver a Rafaela.

Había exigido explicaciones. Y entonces oyó una confesión, ruegos, una oración y una súplica de ardiente amor...

Y luego... la fatiga había vencido su organismo, el sueño había cerrado sus párpados y habíase sentido resbalar hacia el abismo de la nada.

¿Y entonces?...

¿Seguía entonces en casa de Rafaela?

¿Era pues, en casa de aquella mujer donde se despertaba? Sin quererlo acababa de pasar la noche bajo el mismo techo de aquella a quien la víspera misma acusaba de enormes delitos.

Al adquirir aquella certeza Ricardo de Orceval saltó de la cama en la que había dormido, completamente vestido, con un sueño de plomo causado por su excesiva fatiga.

Fué a meter la cabeza en una jofaina de agua fresca, y recuperó, gracias a ello, una completa lucidez.

Miró a su alrededor y se sintió invadido por una indecible vergüenza al mirar el cuarto donde había dormido.

Las ganas enormes de escaparse le obligaron a dirigirse hacia la puerta.

La encontró cerrada con llave y entonces una sonrisa sarcástica salió a sus labios pensando que Rafaela quería seguir las huellas de miss Arabella Lovelyce.

Lo mismo que la americana, sufriría un buen fracaso.

Ricardo tenía siempre en su corazón el amor de Lisa y aquello era lo único que le importaba en el mundo.

Ninguna otra mujer poseía el menor encanto para él.

Rafaela había podido justificarse a sus ojos, pintar un loco amor que supo vestir de los más vivos destellos de pasión. No había despertado en Ricardo la menor compasión.

Quizás anoche, producto de su fatiga, tuvo para con Rafaela una indulgencia excesiva.

Pero ahora se rehacía... y la prueba...

El muchacho por cuyas venas corría la sangre impetuosa de Orceval, fué a lanzarse sobre la puerta con la espalda encorvada.

No acabó su intento, pues en el mismo instante divisó en un ángulo de la pared el botón del timbre eléctrico. Y lo tocó...

Pasó un minuto, un ruido de pasos se oyó en la parte exterior.

Una llave giró en la carredura.

La puerta se abrió dejando paso a un hombre con delantal blanco y chaleco rayado.

—¿Desea algo el señor?—preguntó ceremoniosamente el doméstico.

Ricardo no se dignó responder. Tomando aliento se dirigió hacia la puerta con paso firme. Pero el criado lo empujó brutalmente.

Sin duda aquel hombre bien amaestrado por Rafaela tenía orden de obrar de aquel modo; pero su resistencia no hizo más que exasperar a Ricardo.

Una lucha empezó entonces entre los dos hombres, y en ella hubiera vencido seguramente el novio de Lisa, si su adversario no hubiera juzgado prudente evadirse, sin olvidarse al marchar de cerrar la puerta con llave.

Una exclamación de rabia se escapó de los labios de Ricardo.

De nuevo tomó aliento para hundir la puerta; pero otra vez fué imposibilitado de poder hacerlo, pues la puerta giró sobre sus goznes y esta vez apareció en ella la propia Rafaela.

—¡Que pena me das, Ricardo!—dijo con voz lenta y que se esforzó en volver melodiosa.

Fué una aparición verdaderamente teatral la que había preparado la muchacha.

Llevaba un ancho peinador de seda transparente.

M.E.C.D. 2016

ANUNCIOS CLASIFICADOS

ULTIMA HORA

A ALQUILERES DE CASAS

A1 HABANA

SE ALQUILAN para el día veinte o antes los bajos de la casa de San Lázaro 322-A, entre Escobar y Gervasio. Con sala, tres cuartos y servicios, en 40 pesos. Informa Sr. Pasarón. San Rafael 39 altos.
U. H. A-1 21812 1 m9y

SE ALQUILA Virtudes 162 bajos compuesta de sala, saleta, tres habitaciones, baño completo y cocina de gas. Informes Ramón Fernández U 1157.
A1 UH 22147 18 my.

CARLOS III núm. 73 primer piso moderno, sala, saleta, comedor, 4 cuartos, buen baño, cocina, cuarto de criado y servicio. Telf. U 1564.
A1 UH S3568 19 my.

SE ALQUILA
La hermosa y amplia planta baja de Avenida de Maceo Malecón núm. 354 entre Belascoaín y Gervasio. la llave en los altos, donde informan. Telf. U 4962.
A1 UH S3567 20 my.

ALQUILO lindos pisos nuevos y decorados en Desagüe 20, cerca de Belascoaín, con sala, dos cuartos, baño intercalado, comedor, cuarto y servicio criados. Frescos, agua abundante. Llave en la misma. Informa Dr. Lamelas. Cuba número 62. A1 UH 22630 20 my.

AGUIAR 134, ENTRE MURALLA Y SOL
Se alquilan estos magníficos y bien ventilados altos, compuestos de sala: recibidor: 4 habitaciones amplias, baño intercalado, agua caliente, timbre eléctrico, cocina de gas. pantry, lavadero y cuarto de criados con servicio sanitario completo. Acera de la brisa. Informa J. Barquín y Co. Muralla y Aguiar. Teléfono A 7858.
A1 UH 23295 25 my.

CARDENAS 31 ALTOS
en $70 con todo el confort moderno compuesta de sala, saleta, 4 cuartos, dos baños, comedor al fondo. Llave e informes 2do. piso. Tel. M 8579.
A1 UH 23155 20 my.

SE ALQUILAN en San Lázaro 97-A espléndidos departamentos con baño $30.00. Informes F 2171.
UH A1 23253 18 my.

GANGA. Neptuno 356 esquina a Mazón, frente por frente a la Universidad, sala, comedor, tres cuartos, baño intercalado, cocina, pantry, cuarto baño de criado, agua abundante $75.00. Informes F 2171.
UH A1 23252 18 my.

SE ALQUILA
Presidente Zayas (O'Reilly) 114 la planta baja propia para establecimiento y el primer piso para oficinas. Ambas además de la entrada por Presidente Zayas tiene otra por el Parque de Juez Varona. Informan en la misma.
A1 UH 23254 19 my.

SAN LAZARO núm. 69, entre Crespo e Industria, se alquilan estos altos para familia numerosa, con sala, recibidor, cinco cuartos, comedor al fondo, baño y cocina. y cuarto y servicio de criados. La llave en la bodega, Informes Teléfono I 3462. UH A1 22999 20 mayo.

SE ALQUILAN los altos de San Miguel número 176, esquina con tres cuartos, sala y comedor, a una cuadra de las calles San Rafael, Neptuno y Belascoaín. La llave en la bodega de los bajos o en Tejadillo y Monserrate. Bar. Teléfono A 6987. Gutiérrez. UH A1 23014 22 my.

SE ALQUILA S. Joaquín 90 una casa planta baja con sala, comedor, y 2 habitaciones y patio. Precio $35.00. Informes, Monte y S. Nicolás, café teléfono A 4365. A1 UH S3686 19 my.

EN $45, altos de sala, comedor, tres habitaciones, baño, cocina de gas y carbón, en Maloja 199, entre Oquendo y Marqués González. Informa el encargado. U. H. A-1 22952 18 my.

ACABADA DE FABRICAR
El segundo piso de Virtudes 147. Sala, pequeño vestíbulo, tres cuartos, baño intercalado completo, comedor al fondo servicio criados. A1 UH 23163 20 my.

CONSULADO 51, bajos, alquilo para familia o industria, zaguán, sala, saleta, cinco cuartos, comedor al fondo, dos baños, cocina y dos cuartos criados. Rebajada a 90 pesos. Llave bodega. Informan: Mercaderes 27. Teléfono A 6524.
UH A1 22681 18 mayo.

MALOJA 165
entre Escobar y Gervasio se alquilan ventilados altos, con agua abundante. Informan en Corrales, número 2, entre Cárdenas y Economía, o por teléfono A 8202, de 8 a 11 y de 1 a 4. A1 UH 22841 21 my.

CASAS APARTAMENTOS DE UNA
y dos habitaciones, sala, comedor, cocina, magnífico baño, elevador, precio económico, lo más moderno que se conoce. Neptuno 172, entre Escobar y Gervasio.
UH A1 S3655 28 my.

SE ALQUILA, CONDE 5
Casi esquina a Compostela, con 180 metros. Sala, comedor y cuatro habitaciones, propia para una pequeña industria. Informes: Dediot, García y Cía. Teléfono A-2458. U. H. 22561 27 my.

EN $55 se alquila el alto de la casa San Nicolás 90 esquina San Rafael con sala comedor, 3 habitaciones, y baño. La llave en la bodega. A1 UH 25504 22 my.

EN $50 se alquila el bajo de San Rafael y San Nicolás con sala, comedor, dos habitaciones y baño. La llave en la bodega. A1 UH 23503 22 my.

ESTRELLA 67 esquina a San Nicolás, Principal Moderna si dan garantía pecuniaria la renta será verdadera ganga. Véase a cualquiera hora. Detalles Teléfono M 3583. A1 UH 23495 19 my.

SE ALQUILA el segundo piso de Neptuno 138, compuesto de gran sala, saleta, tres cuartos, baño expléndido y servicio de criados, también se alquilan dos cuartos en la azotea con su sala cocina y servicios, la llave en la tienda de los bajos. Informan San Lázaro 183 bajos. Teléfono M 1807. A1 UH 23518 24 my.

SE ALQUILA, Estrella 103, altos, entre Campanario y Manrique. Tiene sala, saleta, cuatro cuartos, muy amplios, comedor al fondo, baño moderno, cuarto y servicios de criados y de construcción moderna, precio a familia particular 70 pesos. La llave en la misma. Informan en Sitios 42. A1 UH 23516 18 my.

NEPTUNO 206-C, bajos en $60.00 esquina Marqués González, sala, recibidor. tres cuartos, comedor, baño completo. cocina, patio y traspatio. Llaves bodega esquina. Informes, F y 19. Vedado. Teléfono F 2313. UH A1 23404 20 my.

ALQUILO casa altos de esquina, Benjumeda 21, cerquita de Belascoaín, sala, comedor, tres cuartos, balcón a dos calles muy fresca F 5113. J. Posse.
UH A1 23641 22 my.

SE ALQUILA Corrales 71, altos, a una cuadra del hermoso Campo de Marte, con alumbrado, tiene cocina de gas; es muy fresca. Telf. A 1091.
UH S A1 3643 20 mayo.

EN $65.00.
Se alquila la casa Cuba 82, entre Obrapía y Lamparilla, con amplios salones propios para industria o comercio. Abierta de 8 a 11. Informes en el café y por el teléfono I-2478.
U. H. A-1 23377 24 my.

SE ALQUILA Malecón 308, compuesto de tres cuartos, baño completo, calentador. Informan en los bajos.
U. H. 23350 21 my.

SAN JOSE 37 MODERNO
Se alquila el segundo piso, compuesto de sala comedor, dos habitaciones, baño intercalado completo, cocina y servicio de criados, esquina a Manrique y terminados de fabricar el mes pasado. Llave en el mismo piso. Informes Telf. A 3234.
A1 UH S3724 21 my.

MANRIQUE 5-C
Se alquila el segundo piso compuesto de sala, saleta, dos habitaciones, baño intercalado completo, comedor al fondo, cocina y servicios de criados. La llave en los bajos. Informan: teléfono A 3234.
A1 UH S3725 21 mayo.

SE ALQUILA en Aguacate y Progreso un piso primero de esquina muy fresco con sala, saleta, dos cuartos de baño, cocina y servicio de criados. La llave en la bodega de los bajos. Informan teléfono M 2837
A1 UH 23409 19 my.

CONCORDIA 135
Entre Belascoaín y Gervasio. Se alquila esta espaciosa casa moderna, compuesta de sala, recibidor, cuatro cuartos, baño, comedor, cocina y cuarto y servicios para criados. Precio del alquiler: $75.00. Informa: Luis M. Santeiro. Telf. I 5285.
A1 UH S3738 23 my.

ALQUILO DOS CASAS NUEVAS
Esquina de Fraile, segundo y cuarto piso con elevador, muy baratas, sala, recibidor, comedor, baño intercalado, tres habitaciones, y gran cocina, con calentador, Luz y limpieza de escaleras por cuenta del dueño, San Miguel 173-B. El portero las enseña o en el segundo piso informan.
A1 UH 23494 23 may.

SE ALQUILA la espaciosa casa de San Rafael No. 74 bajos, para comercio. Informan en los altos.
U. H. A-1 S-3718 19 my.

ALMENDARES No. 73, en $55.00, primer piso, compuesto de sala, comedor, tres cuartos, baño intercalado, cocina y servicio de criados. Teléfono U-1564.
A-1 U. H. S-3764 20 my.

SE ALQUILAN en $50.00 los altos de Montoro 31 entre Bruzón y Cañada, Ensanche de la Habana, compuestos de sala, recibidor, cuatro cuartos, baño, comedor, cocina y servicios de criados. La llave al fondo. Almendares 21, altos. Teléfono U-5197.
A-1 U. H. 23587 22 my.

ESCOBAR 19, ALTOS
Entre Lagunas y San Lázaro. Sala, saleta, 9 habitaciones, gran comedor, dos baños y cocina. Nunca falta el agua. Llave en los bajos. Precio: $125. Teléfonos F-2384 y F-1632. Su dueño: Línea No. 2. A-1 S-3763 23 my.

SE ALQUILA el segundo piso moderno de esquina compuesto de sala, comedor, tres cuartos baño intercalado y demás servicios. Precio: $40. Informan en Florida No. 10, bodega. Telf. M-7868.
A-1 S-3765 20 my.

SE ALQUILAN los bajos de la casa calle Oficios 62. Capacidad: 400 metros, cielo raso y piso granito, con frente a Oficios y Sol. Precio: 100 pesos mensuales. Más informes en los mismos.
A-1 23602 20 my.

SE ALQUILA el segundo piso de la casa Concordia No. 64, con cuatro habitaciones, sala, recibidor baño de agua fría y caliente, comedor al fondo, cocina de gas y servicios criados. Con fiador. La llave en los bajos. Informa Suárez. Teléfono F-2321. U. H. A-1 23542 21 my.

SE ALQUILA amplio piso alto, Tejadillo 42. Sala, comedor, cuatro cuartos, cocina y demás servicios modernos. Informes: Estrella 107. Teléfono A-3667. (Franco.) A-1 23636 20 my.

SE ALQUILAN los altos de la casa calle Teniente Rey No. 84. Informan en Teniente Rey No. 63. Teléfono A 3512.
A1 S3768 22 mayo.

SE ALQUILAN los bajos Antón Recio 73 propia para corta familia se compone de sala, saleta, dos cuartos, servicio sanitarios, La llave en la bodega Vives y Antón Recio. A1 23651 20 mayo.

ACABADA de pintar se alquilan los bajos de Escobar 32, acera de la brisa. Tienen sala, recibidor 4 cuartos, patio, comedor, cocina y agua abundante. La llave en los altos, precio $65.00. Telf. F 5088.
A1 S3777 22 mayo.

SE ALQUILA un segundo piso moderno compuesto de sala, recibidor, tres habitaciones, baño intercalado, comedor, cocina y cuarto y servicio de criados precio $55.00. Y un principal compuesto de sala, dos habitaciones, baño intercalado, comedor y cocina en $45.00, en Jovellar núm. 30 y 32 entre Espada y Hospital. Informes en la misma y teléfono A 6775.
A 23682 19 mayo.

SE ALQUILA un piso alto y otro bajo modernos, compuestos de sala, recibidor, tres grandes habitaciones, baño intercalado, comedor, cocina, y cuarto y servicios de criados precio $75.00 en Jovellar núm. 12 entre Hospital y Aramburu, llaves en Aramburu núm. 14 más informes teléfono A 6775.
A1 23681 19 mayo.

SE ALQUILA la casa Consulado 69-B, bajos, con sala, comedor, 4 cuartos, cocina y doble baño, está entre Trocadero y Colón. A1 UH S3782 22 my.

SE ALQUILA la amplia casa de San Lázaro 31, Víbora, entre Concepción y San Francisco con portal, sala, saleta, tres cuartos, baño intercalado, comedor y 2 patios y traspatio. La llave enfrente. Informan Apodaca 22 altos. Teléf. A 7781.
A1 S3785 21 my.

ALQUILO GERVASIO 52
esquina Virtudes, primero, segundo y tercero. A la brisa recién construidos, sala, comedor, 4 habitaciones, baño intercalado, cocina, calentador de gas, servicio criados, muy baratos. Llave y apoderado en la bodega.
A1 UH 23696 27 mayo.

OQUENDO 22
entre Zanja y Salud se alquilan los bajos de esta casa con sala, saleta y dos habitaciones en 35 pesos. Teléfono A 8720. Dueño Amargura 44. A1 23707 25 my.

MALECON 56
entre Galiano y San Nicolás piso alto, sala, comedor, cuarto, cocina, baño, elevador, informa encargado.
A1 23915 20 my.

SOLICITUDES DE TRABAJO:
10 CENTAVOS
DEPARTAMENTO DE ANUNCIOS CLASIFICADOS
DE 7 A. M. A 4 P. M. 10 CENTAVOS
Y DE 4 A 10 ½ P. M. 15 CENTAVOS

A2 VEDADO

VEDADO. Se alquila en la calle D número 225, casi esquina a 23, acabado de fabricar, un piso alto, todo decorado, compuesto de sala, saleta, cinco habitaciones, baño de lujo, comedor al fondo, pantry, cuarto y servicios de criados; dos terrazas. También se alquilan los bajos con las mismas comodidades y garage. Informan en 23 núm. 278 1|2 entre D y Baños. A2 UH 22535 19 my.

SE ALQUILAN hermosos y ventilados altos. 6 No. 185, entre 21 y 23. Seis dormitorios, hall, terraza, entrada de criados y demás comodidades de familia de gusto. Alquiler: 100 pesos. Informan en los bajos. A-2 U. H. 22614 19 my.

SE ALQUILA la hermosa casa Línea número 111, casi esquina a 12, compuesta de jardín, portal, sala, comedor, cuatro habitaciones, baño familia, cuarto y baño criados, cocina y servicios sanitarios completos, alquiler $70.00 la llave al fondo. Informes. Tel. A 4358 M 6263 altos botica Sarrá. A2 UH 22706 19 my.

VEDADO, LUJOSOS ALTOS
con garage se alquilan en $85. Son amplios y cómodos como para familia de gusto. Calle 20 núm. 28 esquina a 15. La llave e informes en los bajos.
UH E 1065 18 my.

VEDADO
Se alquila la casa calle 21 entre A y B, acera de la brisa, sala, comedor, cuarto en los bajos y demás servicios, cuatro cuartos en los altos, baño, terraza, garage, cuarto criados y patio. Informan F-4383.
U H A-2 23205 20 May

VEDADO calle D núm. 227, casi esquina a 23 se alquila la bonita casa acabada de reedificar con sala, comedor, tres habitaciones, baño de lujo, cuarto y servicios de criados. Informan en 23 número 278 1|2 entre D y Baños.
A2 UH 22536 19 mayo.

SE ALQUILA "N" esquina a Jovellar, sala, saleta, 2 cuartos, baño intercalado, cocina y servicio de criado $50.00, a una cuadra de la Universidad. Informan F 2171.
UH A2 23251 18 my.

VEDADO. Alquilo planta baja, A entre 27 y 29 acera brisa, jardín, portal, recibidor, sala, saleta, comedor, tres habitaciones, baño intercalado, lujoso, cuarto, servicio de criado, pantry, cocina gas, Fiador a satisfacción. Informan en los altos.
UH A2 23011 265 18 my.

VEDADO. Se alquilan lo saltos o los bajos de la casa calle M número 37, entre 19 y 21. Tienen garage. Llaves e informes en los bajos. A-2 23592 1 junio.

13 ESQUINA A 8
Acera de la brisa, segunda esquina. Se alquila este barato chalet de 2 plantas, compuestos de 2 bajos; jardín, portal corrido, vestíbulo, sala, comedor, pantry, cocina, cuarto de criado y su baño; garage y cuarto de chofer. Altos: hall, 4 habitaciones, dos de ellas muy grande, cuarto de baño intercalado y dos terrazas. Precio $225.00. Informan en la misma de 10 a. m. en adelante.
A2 S 3779 23 my.

SE ALQUILA en $35.00 la casa Crechería 21 entre 23 y 21 con jardín, portal, sala, comedor, tres cuartos y servicios. Informan en 21 núm. 236, teléfono F 4916.
U. H. A-2 23246 19 my.

GANGA. 19 entre Baños y G número 250 (bajos), portal, sala, hall, 4 cuartos, baño intercalado, comedor, cocina, pantry, cuarto y servicios de criados. $90. Informes F 2171.
UH A2 23250 18 my.

SE ALQUILA la moderna y ventilada casa, situada en la calle D núm. 209, (bajos) entre 21 y 23, compuesta de sala, antesala, cinco amplias habitaciones, dos baños intercalados, comedor, pantry, cocina, cuarto para criados con su baño y servicio. Terraza al fondo. Las llaves en los altos. Informan en el teléfono F-5386.
UH A2 23262 20 my.

SE ALQUILA en 40 pesos, en Pasaje de Crechería entre 21 y 23 Vedado. Casa de Jardín, portal, sala, saleta, tres cuartos, cocina y baño. Teléfono A 4476.
UH A2 23449 19 my.

EN LO MEJOR del Vedado, Calzada número 189, entre I y J, se alquila el magnífico alto, y también el de 5a. número 44 1|2, entre Baños y D, nunca falta el agua. A2 23654 25 my.

ALQUILO moderna casa 3a. 278 y 280 una de esquina entre D y E con 4 cuartos y demás comodidades. Cerca de los baños. Informa 3a. 276 entre D y E F 3559. A2 S3766 20 mayo.

EN EL VEDADO. Se alquila en la calle 27, entre F y Baños, acera de la sombra; los bajos, compuestos de sala, 3 habitaciones con su baño intercalado con todo confort, comedor, cuarto de criado con su servicio y garage. Buen precio. Informan F 259 Teléfono F 2906.
A2 S3769 25 mayo.

CALLE 27 núm. 328, entre A y B, Vedado. Se alquilan los Modernos altos. Con 8 habitaciones, baño intercalado, sala comedor, cocina de gas, Llaves esquina a Tulipán M 4583.
A2 23691 20 mayo.

EN 35 PESOS se alquilan los altos de chalet calle A y 27 Vedado; 4 habitaciones, baño, cocina de gas, Llaves en frente. A2 23690 20 mayo.

CALLE 25 entre Paseo y Dos Vedado. Se alquilan los modernos altos con 7 habitaciones, baño intercalado, sala, comedor, cocina de gas, llaves en la misma. Teléfono M 4583. A2 23689 20 my.

A3 CERRO

CERRO 561
SE ALQUILAN magníficas y amplias habitaciones altas y bajas muy en proporción. A6 UH 22715 20 my.

A 15, 16 Y 18 PESOS CASITAS
Alquílanse de sala, comedor 2 cuartos, cocina, gran patio, ómnibus a la puerta Moreno 59 esq. Salvador. Cerro. Llaves encargada. A3 23674 2 Junio.

A4 JESUS DEL MONTE

SE ALQUILA casa nueva; sala, comedor, tres grandes habitaciones, baño completo, muy grande y muy barata. San Benigno núm. 23 entre Rodríguez y San Leonardo. Teléfono I 6729.
A4 S3773 20 my.

SE ALQUILA la espléndida y fresca casa Calzada 575 esquina Carvajal en la parte más alta del Cerro a 3 cuadras de la esquina de Tejas; compuesta de portal, vestíbulo, gran recibidor, sala, comedor corrido, 4 grandes cuartos, 2 baños, pantry y cocina, dos cuartos, patio y traspatio, corredor y tres cuartos criados y dos baños garage para dos máquinas. Precio $180.00. Informan F 3150.
A3 S3780 23 mayo.

SE ALQUILA en lo más alto de Santos Suárez 142, casa nueva para personas de gusto, con ocho apartamentos, cocina, baño intercalado y de criados, dos apartamentos altos, cocina, baño completo, entrada independiente, patio y traspatio para otra calle con un cuarto, sirve para dos familias; también se vende.
A3 UH 22711 20 my.

LINDA CASA EN $50
Jardín, portal, sala, tres habitaciones, comedor al fondo, lindo baño con agua caliente, entrada independiente al patio, servicio criados, cerca Calzada Jesús del Monte y Colegio Lourdes. Libertad No. 55. Informan: M-9429.
UH A4 22961 19 my.

COCOS entre San Benigno y Flores, Jesús del Monte, se alquilan hermosos y frescos altos, sala, comedor, tres habitaciones y demás servicios. La llave en los bajos. Informan teléfono M 7945. Precio $50.00. UH A3 22471 26 my.

SANTOS SUAREZ
Se alquilan los espaciosos altos de la casa Avenida de Serrano esq. a San Leonardo y los bajos de la que está al lado. Los primeros están compuestos de sala, comedor, cuatro cuartos, baño intercalado moderno, cocina y servicio sanitario para criados y los bajos tienen tres cuartos y las mismas otras comodidades. La llave en el bajo de al lado. Precio del alquiler de los altos, $55.00. Precio del alquiler de los bajos, $45.00. Informa: Luis M. Santeiro. Tel I 5285.
A4 UH S 3739 23 my.

A6 LUYANO

ALQUILO EN $35, HERMOSOS
altos, en Luyanó, calle Rosa Enríquez 129. Terraza, sala, recibidor, 4 grandes cuartos, lujoso baño, comedor, cocina. Informes, I 6112. A6 23709 20 mayo.

A5 VIBORA Y A. APOLO.

EL HERMOSO chalet "Villa Tibidabo" situado en lo más alto de la Loma del Mazo, desde donde se contempla la más hermosa vista de la Habana, calle de Luz Caballero esquina a Carmen, compuesto de sala, hall, comedor, seis hermosos cuartos de familia, magnífico cuarto de baño, habitación de criado, cocina y un hermoso garage con cuarto para el chauffeur. El chalet está rodeado de jardines. La llave en la casa de al lado. Informes Teléfono M-9556. Ultimo precio $90.00.
U H C 20 Ind Ma.

EN LA CALLE Segunda núm. 28, Víbora entre Josefina y Genaro Sánchez, a dos cuadras de la Calzada. Se Alquilan dos hermosas casas, muy frescas, con ventanas por los cuatro costados. Con sala, comedor, cuatro cuartos, baño completo, cuarto y servicio de criados; una con garage, acera de la brisa muy baratas más informes en la misma.
U HA5 23223 20 mayo.

ALQUILO casitas interiores dos departamentos cocina, baño y patio independiente, Milagros 124 entre Lawton y Armas, próximo al parque y tranvías.
UH A3 22725 20 mayo.

SAN MARIANO Y SACO
Alquilo amplios y cómodos altos esq. sombra, frente colegio Maristas y Señora de Lourdes con patio, hermosa sala, comedor, 4 cuartos, 2 baños, teléf. I-6635.
H-36 U. H. S-3560 21 my.

SE ALQUILA
Un bonito chalet en lo más alto de la Loma del Mazo, frente al parque de Luz Caballero, Villa Esperanza. Tiene 4 cuartos, sala, comedor, 2 baños intercalados, servicio de criados, garage, jardín y no falta el agua. Informan S. Rafael 1, El Decano. Teléfono A 2611.
A5 23655 22 mayo.

REPARTO KOHLY
AVENIDA DE BELLA VISTA
SE ALQUILA
Preciosa casa con sala, hall, comedor, pantry, un cuarto, cocina, portal y terraza. Los altos, tres cuartos, hall y terraza, todo estilo renacimiento español. Garage en cuerpo aparte con cuarto y servicios. Magnífico jardín. Precio y condiciones. señor Abril. Obispo 53. Teléfono M 6917. A5 22648 20 mayo.

ROMPECABEZAS.

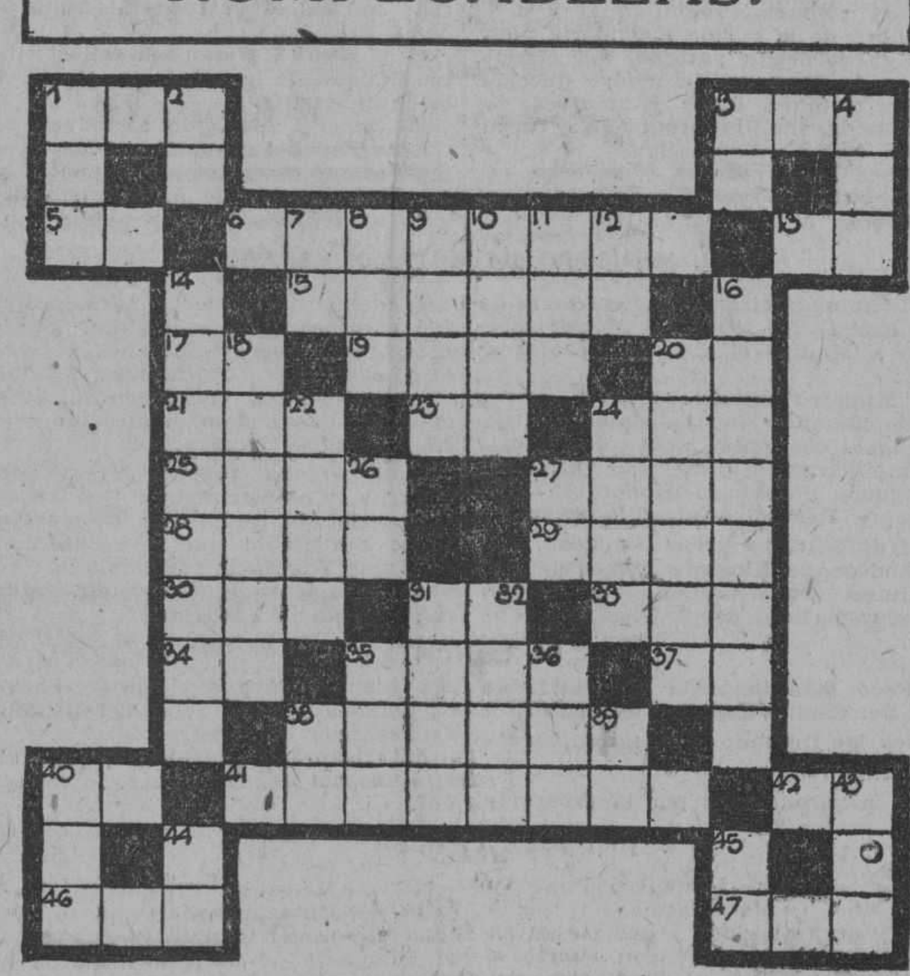

LEASE HORIZONTALMENTE

1.—Adverbio de lugar.
3.—Flor heráldica.
5.—Contracción.
6.—Nación europea.
13.—Preposición.
15.—Inútiles.
17.—Interjección que expresa ánimo.
19.—Pronombre demostrativo (fem., plural).
20.—Mil cincuenta en números romanos.
21.—Naturaleza Dominicana Agrícola.
23.—Carta de la baraja.
24.—Soga de esparto u otra materia.
25.—Taimado.
27.—Pasar la vista por lo escrito.
28.—Miembros de las aves.
29.—Adverbio de lugar.
30.—A nivel.
31.—Cincuenta y uno.
33.—Orden Española Dramática (iniciales).
34.—Terminación de infinitivo.
35.—Dolor.
37.—Interjección que se emplea para parar caballerías.
38.—Lucha. combate.
40.—Afirmación.
41.—Río importante de España.
42.—Dativo y acusativo del pronombre de segunda persona.
46.—Lo que hace el ratón cuando come.
47.—Astro.

LEASE VERTICALMENTE

1.—Persona encargada de educar.
2.—Moneda de los romanos.
3.—Artículo neutro.
4.—Preposición.
7.—Igual que 31 horizontal.
8.—Una consonante.
9.—Mezcla de harina y agua.
10.—Asteroide número 265 descubierto por Palisa en 1887.
11.—Arbol cuyas hojas se emplean para purgante (invertido).
12.—Afirmativo (invertido).
14.—Alquilarás.
16.—Grito de guerra empleado por los moros (plural).
18.—Tributar elogios inmerecidos.
20.—Producto de las abejas (plural).
22.—Igual que el 10 vertical.
24.—Hombre simple.
26.—Igual que el 42 horizontal.
27.—Nota musical.
31.—Imperativo del verbo leer.
32.—Rótulo que mandó poner Pilatos en la cruz del Salvador.
35.—Diente de un peine.
36.—Altar en que se ofrecen sacrificios.
38.—Guardia Ultima (iniciales).
39.—Partícula inseparable.
40.—Hermana religiosa.
43.—Condimento.
44.—Nota musical.
45.—Existe.

(La solución mañana.)

Solución al rompecabezas de ayer.

A9 DIVERSOS LUGARES

SE ALQUILA la bonita casa situada en la finca "Los Mangos", Guanabacoa, a una cuadra de donde termina el tranvía de la Calzada de Corral Falso, con portal sala, comedor cinco cuartos, cocina, baño, magnífica agua, instalaciones sanitarias y eléctrica, lugar alto muy saludable, con diez solares y muchos frutales; tiene muy cerca una escuela pública. Alquiler: $35. Su dueño: Avenida de la República 149. Teléfono M-3526.
A-9 23627 20 my.

ALQUILO para bodega o farmacia gran esquina, mucho barrio. Doy contrato, poco alquiler, siete y ocho. La Sierra. Marianao. Dueño, García 21 y Baños. Teléfono F 2924. A9 22368 17 junio.

B ALQUILERES

B1 DEPARTAMENTOS

LUZ 83
Se alquila un magnífico departamento alto, propio para el verano, muy barato. En la misma informan.
B7 UH 22717 20 my.

SE ALQUILA EN 30, un departamento sala, dos cuartos, cocina; vista a la calle. Progreso núm. 8, entre Villegas y Aguacate. B1 23714 22 my.

EDIFICIO "LAMAR"
Calle 12 esquina a 23, Vedado. Se alquilan apartamentos, con vista a la calle en 35 pesos, con agua abundante, luz, teléfono y ascensor; casa de moralidad y con fáciles comunicaciones, con toda la Habana. Informan teléfono F 5335.
UH B8 22660 19 my.

ALQUILO departamentos quince pesos, sala, cuarto, cocina, servicios, patio, San Salvador núm. 10, Cerro, cerquita la iglesia. F 5113. Llave altos.
UH B1 23640 20 mayo.

B2 HABITACIONES

NEPTUNO 189, entre Gervasio y Belascoaín. En esta casa se alquilan espaciosas habitaciones con servicio y balcón a la calle. Teléfono U-5940. C-10 U. H. 21272 20 my.

PALACIO ABADIN
Casi esquina a Teniente Rey, edificio moderno, fresco, tranquilo, habitaciones con lavabos y todos servicios, desde $20 mensuales. Agua fría y caliente. Teléfono M-9726. U. H. B-2 22902 22 my.

SE ALQUILA un cuarto muy ventilado con lavabo de agua corriente. Casa de moralidad. Precio económico. San Miguel núm. 272 altos casi esq. Lucena.
B2 S3776 21 my.

EN 35 PESOS se alquilan 4 habitaciones y un garage para una máquina. Calle 27, entre A y B. Vedado llaves en la esquina A y otros informes.
B2 23688 20 my.

CERRO. Alquilamos habitaciones muy baratas en Carmen núm. 13 esq. a Monasterio. Luz en el patio, toda la noche hasta se puede lavar ropa. Aquí se informa. B2 23658 21 my.

B3 LOCALES PARA COMERCIO

BODEGUEROS: vean el gran local acabado de construir (casa dos plantas) Calzada de Concha esquina a Enna. Véalo distintas horas del día y se darán cuenta del gran barrio. Informan altos de 6 a 8 p. m. U. H. B-3 22085 21my.

LOCALES PEQUEÑOS
Para peluquería, barbería o depósito, en Infanta y Concordia. Edificio Artigas informan en Neptuno 172 señor Arroyo.
D13 UH S3562 19 my.

ALQUILO amplio local propio para almacén, 13x33 metros en Zanja 91 y 93, cerca de Belascoaín. F-5113.
B-3 U. H. 22931 18 my.

ALQUILO pequeño local en Oquendo 20, cerca de Zanja; sirve para cualquier pequeño negocio. F-5113.
B-3 U. H. 22930 18 my.

GRAN LOCAL, 768 metros de superficie Propio para industria, almacén o depósito, tren funerario, garage etc., en Zapata núm. 22, pegado a Infanta. La llave en Zapata número 20. bodega. Informan en F 14, altos, entre 5 y 7 Vedado. U. H. B-3 22965 24 my.

SE ALQUILA
Para establecimiento el piso bajo de la casa número 15 y 17 de la calle de "Vento", casi esquina a Marina, frente a la fuente luminosa del "Parque Maceo". Informan teléfono F 5335.
UH D13 22661 19 mayo.

VILLAVERDE Y CA., O'REILLR 13
TELEFONO A-2348
Cuando usted desee tener un buen servicio de cocineros dependientes, criados, camareros, ayudantes, porteros, jardineros, chauffeurs, fregadores etc., etc. llame a esta antigua casa que dispone siempre de personal práctico y conocido para todos los giros. Se mandan a toda la isla. O'Reilly 13. Telf. A-2348.
B-3 U. H. 23522 25 my.

PARA ESTABLECIMIENTO
En la calle de Neptuno y Aramburo, casa acabada de fabricar, se alquila el amplio local de la esquina que mide 200 metros cuadrados.
Se desea un solo inquilino; pero éste a su vez, puede dividir o subdividir el local para pequeño comercio.
Se da contrato.
Informan: Botica de Neptuno y Oquendo.
UH D13 22632 22 my.

MALOJA 107, se alquila, almacén talleres, industria, 500 metros superficie, una planta, hermosos salones, gran patio, magnífica azotea, entrada para camión, precio módico. Informes teléfonos M 2781 M 2449. UH B3 23399 21 my.

LOCAL ESPLENDIDO. Cárcel 5 y 7, casi esquina a Morro (La Pescadora). Se alquila con contrato admitiendo proposiciones para instalación completa para fonda-café. Informan: Telfs. A-8181 y A-4927. B-3 U. H. 23634 20 my.

SE ALQUILAN dos buenos locales: uno con buena vidriera en San José 3 entre Amistad y Aguila. Precio: $75 y $50. Informan en la misma. M-3862. U-1217.
B-3 23629 20 my.

SE ALQUILAN los bajos Lamparilla 72, entre Aguacate y Villegas propia para almacén, depósito, otro jiro comercial. Informan la bodega. B3 23652 20 my.

SE ALQUILAN los bajos de la Calzada del Monte núm. 481, para comercio o industria. Informan Jesús del Monte 230. Teléfono I 2262. B3 S3767 23 my.

SE ALQUILA un gran local en el paradero del Eléctrico en la Víbora. Teléfono I 1901. UH B3 23673 22 my.

C COMPRAS

C1 CASAS

COMPRO CHALET $10,000 A $16,000
En el Vedado o repartos también una casa chica de $15.000.
JORGE GOVANTES
San Juan de Dios 3. Tel. M9595 y 3 5181.
C1 S3786 27 mayo.

C6 MUEBLES Y PRENDAS

COMPRAMOS MUEBLES
TELF. A 4518
Modernos y antiguos; juegos de cuartos, comedor, sala, escaparate, muebles de oficina, máquinas de coser y escribir en cualquier cantidad. Llamen al teléfono A 4518. C6 S3774 1 Junio.

D VENTAS

D1 CASAS

VENDO casa a plazos en Marianao mampostería; pisos mosaico; media cuadra línea tranvía; 100 pesos; entrada resto a pagar con un módico alquiler. Hernández. Luisa Quijano 41. Marianao. Teléfono FO-7798.
UH H36 22657 18 mayo.

EN LAWTON, calle 15, entre A y Pocito, vendo en $4,000 una casa que vale $5.000. Dueño: A y 15, Lawton. X-1356, esquina a 9; también se vende. Luis.
D-1 23555 21 my.

VENDO REGIA CASA MODERNA
aún sin estrenar próximo al tranvía, consta de jardín, portal, sala, hall, tres cuartos; un cuarto de baño, comedor, cocina pantry; un cuarto y servicios de criados, garage y traspatio, precio $8.500. Dueño en Monte 317.
UH D1 23649 20 my.

LAGUNAS A $58 EL METRO
son 460 metros cuadrados, frente 8.50 mts situado entre Belascoaín y Lealtad.
JORGE GOVANTES
San Juan de Dios 3. Tel. M 9595 y A 5181.
D1 S3786 27 mayo.

SE VENDE Víbora, si usted necesita una buena casa cerca de la calzada para vivir fresco o chicas para venta vea a Manuel Alfonso en Avenida de Acosta núm. 36 teléfono I 1180.
D1 S3790 20 my.

INVIERTA SU DINERO COMPRANDO DIRECTAMENTE AL PROPIETARIO QUE NECESITE VENDER. TENGO VARIAS CASAS EN LA VIBORA, FABRICACION PRIMERA, TECHOS MONOLITICOS. RENTA, DIEZ POR CIENTO. — PRECIOS DE OCASION — SU DUEÑO, PUIG, TTE. REY No. 5. TELFOS. A-4506, X-1302.
UH D1 23003 19 my.

SE VENDEN dos casas nuevas de cuarenta metros de fondo, perdiendo más de $2.500 de lo que costaron; fueron construídas expresamente para la venta. Se garantiza que son sólidas por tener mucho cemento, están a una cuadra de la Loma de Chaple, calle Concejal Veiga, entre General Lee y General Lacret. Cada una al contado $1.800 y $4.000 pagadero en siete años. Expresión: La calle Concejal Veiga está a cuatro cuadras de la Calzada de la Víbora, entrando por General Lee que es la misma calle Alfredo Martín Morales, conocida antiguamente con el nombre de Cocos, y cinco cuadras entrando por General Lacret, que es la misma calle Chaple. No se paga corretaje. Marcelino Ramón. Teléfono F-2306. De 1 a 5.
U. H. D-1 23171-72 19 my.

UN CHALET esquina de Fraile, calle 19, Vedado se vende barato, 850 metros, dos plantas, 9 cuartos, tres baños, dos garages, en $35.000, casi regalado. Sale a $40 el metro con fábrica y todo. Una ganga. Llave al lado. Teléfono F 2577.
UH D1 23144 20 my.

CHALET DE $20.000 EN $12.000
Vendo cerca del cine "Méndez", en la ampliación Mendoza, Víbora: un chalet, de esquina a la brisa, propio para persona de gusto, de una representación mayor al precio. Fué hecho para vivirlo su dueño, con unos decorados preciosos compuesto de jardín todo el rededor, portal, recibidor, hall, comedor a la inglesa, cuatro cuartos, pantry, cocina, garage, servicio criados. Es una casa hecha con sumo gusto. Si no tiene todo el dinero deje parte en fácil pago. Para verla: de la 4 p. m. Llaves e informes en San Julio No. 72, entre Santa Emilia y Zapotes, Villamarín.
D-1 23552 20 my.

VENDO casa moderna chica, en buen punto. Informa Manuel Pico: Plaza Polvorín, Ferretería frente al Hotel Sevilla. UH D1 23228 23 my.

SE VENDE una casa de esquina propia para fabricar 18 casitas pequeñas, a cuadra de San Rafael y dos de Galiano, para más informes: Prado 39 altos, entrada por Refugio. De 12 a 1 y 6 a 8 p. m.
D1 UH 23131 2402 22 my.

SE VENDE casa y solar anexo, más de 600 metros, barrio Monserrate, cerca Galiano, 130 el metro último precio rebajado. Dr. Pezuela Aguiar 102. No corredores. D1 23660 20 my.

GANGA. Vendo grupo de casas alquiladas todo el año, admito parte de pago terrenos, fincas rústicas, industria, comercio u otros valores directamente con el dueño. Industria y San Miguel, quinto piso Infante, proponga negocio si hay que reconocer o devolver, también puedo hacerlo. D1 23701 20 my.

D2 SOLARES

MUY BARATOS. Se venden doce solares, juntos o separados. Informes: Vda. de Martínez Kessel y 2a. Arroyo Apolo.
UH D2 23135 18 mayo.

MARIANAO. Junto al paradero Samá, Planta eléctrica y Marianao Industrial, vendo 7,600 varas terreno alto, con tranvía a $1.20. Víbora, solar en Luis Estévez, dos cuadras tranvías. $6.00. Pichardo, Víbora 626. Telf. I-1216.
U. H. D-2 23363 20 my.

NEGOCIO DE OCASION
Reparto Palatino. Esquina de Fraile en Albear y Cuarta. Mide 16.84 por 30.75 (517.88 varas cuadradas). Se traspasa el contrato celebrado con Mendoza y Cía. Informa: Fernández, Tel. A 7231, de 8 y media a 11 a. m. y de 2 a 5 p. m.
D2 23703 23 mayo.

D3 ESTABLECIMIENTOS

POR MOTIVOS de salud, se cede fábrica de plisados, con clientela selecta; se enseña a practicar. Fácil para cualquier persona. San Nicolás 73 bajos.
U. H. D-3 22889 22 my.

DE OCASION
Vendo un café con billares por enfermedad o admito socio, cedo una casa vacía con muchas habitaciones y poco alquiler un punto comercial sirve para dar comidas. Cedo un local en Monte para vidriera de dulces frente al campo Marte. Pérez, Monte y Cárdenas, café.
C3 UH S3685 29 my.

LOCAL se alquila propio para cualquier piso con vidrieras a la calle y armatostes; no tiene que gastar nada el inquilino; alquiler barato. Monte 280. Informa en la misma altos. Pico.
UH D3 23229 23 my.

CAMBIO MI BODEGA POR UNA CASA
Que valga $8.000 o $10.000; mi bodega vale $6.000; doy la diferencia en dinero. Informes Alvarez y Suárez. Cerro núm. 535 o en San Rafael y Oquendo. Café. D3 UH S3770 1 Junio

POR TENER que embarcarse para España se vende una carnicería se dá barata en los mejores puntos de la Habana. Se dá probabilidades para el pago. Informan Concordia 190. Tel. U 3020.
D3 23668 19 my.

D4 AUTOMOVILES Y ACCS.

STUTZ
Tipo abierto, cinco pasajeros, ruedas de alambre con gomas nuevas. Apariencia muy atractiva y mecánicamente en buenas condiciones. Ganga excepcional: $200.00.
AGENCIA CADILLAC
Ave. Washington (Marina) 12.
Habana.
E-1097 20 my.

MAGNIFICO Sedán Ford de 4 puertas 5 pasajeros del año 27. Propio para persona de gusto. Se vende en San Rafael y Soledad "Garage Gunce".
D4 23680 22 mayo.

SE VENDE un Chevrolet del 26 en muy buenas condiciones. Se puede ver en la piquera Manrique y San Lázaro. chapa 17875. C4 23676 22 Junio.

D6 MUEBLES Y PRENDAS

PARA EMBARCARME, necesito vender un juego cuarto caoba, tres cuerpos, muy fino; un juego sala completo de esmalte, uno mimbre muy fino, de recibidor, dos cuadros tapizados finos. Pueden verse: Compostela 116 altos.
D-6 23591 22 my.

MAQUINA ovillo central: vendo 2, están nuevas $28.00 y $35.00. Coqueta cristal, juego recibidor, cama persona. Gervasio No. 35-A, altos. Telf. A-2481. Alquilo dos habitaciones. D-6 S-3742 27 my.

SE VENDE por tener que embarcarse, un juego comedor completo de poco uso, puede verse a todas horas, está en Luz 31 bajos. D6 23653 20 mayo.

MUEBLES BARATOS
En El Vesubio hacemos una grandiosa liquidación. Precios nunca vistos. 6 sillas y dos sillones de caoba nuevos $20.00; de uso $16.00; juegos de sala $50.00; Espejos sueltos $12.00; 6 sillas nuevas de comedor $12.00; mesas de correderas $8.00; de alas $4.00; aparadores $12.00; camas hierro $6.50; fiambreras $5.00; juegos recibidor caoba $60.00; sala $45.00; burós planos $8.00; cortina desde $12.00; juegos cuarto $65.00; sillones caoba $3.00; coquetas $12.00; camas madera $15.00; cunas $5.50; mesas noche $3.00; Lámparas desde $3.00 en adelante; columnas $1.50; mesas centro $2.50; chaislongs $10.00; carpetas para señora $8.00; libreros $20.00; Victrolas $8.00; neveras desde $10.00; Chiffoniers $20.00; vitrinas $15.00; comadritas desde $2.50 par; sillones mimbre $8.00; mamparas $7.00; máquinas de coser $8.00. Corrales 53 al fondo de La Isla de Cuba.
D6 23704 20 my.

D7 INSTRUMENTOS DE MUSICA

SOLO POR DIEZ DIAS
Piano o Piano Automático, magnífico, completamente nuevo, acabado de recibir de fábrica, lo puede adquirir por $40 o $50 de entrada. Un Melodifono Superfónico —el mejor aparato fonográfico moderno— lo puede comprar pagando $8 mensuales. Esto sólo puede ofrecerlo la Casa de Música más conocida de América, cuyos instrumentos son los mejores. Ofrecemos un piano de media cola, de uso, marca Pleyel a precio de ganga. "University Society Inc". La Casa de "La Mejor Música del Mundo"; Zenea (Neptuno), 182, teléfono U-5017.
Q UH S3515 9 Junio

MAGNIFICA PIANOLA, se vende muy barata por tener que ausentarse su dueño. Llame al teléfono M-3328.
D-7 23527 20 my.

SE VENDE un piano moderno tipo pianola, precio de situación, con algunas facilidades de pago. San Rafael núm. 141 esq. Oquendo. D7 S3775 24 my.

D8 ANIMALES

OFRECEMOS alimento balanceado, para gallinas y pollitos. Los más bajos precios y calidad garantizada. Cía. Forrajera "Liborio". Teléfono U-2116. Apartado 1971. Arbol Seco y Peñalver. D-8 22764 17 junio.

D9 FINCAS RUSTICAS

FINCA DE RECREO EN GALICIA
Se vende en Vilaboa 5 klm. de La Coruña, carretera de Santiago, comunicación por autos de línea y tranvías, tiene dos casas independientes para vivienda de 2 plantas, muy cómodas con 80 mts. de frente a la carretera y 100 de fondo, jardín, árboles frutales y otras comodidades situación deliciosa. Precio 65.000 pesetas, dirijirse a Julio Arroyo, O'Reilly núm. 24. H37 UH S 3557 19 my.

GRAN liquidación de muebles, juegos de cuarto, sala, comedor, escaparates, sillas y sillones. También compramos y cambiamos muebles el Palacio de Cristal San Rafael 143 frente al parque Trillo. Tel. U 2689.
S-52 UH 20923 18 my.

D10 OBJETOS VARIOS

U 3847. COMPRO toda clase de objetos: muebles, pianos pianolas, ropa, mamparas, lámparas, vidrieras, máquinas de coser, de escribir, cajas de caudales. Rey de los precios. Dos camiones en puerta.
N UH 22712 18 my.

SE VENDEN varias divisiones de caoba y de cedro, algunas de ellas con cuadros de cristal martillo y todas de muy elegante apariencia, estando molduradas a ambos lados y provistas de herrajes de bronce. Propias para una oficina bien montada. Informes: de 8 a. m. a 5 p. m. Por el Teléfono M-6901.
D-10 23553 22 my.

BILLARES
Se venden dos de carambola 3 1|2x7 otra 4x8 otra de piña 4 1|2x9 y otra de viuda con piso de pizarra todas, con todos sus accesorios completos, todo nuevo, se pueden ver a todas horas. Tel. FO 7956. Calle Almendares y San Manuel. Marianao.
D10 23631 1 Junio.

E SE SOLICITAN

E1 CRIADAS Y CRIADOS

SE SOLICITA una criada de mano que sepa servir el comedor y que tenga buena referencia. Calle 10 esquina 21, Vedado. Teléfono F5539. Llamar Después de las 9 a. m. UH E1 23259 18 my.

SE SOLICITA una criada de mano que sea formal y trabajadora y que sepa coser. Sueldo $25.00 Calzada entre 16 y 18.
UH E1 S3737 19 my.

SE NECESITA una sirvienta española para todo San Rafael 45, 2o. piso esquina a Manrique. UH E1 23671 20 my.

NECESITO un buen criado de mano, sueldo $35 y una criada para cuartos que a la vez haga de ama de llaves. Sueldo $30 que tengan referencias. Compostela 58 bajos. C1 23663 19 my.

E2 COCINERAS Y COCINEROS

SOLICITO cocinera blanca que sepa cocinar no sancochadora. Sueldo 30 pesos. Dormir en la colocación. Nueve número 5, bajos, entre L y K, vedado.
UH E2 23268 18 my.

SE SOLICITA una cocinera en Cerro 434 buen sueldo y ropa limpia. Tiene que dormir en la colocación.
E-2 23603 20 my.

SE NECESITA criada para cocinar y limpiar. Corta familia. No duerme en la colocación. Calle 21 entre J e I. Edificio Reigada altos derecha. De 8 a. m. en adelante. UH E2 23267 18 my.

SE SOLICITA criada de manos en Prado 38 entre Refugio y Genios.
E-2 23523 19 my.

COCINERA
Española, se solicita en Carlos Tercero 59 altos, que sepa cocinar y sea muy limpia. C-2 23588 20 my.

SOLICITO cocinera que haga pequeña limpieza. Calle 14 y C. Almendares.
E2 UH 23111 19 my.

E3 PARA 2 SERVICIOS

SE SOLICITAN dos criadas españolas pa cocinar y limpiar: $25. Tres más para limpiar: $20. Agencia Fany, O'Reilly No. 9.1|2. Dep. 6. Y una manejadora que sepa inglés y español: $35.00.
E-3 U. H. S-3761 20 my.

SE SOLICITA criada de manos y para servir a la mesa. Con referencias. Puede venir de 8 a 11 o de 3 a 5 tarde. Línea entre D y Baños, No. 54.
E-3 23600 20 my.

E4 MANEJADORAS

SE SOLICITA manejadora con referencias para un niño de cinco años. Barraqué, calle 7 esq. a 4, Reparto La Sierra.
UH E4 23125 18 my.

SE SOLICITA manejadora fina cubana o americana, con experiencia y buenas referencias, para viajar. Sueldo: $30.00. Telf. F-4280. E-4 U. H. S-3758 20 my.

SOLICITO manejadora experta, mayor 20 años, blanca, niña 4 años, sueldo 25 pesos. Calle 14 y C. Almendares.
E4 UH 23710 19 my.

F SE OFRECEN

F1 CRIADAS Y CRIADOS

SE DESEA colocar una joven para criada de mano o manejadora; sabe trabajar y lleva tiempo en el país. Es formal, y tiene referencias. Informan Tel. A 7734.
F1 UH 23469 18 my.

SE DESEA colocar una muchacha de criada de manos en casa de moralidad, sabe cumplir con su obligación. Teléfono FO 1682. UH E1 23221 18 my.

SE DESEA colocar joven española de criada de manos o manejadora, sabe cumplir con su obligación. Lleva tres años manejando, es cariñosa para los niños. Tiene buenas referencias. Informan Teléfono U 4131. UH E1 23198 18 my.

SE DESEA colocar un joven de 16 años Informan en Santiago 11. Sra. Emilia.
UH E10 23140 18 my.

SE OFRECEN DOS ESPAÑOLES
De criados de manos para Santiago de Cuba. Tienen buenas referencias. Teléfono I-2711. U. H. F-1 23390 19 my.

DESEA colocarse una joven peninsular, de criada de mano de cuartos o manejadora. Con buenas referencias de la casa que está. Calle A 248, entre 25 y 27. Teléfono F 4894. Después de las diez de la mañana. F1 UH 23499 19 my.

DESEA COLOCARSE una joven española de criada de manos o de cuartos; sabe lavar; no le importa ir al campo. Es formal M-1012. Neptuno 44.
G-27 U. H. 21634 19 my.

JOVEN español desea colocarse de criado de mano o camarero, sirviente de clínica, u otro trabajo anágolo. Tiene buena referencia. Informan M-9578.
F1 UH 22827 19 my.

SE DESEA colocar de criado de mano un joven español aocstumbrado a trabajar en buenas casas, sabe servir bien a la rusa y tiene referencias. Informa teléfono F 2255. UH F1 23230 18 my.

SE DESEA colocar una joven española de criada de manos; sabe cumplir con su obligación y tiene familia que responde por ella. Informan teléfono I 6257.
UH F1 23233 18 my.

CRIADA de cuartos. Una para 23 esquina a A. Vedado 30 pesos y dormir fuera.
UH F1 23270 18 my.

DESEA colocarse de criada de manos una joven española en casa seria sabe servir a la mesa. Informe Teléfono A-8409.
UH F1 23269 18 my.

DESEA colocarse una señora de mediana edad para criada de manos, no tiene inconveniente en lavar y planchar; también desea colocarse una muchacha de criada de manos y lavar no siendo mucha ropa. Las dos son españolas. Desean casa seria las dos; están acostumbradas a trabajar. Informan Teléfono A 1516. bodega. F1 UH 23466 18 my.

UN CRIADO de manos chino, muy joven que ha trabajado con familias finas y cocina muy bien, se ofrece para casa particular. Informan: Dragones 72. Teléfono A-9933. Enrique Chong.
F-1 23583 20 my.

SE DESEA coloca runa muchacha española para criada de manos. Informan: Santo Tomás 54, Pasaje.
F-1 23582 20 my.

SE DESEA colocar un muchacho español de diez y seis años para limpiar o hacer mandados; es de buena moralidad y sabe cumplir con su obligación. Infórman: teléfono A-7618.
F-1 23574 20 my.

SE DESEA colocar una joven española para cuartos o comedor o para una señora sola, tiene referencias. Informan teléfono U 2386. Matilde.
U. H. F-1 23261 19 my.

DESEA COLOCARSE una joven española para criada de cuartos o todo servicio, de poca familia. Lleva tiempo en el país y tiene buenas referencias. Teléfono A-7100. U. H. F-1 22885 19 my.

SE OFRECE muy buena muchacha española para criada de manos o manejadora. Sabe coser y lavar ropa fina. Referencias muy buenas, M-7122.
F-1 23599 20 my.

SE DESEA colocar una muchacha española de criada de manos. Sabe surcir bien, sabe lavar y planchar. Desea familia seria y desea Víbora o Vedado. Teléfono I-2216. Rodríguez 42, Jesús del Monte. U. H. F-1 23596 19 my.

DESEA COLOCARSE una señora de mediana edad, de criada de manos. Entiende de cocina; no tiene pretensiones, ni novio y tiene referencias de las casas donde ha trabajado. Para informes en la Avenida de Santa Amalia No. 74, en el Reparto de Santa Amalia.
F-1 U. H. 23672 20 my.

M.E.C.D. 2016

MAS ANUNCIOS DE ULTIMA HORA

DESEA colocarse una joven española de criada de manos; sabe cumplir con su obligación. Tiene muy buenas referencias. Prefiere el Vedado. Teléfono A-6035. Compostela No. 32.
U. H. F-1 23632 20 my.

SE DESEA colocar una joven española de criada de manos; no tiene pretensiones. Desea buena familia. Es muy trabajadora y muy fina. Tiene referencias donde trabajó cuatro años. Informan teléfono U-2498. U. H. F-1 23630 20 my.

DESEA COLOCARSE en casa seria un buen criado, serio y trabajador, tiene referencias de buenas familias. Informan F-2642. F-1 U. H. S-3771 20 my.

SE SOLICITA una criada de mano para corta familia que tenga referencias. O'Farrill 101, esquina a Figueroa, Víbora.
E1 23646 20 mayo.

DESEA colocarse una peninsular para la cocina lleva tiempo en el país, sabe hacer postres y variados. Pregunten por María. Tel. U 2386. F1 23643 20 my.

SE DESEA colocar una criada de mano, es formal y entiende, cocina. Informan Teléfono FO 7935. F1 23639 20 my.

DESEA colocarse un joven español de criado de mano o de comedor, sabe planchar ropa de caballero, tiene referencias; o en tren de Lavado, sabe trabajar. Nemesio. Teléf. M 6862.
F1 23683 20 mayo.

UNA MUCHACHA española desea colocarse de cuartos o comedor o manejadora. Lleva tiempo en el país. Tiene referencias. Informan Oquendo 40.
F1 S 3784 20 mayo.

SE DESEA colocar una joven española de criada de mano o manejadora, entiende algo de cocina informan. A 5415.
F1 23677 20 my.

DESEAN colocarse dos jóvenes juntas o separadas de criada de mano o para los quehaceres de un matrimonio. Informan Tel. FO 1410. F1 S3783 20 my.

JOVEN española se desea colocar para criada, sabe trabajar bien y tiene referencias. Teléfono F 5014.
UH F1 23670 20 mayo.

UN JOVEN español desea colocarse de chofer en casa particular o en comercio tiene buenas referencias y no tiene pretensiones en el sueldo. Informan Gervasio 102. Teléfono U 5122.
F1 UH 23700 20 may.

SE DESEA colocar una joven española para cocinar y limpiar en casa de moralidad. Informan Oficios núm. 15. Teléfono A 4503. F1 23698 20 my.

SE DESEA colocar una joven para criada de manos, sabe servir mesa a la rusa lo mismo se coloca para cuartos, no le importa ir afuera de la Habana. Tiene buenas recomendaciones Teléfono M 3635. F1 23697 20 my.

DESEA colocarse una joven española de criada de mano sabe cumplir con su obligación; tiene hermanos en el comercio que la garantizan; es trabajadora y honrada. Informan Gloria 27, bodega. Teléfono M 1824. F1 23694 20 my.

SE DESEA colocar un criado de mano fino. Tiene las mejores referencias de donde ha trabajado. También sabe manejar automóvil. Informan teléfono F 1552.
F1 23695 19 my.

F2 COCINERAS Y COCINEROS

SE DESEA colocar una muchacha española de cocinera, lleva tiempo en el país. Sabe cumplir con su obligación. Teléfono F 1312. UH F2 23142 18 my.

SE OFRECE una señora para hacer la limpieza en casa chica, cuidar enfermos. Tiene quien la garantice. Entiende de cocina; se queda en la colocación. Informan en Herrera 50, Luyanó. Teléfono I-3141. U. H. F-2 22956 18 my.

SE DESEA colocar una señora de mediana edad de cocinera práctica. Duerme en la colocación; no le importa colocarse para ayudar a los quehaceres. Informan al Teléfono I 4705. UH E2 23137 18 my.

SE COLOCA una joven mestiza para cocinar, entiende bien la cocina, desea casa honorable y un buen sueldo. Teléfono A 6923. F2 UH 23451 19 my.

SRA. ESPAÑOLA con buenas referencias se coloca para cocinar, no le importa hacer un poco de limpieza no duerme en la colocación. En las mismas se coloca una con buenas referencias para limpiar no duerme en la colocación tampoco. Española. Teléfono A 0372.
F2 UH 23398 18 mayo.

SE DESEA colocar una señora peninsular de mediana edad para cocinera, sabe trabajar, no le importa salir al interior. Domicilio Vives núm. 174. Teléfono M 3320
UH F2 23416 18 mayo.

COCINERO JOVEN, asiático se desea colocar en casa particular. Cocina a la española, criolla y sabe hacer dulces. Muy limpio. Informan: calle Manrique 193. Telf. A-4324. F-2 23581 20 my.

SE DESEA colocar una señora joven española, de cocinera. Sabe cumplir con su obligación y tiene buenas referencias. Telf. F-3160. F-2 23577 19 my.

SE DESEA colocar una señora que entiende un poco de cocina, va al campo si ustedes tienen la bondad de buscarme. Mercaderes 33, porque conoce poco de la Habana. F-2 23578 20 my.

DESEA colocarse una joven española para cocinar y entiende de repostería y no le importa hacer plaza. Informan Teléfono F 3144. F2 UH 23468 18 my.

SE OFRECE una supreior cocinera de color, muy limpia y formal. Tiene buenas referencias. No duerme en la colocación pero trabaja en repartos. Teléfono M-7122. F-2 23598 20 my.

SE DESEA colocar una cocinera española, sabe cumplir con su obligación, tiene quien la recomiende como persona honrada, Hotel La Gran Antilla. Oficios núm. 13. Teléfono M. 6114.
F2 23650 20 mayo.

DESEA colocarse joven española para cocinar y limpiar. Siendo corta familia. Informan Oficios núm. 56 Tel. M 4349.
F2 23687 20 my.

SE COLOCA una buena cocinera repostera, de mediana edad, sin pretensiones, podrá ayudar a otros quehaceres. Informan Teléf. M 9396. F2 UH 23686 20 my

SEÑORA española se desea colocar para la cocina, se prefiere cocina de gas, sabe trabajar bien y tiene referencias. Teléfono F 5014. UH F2 23669 20 my.

SE OFRECE una buena cocinera española, catalana, cocina a la criolla, española, francesa y americana; tiene recomendación de las casas que trabajó. Teléfono A 4792. F2 23664 20 mayo.

SE OFRECE una joven inglesa para cocina y limpieza. Habla español. Informan M 9578. F2 23702 20 my.

SE DESEA colocar una joven austriaca de cocinera, cocina a la española y criolla; Sabe de repostería; habla español perfectamente. Informan teléfono U 9578. F2 23699 20 my.

COCINERO repostero joven español, desea colocarse en casa particular o comercio, sin pretensiones, también sabe de helados, tiene referencias de las casas donde ha trabajado. Teléf. A 5227.
F2 23693 20 mayo.

SE DESEA colocar cocinero y repostero joven en casa particular es limpio. También entiende de Helados y tiene las mejores referencias de las casas donde ha trabajado. Teléf. A 7699.
F2 23692 20 my.

UNA PENINSULAR de mediana edad, desea colocarse de cocinera, siendo casa chica no tiene inconveniente en ayudar a la limpieza. Es sumamente honrada y trabajadora, de la casa donde acaba de salir por su voluntad, lleva 6 años, tiene buenas referencias. Omoa número 11, habitación núm. 48. María.
F2 23708 20 my.

F3 PARA 2 SERVICIOS

SE DESEA colocar una joven española de criada de manos o manejadora, lleva tiempo en el país desea casa de moralidad no le importa salir al campo. Teléfono U 3591. UH E1 23133 18 my.

DESEA colocarse una joven española de criada de manos o manejadora. Tiene recomendaciones. Teléfono A 1658.
U. H. F-3 23129 19 my.

SE OFRECE joven española para el servicio de cuartos y coser; ha estado en buenas casas y desea buena familia y estable. Sabe trabajar y muy práctica en el servicio fino; sabe planchar toda clase de ropa fina de señora. Informan Teléfono A-9120. F-3 U. H. 23206 21 my.

ESPAÑOLA desea colocarse de comedor o habitaciones es castellana para matrimonio cocina y limpia desea ir al Norte si es posible pregunten por Soledad. Teléf. U 4669. F3 23431 19 my.

SE ALQUILA la casa Teniente Rey 78 bajos, para establecimiento.
B-3 23580 25 my.

DESEA COLOCARSE una muchacha española de criada de manos o de cuartos. Sabe coser y tiene referencias. Informan: San Lázaro 269. Teléfono U-4313.
U. H. F-3 23621 19 my.

SE DESEA colocar un matrimonio joven sin hijos, para encargados de una casa de oficina, juntos o separados. El sabe manejar prensa y entiende algo de mecánica y tiene buenas referencias. Informan: Prado No. 93. Teléfono M-3496. Pregunte por Fernando. F-3 23618 29 my.

SE OFRECEN cocineras reposteras, españolas, jamaiquinas; criadas de manos, chauffeurs, manejadoras, con buenas referencias. Agencia Fany. A-4175.
F-3 U. H. S-3760 20 my.

DESEA COLOCARSE una muchacha española para el comedor o habitaciones. Es seria y muy formal. Desea casa de moralidad. Telf. F-1070.
F-3 23559 20 my.

SE DESEA colocar un joven de ayudante de chauffeur, pinche de cocina o criado de manos. Ha trabajado en casas particulares de las cuales tiene recomendaciones y quien lo garantice. Llámenlo al teléfono F-4678.
U. H. F-3 23554 20 my.

DESEAN COLOCARSE dos jóvenes españolas: una para criada de cuartos o manejadora y otra para cocinar. Duermen en la colocación. Tienen buenas referencias. Informan: calle G No. 111, entre 13 y Línea. Teléfono F-5129.
F-3 23545 19 my.

SE OFRECE un sirviente de mediana edad con buenas referencias de donde ha estado, para criado de manos o portero o sereno. Es práctico en todo servicio doméstico. Teléfono M-5120.
UH F3 23532 20 my.

SE DESEA colocar una señora para criada de cuartos o para cocinar y limpiar. Prefiere casa de moralidad. Sabe cumplir con su obligación. Informan: Esperanza 12, entre Figuras y Carmen. Teléfono A-3558. U. H. F-3 23635 21 my.

DESEA COLOCARSE una señora de criada de cuartos. Sabe surcir y planchar ropa fina. Tiene buenas referencias de donde trabajó mucho tiempo. Espada No. 28.1|2-A. Telf. U-2712. F-3 23625 20 my.

DESEA COLOCARSE un joven español de criado de mano o de comedor. Sabe planchar ropa de caballero. Tiene referencias. También se coloca en tren de lavado. Nemesio. Teléfono A-6862.
U. H. F-3 23624 20 my.

SE OFRECE una española para cocinera y ayuda a la limpieza, no duerme en la colocación, lleva tiempo en el país. Vedado Telf. F 2567.
UH F3 23657 20 mayo.

SE DESEA colocar una joven española, para comedor o criada de manos, desea ganar $25. Informan Telf. I 6297.
F3 UH 3781 20 mayo.

SE OFRECE una joven española para criada de manos o manejadora, en casa de moralidad, tiene buenas referencias de las casas que ha trabajado. Informan Telf. F 4351. F3 S3778 20 my.

DESEA colocarse una joven española de criada de manos o de cuartos, prefiere para el Vedado. Desea casa de moralidad. Informan Maloja 185. Teléf. M 2122.
UH F3 23647 20 my.

DESEA colocarse una española para cocinar y limpiar, tiene referencias, sale a los repartos, si es necesario, informan. Tel. U 4669. Luisa. F3 23644 20 my.

SE OFRECE una buena cocinera repostera cocina a la española, y criolla duerme en la colocación. Informan Tel U 4669 Soledad. F3 23645 20 mayo.

SE OFRECE una criada española para cocinar y limpiar tiene referencias. Avisar al Teléfono M 8662. En Colón.
F3 23622 20 mayo.

DESEA colocarse una joven para cocinar y limpiar para un matrimonio solo o corta familia. Tiene quien la recomiende, calle 23 y Baños. Teléf. F 3729.
UH F3 23661 20 my.

SE DESEA colocar una muchacha española para criada de mano o de cuartos es formal, tiene quien la recomiende. Desea casa tranquila. Llamen al teléfono A 6643. F3 23662 20 mayo.

SE DESEA colocar una muchacha española, sabe coser lo mismo se coloca para cocinar y limpiar informarán Compostela 110. Teléfono A 8268.
F3 23406 20 my.

F4 MANEJADORAS

SE SOLICITA manejadora de mediana edad, que no tenga novio, ha de saber lavar y planchar. San Rafael 74, altos, entre Campanario y Lealtad.
F4 S 3789 19 my.

F6 CHAUFFEURS

SE OFRECE un experto chofer Español de 25 años de edad para trabajar en casa particular no tiene pretensiones y tiene inmejorables referencias. Informan por el Tel. M 5320. F6 UH 22745 25 my.

CHOFER español se coloca sin pretensiones con recomendación de la última casa, entiende de mecánica, 10 años práctica con familias. Informes I 2643.
UH F6 22943 20 mayo.

CHAUFFEUR desea colocarse en casa particular o del comercio, tiene buenas referencias. Teléf. I 2216.
UH F6 26002 17 my.

DESEA colocarse un joven español de chofer particular o casa de comercio. Informan en el teléfono I 4807.
F6 UH 23298 18 my.

SE OFRECE joven español para ayudante de chauffeur o lo que se le presente es honrado y trabajador. Tiene referencias. Informan Salud 35. Telf A 6637
F6 UH 23287 18 my.

CHAUFFEUR de color se ofrece para casa particular o del comercio con ocho años de práctica, entiende algo de mecánica tiene referencias de la última casa que trabajó. Informan Teléfono F 2494.
UH F6 23385 19 my.

DESEA COLOCARSE chauffeur particular; edad, 24 años; cinco años práctica; maneja cualquier máquina de cambio y Ford. Teléfono A-9450.
F-6 23616 20 my.

CHAUFFEUR ESPAÑOL. se ofrece para casa particular o comercio; maneja toda clase de máquinas, experto en mecánica. No tiene grandes pretensiones y sabe cumplir con su obligación. Inmejorables referencias de las casas que ha trabajado. Informan: teléfono F-2642.
F-6 U. H. S-3772 20 my.

SE DESEA colocar un joven español de chauffeur en casa particular o casa de comercio. Tiene referencias de las casas que ha trabajado. Informan en Teléfono M 5189. Pregunten por Víctor Martínez.
F6 23648 20 mayo.

SE DESEA colocar un chauffeur con su señora en casa particular no importa que sea para el campo. Teléf. U 1424.
F6 23705 20 my.

F7 COSTURERAS

UNA SRTA. de color sabe coser y cortar por figurín se ofrece a casa particular donde tengan trabajo para 2 meses o más va a cualquier reparto es fijo y puntual en su trabajo. Informan Tel. X 1347. de 9 a 4. UH F7 23382 18 my.

F8 OFICINISTAS

DESEA colocarse un joven taquígrafo y mecanógrafo activo y cumplidor lo mismo en oficina que en casa de comercio; sin pretensiones. Informan Tel I 1419.
UH F8 S3708 18 mayo.

SE OFRECE joven de 17 años de edad, con muchos deseos de trabajar. Posee nociones de contabilidad o Teneduría de Libros, inglés y sabe escribir a máquina con rapidez y perfección. Tiene buena letra y ortografía. Con pocas pretensiones y buenas referencias. Telf. A-9779.
F-8 23626 23 my.

F10 VARIOS

SE OFRECE un joven de 27 años para jardinero, lo mismo va al campo. Tiene referencias de las casas donde ha trabajado. Llame al teléfono F-2632.
F-10 23579 20 my.

TAQUIGRAFO inglés, español y corresponsal, de larga práctica con las mejores referencias, solicita empleo por medio día. También por horas. Se hacen traducciones. Ramos. A-5198.
F-10 23671 23 my.

SE OFRECE hombre de mediana edad, español, para casa particular o comercio, portero, cocinero o criado de manos. Corrales No. 20. Teléfono A-4519.
F-10 23244 20 my.

JARDINERO español se ofrece para casa particular; tiene varios años de práctica y es cumplidor en su trabajo. Tiene buenas recomendaciones de las casas donde trabajó. Informan: teléfono A-6256. U. H. F-10 23633 20 my.

SE OFRECE una pantalonera para coser en el taller. Informan Tel U 4669.
F10 23642 20 my.

A LOS SRES. PROPIETARIOS
Señora de mediana edad, con buenas referencias y con las condiciones necesarias para atender casa de apartamentos, desea encontrar una a cambio de vivienda gratis.
Informan teléfono I-1285.
FO 23659 20 my.

ESPAÑOL de mediana edad solicito empleo de Portero o de otro empleo cualquiera. Teléfono A 8082.
UH F10 23678 20 mayo.

DESEA colocarse una muchacha para trabajar por hora. U 4256.
F10 23673 20 my.

G AVISO OPORTUNO

G3 AGENCIAS DE COLOCACIONES

AGENCIA "LA ESTRELLA"
COLON 32. TELEFONO M-9578

Es la única que en cinco minutos facilita cocineros, criados, camareros, dependientes de café, fonda, carnicería, chofferes, cocineras, criadas, españolas y del país y todo cuanto personal usted necesite, con referencias. Llame al Teléfono M 9578.
F26 UH S3331 3 Junio.

AGENCIA MONTALVO

Es en el Vedado la mejor de la capital, con sucursal en España y Jamaica Inglesa: necesita para hoy dos muchachas españolas para familia llegada de España. Informan calle 17 esquina a F. Teléfono F-4427. F26 UH S3414 4 Junio.

CUANDO usted necesita algún personal tenga en cuenta "La Alianza Sociedad Protectora", criadas, criados, y obreros en general. Preferencia a satisfacción. Tel. A 9281 A 1667 A 9132.
G S3788 19 my.

G6 PERDIDAS

SE DESEA saber el paradero de un señor Manuel Vázquez. Lo procura un primo que soy Antonio Vázquez. Mi residencia Vives 155. altos 18. Vengo donde su primo de Covadonga.
G6 UH 23374 18 my.

EL DOMINGO 13 de este mes se ha perdido un llavero con muchas llaves chiquitas en la calle N. Se agradecerá mucho lo devuelvan en la calle 13 No. 20, esquina a K. Se gratificará.
G-6 23615 19 my.

G10 INTERES GENERAL

LAMPARAS

Restauramos toda clase de lámparas, dejándolas como nuevas. Por encargo las fabricamos en bronce, metal y hierro forjado. Vendemos al contado y en cómodos plazos. La Insular, Fábrica Nacional de Lámparas. Prado 29. Telf. A 3323, Habana.
G10 23619 16 Junio.

H AVISO ESPECIAL

H1 HOTELES

HOTEL REGINA
INDUSTRIA 134

Frente al Teatro Campoamor, precios de verano: habitaciones con baño, desde $45.00 mensuales, el Hotel más lindo y más fresco de la Habana.
H1 S 3704 15 junio

H3 COMIDAS A DOMICILIO

SE SIRVE a domicilio comida criolla. Exquisito sazón. Precio módico. Artículos de primera. I 3362. UH H3 23235 18 my.

H8 DINERO EN HIPOTECAS SE OFRECE

DOY DINERO cantidades hasta $300 para devolver plazos mensuales con garantía de muebles, automóviles, panteones, bóvedas etc. Véame Cuba 31, pregunte por señor Verdes.
UH H8 23097 19 my.

$30.000 AL 7x100

Se dan en hipoteca en la Habana. Reserva y discreción. No corredores. Llame al M-3940.
H-8 E-1088 20 my.

$125.000, VERDAD

Tengo para colocar en hipoteca sobre propiedades en la Habana y sus barrios, bajo interés, lo fracciono en cantidades chicas desde 500 pesos, dirigirse a Monte 317 A 1988. UH H8 23441 19 my.

TENGO 12.000 pesos que quiero colocar en hipoteca, sobre propiedad urbana, con buena garantía lo doy al 7 0|0 A 1988.
UH H8 23440 19 mayo.

ALMACEN DE DINERO

Presto cualquier cantidad con garantía de casas, solares y fincas, Habana Vedado, Repartos y toda la Provincia, mi teléfono FO 2526. Seguro de 12 a 4. Sr. Dorado. H8 23637 19 mayo.

H10 MISCELANEA

VARICES ALMORRANAS

Pida en las Droguerías de Johnson. Tequechel, Murillo, el mejor patente conocido "Pilules de Clermont". Producto francés. Tratamiento completo de 6 a 8 frescos. H10 UH 22676 28 my.

MERCADO LOCAL DE CAMBIOS

Continúa firme el cambio sobre Nueva York, con compradores por cheque a 1/16 de premio.

Estuvo más sostenida la peseta española.

Se operó entre Bancos y Banqueros en cheque sobre Nueva York, a 1/16 de premio y en libras cable a 488 5/8.

Cotizaciones	Valor
New York cable	1/10 P.
New York vista	5/64 P.
Londres cable	4.88 5/8
Londres vista	4.88 1/8
Londres 60 d/v	4.85 1/4
Madrid cable	16.81
Madrid cheque	16.80
Paris cable	3.95
Paris vista	3.94
Hamburgo cable	23.93
Hamburgo vista	23.92
Italia cable	5.30
Italia vista	5.29
Zurich cable	19.30
Zurich vista	19.29
Bruselas cable	14.00
Bruselas cheque	13.98
Toronto cable	100
Toronto vista	1/32 D.
Hong Kong cable	51.50
Hong Kong vista	51.40
Amsterdam cable	40.38
Amsterdam vista	40.36

Información Ganadera

LA VENTA EN PIE.—El mercado cotiza los siguientes precios:
Vacuno a 5 1|2 centavos.
Cerdos del país de 9 a 10 centavos y americanos de 13 1|2 a 14 1|2 centavos.

MATADERO DE LUYANO.— Las reses beneficiadas en este matadero se cotizan a los siguientes precios:
Vacuno de 20 a 22 centavos.
Cerdos del país y americanos de 38 a 46 centavos.
Lanar de 38 a 50 centavos.
Reses sacrificadas en este matadero: vacuno 114; cerdos 44; lanar once.

MATADERO INDUSTRIAL.—Las reses beneficiadas en este matadero se cotizan a los siguientes precios:
Vacuno de 20 a 22 centavos.
Cerdos del país y americanos de 38 a 46 centavos.
Lanar de 38 a 50 centavos.
Reses sacrificadas en este matadero: vacuno 294; cerdos 157; lanar 59.
Mayo 17 de 1928.

Radio y Electricidad

(A CARGO DE ALBERTO GIRO)

UN TRASMISOR DE 10 WATTS ESPECIAL PARA "AMATEURS"

A continuación insertamos el final del artículo titulado "Un trasmisor de 10 Watts especial para "amateurs", que debido a un "empastelamiento" a ultima hora, fué necesario dejarlo de insertar el domingo ultimo.

Helo aquí:

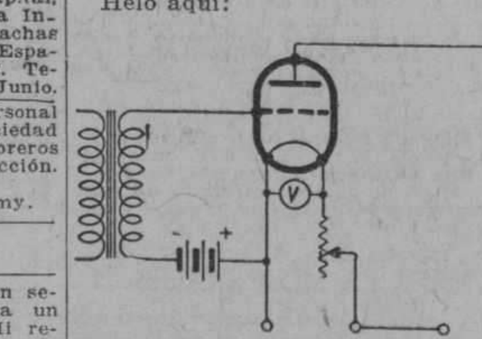

Fig. 3

En consecuencia de tal sobrecarga pequeñas partes pueden escaparse, lo que tendrá por resultado que la fuerza transmisora del filamento se pierde en parte o totalmente.

LA VALVULA PHILIPS TIPO TB 04|10 USADA COMO OSCILADOR

Al usar esta válvula como oscilador en un transmisor es recomendable efectuar la primera regulación con plena tensión de filamento y con un voltaje de anodas disminuido (aprox. 300 volt) De este modo hay menos peligro de sobrecarga que pueda resultar de regulación falsa. Tan pronto que el transmisor trabaje en debida forma puede aumentarse la energía, aumentando la tensión de anodes. Es recomendable de disponer arriba de la resistencia de rejilla (grid-leak resistance) y eventualmente de "choke-ooil" de alta frecuencia conectado en serio con la rejilla, una resistencia de rejilla negativa, de manera que la corriente de placa, si el tubo no oscila, será de 20 mA aprox. De este modo se evita una sobre-carga de la placa si por una u otra razón el tubo transmisor no siga oscilando.

Con una tensión de placa de 400 vol. la resistencia de rejilla puede ser de 5000 a 10000 ohmiosl según la eficiencia deseada. La eficiencia, por lo regular, aumenta a un valor más alto de resistencia de rejilla (grid Lead resistance).

Al mismo tiempo, sin embargo, el input (energía inicial) disminuye y por lo tanto la tensión de placa puede aumentar algo.

A una tensión más baja de placa, p. e., 250 volt, se transmite más energía a la antena con menos resistencia de rejilla. El choke-ooil de alta-frecuencia ya mencionado (véase figura 2) no debe de olvidarse nunca y ha de conectarse directamente entre el grid (rejilla) y uno de los polos de filamento (terminals of the filaments). Especialmente llamamos la atención al hecho que el tubo TB 04|10 oscila ya a una tensión de placa de 220 a 250 volt puede obtenerse un "input" de 5 a 10 watt.

Con un circuito de antenas acoplado flojamente o si el circuito de antena no está en resonancia con el circuito de transmisión, la corriente de placa será muy baja mientras en contra la corriente de rejilla será bastante fuerte.

Acoplado algo más el coplamiento de antenas y (o) adaptando el circuito de antenas al circuito transmisor, la corriente de rejilla va disminuyendo y la corriente de placa aumentará a —digamos 50 o 60 mA Este valor de corriente de placa es generalmente favorable para un trabajo seguro y continuo (Telefonía). Para un trabajo a interrumpir (telegrafía) puede aumentarse la corriente de placa hasta 75 mA pero jamás arriba de esto.

Con una regulación correcta la corriente de rejilla será de 15 a 20 por 100 de la corriente de placa.

Si la antena está flojamente acoplada, tiene que tomarse cuidado, que no se aplique una corriente alta de placa, pues entonces la corriente de rejilla estará demasiado alta.

Una corriente de un valor demasiado bajo de la resistencia de la rejilla. Si el tubo transmisor está bien regulado una alteración insignificante del voltage de filamento efectuará poca o ninguna influencia en la corriente de placa y en la corriente de antena.

Para dar más duración de vida al tubo transmisor el voltage de filamento puede reducirse algo, es decir, precisamente hasta el punto que la corriente de antena no disminuye todavía.

Todas las indicaciones son de importancia sólo al usarse corriente directa para la alimentación de la placa. Empleando corriente alterna rectificada que no es lo suficientemente nivelada las fuerzas de corriente serán más bajas y por consiguiente también el rendimiento será algo menor.

EL TUBO TB 04|10 PHILIPS USADO COMO TUBO DE FUERA O MODULADOR

Para evitar una sobre-carga de la placa y una distorción de la recepción telefónica, es absolutamente necesario aplicar voltage negativo de rejilla (negativo grid-voltage) según dibujo No. 3.

El voltage negativo de rejilla correcto se encontrará experimentando.

Las indicaciones del mA en el circuito de placa tienen que ser de valor constante mientras el tubo está operando. También de las curvas características (dibujo 1) puede deducirse el valor correcto de la tensión negativa de rejilla.

De cualquier manera hay que aplicar el voltaje de rejilla negativo suficiente para que la disipación de anodos maximalmente admitible no exceda.

Por lo tanto hay que aplicar antes la tensión de rejilla y después la tensión de placa.

La disipación de placas (anodo) en vatios—empleando el tubo amplificador o modulador—se calcula del producto de la corriente de placa en amperios) y la tensión de placa (en voltios).

Con una tensión de placa de 408 voltios de tensión negativa son suficientes.

Para fines de demostración este tubo puede emplearse de bombillo de fuerza. En tal caso una tensión de anodos (placa) de 250 voltios será suficiente.

La emisión del filámento es tan grande que por lo regular, al emplear uno de estos tubos como bombillo de fuerza, un acumulador de 6 voltios, es suficiente para obtener el voltaje de filamento. Por lo tanto, la duración de vida del tubo aumenta considerablemente.

REGENERACION DEL FILAMENTO

Si la emisión del filamento ha disminuido en consecuencia a sobrecarga de la placa o cualquier otro motivo (generalmente se nota por

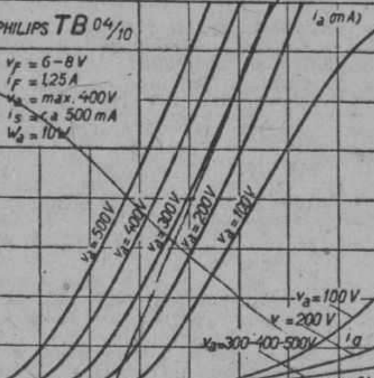

Fig. 1

disminuir de eficacia durante la oscilación) está muy frecuentemente puede remediarse, sometiendo el filamento durante 30 segundos a una presión de 12 voltios y después durante cinco minutos a 8 voltios, no usando alta tensión.

De vez en cuando es suficiente aplicar durante algunas horas al filamento el voltaje normal o un voltaje algo más alto que este.

En estos casos nunca debe aplicarse alta tensión.

Las válvulas PHILIPS TB 04|10 están provistas del socket corriente.

CERRO SOCIAL

"Cerro Unión Club"

En los amplios salones de Tulipán y Santo Tomás, se celebrará el sábado 26 del actual, el gran baile de las flores, organizado por la tan simpática y prestigiosa sociedad "Cerro Unión Club", que preside mi buen amigo Sr. Miguel Linares, que nos dice:

Será una fiesta brillantísima, pues para que así resulte nada ha de faltar.

Los salones serán artísticamente adornados por el Jardín "La Dalia" todo de plantas y flores.

Un Comité de Damas presidido por la señora Ofelia Molina y del que forman parte distinguidas damitas de esta barriada, que laboran por el éxito de esta espléndida fiesta.

Baile de las Flores

La Sociedad de "Empleados de la Nueva Fábrica de Hielo" celebrará el próximo sábado 26 la fiesta de las flores, en su local social de Cosme Blanco Herrera, número 7.

Tocará la orquesta Gasso, y un buen sexteto.

Me dice el distinguido presidente de esta sociedad, Sr. Eduardo Canter es requisito indispensable la presentación de la invitación.

Hogar feliz

Los apreciables esposos Sofía Rodríguez de Rodríguez y Angel Rodríguez, celebran llenos de alegría el nacimiento de un hermoso baby que viene a aumentar la felicidad de los venturosos padres.

A quienes damos la enhorabuena, haciendo votos sinceros por la dicha del recién nacido.

J. Fernández.

VAPORES DE TRAVESIA

"COMPAÑIA DEL PACIFICO"
MALA REAL INGLESA

El lujoso trasatlántico de 25.500 toneladas de desplazamiento.

ORDUÑA

Magnífica cámara de tercera clase, camarotes muy espaciosos con salones de fumar y música, cubiertas de recreo para los señores pasajeros de tercera.

Saldrá fijamente el día 3 de junio, al medio día para

VIGO, LA CORUÑA, SANTANDER, LA PALLICE, LA ROCHELLE y LIVERPOOL

GRAN ESTABILIDAD, COMODIDAD CONFORT, RAPIDEZ, SEGURIDAD

PROXIMAS SALIDAS para ESPAÑA, FRANCIA e INGLATERRA

Vapor ORDUÑA, el 3 de Junio.
Vapor OROPESA, el 20 de Junio.
Vapor ORBITA, el 1 de Julio.
Vapor OROYA, el 18 de Julio.
Vapor ORCOMA el 29 de Julio.
Vapor ORITA, 15 de Agosto.
Vapor ORDUÑA, 15 de Septiembre.
Vapor OROPESA 19 de Septiembre.

Para Colón, puertos de PERU y de CHILE y por el ferrocarril Trasandino a Buenos Aires.

Vapor ORBITA, 20 de Mayo.
Vapor RASQUIBO, 21 de Mayo
Vapor OROYA, el 3 de Junio.
Vapor ORCOMA, el 17 de junio.

Para NEW YORK.

Vapor EBRO, el 1o. de Junio.
Vapor ESSEQUIBO, 29 de Junio.
Vapor EBRO, el 27 de Julio.

Servicio regular para carga y pasaje, con trasbordo en Colón a puertos de Colombia, Ecuador, Costa Rica y Nicaragua, Honduras, Salvador y Guatemala.

DUSSAQ Co. Lt.

Oficios 30. Teléfono A-7218.

LINEA HOLANDESA AMERICANA

El magnífico trasatlántico holandés de 17.000 toneladas:

"MAASDAM"

Saldrá fijamente el día 2 de junio para los puertos de

VIGO, CORUÑA, SANTANDER
BOULOGNE-SUR-MER Y ROTTERDAM

Próximas salidas para dichos puertos:

Vapor MAASDAM, 2 de Junio.
Vapor LEERDAM, 23 de Junio.
Vapor SPAARNDAM, 14 de Julio.
Vapor EDAM, 4 de Agosto.
Vapor MAASDAM, 25 de Agosto.
Vapor LEERDAM, 15 de Sptiembre.
Vapor SPAARNDAM, 6 de Octubre.
Vapor EDAM, 27 de Octubre.
Vapor MAASDAM, 17 de Noviembr.
Vapor LEERDAM, 8 de Diciembre.
Vapor SPAARNDAM, 29 de Diciembre.
Vapor EDAM, 19 de Enero de 1929.
Vapor MAASDAM, 9 de Feb. de 1929.

VERACRUZ Y TAMPICO

Vapor LEERDAM, 26 de Mayo.
Vapor SPAARNDAM, 16 de junio.
Vapor EDAM, 7 de Julio.
Vapor MAASDAM, 28 de Julio.
Vapor LEERDAM, 18 de Agosto.
Vapor SPAARNDAM, 8 de Septiembre
Vapor EDAM 29 de Septiembre.
Vapor MAASDAM 20 de Octubre.
Vapor LEERDAM, 10 de Noviembre.
Vapor SPAARNDAM, 1o. de Diciembre.
Vapor EDAM 22 de Diciembre.
Vapor MAASDAM 12 de Ene. de 1929.

Admitn pasajeros de primera clase y de Tercera Ordinaria reuniendo todos ellos comodidades especiales para los pasajeros de Tercra Clase.

Amplias cubiertas con toldos, camarotes numerados para dos, asientos individuales.

PRECIOS DE PASAJE REDUCIDOS
EXCELENTE COMIDA A LA ESPAÑOLA

LINEA DE NEW YORK Y PLYMOUTH BOULOGNE-SUS-MER Y ROTTERDAM

En esta Agencia se expiden pasajes por esta línea, por los lujosos y rápidos trasatlánticos holandeses AMSTERDAM, VOLENDAM, VEENDAM, NOORDAM Y RANDAM.

Para más informes dirigirse a:
R. DUSSAQ S. en C.
OFICIOS 22, 24 y 26. Teléfono: A-5639

VAPORES DE TRAVESIA

HAMBURG AMERIKA LINIE
(Hamburguesa-Americana)

NORTE-ESPAÑA PLYMOUTH, AMBERES (París) y HAMBURGO

El espléndido vapor correo alemán

"RUGIA"

saldrá de la Habana el

2 de JUNIO

llevando pasajeros de Cámara de todas las categorías. Magníficos salones, camarotes muy espaciosos, dos cubiertas de recreo.

PRECIOS ECONOMICOS

Para ANTWERP (Paris) & HAMBURBO directo Vapor "GRUNEWALD" de la Habana Junio 19.
Admite solo pasaje de primera clase.
Para más informes, dirigirse a
LUIS CLASING
Sucesor de Heilbut & Clasing
OBRAPIA 24
Apartado 729 Teléfono A-4878

COMPAGNIE GENERALE TRASATLANTIQUE

VAPORES CORREOS FRANCESES
Bajo contrato postal con el Gobierno Francés

TODOS LOS VAPORES DE ESTA COMPAÑIA ATRACAN A LOS MUELLES DE SAN FRANCISCO O MACHINA, PARA EFECTUAR EL EMBARQUE Y DESEMBARQUE DE PASAJEROS, EQUIPAJES Y MERCANCIAS

PROXIMAS SALIDAS

PARA VERACRUZ
Vapor correo francés "CUBA". . . saldrá el 23 de Mayo
" " " "ESPAGNE", saldrá el 3 de Junio.
" " " "CUBA", saldrá el 3 de Julio.
" " " "LAFAYETTE", el 3 de Agosto.
" " " "CUBA", saldrá el 3 de Septiembre.

PARA CORUÑA, GIJON, SANTANDER Y EL HAVRE
Vapor correo francés "LAFAYETTE" saldrá el 15 de Mayo a las 12 del día.

NOTA.—El equipaje de bodega y camarotes se recibirá en el muelle de San Francisco c Machina (en donde estará atracado el vapor) solamente el día 14 de mayo de 8 a 10 de la mañana y de 1 a 4 de la tarde. El equipaje de mano y bultos pequeños los podrán llevar los Sres. Pasajeros al momento del embarque el día 15 de Mayo de 8 a 10 de la mañana.

Vapor correo francés "ESPAGNE", saldrá el 15 de Junio.
" " " "CUBA" saldrá el 15 de julio.

VIAJE EXTRAORDINARIO
del vapor correo francés "LAFAYETTE" que vendrá únicamente a la Habana, para salir directamente de este puerto para:
VIGO, CORUÑA, SANTANDER y SAINT NAZAIRE
el día 30 de Junio a las 12 del día.

LINEA DE CANARIAS
Para Santa Cruz de la Palma, Santa Cruz de Tenerife, Las Palmas de Gran Canaria y el Havre.
Vapor correo francés "DE LA SALLE" saldrá el 17 de Mayo.
Vapor correo francés "NIAGARA", saldrá el 7 de Julio.
Para CORUÑA, SANTANDER Y SAINT NAZAIRE
Vapor correo francés "LAFAYETTE" saldrá el 15 de agosto.
Vapor correo francés "CUBA" saldrá el 15 de septiembre.

SESIONES DE CINEMATOGRAFO DIARIAS EN LOS VAPORES DE ESTA COMPAÑIA SEGUN CONTRATO CON LA CASA PATHE

IMPORTANTE
Buena comida a la española. Camareros y cocineros españoles.

LINEA DE NEW YORK AL HAVRE, PLYMOUTH Y BURDEOS
En esta oficina se expiden pasajes por esta linea, por los lujosos y rápidos trasatlánticos franceses "ILE DE FRANCE", "PARIS", "FRANCE", "SUFFREN", "ROCHAMBEAU", etc. etc.
Para más informes dirigirse a:
ERNEST GAYE
O'Reilly No. 9. Apartado 1090. Teléfono A-1476
HABANA

ANUNCIESE EN EL "DIARIO DE LA MARINA"

VAPORES DE TRAVESIA

VAPORES CORREOS
DE LA
COMPAÑIA TRASATLANTICA

SERVICIOS REGULARES CADA 22 DIAS
PASAJE, CARGA Y CORRESPONDENCIA
LINEA RAPIDA PARA NEW YORK Y NORTE DE ESPAÑA Y MEXICO

El vapor "CRISTOBAL COLON", saldrá para NEW YORK, CORUÑA, GIJON, SANTANDER Y BILBAO el día 27 de Mayo de 1928.
Próximas salidas:

PARA VERACRUZ
48 horas de viaje.
Cristóbal Colón el 19 de Mayo.
Alfonso XIII el 11 de junio.
Cristóbal Colón el 31 de julio.

PARA NUEVA YORK, CORUÑA, GIJON, SANTANDER Y BILBAO:
Cristóbal Colón, el 27 de Mayo.
Alfonso XIII, el 18 de junio.
Cristóbal Colón, el 10 de Julio.

Los pasajeros de tercera ordinaria son servidos por camareros en amplio comedor provisto de sillas giratorias y ventiladores. Excelentes menús con vinos españoles.

LINEA PARA NEW YORK, CADIZ Y BARCELONA
Próximas salidas:
Antonio López, sobre el 19 de Mayo.
Montevideo, el 11 de Junio.
Manuel Calvo, el 3 de Julio.

Todos estos vapores atracan a los Muelles de la Port Havana Dock Co.
Para más informes dirigirse a:
MANUEL OTADUY
Agente General. Edificio Lonja C y D.
Telfs.: A-7900 y A-6588. HABANA

"EMPRESA NAVIERA DE CUBA, S. A."

SAN PEDRO NUM. 6.— HABANA
APARTADO NUMERO 1641
Dirección Telegráfica:
"Emprenave"
CLAVES EN USO
A. B. C. 4a. y 5a. Edición.
Western Unión.
Watkins and Apendix

TELEFONOS:
A-5315 Información General.
A-4730 Depto. de Tráfico.
A-6236 Pasajes y Fletes.
A-3966 Almacén.
M-5293 1er. Espigón de Paula.
A-5634 2do. Espigón de Paula.

VAPORES EN SERVICIO
Santiago de Cuba, Gibara, Habana, Baracoa, Las Villas, Guantánamo, Julián Alonso, Antolín del Collado, La Fé, Caibarién, Rápido, Cienfuegos, Manzanillo, Joaquín Godoy, Eusebio Coterillo, Jamaica, Cayo Cristo y Cayo Mambí.

PUERTOS DE ESCALA
COSTA NORTE
Caibarién, Nuevitas, Puerto Tarafa, Manatí (Victoria de las Tunas), Puerto Padre, Chaparra, Gibara, (Holguín, Velasco y Bocas), Vita, Banes, Mayarí, Antilla, Preston, Sagua de Tánamo, Baracoa, Guantánamo y Santiago de Cuba.
COSTA SUR
Cienfuegos, Casilda, Tunas de Zaza, Santa Cruz del Sur, Manopla, Guayabal, Manzanillo, Campechuela, Media Luna, Niquero, Ensenada de Mora y Santiago de Cuba.
COSTA NORTE DE VUELTA ABAJO
Bahía Honda, Río Blanco, Berracos, Puerto Esperanza, Malas Aguas, Santa Lucía, Río del Medio, Dimas, Arroyos de Mantua y La Fé.
PUERTO RICO
San Juan, Ponce, Mayagüez y Aguadilla.
REPUBLICA DOMINICANA
Santo Domingo, San Pedro de Macorís y Puerto Rico.
HAITI
Maití, Aux-Cayes y Port Au Prince.
JAMAICA
Kingston.

NEW YORK
"WARD LINE"
Vapores: "ORIZABA", "SIBONEY", "HAVANA" "MEXICO" Y "MONTERREY"
SALIDAS PARA NEW YORK: JUEVES Y SABADOS
$85.00 en adelante ida — $130.00 en adelante ida y vuelta — Incluyendo comida y camarote
SERVICIO SEMANAL A VERACRUZ QUINCENAL A PROGRESO. SALIDAS: LUNES
Para precios, reservaciones, etc., diríjase a:
NEW YORK & CUBA MAIL STEAMSHIP CO.
PASEO DE MARTI 118 TELEFONO A-6154

MISCELANEA

PROPIETARIOS Y ARRENDATARIOS
LIBRO OFICIAL
REGISTRO DE INQUILINOS
CON
REGLAMENTO INFORME AL ALCALDE Y A LA POLICIA. IMPRESO JUEGO COMPLETO EMPASTADO CON LANA Y PUNTERAS, $1.50.—MOLINA Y CIA.—MURALLA 57 Y 59
E-1072 18 my.

SANATORIO DR. "PEREZ-VENTO"
Enfermedades nerviosas y mentales. Para señoras, exclusivamente.
Calle Barreto número 62, Guanabacoa.
E-925 indf. 1 my.

INGLES EN POCAS SEMANAS
NECESITA SOLAMENTE 15 MINUTOS DIARIOS
Mándenos su nombre y dirección para enviarle información interesante.
THE UNIVERSAL INSTITUTE.—128 E. 86th St.—Dept. 56. New York, N. Y.

M.E.C.D. 2016

TELEFONOS A-3333 A-1014

ANUNCIOS CLASIFICADOS DEL DIARIO DE LA MARINA

TELEFONOS A-3333 A-1014

MISCELANEA

INFANTA $25 METRO, GANGA 3.200 METROS

Jorge Govantes

San Juan de Dios 3
Teléfonos M-9595 y A-5181
E-1092 20 my.

FIN A LAS CANAS CON LOCION ESTABLE

Unica casa que puede ofrecer tan grande novedad a sus distinguidas clientas. Es la peluquería Cabezas. Con una sola aplicación. Con un solo pomo. Con un solo peso y con un solo minuto de tiempo. Se borran instantáneamente las canas para cuatro y seis meses sin que se manche la piel ni la ropa, ni es preciso lavarse la cabeza antes ni después. Soliciten hoy mismo esta novedad al teléfono A-7034 o por Correo, libre de porte. Se aplica gratis en la peluquería Cabezas. Neptuno 156, entre Gervasio y Escobar. Cuenta esta casa con 15 expertos peluqueros y ocho buenas manicures. En el grandioso y nuevo local

CABEZAS
E-782 Ind. 1 Ab.

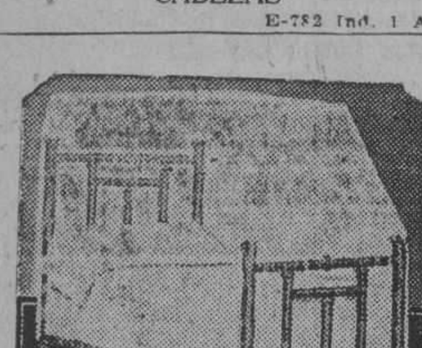

DEPARTAMENTO DE COLCHONES, COLCHONETAS, COJINES, MOSQUITEROS, BANDERAS, ETC.

Mosquiteros de muselina: par cama personal, a $1.75; medio cameros, a $2.00; cameros, a $2.50

Mosquiteros de punto inglés: para cama personal, a $3.75; medio cameros, a $4.00; cameros, a $4.50.

Colchones, Colchonetas, Cojines, Tapas para Cojines, a precios muy baratos.

Lo mismo que los Costureros, los Tapetes y las Alfombras que exponemos en este Departamento, tercer piso.

BANDERAS CUBANAS: se aproxima el viente de Mayo, la fiesta de la Patria.

Compre a tiempo su Bandera, para tener el honor y el placer de verla flamear en el balcón o la azotea de su casa en la efemérides gloriosa que se acerca; o los domingos y otros días señalados.

Banderas de Filaila de lana, en todos los tamaños. Y de percal, más adecuadas para adornar balcones.

LA CASA GRANDE viene siendo, desde hace treinta años, la casa de las Banderas.

Las tenemos desde 3x1|2 pies ingleses hasta 10x20.

En el mismo tercer piso, estamos exhibiendo también la más extensa y decorativa Colección de Cretona que usted haya podido imaginar.

Tercer piso. Ascensores cómodos.

"LA CASA GRANDE"
E-1063 25 my.

DEPARTAMENTO DE COLCHONETAS, COLCHONES, COJINES, ETC.

Nuestro Departamento de colchones, colchonetas, alfombras, mosquiteros, cojines, etc., etc., presenta el surtido más completo de estos artículos.

Colchones y colchonetas en todos los tamaños y calidades desde $1.80, cojines de seda desde $4.00, cestos de mimbre desde $4.00.

Mosquiteros para cama de una persona desde $2.00.

Mosquiteros con su aparato, a $6.50.

Colchones y colchonetas para niños en todas las calidades y precios.

Mosquiteros desde $1.50.

También hemos recibido cojines de piel, en formas y colores variados, muy de moda para adorno y para automóvil, gabinetes y oficinas.

Edredones de seda en colores enteros y floreados.

Todos estos artículos pueden verse en el mismo departamento de colchones, colchonetas, etc.

EL ENCANTO

MISCELANEA

MIRAMAR $4.50 VARA EN LA PRIMERA AVENIDA

Verdadera ganga. Cuatro solares 5,317|65 varas cuadradas. Valor $23.929.42

Jorge Govantes

San Juan de Dios 3
Teléfonos M-9595 y A-5181
E-1090 20 my.

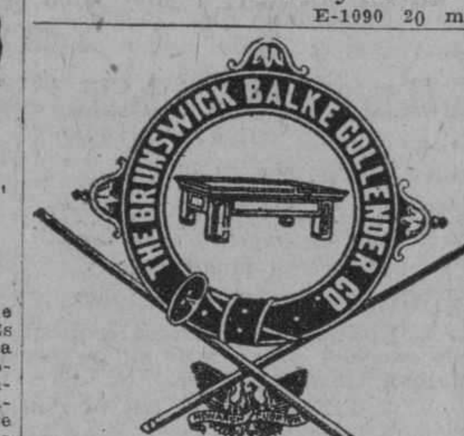

Surtido completo de los afamados BILLARES marca "BRUNSWICK".

Hacemos ventas a plazos.

Toda clase de accesorios para billar. Reparaciones. Pida catálogos y precios.

Julio de Cárdenas (Progreso) números 15 y 17. Habana. Teléfono A-6973.

Hartmann Baja 2. Santiago de Cuba.

E-993 indf. 1 my.

DINERO

Lo damos sobre joyas y objetos de valor. La casa que menos interés cobra.

MUEBLES

Tenemos variado surtido. No compre sin ver esta casa. El precio lo pone el cliente.

JOYAS

De ocasión, variado surtido.

"LA PERLA"

Animas 84, casi esquina a Galiano.
Miscelánea 23179 14 junio

DIRECTORIO PROFESIONAL

ABOGADOS Y NOTARIOS

FELIPE RIVERO Y ALONSO
Abogado y Notario
Chacón, 25
Telf. A-8142. Tel. M-1472
E 1776 ind. 1 Ag.

Dr. Elio Roselló y Montaño
ABOGADO Y NOTARIO
Herencias, Divorcios, Asuntos hipotecarios, rapidez en el despacho de las escrituras con su legalización. Oficinas, Empedrado 33. A-8502. E 1791 Ind. 1 ag.

SAUL SAENZ DE CALAHORRA
ABOGADO

ANTONIO FERNANDEZ TOSCANO
PROCURADOR
Se hace cargo de toda clase de asuntos judiciales, tanto civiles como criminales y del cobro de cuentas atrasadas. Bufete Aguiar número 43, bajos, entre Empedrado y Tejadillo. Teléfono A-5024.
E. 126—In. 1 En

BUFETE DE FERNANDEZ LLANO
NOTARIA PUBLICA
Habana 53. Tel. A-8316

ATAULFO FERNANDEZ LLANO
ABOGADO Y NOTARIO

FRANCISCO TRELLES-GUILLERMO LANCIS
ABOGADOS

PROTOCOLO DEL LCDO. RAMON FERNANDEZ Y DEL LLANO
E-862 Ind 17 Ab.

Dr. LEONCIO G. ESPINOSA PEREZ
ABOGADO
Administraciones de bienes, pensiones y jubilaciones, Marcas y Patentes, Accidentes de Trabajo, Asuntos Civiles, Mercantiles, Criminales. San Ignacio número 50. Teléfono A-8130. E 603 ind 12 mzo

Dr. MANUEL ARANDA MUÑOZ
ABOGADO
Asuntos hipotecarios, herencias, toda clase de asuntos civiles. Mercaderes 9. Departamento A. Teléfono M-6173.
E 1779 Ind. 1 Ag.

DOCTORES EN MEDICINA Y CIRUGIA

COOPERACION MEDICA
Empedrado, 47, casi esquina a Aguacate.
Teléfono A 4152.
Institución formada por Médicos Cirujanos y Especialistas.

Cirugía y medicina en general. Enfermedades de señoras y niños. Parteros y Comadronas. Enfermedades de los ojos, garganta, nariz y oídos. Enfermedades de la piel, corazón y pulmones. Asma, Tuberculosis, Estómago e Intestinos. Enfermedades Nerviosas y Mentales.

CLINICA DE ENFERMEDADES VENEREAS Y VIAS URINARIAS.

Blenorragia, Impotencia, Debilidad sexual. Espermatorrea, Sífilis, enfermedades del Riñón y Vejiga.

TATUAJES. Manchas, verrugas y cicatrices se quitan por completo.

Inyecciones de todas clases. Médicos a domicilio.

LABORATORIO: Todas clases de análisis. Transfusiones de sangre con donantes seleccionados. RAYOS X. Ultra-Violetas. Radium. Electricidad médica. Masajes.

CONSULTAS	$2.00
RECONOCIMIENTOS CON APARATOS	4.00
VISITAS	3.00
TRATAMIENTOS A PRECIOS ECONOMICOS.	

HORAS DE CONSULTAS: de 9 a 11 a. m. de 1 a 5 p. m. y de 7 a 9 noche.
E 2059 In. 6 Sep.

DR. RAMON ASCANIO
Sub-Director del Hospital Nacional General Calixto García.
Cirujía y enfermedades de señoras.
Consultas: calle 23 No. 183, entre H e I, Vedado, de 5 a 7 p. m. Telf. F-2618.
E-1089 indf. 17 my.

DR. QUINTERO ALVAREZ
MEDICINA EN GENERAL
Especialidad: Enfermedades de señoras y de la sangre. Consultas de 3 a 6 p. m. Domingos: Gratis para los pobres de 10 a 12 a. m. Industria 130 altos. Teléfono A-9685. E-1079 14 junio.

DR. ARISTIDES MESTRE
PROFESOR DE LA UNIVERSIDAD
Médico del Departamento de Niños del Hospital de Dementes de Mazorra. Niños anormales. Enfermedades nerviosas y mentales de la infancia. Consultas: Martes y Sábados, de 9 a 12 m. D número 220, esquina a 23, Vedado. Tel. F-1706.
E 1934 ind 3 sp

DR. FELIX PAGES
CIRUJANO DE LA QUINTA DE DEPENDIENTES
CIRUGIA EN GENERAL
ESPECIALMENTE EN ESTOMAGO, INTESTINOS E HIGADO
Consultas: D número 200, entre 21 y 23, Vedado. Lunes, Miércoles y Viernes, de 2 a 4. Teléfono F-4483.
E 1783 Ind. 1 Ag.

Dr. Manuel González Alvarez
CIRUJANO DE LA ASOCIACION DE DEPENDIENTES
CIRUGIA EN GENERAL
Consultas de 3 a 5. Martes, Jueves y Sábados. Apodaca 3, altos, entre Cárdenas y Cienfuegos. Teléfono A-9102. Residencia particular: calle 9 número 33, entre F y G, Vedado. Teléfono F-2441.
E-1792 Ind. 1 Ag.

DR. ROGELIO PARERA
MEDICO CIRUJANO
Consultas de 1 a 3 p. m.
Gratis para los pobres Martes y Viernes.
Belascoaín 227, altos.
Teléfonos A-6766. F-1289.
E 443 31 Mzo.

DR. E. PERDOMO
Vías urinarias, estrechez de la orina, venéreo, hidrocele, sífilis, impotencia. Calle D y 11, Vedado, de 1 a 4. Tel. F-4822
E 1086 Ind. 1 Ag.

DR. ABRAHAM PEREZ MIRO
J. C. Zenea (Neptuno) 92. Consultas de 2 a 5. Teléfono A-9203.
T-2700 In. 22 Nov.

"POLICLINICA HABANA"
Suárez 32. Teléfono M-6233.
DR. GUILLERMO LEON
Director Facultativo
De Medicina y Cirugía en general. Especialista para cada enfermedad. Consultas de 1 a 5 de la tarde y de 9 a 9 de la noche. Consultas especiales, dos pesos. Reconocimientos, $2.00. Enfermedades de señoras y niños. Garganta, nariz y oídos (OJOS). Enfermedades nerviosas, estómago, corazón y pulmones vías urinarias, enfermedades de la piel, blenorragia y sífiles, inyecciones intravenosas para el asma, reumatismo, tuberculosis, obesidad, partos, hemorroides, diabetes y enfermedades mentales etc. Análisis en general. Rayos X masajes y corrientes eléctricas. Los tratamientos y sus pagos a plazos. Telf. M 6233.
E-1810 In. 1 Ag.

DR. J. M. VERDUGO
ESTOMAGO E INTESTINOS
Tratamiento eficaz de la úlcera estomacal y duodenal de la colitis en cualquiera de sus períodos. Consultas de una a tres. Prado número 60, bajos. Tel. A-4425.
E 1789 Ind 1 Ag.

Dr. Manuel Alvarez Ruelland
MEDICO
Especialista en enfermedades del aparato digestivo. Consultas de 8 a 12 a. m. Calle 12 número 7. Vedado.
E 620 ind. 20 mzo.

DR. ALBERTO SIERRA
Médico del "Servicio de Niños del Dr. Aballí en el Hospital Mercedes".
Ex-Médico de "La Benéfica" y ex interno del Hospital Calixto García. Consultas: lunes, miércoles y viernes, de 8 a 9 y media de la mañana en Campanario 37, casi esquina a Virtudes. Teléfonos F-2635 y M-2521.
E-2935 En. 24.

DR. F. GARCIA CAÑIZARES
Catedrático Titular de la Universidad. Director Facultativo del Centro Balear. Médico de Visitas del Hospital de Paula. Medicina general. Especialista en Enfermedades venéreas, sifilíticas y de la piel. Avenida del Brasil (antes Tte. Rey) 80. Consultas: lunes, miércoles y viernes, de 3 a 5. No hace visitas a domicilio.
E 472 Ind 7 Mz.

DR. GERMAN ARGÜELLES
Especialista en enfermedades del aparato digestivo. Con prácticas en las principales Clínicas de París, Berlín y Madrid. Gabinete: Velázquez No. 27 (primero). Madrid. E-670 28 May.

DR. MANUEL VIAMONTE
Catedrático Auxiliar de Radiología y Fisioterapia de la Universidad
RADIOLOGO DE LA QUINTA "COVADONGA"
Concordia 64-A, esquina a Lealtad. Teléfono M-5008. De 9 a 10 a. m. y de 1 a 5 p. m. Rayos X. Radium. Radioterapia Profunda. Luz Ultravioleta y Electricidad Médica. E 1900 ind. 19 ag

DR. ENRIQUE Fdez. SOTO
Y
DR. CARLOS DE LEJARZA
AUXILIAR
Oídos, nariz y garganta. Consultas: lunes, martes y jueves, de 2 a 4. Calle O entre Infanta y 27. Teléfono U-2466. No visita. Dr. Lejarza. Telf. F-4836.
E 1786 Ind. 1 ag.

DR. R. CUERVO BARRENA
Medicina en general Especialista en enfermedades del corazón, arterias y venas; hipertensión, arterio-esclerosis, úlceras, varicosas. ELECTROCARDIOGRAFIA Y POLIGRAFIA. Consultas de 3 a 5 y a horas especiales previo aviso en Campanario 58. Teléfonos U-1353 A-0482.
E-932 indf. my. 3.

ENFERMEDADES SECRETAS
Antiguas, mal curadas y prostatitis, impotencia, esterilidad. Curaciones garantizadas en pocos días, sistema nuevo alemán. Dr. Jorge Winkelmann; especialista alemán, 28 años de experiencia. San Lázaro 165, a todas horas.
E 1897 ind. 17 ag

DOCTOR ELPIDIO STINCER
Cirujano de la Quinta Covadonga, Catedrático de la Universidad de la Habana. M número 4, Vedado. Teléfono F-2213. De regreso de su viaje a Europa y Estados Unidos, reanuda sus consultas los Martes, Jueves y Sábados, de 2 a 4 p. m. Cirugía General. E 2380 ind 15 oct.

DR. MANUEL GALIGARCIA
Enfermedades Nerviosas y Mentales
Especialista de la Asociación Canaria. Médico de Visita de los Servicios de Nerviosos y P. Enagenados del Hospital Calixto García, Ayudante de la Facultad de Medicina. Consultas: $5.00 de 3 a 5 diarias. J 211, bajos, entre 21 y 23, Vedado. Teléfonos F 2775 F 5885. Sanatorio para tratamientos, Real 68, Arroyo Naranjo. Informes: en la consulta.
E 1790 ind.

DR. GUILLERMO LOPEZ ROVIROSA
Enfermedades de las Glándulas Internas. Nutrición, Nerviosas y Mentales. Debilidad sexual, pérdidas, impotencias. Niños anormales atrasados, raquíticos. Bocios. Afecciones de la piel y de la sangre. Dispepsias, Colitis, Vías respiratorias. Rayos Ultravioletas aplicados al tratamiento de las afecciones de la piel (acne, etc.) caída del cabello, calvicie, raquitismo, anemias, etc. Electroterapia corrientes D'Arsonvalización, diatermia, extirpación de verrugas, etc. San Lázaro 331, entre Infanta y Basarrate, de 5 a 7 p. m. Domingos de 4 a 6. Tel. U-3221. Consultas por correspondencia: $5.00, giro postal.
E 1873 ind 7 ag

ASOCIACION CLINICA
LUZ 44. TELEFONO A-0549, ENTRE AGUACATE Y COMPOSTELA
ASOCIACION DE MEDICOS ESPECIALISTAS
CIRUGIA Y MEDICINA EN GENERAL Tratamiento de todas las enfermedades por sistema moderno. Curaciones garantizadas por contratos. PRECIOS REDUCIDOS.

CLINICA: Parteros y Comadronas. INYECCIONES Intravenosas, musculares, etc. RAYOS X y RADIOSCOPIAS DESDE 5 pesos. Ultravioletas electricidad, masajes y RADIUM. TATUAJES, Verrugas, manchas, etc. Se quitan rápidamente. ESPECIALISTAS DE SEÑORAS Y NIÑOS, GARGANTA, NARIZ, OIDOS Y OJOS. LABORATORIO: Hacemos toda clase de ANALISIS ORINA $2.00. Sífilis, Blenorragias, Impotencia, Vías urinarias, Enfermedades MENTALES, de la piel, Nerviosas, Corazón, Estómago y Pulmones, gotas etc.

ALMORRANAS. Son curadas sin OPERACION radicalmente y garantizadas. Pudiendo el enfermo continuar sus ocupaciones diarias. ENFERMEDADES DE LA BOCA, etc. PRECIOS MODICOS. CONSULTAS: $2.00. RECONOCIMIENTOS EN GENERAL CON APARATO: $3.00. ATENCIONES DE 1 a 5 (Tarde) y de 7 a 9 (noche). E-1024 ind. 10 my.

Dr. J. A. Hernández Ibáñez
CIRUJANO UROLOGO DE LA ASOCIACION DE DEPENDIENTES
ENFERMEDADES VENEREAS, VIAS URINARIAS, ENDOSCOPIA Y CIRUGIA DE LAS VIAS URINARIAS
Domicilio: G y 19, Vedado. Tel. F-6716. CONSULTAS: Neptuno número 78, esquina a Manrique. De 11 a. m. a 1 p. m., y de 3 a 6 p. m. Teléfono A-5469, Habana. E-1804 Ind. 1 ag.

ANALISIS DE ORINA
Completo dos pesos. Prado 62, esquina a Colón. Laboratorio Clínico Químico del doctor Ricardo Albaladejo. Tel. A-3344.
E-1788 Ind. 1 Ag.

DR. ALBERTO SIERRA
Médico del "Servicio de Niños del Dr. Aballí en el Hospital Mercedes".
Ex-Médico de "La Benéfica" y ex interno del Hospital Calixto García. Consultas: diarias de 12 a 2. Los Lunes, Miércoles y Viernes. Niños exclusivamente en Campanario 37, casi esquina a Virtudes. Teléfonos: F-2635 y M-2521.

DR. RICARDO ALBADALEJO
Especialista en vías urinarias. Tratamiento especial para la blenorragia, impotencia y reumatismo. Electricidad Médica y Rayos X, Prado 62, esquina a Colón. Consultas de 8 a 12 a. m. y de 1 a 5 p. m. Teléfono A-3344.
E 1787 ind. 7 Ag.

DR. IGNACIO CALVO
PROTOLOGO
Cirugía especial del recto. Tratamiento médico de las hemorroides. Rectos-copía sigmoidoscopia. Línea 12, esquina a M, de 4 a 6. Teléfono F-3663.

Dr. Alberto S .de Bustamante
Profesor de Obstetricia, por oposición. Especialidad partos y enfermedades de señoras. Consultas los lunes y viernes de 1 a 3. Clínica Bustamante-Núñez. Teléfono F 3057. Domicilio: 15, entre J y K, Vedado. Teléfono F 1862.

CLINICA BUSTAMANTE
J y 11, Vedado. Cirugía general y especail. Partos. Rayos X y Laboratorio. Teléfono F 1184.
E 1777 Ind 1 ag.

Dra. MARIA GOVIN DE PEREZ
MEDICA CIRUJANA
De la Facultad de la Habana. Escuela Práctica y Hospital Broca de París. Especialidad en enfermedades de señoras, partos y cirugía. Teléfono U-2439, San Miguel 152, antiguo. E 1802 ind. 1 ag

Dra. MARIA PEREZ GOVIN
MEDICA CIRUJANA
Médica de la Facultad de la Habana y Hospital Broca de París, Garganta, nariz y oídos. De 1 a 3. Teléfono U-2439. San Miguel 152, antiguo.
E 1803 ind. 1 ag.

DR. ABELARDO LABRADOR
Consultas gratis para pobres de 8 a 12 de la mañana. Pagas de 3 a 6 p. m. Angeles 3, entre Reina y Estrella. Teléfonos A-0801 y U-2256. Especialidad en enfermedades de señoras, flujos crónicos, metritis, etc. Partos, venéreo y sífilis, blenorragias, enfermedades de los pulmones en todos sus períodos, asma, bronquitis crónica, enfermedades del corazón y riñones, diabetes, reumatismo crónico, enflaquecimiento. Tratamientos especiales por inyecciones neosalvasán, etc.
E-52 Ind. 10 Mar.

DR. ADOLFO REYES
ESTOMAGO E INTESTINOS EXCLUSIVAMENTE
De regreso de su viaje a Sagua. Consultas y tratamientos de 9 a 11 a. m. Lamparilla 74, bajos.
E-848 13 May.

DR. PEDRO MONTALVO
Estómago, intestinos y enfermedades del pecho. Aplicación de Diatermia y Luz Alpina. Tratamiento de la colitis en todos sus períodos. Consultas de 4 a 6. Sábados de 11 a 12. Belascoaín 79, altos. U-5050. Lunes y Viernes, $2.00 a pobres. Pobres de solemnidad en "Dispensario Tamayo".
E-645 24 May.

DR. PEDRO A. BOSCH
Medicina y Cirugía, con preferencia, partos, enfermedades de niños, del pecho y sangre. Consultas de 2 a 4. Aguiar 11. Teléfono A-6488. E-762-indf. ab. 1

DR. J. LYON
De la Facultad de París. Especialidad en la curación radical de las hemorroides sin operación. Consultas de 1 a 3 p. m. diarias. Calle 17 número 451, entre 8 y 10. Vedado.
E 1812 ind. 1 Ag.

DR. GONZALO PEDROSO
CIRUJANO DEL HOSPITAL MUNICIPAL DE EMERGENCIAS
Especialista en vías urinarias y enfermedades venéreas. Cistocopia y Cateterismo de los uréteres. Cirugía de vías urinarias. Consultas de 10 a 12 y de 3 a 5 p. m. en la calle de Avenida de la República 254. E 1728 ind. 1 ag

Dr. Alfonso E. Milla Solsona
CURA RAPIDA DEL FLUJO
Especialista Enfermedades Señoras. Servicio de Enfermeras. Ultimo procedimiento ruso-alemán, para engordar y enflaquecer. Consultas: Martes, Jueves y sábados. De tres a seis. Pobres: miércoles y viernes. San Rafael 102. Teléfono U- 1680. E-636 indf. 23 mayo.

Dr. RICARDO CUERVO BARRENA
ESPECIALISTA EN ENFERMEDADES DEL CORAZON
Arterio-Esclerosis, Hipertensión, Nefritis, enfermedades de las venas, reumatismo articular, manifestaciones cardíacas de la sífilis, etcétera. Consultas exclusivamente a horas convenidas, 10 pesos, en San Nicolás, 76 (entre Neptuno y San Miguel), teléfono A-0482 y U-1353. Electrocardiograma en las tres derivaciones, $20. Consultas para pobres, de 6 a 8 de la noche en Monte 40. E-588 12 Ab.

DR. MANUEL LOPEZ PRADES
MEDICO CIRUJANO
De las Facultades de Madrid y la Habana. Con 36 años de práctica profesional. Enfermedades de la sangre, pecho, señoras y niños; partos. Tratamiento especial curativo de las afecciones genitales de la mujer. Consultas diarias de 1 a 3. Gratis los martes y viernes. Lagunas 63, bajos. Tel. A-0226, Habana.
E-1877 In. 1 Ag.

DR. B. VILA
Médico cirujano. Exclusivamente niños. Médico de niños del Hospital Mercedes. Consultas diarias de 1 a 3 p. m. Carlos III, 209, esquina a Franco (altos). Teléfono U-5792. E 1800 ind 1 ag

Dr. Francisco Javier de Velasco
Afecciones del corazón, pulmones, estómago e intestinos. Consultas los días laborables de 12 a 2. Horas especiales previo aviso. Salud 34. Tel. A-5418.
E-1784 Ind. 1 Ag.

POLICLINICA INTERNACIONAL
Director: doctor David Cabarrocas, Lealtad 143, entre Salud y Dragones. Teléfono A-0544. Consultas especiales de 10 a. m. a 6 p. m., los sábados de 9 a 12 a. m. Para pobres, primera atención médica con motivo de una consulta reconocimiento, examen de Rayos X, análisis parcial, orina, incisión, accesos, inyección intravenosa de Neosalvasán o cualquier otra inyección, cura corriente eléctrica, masaje agua caliente, pulverización vapor, completamente gratis para pobres. Inyecciones especiales para Reumatismo, Anemia, enfermedades de la piel, Sífilis, venéreas, fiebres en general. Tuberculosis, Cáncer, Enfermedad de señoras, Corazón, Riñones, Hígado, Estómago e Intestino. Sistema nervioso, análisis complete de orina y análisis exudado para venéreos, aplicaciones de aparatos de yeso, análisis sangre para sífilis, raspado uterino. Partos y Cirugía en general. Se regala medicina al pobre. Se dan horas especiales para consultas pagas. E 1809 In. 1 Ag.

DR. JOSE VARELA ZEQUEIRA
Profesor de Anatomía de la Universidad Cirujano Jefe de la Asociación Cubana de Beneficencia. Cirugía en general. Especialidad: Cirugía de la mujer. Consultas de 2 a 4. Gervasio 126, entre San Rafael y San José. Telf. U 5410.
E 1894 ind. ag.

DR. S. PICAZA
De los Hospitales de París y New York
Enfermedades del estómago, intestinos e hígado, tratamiento eficaz de las colitis y afecciones biliares. Horas de 2 a 4, o convencional, previo aviso, San Lázaro 246. Tel. F-4918. E 1867 ind. 7 ag.

DR. A. V. DAUSSA
Medicina en general. Especialmente vías respiratorias y digestivas. Consultas de 2 y media a 4 p. m. Campanario 113, entre Salud y Dragones. M 8861. Pobres verdaderos 12 y media a 1. Martes y Sábados. E 1872 ind. 1 ag.

DR. GONZALO AROSTEGUI
Médico de la Casa de Beneficencia y Maternidad. Especialista en las enfermedades de los niños. Médicas y Quirúrgicas. Consultas de 12 a 2. G número 116, entre Línea y 13, Vedado. Telf. F-4223.
E 1775 Ind. 1 Ag.

HEMORROIDES
Curadas sin operación, radical procedimiento, pronto alivio y curación, pudiendo el nfermo seguir sus ocupaciones diarias y sin dolor. Consultas de 1 a 5 de la tarde. Suárez 32. Policlínica P. Tel. M-6233.
E-1810 Ind Ag.

DR. GOMEZ DE ROSAS
Cirujano Director de la Policlínica Nacional. Enfermedades de señoras, estómago, vías biliares y cirugía general. Consultas de 3 a 5. Cerro 551. Tel. A-2560.
E-1895 In. 16 Ag.

DR. CELIO R. LENDIAN
Consultas todos los días hábiles de 2 a 4 p. m. Medicina interna especialmente del corazón y de los pulmones. Partos y enfermedades de niños. Lealtad 82.
E 1796 Ind 1 Ag.

MASAJES MEDICINALES
Matilde Alemany. Graduada. Garantizo eliminarle toda grasas. Circulación sangre todo organismo, fortalezca su cuerpo, reconstruya senos con electricidad y mi crema, rejuvenezco su cutis. Animas 15. Teléfono M-2390. 15184 14 Abr.

DR. GUTIERREZ LEE
MEDICO CIRUJANO
Consultas de 3 a 5, Gervasio 168. Teléfonos A-3684 y F-1070.
E-1870 In. 1 Ag.

DR. J. B. RUIZ
Catedrático de la Universidad. De los Hospitales de Filadelfia, New York y Calixto García. Especialista en vías urinarias y enfermedades venéreas. Exámenes Uretroscópicos y Cistoscópicos. San Lázaro 221-C, de 1 a 3. Tel. U-6351. Para pobres de 10 a 12.
E-928 Indf. 1 my.

DR. BIENVENIDO GIROUD LESCANO
Medicina interna, sistema nervioso, cerebro y pulmón. Tratamiento de la tuberculosis con la sacocricina combinada. Rayos X, Radiografía, electroterapia, tratamiento del bocio sin operación. Consultas de a 3 5. Infanta 75 letra F; teléfonos M-2014 y U-2064.
E-1830 Ind. 1 Ag.

EXCEMAS, ALMORRANAS
Excemas por antiguos que sean, se garantiza su curación por un procedimiento especial. Inyecciones intravenosas para Reumatismo, Raquitismo, Dispepsias y Blenorragia. Neurastenia por el procedimiento del doctor Monin. Electricidad Médica para Parálisis y Nerviosismo. Estrechez uretral y sífilis, curación garantizada. Almorranas, son curadas sin operación ni dolor, pudiendo el enfermo continuar sus trabajos diarios. Análisis de orina, 2 pesos y 2 pesos completos. Consultas: de 1 a 5 de la tarde y 7 a 9 noche, diarias. Verdaderos pobres, gratis. Martes de 9 a 10 mañana. Dr. Flores. Acosta 64. Teléfono A-1704.

CIRUJANOS DENTISTAS

DR. ALBERTO COLON
CIRUJANO DENTISTA
Ha trasladado su Gabinete Dental a San Rafael 41 (altos), esquina a San Nicolás. Habana. E-1068 14 junio.

DR. L. SAEZ MORENO
CIRUJANO DENTISTA
Consultas todas las noches de 7 a 10, especial para personas que trabajan de día. Por el día doy hora fija a cada cliente. Trabajos rápidos, garantizados y económicos. (Doy facilidades de pago.) Neptuno 234, altos, entre Espada y San Francisco. Teléfono U-1986.
E-1066 indf. 12 my.

DR. VALDES MOLINA
CIRUJANO DENTISTA
Avenida de Italia número 24, entre Virtudes y Animas. Teléfono A-8583. Dentaduras de 15 a 30 pesos. Trabajos se garantizan. Consultas de 8 a. m. a 5 p. m. Los domingos hasta las 12 m.
E-1885 Ind. 1 Ag.

Dr. Armando Roig y Palenzuela
MEDICO CIRUJANO DENTISTA
Consultas de 2 a 6. Plácido No. 49, altos, Habana. Teléfonos I-2592 y M-8002.
E 773 ind Ab 1

DR. PEDRO R. GARRIDO
CIRUJANO DENTISTA
Por las Universidades de Madrid y Habana. Especialidad en enfermedades de la boca que tengan por causas afecciones de las encías. Dentista del Centro de Dependientes. Consultas de 9 a 11 y de 12 a 3 p. m. Villegas 78, altos. Teléfono A-5260.
E-288 24 Feb.

DR. J. HERNANDEZ CALZADILLA
Cirujano Dentista
CIRUJANO DENTISTA
Especialista en extracciones sin dolor ni peligro en niños y señoras en estado, con anestesia local o gas. Cura completa de dientes flojos y piorrea alveolar. Puentes y planchas de todas clases modernas sin encías. Trabajos de ortodoncia. Arreglo puentes, planchas partidas, faltas de dientes dejándolas nuevas. Consultas diarias hasta las 10 de la noche. Reina 76, bajos. Teléfono A-7537.
E-1817 Ind. 1 Ag.

DR. GUERRERO DELANGEL
DENTISTA MEJICANO
Técnica especial para extracciones. Facilidades en el pago. Horas de consultas de 8 a. m. a 8 p. m. A los empleados del comercio, horas especiales para la noche. Trocadero 63-B, frente al café El Día. Teléfono M-6395.
E- 1811 In. 1 Ag.

OCULISTAS

DR. MARTINEZ FERRER
Enfermedades de los ojos. Calle A 194, (entre 21 y 23), Vedado. Consultas de 2 a 4. Teléfono F-3474.
E- 969 26 My.

DR. HORACIO FERRER
ESPECIALISTA EN LAS ENFERMEDADES DE LOS OJOS
Consultas de 2 a 5 de la tarde. Consultas por la mañana a horas previamente concedidas. Ave. Wilson y L. Vedado. Teléfono F-4831.
E 1780 ind 1 ag

DR. JORGE L. DEHOGUES
OCULISTA
Consultas y elección de lentes de 11 a 12 y de 3 a 5. Horas especiales, previo convenio. Aguila 94. Teléfono A-3940.

DR. JOSE ALFONSO
OCULISTA
Garganta, nariz y oídos. Consultas de 1 a 4. Máximo Gómez 386. Tel. M-2330.
E 1703 ind 1 ag.
(noche). E 1808 ind. 7 ag.

Dr. C. E. FINLAY F. A. C. S.
PROFESOR DE OFTALMOLOGIA
Especialista en enfermedades de los Ojos y de los Oídos
Calle J. 135, entre Línea y 15, Vedado.
Teléfono F-1173
Consultas de 11 a 12 y de 2 a 4 y por convenio previo.
E-1807 Ind. 1 Ag.

DR. ALIPIO C. PORTOCARRERO
OCULISTA
GARGANTA, NARIZ Y OIDOS
Consultas de 12 a 4
San Nicolás núm. 52. Habana.
Telf. A-8627. E-1795.

QUIROPEDISTAS

QUIROPEDISTA
Alfaro. En el gabinete toda operación desde $1. a domicilio $2. a dos personas $3. Usamos Piesiloides. Villegas 44. M-7586.
19034 7 Mayo.

ORTOPEDICOS

EMILIO P. MUÑOZ
Ortopédico: Malecón 56. Teléfono A-9559. Faja especial para hernias, vientre, colon, etc. y aparatos para toda clase de imperfecciones. 20 años establecido.
E 2806 ind. 6 En.

COMADRONAS FACULTATIVAS

ANA MARIA V. VALDES
COMADRONA
Muchos años de práctica. Los últimos procedimientos científicos. Consultas de 2 a 4. Precios convencionales, 21, esquina a B, número 317, Vedado. Tel. F-1252.
E 1891 ind 13 agos.

Aristónica Leonardy de Bravo
COMADRONA FACULTATIVA
Con muchos años de práctica ofrece sus servicios profesionales en Escobar No. 111 D, bajos, entre Salud y Dragones. Consultas de 1 a 4 p. m. Gratis lunes y jueves. E-898 24 mayo.

GIROS DE LETRAS

N. GELATS Y COMPAÑIA
103, Aguiar 103, esquina a Amargura. Hace pagos por el cable. Facilita cartas de crédito y giran pagos por cable; giran letras a corta y larga vista sobre todas las capitales y ciudades importantes de los Estados Unidos, Méjico y Europa, así como sobre todos los pueblos de España, Londres, París, Hamburgo, Madrid y Barcelona.

CAJAS RESERVADAS
Las tenemos en nuestra bóveda, construída con todos los adelantos modernos y las alquilamos para guardar valores de los interesados. En esta oficina daremos todos los detalles que se deseen.

N. GELATS Y COMPAÑIA
BANQUEROS

J. BALCELLS Y CIA.
S. en C.
San Ignacio Núm. 33
Hacen pagos por el cable y giran letras sobre New York, Londres, París y sobre todas las capitales de España, Islas Baleares y Canarias. Agentes de la Compañía inglesa de Seguros contra Incendios "The Royal". Administración de bienes.
E 1742 ind 1 ag.

ZALDO Y COMPAÑIA
Cuba números 76 y 78
Hacen giros de todas clases sobre todas las ciudades de España y sus pertenencias. Se reciben depósitos en cuenta corriente. Hacen pagos por cable, giran letras a corta y larga vista y dan cartas de crédito sobre Londrs, París, Madrid, Barcelona y Nueva York, New Orleans, Filadelfia y demás capitales y ciudades de los Estados Unidos, Méjico y Europa, así como todos los pueblos.
E 1746 ind 1 ag.

ORDEN DE LOS ANUNCIOS CLASIFICADOS

(A) ALQUILERES DE CASAS

A- 1—Habana
A- 2—Vedado
A- 3—Cerro
A- 4—Jesús del Monte
A- 5—Víbora y A. Apolo
A- 6—Luyanó.
A- 7—Regla y Guanabacoa
A- 8—Marianao
A- 9—Diversos lugares

(B) ALQUILERES

B- 1—Departamentos
B- 2—Habitaciones
B- 3—Locales para comercio
B- 4—Muebles y Enseres
B- 5—Instrumentos de Música
B- 6—Automóviles
B- 7—Varios

(C) COMPRAS

C- 1—Casas
C- 2—Solares
C- 3—Establecimientos
C- 4—Automóviles y Accs.
C- 5—Maquinaria y Accs.
C- 6—Muebles y Prendas
C- 7—Instrumentos de Música
C- 8—Animales
C- 9—Fincas Rústicas
C-10—Objetos Varios

(D) VENTAS

D- 1—Casas
D- 2—Solares
D- 3—Establecimientos
D- 4—Automóviles y Accs.
D- 5—Maquinaria y Accs.
D- 6—Muebles y Prendas
D- 7—Instrumentos de Música
D- 8—Animales
D- 9—Fincas Rústicas
D-10—Objetos Varios

(E) SE SOLICITAN

E- 1—Criadas y Criados
E- 2—Cocineras y Cocineros
E- 3—Para 2 servicios
E- 4—Manejadoras
E- 5—Crianderas
E- 6—Chauffeurs
E- 7—Costureras
E- 8—Oficinistas
E- 9—Operarios y Aprendices
E-10—Varios

(F) SE OFRECEN

F- 1—Criadas y Criados
F- 2—Cocineras y Cocineros
F- 3—Para 2 servicios
F- 4—Manejadoras
F- 5—Crianderas
F- 6—Chauffeurs
F- 7—Costureras
F- 8—Oficinistas
F- 9—Operarios y Aprendices
F-10—Varios

(G) AVISO OPORTUNO

G- 1—Religiosos
G- 2—Oficiales
G- 3—Agencias de Colocaciones
G- 4—Saldos
G- 5—Arrendamientos
G- 6—Pérdidas
G- 7—Para las Damas
G- 8—Para el Hogar
G- 9—Enseñanza
G-10—Interés General

(H) AVISO ESPECIAL

H- 1—Hoteles
H- 2—Casas de Huéspedes
H- 3—Comidas a domicilio
H- 4—Bancos y Banqueros
H- 5—Clínicas y Sanatorios
H- 6—Acciones, Bonos, Valores
H- 7—Dinero e Hipotecas Se toma
H- 8—Dinero e Hipotecas Se ofrece
H- 9—Cambios
H-10—Miscelánea

A ALQUILER CASAS

A1. Habana

SE ALQUILAN los altos de Estrella No. 60. Sala, recibidor, tres cuartos, comedor corrido al fondo, moderna la casa, en $50.00. La llave en los bajos. Informan: Plaza del Vapor No. 19 y 20. Teléfono A-2089. A-1 S-3759 21 my.

ALQUILO, CARDENAS 57, bajos. $45.00, casi esquina a Gloria. Tres cuartos, sala, saleta buen baño. La llave en la botica. Informan: Bernaza 23, tintorería. A-1 23601 21 my.

MANRIQUE 31-B. Casa cómoda con cuatro cuartos. Informa: M. Fernández. Teléfono F-1020.
A-1 23557 25 my.

SE ALQUILA el tercer piso de Aguiar 44. Dos cuartos, sala, cocina de gas y baño. Informan en el segundo piso.
A-1 23611 25 my.

SE ALQUILAN bajos y altos juntos de San Lázaro 233, entre Gervasio y Belascoaín, propia para pequeño establecimiento, oficina o consultorio d eprofesional. Cada planta tiene sala, comedor corrido muy amplio y tres cuartos. Informan U-2519. A-1 23586 24 my.

ALQUILO un segundo piso y una planta baja en la calle Progreso No. 14, lado esquina Compostela. Sala, recibidor, cuatro cuartos, baño intercalado, comedor, cuarto de criado, servicio y cocina, todo decorado. Informan el portero. Teléfono I-4990. A-1 S-3720 24 my.

SE ALQUILA en Cuba 85.1|2, una casa de fabricación moderna, compuesta de sala saleta, comedor, tres habitaciones, baño intercalado, cuarto de criado, con sus servicios. A precio de situación. Informan allí. Rodríguez y Compañía.
A-1 23393 21 my.

SE ALQUILAN en $65.00, los amplios y ventilados altos de Suárez No. 49, compuestos de sala, cinco cuartos, comedor, cocina y servicios. La llave en los bajos. Informan: Angeles No. 7. A-4637.
A-1 S-3730 22 my.

EN $75.00 se alquila el primer piso alto de Avenida de la República No. 162. Sala, cuatro habitaciones decoradas, cuarto de criados, baño intercalado, con vista al Malecón. En la bodega informan. Teléfono U-5350. A-1 S-3726 26 my.

SE DESEA colocar una joven española de criada de manos. Sabe trabajar. Es cariñosa con los niños. Tiene referencias y quien la recomiende. Telf. A-1651.
A-1 23336 19 my.

SE ALQUILAN las casas Bernaza 18, segundo piso, derecha, sesenta pesos y tercero, derecha, cincuenta y cinco pesos, y Cárdenas 5, 2o. derecha, sesenta pesos, a una cuadra del nuevo Parque de Campo de Marte. Llaves e informes en Zulueta 36-G. Teléfono A-9266.
A-1 23528 27 my.

SE ALQUILAN en 20 y 25 pesos dos casitas. Una acabada de construir en Pajarito F entre Clavel y Díaz Blanco. Informan en la bodega de la esquina.
A-1 23325 20 my.

SE ALQUILA. Revillagigedo 108 sala, comedor, siete cuartos, propia para inquilinato o industria. También alquilo Aguila 56 altos y bajos, tres cuartos. Informan: Telf. F-2684. A-1 23352 19 my.

SE ALQUILA hermoso piso independiente en el nuevo edificio situado en Espada número 9, primera planta, esquina, balcones a dos calles, muy fresco y ventilado. Tiene sala, comedor, cocina de gas, cuatro habitaciones, baño intercalado y servicio para criados. Precio: $75.00. La llave en la azotea. Telf. A-5540.
A-1 23351 21 my.

EN AGUIAR 95, entre Muralla y Teniente Rey, se alquilan amplios bajos para almacén o depósito. Telf. A-8786.
A-1 23320 20 my.

HABANA. Se alquilan los bajos de la casa calle Mazón 31, frente al parque Aguirre, que se compone de sala, comedor, tres cuartos, baño intercalado, cocina, servicios de criados y patio. Precio: 55 pesos mensuales y la llave en el primer piso. Bufete de Arellano. Departamento de Administración de Bienes. Teléfonos A-2218 y A-2478.
E-1087 indf. 16 my.

ALQUILO los altos de Monte 49, centro del campo Marte, propios para familias, oficina, bufete consultorío, fotografía etc. La llave en los bajos. Inf. de 10 a 11 1|2 a. m.
A1 23413 26 my.

SE ALQUILA la casa San Rafael 109, casa moderna en la calle más céntrica de la Habana. A1 23481 19 mayo.

ALQUILO hermosa casa, Suárez 116-A, altos, compuesta de sala, saleta, cuatro cuartos, servicios criados, baño intercalado, cocina de gas y servicios sanitarios completos. Alquiler $50.00. La llave abajo. Informan: Teléfonos A 4358 y M 6263, altos botica Sarrá. A1 23472 23 my.

SE ALQUILA
En la gran avenida Menocal 55 esquina a Estrella a una cuadra de Carlos III se alquilan los espléndidos altos compuestos de Sala, Hall, Comedor, baño intercalado de primera, cocina de gas, tres hermosas habitaciones. Una terraza cubierta pudiéndose dedicar a otras posesiones otra al aire libre ideal para el verano. Tranvías para todo punto. Informes Rivas U 2103.
A1 22489 21 mayo.

ALQUILO
El primer piso de Barcelona No. 10, a la brisa, con hall y acabada de pintar. Inn forman La Casa Blanca. Locería y Ferretería. San Rafael 152. Telf. U-5066 y FO-1787. A-1 S-3603 21 my.

SE ALQUILA Cruz del Padre núm. 8 letra D. a una cuadra de Tejas y dos de Infanta; sala, saleta, y 3 cuartos, muy amplia y ventilada; precio $35.00. Informan Telf. F 2884 y F 1632. Su dueño Línea núm. 2. A1 S 3605 21 my.

VEDADO
Se alquilan los espaciosos altos de 21 y B, compuestos de Terraza, sala, comedor, Terraza Interior, 4 Cuartos, Baño Intercalado, Cocina, Cuarto Criados y su servicio. Informan en la bodega.
A2 22288 4 Junio.

PARA FAMILIA de gusto, rebajados, altos nuevos. Cinco habitaciones, hall, dos baños, habitación criada, terraza, frente fondo garage, habitación chauffeur, habitación estudios en la torre. Más detalles: F-5885. J 211 entre 21 y 23.
E-1070 1 junio.

CASITAS INDEPENDIENTES VEDADO
Alquiler: $15.00. Compuestas de portal, sala, cuarto, servicios sanitarios, patio, todo independiente. Calle 26 entre 27 y 29 Vedado, a una cuadra de la calle 23. Informarán bodega Las Mercedes. 26 y 27. Telf. A0383. A-2 19556 25 my.

SE ALQUILA una casa nueva en 21 No. 283, entre D y C. Sala, saleta, cuatro cuartos, baño lujo, terraza, cocina gas, servicios criados. Informan: D 194 esquina 21. Vedado. A-2 22566 20 my.

VEDADO. Línea 136-A, altos, casi esquina a 12, sala, recibidor, cinco cuartos, dos baños intercalados, saleta, cocina gas, calentador, servicio criados, con o sin garage. Llave bajos. Informes: Habana 186 altos. Telfs. M-1541 y F-1795.
A-2 22941 19 my.

VEDADO. Calle 15 No. 483, entre 26 y 28. Se alquila casita acabada de fabricar con sala, dos cuartos, comedor, cocina y cuarto de baño, con agua caliente. Precio: $25. Informan: Telf. F-1183.
A-2 22962 24 my.

SE ALQUILA en Monserrate 145 un piso alto en $50.00 informan en Manzana de Gómez 252. Teléfono A-4893.
A1 22754 23 may.

OBRAPIA NUM. 88
Se alquilan los bajos de esta casa propios para establecimiento. Precio $70.00.

AGUIAR NUM. 45
Se admiten proposiciones para los altos y los bajos de esta casa, juntos o separadamente. Además de sala, saleta, comedor y baño, los altos tienen cuatro cuartos y cinco los bajos.

AGUILA NUM. 146
Se alquilan los cómodos y frescos altos de esta casa que es esquina de fraile junto a la Calzada del Monte. Cuatro habitaciones, gran sala, comedor, etc., hermoso balcón corrido, galería cerrada, agua abundante, y demás comodidades. Precio $50.

AMARGURA NUM. 8
Se alquila en Amargura 8, entre Mercaderes y San Ignacio, este local propio para almacén. Precio $100.00.

BARATILLO NUM. 2
Se alquila este espacioso local propio para almacén. Precio $300.

ESCOBAR NUM. 196
Se alquila esta casa con sala, comedor, dos cuartos y servicios. Precio $35.00

GALIANO NUM. 24
Se alquila este hermoso local propio para establecimiento. Precio $200.00.

LAGUNAS NUM. 111
Se alquilan los altos con sala, saleta, comedor, tres cuartos y baño. Precio $55.

SAN LAZARO NUMS. 202 Y 204
Se alquilan estos altos que constan de sala, saleta, comedor, cuatro cuartos, cuarto de baño y cuarto para criados. Precio $150.00.

SAN LAZARO NUM. 309
Se alquilan los altos de esta casa con sala, comedor y dos cuartos. Precio $50.
Para informes sobre las anteriores casas dirigirse a J. Balcells y Co., San Ignacio No. 33. Teléfono A 2766.
A1 23447 26 my.

SE ALQUILA el moderno 2do piso Animas 166 y Gervasio con sala, comedor, tres amplias habitaciones, baño intercalado con calentador, cocina de gas, cuarto y servicio de criados. Informa en el FO 2360. La llave en el primer piso.
A1 23442 19 my.

CALLE SAN Lázaro 316, piso segundo. Se alquila esta casa en 40 pesos mensuales. Informarán de 8 a 10 de la mañana y de 6 a 7 de la tarde.
A1 23439 22 mayo.

SE ALQUILA el segundo piso de los altos de la joyería Egido núm. 53. Informan en la misma. Teléfono A 7983.
A1 S3743 24 mayo.

SE ALQUILA una casita para corta familia; muy cómoda, con abundante agua. Informan Ayesterán núm. 53, esquina a Tulipán, bodega el Submarino. Teléfono A-1364. A1 S3735 22 mayo.

SE ALQUILA un lujoso apartamento con balcón a la calle, compuesto de dos amplias habitaciones, baño privado, luz y limpieza, Crespo entre Malecón y San Lázaro, tercer piso, precio $30.00 dos meses en fondo o fiador, para informes en el departamento 17, o Consulado núm. 73 Teléf. A 7903. A1 23427 21 my.

AMPLIO PISO
Campanario 88, casi esquina a Neptuno, se alquila un primer piso, compuesto de cuatro habitaciones, comedor, sala y recibidor, entrada independiente para la servidumbre. Precio 85 pesos. Informes, el portero y teléfono A 2708.
A1 23474 18 my.

BERNAZA 65, se alquila en $20 un apartamento con sala y dos habitaciones. Informa la encargada.
A1 23506 19 mayo.

SE ALQUILA en Obrapía 63, un piso alto compuesto de sala, saleta, cinco habitaciones, cuarto de baño al centro, cocina de gas y servicios de criados. Precio de situación. Informes y llaves, bajos almacén. Teléfono A 3314.
A1 23396 21 mayo.

SE ALQUILAN los altos de Indio núm. 37, compuesto de sala, saleta, 3 cuartos, baño intercalado $45.00. Su dueño Luis Estévez núm. 1?8, entre Goicuría y Mayía Rodríguez. Santo Suárez. Teléfono I 5008.
A1 S3731 22 mayo.

HERMOSO Y FRESCO ALTO
Para corta familia, con agua abundante. Puede verse a todas horas. Informan en los bajos. Espada 8.1|2, entre San José y San Rafael. A-1 23341 24 my.

AGUILA 311, entre Misión y Esperanza, próximos a la Terminal y Planta Eléctrica; se alquilan departamentos de sala y cuarto, baño con bañadera, cocina de gas. Precio: $23. Teléfono F-1159. Llaves la encargada. A-1 23327 20 my.

SE ALQUILA Escobar No. 92, altos, casi esquina a Neptuno. Informan: teléfono A-6928. A-1 S-3714 19 my.

SE ALQUILAN casitas en Hospital 67 entre Carlos Tercero y Jesús Peregrino con balcón a la calle, luz, teléfono, sala, comedor, cuarto, cocina y servicios, por $26.00. Telf. U-2728. A-1 23349 19 my.

SE ALQUILA la casa Hospital 71 altos, entre Carlos Tercero y Jesús Peregrino, compuesta de sala, saleta, recibidor, baño intercalado tres habitaciones, comedor corrido al fondo, cocina de gas, calentador, cuarto y servicios de criados. Informa el 67. A1 23348 19 my.

SE ALQUILAN los altos de la casa Inquisidor No. 15, con seis amplias habitaciones y un gran salón al fondo, adecuado para oficinas o departamentos. La llave en la misma. Informa "La Vinatera". Teléfono U-1794. A-1 23337 23 my.

CRISTO 30
Se alquila el segundo piso con sala, tres cuartos, baño intercalado comedor, cuarto de criada, cocina. Informan: Cristo 28, 2o. piso. A-1 23329 26 my.

SE ALQUILA una moderna casa en 25 entre Paseo y A No. 347, con sala, comedor, tres cuartos, baño intercalado, servicio de criados. Informan en los altos. A-2 S-3716 21 my.

SE ALQUILAN altos y bajos San Joaquín No. 33, entre Monte y Omoa, compuesta cada planta de sala, recibidor cuatro cuartos y servios. Llaves en las mismas. Informan: A-4745.
A-1 23331 22 my.

SE ALQUILA. Aguacate No. 1, altos, sala, dos cuartos, baño, comedor, cocina de gas, cuarto en la azotea, con servicios. Llave en los abjos. Telf. M-6570.
A-1 S-3722 21 my.

ALQUILO en $45. San Miguel 296: sala, saleta, tres cuartos y demás servicios. Informan: F-5241. A-1 23359 23 my.

SOL 125 CASI esquina a Egido, 2o. piso con sala, saleta, 2 cuartos, y comedor, azulejeado. baño completo con agua caliente y muy fresca. Informan en el bajo. Tel. A 1305. A1 23247 19 my.

ESTRELLA 30 entre Angeles y Rayo. Se alquila un moderno y elegante piso compuesto de sala, recibidor, comedor, 3 habitaciones espléndido cuarto de baño y cuarto de criados independiente, con sus servicios. Alquiler rebajado. Informes Rayo 37 bajos. A1 23283 18 my.

S ALQUILAN los altos Escobar 158 y 160 con sala, recibidor pequeño, cuatro habitaciones, baño intercalado una habitación en la azotea con su lavadero y servicio de criados. La llave en la misma de 1 a 6 p. m. Su dueño San Lázaro 396 altos. Teléfono U 5231. A1 S3710 20 my.

SE ALQUILAN los espléndidos y ventilados altos de Carmen, Escobar y Belascoaín, la llave en la bodega. Informarán en la misma. Teléf. A 0877.
A1 23421 21 my.

ESCOBAR 11 bajos. Rebajada, sala, comedor, cuatro cuartos, baño, moderno, media cuadra de San Lázaro. 60 pesos. Llaves altos. Dueños Gervasio 149 A 5436 y A 4702. A1 23490 18 my.

$50 ALQUILO HERMOSO PISO
sala, comedor, 3 cuartos, cuarto baño de lujo, cocina gas, servicios de criados, acabados de pintar de aceite, Jovellar esq. Hospital, altos de la bodega. Busto. Hotel Roma. M 6944. A1 23296 19 mayo.

SAN RAFAEL 61, bajos, entre Campanario y Lealtad lujosa casa para gabinete, oficina, comercio, sala, saleta, tres cuartos, comedor baños, patio y traspatio, servicio criados A 0894. A1 23310 18 my.

SE ALQUILA
Los altos de San Ignacio esquina a Acosta, compuestos de sala, saleta, tres cuartos y uno grande en la azotea cocina de gas, baño intercalado, con abundante agua. La llave en la bodega. Su dueño: calle 12 y 15. Vedado. Telf. F-1021.
A-1 23168 25 my.

ALQUILO dos altos independientes. Mercaderes 16, entre Obispo y Obrapía, con sala, comedor, cinco cuartos, baño etc. Llaves: Ferretería. A-6523. Industria 22.
A-1 22219 21 my.

ALQUILO bajos Santiago 36-C, entre Pocito y Jesús Peregrino; frescos, modernos y muy claros, con sala comedor, tres cuartos, baño intercalado, cocina, patio y doble servicio, en módico precio. Llaves en los mismos. A-6523.
A-1 23220 18 my.

VILLEGAS 54. (Se alquilan el alto y el bajo, éste propio para comercio, entre Obispo y Obrapía. Tienen sala, comedor, tres cuartos el alto uno de criados, baño, cocina etc., media cuadra de Obispo, abundantes en agua, por tener tanque de agua corriente, acabados de pintar en muy módico precio. Las llaves en la casa de modas al lado e informan en 23 esquina a A. Vedado. Tel. F 2562.
A1 23243 23 mayo.

SE ALQUILA o se vende la casa San Isidro 37, para tratar de 9 a 12 de la mañana en Lealtad 68, bajos, entre Concordia y Virtudes. A-1 23134 18 my.

SE ALQUILAN los modernos altos de San Lázaro No. 174, entre Blanco y Galiano, compuestos de sala, recibidor, comedor, pantry, tres cuartos, baño intercalado, servicio independiente de criado. Precio último: $75.00. Informan: F-1405.
A-1 S-3703 25 my.

SE ALQUILA Romay B altos muy ventilada, sala, saleta, 3 habitaciones bajas y una en la azotea, baño completo, a una cuadra de Monte y 3 del Mercado. Informan Telf. M 3777.
A1 23256 19 mayo.

VIRTUDES 20.1|2 bajos, sala, saleta, tres cuartos, baño, comedor y cocina, dos cuadras de Prado. La llave en la panadería enfrente. Informan: Ferretería Cuatro Caminos.
A-1 23126 20 my.

ALQUILO n $30.00, casa San José 48, entre Altarriba Espaleta, y una casita pasaje al fondo. Llaves e informes: casita A. Teléfono I-7135. A-1 22993 22 my.

SE ALQUILA un piso alto decorado interiormente, moderno, distribución modernísima, con sala, saleta, cuatro habitaciones, cuarto de criado doble servicio sanitario, hall, dos entradas, Concordia 100 (E. Villuendas). Informa el portero, y O'Reilly 54. Banco.
A1 UH 22998 20 my.

MALOJA 203 altos. Entre Oquendo y Franco, frente al Parque, se alquila, sala, saleta, 3 habitaciones, comedor, cocina de gas, habitación y servicio para criados. Precio $55. Teléfono M9341.
A1 UH 23050 18 my.

ALQUILO en Lealtad núm. 161, bajos, casa compuesta de sala, recibidor, siete cuartos, dos baños completos, patio, comedor al fondo, cocina de gas, servicio para criados, y garage. Acabada de pintar Precio módico. Informan Empedrado 49. Teléfono M 8535. Las llaves en la bodega. A1 UH 23103 19 my.

ALQUILO los bajos y el segundo piso, de Tenerife núm. 87, casi esq. a Belascoaín, casas recién estrenadas, compuestas de sala, dos cuartos, baño completo, comedor, y cocina de gas. Agua en abundancia. Precios muy baratos. Informan Empedrado 49. Teléfono M 8535. Las llaves en la bodega. A1 UH 23102 19 my.

ALQUILO los altos de Cuarteles 12, esquina a Aguila, compuestos de dos hermosos apartamentos, baño completo y cocina de gas. Muy barato. Informan Empedrado 49. Teléfono U 8535. Las llaves en La Bodega. A1 UH 23100 19 my.

ALQUILO a precio muy bajo, una casita en División núm. 21, segundo piso, compuesta de sala, comedor, dos hermosos cuartos, baño completo, cocina de gas, servicio de criados, y su patio. Informan Empedrado 49. Teléfono M 8535. Las llaves en la bodega. A1 UH 23101 19 my.

M.E.C.D. 2016

TELEFONOS A-3333 A-1014

ANUNCIOS CLASIFICADOS DEL DIARIO DE LA MARINA

TELEFONOS A-3333 A-1014

SE ALQUILA la casa Santa Rosa y Castillo, altos y bajos, acabados de fabricar. Sala, comedor, dos cuartos, baño intercalado, cocina de gas, agua fría y caliente, en $34.00 cada planta. La llave en la bodega. Informan Tel F 4393. A1 S3680 18 my.

ALQUILO altos modernos Antón Recio 71. Sala, comedor, 2 cuartos baño intercalado, agua abundante. Ultimo precio $40.00. Llave en la bodega. A1 23024 18 my.

SE ALQUILA la fresca y cómoda casa Lealtad 31 bajos, compuesta de sala, comedor, tres cuartos, baño intercalado, cuarto de criados, cocina, servicio de criados y amplio patio. Precio: $85. Informes: Telf. A-2973. A-1 22893 18 my.

SE ALQUILA un elegante y cómodo tercer piso, en Infanta núm. 6, entre Jovellar y San Lázaro, todo decorado 3 habitaciones, baño intercalado, sala, recibidor, comedor, pasillos, servicio de criados. La llave en la misma. Informan teléfono FO-2355. A-1 S-3672 20 my.

SE DESEA alquilar por dos meses comenzando desde el 1o. de Junio una casa amueblada que consta de sala, comedor, tres cuartos, baño completo y cocina de gas. A dos cuadras del campo de Marte. Informan Telf. U3232. Es esquina muy ventilada. A-1 S-3681 21 my.

CARCEL 2

Entre Prado y San Lázaro. Se alquila el primer piso, compuesto de sala, comedor, dos habitaciones, buen cuarto de baño, cocina y servicios para criados. Todas las piezas dan a la calle. Informan: teléfono F-3297. La llave en el segundo piso. A-1 22900 24 my.

SE ALQUILA el piso principal de Gervasio 23, entre Industria y Consulado, con cuatro hermosas y frescas habitaciones, sala, saleta, baño y cocinas para gas y carbón. A una cuadra del Prado y otra del Malecón. La llave en la botica. Informa el doctor Entralgo. Edificio Laferrea, Aguiar y Empedrado. Telf. A-2036. A-1 22862 24 my.

SE ALQUILA el primer piso de San Lázaro No. 7, casi esquina a Prado, compuesto de sala, comedor, tres cuartos, cuarto de baño y cocina de gas. Informan: teléfono F-4430. La llave en los bajos. A-1 S-3662 24 my.

VILLEGAS 111. "EDIFICIO LAVIN"

Se alquila una espléndida casa, primer piso, con sala, saleta, cuatro habitaciones, baño intercalado, comedor, pantry, cocina de gas, todo a la moderna. Precios de actualidad. Véase la llave en los bajos. A-1 22919 29 my.

SE ALQUILAN los altos de la casa calle Gloria 160, entre Figuras y Carmen. Sala, saleta, tres cuartos, baño intercalado, cocina gas. Telf. I-4122. A-1 22963 20 my.

SAN NICOLAS 76-A, bajos. Se alquila, con recibidor, sala, cinco grandes cuartos, comedor y despensa al fondo. Patio y baño. La llave en el alto. A-1 22580 19 my.

SE ALQUILA en Concordia 176, bajos, muy frescos compuestos de sala, comedor, tres habitaciones, baño, cocina de gas y un cuarto de desahogo. Informan en el teléfono U 3225. A1 xx .18 de mayo.

SE ALQUILA bajos San Nicolás 65-A entre Neptuno y San Miguel, tiene buena capacidad y se da barato. Informan Teléfono A 8491. A1 22784 18 my.

SE ALQUILA un fresco y hermoso segundo piso en Damas núm. 18, entre Luz y Acosta. Compuesto de sala, recibidor, cuatro amplias habitaciones, baño intercalado con agua fría y caliente, comedor, cocina de gas, cuarto de criado, con todos sus servicios. Precio de situación. Informan Damas núm. 18 bajos, y también el teléfono M 3039. A1 S3644 21 mayo.

SE ALQUILAN en San Lázaro 305. altos modernos, con sala, gabinete, cuatro habitaciones, baño intercalado, comedor al fondo, servicio de criados, gas y agua abundante. Informan Manzana de Gómez 252. Teléfono A 4893. A1 22751 23 mayo.

MALECON 27-A SEGUNDO PISO

Se alquila, terraza, sala, recibidor, cuatro dormitorios, baño intercalado, comedor al fondo, cuarto y servicio de criados. Casa moderna. Informes planta baja. A1 22723 20 my.

ESTRELLA 157, segundo piso, esquina a Escobar, una cuadra de los tranvías, tres habitaciones y demás comodidades. Precio barato. Informan en Muralla 111. A 7468. A1 22659 19 my.

SE ALQUILAN dos pisos altos en San Ignacio 84, sala, saleta, comedor, cuatro cuartos, baño completo, modernos y lujosos. Ganaban $125. Se dan en $65.00. Dr. Fernández. Habana. A-1 21314 20 my.

SE ALQUILAN los amplios y ventilados altos de la casa Oquendo número 85, compuesta de sala, saleta, tres hermosas habitaciones, cocina de gas y baño intercalado. Informa: Mariano Prats. Aguiar 73. Telf. A 7884. A1 S 3635 27 mayo.

NEPTUNO 222, BAJOS

entre Marquez González y Oquendo, frescos y grandes. Tienen sala, recibidor, cuatro habitaciones, comedor corrido al fondo, baño completo, cuarto y servicio de criados, y cocina de gas y de carbón. La llave bodega esquina a Oquendo. Informes Habana 186. Teléfono M 1541 F 1941. A1 22079 19 my.

JOVELLAR 15

Entre Infanta y L. se alquila un magnífico departamento al frente de la casa con lavabo de agua corriente muy barato. En la misma informan. A1 22716 20 my.

PARA FAMILIA DE GUSTO

Alquilo el gran piso principal de Cuba 34. Todo decorado. cerca del Colegio Sagrado Corazón. Llave en los bajos. Informa Dr. Lamelas. A1 22631 18 my.

COMISIONISTAS

Alquilo buenos altos para comisionista y familia. O'Reilly y Habana, altos de la barra, por Habana. A-1-21346-22my.

SE ALQUILAN los altos de Infanta No. 108, entre San Miguel y San Rafael, compuestos de cuatro cuartos, baño, terraza, sala, saleta, un departamento en la azotea con su servicio y todo a la moderna. Informes: San Miguel No. 211, altos, esquina a Infanta. A-1 22620 20 my.

SE ALQUILA hermoso chalet, Catorce esquina a Tercera. Reparto Almendares, compuesto de jardín, portal, sala, comedor, cuarto criados, cocina, garage, servicios criados y los altos de cuatro dormitorios, cuarto baño familia y terraza. Alquiler $80.00. Informan: Telf. FO 1315. A 4358 y M 6263, altos botica Sarrá. A1 22705 19 my.

SE ALQUILAN varios pisos bajos, primero y segundo piso en el nuevo Edificio de Príncipe esquina a Espada a $45.00 y $50.00 sin rebaja. Informan en los mismos. Dirigirse al portero. A1 S3306 1 Junio.

COMPOSTELA 98, ENTRE MURALLA Y SOL

Alquilo a precios de situación amplios bajos con dos habitaciones altas, apropiado para comercio, almacén u oficinas. Informan: Muralla número 71. A-1 21876 23 my.

SE ALQUILAN los cómodos, frescos y bien situados pisos altos de la casa Consulado 24, a media cuadra del prado, compuestos de recibidor, sala, hall, comedor, cuatro habitaciones para familia, baño, cocina y servicios para criados. Precio $75.00 mensuales y fiador a satisfacción. Llaves en los bajos. Informan en la Notaría del Dr. Carlos A. Obregón, Cuba núm. 54, Teléfonos A-9302 y A-5743. A1 21009 18 my.

INQUISIDOR 35-A

En $50.00 se alquila este hermoso principal con hermosa habitación a la calle Saleta y cuatro habitaciones. Informan en Oficios No. 88. Almacén de Manuel Muñoz y Compañía. A-1 20352 31 my.

SAN NICOLAS 46, principal, entre Virtudes y Concordia. Se alquila este moderno piso con sala, saleta, tres cuartos, baño intercalado, comedor al fondo, cocina de gas y servicio de criados. La llave en el segundo piso. A-1 22576 19 my.

OMOA 14-B

Casa cómoda, sala, comedor, tres cuartos, cocina y servicio. Lugar saludable y próximo a tranvías y Mercado. Llaves: bodega. Informes: San Joaquín 33, bodega. Telf. M-1808. A-1 22640 19 my.

ALTOS MODERNOS

Alquilo San José núm. 126 1-2 G primero y segundo piso. Sala, saleta, seis cuartos, 2 baños, cocina y pantry. Agua abundante. Informan Malecón 40 altos. Teléfono M 8007. A1 UH 23052 19 my.

SE ALQUILA el fresco y moderno piso alto Monte 160, compuesto de Terraza al frente, sala, saleta, cuatro habitaciones, baño intercalado con agua caliente y fría, comedor al fondo, amplia cocina de gas, cuarto y servicios para criados independientes y patio. Informan en Carmen 8. Teléfono A 2066. A1 26000 24 mayo.

SE ALQUILA en el Vedado. Edificio Normandy calle 16, entre 9 y 11. a 27 m. de todos los tranvías, acabadas de construir, casas con lujo y confort, jardín, portal, sala, tres cuartos, comedor al fondo, baño completo, cocina de gas, servicio de criado, 50 pesos; altos de sala, recibidor, tres cuartos, comedor al fondo, servicio de criado, baño completo, cocina de gas, agua abundante, 55 pesos; también casitas interiores como apartamentos, de sala, dos habitaciones, comedor, cocina, baño intercalado completo, 34 pesos. Vengan a verlas, son 24; solo quedan 10 para alquiler. A2 22798 19 mayo.

SE ALQUILA

la casa de altos de paseo esquina a Diecisiete, Vedado. Informes 17 núm. 342. A2 22084 24 my.

VEDADO. Once núm. 103, entre 20 y 22, a una cuadra de los tranvías de Línea. Departamentos nuevos, altos y bajos. De sala, cuarto, baño, cocina y patio a $17 y $19 Informan: El Encargado, en la misma y por teléfono A 1051 Sr. Lazcano. A2 21914 30 my.

EN LUCENA 11 SE ALQUILA

bonito principal en casa recién construida compuesto de sala recibidor tres habitaciones, cuarto de baño intercalado, comedor, servicio de criados. cocina de gas, con calentador. La llave e informes en el núm. 9, piso segundo. A1 22302 18 my.

SE ALQUILA a precio de situación, un espléndido segundo piso en Compostela No. 88, entre Muralla y Sol, compuesto de recibidor, sala espaciosa, tres cuartos, baño intercalado, comedor, cuarto y baño de criada. Espléndido patio. Abundante agua. Informan en Muralla No. 71. Telf. A-3450. A-1 21875 23 my.

SE ALQUILAN los altos de Jesús María 119. Sala, tres cuartos, baño intercalado, comedor al fondo, servicio de criados, cocina de gas, agua abundante. Tiene motor; muy frescos. Una cuadra de Egido. Informan: O'Reilly 90 bajos. Lave en los bajos. A-3242. A-1 22176 20 my.

MARQUES GONZALES 6.B, altos, entre San Rafael y San José. Se alquila con sala, comedor, tres grandes cuartos, baño y servicios. La llave en la bodega. A-1 22578 19 my.

SE ALQUILA CASA PARA HOTEL O PARA CASA DE HUESPEDES

situada en uno de los mejores barrios de la ciudad, calle de Amargura esquina a Compostela, donde estaba el "Hotel Roma". Consta de cinco plantas altas; en cuatro de ellas hay sesenta y seis habitaciones con cuarenta baños y en la sexta planta está el comedor, cocina y apartamentos para criados. Es uno de los comedores mejor decorados de los hoteles modernos. Tiene elevador para servicio personal y otro elevador para la cocina, calentador de agua, cocinas, neveras etc., alquiler módico y se dá contrato. Puede verse a cualquier hora del día. A1 22134 25 my.

CARLOS III NUMERO 183

Se alquila espléndida casa con garage para dos máquinas y todo el confort moderno esquina a Marqués González. Informan U 3281. A1 UH 22652 22 my.

SE ALQUILA la casa Lamparilla 31, casi esquina a Habana, propia para comercio y muy barata. La llave en la esquina de Habana, vidriera. Informan: F-3480. A-1 22365 21 my.

SE ALQUILA un principal en la casa Valle 29, al lado de la esquina de Infanta. Informan Telf. U1888. A1 21184 19 my.

SE ALQUILAN los elegantes, amplios y ventilados altos de Amistad 34, a dos cuadras del Parque Central, con todas las comodidades necesarias Pueden verse de 1 a y p. m. Informan: Edificio Trust Co. Aguiar 71. Apartado 303. A-1 21088 19 my.

SE ALQUILA EL 2o. PISO DE Galiano 110. Construcción moderna, con sala, recibidor, comedor, tres habitaciones, cuarto de baño y cocina de gas. No falta agua. Hay motor. Informan en los bajos. Peletería. Teléfono A-0422. A-1 22261 18 my.

CASA PARA HOTEL O PARA CASA DE HUESPEDES

situada en uno de los mejores barrios de la ciudad, calle de Amargura esquina a Compostela, donde estaba el "Hotel Roma". Consta de cinco plantas altas; en cuatro de ellas hay sesenta y seis habitaciones con cuarenta baños y en la sexta planta está el comedor, cocina y apartamentos para criados. Es uno de los comedores mejor decorados de los hoteles modernos. Tiene elevador para servicio personal y otro elevador para la cocina, calentador de agua, cocinas, neveras etc., etc., alquiler módico y se dá contrato. Puede verse a cualquier hora del día. A1 22134 24 my.

SE ALQUILAN los altos de la casa Corrales No. 15, entre Cárdenas y Cienfuegos, compuestos de sala, comedor, dos habitaciones, servicios, cocina y un cuartico alto en una planta y en la otra más alta, compuesta de comedor, dos habitaciones, cocina y un cuartico. Informan: Suárez No. 87. Teléfono A-1888. A-1 2355 19 my.

CRESPO 44, bajos, entre Colón y Trocadero. Se alquila con sala, comedor y tres cuartos. Patio y servicios. La llave en los altos. A-1 22575 19 my.

SE ALQUILAN las casas de José de San Martín números 21 y 23, con grandes salones apropiados para almacenes de tabaco. Tienen espaciosos altos para Fábrica de Tabacos, Cigarros u otra clase de industria. También pueden fraccionarse dichas casas. La llave en la esquina de Rayo. E-674 Ind. 29 M.

MUY FRESCOS Y BARATOS

Preciosos y modernos pisos, de dos, tres y cuatro habitaciones, sala, comedor y todas las demás comodidades. Edificios "Echeverría" Malecón o Marina 16, Calzada y J., entrada del Vedado. Informes: F 1664 y F 5075. Conviene verlos. 1A 21228 19 my.

SE ALQUILA. Angeles 25, entre Monte y Maloja, para comercio. $70.00, buen contrato. Informan en Monte 159, Peletería "La Democracia". A-1 20918 18 my.

CASTILLO 45-B

Por San Ramón. Casa con sala espaciosa. dos cuartos, cocina y servicios. Próxima al Mercado y tranvías. Llaves: bodega. Informes; San Joaquín 33, bodega. Telf. M-1808. A-1 22639 19 my.

MANRIQUE 39, principal, entre Concordia y Virtudes. Se alquila este moderno piso con sala, antesala, cuatro grandes habitaciones, baño intercalado completo, comedor al fondo, cocina y calentador de gas. Cuarto y servicio de criados. Puede verse de 9 a 12 m. y de 2 a 5 p. m. La llave en el segundo piso. A-1 22583 19 my.

ALQUILO hermoso local para almacén en Habana 138, casi esquina a Muralla. Tiene 450 metros de superficie. Alquiler: 100 pesos. Se da contrato firme por dos años. Prorrogable al tiempo que se desee. Altos botica Sarrá. Teléfono A 4358 y M 6263. A1 22704 19 my.

EN MODICO precio, y en casa particular se ofrece para guardar muebles finos de personas que tienen que ausentarse por temporada. Dirección: Calle N. No. 217 bajos entre Jovellar y 27. Vedado. Frente al Edificio América. R. ind. 21 Ab.

SE ALQUILAN los altos de la casa Virtudes 39 entre Aguila y Amistad, la llave en los bajos, informan teléfono F 4004. A1 22496 18 my.

SAN RAFAEL 161, altos y bajos, entre Marqués González y Oquendo. Se alquilan con sala, comedor, tres cuartos, baño y servicios. La llave en la bodega. A-1 22579 19 my.

PISOS LUJOSOS POR ESTRENAR

$50 — $55 — $60

San Rafael 151½, esquina a Espada, a la entrada izquierda hay un timbre; llame y el encargado lo atenderá. Informes generales: M. Gontyoch. Oficios 58, altos Teléfono M-6659. A1 22371 19 my.

SE ALQUILA el primer piso de la casa Cárdenas No. 1, entre Monte y Corrales, compuesto de sala, comedor, tres habitaciones, cuarto de criados, servicios, cocina y otro cuartico chico. Informan: Suárez No. 87. Teléfono A-1888. A-1 22556 19 my.

A2. Vedado

SE ALQUILAN los dos pisos altos de las casas números 14 y 21, Habana. Tienen sala recibidor, tres cuartos y otro para criados, comedor, cocina de gas y carbón, baños con servicios corrientes. Están acabados de reparar y pintar. Informan en Cuba No. 52, de 2 a 6. Teléfonos A-7625 y F-1490. Las llaves están en los pisos bajos. A-2 23525 22 my.

SE ALQUILA HERMOSA CASA

Paseo No. 36 esquina a 5a. Esquina de fraile, bajos de poco puntal para servidumbre. Tienen 7 habitaciones, dos baños completos, hall anchísimo, sala, antesala, saleta de comer pantry y dos portales, todo de grandes dimensiones. Cielo raso, pisos mosaicos, pintada en colores, a la moderna, con persianas, mamparas, instalación eléctrica y gas; rodeada de jardín en buen estado. En los bajos inmenso salón para desahogo, cocina, despensa, tres cuartos criado con baño y servicio y garage. Precio arreglado a la situación. Informes y llaves al lado, No. 32 bajos. A-2 S-3757 27 my.

SE ALQUILAN los altos de la casa calle D No. 215, entre 21 y 23. En el sitio más céntrico del Vedado, con sala, comedor y cinco habitaciones, baño intercalado, pantry, cocina, cuarto y servicio de criados y garage. Informan: teléfono F-1259. A-2 S-3597 20 my.

EN EL VEDADO. Se alquila la casa calle 15 No. 188, en los bajos: portal, comedor, cocina, garage, cuartos y servicios de chauffeur y criados, jardín y patio. En los altos: portal, sala, cuatro cuartos, baño intercalado, cielos rasos escalera mármol, moderna construcción. Informan: 15 No. 150, esquina a H. A-2 23593 23 my.

EN EL Vedado. Se alquilan las casas H números 135 y 137, ambas de dos plantas. baja: jardín, portal, sala cuarto, comedor, cocina, servicios criados y patio. Altos: terraza, salón, tres cuartos y baño. Cielos rasos. Informarán: 15 No. 190, esquina a H. A-2 23594 23 my.

ALQUILO, Vedado. Espléndidos y confortables altos. Dos número 3. Terraza, recibidor, cuatro hermosos cuartos, baño moderno completo gran comedor, cuarto y servicios criados, cocina, abundante agua. La llave: bajos. Informes: I-2644 y A-5620. A-2 S-3762 27 my.

VEDADO. Modernos altos a la brisa se alquilan, calle 25 número 422 entre 6 y 8, terraza, sala, saleta, cuatro habitaciones, hall, comedor, baño completo, dos cuartos criados, lavandería etc. Las llaves esquina altos, teléfono F 4992 y A 8476. A2 23433 19 mayo.

VEDADO. Se alquila, calle 15 núm. 274, entre D y Baños, espacioso bungalow con gran sala, comedor, cinco cuartos grandes, dos baños, pantry, cocina, garage y patio grande. Cerca de los colegios La Salle y Dominicas, franceses y americanos. Puede verse de dos a seis. Informan al lado D núm. 137 esquina a 15 A2 23426 19 my.

ALQUILO CASA EN LO MAS CENTRICO DEL VEDADO. CALLE "D" ENTRE 11 Y 13. No. 111. JARDIN. PORTAL, RECIBIDOR, SALA, GRAN COMEDOR, CINCO CUARTOS GRANDES Y FRESCOS. BAÑO MODERNO INTERCALADO, PANTRY, COCINA, DOS CUARTOS PARA CRIADOS CON BAÑO, GARAGE Y PATIO. ALQUILER $150. INFORMAN TELEFONO F-5134. A2-23511-22my.

SE ALQUILAN los altos de la calle 11 esquina a 10 para familia de gusto; constan de terraza, sala, saleta, hall, 5 cuartos de familia y dos de criado, 2 baños intercalados, baño y servicio de criado, cocina de gas y de carbón, garage y abundante agua siempre. Informan en la misma a todas horas. A2 S3744 31 mayo.

VEDADO se alquila la hermosa y moderna casa, calle 9, entre F y Avenida de los Presidentes: de sala, recibidor, gabinete, 4 hermosas habitaciones, baño completo, comedor, hermoso hall, pantry, cuarto de criado y de chauffer, garage, informan Tel. F-1227. A2 S3747 21 my.

SE ALQUILAN los altos de la fresca y moderna casa Línea esquina a 6 Informan: Telf. F 1187. A2 S3723. 24 my.

SE ALQUILAN

Los modernos altos de la casa calle A número 20 entre Línea y 11, Vedado. Compuestos de sala, recibidor, cuatro cuartos, dos baños intercalados, comedor, hall, cocina, despensa, cuarto y servicio de criados. O'Reilly 40. M-1510. A-2 23344 22 my.

SE ALQUILA un moderno piso alto en lujoso edificio, para familia corta. Suntuoso cuarto de baño. Lugar aristocrático del Vedado. H núm. 184, entre 21 y 23. Informes el portero. A2 23152 19 my.

ALQUILO, Vedado modernos altos, calle 27, entre D y E núm. 94, sala, cuatro cuartos, baño, saleta de comer, cuarto y baño de criados. Precio $55 llave altos del lado. Informan Teléf. F 1364. A2 23200 19 my.

SE ALQUILA un piso en la calle O entre 17 y 19; puede verse a todas horas; tiene elevador. Edificio Piloto. A2 UH S3694 20 mayo.

ALQUILO casa en el Vedado, compuesta de sala, comedor, tres cuartos, dos baños, cuarto criados y cocina. Sumamente barata. Calle 13 entre 6 y 8. Informan al lado, bodega. A-2 23340 22 my.

EN SESENTA pesos se alquilan los altos de la casa de moderna construcción sita en 29 entre B y C, Vedado. Se compone de sala, saleta, comedor, dos habitaciones, cuarto de criados, un baño moderno y doble servicio. Informan: Oficina de García Tuñón. Aguiar y Muralla. Teléfono A-8786. A-2 23319 20 my.

$60 SE ALQUILA la casa 19-423 entre 6 y 8 planta baja, sala, comedor, cuatro cuartos, baño completo. Informan F 4979. UH A2 23013 22 my.

EN LA calle 17 y 12, Vedado. Se alquilan dos pisos, uno propio para una familia de gusto; y el otro para un matrimonio o hombres solos. Informa el dueño, 17 y 12. Café. Telf. F-2758. A-2 23213 21 my.

ALQUILO casa, C esquina 5a., frente Parque Villalón. Hermoso portal, sala comedor, cuatro cuartos, baño y servicio de criados. Informan al lado. A-2 23197 23 my.

SE ALQUILAN los altos de la fresca casa calle 14 No. 115, entre 11 y 13. Tienen terraza, sala, comedor, tres cuartos con su baño intercalado, pantry, cocina, cuarto y servicio de criados. Para verla: de 1 a 5 de la tarde. Informan: Teléfono F-4636. A-2 S-3700 21 my.

SE ALQUILA una casa en 17 y M, en la misma esquina, con tres habitaciones, sala, comedor y demás servicios. Da toda a 17. Precio de situación. Informan en la misma casa. A-2 23384 24 my.

EN EL MEJOR punto del Vedado, calle 15 entre Paseo y 2, se alquilan los modernos bajos compuestos de jardín, portal, sala, comedor, dos cuartos de familia con magnífico baño intercalado, cuarto de criados con sus servicios, cocina pantry, closet, etc. Renta 70 pesos. Informan al lado. A2 23034 19 mayo.

SE ALQUILAN los modernos y amplios altos de la casa calle H núm. 200 casi esquina a 23; con 4 habitaciones y baño intercalado con abundante agua fría y caliente, servicio de criada independiente, acera de la brisa. Precio $90.00. La llave al lado por 23. Informan señor Fernández. Teléf. A-2446. A2 UH S3514 24 my.

VEDADO. Calle 28 entre 17 y 19, casa moderna, portal, sala, tres cuartos, comedor al fondo. Baño intercalado, a dos cuadras de 23. $35.00. F-1183. A-2 21673 22 my.

HERMOSA CASA DE ALTOS EN EL VEDADO, SIN ESTRENAR

Acabada de fabricar, decorada y cielo raso. Se alquila en la calle 20 entre 15 y 17, No. 32, acera de la brisa. Tiene sala, comedor, terraza, cuatro cuartos, cuarto de baño, cocina gas, Precio: 50 pesos. A-2 22564 20 my.

SE ALQUILA en el Vedado Paseo entre 19 y 21 altos modernos, con terraza, cuatro habitaciones, dos espléndidos baños, intercalados, Gas y Servicio de Criados, precios rebajados. Informan Manzana de Gómez 252. Teléfono A-4893. A2 22753 23 my.

ALQUILO altos, 5a. entre A y B, Vedado. Sala, saleta, terraza, tres cuartos, baño intercalado, comedor, cocina gas, calentador, cuarto y servicio criados. Abundante agua. Informan bodega de B Teléfono F-9518. Precio: 55 pesos A-2 20656 20 my.

SE ALQUILA

Un primer piso en la calle 15 entre 10 y 12, Vedado, compuesta de cuatro cuartos, con dos baños intercalados, terraza, sala, hall, comedor, pantry, cocina de gas y, cuarto de criados, con servicios. Informan A-7118. A-2 S-3473 18 my.

SE ALQUILAN los hermosos bajos de 23 número 415, entre 4 y 6, con todas las comodidades. Informan en los altos. A 2 S 3633 18 mayo.

ATENCION COMERCIANTES VEDADO, J Y 21

Terminándose este soberbio edificio de apartamentos, admítense proposiciones por locales, apropiados para víveres, carnicería acabada, fonda, botica o similares. Gran barriada sin que puedan establecerse otros iguales, sino a gran distancia. Allí informarán. A-2 22589 22 my.

VEDADO. Calle 17 No. 595, entre 26 y 28 Se alquilan casas interiores con sala, comedor, dos cuartos, baño, cocina: $23.00. Y con sala, comedor, cuarto baño y cocina: $18.00. F-1183. Modernas y frescas. A-2 21672 6 junio.

SE ALQUILAN los bajos de Baños número 269, esquina a 27 Vedado, compuestos de sala, comedor, dos cuartos, patio portal, jardín, cocina de gas y servicio completo, informan en la bodega. A2 22765 21 mayo.

VEDADO. 21 núm. 238-A, altos entre F y G, a una cuadra de los tranvías de 23, se alquila casa nueva, terraza, sala, saleta, dos dormitorios, baño moderno intercalado, comedor al fondo, servicio de criados, informan en la misma y por teléfono A-1051, señor Lazcano. A2 22468 21 my.

19 No. 511, entre 14 y 16, Vedado. Se alquila casa compuesta de sala, saleta, seis cuartos, baño intercalado y demás comodidades. La llave en la misma. Informes: 12 esquina 15. A-2 S-3631 24 my.

A3. Cerro

SE ALQUILAN hermosos bajos, sala, 3 cuartos grandes y dos chicos, comedor, baño, cocina y servicio de criados, galería jardín y patio. Todo amplio y ventilado; sirve también para almacén o industria. Informan en la misma. Falgueras No. 1, Cerro. A-3 S-3756 25 my.

SE ALQUILA una casa, Palatino y Esperanza. Sala, comedor, dos cuartos, baño intercalado: $30. Es nueva. A-3 23604 25 my.

ALQUILO dos casas a $22, calle Lawton No. 5 entre Concepción y Dolores. En la misma hay accesorias interiores tres departamentos a 10 y 12 pesos. Teléfono A-9554. A-3 23194 18 my.

SE ALQUILAN juntas o separadamente las dos plantas independientes de Zaragoza 9 esquina a Atocha (Cerro). La planta baja consta de portal, sala, comedor, patio, cuatro cuartos, baño, cocina, cuarto y servicios de criados. La planta alta de dos locales, bajo de entrada, escalera, tres cuartos altos, cocina y baño. La llave al lado. Para precio y demás informes: Depto. Admon. de Bienes, Bufete Arellano. Empedrado 16. Teléfonos A-2478, A-2218, A-2118. E 775 Ind Ab 1

CASAS MODERNAS A $24.00 Y 26.00

SE ALQUILAN HERMOSAS CASAS COMPUESTAS DE SALA, COMEDOR, DOS CUARTOS, COCINA Y BAÑO CON BAÑADERA. LAS DE PLANTA BAJA TIENEN PATIO Y TRASPATIO.

A UNA CUADRA DEL PARADERO DE LOS TRANVIAS DEL CERRO Y MEDIA CUADRA DEL PARADERO DE LOS CARROS DE ZANJA.

INFORMAN EN MERCADERES 19. TELEF. A-1748. A6 20313 31 Mayo.

CASAS sin estrenar, a $24.00. Empresa y Paniagua, edificio de tres plantas; sala, dos cuartos, comedor, cocina y magnífico baño completo. Informan en la misma. Sra. Carmen. Telf. I-7148. A-6 S-3573 18 my.

A4. Jesús del Monte

SE ALQUILA la casa Calzada de Jesús del Monte No. 358, con cinco cuartos, sala, comedor patio y servicios sanitarios. Es muy fresca. Gana $60.00. Informa: G. E. Contreras, teléfono A-6252. A-4 23595 20 my.

SE ALQUILA casa con dos habitaciones grandes cocina, baño y patio; otra también grande con baño, cocina y patio, en el Pasaje Picallo, pegado a la Calzada de Jesús del Monte. Informan: teléfono I-2005. A-4 23361 24 my.

ALQUILO Jesús del Monte, casa nueva, sala, saleta tres cuartos-sanidad, baño completo, gran patio, cielo raso. Municipio, (hoy Manuel de la Cruz) No 7. Llaves e informes bodega de la esquina. Teléfono U-2144. A-4 23375 26 my.

SAN LEONARDO 19

Esquina a Flores, se alquila en 35 pesos con sala, muy grande; comedor 3 cuartos y demás servicios completos. Informan Serrano 6. Teléfono I 3121. A4 23303 20 my.

JESUS DEL MONTE 156

Altos modernos con sala, saleta, gabinete. cuatro cuartos (uno azotea), terraza, cocina y baño completo. Llave al fondo. Informes: San Joaquín 33, bodega. Teléfono M-1808. A.3 22637 19 my.

20 PESOS CON LUZ, CASITAS INDEPENDIENTES

Compromiso 6 y G, esquina a Fábrica, dos departamentos, patio y servicios, punto alto, pegado a la Calzada de Luyanó. Informan en la bodega. A-3 22446 19 my.

JESUS DEL MONTE

Santa Ana y Luco. Se alquilan los muy frescos altos acabados de pintar, sala, saleta, tres cuartos. Nunca falta el agua. En los bajos: una accesoria muy cómoda. Con servicios independientes. A-3 22368 19 my.

SE ALQUILA

Los bajos de San Indalecio 23. Portal, sala, dos cuartos, comedor al fondo, cocina, baño, patio y traspatio. Informan: San Leonardo 20. Jesús del Monte. A-4 23175 21 my.

CALZADA JESUS del Monte 258, dos pisos altos independientes, con sala, saleta cinco cuartos, comedor, baño intercalado, dos servicios. Llaves Peletería. Informes: Industria 22. A-6523. A-4 23217 21 my.

SE ALQUILA los altos de Tamarindo 16, a media cuadra de la calzada, sala, saleta, 3 grandes cuartos, muy fresca y moderna y pintada. Precio módico. A4 23301 23 my.

PARA ESTABLECIMIENTO. Se alquila en Calzada de Jesús del Monte esquina a Jenaro Sánchez, frente al paradero de la Havana Central, un moderno local con dos cuartos y servicios. La llave en el garage. A-3 22577 19 my.

EN $14.00. Se alquila una casita independiente, muy fresca y cómoda. Media cuadra de los carros de Santos Suárez. Cortina 42 entre Santa Catalina y Milagros. Le conviene verla. A-3 21830 18 my.

A5. Víbora y A. Apolo

ALQUILO dos casitas con sala, cuarto, cocina, patio servicios independientes y luz, a 16 pesos cada una. Calle Lacret entre Cortina y Figueroa. Informan letra B o Factoría 68, altos. A-5 23536 22 my.

PORVENIR 29 y San Francisco, Víbora. Chalet amplio y cómodo, con garage, patio y traspatio. Le pasa el tranvía. Informa M. Fernández. Teléfono F-1020. A-5 23558 25 my.

VIBORA. Reparto Chaple. Alquilo punto alto junto a la Calzada, casa corta familia, sala, comedor, 2 habitaciones, cocina, servicio, agua caliente abundante; decorada. Informan teléfono I 1823. A5 S373? 20 mayo.

ALQUILO Buenaventura 1 a dos cuadras la calzada y en lo alto Víbora gran casa, portal, sala, recibidor 5 habitaciones hermosa galería, toda decorada, espléndido comedor, patio, garage. baño cuarto servicio criados. Informes I 2593. A5 23420 22 mayo.

REPARTO LAWTON

Se alquila en $35.00 casa muy fresca, en lugar elevado, calle San Francisco entre Ave. Menocal y calle 12, con sala, comedor, dos cuartos, baño intercalado, cocina, lavadero, gran patio, escalera azotea, espléndida vista, cielos rasos, acabada de fabricar. Nunca falta el agua. Informan: teléfono A 0290. La llave al lado. A5 23429 20 mayo.

EN EL Country Club Park, frente al Lago. Se alquila magnífica residencia de lujo amueblada. La llave en la casa de al lado. (Sr. Llata). Informan: Oficinas de García Tuñón. Aguiar y Muralla. Teléfono A-8786. A-5 22597 20 my.

SERRANO 58, ESQ. A ZAPOTES SANTOS SUAREZ

Se alquila esta hermosa casa, compuesta de sala, saleta, tres amplias habitaciones, cocina, baño y patio. Hace esquina, con portal a ambos lados. dando frente a la Avenida Serrano. Acera de la brisa. Informa el señor Constantino Cruz. Monte 307. Telf. A-1312. A-5 23395 22 my.

EN LA VIBORA a una cuadra del paradero del Havana Central; se alquila una casa con jardín, portal, sala saleta, 3 habitaciones, comedor y servicio completo: tiene garage de madera. Precio $25.00. Calle Ursula núm. 18. Informan teléfono I 7167 e I 1870. A3 S3608 26 my.

ALQUILO a personas de gusto el hermoso chalet de Acosta y 15, Reparto Lawton, con lámparas y luz. Lo doy en mitad de su valor. Llame tteléfono A9554. A-5 23193 18 my.

LOMA DEL MAZO. VIBORA

Se alquila la casa Juan Bruno Zayas entre O'Farrill y Acosta; tiene sala, saleta, hall, tres cuartos, servicio intercalado, saleta de comer, cocina, un salón alto con servicios, agua caliente en los servicios, patio. Llave en O'Farrill 71. Sr. Dopico. A-3 22569 18 my.

POCITO 8, VIBORA

Altos modernos, con sala, saleta, tres cuartos, terraza, baño intercalado, cocina de gas y calentador. $40. Llaves bodega. Informes: San Joaquín 33. Teléfono M-1808. A-3 22641 19 my.

CALZADA de la Víbora, esquina a Jenaro Sánchez, frente al paradero de la Havana Central. Se alquila un moderno piso alto, con sala, hall dos cuartos, terraza y servicios. La llave en el garage. A-3 22582 19 my.

ALQUILO a $12 y $16, casitas independientes, calle de Pocito esquina a 16, Reparto Lawton, pasa el carro por la esquina. Llave en la bodega o el teléfono X-1405. A-3 S-3518 19 my.

ALQUILO en cuarenta y cinco pesos los altos de Vista Alegre entre D'Strampes y Figueroa. Reparto Mendoza. Portal, sala, tres cuartos, baño intercalado completo con agua fría y caliente, cocina, comedor al fondo, pantry y cuarto y servicio de criados. Informan: Dres. Martínez Giral y Dihigo. Cuba 49. A-3 22215 25 my.

ALQUILO casita muy saludable de sala, cuarto. comedor y servicios. Tranvías y guaguas a media cuadra; 16 pesos con luz. Calle 13 núm. 10, Reparto Lawton. A3 S 3437 22 myo.

LAWTON

15 y A. Se alquilan dos casitas acabadas de fabricar compuestas de sala, dos habitaciones, baño intercalado, cocina, comedor, patio y portal. La llave en la bodega. Su dueño A-8664. Precio: $30.00. A-3 22622 18 my.

ALQUILO MENOS DE 40 PESOS

A inquilino estable, chalet moderno, jardín, portal, sala, saleta, cuatro habitaciones, baño, comedor, recién pintado. Sola entre Santa Catalina y San Mariano. Reparto Mendoza. Víbora. Llave: avisen Telf. U-1802. A-5 22886 19 my.

A6. Luyanó

ALQUILO los altos de la casa Calzada de Luyanó 231, frente al teatro Norma: compuesta de sala, recibidor, tres cuartos, baño moderno, todo decorado, paradero de los tranvías Luyanó. Precio $45. Su dueño en los bajos Sr. Torres. A6 S3746 19 my.

EN CUARENTA pesos se alquila la casa Infanzón 68, con todas las comodidades para familia de gusto. Fiador o dos meses en fondo. Su dueña: Desagüe 57. A-6 22738 19 my.

SE ALQUILA en Reforma y Santa Ana, una casa con cinco cuartos sala, comedor, buenos servicios, patio y portal, propia para dos familias. Se dá en 35 pesos. Informan: Oficios 30. Telf. A-3294. A-6 23383 22 my.

SE ALQUILA una casita en Arango esquina a Cueto. Sala, dos cuartos, baño intercalado, cocina de gas, lavadero y terraza, en $23. Informan en la bodega. A-6 S-3727 20 my.

REPARTO LAWTON

Calle A entre 13 y 14. Se vende una casa. Portal, sala, dos cuartos, cuarto de baño intercalado, comedor y cocina, garage al frente, patio y traspatio. Se vende de barata por tener que embarcar. Informan en la calle A y B. bodega. Ramón Pérez. A-6 23226 22 my.

A VIVIR MUY BARATO

Casa grande con portal, sala y cinco cuartos, solo $30. Pérez casi esquina a Cueto, Luyanó. Llaves e informes, esquina bodega. Dueño: teléfono M-5798. A-6 22875 24 my.

SE ALQUILA una casa, sala, comedor. dos cuartos, baño intercalado y patio Reyes núm. 33, bajos. Luyanó, la llave en la bodega. Informan en Cárcel 27, altos. Habana. A6 22964 19 my.

SE ALQUILAN nuevamente rebajadas casas económicas (altos y bajos) en V. de la Llama y Concha. Informan Manzana de Gómez 252. Teléfono A-4893. A6 22752 23 mayo.

SE ALQUILA casa moderna, fresca, pintada toda recientemente. Una cuadra de la Calzada, Milagros entre Delicias y Buenaventura, Víbora, compuesta de portal, cuatro cuartos, sala amplia, recibidor, saleta de comer amplia al fondo, baño completo, servicios de criados, garage y cuarto para chauffeur, patio y traspatio. Alquiler: 75 pesos. Informes: Belascoaín 14. Teléfono U-5676. A-5 22970 18 my.

A7. Regla y Guanabacoa

SE ALQUILA en Guanabacoa una finquita con casa de madera. 12 mil metros de terreno y muchos árboles frutales. Informan: I-2547. A-7 22899 19 my.

A8. Marianao

SE ALQUILA

En lo mejor de La Sierra casita moderna de jardín, portal terraza, sala, comedor, dos habitaciones, baño completo cocina y patio; y otra hermosa habitación en los altos con baño completo. Renta $35.00. Puede verse: calle 10 entre B y C. Informa: Dumas, calle 9 esquina a 12, Reparto Almendares. Telf. FO-1921.

SE ALQUILA

En lo mejor de La Sierra, chalet de dos plantas, acabado de construir, con jardín, portal, vestíbulo, sala, comedor pantry, cocina, garage, cuarto chauffeur, patio, escalera principal, escalera de servicio. cuatro cuartos altos y dos baños, además cómodo hall. Alquiler: $75 mensuales. Puede verse: calle B esquina a 8. Informan: Dumas, 9 esquina a 12 Reparto Almendares. Teléfono FO-1921. A-8 23563 20 my.

SE ALQUILA completamente amueblado, con vajilla, ropa de cama, y si se desea, un elegante Chalet en lo mejor del Reparto Ampliación de Almendares, cerca del "Summer Casino", y de la Playa de Marianao, los Omnibus de la Habana en la puerta. Tiene seis habitaciones, dos garages, preciosos jardines y frutales, Avenida 5 entre 11 y 12. Teléfono FO 1089. A8 23407 18 my.

SE ALQUILA

Casa-Quinta en Buena Vista, frente a la Estación del tranvía, con sala, antesala, comedor, cinco habitaciones y dos baños en el piso bajo, y tres habitaciones y un baño en el piso alto. Cocina, repostería, cuartos de criados y garage. Para informes: teléfono FO-1888. De 8 a 12 a. m. A-8 23345 21 my.

MARIANAO: En la Avenida de Columbia, próxima al Hipódromo, se alquila una bonita casa con cuatro cuartos, garage y demás comodidades. Precio módico. Teléfono FO-7469. Su dueña viuda de Cuesta. Infanta y San Jacinto. Buen Retiro. A-8 23378 24 my.

SE ALQUILAN LOS MODERNOS ALTOS DE LA CALLE 12, ENTRE PRIMERA Y TERCERA, REPARTO ALMENDARES

Compuestos de portal, sala, saleta, galería, tres cuartos, baño intercalado de lujo, comedor al fondo, muy fresco, Pantry, cocina, dos cuartos de criados, garage. Telf. FO 1217. A1 23007 20 my.

ALTURAS de Almendares. En la parte más alta, a cuadra y media del tranvía. Se alquila elegante y moderno chalet, compuesto de dos plantas, jardín, garage y hermoso patio. Planta baja: portal, sala, comedor, pantry, cocina, servicios interiores, cuarto y servicio de criados. Planta alta: cuatro cuartos, soberbio cuarto de baño, recibidor y terraza. Informan: FO-2562. A-8 22922 20 my.

SANTA LUCIA No. 4 altos. Se alquila casa propia para el verano, buena situación, compuesta de sala, saleta y tres habitaciones. Se dá barata. La llave en la misma. Informan: 12 esq. a 15, Vedado. A-5 S-3632 24 my.

SE VENDE

OPORTUNIDAD UNICA

Alturas del Reparto Kohly, Avenida de Bella Vista. Regia casa estilo renacimiento español con 1.260 varas de terreno. dedicados a jardines, compuesta de dos plantas, los bajos de sala, hall, comedor, pantry, un cuarto, cocina, portal y terraza. Los altos, tres cuartos, hal y terraza. Garage en cuerpo aparte con cuarto y servicio. Puede reconocerse dos terceras partes en hipoteca. Señor Abril. Obispo 53, Teléfono M 6917. A5 22647 18 my.

A9. Diversos lugares

CHALET EN VARADERO

En lo mejor de la playa Norte, se alquila por todo el verano, uno amueblado, próximo al Club Náutico, compuesto de sala, comedor doce habitaciones, tres baños, cocina, despensa, hermosos portales corridos servicios de criados y garage. Precio: $1.500. Informan: F-5241. A-9 23358 23 my.

GRAN OPORTUNIDAD PARA ESTABLECERSE

En Güira de Melena, pueblo de mucho porvenir. Se alquila la antigua casa "La Complaciente", preparada de armatostes, mostradores y dos vidrieras modernas, una por cada calle. Situada en la calle Cuba esquina a San Antonio, el lugar más céntrico de la población. Para informes: Ramón García. Monte No. 15. Teléfono A-2803. Habana. A-9 S-3693 30 my.

B ALQUILERES

B1. Departamentos

CONSULADO 142. Se alquilan apartamentos con servicio y elevador. Precio de situación. Preguntar por Eusebio. B-1 23570 27 my.

APARTAMENTOS Paula 12, modernas casitas independientes con todo confort, dos habitaciones, sala, saleta, baño de lujo y todas comodidades a la brsia. Informa el encargado. B1 23434 19 my.

ALQUILASE una sala, para cualquier clase establecimiento o para familia en 20 pesos, tomando toda la casa, tiene seis cuartos alquilados. Le sale de gratis, calle Aguila 166, una cuadra de Monte. B1 23412 19 my.

PALACIO "LA AURORA"

Oquendo No. 24. Se alquilan departamentos con dos habitaciones, cocina, baño y luz toda la noche, a veinte y veintiún pesos. Teléfono U-2908. B-9 22231 25 my.

ALQUILO San Ignacio 28, departamento con luz independiente. Se dá mitad de precio o cambio de cuidar la puerta. Informan: pregunte altos, trato: Teléfono A-9554. B-1 23196 18 my.

SE ALQUILA una hermosa sala propia para profesional u oficina, en la misma una habitación. Informes: Concordia 20 bajos entre Angeles y Galiano. B-1 23156 25 my.

OFICINAS BARATISIMAS

Quedan 6 departamentos que alquilo juntos o separados con luz y limpieza, casa nueva, primer piso. Tacón 8 entre O'Reilly y Empedrado frente al Senado. Teléf. A 6121. B1 UH 23065 24 my.

CERRO TULIPAN núm. 13, alquilo departamentos altos muy ventilados, con balcón a la calle, 12 y 14 pesos, casa de madera. Informan Telf. M 3365. B-1 S-3666 20 my.

HOTEL "VENECIA"

Departamentos y habitaciones con baño privado; excelente comida; precios de verano, abonados al comedor. Campanario 66, esquina a Concordia. Telf. M-3705. B-1 22883 29 my.

EN VILLEGAS 93 se alquila un departamento muy cómodo y fresco, con balcón a la calle. B-7 22553 20 my.

EN ANIMAS 121 se alquila un zaguán grande con entrada independiente. También se alquilan habitaciones muy baratas Informes en la misma. B-7 22554 20 my.

SE ALQUILA en $22 un departamento independiente al fondo de la casa 21 No. 244, entre E y F, Vedado. Tiene sala, dos cuartos, baño y cocina. Puede verse. Preguntar al fondo por el Sr. Fermín. B-8 22556 20 my.

EDIFICIO CHIBAS

Calle G. Avenida de los Presidente esquina a 25, la parte más alta, fresca y sana del Vedado. Alquilo apartamentos con todas las comodidades modernas, agua abundante, fría y caliente; elevador día y noche. Precios módicos. B-8 22549 27 my.

VEDADO. Alquilo en $17 departamento moderno. Dos habitaciones, cocina, servicio, gran patio. Calle 19 No. 247. Informan: Teléfono F-5913. B-8 S-3623 19 my.

POCITO 10, POR DELICIAS

Se alquilan tres departamentos a 16 y 1? pesos. Son cómodas y baratas. Informan allí. B-9 22635 19 my.

PALACIO AYESTERAN

Ayesterán No. 8. Se alquilan departamentos con dos habitaciones, comedor, baño completo, cocina y luz toda la noche, a veintiuno y veintitrés pesos. Uno del frente en 42 pesos. Teléfono U-2412. B-7 22230 25 my.

SE ALQUILA en $34 el departamento número 38, compuesto de sala, comedor, dos habitaciones, baño completo y cocina, del edificio por apartamentos situado en la calle 19 entre E y F, Vedado. También hay otro más pequeño, el número 61, en $15.50. Informan en el mismo el Conserje de Fermín. B-8 22555 20 my.

EDIFICIO CARREÑO

Avenida de Washington (Marina) Se alquilan amplios y ventilados apartamentos, con muebles o sin ellos. Alquiler moderado. Todas las ventajas del confort moderno. Situación incomparable en hermosa avenida frente al océano y muy cerca del bello Parque de Maine. Tranvías y ómnibus a la puerta. Dirigirse al Conserje o a la Administración. Teléfono U-2958. B-7 20940 18 my.

SE ALQUILA un departamento y una habitación muy ventilada. Vista a la calle, para profesional o caballeros solos se hace limpieza. Campanario 43 altos. Teléfono A-4153. B-7 21549 21 my.

SE ALQUILA un apartamento muy fresco con balcón a la calle, dos cuadras del Campo Marte. Informan: Someruelos 44, a todas horas. B-1 23369 24 my.

EDIFICIO PASEO CALLE PASEO Y 25 VEDADO

Los mejores apartamentos de la Habana, por su amplitud y confort. Vista hace fé. Quedan tres por alquilar. Visítelos y quedará satisfecho. Para Informes: Sr. De la Torre, O'Reilly núm. 11, Apartamento 506. Habana. E 1059 31 my.

EDIFICIO DE APARTAMENTOS CALLE 23 Y M VEDADO

A la entrada del Vedado. Espléndidos Apartamentos con tres y cuatro habitaciones. Disfrute desde sus ventanas y azoteas del magnífico panorama de la Habana. Para Informes: Sr. de la Torre. O'Reilly número 11, Apartamento núm. 506. Habana. E 1058 31 my.

B2. Habitaciones

SE ALQUILAN habitaciones con comida y sin ella a precios módicos, en la 76 West 85 St. New York City. Miss Ballesteros. B-2 23550-51 22 my.

VEDADO. Matrimonio honorable, cede una espléndida habitación baja a señora o señorita de extricta moralidad. Se cambian referencias. $20 o $35 con comida. Telf. F-3253. B-2 23617 20 my.

SE ALQUILAN habitaciones para señoras y señoritas. Informan calle J No. 137, esquina a 15. Telf. F-2466. B-2 S-3755 23 my.

ALQUILO dos habitaciones altas, juntas o separadas a matrimonio moral, señora o hombres solos: nueve pesos cada una; si toman las dos se le rebajan. Tiene servicio, una azoteíta, agua y sumidero, muy cómoda. Estrella 85. B-2 23535 20 my.

SE ALQUILAN magníficas habitaciones altas en Durege y Correa, Reparto Santos Suárez, altos del taller de carpintería. Informan en la misma o M-1429. Alquiler: $10 con luz. B-2 S-3721 26 my.

SAN RAFAEL NUM. 50 PISO 2o. DERECHA

Se alquila magnífica habitación a caballeros solos, casa silenciosa y moral, se cambian referencias. B2 S3740 19 my.

¡ATENCION!

Galiano 117, esquina a Barcelona. Alquilo hermosas y ventiladas habitaciones altas. Balcón a la calle, agua abundante luz toda la noche. Teléfono. Baratas. Mes adelantado. Absoluta moralidad. B-2 23380 20 my.

SAN RAFAEL 44. entre Galiano y Nicolás. Se alquilan dos habitaciones con balcón a la calle. Hay teléfono y se da comida. Más informes en la misma. B2 23282 20 my.

SE ALQUILA una hermosa habitación ventilada con lavabo de agua corriente. Estrella 55. B-2 23209 19 my.

A UNA cuadra del Parque Central. Se alquila una espléndida habitación amueblada, muy fresca y con balcón a la calle. Hay teléfono y baños con agua caliente y fría; se dá muy barata. O'Reilly No 87 altos. Teléfono M-1540. B-2 S-3701 23 my.

SE ALQUILA una habitación en los altos del Cine "Niza", Prado 97, con luz, servicio y muebles. Alquiler: $12. B-2 23159 18 my.

A LA ENTRADA del Vedado en casa de familia respetable y de estricta moralidad se alquila una habitación completamente amueblada, lavabo de agua corriente baño al lado, Luz y Teléfono para dos señoras que den referencias. Teléfono F2277. B2 22845 20 my.

ZULUETA 34

Alquilamos habitaciones muy baratas y un zaguán propio para oficina de comisionista o casa análoga. Las habitaciones son muy frescas y a la brisa, agua corriente y baño. C10 22462 21 my.

SE ALQUILAN amplias y ventiladas habitaciones en San Rafael número 168-B, entre Espada y San Francisco; pueden verse. Informan en la misma. C-10 22557 19 my.

CUARTOS COMODOS

En Jesús del Monte 156, Puente de Agua Dulce. Cuartos grandes con división, doce pesos. En Omoa 14, a 10 pesos. Todas con luz. Informes allí. C-12 22638 19 my.

EDIFICIO CASTRO

Calle 25 y O junto a Infanta, se alquila un hermoso departamento con nevera Frigidaire. Telf. F 2990. B8 S 3581 20 my.

VEDADO, 20 NUM. 28 ESQ. A 15

Se alquilan departamentos con dos amplias habitaciones a $14. con luz Vea al encargado.. E 1064 18 my.

ACCESORIA con 2 departamentos y servicios y patio con luz y sin luz a $16.00. Informan D'Strampes 8 entre General Lee y Lacret. 12C S3495 18 my.

B3. Locales para Comercio

SE ALQUILA hermosa planta baja de la moderna casa Paula 12, cerca de los muelles para almacén o industria, con más de 400 metros. Informan teléfono F 4992 y A 8476. B3 23435 31 mayo.

SE ALQUILA un local preparado para establecimiento en Avenida Acosta y Cuarta; no para bodega. Informan Lagueruela y Cuarta. Bodega. B3 S3734 20 my.

SE ALQUILA la esquina de Oquendo y Pocito, compuesta de una nave de 400 metros propia para taller, garage y venta de accesorios de automóviles, se dá barata. Informan en la bodega de enfrente. B3 23408 26 mayo.

SE ALQUILA local propio para oficinas, depósito o industria, frente al muelle de Caballería. San Pedro y Emna. Teléfono A 2743. B3 S3732 21 my.

SE ALQUILA EN $250

Próximo a desocuparse local de 2,100 metros cuadrados, propio para industria, en la Avenida Menocal (Infanta) y calle 25 (detrás del Edificio Carreño, actualmente ocupado por la Fábrica de Mosaicos "Nuevo Almendares".) Informa señor Ramón García en el propio local y en la oficina de García Tuñón. Muralla y Aguiar. Teléfono A-8786. B-3 23321 20 my.

SE ALQUILA

Un gran local en Lealtad 25, con sus viviendas en los altos. Propio para cualquier industria. Informes: Salud 25. B-3 23322 19 my.

MANRIQUE NUMERO 94

Entre San Rafael y San José. Hermoso local para almacén, 300 metros cuadrados. Fabricación moderna. La llave en los altos. Informan: Habana No. 186. Teléfono M-1541. B-3 S-3692 25 my.

LOCAL para comercio en habitaciones interiores, se alquila en Jesús del Monte 29 y A, entre Toyo y Santos Suárez. Informan: I-5106. Precio rebajado. B-3 23328 21 my.

SE ALQUILA. Monte 288, local para comercio, buen punto, cuadra y media del Mercado, Poco alquiler. Informan: Monte 307. Telf. A-1312. B-3 23396 22 my.

SE ALQUILA un local propio para fonda. Tiene muchas comodidades y es buena barriada. Monte 386. B-3 23343 19 my.

SE ALQUILA un hermoso saloncito propio para sastrería o barbería, en Neptuno y Amistad. En la misma se alquila una buena vidriera para dulcería. Informan: Neptuno y Amistad. Café "Yara". B-3 23190 26 my.

ALQUILO San Ignacio 28, hermoso local propio para billares, fonda lechería, almacén. Tiene su zaguán para un camión si se desea. Informes altos. Telf. A9554. B-3 23192 18 my.

ALQUILO ESPLENDIDO local Jesús del Monte 258, Toyo, con dormitorio, servicios, puertas de hierro y todo pintado. Llave: 260. Informes: Industria 22. Telf. A-6523. B-3 23218 21 my.

ALQUILO la nave Infanta 98, entre San José y San Rafael llave al lado. Informan M 3268. Notaría Sellés. B3 23008 19 mayo.

SE ALQUILA un garage y un cuarto con baño moderno; también se alquila para guardar muebles o para otra cosa cualquiera. Calle 2 número 204, entre 21 y 23. Telf. F-1052. E-16 S-3502 19 my.

BONITO LOCAL, moderno, 100 metros, con servicios. Alquilo en Infanta 8, entre San Lázaro y Jovellar. Mucho tránsito. Precio: $50. Informes: Galiano 40. A-3161. D-13 23298 20 my.

ALQUILO SAN RAFAEL 167

Espléndido local 300 metros, casa moderna, prueba sanitaria, cerca de Belascoaín, propia para almacén, casa préstamos otros negocios; vidrieras al frente. Llaves frente, mueblería y altos Paula 85. $45. Telf. M-2505. Precios muy reajustados. D.13 22434 20 my.

ESQUINA IDEAL

Para bodega, moderna, amplio local, carrito por la puerta, no hay bodega en las cuatro esquinas, se alquila para bodega. Informan Telf. U 1793 y M 2582 de 1 a 4. D13 S3642 22 my.

SE ALQUILA Muralla núm. 20, entre Habana y Compostela, propio para comercio. Alquiler $90.00. Se da contrato. Superficie 250 metros. Informes: Teléfonos A 4358 y M 6263, altos botica Sarrá. D13 22487 18 my.

LOCAL. Se alquila, propio para cualquier giro, con vidrieras a la calle y armatostes; no tiene que gastar nada el inquilino. Alquiler barato. Monte 280. Informan en la misma altos. Pico. B-3 23229 24 my.

PARA ESTABLECIMIENTO

En la mejor cuadra de la calle del Obispo (entre Bernaza y Villegas), número 102. Se alquila esta casa preparada para establecimiento con vidrieras al frente. Tiene un amplio local en los altos, propio para depósito de mercancías. Se dá contrato. La llave en la joyería de al lado, número 104. Informan Cuba 52. Sr. R. Bombalier. D-13 21889 18 my.

SE ALQUILA un espléndido local, propio para establecimiento, en Arbol Seco esquina a Benjumeda, a una cuadra de Luna Park. Informan en la bodega de en frente. Teléfono U-3967. D-13 22259 25 my.

VEA ESTE LOCAL AGUILA 155 ENTRE ZANJA Y BARCELONA

Propio para instalar cualquier negocio, 300 metros sin columnas. Informan Gómez y Hno. Galiano 104. Locería "La República". A-1796. D13 20868 1 Junio.

CALLE CUBA NUMERO 22. Se alquila para establecimiento oficina. La llave en No. 24. $100. F-1262. Frente al nuevo Malecón. 19167 23 mayo.

ACOSTA 79 LOCAL

Frente al antiguo colegio de Belén se alquila, preparado para almacén o industria. Llave en la bodega de Picota. Informan señor Alonso Muralla 84 Telf. A 2742. D13 S3342 18 my.

PROPIA para Almacén y Detalle se alquila la esquina de Muralla y Aguacate. Informa Pedro Arvesu. Oficio 18. Dpto. 509. Teléfono A 1737. D13 21056 18 my.

SE ALQUILA la planta baja de la casa Ricla 27 entre Cuba y Aguiar. Una sola Nave 12 metros de frente. Se admiten proposiciones. Informes José García y Cía. Ricla 16. D13 21951 18 my.

VEDADO. En Paseo y Calzada "La Luna" se alquila un local propio para cualquier industria. También habitaciones altas, a precios módicos. Teléfono F-2398. B-3 22877 27 my.

EN CRISTINA No. 10, a una cuadra del Mercado Unico. Alquilo un local propio para una pequeña industria o depósito. Informan en la bodega. B-3 22921 29 my.

SE ALQUILA local para almacén o depósito en Jesús María 10, a una cuadra de los muelles. Precio de situación. Llave e informes en Sol No. 9. D-13 20900 18 my.

PARA DEPOSITO O GARAGE

SAN RAFAEL Y SOLEDAD

Se alquila el garage y tienda. Informes: San Ignacio 40, altos. Teléfono A-8701. E-15 21348 22 my.

B7. Varios

CON CHUCHO de ferrocarril. Se alquila un patio cercado de 1,000 metros cuadrados, en Pajarito y Desagüe. Informa "La Vinatera", Arbol Seco y Peñalver. B-7 23338 23 my.

VAQUERIA. Se alquila en 20.00 una estancia con su casa y cerca, agua abundante. Calle 26 entre 37 y 39, Aldecoa. Informarán: Calzada esquina a I, Vedado. Teléfono F-1439. B-7 S-3659 21 my.

HABANA 109

Se alquila un cuarto interior muy amplio y fresco; tiene dos habitaciones, sala, comedor y cuarto de baño moderno. También se alquila una habitación independiente con servicio. Informan: Prado 113. Telf. M-9354. B-7 23118 22 my.

C COMPRAS

C1. Casas

JULIO C. GRANDA

CORREDOR

Compro y vendo casas y solares en la Habana, Vedado y demás barrios. Fincas Rústicas y Quintas de Recreo. Siempre tengo gran cantidad de dinero para hipotecas en las mejores condiciones. Obrapía 33. Tels. A-6102. F-5759. H36 20603 1 Junio

COMPRAMOS PROPIEDADES AL CONTADO

PREFERIMOS CORREDORES

Altos Droguería "SARRA"

A-4358 M-6263

E-1091 26 my.

M.E.C.D. 2016

TELEFONOS A-3333 A-1014

ANUNCIOS CLASIFICADOS DEL DIARIO DE LA MARINA

TELEFONOS A-3333 A-1014

C3. Establecimientos

COMPRO BODEGA

Me urge comprar una bodega. Tengo $3,000 al contado, el resto a plazos. Salud No. 1, café. Telf. A-3823. Meizoso. C-3 23391 19 my.

C4. Automóviles y Accs.

MOTOCICLETAS HARLEY DAVIDSON

Tengo los últimos modelos, compro y vendo de uso, motores Johnson, para bicicletas, listos para colocar: $30, (nuevos.) Completo surtido de piezas, gran taller de reparaciones. José Presas, Avenida de la República 390. U-2143. C-4 23569 16 julio.

C6. Muebles y Prendas

COMPRAMOS ORO VIEJO

Platino y plata en todas cantidades joyas antiguas y otros objetos de arte. Fabricamos joyas de lo más artísticas, por contar con operarios competentes. Especialidad en pulseras de platino y broches. Reservamos sus joyas antiguas haciendo otras modernas. Carballal Hermanos. San Rafael 133. Telf. U-5744. C-6 23606 2 junio.

M-1914 COMPRO MUEBLES

modernos de todas clases, máquinas de coser y escribir. Victrolas Ortofónicas. Discos, Pianos, Autopianos, Archivos y Cajas de hierro. También compro ropa usada y oro viejo. M-1914 18411 18 Mayo

COMPRO MAQUINA de coser, un piano a particular, neveras, escaparates, juegos de sala y cuartos. Telf. A-2481 S-52 S-3488 18 my.

A-6851 NECESITO

Comprar algunos muebles de oficina, tales como burós planos y de cortina en caoba, archivos, cajas de documentos, máquinas de escribir y equipajes finos que estén en buen estado de uso. Pago bien y operación rápida. S52 22713 20 my.

C8. Animales

VENDO pequeña granja avícola completa; también se venden por separado, las aves o los utensilios, por no poder atenderla. Muy barata. Aguiar 57 taller. C8 23613 19 my.

C10. Objetos Varios

COMPRO ROPA USADA

De caballero, y zapatos que estén en buen estado. Telf. M-9654. Monserrate esquina a Teniente Rey. Preguntar por Martínez. N 21842 8 junio

COMPRO UNA grada de 24 discos. La prefiero Oliver y bomba centrífuga de 500 galones por minutos. Calle 15 entre K y L. Telf. F-1345. C-10 22910 19 my.

COMPRAMOS CAJAS DE CAUDALES

Muebles de oficina Archivos metálicos, máquinas de escribir y toda clase de muebles modernos de uso, en buen estado. Teléfono M 3288. N 21994 8 junio.

COMPRO GRABADORA de 24 discos. La prefiero Oliver y bomba centrífuga de 500 galones por minutos. Calle 15 entre K y L. Telf. F-1345. C-10 22910 18 my.

D VENTAS

D1. Casas

BABY GRAND Steinway, elegido por el célebre pianista Gainza: $1.200. (Sin uso). Chalet "Coquilla", línea Marianao, frente al teatro Almendares. D-1 23530 24 my.

¡GANGA! RODRIGUEZ a una cuadra de Concha, y a la brisa, vendo dos solares de 11-80 por 3 750 varas a $5.50. Todas las facilidades que quiera para el pago. Tel. X-1356. Luis. D-1 23556 21 my.

FRENTE al teatro "Almendares", línea Marianao, vendo chalet "Coquilla". Jardín, portal, hall, sala, tres cuartos, baño, comedor cocina y patio: $5,300. D-1 23529 24 my.

EN LA Calzada de Luyanó, casi esquina a Reforma, vendo casa dos plantas moderna armazón cemento, techos monolíticos, tres cuartos, portal, sala, saleta, baño moderno, comedor al fondo y servicios criados. $11,000. Dejo $6,000 en hipoteca. X-870. Pregunte por Rivas. D-1 23607 20 my.

GANGA $3.200, se vende la casa santa Felicia 15, entre Acierto y Villanueva, compuesta de portal, sala, dos habitaciones, comedor, patio, cocina y servicio. Toda mampostería. No corredores, su dueño en la misma. D1 23444 22 my.

CASA barata vendo, Virtudes cerca Escobar, moderna, techo monolítico, mide 120 metros, renta 200, precio 25.000 dejo 10.000 al 7 por ciento Campanería. Habana 51 M 7785. D1 23501 18 may.

VENDO casa esquina, de citarón, azotea y cimentación excelente. Tiene garage separado y gran terreno para fabricar otra casa; todo cercado con vigas y ladrillos. Informes, Academia San Manuel, Calzada de Arroyo Apolo, esquina a Cortés. D1 23488 23 mayo.

VEDADO. Se vende el espléndido chalet de dos plantas, situado en la calle D No. 287, esquina a 29, con capacidad para familia numerosa. Tiene habitaciones y servicios en los bajos para los criados y un magnífico garage. Se dá en menos de su costo. Teléfono M-7916, de 8 a m. a 5 p. m. y F-2336, de 6 a 9 p. m. D-1 23376 24 my.

VENDO CASA Enamorados 68, entre Serrano y Durege, con portal, sala, recibidor, dos cuartos, 4x4, lujo baño intercalado, comedor cocina y amplio garage de dos plantas con servicios de criados, patio y traspatio, con jardín. Informan en la misma. No corredores. D-1 23347 20 my.

VENDO CASA dos plantas moderna: $12.000. Una en $6,000, una planta. J. Echevarría. Infanta 34 altos. D-1 23334 18 my.

VENDO casa moderna chica en buen punto. Informa Manuel Pico. Plaza Polvorín. Ferretería frente al Hotel "Sevilla". D-1 23228 24 my.

GANGA. Por embarcarse su dueño, se vende casa acabada construir con todo confort moderno. Garage, portal, sala, recibidor, cuatro habitaciones bajas, una alta, todas con ventanas, triple servicio sanitario, comedor pantry, cocina, azotea, techos monolíticos, paredes citarón, habitaciones cuatro por cuatro. Durege y Santos Suárez. Telf. I-5514—M-8855. D-1 23169 20 my.

PLAYA DE BARACOA

Se vende una buena casa de madera y tejas francesas, con garage y mil metros de terreno. Está inscripta en el Registro de la Propiedad. 15 No. 184, entre H e I. D1 23199 18 mayo.

GANGA. Vendo casa Lucena 3 próxima Neptuno, planta y media, mide 6x19. $2.500 contado, José Marrero. A 7672. U 6212 y reconocer $4.000 al 8 por ciento. D1 23257 18 mayo.

García. Teléfono M-7832. Se permuta por terreno. De 9 a 12 y de 2 a 5. D-1 23154 30 my.

REGALO en $450 dos cuartos con cocina, comedor y servicios de mampostería, sito en pasaje H entre 6 y 7. Buena Vista, informan en Obispo 16 barbería, teléfono M 4036. Resto a la compañía 480.00 mide 7 por 27, están ganando 12 pesos. D1 UH 23023 19 my.

POR AUSENTARSE su dueño se vende una casa de dos plantas, frente cantina cielo raso, entre Monte y Vives. Se suplica no se presenten intermediadores. Solamente con el comprador. Informan: Villegas 82 altos. Camilo F. Salgado. D-1 22741 28 my.

VENDO UNA CASA

de mampostería con techos criollos, tres cuartos, cocina grande y buen baño; a media cuadra de la Estación de Pogolotti; magnífica comunicación con la Habana por estar situada en la línea del tranvía del Vedado y los carros grandes de Samá; cerca de la calzada de Columbia; tiene árboles frutales, plátanos. Precio $4.200. Calle Pasaje 4. Reparto Jesús María. Marianao. H36 S 3638 20 mayo.

EN SANTOS Suárez. Deseo comprar directamente a su dueño, una casa de mampostería, de portal, sala, comedor al fondo, cuarto de baño, tres cuartos y cocina. Operación de contado y rápida. Remita precio e informes a E. Aguirre. San Rafael No. 143, letra I. H.36 22550 18 my.

CON POCO dinero y buenas facilidades, se vende una casita situada frente al paradero de Batista (Ferrocarril Havana Central), a siete minutos de la Habana Sr. San Miguel. Teléfono A-3273. Muralla 117, altos. H-36 22037 19 my.

CHALET $16.500. ALTURAS DE ALMENDARES

Avenida de la Paz. Sala, biblioteca, comedor, 3 habitaciones, baño magnífico. altos 2 habitaciones y baño; garage, una habitación de criado. Otro chalet estilo español en $12.000; $3.000 al contado y resto a plazo.

JORGE GOVANTES

San Juan de Dios núm. 3. Telf. M 9595 y A 5181. H36 S3450 22 my.

GANGA POSITIVA

Se vende una casa quinta moderna, con jardín, árboles frutales, agua de Vento, luz, buena comunicación. Le pasa el tranvía y guaguas por el frente y tiene 3.500 metros. Precio: $5.000, admitiendo parte de contado y el resto a pagar en plazos cómodos. Además vendo 100 casas muy baratas y fincas rústicas. Informan: Teléfono 5013 y 5193. Guanabacoa. H-36 S-3591 26 my.

$3.000. VENDO dos casas modernas, calle Concepción, Reparto Lawton, frente a tranvías. Se compone de portal, sala, dos cuartos, baño intercalado completo, comedor al fondo, cocina y patio. Dueño:

VEDADO. CASA GANGA A $35.00 METRO FABRICACION Y TERRENO

Situado en 15 cerca de B acera sombra; sala, comedor, 5 habitaciones, verdadera ganga. Precio $23.900. Otro en 6 cerca de 21 $15.000.

JORGE GOVANTES

San Juan de Dios núm. 3. Telf. M 9595 y A 5181. H36 S3449 17 my.

SE VENDE la casa Peñalver núm. 56, entre Lealtad y Campanario. Manuela Hernández. Informan en 17 No. 390, Vedado. H-36 S-3380 3 junio.

GANGA, esquina nueva de dos plantas, gana $160.00; $12.500. techos monolíticos, vale la construcción $18.060 X1556, Luis Valdés. Rosa Enríquez 133, dejo en hipoteca $9.000. H36 22296 18 my.

SE VENDE una gran residencia en la calle 17, en $120.000. Informan en 17 número 392. De dos a tres todos los días, menos sábados y domingos ni días de fiestas. H-36 S-3379 2 junio.

FENOMENAL. Ganga, Vendo en 5.500 pesos, casa en Lealtad 238. Comedor, sala, tres cuartos; no tiene altos, siempre alquilada, en $50 con contrato. F-2925. H-36 S-3169 27 my.

SE VENDEN en la calle de Washington, en el Cerro, un grupo de 3 casitas de ladrillos, modernas, en $5.400. Y otro de 2 en $3.700, último precio. No tienen gravámenes. Contribuciones pagadas y escrituras limpias. Su dueño en Daoiz No. 24. Cerro. H-36 20963 18 my

SOL. 12X29: $25.000

entre Egido y Villegas 360 metros cuadrados; contado $5.000, resto al 7 y medio por ciento.

JORGE GOVANTES

San Juan de Dios núm. 3. Teléfono M 9595 y A 5181. H36 S3637 22 my.

CHALET. Vendo, Víbora, gusto, arte, fabricación superior. Trato directo. Telf. I-2711. Urge venta, embarco. Véalo hoy mismo. Reconocer $12.000. Diga cuanto dá También alquilo. H-36 22412 18 my.

D2. Solares

EN LO MEJOR del Reparto Kohly, avenida Central, magnífica parcela con 1.381 varas cuadradas, se vende a $7.00 vara, para informes, Consulado núm. 73, de 9 a 12 y de 2 a 5. D2 23428 21 my.

SE VENDE un terreno en la calle Luz en la Víbora de 8 por 29, a $7.25, informan en Buena Ventura núm. 9. D2 23417 20 mayo.

SE VENDE un solar de esquina, calle San Leonardo esquina a Segunda. Tiene 48x18 varas, pasando dos cuadras del crucero del tranvía Guanajay, en la Calzada de la Víbora, frente a Santa Amalia, a la izquierda de la Calzada. Teodoro Martínez. Reina No. 25. Teléfono A-5301. D-2 23381 21 my.

EN QUINTA Avenida y calle 8, Reparto ampliación de Almendares, se vende un solar de 11x36 varas. Se dá muy barato. Informan en Monte 26, (Casa Finé). Telf. M-7575. D-2 23170 18 my.

GANGA. Por ausentarse su dueño, se vende un solar acera de la sombra; calle 6 entre 25 y 27, con facilidades de pago. Informan: F-1868. D-2 S-3695 19 my.

A PLAZOS DE $10 MENSUALES

y a $3.50 vara vendo la mejor esquina de 16x38 Calzada de Arroyo Apolo esquina Duany Reparto La Lira, junto al colegio y Juzgado de Mantilla, costó a $5.50 vara. Dueño Busto Aguacate 54 M 6944. D2 23293 21 my.

VENDO EN la calle H, del Reparto Lawton, a media cuadra del tranvía, solar de 10x41 varas. Informan: Sánchez. Teléfono U-6708. D-2 23130 18 my.

SOLAR EN GANGA, en Avenida Porvenir entre Dolores y Concepción de 7x40. Su dueño Sr. Ferrer. Telf. U-2310. D2 S3676 20 mayo.

BUENA OPORTUNIDAD

Vendo un lote de terreno compuesto de una superficie total de 621 varas, en la Calzada de Ayesterán entre Piñera y Lombillo, cuyo fondo da a la calle de Cocos. Tiene aceras construídas y se encuentra en una posición muy ventajosa para construir o establecer comercio. Para más detalles e informes diríjanse al señor Pedro Machado. Oficios 18. Teléfono A-1161. Trato con corredores. D-2 22881 24 my.

SOLAR MUY BARATO

Para industria, taller o casas chicas. 558 varas, frente a la Quinta "La Benéfica", cerquita la Calzada Jesús del Monte y Calzada Concha. Informes: Hospital 7-B. U-1802. Sr. Llenín. C-2 22888 24 my.

SE VENDE una parcela de terreno, mide 7x26 varas, en el precio de $,100 en la calle Buena Vista entre la Lisa y Miramar. Informan: F-1439. D-2 S-3658 21 my.

SE VENDE en Calzada esquina a Paseo, un lindo solar de esquina. Informan en Calzada esquina a 1. Teléfono F-1439. El terreno es cuadrado. D-2 S-3657 21 my.

EN LO mejor del Reparto Almendares, vendo solar con 556 varas; tiene fabricado 347 varas, fabricación de primera. Renta $80.00. Urge la venta. Informes de 8 a 12 a. m. Tel. FO-1689. D-2 22382 27 my.

VENDO UN solar, calle Norte, Reparto Guasimal, de 10x17, con entregado a la compañía. Viaje directo a la Habana, 5 centavos. Reparto Batista: dos casitas de madera. Informes: X-1118. I-3680 20 my.

VIBORA. Vendo solar sombra Luis Estévez, 2 cuadras tranvía $6.00 metro. Otro Lagueruela Reparto Rubio $5.25, vara. Otra esquinita 300 varas, $6.00. Marianao 7.600 varas $1.20. Pichardo Víbora núm. 626. I 1216. I S3553 18 my.

CALZADA SAN LAZARO

Esquina a Aramburo, de 12x70 a 80 pesos Esquina a Aramburo, de 12x30 a 80 pesos I 21655 21 my.

D3. Establecimientos

BARBEROS

Gran negocio de oportunidad por no ser del giro, vendo barbería con buena marchantería, todo nuevo. Tres sillones modernos, departamento señoras. Se dá barata. Informes: Julio Catalá. Reina No. 18, por Rayo, barbería. Se dá contrato. D-3 23590 20 my.

SE VENDE una bodega sola en esquina. Renta $50.00; alquiler $50.00, contrato 6 años. Informan café Marte y Belona. Lodos D3 S3745 19 may.

VENDO una fonda en 1.500 con 1.000 de contado. Está en el centro de la ciudad. No paga alquiler comodidad para familia. Tiene buena venta. Informan Máximo Gomez núm. 413, antes Monte, Café J. Vázquez. Tel. A 1203. D3 23415 21 my.

VENDO

una bodega con 6 años de contrato y 25 pesos de alquiler. La vendo por tener que retirarme. Precio 2.800 pesos vale el doble. Tiene de mercancía más de 3.000 pesos. Informe Jesús del Monte núm. 178, pregunte por Jesús Vidal de 12 a 3. D3 23464 21 my.

SE VENDE vidriera tabacos, quincalla y billetes, en lo mejor de la Habana. Buen contrato; vende diario $20. Se garantiza. El dueño tiene otro negocio, al lado. Buen contrato. Informan: Monte No. 10, lechería, a todas horas. D-3 23371 21 my.

BODEGUEROS vendo dos bodegas baratas. Informa Rodríguez. Tel. X 1707. D3 23471 18 mayo.

VENDO la mejor bodega del barrio, también admito socio joven y honrado por tener que retirarse el que tengo y yo no estar en el giro, informa Monte y Belascoaín 226, clínica doctor Gatelle. Miguel Iglesias. D3 23512 20 my.

EN OCASION. Se vende casa de modas acreditada o se traspasa el contrato para giro análogo. Módico alquiler. Informes en la misma. Neptuno 140. D-3 22422 14 junio.

ALQUILO HERMOSO local, Cerro 515, (Tejas), propio para comercio; chico. Se dá muy barato. Informes: Fotografía Antigua de Tejas. Teléfono A9554. D-3 23195 18 my.

LECHERIAS Y CAFES. Se venden mesas de Vitrolita y una vidriera. Horchatería La Bilbaína. Neptuno 1, 3 y 5. D3 23507 26 mayo.

ATENCION BODEGUEROS

Aproveche esta oportunidad. Se vende una bodega cerca de la calzada. hace una venta de 30 a 35 pesos garantizados. Se dá a prueba, está bien surtida y en la misma hay un gran tren de cantina (comida). Todo se dá en la primera oferta razonable. Sea breve y no pierda esta oportunidad, pues me ausento para el extranjero. Telf. I-7464. D3 S3667 21 my

FONDA, se vende o admite socio conocedor del jiro, está dejando buen margen y puede dejar más bien atendida. Informan Oquendo y Desagüe. Carnicería. Manolo. D3 23107 22 my.

PORQUE pienso embarcarme vendo un taller de zapatería contado, maquinaria moderna. Tiene trabajo para dos hombres. Vedado. Calle 17 No. 24, entre F y Baños. D-13 22872 20 my.

INFORMES DE NEGOCIOS

Gratuitos de casas y establecimientos en venta y cambio, dinero en hipoteca. La seriedad y honradez del señor Manuel Llenín es bien conocida hace cuarenta años. Hospital 7-B. U-1802. Pegado a Neptuno. D-3 22887 20 my.

APROVECHEN GANGA

Bodega en $300, sola de esquina, buen contrato, poco alquiler, bien surtida. Informa el dueño. Teléfono M 1026. D3 S3660 22 my.

BUEN NEGOCIO. Por asuntos que expresaré, vendo o cambio fonda y casa dos plantas. Renta $200 al mes. Punto insuperable, esquina. Llame U-1931. Sr. Prieto D-3 22945 19 my.

VENDO DOS FONDAS

Una en Jesús del Monte No. 151 y otra en Luyanó No. 24. Poco alquiler y buen contrato. Informes en la misma. D-3 23208 14 junio.

SE VENDE una bodega muy barata en el Reparto Almendares, bien surtida. Cantinera, venta diaria: 50 pesos. Facilidades de pago. Informarán: Calle 18 y 3. Almendares. Aurelio [illegible]. Teléfono FO-1989. D-3 21857 21 my.

EN OCASION. Se vende casa de modas acreditada o se traspasa el contrato para giro análogo. Módico alquiler. Informes en la misma. D-3 22422 12 junio.

VENDO PUESTO de frutas, aves y huevos. La casa tiene comodidad para familia. Lo doy en 250 pesos. Es gran negocio. Si lo ve lo compra. Monte y Cárdenas. Café Cienfuegos 2. D-3 22972 22 my.

TINTORERIA con un camión se vende a 500 pesos por embarcar su dueño, el negocio más de 100 pesos la semana. Informan Jesús del Monte 398 1|2. D3 22802 20 my.

SE VENDE bodega barata; véala y se convencerá; haga oferta; calle Goicuría 24, esquina a Luis Estévez. Santos Suárez. J 22675 22 mayo.

CON DIEZ años de cumplimiento. Vendo una tintorería muy acreditada y bien montada, con mucho trabajo. Se dá por la mitad de su precio, por asunto urgente. Informan: Antón Recio y Monte. Benito. Café. J 22424 19 my.

PARA BODEGAS CANTINERAS SOLAS EN ESQUINA CON POCO DE CONTADO ALVAREZ Y SUAREZ BODEGA EN SAN RAFAEL

sola en esquina muy cantinera en $10.000. Informes en Cerro 535 o en el café de San Rafael y Oquendo. Alvarez y Suárez. J 21073 28 my.

DE CAFE Y FONDA COMPRAMOS

Vidrieras mesas mármol, vitrolite y madera sillas de Viena y toda clase de enseres no venda sin avisarnos. teléfono M 3288. J 21993 8 junio.

VIDRIERA de tabacos, cigarros y quincalla se vende en lo mejor de la Habana y otra en el paradero de carros; buen contrato y fácil pago. Razón Muralla 103 almacén y en el 2o. piso de 7 a 8 y de 12 a 2. S. Lizando. J S3426 20 my.

D4. Automóviles y Accs.

FORD SEDAN del 1927, en perfectas condiciones, puede verse a todas horas. Cerro 416, esquina de Tejas. Jardín "La Camelia". D-4 23567 25 my.

CHRYSLER COACH

Tipo "70", en perfectas condiciones mecánicas y pintura, pocos meses de uso.

AGENCIA CADILLAC

Ave. Washington (Marina) 12. Habana. D-4 E-1096 19 my.

SE VENDE un Chevrolet del N 25 informan en Subirana y Peñalver. D4 23422 18 my.

VENDO KISSEL Car completamente nuevo, baratísimo. Puede verse en Enamorados 68, entre Serrano y Durege. (Casa verde). D-4 23346 20 my.

VENDO un Chevrolet muelle largo, buena pintura, buenas gomas y motor a toda prueba muy barato, no puedo atenderlo. También vendo un camioncito Ford en muy buen estado muy barato. Aramburu 28, entre San Miguel y Neptuno. D4 23305 23 mayo.

VENDO preciosa cuña Hudson; con seis ruedas de alambre y gomas buenas, motor perfecto, y pintura nueva con chapa; precio $200. Véala, Pocito 56 garage. Informan Teléf. A 6189. D4 23237 18 my.

VENDO Chevrolet del 26 con gomas Balot ruedas disco, en magníficas condiciones en 270 pesos por embarcarme. Monasterio y Peñón. Cerro. Bodega. Tel. I 3769. D4 23177 18 my.

CADILLAC "61"

Touring, 7 pasajeros, ruedas de alambre, con gomas en muy buen estado, pintura Duco nueva. $1.100. Es un carro de uso muy excepcional.

Agencia Cadillac

Ave. Washington (Marina) 12. Habana. D4 E 1088

OPORTUNIDAD, Packard particular 6 cilindros, 7 pasajeros. Balón, flamante. Se vende, por embarque urgente. Alvarez, Zulueta y Virtudes. Chapa número 39870 a todas horas. D4 UH 23068 18 my.

SE VENDE UN CHEVROLET

Del 25, barato. Véase en San Lázaro y Hospital. Pregunte por Santiago. D-4 23147 18 my.

SE VENDE EN $450.00

Un camión Renault 3.1|2 toneladas. Está trabajando. Informes: bodega Los Castellanos. Telf. I-1176. Arroyo Apolo. D-4 22946 22 my.

SE VENDE en $300, 1 camión cerrado de 1 1|2 tonelada. Se puede ver en Benjumeda 70, esq. a Subirana. Informan Cárdenas 47 bajos, teléfono A 8855. L39 22456 21 my.

PACKARD

Siete pasajeros. Motor a toda prueba. 6 ruedas alambre, gomas Hood nuevas. Chapa particular; pintura, fuelle y vestidura buena. Sireno auto-voz Stronver y klaxon. Válvula de escape a la pizarra en fin, una cosa bonita y buena, para persona de gusto. Se vende muy barato por no necesitarlo el dueño. Puede verse en San Lázaro 68. L-39 22245 20 my.

MOTOCICLETAS HARLEY DAVIDSON

La más segura y fácil de conducir. Completo surtido de pieza y el mejor taller de reparaciones. José Presas. Avenida de la República 390. Habana. 14254 25 mayo.

LINCOLN NUEVO $2.000

Costó $6.500; verdadera ganga; facilidades de pago; gomas, pintura y vestidura nuevas, motor en perfectas condiciones; 5 pasajeros. Verlo San Juan de Dios número 3. Teléfono A 5181 y M 9595. L39 S3447 22 my.

DOS GOMAS 36x6 cámara, llanta y rueda; se venden en $30. Carrocería de refresco para sin fin nueva, en $40. Santa Catalina No. 22, Cerro. Telf. M-3365. D-4 S-3665 20 my.

SE VENDE un Chevrolet del 26 como nuevo, bien preparado, se da barato por embarcar. Informan Oficios Garage entre Luz y San Clara; hasta las 10 a. m. y después en la piquera del muelle Caballería, chapa 15742. D4 23204 18 my.

D5. Maquinaria y Accs.

SIROCCO FRANCES

El aparato más perfecto para tostar café. Limpiadores, clasificadores, revestidores de café tostado, etc. Agente exclusivo: José Llorens, Máximo Gómez 329. D5 23436 20 my.

A LOS CARPINTEROS se vende una máquina de escoplear de palance está como nueva se da barata por estorbar. Habana 222. D-5 22981 19 my.

SE RECIBEN ofertas por dos calderas tubulares de a 80 caballos, marca Babcock, que se hallan en buenas condiciones. Pueden verse e informan en la Papelera Cubana S. A. Puentes Grandes. Las ofertas se harán en sobre cerrado y se abrirán el 30 del actual para considerar las proposiciones. D-5 22870 23 my.

D6. Muebles y Prendas

ATENCION. Se venden todos los muebles, cantina y armatostes, vidrieras, reservados, lámparas y los enseres de cocina del café "El Jardín". Monserrate No. 69. D-6 S-3715 19 my.

VENDO JUEGO de cuarto decorado, de recibidor, caoba y cuero, buró plano caoba, cama de rejilla, máquina coser, caja de hierro, etc. Maloja 156. D-6 23597 23 my.

SE VENDE un juego de cuarto, compuesto de cuatro piezas, escaparate con lunas, chifonier casi nuevo. Precio $40. Infanta 47, esquina a Sitios, altos. Aproveche. D6 23514 18 mayo.

SE VENDE un juego de cuarto color caoba. Se dá barato. En Gervasio No. 188, bajos. D-6 S-3688 25 my.

SE VENDE un juego de cuarto color caoba. Se dá barato. En Gervasio No. 188, bajos. D-6 23191 25 my.

SE ARREGLAN MUEBLES

Casa Ramos. Taller de reparaciones de muebles finos y corrientes, esmaltados en todos colores. Dejamos las neveras como de fábricas, enceramos, barnizamos a muñeca fina, tapicería en todos estilos. Hacemos fundas para muebles, envasamos muebles para embarque. Garantía y seriedad en los trabajos. Llame al teléfono F-1961. 17 entre A y Paseo, Vedado. D-6 23214 20 my.

SE VENDEN varios muebles en muy buen estado en 19 No. 239 altos, Vedado. D-6 22903 18 my.

DINERO

En todas cantidades sobre joyas, pianos y objetos de arte; módico interés y absoluta reserva. La Predilecta. San Rafael No. 141, esquina Oquendo. Teléfono U-3641. D-6 S-3625 27 my.

TALLER de tapicería, barnizado, esmaltado, reparación de muebles, fundas y cortinaje. Especialidad en muebles tapizados, a gusto del cliente. Concordia No. 123. Teléfono M-3614. S-52 S-3361 19 my.

"LA ESPECIAL"

La mueblería más grande y mejor surtida de toda la República. Salón de exposición y ventas. Neptuno número 159, entre Escobar y Gervasio. Muebles fabricados y exportados para el gusto más refinado. En "La Especial" pueden adquirir muebles a plazos y en alquiler. Hay juegos de cuarto en caoba de tres cuerpos, con filete de bronce; juegos idem esmaltados en dos tonos policromados y dorados; juegos idem esmaltados y decorados en todos colores; juegos de caoba y bronce; juegos de señoritas esmaltados, policromados y decorados. Juegos de comedor estilo "Renacimiento", idem estilo Adams, idem Inglés, idem con filetes en todos estilos y a todos precios. Juegos de sala estilo "Luis XVI" dorados y con gobelinos; juegos esmaltados y policromados de todos precios. Juegos de sala con filete de bronce muy finos; idem en otros estilos, juegos de recibidor, tapizados y de rejilla a todos precios; también los hay de mimbre muy baratos. Sillones de mimbre de todos estilos y precios; mesas escritorios de todos tamaños; libreros de dos y tres hojas; sillas giratorias, juegos de oficina. Neveras de todos estilos y tamaño. Juguitos de niños esmaltados. Chaise-Long tapizados y de mimbre. Lámparas de pie muy finas y muy baratas, idem de sala, saleta, cuarto y comedor. Reloj de pared; idem de pie. Espejos dorados idem vitrinas. Sillones de portal de todos estilos, sillas de coche idem de colegios, sillas de tijera. Paravanes, alfombras de sala, saleta y cuarto, maceteros de todos estilos y precios, camas de hierro y camitas de niños desde la más barata a la más fina. Somboreras, perchas de árbol, cestos de ropa, fiambreras finas y corrientes, sillones de niño de caoba y mimbre. En piezas sueltas: escaparates de lunas, idem sin luna, camas, coquetas, cómodas, chiffonier, chifoRober; mesas de noche, aparadores, auxiliares, vitrinas; mesas de correderas, mesas de máquinas, mesas de teléfono y sillería de toda clase y otros muchos artículos que no se detallan aquí. Fíjese bien que "La Especial le hace a usted cualquier juego o muebles de encargo sin que tenga que hacer anticipo alguno. Hacemos ventas para el campo sin cobrar embalaje; damos facilidades de pago guardando la más absoluta reserva. También alquilamos muebles desde la más humilde cama de hierro hasta una lujosa residencia. Haga una visita a esta acreditada casa y saldrá complacido por su mercancía exquisita y sus precios ínfimos. No se confunda.

"LA ESPECIAL"

Neptuno número 159, entre Escobar y Gervasio. Teléfono U-5620 y Apartado número 2291. S-52 S-3332 3 junio.

EL HOSPITAL DE LOS MUEBLES

Casa de Gangas. Taller de esmaltar, tapizar, envases de muebles, barnizo piano, esmalto neveras y mimbres; especialidad en colores. Compro y vendo, muebles. Teléfono M-1129. Sitios No. 4. S-52 S-3107 24 Mayo.

SE VENDE juego de sala color caoba, muy fino, compuesto de nueve piezas; se dá en $45.00. Informan: Quinta entre 10 y 12. Reparto Almendares. FO-1807. S-52 S-3577 18 my.

MUEBLES

De todas clases se realizan a cualquier precio en Galiano 121, entre Zanja y Barcelona. S-52 22191 10 junio.

AVISO. Por dejar el negocio liquido barata casa préstamos, joyas muebles, ropa etc. Los empeños deben retirarlos urgentemente de esta casa. "La Habanera". Aguila 139. D-6 23176 30 my.

"MUEBLES Y ROPAS"

Verdaderas gangas en ropas para hombre y señoras, capas barragán, superiores muebles de todas clases. Lámparas, máquinas de coser, ventiladores, paraguas y bastones.

ALHAJAS Y BAULES

Liquidamos un gran surtido de alhajas, muebles y ropas, todo procedente de empeño.

"LOS JIMAGUAS"

Suárez esq. a Misión Tel. A 3339. S52 21044 18 my.

EMPEÑAMOS Y COMPRAMOS

toda clase de ropas muebles, alhajas etc.

"LOS JIMAGUAS"

Suárez Núm. 62, 67, 69, esq. a Misión. S-52 21045 18 my.

MUEBLES

Fabricamos e importamos para el gusto más refinado. Pueden adquirirse a plazos y en alquiler en el almacén importador de muebles y casa de préstamos "La Nueva Especial", Neptuno número 191 y 193. Teléfono U-5010, al lado del café "El Siglo XX". Nota: Las ventas para el campo no pagan envase. S-52 S-3329 3 junio.

MUEBLES en ganga en "La Ideal", Angeles No 16, segunda cuadra entrando por Reina, teléfono A-5058. Muebles de todas clases y estilos desde lo más fino hasta lo más modesto, al contado y con facilidades de pago. Tenemos aparatos de música ultrafónicos; no compre sin antes visitar esta casa. S-52 20324 30 my.

LA SEGUNDA COMPETIDORA

Préstamos y almacén de muebles. Se realizan grandes existencias de joyería fina, procedente de préstamos vencidos, por la mitad de su valor. También se realizan grandes existencias en muebles de todas clases, a cualquier precio. Doy dinero con módico interés, sobre alhajas y objetos de valor, guardando mucha reserva en las operaciones. Visite esta casa y se convencerá. San Nicolás 250, entre Corrales y Gloria. Teléfono M-2875.

RUFINO G. ARANGO

Se compran y cambian muebles y Victrolas, pagando los mejores precios. E 1759 Ind. 1 Ag.

DINERO SOBRE JOYAS

Ropas y toda clase de objetos de valor lo doy a módico interés y también compro toda clase de joyas y oro viejo. "La Sultana" Suárez 3. Teléfono M-1914 18412 18 Mayo.

"LA NUEVA ARGENTINA"

Casa de Préstamos, interés desde el 1 por ciento Liquidación de prendas procedentes de empeño por la mitad de su valor. Neptuno número 179. U.5056. S-52 S-3328 3 junio.

BAULES Y MALETAS

Tipo escaparate, camarote y bodega, maletas de cuero y de fibra, sombrereras y capas de agua, se venden o se cambian por otros objetos en la casa de préstamos La Sociedad. Suárez 34. Entre Apodaca y Gloria. Teléfono A-7539. S-2952 19 mayo.

SE ARREGLAN MUEBLES "EL ARTE"

Taller de reparación y reconstrucción de muebles, envases y embarques. Especialidad en pinturas, barnices y tapicería. Calle I número 9, casi esquina a Calzada. Telf. F-2312. S-3092 24 mayo.

MUEBLES A PLAZOS Y EN ALQUILER

Compramos toda clase de muebles finos. También hacemos cambio. Llame al teléfono U-5820, "La Comercial", Neptuno número 153, entre Escobar y Gervasio. Las ventas para el campo no pagan envases. S-52 S-3327 3 junio.

MUEBLES EN GANGA

Gran surtido en juegos completos y piezas sueltas, juegos de cuarto 70 pesos; comedor, 75 pesos, sala o recibidor, 45 pesos, escaparates, 10 pesos con lunas 23 pesos; camas a 7 pesos, cómodas 10 pesos, seis sillas y dos sillones, 15 pesos; sillas sueltas a 1.50; sillones $2.50, mesas correderas 6 pesos y otros que no se detallan a los precios mencionados, también se compran y cambian en

"LA PRINCESA"

San Rafael 107. Teléfono A-6926. E 2777 Ind 1 Dc.

PARA OFICINAS Y DE OCASION

Bufetes planos y de cortinas. Archivos, cajas archivos, máquinas de escribir. La Hispano Cuba, Villegas 6. Losada. A-8054.

DINERO

No reparamos intereses. Préstamos sobre alhajas y objetos de valor. LA HISPANO CUBA Villegas 6, por Avenida de Bélgica antes Monserrate. Teléfono A-8054.

DE OFICINAS

Compro. A-8054. Buretes planos y de cortinas, Archivos, cajas archivos, libreros, máquinas de escribir. La Hispano Cuba, Losada. Villegas 6. A-8054. E 2799 ind. 1 Nv.

LAMPARAS EN GANGA

Se vende una lámpara de sala de bacarat, muy fina, en $300.00. — Una lámpara de comedor. Una lámpara de pie de bronce, en $100, mármol de Verona, en $80.00. Puede verse en la Casa Vilaplana. O'Reilly y Villegas. E 4 ind. 1 En.

D7. Instrumentos Música

SE VENDE un autopiano eléctrico y de pedal, mueble elegante, gran sonido poco uso, con 314 rollos. Precio de situación, por tenerse que mudar a la carrera. Calle 8 letra C, entre 23 y 25, Vedado. D-7 23158 18 my.

PIANOS, pianolas e instrumentos al contado y en plazos módicos. Música impresa y estudios para todos los conservatorios. Pianos de alquiler, afinaciones y reparaciones. Calidad y bajo precio. Viuda de Carreras y Cía. Prado 115. Teléfono A-3462. E 1757 Ind 1 Ag

MAGNIFICA PIANOLA de sonoras voces, perfectísimo funcionamiento, absoluta garantía, banqueta y muchos rollos. Precio de verdadera ganga. Convénsase viéndola. San Rafael No. 141, esquina Oquendo. Q S-3626 19 my.

PIANOS $350. Autopianos $550, Victrolas $22. Ortofónicas Víctor $100. Mandolinas, $4.50; Ukeleles $4. Violines $12.50. Drum Ludwig Completo $45. Pianos de alquiler, afinaciones y composiciones a precios reducidos. M. G. Salas, San Rafael 14 teléfono A 4368. E 1054 31 my.

VENDO un piano Chassaigne está casi nuevo, lo vendo muy barato por tener que embarcar. Oquendo y San José al lado de la bodega. D7 S3682 19 my.

PIANOS Y PIANOLAS

Tenemos un extenso surtido de acreditadas marcas, propios para profesionales o personas de gusto. Por procede rde empeño liquidamos a precios ínfimos. Facilidades de pago. "La Predilecta", San Rafael No. 141, esquina a Oquendo. Q S-3402 5 junio.

D8. Animales

OFRECEMOS piensos balanceados para ganado mular, caballar y vacuno. Especial pienso para vacas lecheras de alta proteina. Precios bajos. Forrajera "Liborio". Teléfono U-2116. Arbol Seco y Peñalver. Habana. D-8 23336 16 junio.

SE VENDE un perro de color negro policía muy fuerte, propio para persona de gusto. Con chapa y está en perfectas condiciones. D8 S3711 19 my.

VENDEMOS 60 mulos nuevos, 40 mulos de trabajo, 52 carros bicicleta, troy, araña, faetones, arreos de todas clases. Marina 2 esquina a Atarés. Jesús del Monte. Telf. I-1376. Jarro y Cuervo. S-3024 31 my.

GRANJA ARELLANO. Se venden pollitos recién nacidos Leghorn Blancos. cría de Forris y Plymouth Rock. Jabados de Tohmpson También se venden huevos para incubar de ambas razas y de patos Pekin Blancos. Granja Arellano, carretera de la Lisa a Arroyo Arenas, entre los kilómetros 11 y 12. Visite la Granja. Teléfono FO-7264. Dirigir correspondencia a Amargura y Habana. E-932 31 my.

D9. Fincas Rústicas

FINCAS en Calzadas propias para vaquerías, granjas, jardines, hortalizas o viandas; las vendo o arriendo, largo contrato, media, una y tres caballerías. Díaz Minchero Guanabacoa. Villa "María". D-9 23561 27 my.

SE VENDE la arboleda de una finca cercana a la Habana. Tiene muchos frutales. Informan Tel. I 6127. D9 23448 50 20 my

VENDO en $3.500 casa de 6x50 m. portal y arrimos de mampostería. sala, saleta, tres cuartos, cocina y servicios, patio y traspatio; visitarla con su dueño. San Francisco y Buenaventura. Informes Tel. U 5246. Ortiz. D9 23466 21 mayo.

D10. Objetos Varios

CAJAS DE CAUDALES

Sumamente baratas gran surtido, archivos burós, mesas planas, máquinas de escribir libreros y toda clase de muebles de oficina. Apodaca 58 entre Suárez y Revillagigedo.

PARA CAFE Y FONDA

Cantinas, mostradores, vidrieras, mesas de mármol, vitrolite y madera, sillas de viena nuevas y de uso y toda clase de enseres. Apodaca 58 entre Suárez y Revillagigedo.

MUEBLES EN GENERAL

Juegos de cuarto, sala y comedor y saleta, máquinas de coser, baúles, escaparates, victrolas Víctor y toda clase de muebles. Apodaca 58, entre Suárez y Revillagigedo. D10 23503 26 my.

PARA LOS CALLOS

No hay mejor remedio que el parche americano "El Radical". Precio: 25 centavos. Stranger Chemical Co. O'Reilly No. 9.1|2. Departamento 9. W. Johns. Teléfono A-3080. D-10 23143 25 my.

BILLARISTAS

Se vende un reloj de Salón de Billar marca "Internacional", marca en el ticket la hora que empieza y termina. Costó $165 se vende en $120. Está casi nuevo. Se usó solamente unos meses. Se vende una mesa de carambolas de poco uso, de caoba: $250.00. Zanja y Gervasio. Casa de Préstamos. Telf. M-9524. 23148 25 my.

MAQUINA UNDERWOOD MODERNA: $40

Otra Underwood nueva con mesa, baratísima, por haber quitado oficina comisiones. Simón Bolívar 97-99, cerca Campanario. "La Moderna Filosofía". Véanse solamente de 8 a 12. D-10 23116 25 my.

SE VENDE una bóveda a la entrada del cementerio precio de situación, el lugar solo vale el dinero. Para informes, llame al teléfono F 2855. D10 23032 18 mayo.

RADIO DE tres bombillos. Lo vendo muy barato, con bocina y teléfonos. Se puede piezas. Teniente Rey 36 bajos, esquina N 22480 18 my.

AVISO. Se venden 3 máquinas 1|2 gabinete 3, 5, 7, 2 obillo. Nuevas con sus piezas. Teniente Rey 36 bajos, esquina Aguiar. Precio $37, 35, 14, superiores. N 22489 19 my.

SE VENDEN 2 lámparas antiguas una para comedor de estilo renacimiento español y la otra para cuarto Teléfono F 2277. C10 22844 20 my.

CAJAS CONTADORAS

Compro Contadoras National de todos los tipos. Voy al momento. Las pago bien. Pardal. Galiano y Animas Café, Teléfono M 1502. De 8 a 9 a. m. y después de las 6 de la tarde. N 22242 20 my.

SE VENDEN seis carros de agencia que rodaban en la agencia "La Americana". Se venden baratos. Agencia de Mudadas "La Americana". Lamparilla No. 74, por Villegas. Teléfono A-3496. N S-3326 18 my.

MAQUINAS SINGER para coser. Departamento de ventas, al contado y a plazos. Teléfono A-6343. F. Maseda. Agente Especial. Pida catálogos. N 22593 12 junio.

REGISTRADORAS

Comerciantes: Realizo las existencias. Aprovechen ustedes la comisión del 20 por ciento del vendedor. No tengo vendedores También los precios de venta rebajados 30 por ciento. Campanario No. 89. N 21639 6 junio

CAJAS DE CAUDALES

Sumamante baratas gran surtido, archivos burós, mesas planas, máquinas de escribir libreros y toda clase de muebles de oficina. Apodaca 58 entre Suárez y Revillagigedo.

PARA CAFE Y FONDA

Cantinas, mostradores, vidrieras, mesas de mármol, vitrolite y madera, sillas de viena nuevas y de uso y toda clase de enseres. Apodaca 58 entre Suárez y Revillagigedo.

MUEBLES EN GENERAL

Juegos de cuarto, sala y comedor y saleta, máquinas de coser, baúles, escaparate, Victrolas Víctor y toda clase de muebles. Apodaca 58, entre Suárez y Revillagigedo. N 21995 18 my.

MATERIALES DE CONSTRUCCION

En el almacén de Quinta y San Felipe, al costado de la Quinta del Rey, se venden muy baratos materiales usados de construcción de todas clases. Preguntar por el encargado. N 22655 19 my.

E SE SOLICITAN

E1. Criadas y Criados

SE SOLICITA una criada de mano. Sueldo: $20.00 y ropa limpia. F esquina a Quinta, altos de la bodega. E-1 S-3728 19 my.

SAN LAZARO 54 (altos), entre Cárcel e Industria. Se solicita una criada de mano. E-1 23392 19 my.

SOLICITO criada fina, inteligente, que sepa servir bien la mesa, y tenga referencias de buena casa $30 y uniformes. Vedado. Calle 15 núm. 380. esq. a 2. E1 23410 18 mayo.

SE NECESITA una muchacha española que tenga buenas referencias y sepa trabajar, para los quehaceres de la casa. Acosta 39. E-1 23387 18 my.

SE SOLICITA criada para ayudar a todos los quehaceres de una casa de corta familia. Sueldo: $25. Estévez No. 20, altos. E-23165 18 my.

EN LA CALLE J número 16, entre 9 y 11, solicito criada española fina, para la mano y auxiliar en el teléfono y de más en el gabinete de un dentista respetable. Debe saber leer y escribir. Sin novio a la puerta Casa seria. Sueldo $30 y uniforme. E1 23151 18 my.

SE NECESITA criada de disposición; no cocina. H entre 7 y 9, Vedado.

EN LA CALLE 17 núm. 310 y 312, solicito criada para comedor, con referencias, sin novio. Sueldo $25 y uniformes. E1 26004 18 mayo.

E2. Cocineras-Cocineros

SE NECESITA una buena cocinera para que ayude a la limpieza. No se regatea sueldo. Escobar 33 bajos. E-2 S-3709 18 my.

SOLICITO UNA cocinera blanca que sepa cumplir con su obligación. Sueldo: $20. Calzada de 10 de Octubre No. 652 letra C, por Gertrudis. E-2 S-3729 19 my.

SE SOLICITA una sirvienta fina que sepa de cocina, y que duerma en su casa, para los quehaceres de un matrimonio. Malecón 31 altos. E2 23470 19 my.

DESEA colocarse una joven para cocinar o lavar buenas referencias. Calle L 173 entre 19 y 17. Vedado. E2 23215 18 my.

SE SOLICITA una buena criada de comedor que tenga buena presencia y si no sabe cumplir con su deber que no se presente. Prado 39 altos, entrada por Refugio. E2 23279 19 mayo.

SE SOLICITA una cocinera que sepa bien su obligación. Tenga buenas referencias. Sueldo: $25.00. Fomento y Segunda, Reparto Palatino. I-6843. E-2 S-3719 19 my.

E3. Para 2 servicios

SOLICITO para hacer la limpieza y lavar y planchar la ropa de dos personas. Duerma en la colocación, sea de mediana edad, tenga referencias. Sueldo $25. Compostela 16 altos. E3 23405 19 my.

E4. Manejadoras

SE SOLICITA una buena manejadora que tenga referencias. Informan Calle L núm. 164, entre 17 y 19. E4 S 3749 18 mayo.

E6. Chauffeurs

DESEA COLOCARSE un joven español para chauffeur o fregador o cualquier trabajo. Tiene referencias y va al campo Telf. A-5560. F-6 23185 18 my.

E7. Costureras

SE SOLICITAN dos buenas oficialas de costura, para coser en taller. Hay trabajo todo el año. Calle 13 No. 477, esquina a 12. F-7 S-3690 21 my.

E9. Operarios-Aprendices

SE SOLICITA un barbero interino en Calzada esquina a I, Vedado. E-9 23207 18 my.

SE SOLICITAN operarios zapateros y para las máquinas. Jesús María 17. E9-23458-18my.

E10. Varios

NECESITAMOS 20 vendedores más para ventas a plazos. Jesús del Monte 283, segundo piso, de 1 a 6. E-10 23547 20 my.

SE SOLICITAN dos jóvenes de buena presentación para hacer demostración y vender a domicilio producto comestible. Oficios 12, departamento 309. E-10 23540 23 my.

SOLICITO parte oficina donde atender mis negocios. Precio diez o doce pesos. Prefiero en edificio elevador. Sr. Llorente Sol 115 bajos E10 23437 18 mayo.

SE NECESITA una pantalonera y un sastre que lleven el trabajo a su casa, Línea núm. 501, casi esquina a 14. Teléfono F 4729. E10 23432 19 my.

SE SOLICITA un hombre joven para cobrador y agente. Tiene que tener pequeña garantía. Sueldo $60 y comisión. Informan Lealtad 111 bajos. E10 S 3753 18 my.

SE SOLICITAN señoritas para taquilleras y hombres para porteros. Deben presentar buenas referencias dirigiéndose a Ramón Domínguez Cuba 76 y 78, 4o. piso solamente entre 2 y 5 tarde. E10 23496 18 my.

SE SOLICITA persona que haya trabajado en el reparto de café o pan; si reune condiciones será bien pagado. Informes en Blanco núm. 23 bajos de 7 a 10 de la noche. E10 23465 18 my.

SE SOLICITA un matrimonio español y sin familia, para darle una habitación a cambio de la señora hacer unos mandados y pequeños quehaceres. Cruz del Padre No. 45, Cerro. E-10 S-3717 19 my.

DESEO una mujer para trabajar por horas, cuatro días de la semana. Cienfuegos 33, 1er. piso alto. E10 23333 19 my.

MUCHACHA INGLESA necesita una compañera decente para el cuarto. San Lázaro 27, altos. Habitación 15. E-10 23127 18 my.

HABANA. Se alquilan los bajos de la casa calle Mazón 31, frente al parque Aguirre, que se compone de sala, comedor, tres cuartos, baño intercalado cocina, servicios de criados y patio. Precio: 55 pesos mensuales y la llave en el primer piso. Bufete de Arellano. Departamento de Administración de Bienes. Teléfonos A-2218 y A-2478. E-10 indf. 16 my.

NECESITO un vendedor que disponga de $700.00 para hacer un buen negocio, garantizado y a prueba. Marina y Atarés. Tel. I 6354. E10 S2706 18 my.

SE SOLICITA un policía o guardia jurado, que tenga uniforme y nombramiento, que haya trabajado ya en cinematógrafos. Si no reune estas codiciones no venga a molestar. Cine Prado 97. E-10 23161 18 my.

BUSCAMOS EMPLEADOS activos y serios. Presentarse con certificados de las casas donde se ha trabajado. Escritorio de la I. F. C., en Máximo Gómez 35, altos. E-10 23146 19 my.

A LOS ARRENDATARIOS Y CHAUFFEURS

Libros registro de inquilinos con su reglamento, carteras de piel para títulos, tarifas y reglamentos del tránsito, guías de carreteras y de la Habana, planillas para Justicia y Vivac e impresos de todas clases se venden en la vidriera del café la Cueva, Mercaderes entre Obispo y O'Reilly, frente al Ayuntamiento. Teléfonos M 8289. F25 S 3464 6 junio

ENFERMERA O HOUSEKEAPER

Una familia que se embarca solicita una señora respetable y distinguida para manejar una casa en la que quedan algunos familiares. Ha de tener práctica casa grande, buena salud y referencias escritas. Sueldo: $30. Magnífico cuarto amueblado, con baño, comida en familia y lavado de ropa. Llamar al F-3049 para pedir hora. En la misma se vende un juego grande, moderno, de cuarto. E-10 22878 18 my.

SE NECESITA una mujer peninsular casad, sin hijos ni familia, para limpiar y cuidar oficina. Se le dá casa y sueldo. Calle 15 entre K y L. De 2 a 3 de la tarde. E-10 22909 18 my.

SE SOLICITA un socio para una mueblería, con $1.000. Negocio seguro; tiene que ser persona activa y seria; no paluchero. Informan: teléfono A-2517. E-10 S-3663 18 my.

PARA PRIMERO Junio matrimonio solo necesita habitación vista calle sin muebles, toda asistencia, baño privado, paga $80, radio. Consulado, Cuba, Obispo, Malecón. Ofertas por escrito, Empedrado 34. Conserje. E-10 23128 18 my.

¿ESTA USTED sin trabajo? ¿Desea ganar dinero? Tengo varios productos que dejan buena utilidad y de consumo diario en todas las casas. Con un peso pueden empezar el negocio y pueden llegar a ganar de 4 a 6 pesos por día y si son activos más. B. Mulet. Vives 51, bajos. F-25 22448 21 my.

SE SOLICITA un isleño fuerte $30 casa y comida, una criada $25 y una cocinera $25, Cuba 104. F25 22162 18 mayo.

SE SOLICITAN personas de ambos sexos que quieran ser mecanógrafas en un mes $5.00. Se les dá clase de ortografía. Pagos adelantados: clases diurnas y nocturnas. San Miguel núm. 75. F25 S3413 6 junio.

SE SOLICITAN vendedores para un artículo de fácil venta. Se paga buena comisión. Informan, Casa Paquito. Neptuno 142. Mayo 23 s. p.

SE SOLICITA un socio para una bodega en Calzada muy cantinera que tenga de ochocientos a mil pesos es una ganga para el que quiera ganar mucho dinero. Informa Generoso López, café Vista Alegre. Cerro. Paradero de 8 a 12 a. m. E10 UH 23069 18 my.

F SE OFRECEN

F1. Criadas y Criados

SE DESEA colocar una joven española de criada de manos. Tiene referencias. Informan: F-2804. De 1 a 3. F-1 23531 20 my.

UN JOVEN alemán desea colocarse como criado de manos o sirviente, con muy buenas referencias. Leopoldo. Teléfono A-5560. F-1 23587 23 my.

UN JOVEN alemán desea colocarse de criado de manos, con buenas referencias. Miguel. Telf. A-5560. F-1 23585 23 my.

SE DESEA colocar una española de mediana edad en casa de moralidad para criada de manos, entiende algo de cocina, prefiere poca familia. Neptuno 140, teléfono U 5204. F1 23425 19 mayo.

SE DESEA colocar una muchacha española para los quehaceres de una casa de corta familia. Sabe cocinar y limpiar. Informan Tel. M6327. Carnicería. F1 S 3748 19 my.

SE OFRECE una española para criada de mano. Sabe cumplir bien su obligación y es formal. Informan Apodaca número 18, teléfono A 9587. F1 23452 18 my.

DESEA COLOCARSE un joven americano de criado de manos o camarero. Habla español perfectamente. Informan: Telf. M 9578. F1 23365 66 19 my.

SE SOLICITA una criada de mano peninsular de mediana edad con buenas recomendaciones. Informan Tel. FO 2150. F1 S3750 18 my.

DESEA colocarse una buena criada de mano, manejadora o habitaciones y una muy buena cocinera; tienen recomendación de las casas que trabajaron. Teléfono A-4792. F1 23456 19 my.

SE OFRECE criado de mano acostumbrado a todo buen servicio fino en casas conocidas de las cuales tiene recomendación. También se ofrece un joven para cualquier trabajo sabe fregar máquinas y jardinero. Telf. A 4792. F1 23454 19 my.

SE DESEA colocar una muchacha española de criada de manos, acostumbrada a trabajar en casas buenas, sabe servir a la rusa, no le importa ir para el campo. Teléfono M 2079. F1 23379 19 my.

SE DESEA colocar una muchacha española de criada de mano o manejadora de niños chicos, tiene quien la recomiende es formal. Informan Tel. M 8725. F1 23400 19 my.

SE DESEA colocar una española para criada de manos o manejadora. Informan Acosta núm. 1. F1 23498 19 my.

JOVEN española de buena presencia práctica en su oficio y con referencias desea colocarse de criada de mano o comedor, con familia de posición. Informan Teléfono M 6519. F1 UH 23497 21 my.

SE OFRECE un joven español para criado o cualquier otro trabajo. Sabe bien su obligación. Tiene buenas referencias. Informan teléfono A 9682. F1 23515 19 my.

SE DESEA colocar una joven española de criada de manos o para los quehaceres de corta familia. Tiene referencias. Informan Teléf. I 3479. F1 23492 19 mayo.

SE DESEA colocar una joven española para criada de manos o manejadora, es formal y tiene quien la recomiende en las casas en donde trabajó. Informan teléfono A 0220. F1 23491 18 mayo.

SE OFRECE una joven española para criada de mano. Lo mismo para cuartos, o comedor, muy práctica, excelentes referencias de casa particular. Teléfono M 3229. F1 23485 19 my.

SE DESEA colocar una española de mediana edad para criada de manos o para todo el servicio de un matrimonio, tiene recomendaciones de la casa en donde estaba. Informan Villegas 101 altos. UH. F1 23446 19 may.

DESEA colocarse una muchacha española para cuartos, tiene quien la recomiende. Calle 23, esq. a E Teléf. F 3729. F1 23438 19 mayo.

SE DESEA colocar una muchacha joven, española, para criada de mano tiene referencias y sabe trabajar. M 5320. F1 23418 19 mayo.

UN BUEN criado de manos se desea colocar en casa particular. Tiene informes de las familias más conocidas, es serio y sabe trabajar. Informan Teléfono M 3064. F1 23411 19 my.

CRIADO de mano o ayuda de cámara se ofrece; ha trabajado 4 años en una casa y tiene las mejores referencias. Teléfono F 3184. F1 23509 19 my.

SE DESEA colocar una señora española para criada de manos; lleva tiempo en el país y tiene recomendaciones. Informa en el teléfono M 8481. F1 23508 19 my.

DESEA colocarse una joven española para cuartos o comedor es seria y desea casa seria, tiene buenas referencias. Informan en Obrapía 14, departamento número 7, Teléfono A 1516. F1 23486 19 mayo.

DESEA colocarse una joven española para criada de cuarto o manejadora de un niño, sabe cumplir y tiene recomendación se prefiere casa seria. Informan Teléfono M 8870. F1 23483 19 my.

MUCHACHO español, joven, desea colocarse en casa particular o comercio. Teléfono A 5937 de 11 a 1. F1 23480 19 mayo.

ESPAÑOLA formal desea colocarse para el servicio de un matrimonio solo o corta familia. Sabe cumplir con su obligación. Informa teléfono U 2386, pregunten por Isabel. F1 23479 19 my.

SE DESEA colocar una joven española de criada de manos, entiende algo de cocina, tiene sus familiares que responden por ella. Informan en Villegas 129. Teléfono A 7918. F1 23476 19 mayo.

SE DESEA colocar una joven española de criada de manos, en casa particular que sea de moralidad, ella tiene buenas referencias. Informan, Dragones 42, altos. Teléfono A 1497. F1 23476 19 mayo.

DESEA colocarse una joven española de criada de cuartos o manejadora, tiene buenas referencias. Informan San Ignacio núm. 17. Teléfono M 1796. F1 23473 19 mayo.

UNA joven española desea colocarse de criada de mano en casa de moralidad sabe cumplir con su obligación. Tiene referencias. Llame al Teléfono M 5063. F1 23463 19 mayo.

UNA JOVENCITA desea colocarse en casa seria. No tiene pretensiones. Teléfono F-3305. F-1 23336 18 my.

DESEA COLOCARSE una joven española de criada de manos o manejadora. Informan: teléfono I-7514. F-1 23318 20 my.

SE DESEA colocar una muchacha de color para criada de manos, que sea corta familia o matrimonio solo. Teléfono M-1239. F-1 23360 19 my.

SE DESEA colocar una muchacha española de criada de manos o manejadora. Tiene buenas referencias. Teléfono F-3160. F-1 23576 19 my.

M.E.C.D. 2016

TELEFONOS A-3333 A-1014

ANUNCIOS CLASIFICADOS DEL DIARIO DE LA MARINA

TELEFONOS A-3333 A-1014

UNA MUCHACHA desea colocarse para los quehaceres de la casa. Informan en el teléfono M-8012. Hora: de 9 a 12 y de 3 a 8 tartde. E-1 23141 18 my.

CRIADO de manos español, acostumbrado al servicio fino, desea colocarse. También se coloca de camarero, limpiar oficina o planchar ropa de caballero. No tiene pretensiones. Tiene buenas referencias. Informan: teléfono A-6063. Solamente de 9 a 12 y de 2 a 5, en Monte 67, altos. F-1 23389 20 my.

SE DESEA colocar una joven española para los quehaceres de una corta familia o de cocinera. Sale para los repartos. Prefiere extranjeros; ha trabajado con americanos. Informan: Príncipe No. 13. Telf. U-2221 Departamento 18. F-1 23372 19 my.

SE DESEAN colocar dos jóvenes españolas de criadas de mano o para cuarto y coser. Informan: calle A No. 2, por 5. Telf. F-0202. F-1 S-3702 18 my.

SE DESEA colocar un joven español de criado de manos, jardinero. Tiene buenas recomendaciones de las casas que ha trabajado. Teléfono I-3687. F-1 23184 18 my.

SE OFRECE un buen criado de mano, competente y fino, muy práctico en lo que requiere un buen servicio. Informan en el Teléfono F 1925. F1 23300 18 my.

UNA JOVEN asturiana desea colocarse en casa de moralidad tiene buenas referencias, para informes. Vda. de Inclán, Línea y 6, Vedado. Preguntar señorita Emilia. Tel. F 5192. F1 23297 21 my.

SE DESEA colocar una muchacha española para criada de mano. Es de buena presencia y con referencias. Sabe coser un poco y servir al comedor. M 7122. F1 23187 18 my.

SE DESEA colocar una muchacha española de criada de mano. Sabe cumplir con su obligación. Teléf. A 9962. F1 23304 19 mayo.

MUCHACHO español de 17 años, desea colocarse para criado de manos o casa comercio sabe servir mesa, sin pretensiones. Tiene referencias. Informan teléfono M 9578.. Baltasar. F1 23312 18 my.

JOVEN española, desea colocarse de criada de mano, o manejadora, tiene referencias desea casa de moralidad. Informan Tel U 4669 Flora. F1 23260 18 mayo.

JOVEN ESPAÑOLA formal; con buenas referencias, desea colocarse en casa de moralidad. Prefiere en el reparto de Marianao o Vedado. No se coloca menos de 30 pesos. Telf. FO-1097. F-1 23673 20 my.

SE OFRECEN dos muchachas españolas para criada de mano o para los quehaceres de un matrimonio solo no le importa embarcarse. Porvenir núm. 7 entre Habana y Compostela. Teléfono A 2315. F1 23248 18 mayo.

SE DESEA colocar una española de mediana edad de criada de mano; sabe cumplir con su obligación; es muy formal y no tiene pretensiones. Tel M 5097. F1 23203 18 mayo.

ESPAÑOLA desea colocarse de criada de mano o para todo el servicio de corta familia; es formal y trabajadora y sabe coser; no le importa ir fuera de la Habana no tiene novio informan Belascoaín 15. Telf. U 5545. F1 23292 18 mayo.

CRIADO de mano español con buenas referencias y práctico en servicio serio. Solicita colocación sin pretensiones. A 7073 bodega. Curazao 107. F1 23277 18 my.

DESEA colocarse joven española sin pretensiones en casa de moralidad para criada de mano informan Calle J y 23, teléfono F 2111. F1 23231 18 my.

CRIADO de mano se ofrece un joven español; tiene mucha práctica y tiene buenas referencias. Informan Teléfono A 3090. Pregunten por Patricio. F1 23285 18 my.

SE DESEA colocar joven española para criada de mano o para cuartos, tiene buenas referencias. Informan FO 1769. F1 23051 18 my.

SE DESEA colocar para primero o segundo criado de manos. Sabe servir la mesa a la rusa y a la española. Es fino, es honrado y trabajador. Telf. FO-1682. Mariano. Calle 2 y Paje B. Tiene vista paradero de Orfila. G-29 22415 20 my.

UNA MUCHACHA española desea colocarse con una familia buena que se vaya para España. Es muy cariñosa con los niños y lo mismo con una señora anciana. Domicilio: Cuba 6, altos. Departamento 4. Se puede hablar con ella después de las seis de la tarde en adelante. Desea referencias y también las dá. F-1 22861 23 my.

UNA JOVEN española desea colocarse de manejadora o criada de mano, tiene buenas recomendaciones. Informan Teléfono A 9540. Máximo Gómez núm. 402. F1 S 3619 19 my.

SE OFRECE un joven español, para criado de mano o chauffeur o para fregar máquinas u otra cosa análoga, es muy activo y sabe cumplir su obligación sin pretensiones y tiene muy buena recomendaciones de las casas que ha trabajado, informes Teléfono A 4010. Preguntar por Santomil. F1 22783 18 my.

SE OFRECE un español para criado de manos. Tiene recomendaciones y quien lo garantice. No habiendo trabajado más que en una sola casa y para informes llame al teléfono F-2642. G-29 22563 18 my.

F2. Cocineras-Cocineros

SE DESEA colocar una señora del país para cocinar. Tiene referencias de las casas que ha servido. Informan: teléfono U-4669. Preguntar por Angela. F-2 23548 20 my.

DESEA COLOCARSE una muchacha inglesa para cocinar o criada de manos o manejadora. Informan: Gloria 71. F-2 23521 20 my.

A GOUNG woman seeks wood as cook call Mary. Telf. M-6574. F-2 23565 20 my.

SE DESEA colocar un magnífico cocinero en casa particular. Sabe hacer toda clase de dulces; tiene buenas referencias. Telf. U6532. F-2 23539 20 my.

COCINERO JOVEN chino, desea colocarse en casa particular. Cocina a la española, criolla y entiende de repostería. Sabe cumplir con su obligación. Tiene una excelente referencia. Informan: San Rafael esquina a Campanario. Telf. M-2773. F-2 23397 19 my.

DESEA COLOCARSE una muchacha española de mediana edad, cocinera. Sabe su obligación. Siendo corta la cocina ayuda en otros quehaceres de la casa. Informan: San Ignacio 98, altos. F-2 23401 19 my.

SE DESEA colocar cocinera española en casa particular solo para la cocina. Sabe cumplir con su obligación. Tiene buenas referencias. En la misma una criada de manos está acostumbrada al servicio: tiene buenas referencias. Informan Teléfono A 5111. F2 23406 19 my.

UN BUEN cocinero joven chino, desea colocarse, cocina a la española y criolla, sabe de repostería, muy limpio, buenas referencias de casa particular. Teléfono M 3229. F2 23487 19 mayo.

UNA BUENA cocinera desea colocarse, entiende la alta cocina española y criolla, sabe de repostería muy limpia, excelentes referencias de casa particular. Teléf. M 3229. F2 23486 19 my.

COCINERA española mediana edad desea colocarse para cocinar y limpiar, siendo corta familia, sabe cocinar bien y hacer algunos dulces. Llame a Elvira al U 2162. F2 23482 19 my.

UNA señora de color desea encontrar una casa de poca familia para cocinar. Revillagigedo núm. 61. Teléf. A 6595. F2 23475 19 mayo.

SE OFRECE un cocinero español para casa particular o comercio, sabe las tres cocinas y repostería y tiene referencias de las casas que trabajó. Informan teléfono A 9682. F2 23467 19 my.

COCINERA española, desea colocarse, sabe cocinar bien a la española y criolla entiende de repostería y hace plaza, duerme en la colocación no menos de 35 pesos Teléfono A 2645. F2 23462 19 mayo.

SE DESEA colocar una señora de mediana edad para cocinar en casa de moralidad. Informan: teléfono I-4071. F-2 23324 19 my.

SE OFRECE un maestro cocinero repostero, blanco, casa particular, hotel restaurant. Posee variado repertorio en platos finos y exquisitos dulces. Tiene buenas referencias. Telfs. U-6237, U-1654. Domicilio: San José 113. F-2 23355 21 my.

ENGLISH SPEAGING girl wants position as cook or houseworker with english speaking cubans of american. Apply Dorn. Calle 6 No. 5,1|2, entre 5 y 3 Vedado. F-2 23388 22 my.

COCINERA española, mediana edad desea colocarse cocinera solo, no le importa ir al campo. Buenas referencias. Sabe cumplir su obligación. Aguila 114, letra A. Luis 54. F2 23240 18 my.

UNA señora de color desea encontrar una casa para cocinar, no le importa ayudar si es poca familia. Tiene referencias, no duerme. Informan F 1435. F2 23239 18 my.

COCINERO repostero se ofrece para casa particular comercio o huéspedes, sabe su obligación y es formal. Misión 86 bajos. Tel. M 8602. F2 23286 18 my.

DESEA colocarse una joven española de criada de mano o manejadora. Tiene buenas referencias. Informan en Maloja núm. 10, teléfono A 4785, bajos. A 4785. F2 23281 18 mayo.

SE OFRECE una joven peninsular para cocinera, sabe repostería y puede ayudar a la limpieza si es menester buenas referencias. Telf. U 6710. F2 23275 18 mayo.

JOVEN PENINSULAR. Desea colocarse de cocinera y repostera en casa de moralidad. Tiene referencias de donde ha trabajado. Telf. F-2181. Emilia. F-2 23189 18 my.

SE DESEA colocar una señora para cocinar en casa de moralidad. Informan: Refugio No. 2, bodega. Teléfono A-5170. F-2 S-3699 18 my.

SE DESEA colocar un joven español de cocinero y repostero y sabe hacer helados de todas clases, acostumbrado al servicio de casas particulares y sin pretensiones, con buenas referencias y es muy formal. Prefiere para el Vedado. Informe al teléfono F 2189. F2 23201 18 my.

SE OFRECE muy buena cocinera de color repostera, muy limpia y formal. No le importa trabajar en repartos pero no duerme en la colocación. Tiene referencias. M 7122. F2 23186 18 mayo.

COCINERA que sabe su obligación. A la española y a la criolla y a la italiana. Sabe de repostería, le gusta un poco el Reparto Columbia. Tiene referencias. Teléfono FO 1125. Consulado y Buena Vista. F2 23160 18 my.

SE OFRECE una señora de mediana edad, de cocinera, sabe cumplir con su obligación y es limpia si es necesario ayudar a los quehaceres de la casa, duerme o no en la colocación. O'Reilly 53 al lado de la encargada. Telf. M 4179. F2 23309 18 my.

SE DESEA colocar una señora española ppara cocinera o para los quehaceres de una casa de moralidad, informa en Maloja núm. 1, altos. Habitación núm. 1. No duermo en la colocación. F2 23306 18 my.

SOLO PARA cocinar. Se ofrece una cocinera de color. Sabe hacer plaza y dulces. Cumple bien su obligación. Animas 50, bajos. Florinda. F-2 23183 18 my.

SE DESEA colocar una cocinera española. Es limpia y trabajadora. Tiene referencias. Sabe cocinar a la española y a la criolla. Teléfono M-9713. Amargura 51 altos. No duerme en la colocación. F-2 23164 21 my.

SE DESEA colocar un joven español para cocinar. Prefiere almacén o panadería. A-5777. F-2 23330 25 my.

SE OFRECE una buena cocinera, cocina a la española y criolla sabe de repostería es muy limpia. Y tiene buenas referencias. Informan Tel. M 9578. F2 22313 18 my.

COCINERO español joven desea colocarse en casa de comercio o particular tiene quien lo recomiende para informes. Apodaca 17 bajos. F2 23255 18 my.

SE DESEA colocar un cocinero español, joven, sabe cumplir con su obligación y tiene referencias de casas particulares. Prefiere casa particular o de comercio. Teléfono A 4111. F2 23249 18 my.

COCINERO ASIATICO joven. Desea colocarse en casa particular. Cocina muy excelente criolla, española y americana. Entiende de repostería; fino también. Tiene buenas referencias. Informan; Rayo 11, barbería. Pregunte por Alfredo Hong. Telf. A-7939. De 8 a 10 y de 1 a 3. F-2 23133 18 my.

COCINERA ESPAÑOLA. Desea colocarse. Tiene recomendaciones; solo para cocinar. Duerme en su casa. Baño 2 esquina a Primera. Vedado. F-2 23119 18 my.

SE DESEA colocar una cocinera española. Es limpia y trabajadora. Sabe cocinar a la española y a la criolla. No duerme en la colocación. Informan: M-9713. G-30 22551 18 my.

COCINEROS reposteros para casas particulares, con buenas referencias se ofrecen en la Asociación de Cocineros Cubanos. Espada 109. Teléf. U 1638. G31 21003 21 my.

SE OFRECE una cocinera sabe su obligación entiende de dulce: no tiene inconveniente en salir afuera es de mediana edad; es persona formal. Llame al U 5989. Lealtad esq. a San Miguel. Café. F-2 23222 19 my.

SE DESEA colocar una muchacha isleña de cocinera. Buena cocinera. Dormirá afuera. Sitios 36. Telf. M3416. F-2 22966 19 my.

DESEA COLOCARSE un chino cocinero repostero, para casa particular. Cocina muy bien a la criolla, española y francesa. Sabe cumplir con su obligación. Tiene buenas referencias. Informan: teléfono M-1731. Pregunten por Alfredo. F-2 22926 18 my.

COCINERA y repostera española, desea colocarse en casa de moralidad, cocina española y criolla. Informan en la calle Sol 105. G-30 19722 29 my.

F3. Para 2 servicios

SE DESEA colocar una señora de mediana edad para cocinar. Puede ayudar a la limpieza. No duerme en la colocación. Telf. M-4629. F-3 23526 20 my.

SE OFRECE un joven español de 20 años para ayudante de chauffeur o cocina o mensajero o para la limpieza. Tiene inmejorables referencias de casas de comercio. Informan: Economía No. 18. Teléfono A-1516. F-3 23560 20 my.

JOVEN ESPAÑOLA se desea colocar para cocinar, criada de mano o para todo, siendo corta familia. Indispensable dormir fuera de la colocación. Llamen al teléfono M-7304. Pregunten por Carmen. F-3 23373 19 my.

DESEA COLOCARSE una inglesa de color para manejadora o criada de manos. Teléfono A-2845. F-3 23322 19 my.

SE DESEA colocar una muchacha española de criada de cuartos, o manejadora, tiene referencias de donde trabajó. Teléfono FO 1667. F3 S3741 19 mayo.

UNA señora joven española se desea colocar para cocinar y ayudar a la limpieza prefiriendo casa de comercio. Informan en la tintorería La Unión. Teléfono A 6313. F3 23423 19 mayo.

SE DESEA colocar una joven, para todo el servicio de un matrimonio o para salir al extranjero, sabe su obligación y tiene referencias. M 7070. F3 23419 19 my.

UNA MUCHACHA española de mediana edad, desea colocarse de criada o manejadora, entiende algo de cocina, tiene buenas referencias. Informan Escobar 20, altos. Teléf. U 2339. F3 24414 19 my.

SE OFRECE una señora de color para limpiar y cocinar. No duerme en la colocación. Tiene buenas referencias. Teléfonos M 4261. F3 S3691 18 my.

SE OFRECE una señora parda, para cocinar, es muy limpia. Tiene referencias y no duerme en la colocación, en la misma una joven de color para limpieza. Teléf. A 4427. F3 S 3751 18 my.

SE DESEA colocar una señora formal para cocinar para corta familia y ayudar en los quehaceres de la casa. Sabe cumplir con su obligación y desea dormir en su casa. Informan: Zulueta 34. Telf. A-5937. F-3 23136 19 my.

SE DESEA colocar una joven española para cocinar y ayudar a la limpieza, para un matrimonio solo. Desea casa de moralidad. Tiene referencias. Informan: 7 y 14, Almendares. Teléfono FO-1101. F-3 23121 18 my.

SE DESEA colocar una señora de mediana edad para cocinar y ayudar a la limpieza de un matrimonio solo. No duerme en la colocación. Informan en Revillagigedo No. 47. Telf. A-4603. F-3 23166 18 my.

UNA MUCHACHA fina desea colocarse para habitaciones y coser; cose y corta por figurines y otras labores esenciales. Preguntar por Aurora. Telf. U-2386. F-3 23181 18 my.

SE DESEA colocar una joven para criada de cuarto o comedor. Informe Teléfono I 1503. F3 23173 18 mayo.

SE DESEA colocar joven español de criado o camarero con buenas referencias. Teléf. A 0427. Nieto. F3 23308 18 my.

SE DESEA colocar una señora de criada de manos o cocinera; tiene buenas referencias; no duerme en la colocación. Teléfono U 1227. F3 S 3689 18 my.

SE DESEA colocar una criada española de mano o manejadora en casa de moralidad, sabe cumplir con su obligación. Informan A 4807. Llamen después de las 9. F3 23241 18 my.

DESEA colocarse un señor español de portero criado de manos o jardinero, sabe trabajar y tiene buenas referencias. Informa Escobar 138. Telf. M 5670. F3 23296 18 my.

SE DESEA colocar una muchacha para limpiar unas habitaciones y entiende toda clase de costura; sabe cortar. Informan Teléfono A 8268. F3 23291 18 mayo.

SE OFRECE hombre de mediana edad, español, para casa particular o comercio, portero, cocinero o criado de manos. Corrales núm. 20. Teléfono A 4517. F10 23244 18 mayo.

DESEA colocarse una joven española de criada de mano, manejadora, entiende de cocina y de costura. Tiene referencias. Informan en Maloja núm. 10 bajos. Teléfono A 4785. F3 23280 18 mayo.

SE DESEA colocar una señora de color para cocinar y servicios de mesa. Informan Gervasio 9. Tel U 5148. F3 22947 18 my.

SE OFRECE señora de color de mediana edad. Sabe cocinar y coser y cuidar niños. Tiene referencias. Compostela 145, altos. Telf A-4656. 22967 18 my.

UNA MUJER inglesa quiere colocarse con americanas o cubanas que hablen inglés, para lavar, planchar o hacer la limpieza de casa por horas, día o mes. Infórmese a Russell, Calle H esquina a 11. Teléfono X-1753. Reparto Batista. E-3 23145 18 my.

DESEA colocarse joven español, fregador o ayudante. Sabe manejar y tiene título. Avisos: 4 y Pasaje B, Buenavista, Marianao. Teléfono FO-1013. F-3 22871 20 my.

SE DESEA colocar una señora de mediana edad para limpiar y cocinar, no duerme en la colocación. San Miguel y Oquendo, altos de la bodega. Tel. U 2240. F3 22771 18 my.

DESEA COLOCARSE en casa de buena familia, una joven española fina, para cuartos. Entiende de costura. Tiene buenas referencias. Teléfono I-2148. G-28 22032 18 my.

SE DESEA colocar una señora de color para lavar o cocinar. Informan: FO-1906. Pregunte por Emma. E-3 23211 18 my.

SOLICITO una colocación para limpiar o cocinar. Es señora formal. Rayo 72. F-3 23188 18 my.

SE OFRECE una señora de color para limpiar y cocinar. No duerme en la colocación. Tiene buenas referencias. Teléfonos M-4261—F-4427. F-3 S-3691 18 my.

F4. Manejadoras

DESEA colocarse señora peninsular de 35 años, de manejadora, le gustan mucho los niños es formal desea casa de moralidad, no se coloca más que de manejadora, tiene referencias. Telf. U 4669. Fernanda. F4 23430 19 my.

DESEA colocarse joven española para manejadora. Tiene referencias y es cariñosa con los niños, en la misma una criada de manis. Informan: U-2162. F-4 S-3752 20 my.

F5. Crianderas

SE DESEA colocar una señora española criandera, con tres meses de dar a luz. Para informes dirigirse a Manrique 169. F5 23120 18 my.

F6. Chauffeurs

DESEA colocarse un buen chauffeurs español en casa particular o comercio, ocho años de práctica, no tiene pretensiones, tiene recomendación de las casas que trabajó. Teléfono A 4792. F6 23455 19 my.

SE OFRECE un chauffeur español para casa particular o comercio. Tiene referencias. Informan M 4887. F6 23500 19 my.

DESEA colocarse un chauffeur de color, con conocimiento de toda clase de máquina y sin pretensiones. Tel. FO 1052. F6 23493 19 my.

SOLICITO un buen chauffuer de tractor Fordson, con recomendaciones, que conozca perfectamente el funcionamiento de los arados de disco Oliver. Veranes. Calle 15 entre K y L, de 7 a 8 y de 2 a 3. E-6 23153 19 my.

UN CHAUFFEUR español, 15 años práctica y que conoce toda clase de máquinas desea colocarse en casa particular o del comercio. Informan Calzada del Cerro 520. Teléfono A 5179. F6 23167 18 my.

CHAUFFEUR ESPAÑOL. Desea colocación con familia privada 12 años de práctica, cualquier máquina, sin pretensiones. Habla inglés. Ultima referencia por cuatro años en New York. López. Llame A-4825. F-6 23157 18 my.

SE DESEA colocar un chauffeur, en casa fina y particular, con largos años de práctica; conoce toda clase de máquinas. Doy buenas referencias y garantías de las casas que he trabajado. Prefiero casas estables. Teléfono A-5560. F-6 S-3754 20 my.

CHAUFFEUR joven español, casado, muy formal, sin pretensiones, mucha práctica manejo y mecánica, honradez absoluta y referencias particular o comercio. Informes: A-7508. F-6 23534 20 my.

F7. Costureras

SE OFRECE una señorita de color, modista y bordadora, para prestar sus servicios como tal en casa de familia particular; tiene quien la recomiende y las casas donde ha trabajado. Informan en Estrella 22, entre Rayo y Angeles. Pregunten por Dolores. F-7 23178 18 my.

MODISTA EXPERTA. Ofrece sus servicios a domicilio, con referencias. Animas No. 40. E-7 23132 18 my.

F8. Oficinistas

SE DESEA colocar joven mecanógrafo, competente, en casa de comercio, oficina o particular. Informan M-5681. Pregunten por Paco. F-8 23224 18 my.

TAQUIGRAFO mecanógrafo inglés español se haría cargo de pequeña correspondencia, copias y traducciones en ambos idiomas. Moderado precio. Teléf. A 1583. F8 23299 21 my.

TENEDOR de libros, español, muy experto y conocido entre el comercio, se ofrece en horas libres. Avisos: Obispo 52, Alvarado, teléfono A 2298. F8 23242 30 my.

PARA ayudante de oficina desea colocarse un joven de 16 años no tiene pretensiones y tiene quien lo garantice. Informan Conde núm. 18. Tel. M 2085. F8 23232 18 mayo.

SEÑORITA sin pretensiones. Solicita trabajo en oficina, para atender teléfono, escribir algo en máquina o hacer algún trabajo fácil. Tiene quien la recomiende y prefiere sea por la tarda nada más. Teléfono A-4175. Preguntar por Marta. F-8 23117 18 my.

TENEDOR DE LIBROS

Con mucha práctica y muy buenas referencias se ofrece para llevar toda clase de contabilidad y a precio muy reducido. A. Riverón. Amistad 70. G34 21757 6 junio.

I. DIAZ

Ex-Contador y Ex-Tenedor de Libros del Banco Español, (Sucursal de Prado). Llevo libros de contabilidad en general. Balances, liquidaciones, montaje de oficinas, etc., etc. Honorarios módicos. Aguacate 146. Apartado 1764. Telf. M-1382. F-8 indf. 1 Enero.

F10. Varios

SE DESEA colocar una joven con familia cubana o americana, habla inglés y castellano. Sin pretensiones ninguna, en la Habana Interior o Extranjero. Sabe su obligación, tiene buenas referencias Tel. FO 1892. Carmen. UH E10 23202 18 my.

SE OFRECE un pintor sabiendo algo de electricista y mecánica, para hotel o casa de apartamentos. Informan: F-1906. Vedado. F-10 23354 19 my.

DESEA COLOCARSE jardinero español en casa particular. También sabe fregar máquinas y hacer limpieza. Tiene referencias de las casas que trabajó. Teléfono I-4203. F-10 23370 19 my.

AL COMERCIO, se ofrece un joven español con buenas referencias, puede servir para cobrador, trabajar en alguna tienda o cualquier otro trabajo. Entiende de Lámparas. Teléfono A 7992. F10 23276 18 my.

DESEA colocarse un jardinero isleño con recomendación de las casas que ha trabajado informes en la Bodega Los Isleños. Teléfono A 7968. F10 23460 19 mayo.

UN JOVEN alemán desea colocarse como jardinero; habla español e inglés, con buenas referencias. Telf. A-5560. F-10 23589 23 my.

UN JOVEN de diez y seis años, desea colocarse de mensajero en una oficina o Notaría. Teléfono I-3481. F-10 22975 19 my.

JOVEN español desea colocarse, camarero o dependiente café, o fonda, o criado de manos. o portero. Teléf. A 8816. Vicente Rodríguez. F10 23457 19 my.

ENGLISH GOVERNESS With Good references wishes position white american or Cuban family. Please call Miss Lilian. Pl.-U2386. F-10 23180 18 my.

UNA EXTRANJERA gobernante con muchos años de práctica, desea colocarse en casa de moralidad. Tiene buenas referencias. Preguntar por señorita Aurelia. Telf. U-4669. F-10 23182 18 my.

PINTOR EUROPEO

Pintura en general. Pinto casas particulares y toda clase de muebles, neveras, esmalte fino. Hago toda clase imitación de madera. Patinado oxido rústico oro, bronce, decoración de toda clase. Llame teléfono U-6146. F-10 23210 30 my.

SE DESEA colocar un muchacho de 15 años para la limpieza de una oficina o tienda de ropa, sabe escribir y leer. Llame al M 6541. Habana 83 altos. F10 23272 18 my.

SE DESEA colocar una joven, para lavar, lo mismo en su casa que fuera. Llamen al Telf. FO 7080. F10 S3705. 18 my.

TRABAJADOR de agricultura, desea colocarse en una vaquería en el campo o Habana. Informes: Desagüe 10 altos. Telf. U-3209. F-10 23367 19 my.

UNA SEÑORA desea lavar ropa tres días a la semana en su casa o en casa de la señora y le dé trabajo. Informan: teléfono I-4071. F-10 23323 19 my.

JARDINERO. Se ofrece por horas o fijo. Precios económicos. Buenas recomendaciones y garantía si es preciso. Teléfono F-1586. G-35 22565 18 my.

UNA SEÑORITA, con muy buenas recomendaciones, desea colocarse como institutriz. Su dirección es; Virtudes 93-A. G-35 22260 25 my.

MECANICO ELECTRICISTA

Traslados de lámparas, reparaciones e instalaciones eléctricas, bombas, motores, limpieza cocinas de gas, calentadores, trabajos garantizados. Precios módicos. José Bello, Concordia 89. M-6852. G.3521810 25 my.

HOMBRE español instruido apto para cumplir cualquier empleo desea colocarse, también de chauffeur. Llamen teléfono A 8220. G35 21910 20 my.

OFREZCO MIS EXCELENTES SERVICIOS

A los propietarios, Notarios y al pueblo en general como Agente de negocios facilitándoles dinero en hipoteca en todas cantidades. Compro y vendo casas, fincas rústicas, solares. Seguros de vida y contra incendios. Me hago cargo de colocar su dinero sobre buena garantía como le doy a usted la cantidad que necesite. No se detenga en llamar al Telf. A-7566. Neptuno 45 altos, entre Aguila y Amistad. Sr. Escobar. 19371 24 mayo.

BORDADORA a mano se ofrece e igual para costura fina, preferible trabajo en casa, razón Tacón 2. Caridad Vicente. F10 23028 20 my.

DESEA colocarse un joven español, con buenas referencias, para limpiar oficina u otra cosa análoga; también se coloca en un garage, para limpiar máquinas. Informan Tel. X1530. F10 S3674 20 mayo.

F. G. SANTOS. MECANICO

Limpia y arregla máquinas coser, cocinas gas y calentadores. Precios: un peso cada cosa. Corrales 20. Telfs. A-7416 y A-4519. F-10 22925 24 my.

G AVISO OPORTUNO

G2. Oficiales

SECRETARIA DE HACIENDA.—Sub-Comisión Local de Subastas de la Intervención General de la República. Hasta las 9 a. m. del día 28 del actual se recibirán en esta oficina calle de Compostela y Luz, (Antiguo Colegio de Belén), Habana), proposiciones en pliegos cerrados para el suministro y entrega de los Efectos de Escritorio e Impresos necesarios a este Departamento durante el ejercicio fiscal de 1928 a 1929, y entonces las proposiciones se abrirán y leerán públicamente. Se darán pormenores a quienes lo soliciten en la Secretaría de esta Sub-Comisión Local de Subastas. Habana Myo 15 de 1028. Leopoldo Sotolongo, Secretario de la Comisión Local de Subastas de la Intervención General de la República. 4047 4-d 16 y 2-d 25.

G3. Agencias de Colocaciones

AGENCIA "LA UNION"

De Marcelino Menéndez, treinta y un años de establecida. Es la única que en cinco minutos facilita todo el personal con buenas referencias. Llamen al teléfono No. A-3318. Habana 114. F-26 3321 3 junio.

LA ESPAÑOLA. Agencia de colocaciones. De Quintana y Santana. Cuba 104. Teléfono A-9536. Esta facilita personal competente a cuelquiera y con rapidez. 21839 23 my.

G5. Arrendamientos

ARRIENDO UNA GRAN CASA

De vecindad en buen lugar. Toda alquilada, centro Habana, con gran bodega, sin contrato. Pida informes al M-7611, de 12 a 1 y de 7 a 9. G-5 22880 19 my.

G6. Pérdidas

G7. Para las Damas

SE DESTRUYEN SOLAS

Las máquinas de coser estando sucias o descompuestas se destruyen ellas solas. Por dos pesos se la dejaremos nueva. Teléfono M 9194. G7 23307 20 mayo.

EXCEMICIDA DE MADAME M. SENTOURE

Maravillosa pomada francesa infalible para eczemas, herpes, psoriasis, granos, úlceras, fístulas, etc. De venta en casa de Sarrá. Johnson. Taquechel, etc., Depósito: Máximo Gómez 412, botica. Teléfono A 3371. P 21896 7 junio.

SEÑORA. Tiene usted algún sombrero que arreglar? Tráigalo aquí. Se tiñen, lavan, engoman, planchan toda clase de sombreros, dejándolos nuevos. También se hacen de encargo. Mme. Ronald Prado 106. G7 23461 19 my.

G9. Enseñanza

PROFESORA DE INSTRUCCION

Elemental y superior, con muy buenas referencias y gran práctica, se ofrece para dar clases a domicilio. Avisos al teléfono U-1473. G-9 23538 22 my.

SEÑORITA americana, que ha vivido en París, ofrécese para dar clases de inglés o francés. Teléfono F-2202. G-9 23541 27 my.

UNA SEÑORITA americana que fué algunos años Profesora de las Escuelas Públicas de los Estados Unidos, tiene varias horas disponibles. Se prepara para los exámenes. Miss H. O'Reilly 102. G-9 23532 23 my.

ACADEMIA "ORBON" INCORPORADA AL CONSERVATORIO

Clases de piano, solfeo y teoría en la Academia y particulares. Paz número 4, Santos Suárez, esquina a Enamorados. Telf. I 6690. G9 S3688 16 junio.

PROFESORA de inglés. Tiene algunas horas libres. Informan: Telf. F-4239. G-9 22954 21 my.

PROFESORA francesa con título y referencias, dá clases de su idioma a domicilio. Prepara el bachillerato y enseña prácticamente a las personas que viajan. Da clases de sombreros. G-9 22908 29 my.

PROFESORA de Pintura y de Piano. Teléfono U 4259. G9 S3677 19 my.

PROFESOR MERCANTIL

Clases nocturnas de Contabilidad (Voucher System) para jóvenes aspirantes a tenedores de libros, por experto contador, otorgando Diploma. Método práctico y rápido. Sr. Orfila. Aguila 105 altos. Ñ 22605 27 my.

PROFESOR VALDES Goñi, primera y segunda enseñanza. Clases a domicilio y colegios. También corresponsal, secretario, sabe inglés. Referencias. Teléfono A-4153. Campanario 43, altos. Ñ 22603 27 my.

S LOPEZ, Maestro de Guitarra, con título del Conservatorio de Barcelona, prepara en poco tiempo para profesor de guitarra. En un mes se enseña a acompañar canciones. Teléfono M-2641. Ñ 22232 20 my.

INGLES

Enseñado por profesora americana. Sorprendentes resultados en pocas semanas el discípulo leerá, escribirá y hablará el inglés en breve tiempo. Clases a domicilio también. Miss Kapan. San Lázaro 318. Telf. U-4768. Ñ 22005 4 junio.

BAILES MODERNOS

Aprenderá rápidamente con el profesor chileno R. Cañas, el preferido de la distinguida sociedad por su seriedad y competencia. Empedrado 75. Ñ 22022 24 my.

PROFESORA

Da clase de Solfeo, Piano y Taquigrafía, y Mecanografía en su domicilio. Perseverancia 16. Teléfono M 7039. Ñ S3556 29 my.

ACADEMIA DE FRANCES, PIANO, LABORES DE MANO

Se dan clases a domicilio y en la academia, con profesor y profesora titulados en París. Inmejorables referencias. Se hacen traducciones. Calle 4 No. 253, entre 25 y 27. Teléfono F-2658. E-994 Indf. 1 my.

PROFESOR graduado en Madrid y París. Clases a domicilio. Primera y segunda enseñanza. Bachillerato, Gramática, Lógica, Literatura, Geografía, Historia, Francés. Señor Cid. Teniente Rey 38. Telf. M-7519. c 21858 23 my.

COLEGIO "SAN ELOY"

Primera Enseñanza, Preparatoria, Bachillerato, Idiomas, Carreras Especiales y Comercio. Se admiten internos, medio internos y externos. Primelles 20, Cerro. Habana. Teléfono I-6002. Pida prospectos. E-705 Indf 9 my.

Academia de inglés "ROBERTS"

MALECON 31

Clases nocturnas: seis pesos mensuales. Clases particulares por el día en la Academia y a domicilio. ¿Desea usted aprender pronto y bien el sistema inglés? Compre usted el METODO NOVISIMO ROBERTS, reconocido universalmente como el mejor de los métodos hasta la fecha publicados. Tercera edición pasta: $1.50. E-1043 ind. 5 my

ACADEMIA "MARTI", DE LAS SEÑORITAS GONZALEZ

Enseñan corte, costura, inglés y toda clase de labores, y muñecas modernistas. Clases alternas y a domicilio. Teléfono I-6307. Ñ 19987 28 my.

GRAN ACADEMIA COMERCIAL DE IDIOMAS, TAQUIGRAFIA Y MECANOGRAFIA, UNICA PREMIADA EN EL CONCURSO PROFESIONAL CELEBRADO EL 28 DE MAYO DE 1922. COLEGIO ELEMENTAL Y SUPERIOR. DIRECTOR: LUIS B. CORRALES. LOMA DE LA IGLESIA DE J. DEL MONTE. TELEFOÑO I-2490. CLASES DE DIA Y DE NOCHE. INTERNOS. EN TODAS LAS LIBRERIAS Y EN ESTA ACADEMIA SE VENDE LA UNICA ARITMETICA MERCANTIL, PRACTICA, CON PROBLEMAS DE TENEDURIA DE LIBROS. MAS UTIL Y MAS BARATA QUE SE CONOCE. E 1768 Ind 1 ag.

PROFESORA CANADIENSE

Da clases de inglés a domicilio; tiene título; larga experiencia y buenas referencias. También hay clases colectivas. Informa: Mary Crisp. Telf. U-1508. Ñ 21606 22 my.

ACADEMIA CENTRAL "PARRILLA"

Directora: Sra. Manuela Barreiro. Profesora del Muy Ilustre Centro Gallego. Clases de Corte, Costura, Sombreros, Bordados a mano y máquina. Especialidad en clases sobre el maniquí Se admiten pupilas y medio pupilas. Seriedad y enseñanza eficiente. Amistad 71, 2o. piso. Esquina a San José. Ñ 20077 28 my.

INGLES, TAQUIGRAFA

Teneduría, Mecanografía, matemáticas, dibujo lineal y mecánico. Enseñanza a domicilio por el profesor Francisco Heitzman. Reina 30 altos. Honorarios: 10 pesos mensuales Se dan más informes por escrito o personal. N 21111 4 junio.

PROFESORA francesa con mucha práctica enseña rápidamente por método fácil garantizando conversación en tres meses, referencias inmejorables, teléfono U-3607. Malecón 328, piso 3o. S-2951. 19 may.

MECANOGRAFIA en un mes $5.00. Taquigrafía Pitman en 4 meses $5.00 mensuales. Mecanografía, ortografía y taquigrafía $3.00. Mecanografía, Ortografía. Taquigrafía, aritmética y piano, todo por $5.00. Pagos adelantados. Clases diurnas y nocturnas. San Miguel número 75. Ñ S3412 4 Junio.

CLASES de canto $5.00, se hace repertorio, piano, solfeo, teoría e historia de la música $5 00. Transporte y dictado musical $3.00. De 9 a 12 a. m. pagos adelantos. San Miguel núm. 75. Ñ S3411 4 Junio.

PUPILOS DESDE 12 PESOS

Colegio Antonio S. de Bustamante, de Primera y Segunda Enseñanza. Con departamentos para niñas y niños, completamente separados. No tendremos vacaciones durante el verano. Para informes. Cocos y Flores, Jesús del Monte. Telf I-1616. Ñ 21818 23 my.

PROFESORA DE PIANO

Con medalla d eoro por oposiciones del Conservatorio de Música y Declamación de la Habana; se ofrece para dar clases: precios convencionales Sol 68. A-0896. S-2984 21 Mayo.

PROFESORA DE FRANCES

De Paris buena educación. Dispone de algunas horas libres para clases a domicilio. Telf.F-2545. Ñ 20913 3 junio.

PROFESOR de francés. Tiene algunas horas disponibles durante el día. Neptuno 30, entrada por Industria. N 20015 28 my.

BAILES, WILLIAMS, M-3643

Aprenda cinco diferentes bailes-salón. Los que quiera: $10. Clases hasta dominarlos todos. Clases piano. Al mes toca si practica. Casa particular. "The Williams". M-3643 Ñ 21133 31 junio.

INGLES EN TRES MESES

Profesor reputado, inglés. Tiene 3 horas desocupadas. Método fácil y rápido. Precios módicos. H. Ricker. Escobar 120. M-9352. Ñ 20767 22 my.

PROFESORA del inglés, tiene algunas horas disponibles durante el día. Llamar A-9219 N 20014 28 my.

CLASES INDIVIDUALES, DIA Y NOCHE

Teneduría, aritmética, caligrafía, redacción, todo $7.00 mensual. Inglés, taquigrafía Pitman, mecanografía, ortografía $7.00. Diploma y empleo final. Profesor Tizol. Belascoaín 195. Telf. M-1803. 18605 19 mayo.

PROFESOR del alemán. Tiene algunas horas libres durante el día. Neptuno 30 altos, entrada por Industria. Teléfono A-9219. N 20016 28 my.

CLASES a domicilio de canto, piano e instrucción por profesora del Real Conservatorio de Barcelona. Dos clases semanales, 15 pesos mensuales. San Miguel 75, entre Manrique y Campanario. Ñ S-3256 31 Mayo

ACADEMIA DE MUSICA LOLINA CIBRIAN

Incorporada al "Conservatorio Planas". Clases en la Academia y particulares. Exámenes en Julio y Diciembre, 16, 182, entre 19 y 23. Tel. F-2736. Precios módicos 18414 18 May.

G10. Interés General

CARTAS DE CIUDADANIA

Y LICENCIAS DE ARMAS. LAS TRAMITO RAPIDAMENTE. F. MORALES. ANIMAS No. 55, ALTOS. TELF. A-9983 G-10-S-3733-22my.

MATRIMONIOS

Nacimientos, ciudadanías, etc. Se tramitan con rapidez y sin molestia para los interesados. Además, licencias de armas de fuego. certificaciones de todas clases, títulos de chauffeurs cambios y adición de nombres y apellidos; legitimación de hijos naturales, pasaportes, divorcios y todo cuanto se relacione con las oficinas del Estado, Provincia y Municipio. Garantía, dirección y absoluta reserva. Buró General de Negocios. Trocadero No. 25 altos. Teléfono A-1653. G-10 S-3697 1 junio.

H AVISO ESPECIAL

H1. Hoteles

HOTEL VANDERBILT

Espléndidas y económicas habitaciones, desde 20 pesos a 50, propias para familias estables, hombres solos y todo el que busque una casa de orden y moralidad. Neptuno 309, esquina a Mazón. O-45 S-3507 9 junio.

HOTEL "LAS AMERICAS"

Se alquilan habitaciones desde diez pesos por persona. Matrimonios desde $20 en adelante. Pueden hacer uso de la cocina. O-45 S-3391 20 my.

HOTEL "CAPITOLIO"

Se alquilan habitaciones y departamentos muy frescos. Precios económicos. Agua corriente y ascensor. Prado 113, frente al Capitolio. O-45 22572 20 my.

HOTEL "ROMA" O'REILLY Y AGUACATE

Se ha trasladado a esta nueva casa, acabada de construir, con otdo el confort moderno. Espléndidas habitaciones con baño privado y teléfono. Precios de situación. Se admiten abonados al comedor. Teléfonos M-6964 y M-6945. Cable y Telégrafo: "Romotel". O-45 S-3239 31 my.

HOTEL "LINDBERGH"

Animas No. 58. Espléndidas y ventiladas habitaciones, servicio privado: agua caliente y fría, desde 15 pesos hasta 35 pesos, se admiten abonados al comedor. English Spoken. O-45 20443 30 Mayo

HOTEL "LAS ANTIGUAS AMERICAS". MONTE 51. A-9477

Se alquilan espléndidas habitaciones frente al campo Marte, con todas existencias desde $35.00 por persona. Se admiten abonados al comedor. H1 S3648 18 mayo.

HOTEL CAMPOAMOR, Obrapía número 99, una cuadra parque, lujosas habitaciones, vista calle, con muebles o sin ellos, baño agua caliente a todas horas. Buen servicio, buena comida. Precios bajos. O-45 S-3394 20 my

HOTEL COLON

Villegas 110 entre Muralla y Sol, habitaciones frescas, amplias y bien amuebladas, con todo servicio, agua fría y caliente, desde 15 a 35 pesos por mes; al día 1 y 2 pesos. Elevador, magnífico restaurant. Teléfono M 6305. H1 23040 13 junio.

HOTEL VEDADO

19 esquina a M. Acabado de construir en lo alto, a la entrada y cerca de todos los tranvías del Vedado. Para personas de buen gusto, lujosas y frescas habitaciones con baño privado y teléfono. Comedor en alto con vista al mar. Excelente cocina. Atractivas terrazas y portales. Ascensor. Teléfonos F-4808 y F-5508. O-45 22199 25 my.

"MAISON ROYALE"

Calle 17, esquina a J. Vedado. Se alquilan cuartos amueblados, con c sin comida, a precios de situación. Y se admiten abonados al restaurant. O 45 21890 1 Junio.

H2. Casas de Huéspedes

"LA VIZCAINA"

Casa moderna y de moralidad. Se alquilan habitaciones y apartamentos con servicios intercalados, agua caliente y fría y corriente en todos, comida a la española. Precios de situación. Vista a la calle. Belascoaín 64 altos. H2 23139 1 Junio

GRAN CASA de huéspedes, Reina No 83 esquina a Manrique. Alquilo una habitación amueblada con servicio privado, agua caliente. Excelente comida. Precios moderados. Teléfono A-9069. H-2 23227 23 my.

MAISON GEORGINA

Casa propia para familias, en la parte más alta del Vedado, calle 17 y H, rodeada de jardín, muy fresca, propia para el verano, cerca de los baños de mar. Amplias habitaciones altas y bajas, con todas comodidades, muy buena comida y su servicio. Teléfono F-4774. H-2 S-3696 16 junio.

HOSPEDAJE PARTICULAR

Se alquilan habitaciones amuebladas para hombres solos. Con buena comida y desayuno. Todo por treinta pesos al mes. San Rafael 99 altos, entre Escobar y Gervasio. O-46 22270 20 my.

THE SAVOY

NO HAY COMO LA HABANA

para pasar un verano agradable. Numerosas familias de provincias nos visitan durante los meses de calor, pues aquí en la Loma del Vedado, hallan fresco, comodidad y distracción. THE SAVOY es un verdadero hogar, tranquilo y delicioso, rodeado de jardines. Cien metros de portales, siempre frescos y con sombra, donde las señoras se sientan a leer, coser y pasar el rato. Algunas noches se baila en los salones. Comunicación fácil con toda la ciudad y Playa de Marianao. Cerca de los tranvías y ómnibus de las calle 17 y 9; cerca de los baños de mar del Vedado. A doce minutos del Parque Central, de las tiendas de moda, teatros, cines y bancos. Precios módicos, incluyendo tres excelentes comidas diarias en mesas, separadas para cada familia. Cuartos con baño particular y closet. Reserven habitación por escrito.

VEDADO. F ESQUINA A 15
TELF. F-5270
LA CASA DE LAS ESTATUAS
E-305 ind. 13 Feb.

PENSION "IDEAL"

Casa exclusiva para familias. Habitaciones altas y bajas para matrimonios y personas solas. En la azotea independientes para hombres solos. Agua corriente en todas las habitaciones. Baños con servicios de duchas frías y calientes. Excelente comida. Se admiten abonados al comedor. Consulado No. 124, esquina a Animas. O 46 S-3474 23 my.

PALACIO CUETO, casa para familias, grandes habitaciones, agua fría y caliente, hay ascensor. Comida superior, precios reducidos. Muralla Inquisidor 1, antigua casa de Ramón López. 0-46 22385 19 my.

H6. Acciones, Bonos y Valores

COMPRO VALORES

Acciones de la Cervecera Polar. Bonos del Mercado Unico. Bonos del Vedado Tennis Club. Obligaciones de la Playa de Marianao. No venda sin antes saber mi oferta. Manuel Piñol. Manzana de Gómez 552. M-43 22223 20 my.

EN PRIMERA hipoteca, se dan $9,000.00. Informes: Obispo 36 altos. José Méndez, de 3 a 5 de la tarde todos los días hábiles. H-8 26225 19 my.

TOMO MIL pesos segunda hipoteca. Pago buen interés, corto tiempo; primera hipoteca vence diez años. Hay mucha garantía. Su dueño: M-3588. H-7 23386 19 my.

DE HOY AL Sábado. Necesito de precisión ¡$300! en hipoteca a cancelar a fin de año. Doy $15 mensuales(sin corretaje ni regalitos. Garantía casa pegada a S. Ignacio: Dueño Figuras 37. M 2506. Don Ramón. H7 23459 18 my.

H7. Dinero e Hipotecas (Se toma)

HIPOTECA. NECESITO tomar cinco mil pesos en hipoteca. Hay suficiente garantía. Trato directo con su dueño. Informan: Jesús del Monte 671. H-7 23174 18 my.

NECESITO TOMAR

En primera hipoteca, garantía triple en el centro de la Habana, dos partidas de 25.000 pesos al 7 por ciento; $8.500 al 8 por ciento; $2,000 al 10 por ciento. Manzana de Gómez 552. Manuel Piñol. LL-42 22224 21 my.

SE QUIEREN TOMAR $40.000

Al ocho por ciento garantía. Una finca rústica cerca de la Habana que vale $180.000. No corredores. Manzana de Gómez 552, Manuel Piñol. LL-52 22226 20 my.

TOMO en hipoteca $8.200 sobre cinco casas en Marianao, pago el 10 por ciento interés anual; también tomo $4.300 sobre casa con establecimiento en punto comercial que renta 90 pesos mensuales; pago el 12 por ciento anual. Hernández. Luisa Quijano 41. Marianao. Tel. FO 7798. LL42 22658 18 my.

H8. Dinero e Hipotecas (Se ofrece)

DINERO

Damos y tomamos para hipoteca en todas cantidades. Compramos y vendemos fincas rústicas y urbanas y practicamos todo género de operaciones comerciales e industriales. Seriedad y reserva. Buró General de Negocios. Trocadero No. 25, altos. Telf. A-1653. H-8 S-3698 31 my.

FACILITO dinero con absoluta reserva a todas las personas que por su posición social tengan que operar sin que se sepan sus pasos, doy desde $300.00, en adelante. Informan: Julio E. López. Edificio Larrea. Dptos. 301 y 303. Aguiar y Empedrado. H8 23424 23 my.

DINERO PARA HIPOTECAS EN TODAS CANTIDADES

Interés módico absoluta reserva. Pedro Pablo Smith O'Reilly 44; Teléfonos A-6479 y F 2157. H8 23271 30 my.

EN HIPOTECA se dan $500 a $5.000 sin comisión, Habana Repartos. También $6.000 a $50.000 Neptuno 29. "Campoamor" de 9 a 3. Díaz M 7573. H8 23050 22 my.

CLAUDIO DE LOS REYES
DINERO PARA HIPOTECAS EN TODAS CANTIDADES. COMPRA-VENTA DE CASAS. CUBA 54. TELF. A-9302. H8 22949 29 my.

DINERO para hipotecas. Tengo siempre en todas cantidades desde $1.000 a interés módico voy a los repartos. A Durán Chacón 23. Teléf. A 7733. UH H8 23082 19 my.

HABANA Y REPARTOS
INTERIOR Y FINCAS RUSTICAS
HIPOTECAS
CON
Notaría GRATIS
UNO o DOS AÑOS GRATIS
Interés desde 3%
PREFERIMOS CORREDORES
Altos Droguería "SARRA"
Oficina Particular A-4358 M-6263
Tte. Rey y Compostela
E-1090 28 my.

HIPOTECAS
AL SIETE POR CIENTO
Jorge Govantes
San Juan de Dios 3
Teléfonos: A-5181 y M-9595
E-1045 ind. 8 my.

DINERO para hipotecas al tipo más bajo de plaza, en todas cantidades, con la mayor reserva y prontitud. Miguel F. Márquez, Empedrado 16, altos, esquina a Cuba. E. 96 Ind. 1 En.

Dinero en Hipoteca

CLAUDIO R. ARELLANO

Tel. A-8297, Cuba, 50.

E 1763 Ind. 1 Ag.

HIPOTECAS AL 7 Y 8 POR 100 Doy cincuenta mil pesos lo mismo junto que fraccionados. También para los repartos. Sobre solares desde 200 pesos y en fincas rústicas provincia Habana. J. Llanes. Sitios 42. Teléfono M-2632. Ll 41 19706 20 my.

H9. Cambios

PARA HIPOTECA tengo 10, 20, y 50 mil pesos al 7 por ciento. También facilito 60 mil para fabricación en Habana Campanaria. Habana 51 M 7785. H9 23502 18 mayo.

H10. Miscelánea

EL SR. JOSE FERNANDEZ ARIAS
Desea saber el paradero de su hermano Manuel F. Arias, para asuntos de herencias. Informes: Monte 224. Habana. F-24 22205 20 my.

MONGUITO — por Abril Lamarque

M.E.C.D. 2016

OCHO MILLONES DE PESOS LE COSTARA A ESPAÑA LA GRAN CARRETERA PROYECTADA DE CEUTA A MELILLA

ACTUALIDAD ESPAÑOLA

EL MONUMENTO A CERVANTES

Por RAFAEL SUAREZ SOLIS

¡Buen susto, el de días pasados, al recibir una carta del profesor Salvador Salazar pidiéndome un comentario sobre la gran función teatral que prepara "a beneficio de los fondos de la suscripción para la estatua al Quijote de la Mancha". Ya tenemos aquí—me dije—quien se interese por ver levantado en la Plaza de España, de Madrid, el monumento ideado por Lorenzo Coullaut Valera. ¡El bueno de Salazar patrocina cada cosa...! Pero el susto pasó pronto. "Ya sabe usted—dice—que los vecinos del Toboso concibieron la idea de elevar en su modesto pueblecito una estatua a Dulcinea, para pagar así la deuda de gratitud contraída con aquel genio inmortal que hizo de Aldonza Lorenzo, en el desmadejado caletre de su héroe, dechado de virtudes, compendio de perfecciones, dama ideal y lejana de sus más puros y nobles pensamientos, suma y resumen de toda hermosura espiritual y corpórea. Pero como la idea era superior a las posibilidades de tan humilde población, las autoridades españoles patrocinaron el empeño, agrandaron el propósito y se transformó la idea en la de levantar, en medio de gran meseta por donde paseó sus sueños de heroicidad y de aventura el gran desfacedor de entuertos, un monumento colosal que recordara a las edades el genio incomparable que supo concebir y trazar la más donosa novela de caballerías y la verdadera epopeya del corazón humano, con todos sus arrebatos de la cruda realidad material".

¡Bueno—me dije respirando—; esto, siquiera, no es el monumento de Coullaut Valera! Pudiera serlo, sin embargo, ya que "las autoridades patrocinan el empeño y agrandaron el propósito". Para levantarle una estatua a Cervantes no se necesita agrandar nada, ni apelar a otro estilo que se aparte del establecido por el propio Don Miguel. Eso, mejor es no meneallo, ¿verdad, bachiller Atanasio? Precisamente si aludí sin ningún miramiento al proyecto de estatua a Cervantes fué refiriéndome al de Coullaut, patrocinado por las autoridades y de una "cruda realidad material" impropia de Don Quijote.

Es un escándalo que Cervantes no tenga en España un monumento digno de su fama. En Madrid una mísera estatuita allá por la Plaza de las Cortes, entre el Congreso de los Diputados (hoy Asamblea Nacional) y el Palace Hotel. Se clamó contra la ingratitud, y hace unos años se sacó a concurso un monumento de las debidas proporciones. Por aquella época ya se decía escultor ese Coullaut Valera de referencia y se le sabía, con mayor certeza, paisano de Don Torcuato Luca de Tena y de los hermanos Alvarez Quintero. Dos razones suficientes, a pesar del clamor de las estatuas de Campoamor y de Don Marcelino Menéndez y Pelayo, para que si Coullaut se presentaba a concurso fuera rechazada su obra. Y en efecto: el proyecto de Coullaut fué el elegido. Como el homenaje iba a ser popular, la suscripción no engrosó más allá de las primeras listas oficiales. El pueblo no se determinaba a inferirle a Cervantes mayor agravio que el de la estatua de la Plaza de las Cortes. Allí siquiera no pasa de tener otro tipo que el de alcabalero, profesión hasta donde le dejaron llegar las autoridades de sus tiempos. Las de la época del concurso le permitieron una mayor categoría burocrática, y así aparece Cervantes—peor aún, Don Quijote—con un empaque de jefe de negociado como para que se mueran de risa los yangüeses. A poco que el escultor afine su cincel oficial vemos al de la Triste Figura con tamaña levita y una condecoración en el ojal de ella; una infame levita de "capa y espada", como donosamente las llama un personaje quinteriano, de "Los Galeotes" para mayor propiedad.

Por cierto que hace poco, el gobierno actual, a requerimiento de los Quinteros y de Luca de Tena, quiso "animar" el decaído espíritu altruísta "invitando" de real Orden a los empleados públicos a que cediesen parte de su haber a los fondos del monumento. Para los empleados militares la invitación fué menos oficial, pero sí dejando entrever que el interés se manifestaba desde más alto. Hubo reuniones en los cuarteles. Y se cuenta de una donde el coronel convocó a deliberar a los oficiales.

—Señores—se expresó el jefe—sobre las sugestiones que se me hacen ruego al más joven de ustedes que emita su opinión. Así, no dando por adelantado la mía, les demuestro que no quiero influir en el ánimo de nadie.

El oficial más joven, después de atinadas consideraciones sobre el estado de la opinión en este asunto, y en vista de las indicaciones superiores, dijo que abría la suscripción del cuartel con sólo cinco duros. Todos los demás imitaron su gesto. El coronel, entonces, se levantó a hablar.

—Yo les dejé a ustedes decidir libremente. Siento que mi opinión sea otra. No creo que estemos obligados a ir contra el sentimiento popular. La "invitación" del gobierno es a los civiles. Yo no me suscribo con nada.

—Mi coronel: ¡juego!—dijo el oficial más joven.

—¿Cómo juego?

—Sí, mi coronel. Esos cinco duros apuntados al rey se retiran.

Así está el pleito del monumento a Cervantes por causa del proyecto del escultor Coullaut Valera. Queda justificado el susto recibido con la carta del profesor Salazar.

Es otro monumento. Otro más hubo, anterior al primitivo de la glorificación de Dulcinea, propuesto por José María Salaverría, por el que se ideaba declarar monumento nacional, como el mejor homenaje a Cervantes y "Don Quijote", uno de los pocos molinos de viento de los que aún alzan su silueta evocadora en la planicie manchega. Ninguna obra de artista de delineamientos más nobles y elocuentes que esas negras sombras recortadas en la línea del horizonte. Para el viajero por la ruta de Don Quijote ese es el monumento expresivo por antonomasia.

Pero asimismo el proyecto que patrocinan en Cuba unos cuantos espíritus cultivados. De lo que se organiza dan buena cuenta los párrafos de la carta del señor Salazar que pasó a transcribir, para quien solicito el concurso de todos.

Son éstos:

"El Comité Central lo preside en Madrid literato, orador y poeta de tan altos merecimientos como el señor Conde de López Muñoz, ex-Catedrático y ex-Ministro de la Corona, y Presidente de la Sociedad de Escritores y Artistas, amigo mío muy estimadísimo, cuyas atenciones mientras estuve en Madrid jamás olvidaré.

En Cuba, la Delegación formada al efecto por gestiones del notable periodista español señor Cimadevilla, está presidida por el Honorable señor Secretario de Instrucción Pública, general José B. Alemán y de ella formamos parte el señor Falla Gutiérrez, el Senador Fernández Hermoz el señor Bouza y yo.

Una de las más bellas ideas en este empeño, en que todo es bello, es la que patrocina la reina Victoria Eugenia de que las mujeres del continente americano y las españolas costeen la figura de Dulcinea, que coronará, según el proyecto aprobado, el magno memorial.

"Consecuente con esa idea, he pedido a mis 400 alumnas universitarias que hagan ellas la suscripción en el Alma Mater; y formaré, con la venia y por delegación del Comité, uno de señoras de nuestra mejor sociedad para que realicen un esfuerzo similar. Para iniciar la suscripción organizo esta función teatral del jueves 31. He combinado un programa que creo será del agrado de todos; y en el que el número más saliente, por su carácter, aunque quizás lo será el menos, por sus méritos, consiste en la escenificación que he hecho, en una comedia de dos actos, del pasaje del gran libro cervantino que se refiere a la visita de Don Quijote y Sancho a la casa de los Duques.

"En casa de los Duques"... he titulado ese episodio en cuyo desempeño tomarán parte las distinguidas señoritas universitarias y los jóvenes que bajo mi dirección representaron el año anterior las obras del Teatro Clásico Español.

"Por el destino del producto de esta función; por el carácter que reviste de homenaje al hombre más ilustre de las letras castellanas; por el magno esfuerzo que representa para mí, que he tenido que duplicar mis esfuerzos en la cátedra universitaria por el número de alumnos y la brevedad del tiempo disponible en este curso, ordenar decorado, mobiliario y trajes costosos y lujosísimos, espero la ayuda de todos".

EL TOTAL DE LAS OBRAS QUE SE HARAN EN MARRUECOS POR ESPAÑA ES DE 76 MILLONES DE PESETAS

Entre dichas obras figuran un puente sobre el río Muluya, con un costo de medio millón de pesetas y construcciones civiles, dispensarios indígenas, alojamientos, desecación, etc.

UN MUELLE EN CEUTA QUE TIENE 510 METROS DE LARGO, 70 DE ANCHO Y 13 DE CALADO

El director de Colonización de la Alta Comisaría de España en Marruecos ha rendido un amplio informe sobre la vega de Alhucemas que puede rendir 16 millones

MADRID, mayo 17. (UP).—Se ha ultimado la redacción del decreto autorizando la emisión de un empréstito de 76 millones de pesetas para obras públicas en el protectorado de Marruecos, figurando entre ellas la carretera de Ceuta a Melilla, que importará cuarenta millones de pesetas, un puente sobre el río Muluya, con costo de medio millón de pesetas, y construcciones civiles, dispensarios indígenas, alojamientos, desecación de terrenos y varias obras hidráulicas.

UN MAGNIFICO MUELLE EN CEUTA

CEUTA, mayo 17. (UP).—Con el fin de conmemorar el cumpleaños del Rey Alfonso, se ha inaugurado hoy en esta población el muelle Alfonso XIII, que tiene 510 metros de largo y 70 de ancho, con un calado de 13 metros.

LA VEGA DE ALHUCEMAS PUEDE RENDIR DIECISEIS MILLONES DE PESETAS AL AÑO

MADRID, mayo de 1928. (Prensa Aliada).—En la Dirección General de Marruecos se ha recibido un informe del Director de Colonización de la Alta Comisaría de España en Marruecos, el cual, acompañado del ingeniero jefe de la zona, ha reconocido los terrenos que constituyen la vega de Alhucemas.

En el informe se dice que las tierras son de buena calidad, que podrá ser mejorada cuando se labren y abonen como es debido; las aguas son abundantes y el régimen climatológico es favorable para los cultivos intensivos de regadío. Todas estas circunstancias justifican el augurio de que la vega de Alhucemas podrá ser comparada ventajosamente con las famosas huertas del Levante español.

La vega tiene cinco mil hectáreas de superficie, y como valor inicial se le puede asignar el de 30 millones de pesetas, con una producción anual en bruto de 15 a 16 millones.

Los estudios de los medios adecuados para impulsar esta riqueza deben metodizarse del modo siguiente: aumento de la superficie regable y tanteo de soluciones para explorar la posibilidad de obtener algún aprovechamiento hidráulico de fuerza motriz; nuevo sistema de distribución del agua para el riego en las tierras de la vega; establecimiento de sistemas de cultivo de regadío perfeccionados, en sustitución de los defectuosos y rudimentarios que hoy se emplean, y que se reducen a la siembra de cebada y maíz y a la recogida de frutos de la higuera, sin dedicar cuidado alguno a este árbol.

Para conseguir este resultado se propone la adopción de dos procedimientos: conceder en arrendamiento a familias procedentes de las huertas de Valencia o Murcia algunas de las parcelas de regadío en la vega, propiedad del Habus, y establecer un campo de experimentación en el regadío de la vega, también en parcelas Habus, bajo la dirección del personal agronómico.

Este sistema de arrendamiento de tierras marroquíes a colonos valencianos ya se realiza en la zona del protectorado español. En Teuán hay buen número de esos colonos establecidos, que han sembrado naranjos y procedido por su propia iniciativa, secundada muy luego por el Gobierno, al saneamiento e higienización del terreno que se les ha otorgado.

MURIO EL ASESINO DE MARIA MONTERO

NUEVA YORK, mayo 17. (UP).—Horacio Columbres, el estudiante de medicina y bailarín argentino falleció hoy de la herida de bala que se infirió anoche en la cabeza, después de dar muerte a su novia, la señorita María Montero, española, porque esta se burló de su amor. Columbres era miembro de una rica familia argentina.

La señorita Montero rechazó al joven al saber que estaba casado y que tenía cuatro hijos en París.

HISTORIADOR ECUATORIANO,

MADRID, mayo 17. (UP).—En la Academia de Bellas Artes de San Fernando se ha llevado a cabo la ceremonia de recepción del profesor e historiador ecuatoriano, señor José Gabriel Navarro,

NO HAY TEMOR EN ESPAÑA POR LOS TERREMOTOS QUE AUGURA BENDANDI EN POBLACIONES DEL MEDITERRANEO

El comandante don Vicente Anglada Ors, catedrático de Geología de la Escuela Superior de Guerra, considerado como un gran sismólogo, nos hace declaraciones interesantes

MADRID, mayo 17. (Prensa Aliada).—Las predicciones del profesor italiano Bendandi, que hasta ahora van cumpliéndose, acerca de los terremotos que esta semana se dejarán sentir en el mundo han llevado la alarma y el desasiego a algunos puntos de España, basado principalmente el temor en las palabras del referido sismólogo de que la región del Mediterráneo será la que más padecerá esta vez con los aludidos terremotos.

Nos hemos acercado al comandante don Vicente Inglada Ors, catedrático de Geología de la Escuela Superior de Guerra, considerado como un gran sismólogo en el mundo científico, y nos ha dicho que no hay temor para España, al menos por esta vez, en la realización de las predicciones del italiano Bendandi.

"No deben extrañarse—nos manifestó—los terremotos y sacudidas de que estos días nos hablan algunos telegramas del extranjero. Al año se producen en el mundo diez mil sismos o terremotos aproximadamente. Esa es la cantidad que registran las estaciones sismológicas del mundo. No se conocen todos, porque la mayoría se producen en la profundidad de los mares".

LAS REPETICIONES SISMICAS

El señor Inglada ha sido director de la Estación sismológica central de Toledo, durante doce años. Cada año, con los aparatos, ha registrado 200 terremotos de los llamados mundiales.

"No terminarán seguramente—nos dice—las manifestaciones sísmicas producidas en Bulgaria, México, Perú y otros puntos.

"Cada sismo tiene numerosas réplicas o repeticiones; algunos se reproducen un millar de veces. Si se han producido ya dos o tres réplicas, por lo menos, se podrán saber las regiones que serán castigadas con las nuevas perturbaciones de la tierra, porque estos movimientos tienden a producirse en línea recta.

"Los terremotos tienen distinta duración. La de los destructores es generalmente de un segundo a tres o cuatro minutos.

"La actividad sísmica continúa semanas, meses y años a veces. El sismo de Sabaya en 1808 duró siete semanas, el de Calabria de 1783, dos años y destruyó 400 poblaciones, y no cesaron las sacudidas hasta diez años después.

LOS TERREMOTOS EN ESPAÑA

"Se han estudiado unos 200,000 sismos de todos los países y tiempos. De ellos, entre otras cosas, resultó que en la Península Ibérica se producen terremotos cada ochenta años, en sitios distintos, una vez en Portugal y otra en Andalucía. El último terremoto se produjo en 1885 en Andalucía.

"Durante el sismo las partículas de tierra entran en movimiento vibratorio. Basta que este movimiento tenga una amplitud de un centímetro para que el sismo sea destructor. Las partículas del suelo en el terremoto de San Francisco de California se movieron con una amplitud de 10 centímetros, en otro de Valparaíso en 1906, alcanzaron la de 16 centímetros. En el terremoto de Italia en 1915 la distancia de cada partícula de una posición a otra posición en la vibración llegó a 80 centímetros en terreno suelto.

"Todos los objetos situados sobre la superficie terrestre y entre ellos el cuerpo humano, toman parte en el movimiento como péndulos invertidos. En las vibraciones rapidísimas, la parte superior del cuerpo humano, que actúa como masa estacionaria, no tiene tiempo de entrar en movimiento, en tanto que las piernas siguen las oscilaciones, y de este modo el sismo resulta perceptible. En los de período muy lento, el cuerpo en conjunto tiene tiempo de adaptarse a la oscilación, y el fenómeno no se percibe.

COMO SE REGISTRA EL MOVIMIENTO EN LOS SISMOGRAFOS

"Un sismo destructor importante se trasmite por toda la masa del globo terrestre en forma de ondas elásticas; éstas, al llegar, por ejemplo, a Madrid, producen en las partículas del suelo desplazamientos pequeñísimos, de uno a dos milímetros. Si estos desplazamientos, que son los máximos, se efectuasen en tiempos rapidísimos, nuestros sentidos los distinguirían.

"Los sismógrafos están colocados en un pilar de mampostería construído sobre tierra firma generalmente roca.

"La teoría general de estos sismógrafos es el movimiento, pero al contrario del que realizamos cuando escribimos.

"El papel en este caso son unas bandas ahumadas, que se deslizan de un modo continuo, movidas por aparato de relojería, y que se adhieren al pilar de mampostería.

"La mano es un péndulo de grandes dimensiones. Al moverse el suelo, se mueve una banda ahumada y una pluma metálica, que está fija y en combinación con el péndulo, hace las inscripciones, según el movimiento, muy ampliadas. Estos aparatos tienen muchas complicaciones que dificultan la explicación.

"Con los datos que éstas proporcionan y los de otras Estaciones, los sismógrafos señalan el sitio donde se han producido los terremotos, a las pocas horas de haberse producido, a pesar de que haya sido a ocho mil o diez mil kilómetros".

Con Motivo de la Celebración del Cumpleaños del Rey Don Alfonso, el Dictador y su Prometida Sirven a 800 Pobres

COMIDILLA

PUJOS LITERARIOS

No sé si los pujos literarios de Gene Tunney pueden compararse con los arrestos dramáticos de Sánchez Mejías. Barrunto que no. Tunney, escribe de boxeo y se las tiene tiesas con Bernard; Bernard pone en solfa a Tunney; pero no le **nokea,** y Gene sigue peleando en demanda de una decisión. Bernard sonríe y casi le dice que el campeón le ha ganado "por puntos". El campeón hinca el pico. Sabe que la ha sacado sin razón y que la envaina sin honor o con honor menguado. No aspira a más. Los vencidos por Tunney quedan siempre en pie y aporreándole. Es un campeón de chicha y nabo.

Sánchez Mejías se retira de los toros, se corta la coleta y escribe un drama. Se presenta y vence. El público aplaude, la crítica aplaude, y tenemos un **toreador en garde** que trata a Apolo de tú por tú y y de barba a barba.

Los hombres que "llegan" en España, traen en la mochila un historial pintoresco. Sánchez Mejía estudiaba para médico y pensaba encontrarle al prójimo las cosquillas con el **termómetro.** Andaba a coces con el **Pathos** cuando se enamoró de una **gachí.** Esta **gachí,** era hermana de los **Gallos.** Para llegar a ella por derecho, había que saltar a la arena. Sánchez Mejías, se hizo torero, y desde su arranque, se puso en primera fila. No sabía nada; pero a la hora de "la verdad" se le ocurría todo y lo hacía todo. Cuando Sánchez Mejías se embraguetaba con todo, a todos se les ponían los pelos en pie. Ha vencido sin astucias, como un bravo. Ahora se retira, se corta la coleta y escribe un drama. Esto es muy español.

Todo español, se decía **in illo tempore,** lleva un drama entre pecho y espalda y un cura en la boca del estómago... Sánchez Mejías ya ha dado de sí el drama. Acaso andando el tiempo sosiegue sus arrestos mundanos acogiéndose a sagrado en cualquier santo monasterio. Esto sería más español, y por ende más clásico: digno del estudiante, del torero y del autor de dramas.

Los toreros siempre han tenido sus pujos literarios, o es que la literatura va bien con la fachenda de la raza. El **brindis del Curro** cuando presidían la corrida en París el Emperador, la Emperatriz y el Delfín, no tiene desperdicio. Se dirigió a Napoleón: **"Brindo por vu, por la mujer del vu, y por el vusecillo chico!"**

No sé si Gene Tunney ha dado en literatura un paso de avance tan decisivo y tan genial como el de Sánchez Mejías. Barrunto que no. Contender con el buenazo de Bernard, la pluma gaya de Inglaterra, no es contender con el público. El público va a los estrenos a reventar la obra y a hacer papilla al autor. Bernard, no **nokea** a nadie. Se contenta, como Gene, con una decisión por puntos, y aun le da **chance** a Tunney para que se anote la decisión. Lo mismo que Tex Rickard, que reparte decisiones como quien reparte castañas.

Cuando un **referée** alza el brazo del **gladiatore,** se me antoja ver en él un antiguo pregonero de Castilla, diciendo: "Esta es la justicia que manda hacer Tex Rickard, nuestro señor. Pobre **sport** el llamado de la defensa propia, con un campeón que no vence definitivamente a nadie y que triunfa sobre los demás porque al cabo de media hora de lucha ha dado a su contrario un azote más que el contrario a él".

Atanasio RIVERO.

AJILIMOJILI

Don Luis de Zúñiga y Don Agustín Reyes me aguijan para que cuente el cómo y el porqué de aquel par de palos que me dieron en Candás. Va en seguida.

Veraneaba yo en la mansión señorial que en Luanco, encantador pueblecillo de la costa asturiana, tenía mi primer padrino Don Atanasio de Avila, Intendente general de Don Carlos de Borbón. Contra viento y marea me descolgué por la tapia, que da al Instituto y con otros estudiantes me corrí hasta Candás, pueblo vecino donde se adoraba al Cristo popularísimo. Los de Luanco, los míos, sostienen que la Virgen de ellos es más milagrosa... Y sobre quién es más se miran con rehocillo y hay dares y tomares.

Llegamos a Candás y nos detuvimos frente a la Iglesia del Cristo. Mal pecado. Salió un muchachón a ahuyentarnos. Nos mantuvimos firmes, porque no faltábamos a nadie; pero acudieron otros y menudearon las exigencias: "Fuera de aquí, que venís a ofender al Cristo!

Los míos, recularon; pero yo, que creí que como extranjero estaba tan a salvo como el que repica, me quedé dispuesto a defender a la Virgen, diciéndoles: "Discutamos el punto y "hagamos números". Ellos no se pararon en mi estrategia y me soplaron por el cogote un par de palos que sonaron como un par de castañuelas.

Aquella frase herética que dice "Fíate de la Virgen, y no corras", me asaltó con imperativo villano. Volé sobre el camino, alcancé a los míos, les pasé por ojo y llegué a Luanco media hora antes que ellos. Cuando me curaron la cabeza me encontraron tres chichones, misterio que nunca pude penetrar. Los palos fueron dos. Los recibí a buena cuenta de los milagros de la Virgen, que poética y enflorada se venera en el pueblo costero de Luanco donde yo pasé días felices, a mala parte el par de palos.

VALE.

Los Premios de la Lotería de la Ciudad Universitaria de Madrid

MADRID, mayo 14. UP.—En el sorteo extraordinario de la Lotería Nacional, celebrado hoy a beneficio de la Ciudad Universitaria de la Moncloa, que patrocina el Rey Alfonso, han resultado premiados los siguientes números:

Primer premio, con cinco millones de pesets, 5936, vendido en Barcelona.

Segundo premio, con tres millones de pesetas, 48.833 (no se dice lugar).

Tercer premio, con dos millones de pesetas, 8076. Vendido en Carmona, Sevilla.

Cuarto premio, con millón y medio de pesetas, 1190, en Madrid.

Dos premios de setecientas cincuenta mil pesetas: 22.688, en Madrid, y 29.071 (no se dice lugar).

Premios de doscientas cincuenta mil pesetas, 33.426, Barcelona; 42.612, (no se dice lugar); 39.853, Madrid; 6.465, Madrid; 8.079, Rute, Córdoba, y 29.084, Barcelona.

Premios de cien mil pesetas: 4959, Valladolid; 237, Madrid; 22.523, Barcelona; 2164, Cádiz; 33.685, Madrid; 14.212, Valencia; 34.388, Balmaseda, Vizcaya, 12.053, Valladolid; 3.734, Bilbao; 32.049, Bilbao; 43.944, 54.732, 43.855, 37.303 y 41.819 (no dice lugar).

Las operaciones del sorteo, que duraron dos horas, ya que era grande el número de premios, se han realizado en la Casa de la Moneda, ante un público numerosísimo, semejante al que suele asistir para presenciar los sorteos de Navidad. La aglomeración fué mayor de lo que se esperaba, a causa del gran número de forasteros que han llegado a la corte con motivo de las fiestas de San Isidro, y para los cuales el sorteo consttiuyó un espectáculo interesante y sensacional.

BARCELONA JUGABA SEIS MILLONES Y MEDIO DE PESETAS

BARCELONA, mayo 17. UP.—Del premio mayor del sorteo de la Lotería Nacional celebrado hoy, que ha correspondido a Barcelona, se despacharon ocho décimos que fueron adquiridos por antiguos abonados, devolviendo el lotero anoche los dos décimos restantes, en vista de la imposibilidad de venderlos.

En este sorteo los barceloneses jugaban seis y medio millones de pesetas, habiéndoles correspondido premios por valor de cinco millones.

ESTA COMIDA FUE OFRECIDA A LOS POBRES POR LA UNION PATRIOTICA, SIENDO ACLAMADO PRIMO DE RIVERA

Revistieron extraordinaria brillantez y solemnidad este año los acostumbrados festejos y actos de Corte celebrados en la capital de España como homenaje a su Soberano

EL EMBAJADOR DE ESPAÑA PRESIDIO EN NEW YORK EL BANQUETE DE LA CAMARA DE COMERCIO

El discurso pronunciado en este acto por el embajador Padilla fué a modo de breve resumen de los progresos alcanzados por España a partir de la guerra mundial

MADRID, mayo 17. (U. P.) — El cumpleaños del Rey Alfonso se celebró hoy en palacio con las habituales fiestas en el Salón de Tapices.

A la misa que se dijo en la capilla de palacio asistieron la familia real y los grandes de España, que presenciaron la ceremonia de depositar el monarca en el cáliz cuarenta y tres monedas de oro, o sea una más del número de años cumplidos, como ayer comunicamos.

Terminado el relevo de la guardia exterior del palacio, el numeroso público congregado en la Plaza de la Armería comenzó a aclamar a los Reyes, saliendo a los balcones que dan a dicha plaza Don Alfonso y Doña Victoria, que fueron vitoreados por la multitud.

Desfilaron por la mayordomía del palacio real entregando sus tarjetas muchas personalidades y algunos ex ministros.

Por la tarde se efectuó una recepción, asistiendo el Gobierno, los grandes de España, los caballeros del Toisón de Oro, los caballeros grandes cruces, el cuerpo diplomático y las autoridades civiles y militares.

El Rey Alfonso ha recibido muchos telegramas de jefes de Estado de América y Europa, entre ellos uno muy expresivo del Sumo Pontífice.

EL DICTADOR Y SU PROMETIDA SIRVEN UNA COMIDA A 800 POBRES

MADRID, mayo 17. (U. P.) Con motivo del cumpleaños del Rey Alfonso se ha celebrado esta noche en el palacio real un banquete de gala, al que asistieron cien comensales, figurando entre ellos el ex rey Jorge de Grecia, que llegó esta mañana procedente de Andalucía.

Al mediodía, la Unión Patriótica, presidida por el marqués de Estella, sirvió una comida a ochocientos pobres, asistiendo toda la plana mayor del partido, los concejales, los diputados provinciales y la señorita Mercedes Castellanos, prometida del general Primo de Rivera, la cual fué aclamada, lo mismo que el dictador, cuando les tocaba el turno de servicio.

Todas las provincias españolas han celebrado los actos de costumbre en conmemoración del cumpleaños del Rey.

RECEPCION EN BARCELONA

BARCELONA, mayo 17. (U. P.) En la Capitanía General se ha celebrado brillantemente una recepción oficial con motivo del cumpleaños de Don Alfonso. Desfilaron representaciones del ejército, de la aristocracia, de las corporaciones y de las entidades, así como numerosas personalidades.

Los centros y uniones patrióticas se sumaron al homenaje celebrando banquetes.

EL CUMPLEAÑOS DEL REY EN NUEVA YORK

NUEVA YORK, mayo 17. (Zárraga, desde nuestra Redacción en el Hotel Alamac, Broadway and 71st Street). — Hoy llegó de Washington el embajador de España, Don Alejandro Padilla, que viene a Nueva York con el exclusivo propósito de presidir esta noche el banquete de gala organizado por la Cámara de Comercio Española en el Hotel Ritz Carlton, como homenaje de simpatía y respeto al Rey Alfonso Trece en sus cuarenta y dos cumpleaños. A este banquete se calcula que asistirán más de seiscientos comensales, y entre ellos, además de las personalidades de la colonia española, un gran número de caracterizados norteamericanos deseosos de rendir espontáneo tributo de amistad y afecto al soberano español.

EL DISCURSO DEL EMBAJADOR PADILLA

NUEVA YORK, mayo 17. (U. P.) "El reinado del Rey Alfonso lo han marcado muchos acontecimientos notables", dijo esta noche el embajador español, Don Alejandro Padilla, en el discurso que pronunció en el banquete que la Cámara de Comercio Española celebró para festejar el cumpleaños del soberano.

"Desde la Gran Guerra, España ha reorganizado su estructura financiera y liquidado buena parte de sus deudas nacionales—declaró el embajador—, mejorándose al mismo tiempo los sistemas de educación, en todos los órdenes: la nueva Ciudad Universitaria de Madrid costará treinta y cuatro millones de pesos.

El embajador elogió después a la Cámara de Comercio por su labor para hacer más estrecha la compenetración de España y los Estados Unidos en lo que al comercio y el tráfico en general se refiere.

Doscientos cincuenta comensales asistieron al banquete. Pronunciaron breves discursos el señor Eduardo López, presidente de la Cámara de Comercio, y el señor José Camprubí, director del diario neoyorkino, en castellano, "La Prensa".

LA INFANTA ISABEL Y EL MINISTRO DE MARINA ESPERADOS EN FERROL PARA LA BOTADURA DEL 'CERVANTES'

Con el objeto de anunciar las fiestas del Corpus Christi de Toledo irán a Madrid varios alguaciles a la antigua usanza, que invitarán al alcalde y leerán los viejos pregones

MADRID mayo 17. (UP).—Con el objeto de anunciar la festividad del Corpus Christi, que se celebrará el 7 de junio próximo, vendrán de Toledo a Madrid varios alguaciles vestidos a la antigua usanza, que visitarán al alcalde de la villa y corte para invitarle a que concurra a presidir la fiesta de aquel día en aquella ciudad.

Al efecto, en los balcones del Ayuntamiento de Madrid, se leerá un pregón, redactado de acuerdo con la forma en que se hacía antiguamente, invitando al pueblo a que asista a las citadas fiestas. Este pregón se repetirá después por las principales calles y también durante la corrida de toros del domingo anterior al jueves del Corpus.

Entre los festejos que se han organizado en Toledo, figura una cabalgata en que desfilarán varias carrozas. Una de ellas representará un homenaje al trabajo cristiano, formada por un grupo de labradores. Otras un homenaje a las ciencias y letras que se organiza por los estudiantes y personas de significación. El homenaje a la monarquía consistirá en la exhibición de banderas y varias representaciones reales, figurando en la cabalgata caballeros y saeteros armados, pertenecientes a distintas épocas.

Cerrará la fiesta una representación de los Reyes y de los grandes de España.

LA ADORACION NOCTURNA EN OVIEDO

OVIEDO, mayo 17. (UP).—Con gran solemnidad se han conmemorado en esta ciudad las bodas de plata de la Adoración Nocturna, descubriéndose una lápida que fue costeada por el marqués de la Vega de Ansó.

124 BRASILEÑOS MUERTOS EN CANARIAS

RIO JANEIRO, mayo 17. (UP).—Ciento veinte y cuatro cadáveres de marinos brasileños que murieron de influenza durante la Guerra Mundial en los días en que una división de destróyers de la armada del Brasil patrullaba las Islas Canarias, fueron traídos hoy a esta capital, habiendo dado el Gobierno español toda clase de facilidades para exhumarlos. Se han celebrado solemnes funerales antes de proceder al enterramiento en el suelo patrio.

EL TELEFONO MADRID-LISBOA

MADRID, mayo 17. (UP).—Se ha inaugurado la línea telefónica Madrid-Lisboa, cambiando las primeras palabras ambos jefes de Estado, los jefes de los respectivos gobiernos, los embajadores y personalidades de los dos países, así como las entidades periodísticas.

El servicio ha sido organizado por la Compañía Telefónica Nacional de España, afiliada a la International Telephone & Telegraph Company, con la cooperación del gobierno portugués.

Las pruebas oficiales comenzaron a las diez y media de esta mañana, conversando los directores generales de Comunicaciones de España y Portugal, siguiéndoles el general Primo de Rivera y el jefe del Gabinete portugués, tras lo cual hablaron el ministro de Trabajo, señor Aunós, y el embajador español en Lisboa. Tocó el turno después al embajador de Portugal en Madrid, y a los ministros portugueses de Comercio y de Estado. Al terminar la ceremonia, el Rey Alfonso habló brevemente con el Presidente Carmona. Eran las once y 20.

MURIO EL HISTORIADOR PADRE MIGUELS

MADRID, mayo 17. (UP).—En el Escorial ha fallecido el religioso agustino Miguel F. Miguels, notable historiador. Su último escrito fué el prólogo que puso a la obra de Vázquez de Mella "Filosofía de la Eucaristía".

M.E.C.D. 2016