SECCION 1ª

TIEMPO PARA HOY
Bueno. — Temperaturas frescas.
Vientos variables.

DIARIO DE LA MARINA

EDICION DE LA MAÑANA
INFORMACION CABLEGRAFICA MUNDIAL
POR NUESTROS HILOS DIRECTOS

SECCION 1ª

AÑO XCVI.—No. 79. Acogido a la Franquicia Postal LA HABANA, LUNES, 19 DE MARZO DE 1928.—SAN JOSE, ESPOSO DE NUESTRA SEÑORA. El periódico más antiguo de Cuba 30 PAGINAS—5 CENTAVOS

HEMEROTECA MADRID

EL PRIMER CENTENARIO DE LA FUNDACION FELIZ DEL TEMPLETE

POR INICIATIVA DEL ALCALDE DE LA HABANA, SE EFECTUARAN HOY EN LA PLAZA DE ARMAS DIVERSOS ACTOS RELIGIOSOS Y CIVICOS PARA CONMEMORAR EL LUGAR EN QUE SE CELEBRO LA PRIMERA MISA

En el Templete se Conmemorará la Constitución del Primer Cabildo

EL PRIMITIVO MONUMENTO CONMEMORATIVO CONSISTIA EN UNA COLUMNA DE PIEDRA MANDADA A LEVANTAR EN AQUEL LUGAR, EN EL AÑO DE 1754 POR EL CAPITAN GENERAL DE LA ISLA, CAGIGAL

Fachada principal de El Templete, de tallándose el trabajo de reparación efectuado por el arquitecto señor Govantes. (Grabador. Fermín)

Cúmplese hoy el primer centenario de la construcción de "El Templete", el sencillo edificio de la antigua plaza de armas, que recuerda el lugar preciso donde los colonizadores dijeron la primera misa en nuestro territorio, y donde se reunió el primer Cabildo Municipal habanero.

Para conmemorar dignamente tan fausto acontecimiento, el actual Alcalde de la Habana, doctor Miguel Mariano Gómez, ha dispuesto la celebración en El Templete de fiestas cívico-religiosas, que tendrán lugar en horas de la mañana de hoy, comenzando a las nueve.

Se ha construido una glorieta frente al histórico recinto, en la cual serán atendidos por el propio Alcalde y por altos funcionarios municipales, las numerosas personas invitadas.

EL TEMPLETE

En el año de 1754, el Capitán General de la Isla, don Francisco Cagigal, hizo construir una columna de piedra en el lugar cerca del puerto de la Habana, donde los descubridores dijeron la primera misa al fundarse la ciudad en el año 1515.

En este lugar existía una frondosa ceiba, debajo de cuyo frondoso follaje, se verificó la ceremonia religiosa. Pero este árbol se esterilizó hacia el año de 1753. Se descuidó un tanto la conservación de la columna o pilar triangular allí construído, y por este motivo, debido a moción del "Alcalde Presidente", don Francisco Filomeno Ponce de León, se acordó la edificación del actual Templete.

Se terminó la construcción en el año de 1827, siendo Gobernador y Capitán General de la Isla, don Dionisio Vives, y tomando parte activísima en esos trabajos, el señor Antonio María de la Torre y Cárdenas, Secretario del Gobernador, y el señor José Rodríguez y Cabrera, Regidor designado al efecto por el Cabildo Municipal o Ayuntamiento.

El terreno donde está el Templete ocupa una superficie de 32 varas de Este a Oeste y 22 de Norte a Sur.

Está cercado de una fuerte verja de hierro y tiene alrededor 18 pilares de piedra. Los del frente y ángulos, tienen cuatro varas de alto y tres los demás.

DOS LAPIDAS

Entre dos de esos pilares, hacia el interior, se lee esta inscripción en una lápida de mármol:

"Reinando el señor don Fernando VII de Borbón, Q. D. G., siendo Presidente, Gobernador y Capitán General, el Exmo. Sr. don Francisco Dionisio Vives y Planes; Obispo Diocesano el Exmo e Ilmo. señor doctor don Juan José Díaz de Espada y Landa; Superintendente General de Real Hacienda el Exmo. señor don Claudio Martínez de Pinillos y Ceballos; y Comandante General de este Apostadero el señor Brigadier don Angel Laborde y Navarro, se construyó este edificio público para perpetuar la memoria del principio del cristianismo de este país a expensas del Exmo. Ayuntamiento y de los fidelísimos y piadosos habitantes de él. Habiendo sido el director de la obra el Canciller Regidor don José Francisco Rodríguez Cabrera. Año de DMDCCCXXVIII."

LA INAUGURACION

Como recuerdo de la fecha en que se inauguró el Templete, existe allí una inscripción en granito gris, que dice:

"Reinando el señor don Fernando VII; siendo Presidente Gobernador don Francisco Dionisio Vives, la fidelísima Habana, religiosa y pacífica, erigió este sencillo monumento decorando el sitio donde en el año de 1519 se celebró la primera misa y Cabildo; el Obispo don Juan José Díaz de Espada. Solemnizó el mismo augusto sacrificio el día 19 de marzo de 1828.

LOS CUADROS

Con respecto al decorado interior del Templete, copiamos lo siguiente, de un folleto editado por el Gobierno Municipal:

"Los lienzos que allí existen fueron hechos por el pintor Vermay; dos de ellos, los de los costados, miden cuatro metros 20 centímetros de alto por tres metros 40 centímetros de ancho, y el del Frente, mide siete meros 69 centímetros de ancho por 4 metros 20 centímetros de alto. Estos cuadros representan: el que está entrando a la derecha, el acto de la primera misa que allí se celebró a la sombra de la histórica ceiba y el de la izquierda, el primer Ayuntamiento que según los historiadores también se reunió en aquel lugar, en el momento de prestar el juramento, apareciendo en él los dos Alcaldes y los cuatro Regidores, presididos por don Diego de Velázquez.

En el cuadro del frente, su autor con mayores datos, quiso pintar a todas las personas que concurrieron a la inauguración; este cuadro se supone hecho después, por el pintor Vermay."

Este pintor Vermay, llamado Juan Bautista, vino a la Habana en el año de 1816. Era de nacionalidad francesa, y al venir a Cuba venía eficazmente recomendado por el notable pintor español don Francisco de Goya.

Trabajó Vermay para las principales familias de la población, y tuvo tal arraigo entre nosotros, que a él se debe la fundación de la Academia de San Alejandro, de pintura y escultura.

LA CEIBA

Con respecto a la supresión de la primitiva ceiba cerca de la cual se construyó el Templete, consta lo siguiente en acta del Cabildo Municipal de 14 de diciembre de 1827:

"El mismo Regidor señor Rodríguez, hizo presente a la Corporación los perjuicios que se inferían a la fábrica del monumento por la permanencia de la ceiba en el lugar en que se halla, siendo también de notarse que sus raíces no tan solo impedían la solidez de la obra, sino que al propio tiempo, podía causar alguna ruina en los muros, por lo que creía que debía de cortarse aquel árbol, así por lo expuesto, como porque la mencionada ceiba fué plantada ahora setenta y pico de años; y pedía por lo tanto, otra u otras donde fuera conveniente en el propio lugar, el Exmo. Ayuntamiento acordó de conformidad con lo indicado por el señor Rodríguez".

En el año de 1828 y después de terminado el monumento se sembró la ceiba que hoy existe.

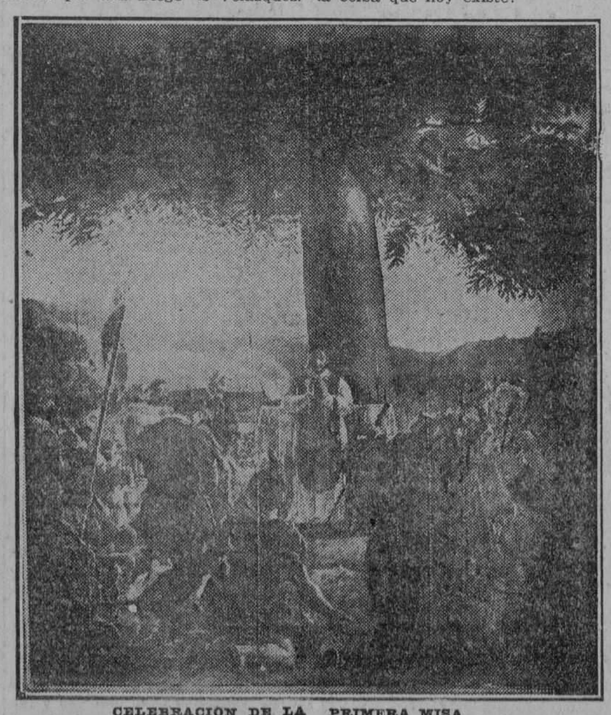

CELEBRACION DE LA PRIMERA MISA (Cuadro de Vermay) (Grabador, Fermín)

IMPRESIONES

Habana, marzo 18 de 1928.

Sr. José I. Rivero.
Director del DIARIO DE LA MARINA.
Ciudad.

Mi querido amigo:

Un abrazo muy fuerte junto con mis más sinceras felicitaciones por tus "Impresiones" de hoy. Has puesto el dedo en la llaga.

Como hacendado no me preocupa tanto el mayor o menor número de sacos, como el pavoroso problema de cerrar el ingenio a los dos meses de haber comenzado la zafra. ¿Qué harán tantas infelices familias durante el intervalo de tiempo entre el fin de la zafra y el comienzo de los cultivos en mayo?

Tú encuentras solución al problema permitiendo **a los ingenios, que tengan cañas, moler durante cien días.** Es decir **proporcionas trabajo** durante el mes de abril y así nos quitamos de encima el problema de los sin trabajo.

Y no creas que el exceso de producción sea grande. Quizás no llegue a 100,000 toneladas que a 2 centavos importarían unos 4 millones de pesos que, en el caso de que compromisos internacionales impidiesen al Gobierno entregar ese azúcar a la Compañía Exportadora, podría él comprarla y guardarla hasta el próximo año o, si fuese necesario, podría destruirla. Sería una medida sabia que beneficiaría a las clases trabajadoras principalmente y evitaría, como tú bien dices, un conflicto que puede llegar a ser hasta de orden público.

No creo tampoco que esta medida influya mayormente en el precio actual del azúcar, pues el Gobierno tiene bien sentada su reputación de serio y formal y si dice que ese azúcar no se pondrá en el mercado hasta el año 1929 el mundo entero sabe que así sucederá, y solamente una medida de orden público puede obligarlo a rectificar la cantidad de 4 millones de toneladas en que los técnicos fijaron la producción de Cuba para esta zafra.

Esos 4 millones de toneladas es posible que sean la cantidad necesaria para hacer subir el precio, pero vemos prácticamente que es muy pequeña o mal repartida para las necesidades del pueblo de Cuba.

Te repito, pues, mis felicitaciones y dispón como gustes de tu afectísimo amigo y s. s.

Alejo A. Carreño

Al amigo Novo.

Los periódicos netamente españoles en América suelen no ser útiles, no porque no puedan serlo, sino porque no lo son.

¿Por qué esto último? Porque el llamarse español fuera de España parece como que los obliga a adoptar actitudes que en la Península resultarían ridículas; pero que, fuera de la Península, resultan imprudentes.

He dicho que de cada veinte españoles que emigran, se pierden quince para la Patria. Pero me refiero a la pérdida económica, no a la espiritual que significa la sustracción de esa energía humana, que sólo puede darse en el caso de alguno que otro descastado. Pero esos motores humanos no se pierden del todo para su país de origen, porque contribuyen a engrandecer la América, que fué, es y será por los siglos de los siglos, la más grande obra de España y el mercado natural de sus concepciones y sus productos industriales. La persistencia en el ideal patriótico de los quince españoles que no vuelven al terruño y de los cinco que retornan no ha menester de órganos especiales de prensa que la aseguren, pues de ello se encargan la lejanía y los sentimientos; aunque si es ese el fin de la prensa española en América, no hay duda de que es un fin laudable. Lo de que el latinismo es una celada contra España, eso cuéntenselo a Primo de Rivera y al Embajador de España en Cuba y al señor Francos Rodríguez, Presidente de la Asociación de la Prensa de Madrid, y a los periodistas españoles que han venido al reciente VII Congreso de la Prensa Latina. Aparte de que uno no va a ser más papista que el Papa, la mejor manera de destruir las celadas no es la de cerrar los ojos o apartar la vista, sino la de hacerse fuerte para deshacerla a tiempo. Yo creo haber hecho una labor más meritoria hablando de Cuba y recordando a España en el salón de actos del gran periódico parisiense **Le Journal,** que no volviendo desdeñosamente la espalda; máxime, cuando advertí a los organizadores del homenaje que quien hablaba la lengua en que se entendían cien millones de hombres no podía recurrir a otro idioma para expresar sus opiniones.

¿Que solamente saben los españoles lo que le conviene a España? En eso hay un poco de exageración, créame el señor Novo. Ni todos los españoles saben lo que le conviene a España, pues ahí está la Historia que no nos dejará mentir, ni hace falta nacer en España para conocerla bien e interesarse por ella.

Me revienta la petulancia, pero no puedo menos que hacerle esta pregunta: ¿Cree usted que todos, absolutamente todos los que han nacido en España saben, por ejemplo, más que yo, que no he nacido en España, de su Historia, Ciencias, Filosofía, Arte, Literatura y de cuanto concierne a su estructura espiritual e ideológica? Pues ¿qué dirá de los que como Montoro, y tantas otras mentalidades selectas que me aventajan en talento y en estudios, han dado pruebas de interesarse por la nación progenitora? ¿Sabrán ellos, sin haber nacido en España, mejor que muchos españoles dónde a aquélla le aprieta el zapato?

Hasta otra, querido Novo.

J. I. R.

Restitución Arquitectónica del Glorioso Templete

El gobierno municipal del Dr. Miguel Mariano Gómez, en consonancia con las atinadas observaciones de su arquitecto jefe, Sr. Evelio Govantes, ha efectuado importantes obras de reparación en El Templete, para mantenerlo en debidas condiciones y, principalmente, para devolver a su fachada su primitiva belleza arquitectónica, que había sido desvirtuada por razón de sucesivas pinturas.

La labor realizada descubre de nuevo el sillar primitivo, con toda la grandeza de la piedra empleada en la construcción.

Hoy —fecha solemne e histórica,— hemos recogido en esta página la bella actualidad de estas piedras centenarias.

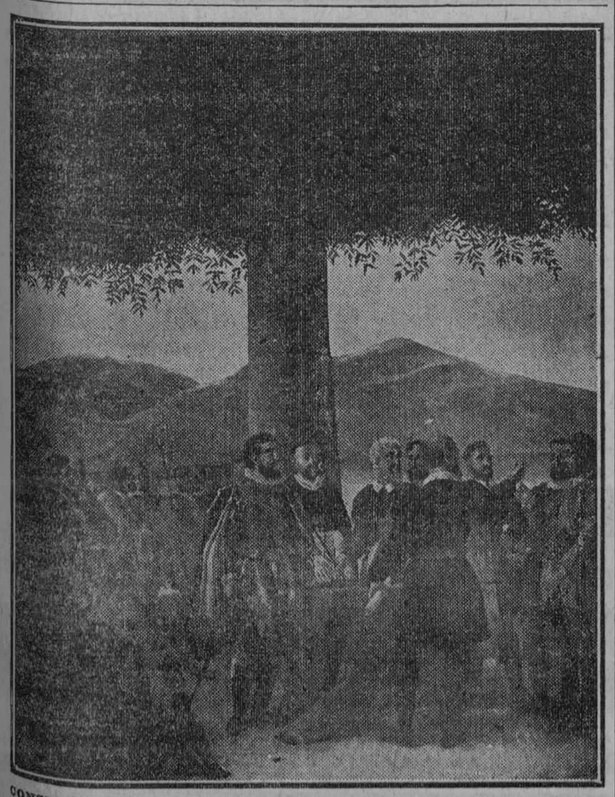

CONSTITUCION DEL PRIMER CABILDO MUNICIPAL DEBAJO DE LA HISTORICA CEIBA (Cuadro de Vermay) (Grabador, Fermín)

CONCURSO DE VIAJES A LA EXPOSICION DE SEVILLA

NOTAS DEL CONCURSO

Por causas desconocidas, el reloj de este concurso detuvo su marcha antes de llegar el contrapeso al término de su recorrido. Siguiendo la regla establecida para estos casos, se contará como válida para el décimo escrutinio, la que marque la esfera al ser descubierta hoy lunes, a la hora de costumbre.

En un Memorable Discurso, sin Duda el más Trascendental de los Suyos, el Dr. Carpena Anuncia que se Hará Fraile

Su obra: "Cruz Penitenciaria" a la que consagró tanto esfuerzo no dió los resultados esperados

TARDE MEMORABLE EN LA CARCEL HABANERA

Confirmando su regeneradora tesis, los reclusos premiaron su discurso con lágrimas y aplausos

El doctor Carpena regresa a Europa. Antes de ausentarse de Cuba ha querido despedirse de los presos, comenzando por la Cárcel de la Habana, donde ayer tarde, domingo, pronunció su última conferencia para aquellos.

Tanto para los reclusos como para el mismo orador fué el discurso de ayer motivó para indelebles recuerdos.

El de ayer, es quizás el acto más trascendental de la vida del doctor Fructuoso Carpena.

Comenzó, despues de agradecer los aplausos que como un saludo se le tributaron al dirigirse a la tribuna, manifestando que iba a despedirse de todos por haber llegado el momento de decidirse a continuar hacia Europa.

Un murmullo, expresión de afecto y de tristeza corrió a lo largo de aquellas filas de reclusos que conmovió los demás oyentes.

El Dr. Carpena, interpretándolo bien, reiteró con sinceras palabras su afecto a Cuba y a todos los que en prisiones sufren. Y entrando despues en el tema objeto de la conferencia, anunció que iba a ser algo inesperado; y algo quizás antipático y seguramente impopular también.

Pero antes de enunciarlo con entera claridad, quería exponer algunos antecedentes. Y al objeto hizo historia del programa y la labor que venía haciendo hace años la **Cruz Penitenciaria** en diversos paises sin el resultado práctico que es de desear, aunque siempre superior a lo que se realizaría sin su actuación científica y social.

Analizó el programa del delito y la lucha que debe entablarse; la ne-

Continúa en la página CATORCE

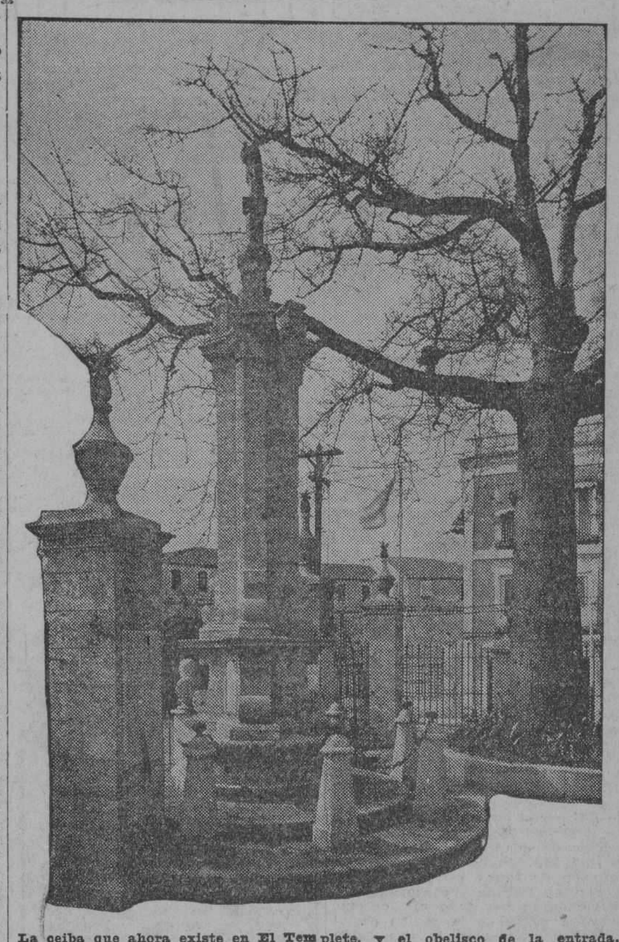

La ceiba que ahora existe en El Templete, y el obelisco de la entrada. (Grabador, Fermín)

POR VALOR DE TRES MILLONES DE PESOS SE PROPONE CONSTRUIR EL GOBIERNO DE CUBA SANATORIOS ANTI-TUBERCULOSOS

Los de Pinar del Río, Matanzas y Camagüey, costarán unos doscientos mil pesos y los de las Villas y Oriente, trescientos mil pesos. — Ampliación [illegible] a Habana

VARIOS PREVENTORIOS MARITIMOS

Se divide en tres partes la campaña que próximamente ha de iniciar la Secretaría de Sanidad y Beneficencia contra la Tuberculosis Pulmonar.—Estadísticas importantes

Esta semana habrán de reunirse convocados por el doctor Francisco María Fernández, Secretario de Sanidad y Beneficencia, los doctores Fernando Rensoli, Director de Sanidad, José A. López del Valle, Director Técnico del Instituto Finlay, J. E. Silvero, Jefe de Despacho de Sanidad, Sánchez de Fuentes, Director del Dispensario Fulbursh y otros funcionarios, a fin de dar comienzo a las labores de desenvolvimiento del vasto plan que se habrá de acometer para la construcción de dispensarios y sanatorios que serán construídos por la Secretaría de Obras Públicas con un costo de tres millones de pesos.

Los sanatorios anti-tuberculosos de Pinar del Río, Matanzas y Camagüey, costarán a razón de doscientos mil pesos cada uno; los de las Villas y Oriente, trescientos mil pesos cada uno e igual cantidad a esta última la ampliación del Sanatorio denominado La Esperanza, de la Habana. El resto del monto total de las obras se destinarán a la construcción de sanatorios marítimos y preventorios.

LOS DESEOS DEL GRAL. MACHADO

Recientemente, según nuestras noticias, los doctores Carlos Miguel de Céspedes y Francisco María Fernández, Secretarios de Obras Públicas y de Sanidad y Beneficencia, respectivamente, se entrevistaron con el propósito de llevar a vías de hecho el deseo del señor Presidente de la República, en lo referente a ampliar distintas obras de la última de dichas secretarías.

Como consecuencia de esta entrevista el doctor Fernández con el concurso de sus colaboradores viene estudiando las necesidades perentorias del Departamento a su cargo para que cuanto antes se inicien las obras.

Próximamente el doctor Céspedes tendrá en su poder el referido plan de sanidad en lo que se refiere a la campaña anti-tuberculosa, como lo es también todo lo referente al cáncer del cual se viene haciendo por la Sanidad un minucioso estudio.

LA CAMPAÑA

La primera parte de la campaña anti-tuberculosa comprenderá: "la declaración obligatoria por parte de los profesionales, de todos los casos de tuberculosis por ellos tratados; la formación de estadísticas exactas de todos los casos; la ampliación del servicio de visitadoras sociales; la impresión de folletos y carteles; celebración de conferencias públicas; campaña por medio del cinematógrafo y del radio, etc."

Además interesará la Secretaría de Sanidad el concurso eficiente de la de Instrucción Pública y Bellas Artes y de otros Departamentos del Estado; se interesará asimismo el concurso de la Liga Anti-Tuberculosa, de la que se tienen excelentes impresiones en la Secretaría de Sanidad, y de entidades como los Clubs Rotarios, Asociaciones Culturales, Obreras, Benéficas, Religiosas, etc.

Una amplia vulgarización de las medidas que se deben tomar para evitar la tuberculosis, es lo que se propone el doctor Fernández, cumpliendo así los deseos del Presidente de la República.

LA SEGUNDA CAMPAÑA ...

La segunda campaña contra la tuberculosis que desea iniciar la Secretaría de Sanidad y Beneficencia, es decir, la directamente con la acción médica, es la de la instalación de dispensarios anti-tuberculosos en toda la República.

La labor del Dispensario Furbusch ha merecido grandes y merecidos elogios por parte del doctor Fernández de la actuación del doctor Fernando Rensoli y de sus colaboradores, quien estuvo al frente de este importante departamento durante muchos años.

"Panchito" María Fernández tiene en proyecto el establecimiento en esta capital de distintos dispensarios como el "Furbush" en beneficio de ols habaneros.

Forma parte de esta segunda campaña contra la tuberculosis la creación de preventorios para niños enfermizos o débiles, sin que lleguen a estar tuberculosos.

Por el momento se procederá a ampliar el Preventorio Martí, de Cojímar, que tan buenos resultados viene dando, y se establecerán otros similares en toda la isla.

Al efecto, se ha sugerido en Oriente, en las cercanías del Morro y en las Villas, en las playas de Villa Blanca, la construcción de preventorios análogos.

Se construirán cinco sanatorios anti-tuberculosos en las restantes provincias; la ampliación del denominado La Esperanza y creación de uno nuevo en la Habana; los de Oriente y las Villas con capacidad para 200 o 250 camas cada uno; los de Pinar del Río, Matanzas y Camagüey, con capacidad para 150 camas.

En conjunto los sanatorios tendrán capacidad para 1,500 enfermos y los sanatorios marítimos, alrededor de doscientos niños.

Los Preventorios, ampliando el existente que cuenta con 150 camas a 200, y creando dos o tres más, de capacidad similar, podrán dar cabida a 800 niños.

Continúa en la página CATORCE

Se Fugaron dos Penados y fué Muerto uno de Ellos

NUEVA GERONA, 18 de Marzo. — DIARIO, Habana. — Estando trabajando en Ojo del Agua, en el campo de arroz del Presidio Modelo, los penados Pablo Pilotos García y Antonio Galloso Acosta, fugáronse burlando la eficaz vigilancia del penal y desafiando la muerte.

Pocas horas después fué muerto Galloso por fuerzas del Ejército.

El otro penado espérase que caiga en poder de los Rurales que lo persiguen de cerca

Según informes, estos penados llegaron ayer.

MONTANE.

32 PREEMINENTES CHILENOS FUERON DEPORTADOS AYER

Anoche salieron para ser conducidos a una solitaria isla existente en el Pacífico

SANTIAGO DE CHILE, marzo 18 (U. P.)—Anoche partieron en dirección a Valparaíso, de donde serán llevados a una isla solitaria del Pacífico, treinta y dos de las cincuenta personas detenidas por conspirar contra el Gobierno del Presidente Ibáñez.

Hasta el viernes el Gobierno no anunció su decisión de mantener detenidos a todos los complicados en la conspiración, al menos mientras no se terminase una investigación completa y detallada.

Mas a pesar de esta declaración, treinta y dos de los presos, entre ellos el senador comunista Manuel Hidalfio, y el comandante Carlos Millán, que fué arrestado con Plinio Macaya, a quien se le encontró encima una carta que fué la clave reveladora de la conspiración; el ex Director de Trabajo Roberto Young y el ex miembro del Gabinete Gaspar Mora, han sido condenados a vivir deportados en la Isla de Pascuas, a dos mil millas de la costa chilena.

Los demás conspiradores serán enviados posteriormente a la Isla de Juan Fernández, mucho más cerca de la costa.

EL ESPECTRO DEL COMUNISMO

PARIS, marzo 18 (U. P.)—El ex presidente Alessandri, de Chile, al que acusa el Gobierno actual de su país de instigar una conspiración para derrocar el régimen presente, nos ha manifestado que no es cierto que se hubiese solicitado la ayuda de los comunistas para la citada conspiración ni que se preparase nada recurriendo a la violencia.

"La existencia de una conspiración comunista es imaginaria—dijo Alessandri.—En realidad, no existe el comunismo en Chile; pero es muy natural que haya una resistencia expontánea y una protesta individual contra la persecución y violación de todas las libertades que emprende la Dictadura. Pero esto no significa que los ciudadanos protestantes sean comunistas.

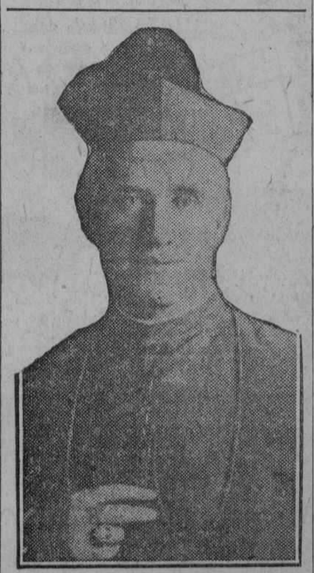

S. E. Mons. Patrick J. Hayes, cardenal, arzobispo de New York, que, de regreso de Centro América, se encuentra pasando unos días en la Habana.

M.E.C.D. 2016

Arrolla y Mata un Auto a una Infeliz Niña de 3 Años

Los automóviles continúan matando a menores. Hombre arrollado por un ómnibus

COMPRIMIDO ENTRE UN TRANVIA Y UNA COLUMNA

En el primer centro fué asistida ayer la niña de 3 años dedad, Sara Piñón Alcalde, de la Habana, y que reside en Porvenir 4, que presentaba múltiples contusiones de carácter grave diseminadas por todo el cuerpo, falleciendo la infeliz menor a causa de sus heridas.

Esta niña al cruzar la calle de Porvenir frente a su casa, fué arrollada por el auto número 13695 de la propiedad de Francisca Mederos, que conducía el chauffeur, Blas Francisco González, que reside en Porvenir 1, y que se dirigía a su domicilio. El juez de guardia diurna ayer, doctor López Centellas, juez de Instrucción de la Sección Segunda, dispuso fuera remitido al Vivac el chauffeur.

COMPRIDO ENTRE UN TRANVIA Y UNA COLUMNA

En Monte y Belascoain, acera del Café "Cuba Moderna", se encontraba parado al lado del café situado én la esquina el menor Obdulio Nuñez Bolívar, de 12 años de edad que reside en 27 de noviembre 6. Como la línea del tranvia en dicho lugar está materialmente pegada a la acera, al pasar el tranvia de la linea Santos Suárez-Parque Central, número 431, que conducía el motorista Domingo Prieto López, comprimió al menor entre la columna y el carro eléctrico, causando a Obdulio graves contusiones en todo el cuerpo.

El motorista fué remitido al Vivac.

En el lugar en que ha ocurrido el accidente que referimos, son ya varias las personas que han perdido la vida o han sufrido graves lesiones a causa de ser comprimidos como el menor citado, sin que apesar de ello se haya modificado el trazado de la línea o adoptado alguna medida para evitar la repetición de hechos como el descrito.

ARROLLADO POR UN OMNIBUS

El vigilante de la Policia Nacional número 82, I. Garcia, fué avisado por el chauffeur del omnibus número 42426 de chapa, de la empresa Cubana de Tránsito, nombrado Julio Ruiz Martinez, de la Habana, de 33 años y que reside en San Nicolás 19, de que en Dragones entre Industria y Prado habia arrollado a un indiduo.

El vigilante condujo al herido al primer centro de socorro, siendo asistido allí por el Dr. Rodriguez. Declaró nombrarse Miguel Cid Aromo, de 54 años de edad y que reside en Amistad 20. Presentaba una grave contusión de forma estrellada en la cabeza; numerosas contusiones y desgarraduras por todo el cuerpo, contusión grave en la región costal derecha y fenómenos de conmoción cerebral.

Declaró el chauffeur, que llevando el omnibus poca velocidad, de Industria a Prado por Dragones, cruzó la calle desde el Campo de Marte el lesionado, siendo imposible el evitar arrollarle. Ingresó en el Vivac el chauffeur.

UNA CAIDA

Al caerse en la escalera de su domicilio la menor Emilia Saragay Kraswatz, de Polonia, que reside en Paula 47, sufrió la fractura de la clavícula izquierda. Fué asistida en el primer centro de socorro.

FUE SORPRENDIDO POR LA POLICIA SECRET... FUMADERO DE...

El subinspector Pereda de la Secreta con los detéctives señores Mena, Vasalle, y Alfonso, sorprendieron en Guanabacoa en la calle Adolfo Castillo 21, un fumadero ocupando apesar de haber sido avisados los asiáticos dueños del mismo, platillos, bandejas lámparas y resíduos de opio.

Detenidos nueve asiáticos y reconocidos por los forenses, estos certificarfon no presentar síntomas de haber fumado opio.

El dueño de la casa Claudio F. Ugarte y el asiático Antonio Chang, son los dueños del fumadero, y Manuel Ramírez y Guevara avisaron a los asiáticos de la llegada de la Policía. Todos ingresaron en el Vivac.

Dr. Gonzalo Pedroso

CIRUJANO DEL HOSPITAL MUNICIPAL DE EMERGENCIA

Especialista en Vias Urinarias y Enfermedades venéreas. Cistoscopia y cateterismo de los uréteres. Cirugía de Vías Urinarias. Consultas de 10 a 12 y de 3 a 5 p. m en la calle Avenida de la República 254.

E-16 Ind 1 Em.

DR. PULGARON

Manzana de Gómez 465
Teléfono A-1862
PRIMERA Y SEGUNDA ENSEÑANZA, ENSEÑANZA SUPERIOR Y LATIN
Visitas y Avisos: de 5 a 7.

Dr. Hernando Seguí

GARGANTA. NARIZ Y OIDOS
Prado, 38; de 12 a 3

Fué Arrancanda por un Norte, la Boya Núm. Uno

Era la única que quedaba sana, y por consiguiente carecerá de ellas el Puerto

EL "ORCOMA" TRAJO 100 INMIGRANTES ESPAÑOLES

Procedente de Liverpool, La Pallice, Santander, Coruña y Vigo, llegó ayer el vapor inglés "Orcoma" de la Mala Real que trajo carga general, 104 pasajeros para la Habana y 1 6 en tránsito para Valparaiso y escalas para donde siguió viaje ayer mismo.

Con objeto de tomar parte como miembro de la nutrida comisión japonesa que forma la delegación de dicho país, en el Congreso de Emigración e Inmigración próximo a celebrarse en la Habana, ha llegado en este vapor el señor Kinta Ari, diplomático japonés.

También y relacionado con el mencionado Congreso, llegó en el "Orcoma" Mr. Alexander D. Ruseli, agregado a la Delegación inglesa al propio Congreso.

Otros pasajeros del Orcoma eran los señores Guido Vecherelli, John Arar y señora, Andrés Milano Celia Caval Martínez.

Trajo este barco 100 inmigrantes españoles.

EMBARCO EL DR. SALAZAR

Con rumbo a su país, embarcó en el Orcomo el doctor Jesús Salazar, Presidente que fué de la Delegación del Perú a la VI Conferencia panamericana que se celebró en la Habana.

EL CUBA FRANCES

Conforme habíamos anunciado, en la tarde del próximo pasado sábado salió de la Coruña para la Habana el vapor francés Cuba de la Trasatlántica francesa, donde vienen cerca de 100 congresistas que tomarán parte en el Congreso de Emigración e Inmigración.

También han embarcado en este barco nuestro compañero señor Rafael Suárez Solís, y su distinguida familia, Jefe de la Redacción del DIARIO DE LA MARINA en Madrid, y el periodista español señor Dionisio Pérez.

Se calcula que el Cuba debe llegar a la Habana el 28 por la tarde o el 29 a primera hora.

EL NORTE ARRANCO LA BOYA No. 1

En norte que se registró en la madrugada de ayer, arrancó de su sitio la boya luminica núm. 1, situada a barlovento del Morro, lanzándola sobre la Punta donde fué recogida por el remolcador Rafael Morales, del Servicio de Faros y Boyas.

Como quiera que la otra boya lumínica está en reparaciones, ahora el puerto de la Habana, carece por completo de boyas lumínicas.

EL GOVERNOR COBB

Procedente de Tampa y Key West, llegó ayer tarde el vapor americano Governor Cobb, que trajo 59 pasajeros entre ellos el diplomático Jan H. Van Royen y señora y la señora Anna Nobaner, a quienes se les dispensaron las cortesías de estilo.

Otros pasajeros llegados fueron el comerciante japonés Schigen Hashine y señora, Anastasio García y María C. Cuesta. Los demás eran turistas.

EL IROQUOIS

El vapor americano Iroquois llegó ayer de Miami conduciendo 286 pasajeros en su totalidad turistas.

TERMINO EL SERVICIO DEL NORTH LAND

Con el viaje a Key West emprendió ayer por el vapor North Land, termina el servicio diario entre Key West y la Habana, por la Peninsular Occidental S. S. Co., pues ha quedado restablecido el servicio de verano o sea que los domingos y miércoles no vendrá vapor de Key West.

El Governor Cobb que sale hoy, solamente irá a Key West, suprimiendo la escala en Tampa.

BARCOS DE CARGA

Los siguientes barcos de carga llegaron ayer el noruego Primero de Buenos Aires y Montevideo con carga general, el Phillop Publicker en lastre para tomar miel; el danés Phonis de Galveston con carga general y ganado.

EMBARCO PARA EL BALNEARIO DE SAN MIGUEL DE LOS BAÑOS, AYER, EL SECRETARIO DE GOBERNACION

Hubo gran movimiento de pasajeros con destino al Campo Armada. El Jefe de Sanidad de Santiago de Cuba llegó ayer a La Habana.—El alcalde de Camagüey

Casos y Cosas

GENTE DE EMERGENCIAS

Aunque son para mi pluma
los lunes días de asueto,
respetar esa costumbre
en este lunes no puedo.
Hoy es día diecinueve;
en el almanaque veo
que de San José es el día
y por esta causa quiero
felicitar cordialmente,
por mediación de estos versos,
a los parientes y amigos
que con ese nombre tengo.
Como que entre los segundos
figura el Doctor Sampedro,
del Hospital de Emergencias,
esta ocasión aprovecho
para trazar su semblanza
y elogiar sus muchos méritos.
Es médico especialista
en afecciones de huesos,
hombre joven, cariñoso,
de esclarecido talento.
Su trato cortés y afable
con sanos y con enfermos,
son prendas que contribuyen
a sus triunfos como médico.
Ha seguido en su carrera
a muy preclaros maestros
de la ciencia que cultiva
con amor y con empeño.
Así puede asegurarse,
como algo seguro y cierto,
que si San Pedro el Apóstol
tiene las llaves del Cielo,
que le entregó Jesucristo,
el Doctor José Sampedro
tiene también en sus manos
la llave de los secretos
que cual una maravilla
se encierran en nuestros huesos.

Sergio ACEBAL.

LA REGENTE

NEPTUNO Y AMISTAD

Una persona caprichosa en lucir alhajas, por exigente que sea, nosotros tenemos la seguridad de satisfacer sus anhelos, por que poseemos lo más nuevo que se ha lanzado al mercado, en toda la escala; desde lo barato a lo más costoso. También damos dinero, en pequeñas y grandes partidas, a módico interés.

CAPIN Y GARCIA

Dr. P. M. Souza

Garganta, Nariz, Oídos. Hospitales de New York, Viena, Budapest, Habana. San Lázaro 226, de 2 a 4.

EL SECRETARIO DE GOBERNACION

Salió ayer para el balneario de San Miguel, el Comandante Rogerio Zayas Bazán, Secretario de Gobernación, acompañado del Representante Juan Rodriguez Ramírez.

EL ALCALDE DE CAMAGUEY

En el tren Expreso Limitado llegó ayer a esta capital el doctor Domingo de Para, Alcalde Municipal de Camagüey.

OTROS POLITICOS

Llegó ayer tard a esta capital, procedente de Bayamo, el Representante Quintín George.

Llegaron de Camagüey el Representante Manolo Tomé Varona y el señor Arístides Llon, delegad a la Convención Constituyente por dicha provincia.

Llegó de Santa Clara el Representante Diego Vázquez Bello.

Llegó de Sancti Spíritus el Representante Pator del Río.

EL SEÑOR MIGUEL NUÑEZ

El señor Miguel Núñez, auxiliar del jefe despachador de Trenes eléctricos, que resultó víctima, hace un mes, de un lamentable accidente cuando, por carecer de personal en el momento, se dispuso a servir como conductor un tren de viajeros para evitarle demoras, se encuentra muy mejorado de las lesiones que sufriera y que han hecho necesaria la amputación de tres dedos de la mano derecha.

MUCHOS CONCURRENTES AL CAMPO ARMADA

chó muy numeroso pasaje en la Ter-

Durante la tarde de ayer se despaminal para el Lucero, pasaje compuesto por los concurrentes al stadium Campo Armada que se dirigían a presenciar el evento de balmpié entre el club peruano y la Juventud Asturiana.

Hasta las cuatro de la tarde, hora en que comenzó el juego, se habían despachado más de mil quinientos boletines. A más del servicio regular de trenes eléctricos que salen de la Terminal cada una hora, con destino a Güines, y que son los que se utilizan para ir al Lucero, fué necesario establecer un servicio especial, exclusivamente al lugar de referencia. Circularon seis trenes extraordinarios, tres en cada dirección.

EL JEFE DE SANIDAD DE SANTIAGO DE CUBA

Acompañado de su esposa, llegó ayer a esta capital el doctor Ramón Infante, Jefe Local de Sanidad en Santiago de Cuba.

EL HACENDADO FLORES PEDROSO

Salió ayer para Coliseo el hacendado Flores Pedroso, propietario del Central Carolina, en aquella zona.

TREN A CAMAGUEY

En este tren salieron ayer:

El señor Antonio Regalado, que se dirigió a Camajuaní. A Santa Clara: Aurelio Ruiz Pegudo y su esposa, la señora María Beldarraín. A Camagüey: José Antonio Tamajón. A Caibarién: la señora Paulina Suárez viuda de Alvarez y los jóvenes Carlota y Manuel Suárez. A Sagua la Grande: la señora viuda de Estévez; Luis Fernández. A Cienfuegos: el Conde de Rodas. Al balneario de San Miguel: lo sfamiliares del señor Fernán Rodríguez. A Jovellanos: Eduardo de Quesada. A Cárdenas: el doctor José María Verdeja. A Matanzas: Gustavo Arocha y su hija Evangelina; José Llana.

EL EXPRESO LIMITADO DE SANTIAGO DE CUBA

En este tren llegaron ayer:

El señor Carlos Rojas, procedente de Morón. De Santa Clara: Manuel San Pedro. De Holguín: Luis Rey. De Sancti Spíritus: Angel Souto. De Jatibonico: A. F. Romero. De Santiago de Cuba: la señora María Puig viuda de Mena y sus familiares; Juan Vargas, al servicio de la Secretaría de Comunicaciones. También de Santa Clara: José Prats.

TREN A SANTIAGO DE CUBA

En este tren salieron ayer tarde:

El señor José Menéndez, que se dirigió a Santiago de Cuba. A Santa Clara: Rafael Jiménez. A Camagüey: Gregorio Hernández y sus familiares. A Sagua la Grande: Rafael González. A Jovellanos: Nicolás Pereda. A Matanzas: Gregorio Pereda. A Cárdenas: Braulio López.

TREN DE SANTIAGO DE CUBA

En este tren llegaron ayer tarde:

El señor Ignacio Valdés, procedente de Santiago de Cuba. De Santa Clara: Carlos Muñoz. De Camagüey: Hernando Domínguez. De Ciego de Avila: Vicente Roque.

GUSTAVO ROBREÑO

Anoche salió para Caibarién con el objeto de conocer a su nieto, nuestro estimado compañero en el periodismo y celebrado y aplaudido actor y autor, Gustavo Robreño.

EMILIANO BARRIOS

Anoche salió para Camagüey nuestro estimado compañero en el periodismo, Emiliano Barrios, que acaba de ser nombrado representante general de "Excelsior" en aquella provincia.

EL JEFE MILITAR DE CAMAGUEY

Regresó anoche a Camagüey el Coronel Desiderio Rangel, jefe del Segundo Distrito Militar de la República.

EL DOCTOR AGUSTIN GALCERAN

Anoche llegó de Camagüey el doctor Agustín Galcerán, que figura en la terna elevada para el nombramiento de Presidente de la Audiencia de dicha provincia.

EL EXPRESO LIMITADO A SANTIAGO DE CUBA

Salieron anoche en este tren:

El señor Héctor L. Dubrocá, que se dirigió a Morón. A Ciego de Avila: la señora María Albadalejo de Casas; don Pancho Arango y Mantilla. A Santa Clara: el doctor Manuel Carnesoltas. A Camagüey: Juan Villanova; Casildo López y su esposa. También a Morón: Enrique Camasares.

TREN DIRECTO A CIENFUEGOS

En este tren salieron anoche:

El señor J. Castro; Manuel Rodríguez y sus familiares; M. Castillo; Carlos Gómez Pérez.

DECIMO TERCER PERIODO CONGRESIONAL

Segunda Legislatura

Orden del día para la sesión ordinaria que se celebrará el lunes 19 de Marzo de 1928 a las dos p m

COMUNICACIONES; PROPOSICIONES DE LEY

1.—Lectura de la suscrita por los señores Aguiar y otros modificando la Ley que creó la Caja General de Jubilaciones y Pensiones de Empleados y Obreros de Empresas de Ferrocarriles y Tranvías.

2.—Lectura de la suscripta por los señores Barrero (Alfredo) y otros eximiendo de derechos de aduana la maquinaria que se importe para la instalación de una fábrica de fósforos en la provincia de Santa Clara.

3.—Lectura de la suscripta por los señores Cruz Ugarte y otros, regulando el funcionamiento de los Colegios Academias de carácter privado

4.—Lectura de la susscripta por los señores Mola y otros, concediendo un crédito de cuatro mil pesos para la adquisición de un busto de José Martí que se erigirá en la Avenida de su nombre en la ciudad de Nuevitas.

5.—Lectura de la suscripta por los señores Tomé y otros, declarando libres de derechos de Aduana, las maquinarias que se importen para la fabricación de limas.

PROYECTOS DE LEY Y DICTAMENES

1.—Continuación del debate sobre el dictamen de la Comisión de Instrucción Pública al Proyecto de Ley estableciendo la forma en que podrán ser separados de sus cargos los maestros habilitados por la Ley de 18 de Julio de 1923.

2.—Segunda lectura del dictamen de la Comisión de Justicia y Códigos a la proposición de Ley modificando los artículos ciento y ciento uno del Código Penal, sustituyendo el garrote por la silla eléctrica.

El Secretario,
Antonio de la Guardia.

Anúnciese en el "Diario de la Marina"

2 ATACADOS MAS DE FIEBRE TIFOIDEA DEL PUEBLO DE QUIVICAN

El Secretario de Sanidad se trasladó ayer por la mañana a dicho pueblo, inspeccionando las medidas profilácticas dictadas.

Desde las primeras horas de la mañana de ayer se trasladó al pueblo de Quivicán el doctor Francisco María Fernández, Secretario de Sanidad y Beneficencia, con el fin de inspeccionar personalmente los trabajos profilácticos que venían realizando los doctores Llambés Estrada, Jefe local y regorio Alayo, inspector especial, para combatir el brote de fiebre tifoidea registrado en los últimos cinco días.

Dos nuevos casos de fiebre tifoidea se han registrado, siendo los atacados los menores, de siete y cuatro años, respectivamente, Guillermo y Pedro Amores.

El doctor Fernández quedó muy satisfecho de la labor que viene desarrollando el doctor Gregorio Alayo para evitar la propagación del mal.

Sabemos también que el doctor Morris, interno del Hospital Las Animas, donde se encuentran recluidos los vecinos de Quivicán, atacados de tifoidea, ha manifestado al Secretario de Sanidad que los enfermos se encuentran bastante bien, lo que demuestra que el mal que padecen es muy benigno.

MARCAS Y PATENTES

RICARDO MORE
(Ingeniero Industrial)
EX-JEFE DE LOS NEGOCIADOS DE MARCAS Y PATENTES
APARTADO DE CORREOS 796
BARATILLO, 7, TELEFONO A-6439
Se hacen traducciones técnicas y legales del inglés al español.

LA MUSCULOSINE BYLA

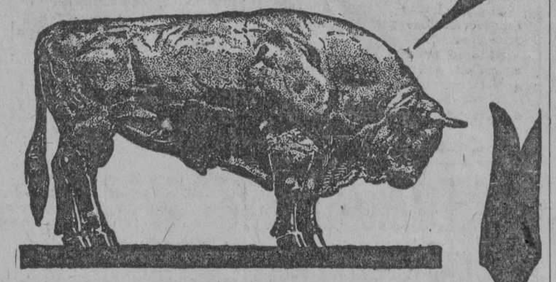

Fabricada por los Establecimientos BYLA PARIS (FRANCIA), es por sus VITAMINAS y sus principios tonicos y reconstituyentes

EL MEJOR PRODUCTO CONOCIDO PARA ENGORDAR

Señale con una cruz las horas en los cuadros grandes.

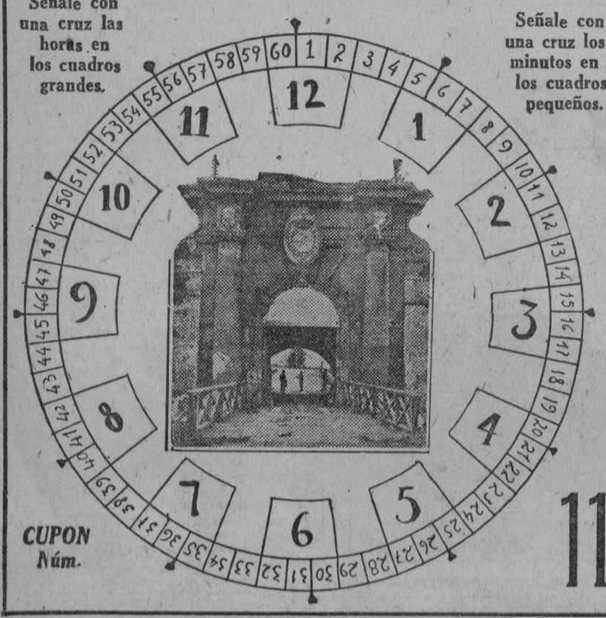

Señale con una cruz los minutos en los cuadros pequeños.

CUPON Núm.

DIARIO DE LA MARINA
CONCURSO DE VIAJES
A LA
EXPOSICION DE SEVILLA

El Reloj Parará a las ____ HORA Y MINUTOS

CON-LETRAS

NOMBRE Y DOMICILIO DEL CONCURSANTE

Sr. ....
Calle .... Núm. ....
Ciudad o Pueblo ....

(Se suplica nombre, dos apellidos y letra clara)

TELEFONO DEL CONCURSO A-7326

11

HOY ES SAN JOSE

RECUERDE SI TIENE ALGUN FAMILIAR O AMIGO A QUIEN OBSEQUIAR Y MANDELE UNA CAJA DE

SIDRA GAITERO

QUE ES EL REGALO MAS OPORTUNO, Y SE LA SERVIRA A LA HORA QUE DESEE, FRIA O NATURAL, LA TIENDA DONDE USTED COMPRA

J. Calle & Co. S. en C.
Oficios 14. Teléfono A-5580.

CABLES CONDENSADOS

(SERVICIO DE LA PLATA EXCHANGE Y LOS ANDES CLIPPING BUREAU.

FRAGATA SARMIENTO

La fragata Sarmiento realiza su vigésima octava excursión para el entrenamiento de los cadetes navales argentinos. Durará un año y se extenderá a 35,000 millas.

PARAGUAY

Los diarios de Asunción hablan con encomio del propósito de la constitución de la cámara de comercio argentina-paraguaya de Buenos Aires.

VENEZUELA

En Venezuela existe un absoluto estado de tranquilidad pública y la marcha de los negocios sigue en auge.

PANAMA

El gobierno de Panamá intenta invertir $5.000.000 en la construcción de carreteras.

GUATEMALA

En la capital de Guatemala hay una nueva escuela a la cual se le ha dado el nombre de "República de Chile".

ENSEÑANZA

En El Salvador se lleva a cabo revisión completa del actual sistema de enseñanza pública.

INALAMBRICO

Entre Méjico y Guatemala existe un servicio de telegrafía inalámbrica.

CONCESIONES INGLESAS

Inglaterra ha cedido rápidamente en China y su actitud agresiva la ha transformado en un programa político de conciliación y amistad para los chinos del norte y del sur de la república, después de su convencimiento de que los chinos, auxiliados poderosamente por los japoneses y los rusos, readquirirán su soberanía territorial e internacional sin cortapisas y promoverán un radicalísimo cambio en el mapa político del Asia.

Inglaterra igualmente ha otorgado varias medidas descentralizadoras de su administración a los egipcios y les ha reconocido la validez del tratado de 1899 sobre el Sudán, mermándoles las facultades a sus delegados de hacienda, judicial, etc., en el Cairo, y ha consentido en la reorganización del ejército nacional con un jefe superior egipcio. Dejó abolidas las capitulaciones y la legislatura egipcia impondrá las contribuciones que crea convenientes a los extranjeros al igual que a los nativos y suprimió los tribunales consulares pasando su jurisdicción a los del país.

No obstante, los chinos y los egipcios reclaman, con todo derecho, su absoluta independencia. La conseguirán.

TROTZKY ESTA EN UN SANATORIO DEL TURQUESTAN

En la población de Verni, que es una de las de mejor clima y de más espléndida vegetación del Turquestán, se halla de temporada el prócer de la república rusa León Trotzky, cuyo delicado estado de salud le hizo necesario a sus médicos de Moscú prescribirle un forzoso alejamiento de las violentas actividades de la política. Verni le ha declarado huésped de honor y los 25,000 vecinos se desviven por prodigarle las más cumplidas atenciones. El gobierno ruso cuida con esmero los más mínimos detalles para que León Trotzky disfrute en su sanatorio de toda apetecible comodidad y diariamente se comunica con él y sus médicos. Las muchachas de Verni han organizado un cuerpo de enfermeras y todos los días se turnan para servirle al que ellas llaman el brazo fuerte de la república rusa. Trotzky escribe a ratos algunos retazos para uno de sus nuevos libros que lo dedicará al público de España, Portugal y de la América Latina. El les tiene prometido a algunos estudiantes suramericanos de París que, si mejorase bastante de salud en Verni, quizás se decida a visitar Buenos Aires, Montevideo, Santiago de Chile, Río de Janeiro, Méjico y Cuba.

EMBAJADOR A LA ARGENTINA

En Berlin se ha publicado el rumor, que no ha tenido confirmación, de que el conde von Benrstorff será nombrado embajador alemán en la Argentina.

POTASA ESPAÑOLA

Se ha limitado la cantidad de potasa que podrá exportarse de las minas de Suria, España.

CODIGO ITALIANO

En el nuevo Código penal italiano, que tiene 768 artículos en vez de los 298 del anterior, ha quedado restituída la pena de muerte.

VUELOS DE PRIMAVERA

En esta primavera hay aviadores de Francia, Italia, Alemania, Inglaterra, Rusia España Polonia y Bélgica que se proponen atravesar la parte norte del Atlántico hasta Nueva York.

ARGENTINA

El ministro de asuntos extranjeros de Argentina no concurrió al banquete ofrecido al cuerpo diplomático por el embajador estadunidense en Buenos Aires el 22 de febrero, en señal de protesta contra la política imperialista de Washington.

$10.95 CRASH DE LINO INGLES EXTRA $13.50
$15.95 GABARDINAS INGLESAS SOLO EN $18.50

"La Casa Americana"

GALIANO, 88, entre San Rafael y San José
TELEFONO A-3614

2153 alt 7-10

VICHY ETAT

VICHY

Manantiales del ESTADO FRANCÉS

VICHY HOPITAL
Afecciones del Estómago y del Intestino

VICHY CÉLESTINS
LA MEJOR AGUA DE MESA

VICHY GRANDE GRILLE
Enfermedades del Hígado y del Aparato Biliario

1/4 En todos los Cafés
VICHY CÉLESTINS
VICHY HOPITAL
Aperitivo higiénico - Digestivo ideal.

M.E.C.D. 2016

El Notable Conferencista Fabra Rivas Habló de la Cooperación con Amplitud Internacional Ayer

TERMINO EN LA I. HISPANO CUBANA LA PROPAGANDA DEL SISTEMA COOPERATIVO. EL JUEVES EMPRENDERA UNA NUEVA JORNADA, CON UN TEMA PLETORICO DE SUCESTION

"La Civilizaciòn, que Huyó del Asia Hacia Europa, se Refugia en la América Latina"

En una jornada de triunfo, coronada por entusiásticos aplausos, terminó ayer sus conferencias dedicadas a la propaganda ideal del sistema cooperativo, como parte de su credo de eminente socialismo, el señor Fabra Ribas. Su próxima conferencia del jueves venidero abarcará otro tema más sugestivo, más interesante y al propio tiempo menos árido que la exposición de un problema económico a base de cifras. Se referirá a la persistente afirmación de novelistas, pensadores, poetas y videntes, de que la civilización humana, que huyó de Asia para refugiarse y esplender en Europa, viene ahora hacia acá, siempre hacia oriente y tendrá en los países de la América Latina el bello escenario de su desenvolvimiento en todo este siglo y los venideros. Fabra Ribas nos aseguró que se proponía probarlo, no con el sólo dicho de su afirmación rotunda, sino a través de las felices interpretaciones que al momento histórico que la Humanidad atraviesa han dedicado los que saben percibir sus latidos.

La conferencia de ayer, del ilustre socialista, culminó en un éxito. Favorecido como en las anteriores por la asistencia de una concurrencia inteligente y selecta, con sincera emoción, comenzó su trabajo en esta forma:

—Alguien ha podido decir, parodiando la frase de Carlos V, que el sol no se pone nunca en el reino de la Cooperación. La simiente de los Pionniers de Rochdale ha caído en un terreno abonado y ha dado en todas las latitudes los más ópimos frutos.

Durante la guerra, muchos cooperadores eminentes ocuparon altos puestos en la gobernación de los Estados y en el período de la trasguerra ha sucedido lo mismo, pero corregido y aumentado. En efecto, en 1924 podía verse todas las mañanas el automóvil de reparto de las cooperativas de Londres pararse ante la puerta de la Presidencia del Consejo de Ministros para servir el antiguo cliente, el entusiasta cooperador Ramsay McDonald, que a la sazón desempeñaba el cargo de Primer Ministro. El primero de los nuevos países que se constituyó a consecuencia de la Gran Guerra, y el primero también que logró estabilizar su situación financiera, Checoeslovakia, puso a su cabeza al profesor Masaryk, uno de los cooperativistas más destacados del antiguo continente, que continúa presidiendo los destinos de su Patria, y que probablemente el cariño de su pueblo lo mantendrá en tal alto cargo por todos los días de su vida. Polonia hizo también honor al cooperativismo, eligiendo a Estanislao Wojciechowski Primer Presidente de la República. En Austria, el Dr. Karl Renner, líder del movimiento cooperativista de consumo ha actuado de Canciller de la nueva República. El movimiento cooperativo sueco, después de haber prestado la persona y los servicios de su Secretario General, Anders Oerne, al gobierno que presidía Branting, acaba de cederlo definitivamente, puesto que ha sido nombrado Ministro Permanente de Correos y Telégrafos. Por lo que respecta a Finlandia, uno de los países más adelantados en materia de cooperación posee un gobierno cuyos miembros son todos cooperadores. El Presidente del gobierno finlandés Waino Tanner, es el Presidente de la Alianza Cooperativa Internacional y el director general de la famosa Cooperativa de Elanto, los otros cuatro son antiguos cooperadores de gran renombre, uno de ellos es la señora Mina Sillanpaa, de 60 años de edad, y desempeña la Cartera de Asistencia Social. Otro ilustre cooperador, el exministro francés Albert Thomas, es actualmente director de la Oficina Internacional del Trabajo de la Liga de las Naciones. Podríamos alargar la lista, citando una gran cantidad de Ministros, catedráticos y otras personalidades eminentes que pertenecen al movimiento cooperativo, pero creemos que basta con lo apuntado para darse cuenta del auge que ha alcanzado esa modalidad del movimiento social conockda con el nombre de cooperación.

OPTIMISMO CONSOLADOR

Pero donde se refleja mejor la importancia del movimiento cooperativo es en las publicaciones de la Alianza Cooperativa Internacional. Una nota de optimismo emerge de todas sus páginas. Y un hecho altamente consolador demuestra que en todas partes la cooperación avanza a pasos agigantados y se halla pletórica de energías. Como obedeciendo a una consigna, se nota en todas partes una tendencia irresistible a la concentración de fuerzas. Tenemos el ejemplo de Polonia, cuyas tres principales federaciones nacionales de cooperativas se fundieron en una sola en 1924. En Bélgica, la Unión Cooperativa de Lieja, después de haber convertido cien cooperativas distintas en una sola, se propone constituir una gran Sociedad Cooperativa General que se dedicará, no solamente al consumo, sino que extenderá su actividad a seis diferentes ramas de la producción. Esta misma tendencia se nota en España, en donde los jóvenes y animosos líders de la Federación Regional de Cooperativas de Cataluña, después de una intensa campaña de propaganda, han alcanzado ya resonantes éxitos, concentrando las fuerzas cooperativas y preparando el terreno para que las numerosas sociedades que existen en Barcelona lleguen a formar una sola entidad fuerte y poderosa.

SERIOS PROGRESOS EN TODAS PARTES

Puede asegurarse que en todas partes el movimiento cooperativo está haciendo serios progresos, mereciendo mención especial, Francia, que contaba en 1924, con 1470 cooperativas, y que a principios de 1927 tenía 1650. El record de este movimiento progresivo lo ha batido Suiza, en cuyo país existe una cooperativa por cada 78 familias.

Que el movimiento cooperativo internacional ha llegado a su completa madurez, quedó plenamente demostrado en el Congreso de Stokolmo celebrado en agosto del año último. El Secretario de la Alianza Cooperativa Internacional, Mr. May, podía exclamar con razón que la alianza es hoy "la más grande organización económica de consumidores que jamás haya existido". Figuran en dicha Alianza 35 países, pertenecientes a todas las regiones del Globo, y con un total de afiliados que se acerca a los 50 millones. Para darse cuenta de lo que esto significa, hay que tener en cuenta que la Alianza Sooperativa Internacional ha hecho más que doblar sus contingentes en los últimos quince años. En 1913 pertenecían a la misma veinte millones de familias y esta cifra pasó a 31 millones en 1920, a 40 millones en 1924 y a cerca de 50 millones en 1927.

Conviene, pues, que examinemos, aunque sea someramente, lo que es y lo que significa la Alianza Cooperativa Internacional.

La primera tentativa realizada para crear una organización de carácter internacional relacionada con la cooperación, data de 1835, en que Robert Owen constituyó en Londres una sociedad en que tenían entrada todas las clases de todos los países y que se proponía poner en práctica las ideas de comunidad social. La idea de crear una Alianza fué definitivamente lanzada por el francés Emile de Boyve en el Congreso de Plymouth en 1886. Sin embargo, dicha idea no tomó una forma definitiva hasta 1895, cuando se convocó en Londres el primer Congreso Internacional que acordó crear la Alianza Cooperativa Internacional. Desde entonces, la Alianza ha celebrado varios Congresos, logrando, en el que se reunió en Hamburgo 1910, asentarse sobre bases sólidas y perfectamente definidas al votar una moción cuya parte esencial dice lo siguiente:

LA DISTRIBUCION DE LA RIQUEZA SOCIAL

"Todas las formas de la cooperación tienden a hacer una distribución más equitativa de la riqueza social en favor de la clase laboriosa, es decir, a aumentar el producto del trabajo o más bien el poder adquisitivo de ese producto y a disminuir el producto procedente de la posesión de los medios de producción y cambio: esto es, ganancia, interés y renta.

"Las sociedades y las uniones cooperativas deben afiliarse a La Alianza Cooperativa Internacional. Al constituir una organización internacional, el movimiento cooperativo mundial crea un centro supremo que une entre sí las organizaciones del mundo entero para facilitar sus relaciones y cambio de servicios. La unión de todas las formas de la cooperación en una Alianza Cooperativa Internacional constituye un contrapeso precioso a las grandes rivalidades de las diversas naciones. Una Alianza semejante abre el camino a una inteligencia mutua de las naciones sobre una base de derechos iguales y de una solidaridad efectiva, realizando así la grande y noble idea que consiste en preparar a la humanidad para la paz universal".

La idea fundamental expresada en este acuerdo pasó luego a formar parte de los Estatutos, uno de cuyos artículos está redactado en esta forma:

"La Alianza Cooperativa Internacional, continuando la obra de los Pionniers de Cochdale, se propone, con toda independencia y por sus propios medios la sustitución del régimen actual de competencia comercial, por un régimen cooperativo organizado en el interés de todos y basado en "Entraide" (ayuda mutua) y el "self help" (propia ayuda).

LA CONFRATERNIDAD ENTRE LOS HOMBRES

Esta declaración contiene, por decirlo así, la orientación general de la Alianza, la cual se propone infundir en la masa del pueblo, en el universo entero, una especie de confraternidad que una a todos los hombres con el objeto de mejorar su suerte y de crear un nuevo sistema de civilización fundado en la justicia y en el bienestar común.

Desde el punto de vista económico, la Alianza busca crear un régimen de intercambio comercial que no esté inspirado en el espíritu de la concurrencia ni en el del provecho individual. La Alianza—según palabras de su Secretario General Henry May —se esfuerza en crear un sistema económico que afecte la forma de una Confederación de los Estados Unidos del Mundo, forma que no destruiría las características peculiares a cada nación, sino que se serviría de las mismas en beneficio del bien general.

Las costumbres, la mentalidad y los gustos propios de cada país son otros tantos elementos de que se com pone la riqueza de las naciones. La cooperación no abriga el menor deseo de eliminarlos. La uniformidad que persigue la Alianza es la unidad del fin y del interés que haría desaparecer los peligros de nuevas guerras y lograría establecer definitivamente la paz en la Tierra entre los hombres de buena voluntad.

El objeto de la Alianza se halla, por otra parte, contenido en el artículo tercero de sus Estatutos, que dice así:

La Alianza persigue los siguientes fines:

a) El establecimiento de la propaganda de los principales métodos cooperativos.

b) El desarrollo de la cooperación en todos los países.

c) El establecimiento de relaciones amistosas entre los miembros de la Alianza.

d). La defensa de los intereses del movimiento cooperativo y de los consumidores en general.

e) Fomentar los estudios relativos a la coopración.

f) Estimular las relaciones comerciales entre las organizaciones cooperativas de los distintos países.

En cuanto al carácter propio de la Alianza, queda perfectamente definido en el artículo sexto de sus Estatutos, cuyo texto dice así:

UN TERRENO NEUTRAL A LAS CREENCIAS

"La Alianza no se ocupa ni de Política ni de Religión. Considera la cooperación como un terreno neutral en cuyo seno las personas de creencias más diversas y de opiniones más varias pueden encontrarse y obrar en común. Semejante neutralidad, sobre la cual descansa la unidad del movimiento copoerativo internacional debe ser observada en todas las asambleas, así como tambin en todas las publicaciones y en todos los órganos de la Alianza".

No creo necesario explicar el alcance de este artículo ni indicar tampoco las dificultades con que se tropieza en la práctica para hacerlo respetar. En cambio, considero oportuno indicar que este artículo es indispensable para mantener la unidad de la Alianza, si bien es necesario interpretarlo de un modo amplio, para que en vez de constituir un obstáculo, pueda servir en todo momento para aumentar la fuerza moral y material del movimiento cooperativo.

Dos palabras ahora sobre las nuevas actividades de la Alianza las cuales pueden considerarse al mismo tiempo como la última etapa del movimiento cooperativo, y que hacen de él un instrumento necesario e indispensable para la extructuración del nuevo régimen económico que ha de intensificar las relaciones entre los pueblos y organizar de un modo definitivo la paz universal. Se refieren estas actividades al comercio Cooperativo Internacional y al Banco Cooperativo Internacional.

LAS COOPERATIVAS INTERNACIONALES

Empezaron a desarrollarse estas actividades poco después de la guerra. Hasta en agosto de 1919 no se logró constituir un comité especial de representantes de los almacenes al por mayor para que estudiasen los medios de fomentar el comercio y sus organizaciones cooperativas internacionales, e inducirlas a crear nuevos almacenes al por mayor. Actualmente 26 de estas han firmado un pacto en virtud del cual se crea el Almacén al por mayor internacional. Durante los años 1923, 1924 y 1925, las compras realizadas por este almacén se elevaron en números redondos a más de 20 millones de libras esterlinas, cantidad que en 1924 y en 1925 se elevó a más de 40 millones de libras, esto es, más de 200 millones de pesos. Por lo que respecta a la segunda de las actividades mencionadas, basta indicar que el Comité Bancario Especial, creado por la Alianza en 1922, ha reunido una masa de documentos relativos a más de cien bancos cooperativos, los cuales funcionan generalmente como servicios agregados a los almacenes al por mayor. Con los elementos de que dispone en la actualidad, se espera llegar pronto a la creación de un gran Banco Cooperativo Internacional que realice, en nombre de la Sociedad Cooperativa y de sus diferentes empresas, todas, absolutamente todas las operaciones que efectúan actualmente los más importantes establecimientos de tipos capitalistas.

Ha sido durante el período de la tras-guerra cuando la coperación nacional e internacionalmente considerada ha obtenido su mayor pujanza. En casi todos los países, los trastornos sin precedentes sufridos por la civilización dejaron intactas a las cooperativas y revelaron que la organización de estas constituía una gran fuerza de carácter constructivo, una obra de eficacia extraordinaria, un instrumento incomparable para acabar con los excesos del mercantilismo, y para imponer nuevas normas a la Economía Política y a la Economía Social. Se podrían escribir, no uno sino varios libros, para explicar los servicios prestados por el movimiento cooperativo a la causa de la civilización.

MEJORAR, CONSTRUIR, CIVILIZAR

Durante el período de la reconstrucción, el movimiento cooperativo ha resuelto los problemas más árduos y complicados. Los hombres de Estado se lo agradecen profundamente, y es que todos se han podido convencer de que la actuación de este nuevo sistema tiene la virtud de producir siempre estos tres afectos: mejorar ,construir y civilizar.

Las posibilidades de la coperación son enormes. Por eso todos tenemos el deber, gobernantes y gobernados, pero muy principalmente los hombres que tienen en sus manos la administración de la cosa pública, estudiarla, comprenderla y hacer de ella las aplicaciones más variadas.

Se han hecho infinidad de pruebas para curar los males producidos por la conflagración europea. Y habiendo fracasado casi todos ellos, un líder obrero de gran corazón y de brillante entendimiento, Leon Jouhaux, secretario de la Confederación General del Trabajo de Francia, sugirió la idea de celebrar una conferencia económica internacional. Patrocinada la idea por la Delegación Francesa que asistió a la sexta conferencia de la Sede de las Naciones (1925) se acordó la celebración de la mencionada conferencia y la constitución previa de un comité preparatorio.

Este comité preparatorio fué constituído, no por delegados del gobierno sino por delegados de diferentes países nombrados por el Concejo de la Sociedad de las Naciones a propuesta de su Secretario General. Y entre estos técnicos—que eran 33 y dos adjuntos—figuraron dos representantes de los consumidores: la eminente cooperatista austriaca Emmy Freundlich y el líder de la cooperación sueca Anders Oerne, actualmente Ministro de Correos y Telégrafos de su país.

LA COOPERACION DESPUES DE LA GUERRA

Con estos dos nombramientos se reconocía por primera vez que existen intereses económicos que sólo las organizaciones cooperativas pueden representar. Se tuvo, además, en cuenta, el importantísimo paper que la cooperación viene desempeñando en el período de la tras-guerra.

A consecuencia de la eficaz intervención de las dos personalidades mencionadas en el seno del Comité Preparatorio, la Alianza Cooperativa Internacional, y valiosos elementos cooperativistas de otros países, fueron invitados a tomar parte en la conferencia Económica Internacional, con lo cual se colocó a la Alianza entre las grandes organizaciones económicas Internacionales.

Desde este momento el movimiento ha sido considerado en las naciones más importantes del mundo como una institución de progreso social, como un organismo que en las relaciones que establece entre algunas de sus formas, cooperación de consumo y cooperación agrícola, contribuye a la prosperidad pública y a la organización de la vida económica. Es más, en una resolución famosa, votada por la Conferencia Internacional, se reconoce expresamente que la cooperación puede influir de un modo decisivo a resolver la crisis mundial que tantos y tan graves males está produciendo.

Lo que conviene ahora es emplear todos los medios para dar a conocer las ventajas de este poderoso movimiento social. Las enseñanzas que se dan en las distintas escuelas cooperativas, la propaganda que se hace en escuelas de primera y segunda enseñanza, y en las Universidades, y sobre todo, en la Prensa, están ya consiguiendo grandes resultados. Un sólo ejemplo bastará para demostrarlo: en 1919 existían 146 publicaciones dedicadas a la propaganda de la cooperación; y en la actualidad, en 1928, esto es, 19 años después, el número de publicaciones es alrededor de un millar con una tirada que pasa de 5 y medio millones de ejemplares.

FABRA RIVAS

35 PAISES; 50 MILLONES DE FAMILIAS

Para demostrar la fuerza que representa la Alianza Cooperativa Internacional bastará con fijar los siguientes datos: Figuran en ella 35 países de las distintas partes del mundo, y están afiliadas a la misma 50 millones de familias que pertenecen a 300 mil cooperativas distintas, las cuales tienen un giro anual de 3 a 4 mil millones de pesos y que dan ocupación a más de medio millón de personas. Y esta fuerza organizada, la mayor que jamás haya existido, puesto que los 50 millones de familias están constituidas por más de 200 millones de personas, tiene una voluntad firme y está animada de un espíritu decididamente pacifista.

A pesar de su neutralidad, (1) una neutralidad que defiende con una energía firme y robusta, la alianza ha tomado una actitud decidida contra la guerra, y no sólo en el terreno teórico, sino participando en el Gran Congreso Mundial de la Paz convocado por la Internacional de Amsterdan y manteniendo relaciones contínuas con todos aquellos organismos que no se contentan con predicar y aconsejar la paz, sino que se proponen organizarla e imponerla.

Por eso, el Congreso Internacional de Estocolmo, celebrado en el verano último después de tratar lo que se refiere a las relaciones de la cooperación agrícola con las cooperativas de consumo, después de aconsejar la concentración de las fuerzas cooperativas en movimientos nacionales perfectamente articulados, y después de decidir que en buenos principios cooperativos, siguiendo el programa de los Pionniers de Rochdale, debían efectuarse al contado, tanto las compras como las ventas, la Alianza Cooperativa Internacional votó por unanividad una moción que pasará a la Historia relativa a la paz mundial.

CONTRA LA GUERRA

Decíase en esta moción que, conforme a la política internacional de la Alianza Cooperativa Internacional, ésta invitaba a todas las organizaciones afiliadas a declararse resueltmente contra la guerra y a hacer conocer a todos los ciudadanos y en particular a los gobiernos de los respectivos países, su hostilidad inflexible a toda política económica o militarista que pueda provocar la guerra o crear obstáculos a la realización del movimiento cooperativo.

He aquí, señoras y señores, por qué el movimiento cooperativo ha de interesar a todo el mundo y muy particularmente a las madres de familias que educan, instruyen y aman a sus hijos, no para que destruyan a los hijos de otras madres sino para que dediquen todas las fuerzas de su corazón y de su inteligencia al progreso de la Humanidad y a la causa de la Civilización.

El señor Fabra Ribas se refirió después, en párrafos de exquisito lirismo, al esfuerzo realizado inicialmente por los Pionniers de Rochdale, de romántico atrevimiento, proyectando en la pantalla un dibujo de lo que fué la apertura de la primera tienda cooperativa, entre las burlas, las cuchufletas y los silbidos del público. En tan crítico instante, los mismos iniciadores apenas tenían el valor de abrir las puertas. Fué una cooperativa, una mujer animosa, la que se decidió a alzar la cartina y comenzar el expendio público de las mercaderías entre los asociados, a la vista del barrio atónito. Y a través de algunos años, de incesante y cada día más empeñada lucha, aquel esfuerzo que se ha rememorado muchas veces como la génesis de un movimiento social ya incontenible y de aplísimos horizontes, la cooperativa se ha hecho grande, con enormes edificios y grandes terrenos.

Señala Fabra Ribas el fenómeno curioso, de espléndido augur, de que en la cooperativa española esté ahora al frente una mujer y en otros movimientos análogos se haya destacado también la ama de casa, a la que está confiado, en definitiva, el éxito de un sistema que hará mejor y más habitable el mundo en que vivimos, sirviendo todos el ideal de uno y uno el ideal y la conveniencia de todos.

Muchos y muy sinceros aplausos recogió el orador y muy justas celebraciones por su interesante labor.

Están Ultimadas las Cuotas Señaladas a los Ingenios Para la Presente Zafra y es Posible que hoy se Hagan Públicas

EL DIA DE AYER EN PALACIO

El señor Presidente de la República recibió en la mañana de ayer domingo en Palacio y en su despacho del tercer piso. Le visitaron: el Jefe del Estado Mayor del Ejército, general Alberto Herrera, y el representante a la Cámara por la provincia de Oriente capitán Enrique Machado.

El general Herrera despachó asuntos en relación con las fuerzas armadas. El representante Machado, primo del señor Presidente, trató de la jornada plebiscitaria en Santiago.

EL DOCTOR SALAZAR

El Jefe del Estado recibió después al doctor Salazar, presidente de la Delegación del Perú en la Conferencia Internacional Pan-Americana que acaba de celebrarse en esta capital. El doctor Salazar, presidente de la Cámara de Diputados de su país, departió con el general Machado por espacio de hora y media. El embarcó ayer mismo.

El general Machado le hizo el obsequio de dos bastones, y su ayudante de guardia el comandante Manuel Espinosa, fué al muelle para despedirle de modo oficial.

A LA FINCA

El general Presidente se dirigió, terminadas estas entrevistas, a su finca de Santiago de las Vegas. Allí entretuvo las restantes horas del día.

EL ALCALDE DE CAMAGÜEY

Hoy recibirá el señor Presidente al alcalde municipal de Camagüey, doctor De Para. Este ha venido a la capital para informarle del resultado comicial del cinco de marzo en la vieja urbe de Puerto Príncipe.

LAS CUOTAS

Las cuotas fijadas a los Ingenios para la presente zafra están ya ultimadas. Es posible que se las haga públicas hoy. Esto último es aun problemático, ya que en numerosas ocasiones se las anunció y la ansiada entrega nunca arriba. Pero...

Los avisos dicen otra vez: hoy...

NOTICIAS DE LA SECRETA

NO CONCUERDA LA HUELLA ENCONTRADA CON LAS DE LAS SIRVIENTAS

Como recordarán nuestros lectores hace varios días se cometió un importantísimo robo de alhajas y dinero en la casa de Mr. Seymowr, agente de la Cunard Line, en la casa sita en 15 y H.

Se halla, en la escalera la huella de un pie desnudo.

En informe rendido por el jefe del servicio de indentificación doctor Israel Castellanos, se hace constar que examinadas las huellas digitales de las sirvientes de la casa Nieves Fael López y Carmen Santamaría, del novio de Nieves, Dionisio Suárez y del electricista Cándido González, que fué el que colocó la escalera en el lugar en que fué hallada, ninguna de esás huellas coincide con la hallada en la escalera.

INSPECCION OCULAR

El juez de Instrucción actual de la Sección Primera, doctor Llansó, el Secretario judicial señor Mendoza, el capitán Ureña jefe de la Policía del Puerto, el vigilante Meridia, y los repórters de Policía señores Díaz Verson, Herrera, Mntes, y otros, se constituyeron ayer mañana en el lugar conocido por Rincón de Melones en Cayo Cruz, donde apareció flotando el cadáver de un individuo, que tenía amarrado el cuerpo con una cadena un grueso lingote. Fué hallada una gorra desgarrada, y que tenía adheridos pelos y masa encefálica, por la posición del desgarrón, este coincide con la herida del parietal que presentaba el cadáver.

Se supone que el muerto fuera un contrabandista que para evitar que se les castigue hacen sus ventas a los barcos americanos a escandidas de los capitanes de los buques.

MUJER GOLPEADA DE MODO BRUTAL POR SU ESPOSO

Fué asistida de la pérdida de un incisivo y de múltiples lesiones por el cuerpo

La niñita de cuatro meses, Teresa Sá y Gacio, que reside con sus familiares en la casa San Rafael 139, fué asistida en Emergencias de la fractura de la clavícula derecha que se causó estando bañándola su mamá, al resbalarle a ésta y caerse en la bañadera.

INTOXICADA

La niña de 18 meses de edad Raquel Suárez Valdés que reside en Lagunas 18, sufrió una grave intoxicación de la que fué asistida en el segundo centro de socorros, por ingerir en un descuido de sus familiares ácido colorante, según declaró su papá señor Julio Suárez.

LA GOLPEO SU ESPOSO

La señora Dulce María Pérez y Chirino, de 28 años y que reside en Angeles 40, fué llamada por un menor que le dijo que su esposo Miguel Angel Bures, que reside en Finlay entre Bella Vista y Aldamaquería hablar con ella. Salió la señora al portal de la casa siendo agredida bárbaramente por su esposo que le causó contusiones en la cara con pérdida de un incisivo. El esposo se dió a la fuga y ella fué asistida en el primer centro de socorros.

UNA CRIATURA ENVUELTA EN UN PAQUETE

En la casa Mazón 174 domicilio del señor Luis Espinosa de los Monteros, dejaron detras de la puerta del portal, un paquete envuelto en papeles que resultó ser una criaturita de cuatro meses, y del sexo masculino, según certificó el doctor Catasús del segundo centro de socorros.

ROBO

En los altos de la Academia de Pintura de S. Alejandro le sustrajeron al señor Teófilo Radillo Arocha, ropas y cuatro pesos, importando todo $30.

ABSOLUCION JUSTIFICADA

En la causa seguida por el señor León López Muñoz contra los señores Hermanos Ferreiro y Cía., por falsedad en documento mercantil, la Sala Tercera de lo Criminal de la Audiencia de la Habana, ha dictado su fallo, absorviendo a dichos comerciales de la causa que se les seguía, por estimar que son ajenos al delito que se investiga.

La defensa de los señores Jesús Ferreiro, Santiago Ferreiro y José Martínez, estuvo a cargo del inteligente letrado doctor Felipe González Sarrain, a quien felicitamos por su triunfo, felicitación que hacemos extensiva a los comerciantes de esta plaza señores Hermanos Ferreiro y Cía.

NO IMPORTA COMO NI CUANDO! SI SE LE ROMPE O SE LE DESGASTA SU PLUMA DE FUENTE "CONKLIN ENDURA", LE HAREMOS LA REPARACION O REEMPLAZAMIENTO COMPLETAMENTE GRATIS EN LA HABANA. ESTA GARANTIA NUNCA SE EXTINGUE.

La pluma CONKLIN ENDURA es la más bonita y perfecta que puede adquirir. Se fabrica en tamaños cortos y largos y ricos colores: azul zafiro, verde jaspeado, caoba, rojo y negro. Tenemos lapiceros que hacen juego con las plumas.

B. J. del RIESGO

Amistad No. 35. Habana.

THE CONKLIN PEN Co.

Toledo, Ohio. U. S. A.

Conklin ENDURA

El Cansancio de los Ojos

se alivia rápidamente cuando se aplica la Loción de Leonardi para los Ojos. Los ojos inyectados, inflamados y adoloridos se alivian en un día, sin dolor. Refresca, alivia y fortalece.

LOCION DE LEONARDI PARA LOS OJOS

FORTALECE LAS VISTAS DEBILES

M.E.C.D. 2016

La recomiendo incondicionalmente

Cuando niña me dieron la Emulsión de Scott. Mi buena salud y carácter apacible son las mejores pruebas del bien que me hizo.

Desde entonces la he tomado periódicamente para indisposiciones o debilidad. Criando a mis niños la he encontrado siempre excelente para aumentar la leche y fortificar al bebé.

Y ahora mis niños la toman por temporadas, asegurándoles un desarrollo sano y evitándome molestias y costosas enfermedades.

Emulsión de Scott

Rica en Vitaminas

La Clásica Plaza del "Polvorín" Transformada en Museo Nacional

EL SEÑOR FELIX CABARROCAS, ENCARGADO DE LA ADAPTACION, NOS REFIERE EN ESTA ENTREVISTA SUS ESTUDIOS Y SUS PROPOSITOS.—EL INMENSO INMUEBLE SERA UN POSITIVO MONUMENTO DE ARTE.

Entre los numerosos e importantes proyectos ejecutados, en ejecución o en vías de inicio—que, al cabo de breve espacio de tiempo harán del caserío extenso, abigarrado y falto de sello capitalino que era la Habana, una gran ciudad—figura el del Museo de Artes Plásticas y Biblioteca; que por su trascendencia cultural será florón magnífico complementando el conjunto de edificios públicos que le dán grandeza e importancia.

Desde hace mucho tiempo los periodistas a quienes nos preocupa una política diferente de la usual entre los políticos profesionales, venimos hablando de la necesidad imperiosa y perentoria que tiene la Habana de un Museo Histórico, digno de las grandezas nuestras, y de un Museo Artístico, que esté a la altura del adelanto y desarrollo alcanzados por las demás manifestaciones del saber humano entre nosotros. Efectivamente, mientras las disciplinas científicas adquirían gran preponderancia, la producción literaria enorme actividad y la música entusiasta dedicación, la Biblioteca Nacional permanecía en locales impropios de su importancia, y el pobre, desvalido Museo Nacional, en perenne ajetreo, rodaba con sus tristes reliquias y sus escasas obras de arte de un frontón de Jai Alai—adaptado sumariamente a instancias del entonces Secretario de Instrucción Pública, Mario García Kohly—para un edificio, amenazando destruirse, en Carlos III, y de aquí, últimamente, para un caserón colonial, donde apena y avergüenza que los extranjeros vean almacenados cuadros y trofeos.

Numerosos han sido los proyectos para la instalación honrosa y definitiva de la Biblioteca y del Museo. Se habló insistentemente del Instituto Provincial, que por su mala acústica es de lo más inadecuado para clases verbales colectivas. Se habló del antiguo Colegio de Belén, donde hoy se halla la primera Exposición de colecciones particulares ideada por el Doctor Tomás Felipe Camacho y puesta en práctica por el Senador Barreras, al frente de una Comisión Oficial, por deseos expresos, oportunos y habilísimos del Honorable Señor Presidente de la República. Pero el más práctico y bello de todos es sin duda el que propone la adaptación del hermoso edificio que hasta ahora ocupa el Mercado del Polvorín, feo lunar enclavado entre lujosos hoteles, clubs, plazas, teatros y el Palacio Presidencial.

Débese al talentoso e inspirado artista Félix Cabarrocas el proyecto arquitectónico para la reedificación y ampliación de ese edificio, y a él nos dirigimos en busca de datos precisos con que satisfacer la legítima y alborozada curiosidad del público.

Afable, sonriente, con la bonhomía optimista que emanan los hombres gruesos, nos recibió Félix Cabarrocas en su elegante estudio, y contestó así nuestra pregunta inicial:

—Siempre tuve la idea de utilizar ese edificio para Museo Nacional. Varias veces se ha tratado el asunto, y cada vez repito la misma frase: —Es el más adaptable de cuantos existen en la Habana. En verdad resulta poco frecuente que una obra construida para finalidad determinada sea aprovechable para otra. El caso del Mercado del Polvorín es extraordinario, y su estructura no sería más apropiada para un Museo de Arte de habérsele destinado originalmente a ese fin.

—¿Lo destinarán a Museo de Arte únicamente?

—Solo por algún tiempo será, a la vez, domicilio de la Biblioteca, que en el futuro poseerá local propio. Más, aunque ésta se instale allí, no se variará por ello la excelente disposición interior del edificio, cuya mayor belleza la constituye el gran pórtico que circunda toda la manzana, con su bien proporcionada arquería de piedra.

—¿De piedra?

—De piedra, sí, que restaurada convenientemente será de un bello efecto severo, sin durezas ni estridencias de obra nueva.

—¿Lo mismo que usted realizó en el Senado?

—Allí lo que se hizo fué restaurar. Aquí será renovar, reconstruir la gran nave de once metros de ancho que circunda la manzana, y sus galerías. La planta baja alojará exclusivamente reproducciones de estatuaria antigua y moderna. Queda la nave actual asimismo con todo su puntal de ocho metros, y sobre ella se levantará un piso con techo apropiado y lucernarios, que se destinará, naturalmente, a Museo de Pinturas. El Museo Histórico se distribuirá entre la planta alta y la baja. En el centro del Mercado existe un gran patio—el más hermoso de la Habana—que no debemos tocar. Tiene una galería de seis metros de ancho que se aprovechará para las esculturas. En el centro se hará un gran jardín.

El Museo-Biblioteca tendrá dos entradas monumentales: una, frente al Palacio Presidencial, que constará de un amplio cuerpo central con gran arco, vestíbulo y escalera monumentales, correspondiente al Museo, el cual se dotará de elevadores, locales para oficinas, servicios sanitarios, etc.; y la otra por la calle de Animas, donde se construirá también gran vestíbulo y escalera monumental que dará acceso a la Biblioteca, igualmente provista de ascensores y servicios como el Museo. En la planta baja de aquella se colocarán estanterías modernas de hierro patente y la alta se destinará a salón de lectura.

—¿Cree usted que comenzarán las obras pronto?

—Así lo espero.

Tenemos entendido que el Presidente de la República está muy interesado y el Doctor Céspedes, dispuesto siempre a dar comienzo y buen fin a obras de utilidad y de bellezas públicas, ha de ver con alegría la iniciación de la que nos ocupa.

Tanto la Biblioteca como el Museo son empeños de enorme conveniencia para la Capital y para la República. Nuestra Biblioteca posee un caudal considerable y valiosísimo de obras. No así nuestro Museo. Este, al tener local, no solamente propio sino también apropiado, recibirá la ayuda oficial y la privada. Rumórase que la empresa del hotel "Sevilla", tan beneficiada con la sustitución del Mercado por el Museo, hará a éste un gran donativo. El Gobierno, por su parte, adquirirá reproducciones de arquitectura, de escultura, de cerámica y hasta de muebles. Hoy día se hacen maravillosas copias en yeso de todas estas obras artísticas: cerámica policromada, estatuaria con igual pátina que la producida por los años en los gloriosos originales clásicos, muebles también de yeso, con la fibra y el color de la madera, sus carcomidos, dorados y barnices...

El Museo, aunque llamado a constituir una poderosa atracción turística, es para los cubanos, para dar cultura al pueblo. Así, pues, deberá poseer no sólo reproducciones artísticas del Viejo Mundo, sino también las maravillas en arquitectura y escultura de los antiguos indios de Nuestra América. Mientras en Cuba, como en otras Repúblicas latinoamericanas, carecemos de reproducciones de este grupo, los yanquis fraguan continuamente moldes, hasta de las piezas menos consideradas por la crítica.

Tenemos entendido que el Gobierno gastará en ésta que será una de sus realizaciones más prestigiosas ante la Historia y el agradecido corazón de los cubanos, cuanto sea menester, ya que no se trata de una glorieta más—una de las tantas que divierten nuestro pueril gozo de tejer y destejer—sino un verdadero monumento en honor de héroes, artistas y escritores de todas las patrias.

Paseando mentalmente la vista por el Sur del mapa estadounidense, no recordamos ningún Museo tan completo, interesante e instructivo como lo será el nuestro. Los turistas sureños tendrán mayores ventajas viniendo a visitarlo que remontándose a San Luis, por ejemplo.

Esta obra será un nuevo triunfo de la firma "Govantes y Cabarrocas", cuyo es también el proyecto del pabellón cubano en Sevilla.

La Asociación de Pintores acordó últimamente felicitar al Doctor Céspedes por el proyecto del Museo y se habló allí con encomio de que sea el señor Cabarrocas el encargado de construirlo.

Y a propósito del señor Cabarrocas. El monumento al Maine, uno de los más elegantes del mundo, tal como está se debe al escultor español Huertas y a este notable arquitecto cubano, el cual nos informa que cuando se lo premiaron en el concurso internacional designó como escultor, para colaborar en su realización, a Domenico Boni, que estaba entonces en la Habana. No es cosa frecuente que los escultores resuelvan por sí mismo la parte arquitectónica de sus monumentos, sin recurrir a los profesionales; como tampoco lo es que los arquitectos proyecten obras en que la escultura forma parte importante de la composición, sin el consejo y la ayuda de los escultores. Yo no soy escultor, sino únicamente arquitecto, nos afirma Cabarrocas.

Pero Domenico Boni murió. No pudo realizar su parte en esta obra. De la primera maqueta—la premiada—a la definitiva, que sirvió para construir el monumento, grande es la diferencia. Huertas ha tratado de conservar, en cuanto le fué posible, las ideas de Boni; más las proporciones, la forma de la parte inferior, son ahora distintas a como fueron imaginadas en vida de Boni. Entonces el monumento solo tenía el frente; ahora tiene dos puntos de vista y, además, los estanques.

La bella perspectiva de este monumento, en el eje y convergencia de dos calles, es idea de Villalón. Una de las pocas cosas que ha dejado... En una crónica que enviamos hace tiempo desde Ginebra, nos dolíamos de la falta de perspectiva de que adolecen los más hermosos monumentos y edificios de Cuba. Confesemos que hasta ahora los cubanos veíamos muy poco más allá de las narices. Lo mediato, aún cuando fuese casi inmediato, nos resultaba tan vago y lejano como el último astro descubierto. Contentado el estómago, el cuerpo sobre los muelles cojines de un auto lujoso y una sonrisa entre irónica y despectiva para la banderita y el himno, nos sentíamos felices.

Armando MARIBONA.

EN LA CAMARA DE REPRESENTANTES SERA LEIDO HOY EL PROYECTO PARA REFORMA DE LA LEY DEL NOTARIADO

Protocolizaciones, excedencias legalización de matrimonios, tribunal de honor, retiro, etc.

LA VIA DE APREMIO PARA LOS NOTARIOS

La independencia del notariado público como funcionario del poder judicial

Hoy lunes será leído en la Cámara de Representantes el proyecto de reforma a la Ley Orgánica del Notariado, que suscribe el doctor Baldomero Grau y Triana. Después se hará entrega a cada diputado de una copia del documento que consta de sesenta y dos páginas.

Del proyecto ha dicho su autor que no es una concepción utópica, ni se pretende ensayar con él novísimos procedimientos, ni llevar a la práctica teorías que deben pasar por el crisol de las discusiones académicas antes de ser convertidas en realidad.

Agrega después "Esas reformas tienden a remediar muchos males: unos antiguos, y otros debidos al complejo desenvolvimiento de nuestras relaciones mercantiles, a cada paso más crecientes, con todos los países del mundo".

LAS REFORMAS-PROTOCOLIZACIONES

El proyecto en cuestión propone numerosas reformas, muy necesarias e insistentemente solicitadas por los notarios y por el público.

Para impedir que personas de mala fe, verbigracia, impugnen las copias de documentos extranjeros protocolizados en Cuba, se establece que esa protocolización se realice ante un notario nacional, no la copia de la escritura, sino el original mismo.

Con ello se evita también, a más de la impugnación de que hemos hablado, que falsos documentos otorgados en el extranjero, continúen inscribiéndose en nuestros Registros de la Propiedad con sólo la presentación de originales, que luego fueron destruidos.

EXCEDENCIAS: LOS TESTIGOS INSTRUMENTALES

Se crea la excedencia de los notarios, a fin de que en el caso de que alguno pase a prestar servicios en otro sector de carácter oficial, tenga asegurado su reingreso en el Notariado donde se le reserva su puesto.

Se suprimen los testigos instrumentales cuando los comparecientes saben y quieren firmar, teniendo en cuenta que la intervención del funcionario notarial es suficiete para dar legalidad al documento.

Y en cambio de la supresión se establece la obligación de firmar los pliegos de los instrumentos para aumentar su autenticidad.

LA MUJER PUEDE FIGURAR COMO TESTIGO. LA IDENTIFICACION

Como un eco del movimiento progresivo que viene capacitando a la mujer para el ejercicio de todas las funciones civiles y políticas, el proyecto de reforma notarial estatuye que la mujer puede figurar como testigos en los actos de otorgamiento. No importa el estado que ostente. Si es casada no necesita del permiso del esposo.

Se crea el certificado de identificación que servirá para que el interesado pueda otorgar escrituras sin que el Notario lo conozca. El cetrificado expedido en el Colegio correspondiente identifica la persona, que se vea impelido a otorgar un documento en otra localidad extraña a la habida.

AUTORIZACION A LOS NOTARIOS PARA LEGALIZAR MATRIMONIS

Teniendo presente la autoridad jurídica del Notario, este queda capacitado gracias al proyecto, para autorizar la celebración del matrimonio civil en la misma forma que lo realizan los jueces municipales y en presencia, desde luego de todos los documentos acreditativos de que los contrayentes están en aptitud legal de casarse.

El notario procederá oportunamente a inscribir el matrimonio en el Registro Civil correspondiente.

INDEPENDENCIA DEL NOTARIO PUBLICO, COMO FUNCIONARIO JUDICIAL

Para emancipar al notario de la dependencia administrativa que le vincula al Departamento de Justicia, se le exime de la obligación de enviar índices mensuales de las escrituras a los jueces de Primera Instancia de los Partidos, así como de solicitar permisos para ausentarse del Presidente de la Audiencia de su Provincia.

El notario es un funcionario del Poder Judicial, sólo dependiente en lo administrativo, conforme a las Leyes, del Poder Ejecutivo de la Nación.

TRIBUNAL DE HONOR Y RETIRO NOTARIAL

Con el propósito de elevar a mayor altura el nivel moral de los notarios se crean el Tribunal de Honor y el Retiro Notarial.

Del primero dice textualmente el doctor Grau: impedirá que todo notario que por su conducta haya desmerecido del concepto público continúe en el ejercicio de su cargo.

Del segundo añade: el retiro antes y la pensión más tare a su viuda e hijos son la recompensa más justa que puede darse el funcionario envejecido o inutilizado en el ejercicio de sus nobles empeños y la seguridad de que su desaparición no será causa de tribulaciones para los seres que de él dependieron en vida.

LA VIA DE APREMIO PARA LOS NOTARIOS

Otra reforma que se ha establecido es la de la vía de apremio para los notarios al igual que la que disfrutan ahora los registradores de la propiedad.

Estos les faculta para reclamar con rapidez el pago de sus honorarios, los cuales, justamente, serán elevados de acuerdo con las necesidades de la época, puesto que los que actualmente rigen se establecieron hace cincuenta años.

EL RITUAL DE LA IGLESIA ANGLICANA

LONDRES, marzo 18 (U. P.)—Mañana se publicará una enmienda al Ritual de la nueva Iglesia anglicana. El cambio más importante consiste en la definición de las circunstancias bajo las cuales los ministros de aquel culto pueden reservar el uso del sacramento de la Comunión para ocasiones extraordinarias.

Los obispos esperan que el Parlamento británico apruebe la enmienda.

Es un Espectáculo Triste Ver a una Mujer Agobiada

La constitución delicada de la mujer hace que sus sufrimientos sean mucho más complejos y graves que los del hombre. Y sin embargo, su reacción es en extremo notable, cuando se usa el remedio adecuado. ¿Es Ud. una de las mujeres que sufren en el mundo? ¿Sabe Ud., en realidad, por qué sufre? ¿No sabe Ud. que, en nueve de cada diez casos, todos los males que la aquejan proceden del catarro, que se apodera de todos los órganos que forman su sér? Ataca las membranas mucosas y, por supuesto, penetra en todos los órganos delicados de su cuerpo. ¿Qué tiene de extraño, pues, que sus síntomas sean tan variados y característicos a veces?

PE-RU-NA ha recibido las bendiciones de centenares de miles de mujeres, por el bien que les ha hecho en todo el mundo. Se le ha conocido y elogiado, desde hace cincuenta años. ¿Se siente Ud. deprimida, tiene Ud. dolores de cintura, hombros, o de cualquier otra parte, sufre Ud. jaquecas, biliosidad, lengua sucia, inapetencia, trastornos urinarios, enfermedad de los riñones o el hígado, estreñimiento, vértigo, o tos? Nadie puede explicar la gran sensación de bienestar, fuerza y felicidad que se obtienen tomando PE-RU-NA. Ud. misma debe experimentarlo. Puede hacerlo, a un costo insignificante. Comience a tomar PE-RU-NA hoy mismo, como lo hacen miles de mujeres en toda la república.

The PE-RU-NA Corporation
Chicago, Ill., U. S. A.

PINTE AHORA. NO DEMORE

SE ACERCA EL TIEMPO DE LAS LLUVIAS

Cuando todo se deteriora, a menos que esté cubierto y conservado por una buena pintura. No siga la rutina de las lechadas, que se lavan en seguida con la lluvia, dejando un aspecto ruinoso, por nueva y elegante que sea la casa.

PINTE CON PINTURAS DE ACEITE

Marca Lowe Brothers

Pinturas de Alta Calidad

Puede usted tener fe en estas pinturas. Son buenas. No se ofrecen como "baratas". En pinturas nada hay tan caro como pinturas "Baratas".

Si su casa es nueva; si no tiene más de tres a cinco meses, use

ACABADO PARA CONCRETO LOWE BROS

que tiene ingredientes que resistan la acción de la cal. Pero si la obra tiene más tiempo, puede usted usar con plena confianza las

PINTURAS DE ALTA CALIDAD LOWE BROTHERS

Acabado para Concreto

de venta en "AGUILA 100", en 26 distintos colores o tonos. Estas pinturas son económicas. Duran tres a cinco años.

EDGAR A. REYNOLDS

Aguila 100. Apartado 1216. Teléfono A-0102.

GINEBRA AROMATICA DE WOLFE

LA UNICA LEGITIMA

Importadores Exclusivos

en la República

PRASSE & CO.

Telefóno A-1694 - Obrapía, 17 - Habana

LA DESIGNACION DE LA COMISION DE VALORACIONES

La Asociación de Industriales toma el acuerdo de hacer esta petición al Sctrio. de Hacienda

Bajo la presidencia del Sr. Hipólito Reguero, con asistencia de los señores Alfredo Incera, José Primelles, Pedro Rodríguez, Francisco Gómez, Estanislao Lamadrid, Joaquín Díaz, Alfonso Andújar, Fernando Coopat, José Bulnes, José Jiménez, Manuel F. Galdo, Eduardo Palacio Kelly y Macario Rodríguez, actuando de Secretario el doctor Alfredo O. Ceberio, celebró sesión mensual ordinaria la Junta Directiva de la Asociación Nacional de Industriales de Cuba.

Se tomaron los siguientes acuerdos:

Se aprobó el acta de la sesión anterior.

Se dió cuenta con el estado de Caja, que arroja un saldo a favor de la Asociación de $1,726,70.

Fueron aceptados los siguientes nuevos asociados:

Fernando Salces, San José No. 12, Habana.—Cordonería.

Manuel Domínguez, Cañas, Pinar del Río.—Calera y Plana de picapiedra.

León Elso Blasco, Cárdenas No. 21, bajos. Habana. — Maquinaria Agrícola.

Ballester y Cía., Zapata No. 27, Habana.—Muebles sanitarios para Hospitales y Clínicas.

Emile Lecours Co., Concha y Marina, Habana.—Fábrica de pegamentos.

M. Quesada, Cuba No. 36, Habana. —Persianas.

Sierra, Rodríguez y Cía., Habana No. 83, Habana.—Fábrica de carbones para aparatos eléctricos.

José Navarrete, Merced No. 101, Habana.—Hojalatería y fábrica de neveras.

Luis Estelrrich, Jesús María No. 61, Habana.—Cerrajería y Lampartería.

Compañía de Metales Cuba, S. A. Subirana No. 97. Habana.—Estampados en metal.

Hermanos Schnaider, Muralla No. 65, Habana.—Confecciones para caballeros.

Industrial Alfarera Cubana, S. A., Calabazar de la Habana.—Fábrica de materiales de construcción.

José de Pau, S. en C., Calzada de Vento, Kil. 6 1|2 Habana.—Fábrica de ladrillos rojos.

Fué aprobada la ponencia del señor Jesé Primelles, sobre la consulta hecha por la Cámara de Comercio de la República de Cuba, sobre Pesas y Medidas de la República de Cuba, acordándose darle un voto de gracias al Sr. Primelles por su trabajo.

Por Secretaría se dió cuenta de la entrevista celebrada con el doctor Santiago Gutiérrez de Celis, Secretario de Hacienda, en la cual se trataron diversos asuntos pendientes que la Asociación tiene en aquella Secretaría de Despacho, tales como Aranceles, Impuesto del 8 0|0 sobre las utilidades de las sociedades anónimas, 1 1|2 0|0 en las Aduanas de la República, Impuesto del Timbre, Impuesto sobre la fabricación de gaseosas y refrescos, expedientes administrativos, etc.

La Junta se dió por enterada de los proyectos que abriga el doctor Gutiérrez de Celis, así como de los procedimientos que se siguen en la Secretaría de Hacienda para la resolución de todos los asuntos que se someten a su consideración, y acuerda: enviar escrito de reconocimiento al señor Secretario de Hacienda por el empeño que viene demostrando en la defensa de los sagrados intereses de la República, dándole al mismo tiempo, todo género de garantías a las clases productoras de Cuba.

A propuesta del señor José Primelles se acuerda solicitar del señor Secretario de Hacienda se designe la Comisión de Valoraciones a que se refiere el artículo 7o. de las Disposiciones Generales del Arancel de Aduanas de la República, por constituir una necesidad sentida para muchos productores nacionales.

Por el señor Presidente se dió cuenta de la entrevista celebrada con el doctor Carlos M. de la Cruz, Presidente de la Comisión Nacional para el Fomento del Turismo, en relación con la visita de una Delegación de la Cámara de Comercio de Brooklyn que llegará a esta Ciudad próximamente, y que desea tener un cambio de impresiones con los hombres de negocios de Cuba. A dicho efecto, se designó una Comisión del seno de la Junta Directiva, integrada por los señores Rafael Jorge Sánchez, Ramón F. Crusellas, Emeterio Zorrilla, José Eliseo Cartaya, Urbano del Real, Manuel F. Galdo, Sebastián Acosta, Donald M. Mac-Rae, Francisco Pons, Eduardo Palacio Kelly, Alfonso Andújar, Francisco Gómez, Francisco Prieto y el Secretario, doctor Alfredo O. Ceberio.

Por Secretaría se dió cuenta de las disposiciones dictadas por el doctor Carlos Miguel de Céspedes, Secretario de Obras Públicas, en relación con la protección que se debe dar a todo producto cubano, y se acuerda que una Comisión de la Junta se entreviste con el doctor Céspedes para expresarle la gratitud de los industriales cubanos por su patriótica labor, haciendo votos por que las demás dependencias del Estado se inspiren en la misma política del doctor Céspedes.

Se acuerda, a propuesta del señor Joaquín Díaz, que las futuras sesiones ordinarias se celebren almorzando, de 12 m. a 2 p. m., dándole un voto de confianza al señor Presidente para que designe el lugar en que las mismas han de tener efecto.

Se dió cuenta con una comunicación de señor Director de Beneficencia solicitando la cooperación de nuestra Asociación para hacer propaganda entre nuestros asociados, a fin de que acojan en sus fábricas a menores desvalidos, que no pasen de 14 años de edad, sin la menor remuneración; pero con la obligación de proporcionarles la enseñanza, casa, comida e indumentaria. La Junta acuerda circular el altruista propósito que envuelve dicha comunicación, entre los señores asociados.

Municipio de la Habana

DEPARTAMENTO ADMINISTRACION DE IMPUESTOS

SECCION DE SUBSIDIO INDUSTRIAL

AVISO

Patentes semestrales por Industria, Comercio, Profesionales, Artes y Oficios.

2do. Semestre de 1927 a 1928.

Se hace saber a los contribuyentes por el concepto expresado, que pueden acudir a satisfacer sus respectivas cuotas, sin recargo alguno, a las oficinas recaudadoras de este Ayuntamiento, situadas en Mercaderes y Pi Margall, (por Mercaderes), todos los días hábiles, desde el 20 de marzo actual al 18 de abril próximo, durante las horas comprendidas de 8 a 11 de la mañana y de 1½ a 4 de la tarde.

Para efectuar sus pagos deberán los contribuyentes presentar el último recibo satisfecho, en la TAQUILLA No. 15; y se les advierte que el que no pagare su cuota dentro del plazo señalado, incurrirá en el recargo del 10% y se le seguirá el cobro por la vía de apremio, hasta llegar al embargo y remate de bienes, según lo dispuesto en la Ley de Impuestos Municipales.

Marzo 12 de 1928.

Miguel Mariano GOMEZ,
Alcalde de la Habana.

2340 5d 17

Excelente Resultado Obtenido

Dr. Arturo C. Bosque.
Habana.

Muy señor mío:

Hacía algún tiempo que venía padeciendo de unos dolores y un catarro que por muchos medicamentos que he tomado de nada me sirvieron, hasta que tuve la suerte de leer su anuncio del "GRIPPOL", y me determiné a tomarlo; cuando tomé el primer frasco noté una gran mejoría, pero al segundo me encontraba completamente bien del mal que venía padeciendo, y en prueba de mi agradecimiento le doy las más expresivas gracias y queda de Vd. S. S. Q. B. S. S.,

B. Alvarez.

S|c. Jesús María No. 92.
1875 19 Mar.

PARA SUS ANUNCIOS LLAME A

HIGINIO GARCIA Y GARCIA

Propagandas Comerciales e Industriales

POCITO Y SAN LAZARO. VIBORA TELF. I-4798

LOS REYES MAGOS

La Casa de los Regalos. Gran Surtido de Juguetes. Ave. de Italia 73. Teléfono A-5278.

No se olvide que HOY es SAN JOSE. Tenemos el regalo que usted necesita.

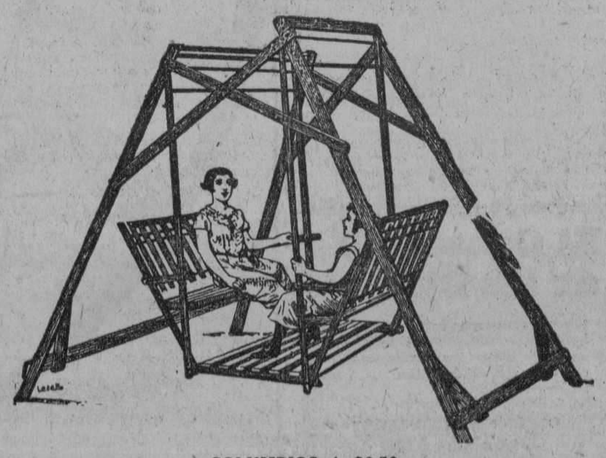

COLUMPIOS A $6.50

LUNES 19 San José

Venga a separar su regalo

CARROUSELLS A $25, 30, 40 Y 50

M.E.C.D. 2016

TELAS BLANCAS

El calor comienza a agobiarnos ya; llega, pues, el momento de utilizar en gran escala las frescas telas blancas.

Este motivo, nos sirve para manifestar a nuestra clientela que disponemos de un surtido verdaderamente formidable, tanto por la cantidad como por la variedad de calidades y que los precios que cobramos continuan siendo los más reducidos.

A $1.85 pieza.—TELA RICA "GLORIA".
A $2.75 pieza.—OPAL EN COLORES.
A $3.75 pieza.—OPAL SEMIDOBLE EN COLORES
A $3.80 pieza.—CREA DE HILO No. 1000.
A $4.25 pieza.—CREA DE HILO No. 5000.
A $5.50 pieza.—OLAN BATISTA EN TODOS COLORES. BLANCO INCLUSIVE.

ZENEA (NEPTUNO) La Filosofía Y SAN NICOLAS

Ladrón Detenido

El teniente de la Policía Nacional Jefe de la famosa "Guerrilla de la Muerte" señor Miguel Angel Rodríguez, detuvo hace días a Gustavo Rodríguez Donato, de 17 años de edad y que reside en H número 202 en el Vedado, por acusarle la señora Malvina Sastres de Lainé, que reside en H y 23 de que estando acostada despertó por el ruido que hizo el escaparate, viendo al detenido Gustavo que huía sin hacer ruido apenas, por tener los pies descalzos.

Este detalle y el residir en la calle H, cerca de H y 15 domicilio del Sargento de la Cunard Line, en la que cloroformando a los inquilinos se cometió un importante robo de alhajas, hizo que el teniente Rodríguez se fijara en Gustavo, y que esté tratando de comprobar si en efecto es el autor del escandaloso robo de alhajas referido.

Milagros FLORES
Decoradores florales
salón de exhibición
prado 11
A-0694 A-9694
2d-10

Anúnciese en el "Diario de la Marina"

OPORTUNIDAD POR ESTE MES

Sábanas cameras . . $0.65
Media camera . . . 0.40
Sábanas cameras de warandol buenas. $1.00
Sábanas finas de warandol de hilo verdad, tamaño 81 por 98 . . . . . $2.50

Almacenes de CUBA 85 esquina a SANTA CLARA
d-1 5 Mzo

Cerramos la casa el dia ú timo

Desde ahora hasta entonces rebajamos el 50% sobre todos nuestros artículos para regalos.

APROVECHESE PARA EL DIA DE SAN JOSE

LA MAS FERMOSA-S. RAFAEL 28

PEPE

Cuánto hemos cambiado las mujeres...
Ya no regalamos inútiles cigarreras o lapiceros, sino UNA CAJA DE PAÑUELOS O DE CORBATAS. O CALCETINES, que mañana mismo te he de comprar en la tienda más económica y mejor surtida.

La Casa Pérez

NEPTUNO 79 entre S. Nicolás y Manrique. Tel A-5738

BANJOS

Nuestros instrumentos son todos de garantía
Nuestros BANJOS del famoso fabricante VEGA — de fama mundial— son la perfección. Tenemos el surtido completo.

Viuda de Garreras & Co.

Prado 115. Tel. A-3462. frente al Capitolio.
San Rafael 1½ entre Amistad e Industria. Tel. 6644.

¡LA CASA DE LAS NOVEDADES!
Visite nuestra Sucursal de San Rafael 1½

HABANERAS

SAN JOSE

SALUDOS Y FELICITACIONES

Gran festividad hoy.
La del Patriarca San José.
Pudiera muy bien decirse que se celebra en cada casa, en cada lugar, en cada familia.
Mi primer saludo.
Con mi primera felicitación.

Sea para una dama del más alto rango social, la Marquesa de Pinar del Río, née María Ruiz.
Recibirá por la tarde.
De cinco a siete.
Extensa, inacabable la relación de las señoras que hoy, en la magna festividad, celebran su santo.

Josefina Baldasano viuda de Herrera, la Marquesa de Villalta y la Condesita del Castillo, la joven y bella señora María Josefa Argüelles de Cámara, de las que tengo encargo de hacer público que no podrán recibir.

Josefina G. de Pola, la respetable Viuda de Mesa, a la que me complazco en saludar especialmente.
No recibirá.
Lo que traslado a sus amigas.

Una dama de alta distinción, Josefina Embil de Kohly, mi amiga tan buena y tan querida, quien pasará su santo sin fiesta, sin recibo en el retraimiento que lleva desde su regreso de París.
A su linda nieta Josefina Kohly y Maragliano que también está de días, manda el cronista un beso.

María Josefa Falcón Viuda de Fernández, distinguida dama, tan buena y tan amable, a quien mando por separado mi felicitación, que hago extensiva a su hija la joven y gentil señora Josefina Fernández Falcón de Galbán.

Cumpliendo encargo de la señora Falcón Viuda de Fernández, lo mismo que de su hija, diré a sus amigas que no podrán recibir.

Mi bella prima Josefina Quirós, esposa del popular abogado Felipe González Sarraín, Director de la Renta, en cuyo hogar están de días también su encantadora ahijada Josefina Arocena y la nieta de su idolatría, una Josefina lindísima, hija del joven político Felipe González Quirós y su interesante esposa, María Luisa González.
No podrá recibir.
Sépanlo sus amigas.

María Josefa Corrales, distinguida esposa del doctor José Manuel Cortina, ilustre Senador de la República.
Josefina Ibáñez de Ajuria.
Pepa Echarte de Franca.
Josefina Vila de Sola.

Josefina Fernández Blanco, la distinguida señora de Avendaño, para la que habrá en sus días todas las satisfacciones a que es muy acreedora.
La dama tan distinguida y siempre tan interesante Josefa Sánchez Viuda de Lombard.

María Josefa Hernández, la distinguida Viuda de Borbolla, a la que mando, por separado, un saludo de afecto y simpatía.

Fefa Gispert, la joven y bella señora de Manuel Carballal, del alto comercio importador de esta plaza.

María Montalvo de Morales, Nena Zayas Viuda de Bonnet y Pepa Martínez de Lago.

Josefina Vallhonrat, distinguida esposa del culto ingeniero Ricardo Moré, cuya hija, la bellísima señorita Nena Moré, celebró su santo el anterior lunes en la festividad especial de las Josefinas.

La respetable dama Josefina Quadreny Viuda de Miró y su hija, la señora María Josefa Miró de Gutiérrez de Celis, distinguida esposa del ilustre Secretario de Hacienda, a cuyas amistades me apresuro a decir que no recibirá por guardar luto riguroso.

Una distinguida dama, de mi mejor afecto, Josefa González Viuda de Fabré, madre de amigos míos queridísimos, entre éstos, el señor Federico Fabré, Pagador Central de Obras Públicas.

María Alfonso, la interesante esposa del conocido hacendado Marcelino García Beltrán, a la que felicito especialmente.

María Josefa Muñiz de Méndez, de las novias de noviembre, y otra novia del final de 1927, María Josefa Sabater, quien unió su suerte ante los altares a la del joven Víctor Saladrigas y Heredia.

Josefita Calvet, la viuda del inolvidable Abelardo Ferrer, para la que serán horas de recuerdo y de tristeza las de este día.

Josefa González de Pérez, Josefina Rodríguez Landín y Josefina Madueño, distinguida esposa del doctor Francisco del Río.

María Josefa Coello, la interesante señora de Castillo, en cuya residencia de Malecón 338 tendrá una fiesta por la tarde, de cinco a ocho.

Josefina Sánchez Viuda de Wesss, María Josefa Iranzo de Teuma, Josefina Soto de Arias, Josefina Solís de Díaz, María Josefa Pérez de Rodríguez, Josefina Cacicedo de Velazco, Josefina Elizalde de Montero, María Josefa Cowley de Leal, Josefina Barreto de Kouri, Josefina Guerrero de Morán, Josefa Barrié Viuda de López y María Josefa Plasencia, distinguida esposa del ilustrado ingeniero Andrew J. Dana.

Josefina Carceller, la señora de Odóñez, a cuyas amigas diré que no recibe.

Josefina Tarafa de Treto, Josefina Alentado de Rodríguez Lendián y Josefina Muro de Rodríguez.

Josefina Menéndez, la interesante señora de Pimentel, que recibirá por la tarde en su residencia de Línea 112, en el Vedado.

Josefina Doria, la bella esposa del amigo amable y simpático Enrique Fernández, Cavada, la cual por el riguroso luto que lleva pasará su santo en un retraimiento absoluto.

María Josefa Rodríguez, distinguida esposa del licencia Antonio L. valverde, abogado y académico, y su hija tan encantadora, la señorita Josefina aVlverde, para la que siempre hay en las crónicas una frase de elogio.

No recibirán.
Lo que traslado a sus amigas.

María Peñalver Viuda de Montalvo, Josefina Ascúe de Villageliú y María Josefa Morales de Morales.

Josefina de la Torre de Sarría y su hija, la señorita Josefina S arría, muy graciosa y muy bonita.

Pepilla Duany, la viuda del inolvidable maestro Laureano Fuentes, a la que hago llegar un saludo cariñoso en esta fecha en que sentirá, más hondo y más intenso, el dolor que embarga su alma.

Josefina Castellanos, interesante esposa del doctor Juan Corzo, y su hija tan linda, la señorita Josefina Corzo.

Josefina Dueñas, la viuda de Cova, a la que hago expresión de mis mejores deseos por su felicidad.

Josefina León, la joven y bella señora del distinguido ingeniero Francisco Cuéllar del Río, a la que me complazco en felicitar especialmente.

María Josefa Chappotin de Lavín, Josefina Carbonell de Mederos y Josefina GaleanaViuda de Rosquín.
Papa Manduley.
La señora del doctor Cueto.

Josefa Amanda Martínez, distinguida esposa del señor Eusebio Dardet, entusiasta rotario y miembro de los Caballeros de Colón.

Josefa de Solo de Dehogues, Josefina Lanz de Sala, Josefina Viuda de Miró, oJsefina Morán de Gil, Josefina Rabasa de Coll, Josefina Alonso de Romero, María Josefa Betancourt Viuda de Supervielle, Josefa Arvelo de Isach, Josefina de Araal, Josefa Fernández de García, María Josefa Pardo de Bravo, Josefa E. de Prestamo, Josefina T. Viuda de Dehogues, Josefina Martínez de Manso y Josefa Menéndez Viuda de López.

Josefina Rodríguez Alegre, distinguida esposa del querido amigo Felipe aSinz y su gentil hija, la señorita Josefina Sainz, de las que tengo encargo de decir a sus amigas que no podrán recibir.

Josefina Olózaga de la Morena.
Josefina Guerra de Sullivan.

Josefina Hernández Guzmán, bella esposa del joven y culto doctor Antonio Iraizóz, para la que hay en esta sociedad muchos afectos y muchas simpatías.

María Pepa Vidaurreta y del Cañal, gentil esposa del doctor Juan Marinello, que acaba de celebrar el primer año de su boda.
Un grupo numeroso.
De señoras jóvenes y bellas.

Grupo que con josefina Sandoval de Angulo, Josefina Alfonso de Giquel y Fefita Cano de Arellano forman María Josefa Suero de Estrada, Fina Calbó de aSnteiro, María Josefa Supervielle de Aguilera, Josefina de la Portilla de Esnard, Nena Avendaño de Santeiro, Josefina de la Noval de Inclán, Josefina C. de Aguló, Josefa Más de Beltramena, Josefina Zayas de González Cobián, Josefina Acosta de Alfonso, Josefina Nuevo de Ibarra, Josefina Morell de País, Josefina Aguirre de Díaz Albertini, Nena Soto Navarro de Alzurra, Pepita Estrada de Pesant, Josefina Coronado de Marín, Josefina Camino de Fernández Casuso, Josefina Justiciani de Loredo, Josefina Cabello de Salvat, Nena Andino de Rouseeau, Josefina Fernández de Sáenz de Calahorra, Josefina Cepero de Jorge, Josefina Yones de Gómez, María Josefa Villarello de Fernández García, Josefina Calvet de Fernández, María Josefa Recio de Díaz Pairo, Josefina Blanco de Collía, Josefina Zuazo de Prieto, Josefina Pichel Bonhome de Reyes, Josefina Acosta de Goizueta, Josefina Morera de Badda, Josefina Llaverías de López Lay, Josefina Martínez de Gelabert, María Josefa Maestri de Sigarroa Josefina Fernánde Aymé de Alvarez Tabio, Josefina Nethol de Saladrigas, Josefina Aedo de López Chávez, Josefina Rosete de Cano, Fefita Figueroa de Canga, Cuquita Bonnet de Domínguez, Josefina Gorgas de la Torre y Josefina Vales, gentil esposa de Alejandro Escoto, distinguido oficial de la Marina de Guerra, ausente en Europa.

Además, del grupo que antecede, Josefina Mendoza y Goicoechea, bella esposa del joven y distinguido arquitecto Rafael de Cárdenas.

Josefina Barraqué, joven e interesante esposa del señor Juan Sabatés, a cuyas amistades participo, por expreso encargo, que no podrá recibir.

No olvidaré a Fefa Peñalver, la viuda de Betancourt, recluida tristemente en su hogar bajo el sufrimiento de una ausencia eterna...

Isolina Colmenares, la interesante señora de Vigoza, la cual se encuentra en esta sociedad, donde son tantas sus amigas, después de prolongada ausencia en Madrid.

Mr. Freeman, la gentil Nena Morales, a la que llevarán estas líneas un afectuoso saludo.

Josefina Zangroniz Viuda de Puig y su hija, la señorita Josefina Puig, tan graciosa y tan bonita.

María Portuondo Viuda de Gutiérrez Bueno, Josefa Donoso de Rodríguez, María Chomat de Beltrán, Josefa Dalmau de Bustade, Josefina Haro de Justiz, Josefina Campos de Duntae, Josefina Dulzaides de Sánchez, Josefina M. de Saldaña, Josefina Singler de Rodríguez, Josefina Rueda de Pineda, Josefina Barragán de Robles, Josefa Amaro Viuda de Parajón, Josefa Taboas de Basute, Josefina Elizondo de Freund, Pepilla Vallhonrat Viuda de Hernández y Renée Lagomasino de Hernández.

Fefa Olano Viuda de Fravedas, Josefina Ramírez de Medio, Josefina Meaye de Solo, Josefina Echevarría de Badía y Pepilla González Viuda de Mujica.

María Josefa Mesa, distinguida esposa del doctor Eduardo González Manet, ex-Secretario de Instrucción Pública.

Josefina Heredia de Nóbregas, Josefina Cadenas de Jiménez y Josefina Tramunt de García.

Josefina de la Torre, joven e interesante esposa de un compañero muy querido del periodismo, el director del **Heraldo Comencial**, señor Alfredo Santiago.

Josefina Fernández, distinguida esdosa del señor Santos García Miranda, vicepresidente de la importante compañía de seguros **El Iris,** la cual se verá muy festejada en su residencia del Vedado, un lujoso chalet de la calle 9 entre J. y K.

Josefita Chappotin, gentil esposa del doctor Jorge Navarro, hasta la que mago llegar mi felicitación más afectuosa.

Una amiga querida, que no podría nunca olvidar, Josefina Ramos, ausente en Galicia desde que contrajo matrimonio con el doctor Reynaldos.

De propio intento he dejado para completar esta parte de la relación mi saludo a una dama de alto rango social que celebra su santo bajo la advocación de San José.

Quiero referirme a la bella y elegante Petronila Gómez de Mencía.

De días está también su hija, la señorita Josefina Mencía, cuyo retrato, intercalado en esta página, es como un destello de luz, de gloria y de alegría en medio de la árida prosa del cronista.

Entre las nuevas galas que embellecen nuestros salones desde la promoción social iniciada con las grandes fiestas invernales aparece en primera línea Josefina Mencía.

La mayor de las nietas del nunca olvidado caudillo José Miguel Gómez.

Muy bonita Josefina.
De porte airoso y elegante.
Un **succés** su aparición en sociedad con la suntuosa fiesta donde fué presentada la adorable Chea Pedroso.

Desde entonces va siempre en las crónicas ese nombre acompañado de los elogios que inspira con sus múltiples encantos la linda Josefina.

Reunirá a sus amigas en un recibo que señala para después de la Cuaresma.
Lo pasará hoy entre los suyos.
Sin fiesta, sin recibo.
Seguiré ya la relación por las señoritas que están de días.

En primer término, Josefina Méndez Tomé, la adorable Josefina, flor entre flores en dulce hogar con sus tres encantadoras hermanas Victoria, Carmelina y Blanquita.
Josefina Bascuas.
Muy airosa y muy bonita.

Josefina Arellano, perteneciente a nuestra florida legión de **jeunes filles** la linda primogénita del doctor Juan Arellano y su interesante esposa Lily Longa.

GARCIA, SISTO Y COMPAÑIA
TELEFONOS
DIRECTO: M-1039
CENTRO PRIVADO: M-5991
APARTADO: No 70

GRANDES ALMACENES
Fin de Siglo
LA CALIDAD MAS ALTA AL PRECIO MAS BAJO

SAN RAFAEL Y AGUILA
SAN RAFAEL 21-23 Y 25
AGUILA 60 Y 64
AGUILA 119 (FRENTE AL EDIFICIO PRINCIPAL)
SAN JOSE 16 Y 18

Juegos de Mantel en que la calidad es tan insuperable como la economía:

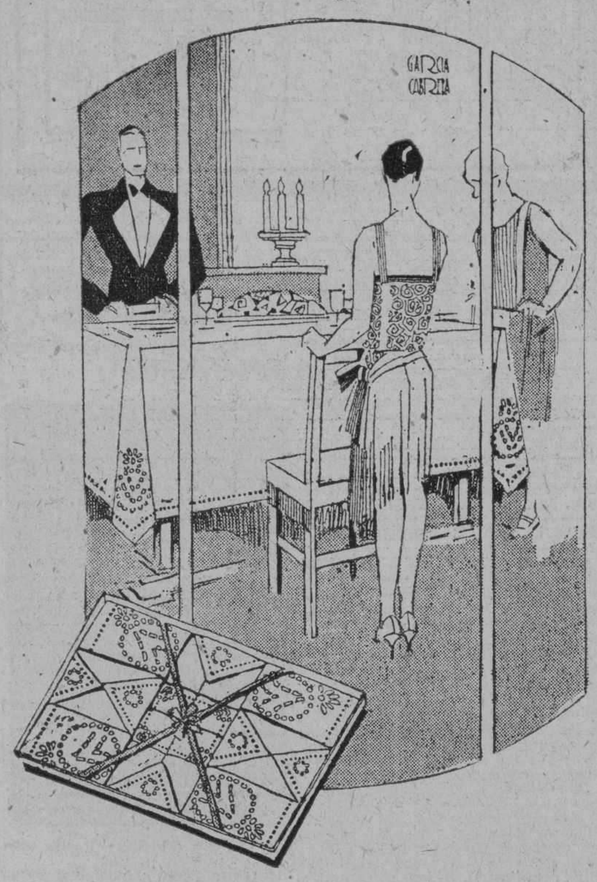

Juegos de mantel confeccionados en finísimo granité de unión, con calados y bordados al pasado, en 12 diferentes dibujos.
En el tamaño de 120 x 120 cms., con 6 servilletas de 25 x 25, a $4.50 (como el diseñado).
De 160 x 160 cms., con 6 servilletas de 54 x 54, a $6.25.
De 160 x 200 cms., con 6 servilletas de 54 x 54, a $7.95.

Juegos de mantel de warandol blanco, muy fino, con bordados al pasado, en los colores rosa, azul, verde, lila y amarillo, con franjas del mismo tono del bordado. Tamaño de 160 x 160 centímetros, con 6 servilletas, de 40 x 40, a $6.75.

Juegos de mantel de warandol de color, en rosa, salmón amarillo, lila y azul, con calados y bordados al pasado, combinados por finísimas randas, dobladillo de ojo y franja blanca.
Tamaño de 160 x 160 cms.,. con 6 servilletas de 40 x 40, a $7.75.

Juegos de mantel de alemanisco adamascado blanco, con dobladillo de ojo todo alrededor.
Tamaño de 160 x 160 cms., con 6 servilletas, a $1.95.
160 x 225 cms., con 6 servilletas, a $2.35.
160 x 300 cms., con 12 servilletas, a $3.25.

Servilletas de alemanisco adamascado blanco.
De 36 x 36 centímetros, desde $1.35 la docena. De 40 x 40 centímetros, desde $1.75 la docena. De 50 x 50 centímetros, desde $2.25 la docena y de 60 x 60 centímetros, desde $2.75 la docena.
Servilletas para té, de granité bordado, desde $2.90 la docena y en warandol, desde $4.75 la docena.

En los Almacenes "Fin de Siglo" encontrará los artículos de calidad a los precios más bajos de la Habana.

La aplaudida artista.
Una gentil rubita, Justa Josefina Bouza, la segunda de las bellísimas hijas de los distinguidos esposos Jesús M. Bouza y Consuelo Goás.
No recibirá Justica.
Sépanlo sus amigas.

Josefina Martínez Armand, una belleza que todos admiran, proclamándola y enalteciéndola.

Josefina Longa y Ajuria, a la que no faltarán en su prolongado retraimiento las frases del cronista para saludarla, para felicitarla.

Reunirá a sus amigos en un recibo que señala para después de la Cuaresma.
Lo pasará hoy entre los suyos.
Sin fiesta, sin recibo.
Josefina Mediavilla.
Lindísima.

Una ausente, Cuquita Lago, que en estos momentos se encuentra en Nueva York disfrutando de las vacaciones de primavera en la reunión de su querida prima, **Chona** Martínez Montalvo.
Josefina Franca.
Josefina Auñón y Calvo.
Pepita Garrido.
Josefina Skirving, Josefina Mediavilla y Josefina Basarrate.
Josefina Frayle.
Tan interesante!

Josefina la Guardia, Nena Mendizábal, Josefina Soto, Josefina Puente y la encantadora Josefina Menéndez Delgado.

Josefina Vilela, bella vecinita del Vedado, de la que tengo encargo de decir a sus amigas que no recibe.

Josefina Soto, la encantadora Josefina, de sugestiva belleza.
Josefina Galdo.
Muy graciosa y muy bonita.

Josefina González Barrera, Josefina Pichardo y Josefina de Céspedes y Compañy, sobrina de nuestro Ministro en París.

María Pepa Catá, vecinita del cronista, tan encantadora, que no podrá recibir debido al luto que lleva por la reciente pérdida de su amantísimo padre.

María Josefa Portuondo, Josefina Rusias, Josefina Valdés Rivero, Josefina Ferror, María Josefa Carreño, María Josefa Cueto, Josefina Villar, Josefa de Castro, Josefina Valdés Urra, Josefina Fernández López, María Josefa Torres, Josefina Miró, Pepita Rivera, Josefa Valdés, Josefina Gabas, Alamos, María Josefa Faura, Josefina Póo, María Josefa Pujol, Josefina Carbonne, Josefina Vázquez Gairot, Josefina Fernández, Josefina Pérez González, Josefina de la Torre, Josefina Morrel Parés, Josefa Pérez Cintra, Josefina Lombillo, Josefina Iser, Josefina Martínez Cruz y mi amiga tan buena, tan inteligente y tan querida Josefina Sardiñas.

Josefina Montalvo, Fifí Tarafa y Josefina Iturralde, las tres muy graciosas, encantadoras.

Josefina Gelats, distinguida señorita, a la que llegarán estas líneas con un saludo y una felicitación.

Lily Casuso, de la que tengo encargo de hacer público, para conocimiento de sus amistades, que no podrá recibir.

Josefina Madrazo, continuadora en la gloria de la belleza de sus hermanas, tan celebradas todas.

Josefina Coffigni, Josefina López Novoa, Josefina Núñez, Josefina Miguel y Barrio y Josefina Ponce de León.
Josefina Conde.
Josefina Aballí.
La doctora Josefina Cueto.

Josefina Novoa y del Valle, graciosa hija de un compañero estimado del periodismo, el señor José María Novoa, a quien también saludo en sus días.

Josefina Cabarga, la linda Josefina, para la que habrá hoy regalos, satisfacciones y alegrías.

Josefina Cagigal, Pepa Vignau, Josefina Ferreiro, Josefina Illá y María Josefa Echemendía.

Josefina Moreno, hija de mi viejo amigo el doctor Eduardo Moreno, una de las más lindas vecinitas de la VVíbora.

Josefina Du-Bouchet, María Josefa Catá, Fefa Argüelles, Josefina Dueñas e Incháustegui, María Josefa Sastre, María Josefa Mujica, Josefina Vilariño, Josefina Meca, Josefina Ramos Almeyda, Josefina Costales, Josefina Leal y Josefina Franchi Alfaro.
Fina Alvarez Lavista.
Tan gentil y tan interesante.

Josefina Robert y Díaz, Josefina Fornos y Rey, Josefina González, María Pepa Silva, Josefa HHoyos, Josefina Ledón y Quijano María Josefa Dacosta, Josefa Prieto, Josefa Muñoz y osefa Alonso.
María Josefa Lamarque.
Pintora y pianista.

Josefina Citarella q Pennino, ilustrada profesora que con marcado acierto y singular competencia dirige el acreditado Colegio San Vicente, de la Víbora.

En su residencia de aquella barriada, calle de Pedro Consuegra número 5, recibirá la señorita Citarella.
Recibo de la tarde.
Sin fiesta.

Josefina Espinosa, Josefina Bandujo, Josefina de Cepeda, Josefina Cabreiro y la gentil Josefina Buergo y Montero.
María Josefa Goizueta.
Muy graciosa.

María Josefa Freyre y Valdés Pita, una figurita ideal, inspiradora.

Josefita Quirós Macías, de la sociedad de Cienfuegos, hija amantísima del conocido colono del **Constancia**, señor José R. Quirós, que también está de días.

Josefa Díaz, profesora de la Escuela número 85, de Luyanó.

Josefina Labra y Alemán.

Continúa en la página SIETE

SAN JOSE

Para cualquier celebración u obsequio no olvide los renombrados Dulces, Bocadillos, Cakes decorados y Helados de

"Cuba-Cataluña"

Coopere al mejor servicio ordenando con anticipación. Precios económicos.

Ave. de Italia 97, casi esq. a San José. Telfs. A-3818 y M-2349.

Costa PELVQVERO DEL GRAN MVNDO
Bajos del Pasaje "Sevilla Biltmore" (por Prado). Tels. M-6849, M-5943

El Mejor Reconstituyente NUTRIGENOL Un Tónico Poderoso

Westclox

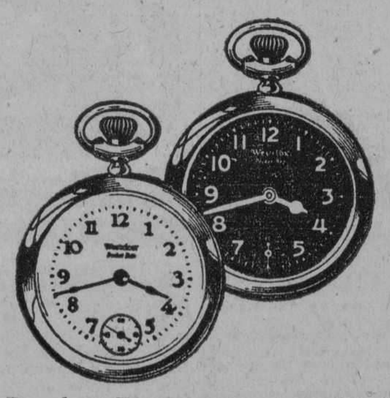

El Pocket Ben—para uso diario

EL reloj de bolsillo Pocket Ben de nuevo modelo ha merecido desde el primer día la aceptación de los hombres y de los muchachos de todas partes.

Funciona con la misma precisión que el Big Ben y todos los demás relojes de la marca Westclox.

Desde cualquier punto de vista que se le considere—apariencia, servicios o precio—el Pocket Ben ofrece cuanto más puede esperarse de un reloj de precio módico.

El Pocket Ben Luminoso muestra la hora exacta lo mismo en la obscuridad que a la luz del día.

Big Ben	$4.00	Buenos Dias B	$2.25
Big Ben Luminoso	$5.00	Blue Bird Luminoso	$3.00
Baby Ben	$4.00	Buenos Dias C	$2.75
Baby Ben Luminoso	$5.00	Sleep-Meter Luminoso	$3.75
Buenos Dias A	$1.75	Pocket Ben	$1.75
		Pocket Ben Luminoso	$2.75

WESTERN CLOCK COMPANY, LA SALLE, ILLINOIS, E.U.A.
Fabricantes de *Westclox:* Big Ben, Baby Ben, Pocket Ben, Buenos Dias
155

M.E.C.D. 2016

PARA ELLOS Y PARA ELLAS

Por la Doctora Herminia Planas

Secretos de una Parisiense. Conocete a ti Misma

Aviso importante: Para todo lo relacionado con este Consultorio, diríjase al Apartado 1010. (Redacción del DIARIO DE LA MARINA).

Estimada amiga:

La estrictez, radicalmente escueta de ciertos trajes de noches, puede compensarse, aunque sólo sea relativamente, librando la espalda de la muda expresión que le da un modelo liso del todo, adornándola con una aplicación de fino tul bordado, que admite no pocas disposiciones favorecedoras.

Suya,

Leticia.

SUEÑO

Soñé—no siempre el sueño es cosa vana—
Que un viento me llevaba arrebatado,
Al través de ese espacio constelado
Que una aurora sin fin tiñe de grana.
Las estrellas que aguardan la mañana,
Al sentirme pasar triste y callado,
Me preguntaban con su acento alado:
—¿Dónde está, pobre amigo, nuestra hermana?
Mas yo bajé los ojos, temeroso
De revelar mis hondas amarguras,
Y me marché furtivo y silencioso...
No me atreví a decir a las estrellas,
Tus hermanas, tan santas y tan puras,
Que eras falsa, mi bien, e indigna de ellas!...

Antero de QUENTAL

HISTORIA DEL CALZADO

El calzado de los griegos y romanos fué al principio de cuero, como el que usamos ahora. Según Plinio, el primero que usó calzado fué un hombre llamado Tibus, natural de Beocia.

Los egipcios empleaban el papiro como primera materia para el calzado; los primitivos españoles, el esparto; los indios, los chinos, etc., el junco.

La seda roja o el lino blanco bordado con piedras preciosas, llegó a ser la señal distintiva de los emperadores romanos. Los hombres del pueblo llevaban el calzado negro y las mujeres, blanco. Algunos senadores se distinguían con una C., que indicaba su descendencia de los cien primeros senadores, "céntum patres", instituídos por Rómulo.

El calzado de los antiguos franceses era dorado y con galgas para sujetarlo a la pierna; era una especie de "sandalia". Entre el calzado antiguo se distinguía el "borceguí" y el "coturno", ambos inventados por Esquilo, quien los introdujo en el teatro para dar más dignidad a los actores. El primero servía para el género cómico, y el segundo para el trágico: creíase dar de este modo al actor más semejanza con los héroes que representaba, y cuya mayor parte habían sido gigantes, según la tradición.

En tiempo de Felipe el Hermoso se adoptó en Francia un calzado, que luego se extendió por el resto de Europa y que se llamó "zapato de polaina", del nombre de su inventor Polain. Estaba terminado en punta más o menos larga, según la calidad de las personas—dos pies para los principales y grandes señores, un pie para los labradores y ricos y medio pie para el pueblo.—De aquí vino la frase "entrar con buen pie" en alguna parte.

La mencionada punta iba adornada frecuentemente de figuras grotescas. La extravagancia de esta moda hizo que la iglesia y la autoridad civil fulminaran contra ella anatemas terribles.

Los tacones altos fueron también objeto de un mod que se usó durnte mucho tiempo; las señoras venecianas los llevaban exageradamente altos. Créese que Augusto fué inventor de los zapatos con tacones, según se dice, para suplir su pequeña estatura.

No se sabe con certeza cuándo comenzaron a usarse las botas y botines: estos últimos se empleaban ya en la Siria.

S. T. Versalles.—Mejor que cualquier líquido, a mi ver, es emplear para decorar los labios la pasta "Tangee" que es inofensiva y muy cómoda de retener a mano: en lápices que puede llevar en su bolso o portamonedas.

Mentora Novel.—Una "iniciativa", en nuestras costumbres, pudiera hallarla adaptando lo que se acostumbra en las escuelas del Ecuador: allí se regala a cada niño una planta al empezar el curso, y cuando éste termina se organiza una Exposición para premiar al alumno que presente la planta mejor cuidada.

Vacilante. Wajay.—Los echarpes, del mismo género que el traje y si éste es de fondo claro, los encajes obscuros. Los colores más en boga: gris y beige, en las incontables variedades que puede ver en "Le Printemps". Obispo y Compostela. Allí le mostrarán preciosas combinaciones de moda.

Aciaga Triste. Güines.—No necesita auxilio de nadie; Vd. misma puede aplicarse diariamente la pomada "Liliana" y se librará de la calvicie prematura, asegurando así la higiene de sus cabellos. Pídala a **El Encanto.** Cuesta $2 el pomito.

Amateur. Holguín.—Solo, no. Por mérito de otros... Como Ricardo Wagner, que siempre estuvo pobre y errante hasta que halló en su esposa Cosima un guía seguro y un administrador excelente.

PENSAMIENTOS

El niño nace para caballero, y la niña nace para madre.

Las niñas deben saber lo mismo que los niños, para poder hablar con ellos como amigos cuando vayan creciendo; como que es una pena que el hombre tenga que salir de su casa a buscar con quien hablar, porque las mujeres de la casa no sepan contarle más que de diversiones y de modas.

José Martí

¿MAS CLARO?...

—¿Qué es la independencia?—pregunta una mujer a su marido.

—Es como el que tiene la llave de una casa y en la casa no tiene mujer.

TOTAL...

—Esta operación ha sido una maravilla.

—Pero si se ha muerto el enfermo.

—Pero la operación no se ha podido hacer mejor.

FLOR DE ESPINO EN DULCE

Pónganse a coser en agua las flores y una vez quitado el amargor, se hacen como cidra en almíbar.

BIZCOCHOS DE CREMA

Se hace un batido con seis yemas de huevo y media libra de azúcar, en polvo de vainilla pulverizada y con una espátula de madera, se baten también las seis claras y se mezclan en el compuesto, removiéndolo ligeramente; se toman cuatro onzas de harina buena, ya pasada por el tamiz y se ponen también y seis cucharadas de crema batida, cuando está hecho el compuesto se echa en cajitas de papel hechas en forma circular o larga y se ponen en el horno, haciéndose cocer con fuego lento, luego cuando se han secado y para que no se deshagan se ponen sobre el lado.

¿Le Pica la Piel o Siente Quemazón?

El Ungüento Cadum hace cesar la quemazón y picazón al instante. Produce un efecto calmante y cicatrizante asombroso cuando se aplica sobre la piel irritada o inflamada. Ha demostrado ser un gran alivio para millares de personas que durante años han estado sufriendo de eczema, acné (barros), granos, forúnculos, úlceras, erupciones, urticaria, ronchas, almorranas, comezón, sarna, postemillas, escaldadura, sarpullido, costras, así como en heridas, cortaduras, erañazos, lastimaduras, quemaduras.

Anúnciese en el 'Diario de la Marina"

Jabón "POLAR"

Blanco y Amarillo

Para Lavar y Fregar

Si no quiere RESTREGAR, LAVE con Jabón POLAR.

El "as" de los jabones

Romaña y Cía.
Fabricantes

Anuncios A. J. J. 1-5698.

VIBOREÑAS

EL PIC-NIC EN LA FINCA MONTEJO

¡Cuán satisfecho y agradecido permanezco por esta fiesta que ayer me fué dedicada!

Orgulloso de ella me siento seguro de que mis labores desde las columnas de este DIARIO no la merecían, pues sólo he cumplido con mi deber, como correspondía hacerlo, dedicando todos mis empeños, todas mis actividades, a las distinguidas familias viboreñas.

El pic-nic de ayer ha demostrado una vez más, cuánto vale el poder de las féminas de nuestra Ciudad Nueva y de nuestros pinos nuevos, pues todas sus fiestas llevan marcado el sello del más brillante éxito, y brillanísimo ha sido el del pic-nic de ayer.

En incontables ómnibus se trasladaron a la pintoresca finca de mi fraternal amigo Moisés Montejo, desde las residencias de las distinguidas señoras de Torres y de Gordon, las numerosas parejas, en medio del mayor orden y más franca alegría.

Con Moisés y su amante esposa Esperanza Pastoriza, ya allí permanecía para recibirlas, y fué el más bello espectáculo el ver a tantas lindas mariposas corretear por los jardines antes de llegar a la glorieta, la que asaltaron a los pocos momentos, viéndose a tantas lindas muchachas y apuestos jóvenes disfrutando de la alegría de vivir en el más divertido día de campo, que sólo el afecto de mis convecinos, y no mis merecimientos originó.

A los pocos momentos empezó el baile con la orquesta de Jesús Bellver y los sones de Avilio Puig y el incomparable de César Noval "Son Progreso de Rocafort".

He aquí los numerosos grupos de dihtinguidas, elegantes y bellas señoritas que asistieron al picnic del que conservaré imborrables recuerdos.

Bertha Torres; Carmen de Gordon; Virginia y Mercy Bustillo; María Citarella; Terina Lucas; Julia Pérez; Cuca Nocedo; Ria Montejo; Ena Sampera; Lucía y Alicia Oliva; Felipa Domenech y Dulce María Rodríguez, valiosísimas colaboradoras de las señoras Amparo Osorio de Gordon y Eduvigis V. de Torres. ¡Cuán agradecido les estoy!

María y Nena Angulo; Mercedes de Angulo; Cuca Polo; Ofelia y Silvia Corbisón; Teté Fernández; Gisela Rivas; Hada Hevia; Octavita Ferrer; Hortensia Martínez; Blanca Llorens; Elena Martínez; Zenaida Sorgones; Amparo Sotolongo; Leonela; Leonor, Alicia y Coralia Pérez.

Ofelia Llovio; Dulce María Rodríguez; María y Elvira Planas; Margarita de Vignier; Marieta Mencía; Caruca Chávez; Carmelina Martín; Maruca Machín; Carmelina Xiqués; Esther Liberio; Herminia Graciella y Zoraida Peñol, Raquel Parras, Josefina Oropesa; Moraima García.

Mary López; Dora Marrero; Raquel D' Costa; Estela Salazar; Rosa Carreño; Esther González; Raquel Martínez; Ocilia Ferrer; Nieves y Silvia Valmaña; Conchita Muñiz; Dulce María Bonilla; Josefina Ruz; Luisa Martínez; Sarah González; Graciella Delgado; Isabelita Llopiz.

Hilda Fernández de Castro; María delos Angeles; Adelfa y Carmen Cañas; Dulce María Aidée y Sarah Milián; Lilia González; Aida y Cuca got García Comesañas; Nenecita Mayo; Tita Montané; Hilda y Mar Bernal; Magdalena Mir; Alicia Cabrera; Obdulia Muñoz; Obdulia Núñez.

Rosa Luisa Fernández; Pastora y Concha Albarrán; Hortensia Varona; Isabel Aguirre, Hilda y Zoraida Lima; Marina Casanova; Ninina Facas; Ofelia Zamora; Josefina Zamora; Celia Rodríguez; Yolanda y Julieta Portuondo; Obdulia Ruals; Rosita Ruajs.

Bertha Núñez; Fefa y Chiquitica Pérez Roger; Carlotica Rubí; Julia Nena Tamargo, Catuca Aedo, Caruca Hernández; Anita, María, Gloria y Castellar, Otilia y Zenaida Regueira, Cheita Molina, Teté Barreras, Blanca Rosa Barreras, Elia González, Anita y Josefina Baschman.

Clara González, Alodia del Castillo, Rosita Sánchez, Adoración Gutiérrez Prada; Lala y Nena Nicks; Chichí y Juana Agüero; Luisa y Rita Zaragoza; Isabel Abella; Sarah Sáliva; Nena Moreno; Mercedes D' Angelo; Delia González; Aidés Romero; Delia Sánchez; Rosita Sánchez.

Conchita Fortún; Mercedes y Chacha Montero; Angeal y Paquita Espinosa; Cuca Lauderman; Juanita Díaz; María Teresa de Cárdenas; Dulce María Rodríguez; Dulce María López; Fina López; Mercedes Hernández; Hortensia Suárez; Margot Huguet; María Teresa Huguet; Doval.

Ana María Gaciot; Blanca y Elia Cecilia y Altagracia de la Peña; Nica Martínez; Dorita y María Menéndez; Consuelo Fraga; Conchita Saavedra; Emma Pérez; Caridad Suárez, Victoria Márquez; Delia A. Builla; Lolita y Conchita Ventura; Lolita y Pilar López; Esther y María Julia Jordán.

Lala Biosca, María Antonia y Lilia García; María Antonia Taquechel; Emma Taquechel; Lily de Cárdenas; Josefina y Maricusa Otta; Adolfinay Graciella Nethol; Mercy Porcel; Alicia Boza; Nena y Lilia Busamante; Josefina Estravis; Niña Marrero; Alicia García.

Ofelia Gómez; María de los Angeles Hierro; Eloísa Soroa; Lilia Piñeyro; Nena Espinet; Encarnación Reyes; Matilde Reyes; Nena y Carmina Suárez; Consuelo Márquez; Matilde Hernández; María Cristina Bustillo; Lucía López; María Barquín; María Isabel Pérez.

Emilia Rodríguez; Carmela Rubio; Victoria Trujillo; Carmela Escudero; Antonia Garrigal; Guillermina Varona; Hortensia Rosario y Graciella Anciano; Nena Lage; Carmen Sea; Estrella Hernández; Isabel Morán; Queta Moure; Bolivia Fariñas; Moraima García.

Rosa y MercedesMillán; María Gutiérrez; Hildelgara Kreps; Herminia Inclán; Adriana y Delia Hidalgo; Celia Loynaz; Dulce María Quesada; Consuelito Figuera; Esther Follo; Lolita Villaverde; María Teresa Regueira; Rosa Castañedo; Leonor Coronado; Rosa Bauzá.

Edmida y Tilita Placeres; Josefina Díaz; Blanca Marrero; Estila Suárez; Blanca Sáenz; Carmita Barrenas; Lilia Crespo; Julia Pérez; Cachita Colinot; Julia Lanier; Conchita y Caridad López, Rita Crespo; AuroraCapestany; Teté Gutiérrez; Sarah Coloma; Santa Miró.

Eulogia Martínez; Matilde Bauzá; María Teresa Martínez; Sidya Ma-Eduvigis Harcas; señorita Zalaraín; rrero; María Carrazana; Zenaida Aguiar; Dolores y Evelia Pérez; Hortensia Travieso; Dulce María Raggi; Pura Calereo; Hortensia Cruz Muñoz; Matilde Vigil; Blanca Rodríguez.

Ziomara Muñiz; María Fuentes; Lilia Tueva; Juanita Soto; Lolita Chávez; Adelina Simón; Carmen Elena Cruz; Josefina Citarella, Leonor Pedrero; Hilda Castellón; Margot Cuervo; Ana Cuervo; Ofelia Alberti; Cuca y Nena Planas; Nena Oliva; Mirta Díaz Salinero; Nena Reta.

Delia Grillo, Mercedes F. de Boyada; Nenita Picayo; Yolanda y Lolita López; Silvia Caldero; Luz de los Angeles y Margarita Guillot; Alicia Machado; Nena Prieto; Noemí Machado; Julia Betancourt; Leonor y Josefina Valencia; Emma López Coronado; Celeste Martínez; Lolita del Castillo; Graciella Blanco Casado.

Tina Pérez; Lumy Pérez; Estrella y Pura Pérez; Ziomara y Zenaida Yanes; Manuelita Pérez; Isabelita S. Pelayo; Beba Martínez; Elena y Loló Carrión; María Rosa Salmón; Mimí Salmón; Bertha Cantero; Dulce María García Garganta; Esperanza y Carmelina Casañas; Matilde Larrauri; Adelia y María Teresa Méndez; Avelina Pérez...

Un riquísimo ponche hecho en los cafés El Central y El Encanto de los señores Dopazo y Flores, era constantemente repartido, así como exquisitos bocaditos que preparó la joven dama Esperanza Pastoriza de Montejo, todo en gran abundancia.

Puedo decir que este pic-nic dejará los más gratos recuerdos, que para mí serán imborrables.

Reitero la expresión de todo mi agradecimiento a mis distinguidas amigas Esperanza Pastoriza de Montejo, Amparo Osorio de Gordon, y Eduvigis V. de Torres; a los queridos amigos Moisés Montejo, doctor Ramón de Gordon y Domingo Torres, así como a los entusiastas jóvenes Juan Luis, Moisés y Agustín Montejo; Luis Puig; Guillermo Lucas y Leonardo Rodríguez; pues desde hace cerca de un mes han laborado incansables, obteniendo como premio el más brillante éxito.

Y cuando el astro rey retirábase después de su triunfal carrera, aquella adorable legión de lindas figurinas y apuestos jóvenes regresaron a la ciudad alegres y satisfechos.

Urbano del CASTILLO.

Trabaja Mucho, Baila Y Ha Aumentado 3 Lbs. Por Semana

"Trabajo mucho, bailo y he aumentado 3 libras por semana desde que tomo el Vinol. Mi nerviosidad ha desaparecido completamente".—Sra. F. Lang.

El Vinol es un compuesto de peptona de hígado de bacalao, hierro, etc. Personas anémicas, débiles y nerviosas quedan sorprendidas por la nueva energía, sueño apacible y el buen apetito que el Vinol les proporciona. Muchas veces, con sólo la primera botella, los niños y adultos delgados aumentan algunas libras. El Vinol tiene sabor delicioso. De venta en las farmacias y droguerías.

Ext. 185 1d.-6

I. VILLARREAL

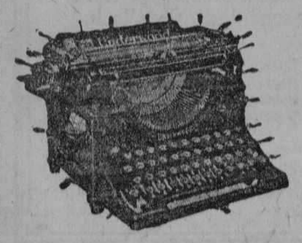

TALLER DE REPARACIONES, NIQUELADO Y CILINDROS DE GOMA. — REPARAMOS TODA CLASE DE MAQUINAS DE ESCRIBIR Y DE SUMAR.

Máquinas de escribir y de sumar, nuevas y reconstruídas de las mejores marcas.

Efectos de escritorio en general, sellos de goma.

TELEFONO A-5529.

HABANA, 122 y 124.
HABANA.

Crónica Católica

CULTO CATOLICO PARA HOY

En las Siervas de María, solemne función al Santísimo, por el Jubileo Circular.

A las 8 a. m.: sermón por Monseñor Santiago Amigó. A las 5 de la tarde, bendición y reserva.

En los Pasionistas, de siete y tres cuartos de la tarde a nueve de la noche, santos ejercicios.

En todos los templos, solemne función en honor al Patriarca San José.

Advertencia a los fieles. Hacemos presente a los fieles, que hoy no es día festivo, pero se les recomienda que concurran al templo a honrar a San José.

Primera Comunión en el templo del Espíritu Santo. Hoy, a las 8½ a. m., harán su primera Comunión en el templo del Espíritu Santo, las niñas Silvia Rivero Hernández y María Scull y Rivero.

Invita al acto, el Párroco, Padre Celestino Rivero.

CULTO CATOLICO PARA MAÑANA

Las Huerfanitas del Colegio Asilo San Vicente de Paul, dan comienzo en el templo de Reina, a la popular y devota devoción de los "Trece Martes", en honor a San Antonio de Padua.

A las 8½ a. m. Misa, sermón y preces de los "Trece Martes".

En todos los martes, se dará a besar la Reliquia de San Antonio.

En San Francisco, a las 7½ a. m., Misa de Comunión general. A las 9 a. m. Misa, sermón y procesión en honor al "Primer Martes" de los "Trece", que a San Antonio de Padua dedica su Pía-Unión.

Caballeros de Colón. Celebra junta general, el Consejo San Agustín No. 1390, en su local social: Avenida de Simón Bolívar, número 92, altos.

En el templo del Carmen, a las 5½ p. m., solemne Vía-Crucis.

En el templo del Santo Angel, a las 7½ de la noche, solemne Vía-Crucis y plática.

FELICIDADES

Celebra hoy sus días Monseñor José Fernández Lestón, Cura Vicario de Holguín; los Reverendos Padres José María García del Valle, Cura-Vicario de Guanajay; José Beloqui, Profesor del Colegio de Belén; José Calonje, ex-Provincial de las Escuelas Pías de Cuba; José Misieri, Rector de las Escuelas Salesianas de la Habana; José Viera, Párroco del Cerro; José María Borotau, Profesor de las Escuelas Pías; José Manuel Corrales, Capellán de las Reparadoras; José Rodríguez Pérez, Párroco de San Francisco de Paula y Administrador del Hospital del mismo nombre; M. R. P. Fray José Vallarín, Provincial de los Padres Dominicos; los Hermanos Fray José María Mendibil, O. F. M.; Fray José de Jesús María, C. D.; Fray José Gómez, O. P.; Hermano José Martí, C. M. y Hermano José Netelmo, Director del Colegio de la Salle; Sor Josefa Ortega, Directora de la Casa de Beneficencia y Maternidad; los católicos seglares, José María Gómez, fervoroso Terciario Franciscano; José Folch, entusiasta Caballero de Colón; el Cronista Católico de "La Discusión", señor José Beira; señor José Rosell y Amat, Director del Colegio "San Luis Gonzaga", y el fervoroso Terciario Carmelita señor José Fernández.

A religiosos y seglares le deseamos un feliz onomástico en la paz y gracia del Señor.

LA MILICIA JOSEFINA DE LA IGLESIA DE LA MERCED

Solemne y brillantemente ha celebrado la Milicia Josefina de la Iglesia de la Merced, el quinto domingo a San José.

Misa de Comunión. A las 7 y media a. m., y en el altar particular de San José, se celebró misa de Comunión general armonizada, en la que ofició el Rvdo. P. Cipriano Izurriaga, Director de la Milicia.

Misa solemne. A las nueve a. m., celebrose misa solemne de ministros a toda orquesta y voces en la que ofició el Rvdo. P. Florencio García, asistido de los PP. Saturnino Ibáñez y Máximo Subiron.

Fungió de Maestro de ceremonias el Hno. Bartolomé Tobar, C. M.

Sermón. La oración sagrada estuvo a cargo del Rvdo. P. Vicente Sainz, C. M.

Adorno. El altar lucía caprichosamente adornado con profusión de plantas, flores y luces, obra ejecutada por el Hno. Bartolomé Tobar, C. M.

Música. La parte musical estuvo a cargo de la capilla musical del templo bajo la dirección del maestro Francisco Saurí.

Intención. La fiesta de este día fué celebrada a intención de la señora Laura Cabrera de Alvarez.

Angeles. Como en los domingos anteriores, dieron escolta al altar durante la fiesta un grupo de angelitos perteneciente sal Colegio de Jesús María.

Presidencia. Presidieron todos los cultos, la Presidenta, señora de Chaple; Tesorera, señorita Emilia Gutiérrez, y la Secretaria, señora Adelaida Tauler Viuda de Carcases.

Felicitamos a la Directiva de la Milicia Josefina de la Iglesia de la Merced y de un modo especial al Director Rvdo. P. Cipriano Izurriaga, C. M.

IGLESIA PARROQUIAL DEL VEDADO

Con grandiosa solemnidad se ha conmemorado por la Venerable Comunidad de Padres Dominicos de la Habana, las Bodas de plata de su estancia al frente de la Iglesia Parroquial del Sagrado Corazón de Jesús del Vedado.

Los brillantísimos y piadosos cultos se ajustaron al siguiente programa:

Día 2

A las 9 a. m. ofició de Preste en la Misa solemne, el M. I. Sr. Deán de la Santa Metropolitana Iglesia Catedral Mons. Dr. Alberto Méndez y Núñez asistido de los Padres Secundino Rubiera y Celestino Lucio Fernández.

Fungió de maestro de ceremonias el Hno. Fray Miguel, O. P.

La cátedra sagrada fué ocupada por el elocuentísimo orador sagrado Rvdo. P. José Ballarin, O. P. Provincial de los Dominicos, quien pronunció una hermosa y sentida oración sagrada, hablando de los sacramentos del Bautismo, Matrimonio y del momento de la muerte, sobre la obligación que ellos tienen en administrarlos a todos sus feligreses y de la obligación que también tienen los feligreses de recurrir al párroco en esos tres sagrados momentos de la vida.

Rememoró el 2 de marzo de 1903, fecha en que el P. Paulino Alvarez recibía la Parroquia en nombre de los Dominicos.

Comparó en bellos y sentidos párrafos aquella Capillita pequeñita con este arrogante y hermoso templo que gracias a la constante labor del P. Francisco Vázquez cuenta hoy el Vedado.

Luego siguió hablando de los otros Párrocos que la han servido y para todos tuvo un recuerdo cariñoso.

Terminó pidiendo al Sagrado Corazón de Jesús, titular de dicha Parroquia siguiese derramando sus bendiciones sobre los feligreses y los hijos de Domingo de Guzmán que la administran, igualmente que lo había hecho en los 25 años que ese día se cumplían.

Fué muy felicitado el P. Ballarin por su hermosa oración sagrada.

Terminada la misa se dió la bendición con el Santísimo y se reservó, entonándose al terminar el Himno Eucarístico.

Una numerosa y extraordinaria afluencia de fieles invadía la Iglesia en todas sus naves.

Día 3

El segundo día del triduo también la afluencia de feligreses fué numerosísima.

A las nueve a. m. celebróse misa solemne de ministros a toda orquesta y voces en la que ofició el P. José Ballarin O. P. asistido de los PP. Félix Martínez y Antonio González.

La cátedra sagrada fué ocupada por el Provisor y Vicario de la Archidiócesis de la Habana, Mons. Manuel Arteaga y Betancourt, quien con gran elocuencia y sentimiento hizo una historia de la Iglesia Parroquial del Vedado en los 25 años que hace que la dirigen los Padres Dominicos, de la labor de éstos al frente de la misma y de los muchos frutos espirituales que se han obtenido.

Fué la oración sagrada del P. Arteaga un interesante y valioso trabajo histórico en el que tuvo elogios para la Orden Dominica que tanto ha trabajado en el engrandecimiento del Vedado.

Terminó felicitando a los Hijos de Domingo de Guzmán, a los feligreses y pidió al Sagrado Corazón de Jesús que derramase sobre ellos todas sus bendiciones.

FIESTA PRINCIPAL

El domingo día 4 celebróse la fiesta principal con que se conmemoraban las Bodas de Plata de los Dominicos en la Parroquia del Vedado.

Misa de Comunión.—A las 7 y media a. m. celebróse misa de Comunión general armonizada en la que ofició el Exmo. y Rvdsmo. Sr. Arzobispo de Attalia Mons. Pedro González Estrada, asistido del Párroco P. Pablo del Olmo.

Más de mil comuniones fueron distribuídas en esta misa, en la que además de numerosos feligreses se acercaron a la sagrada mesa, los miembros de todas las asociaciones radicadas tanto en la Parroquia como en Santo Domingo.

Durante la Comunión la Srta. Conchita Grillo con su melodiosa voz cantó hermosos motetes a Jesús Sacramentado.

Misa solemne.—A las nueve a. m. era imposible dar ya un paso en el templo, todas las naves estaban repletas de fieles.

Minutos después dió comienzo el Santo Sacrificio de la misa en la que ofició Mons. Liberato Tosti, Auditor de la Delegación Apostólica, asistido de los PP. Lucio Fernández y Secundino Rubiera.

Fungió de maestro de ceremonias el Hno. Fray Miguel y los acólitos Carlos Crego, Juan Failde, Santiago Pérez y Dionisio Peón.

Adorno.—Durante los tres días el altar mayor ha lucido hermosos y caprichosos adornos florales, ejecutados todos con gladiolos rojos y profusión de arecas y luces, obra que ha sido verificada por Fray Miguel, siendo muy felicitado.

Música.—La parte musical ha resultado sublime durante los días del triduo habiendo interpretado las Misas de Ravanello, Capocchi y Perosi; Panis Angelico y Ave María de Germán Araco y O Salutaris de Gounod.

El coro estaba formado por los PP. José Francisco Larrea y Benito Rentería; Sres. Urrestarazu y Germán Araco, bajo la dirección del P. Eugenio Pérez, organista del templo.

Muchos elogios recibió la parte musical interpretada durante los días del triduo.

Recordatorios.—Se repartieron hermosos recordatorios de las Bodas de plata consistentes en una hermosa postal, luciendo las dos Iglesias, la primitiva y la actual.

Exposición, Rosario y Ejercicio.—Por la tarde a las cinco el Párroco Pablo del Olmo O. P. expuso S. D. M., rezando a continuación el Santo Rosario, ejercicio de los Siete Domingos y Consagración a la Santísima Virgen.

Sermón del Prelado.—Terminado el ejercicio de los Siete Domingos, ocupó la sagrada cátedra el Exmo. y Rvdsmo. Sr. Arzobispo, quien pronunció una hermosa oración sagrada, versando sobre Evangelio del día, recibiendo al terminar múltiples felicitaciones.

Te-Deum.—Después del Sermón, el Rvdo. P. José Ballarin, Provincial de los Dominicos revestido de Capa y asistido de los PP. Antonio González y Juan Linares cantaron solemne Te Deum Laudamus en acción de gracias por los 25 años que se cumplían de la administración de la Parroquia por los Padres Dominicos.

Bendición y Reserva.—Seguidamente los propios Sacerdotes dieron la bendición con S. D. M. y reservaron mientras que la Capilla Musical entonaba el Himno Eucarístico.

Gran Salve.—El propio celebrante asistido de sus ministros entonó gran Salve Cantada a la Santísima Virgen del Rosario, que coreada por la numerosa concurrencia que durante los cultos de la tarde invadía la Iglesia Parroquial, la que lucía sus mejores galas.

Gracias.—Terminados los cultos el P. Ballarin, Provincial de los dominicos dirigió una sentida y emocionante alocución a los feligreses en la que hizo el resumen de las fiestas Jubilares y dió las gracias a todos los asistentes por el mayor auge que le dieron con su presencia.

Por último exhortó a todos los vecinos del Vedado a que continuaran cooperando con los Padres Dominicos en su labor apostólica en la barriada.

Púlpito.—Ha sido una idea muy acertada la de construir un nuevo y hermoso púlpito como recuerdo de las Bodas de Plata. El antiguo es realmente tan modesto que más bien parece propio de una Iglesita de campo que de la Parroquia del Vedado. Se puso provisionalmente y ya es tiempo de sustituirlo por otro digno de los feligreses del Vedado. El nuevo está siendo construído ya en uno de los principales talleres de nuestra Capital y su costo pasa de la importante suma de tres mil pesos. El Párroco confía en la generosidad de sus feligreses y espera que lo ayudarán con su óbolo a perpetuar de ese modo las Bodas de Plata de la Parroquia.

Las primeras personas que han contribuído son las siguientes: Lily Hidalgo de Conill; Mariana de la Torre Vda. de Mendoza; Lolo Larrea de Sarrá; Sritas. Gastón; Sra. de Madrazo; Marquesa de la Real Campiña; Isabel S. Suero; Sra. Ariza de Herrera; José R. Rodríguez; Vda. de Mendoza; Julián Alcoz; Margarita Trotcha; Vda. de Betancourt; Josefina Vila; Vda. de Kohly; Eugenio Sosa; Cristina Gelts de Méndez; Aurelio Boza; Vda. de Galán; Sra. de Macía; Vda. de Vila; Sr. del Valle y señora; Clotilde Clausó de Argüelles; Pilar Toñarely; Rosalía Mendizabal; Sra. H. de Gaston; Srta. A. Masvidal; Melchor Batista; Vda. de Rubí; Vda. de Usia; Paco Ruz; Vda. de Pesant; Mr. Fitzgerald.

Asistentes a la procesión.—Además de toda la Comunidad Dominica de la Parroquia y Santo Domingo asistió a la procesión que se efectuó por las naves del templo con la imagen de la Santísima Virgen del Rosario, antes de la Salve; el Provisor y Vicario de la Archidiócesis Mons. Manuel Arteaga; P. Jorge Camarero; Dr. Ramón G. Echevarría; P. Manuel Rodríguez; Sr. Lorenzo Blanco Doval del DIARIO DE LA MARINA y numerosas representaciones más.

Felicitamos sinceramente a los Padres Dominicos del Vedado y de un modo especial al Provincial P. José Ballarin y al Párroco P. Pablo del Olmo por la solemnidad y brillantez con que se han celebrado las fiestas Jubilares de dicha Parroquia.

DANDO LAS GRACIAS

La distinguida dama y fervorosa católica señora Mariana de la Torre viuda de Mendoza nos ruega que en su nombre haga llegar su más profundo agradecimiento hacia todas las personas y comunidades religiosas que la acompañaron en el trance doloroso por la muerte de su hijo Leopoldo.

Su morada de 6 y Calzada, en el Vedado, ha sido visitada por lo más distinguido de la sociedad habanera, para asociarse en su justo dolor.

También nos ruega la distinguida católica que aclaremos que su hijo recibió los auxilios espirituales, pues si bien es cierto que no se hacía mención de ello en las esquelas mortuorias de este DIARIO fué debido a la confusión de esos dolorosos momentos.

SOLARINE

El mejor y más económico limpiador de metales.

Nota: fíjese mucho cuando nuestra empleada le enseñe como debe emplearse, y obtendrá mejor resultado. Además le regalará una lata.

Cuando sienta que le comienza un RESFRIADO

hay que limpiar el estómago y fortificar el organismo contra la influenza y otras enfermedades más serias que resultan de un resfriado mal cuidado. No hay nada mejor que el

LAXATIVO
BROMO - QUININA
Busque esta firma en la cajita
E. W. Grove

LUNES 19 SAN JOSE

En todas las fiestas de este tradicional día de

SAN JOSE

No deben faltar los

¡¡RICOS HELADOS!!

Elaborados con frutas escogidas, huevos del país y leche pura y fresca de las mil fincas que proveen a la

Cía. Abastecedora de Leche de la Habana

y que le permiten dar el mejor producto y variedad en los helados, que son servidos rápidamente con sus camiones, no importando la distancia

Gristina 17 y 19 — Haga sus pedidos por los teléfonos — I-1918 I-1035

Los servimos en el acto.

M.E.C.D. 2016

Telfs: A-3716 y A-2803

NOVEDADES DE VERANO

Hoy ponemos a la venta un nuevo surtido de telas de verano. No podemos dar todos los precios, porque la lista sería demasiado larga, pero con los siguientes damos una idea de lo bajísimos que son nuestros PRECIOS EN ALMACEN!

A 27 y 29 cts. VOILE ESTAMPADO, un extensísimo surtido, en dibujos de gran novedad.

A 35 cts. VOILE ESTAMPADO, dibujos de gran originalidad.

A 30 cts. VOILE y BATISTAS estampados y en colores enteros. Su verdadero precio es de 45 cts.

A 85 cts. VOILE DE SEDA, color entero, finísimo.

A $1.25: VOILE DE SEDA ESTAMPADO, dibujos "última creación".

A $1.40 y $1.75: VOILE DE SEDA de superior calidad.

¡NO HACE ESQUINA ESTA CASA!

NOTA: A COMERCIANTES Y VENDEDORES: Aprovechen nuestros precios especiales.

Noticias de la Secretaría de Obras Pùblicas

REPARACION DE PUENTE

La Jefatura de Obras Públicas del Distrito de la Provincia de la Habana ha dado cuenta al Secretario del Ramo, de que han quedado terminadas las obras de reparación nes se venían ejecutando en el puenque de acuerdo con sus instrucciote enclavado en el kilómetro 7 de la carretera de Guanabacoa a Managua, por Santa María del Rosario, y cuya reparación era necesaria a fin de dejar el referido puente en buenas condiciones para el tránsito.

El doctor Céspedes ha dispuesto se verifique la recepción de estos trabajos, toda vez que los mismos se encuentran bien ejecutados, conforme al proyecto y presupuesto redactados al efecto.

SE INICIAN LOS TRABAJOS PARA EL DRENAJE DE LA PLAZA DE LA FRATERNIDAD (CAMPO DE MARTE)

De acuerdo con las instrucciones dadas por el Secretario de Obras Públicas han sido iniciadas por la División de Alcantarillado las obras de construcción de un sistema completo de drenaje con sus tragantes especiales y registros, en la Plaza de la Fraternidad (Campo de Marte), cuyos trabajos son complemento de los de embellecimiento que han sido iniciados en estos días en dicho lugar.

Estas obras de construcción de ramales de drenes, tragantes y registros, se llevarán a cabo de manera que ofrezcan un perfecto drenaje evitando que se formen lagunatos, etc., en los días de grandes lluvias, que deterioren los paseos que allí habrán de construirse.

NOTAS DE SANIDAD

LINCENCIAS DE ESTABLECIMIENTOS.

Por el Negociado de Licencias se han resuelto los expedientes de licencias que se anotan a continuación y se le ha dado cuenta a la Alcaldía Municipal para que se les expidan licencias a los que han cumplido con las exigencitis sanitarias, que son los siguientes:

Concedidas: Manuel Pruna 39, tienda de víveres, aguardientes y licores; 12 número 170, barbería; 25 número 3, Vedado, ferretería; Máximo Gómez, 483, almacén de muebles; Presidente Menocal, 70, rastro; Avenida Independencia y Subirana, almacén de coches; 10 de Ocubre, letra G., café cantina; 10 de Octubre 191, rastro; Salvador, entre Paruque y Bellavista, letra F, preparador y envasador de refrescos; Compostela 25, tintorería; Rafael M. de Labra, 177, casa de huéspedes; Jesús María 43, compra venta sacos yute; I. Agramonte 30, café confitería; Avenida Bélgica 133, tienda de tejidos; General Carrillo 241, tabaquería al menudeo; Ricla 98, sedería y quincalla; Villegas 81, establecimiento de venta levadura; Plácido 71, tienda de tejidos; Sol 82, bodega; Cárdenas 37, fígón; J. de San Martín 126, ferretería y venta de gasolina; I. Agramonte 30, barbería; Pi y Margall 79, almacén de tejidos.

Denegadas: 12 número 12, ferretería; Salud 20, bodega y efectos de Asia; Máximo Gómez 17, venta de collares; República del Brasil 26, envases de cartón; Oficios 58, fábrica de azafrán; Sol 33, tintorería; Presidente Zayas, almacén de ferretería; Ricla 119, fígón.

TELAS DE GRAN NOVEDAD

Velo de Seda estampado, dibujos novísimos, a $1.35 y $1.75 vara.

Voile estampado Suizo, precioso colorido, a $40 cts. vara.

Olanes estampados, no destiñen, a 65 cts. vara.

HOY Retazos y Cortes, a como quiera.

La Epoca — NEPTUNO Y S. NICOLÁS — TELEF A 4244.

Ecos del Vedado

ONOMASTICOS

Celebray hoy 19, festividad de San José, Patrono Universal, su fiesta onomástica, las distinguidas damas Pepa Olano viuda de Fraxedas, Josefa Lavista de Alvarez.

Señoritas: primeramente Josefa de Cobos, interesante y gentil vecinita; Fina Alvarez Lavista, linda vecinita; Josefina Vilela, también perteneciente a la alta sociedad de nuestra barriada.

Caballeros: primeramente el acaudalado comerciante de esta plaza, señor José Calle y su hijo Pepito; José Cólaun y su hijo Joseito; el profesor osé Valls, director del Conservatorio La Milagrosa; doctor José M. Pérez Cubillas, perteneciente al bufete del doctor Bustamante; José Suárez y su hijo José Ramón.

Un aparte para el doctor José Ignacio Rivero, nuestro querido Director, vecino también de esta barriada.

A todos nuestra felicitación sincera.

MARIA JOSEFA BETANCOURT

También celebra su fiesta onomástica la interesante y bella señorita María Josefa Betancourt, linda amiguita del cronista, que pertenece al grupo de aventajadas alumnas del último año de la Escuela del Hogar, que con tanto acierto dirige la doctora Angelita Landa.

Muchas han de ser sin duda alguna las pruebas de afecto y cariño que en este día recibirá la interesante María Josefa.

Llegue hasta ella la felicitación sincera y efusiva del cronista.

ENTRE NOSOROS

Ha trasladado su domicilio para la "Ciudad Jardín" nuestro estimado amigo Jesús Oliva, con su distinguida señora.

Fijaron su residencia en la calle K número 7, entre 9 y 11.

Sépanlo sus amistades y sea bienvenido a esta barriada.

LA AVENIDA DE ESPAÑA

Gran alegría causó entre los vecinos de la Ciudad Jardín, el acuerdo unánime de nuestro Ayuntamiento que a propuesta del señor Zorrilla, se llame a la calle 17, Avenida de España, con ello los ediles de nuestro Ayuntamiento hicieron que Cuba honre de manera digna a la Madre Patria.

Casi la totalidad de las repúblicas sudamericanas tienen alguna calle o plaza que ostente ese nombre ensalzado hoy por todas las naciones y muy especialmente por las que son sus hijas.

Felicitamos al señor Zorrilla por tan noble acto y con doble motivo por haber sido nuestro alumno en el Colegio Santo Tomás.

JOSEFINA RODRIGUEZ LANDIN

Distinguida y bella dama de la barriada que celebra el 19 su onomástico.

Con tal motivo serán muchas las pruebas de afecto y estimación que recibirá en su morada de la calle 1 y Calzada.

Reciba la estimada señora a quien mucho se le aprecia en esta casa, nuestra sincera felicitación en su día.

MOTOR CLUB

En días pasados celebró un animado baile la prestigiosa Asociación Motor Club.

Asistió al mismo una numerosa y selecta concurrencia de damas y damitas de nuestra barriada.

Una afamada orquesta interpretó un gran programa bailable, que recibió los elogios y felicitaciones de todos los asistentes.

Los chicos de la prensa fuimos atentamente atendidos por el Presidente de la Sección de Orden y Recreo, señor Jovino Hevia.

Se efectuó el baile en los salones de la Asociación de Propietarios de Medina y Príncipe, que lucían bellamente adornados.

Felicitamos a la Directiva del Motor Club y de un modo especial a la Sección de Orden y Recreto por la brillantez con que se celebró dicha fiesta bailable.

JUAN ASPURU Y SAN PEDRO

Tras penosa enfermedad y rodeado del cariño y afecto de sus familiares y numerosos amigos, dejó de existir en su elegante residencia de esta barriada en días pasados, el señor Juan Aspuru y San Pedro, perteneciente a una de nuestras principales familias.

Su sepeli orevistió caracteres de una sentida e imponente manifestación de duelo.

Momentos antes de partir el sepelio para la Necrópolis de Colón, el Rvdo. P. Eugenio O. P., cantó ante el cadáver un responso.

La concurrencia que asistió al entierro fué numerosa y al llegar el sepelio al Cementerio fué recibido con cruz y ciriales y el P. Eugenio Pérez, revestido de capa, dirigiéndose el cadáver y acompañantes a la capilla central, cantándose en el camino las preces de difuntos.

Una vez en la capilla central se cantó por el propio sacerdote un solemne responsa, estando en el coro el P. Larrea y el señor Uribiarte.

De allí dirigiéronse al panteón de la familia Aspuru donde se le dió sepultura a los preciados restos de Juanito, no sin antes cantar el Padre Eugenio el último responso ante el cadáver.

Llegue nuestro más sentido pésame por tan irreparable pérdida hasta sus familiares y muy especialmente a su viuda, la señora Estela Plasencia y a sus hijos Pucho, Carlos y Estelita.

A nuestros lectores imploramos una plegaria al Altísimo por el alma de nuestro buen amigo Juanito.

JOSE ANTONIO RODRIGUEZ Y MUÑOZ

Hoy celebra su fiesta onomástica el distinguido y correcto joven, José Antonio Rodríguez, competente y querido empleado del National City Bank, donde labora desde hace largo tiempo.

Muchas serán las felicitaciones que José Antonio recibirá en sus días.

Enviámosle nuestra felicitación sincera.

JOSE SANCHEZ VILLALBA

Hoy celebra su onomástico el señor José S. Villalba tan conocido en los tribunales por su competencia, por el talento y la habilidad con que desenvuelve todos los asuntos jurídicos y muy especialmente en materia Contencioso-Administrativo en donde tiene ganado grandes triunfos que lo hacen hoy la autoridad más reconocida en esa materia.

Nosotros nos complacemos en felicitarlo muy sinceramente.

LORENZO BLANCO.

HABANERAS

(Viene de la página 5)

Josefina Barquín.

La angelical Josefina que es encanto y alegría de sus amantísimos padres, el querido amigo Octavio Seiglie y su bella esposa, Ofelia Crusellas.

¿Alguna más?

Sí.

María Josefa Fontanills y Ramos Almeyda, mi encantadora sobrinita, que ha poco cumplió el cuarto año de su existencia.

Caballeros

¿Sería dable recordarlos todos

Además de la desusade extensión de la reseña que emprendo no podrían evitarse en ella omisiones que si bien explicables resultan siempre sensibles.

El Conde de Fernandina.

El Conde de Sagunto.

El conde del Castillo.

El primero, el joven José María Herrera y Armenteros, tan cortés y tan distinguido, el segundo, José Romeu, un amigo amable y consecuente, y cuanto al tercero, el Conde del Castillo, el culto y elegante joven José Ignacio de la Cámara y O'Reilly hijo de la Condesa de Buena Vista.

El general José B. Alemán, ex-Ministro de Cuba en México, actualmente Secretario de Instrucción Pública y Bellas Artes.

El Gobernador de Oriente, coronel José R. Barceló, al que ya vemos como cosa nuestra, de la Habana.

El senador José Manuel Cortina.

El senador José R. Villalón.

El doctor José A. del Cueto, ex-Presidente del Tribunal Supremo, y los Magistrados del mismo, doctores José A. Palma, José V. Tapia y José I. Travieso y el Fiscal José Clemente Vivanco.

José María Aguirre, Presidente de Sala de la Audiencia de la Habana, jefe de una distinguida familia de esta sociedad.

El licenciado José Cabarrocas Horta, ex-Fiscal del Supremo, y su hijo el joven abogado José María Cabarrocas y Ayala.

El general José Lara Miret.

El brigadier José Semidey.

El general José Martí, de glorioso abolengo cubano, quien por su reciente luto pasará su santo en un retraimiento completo.

El señor José María Espinosa, mi amigo de siempre, muy querido, que después de desempeñar la Secretaría de Comunicaciones se halla al frente de la Comisión Azucarera en nombre del Gobierno de la República.

El teniente coronel José Perdomo, militar pundonoroso, de brillante historia, que se encuentra ejerciendo en comisión el cargo de Jefe de la Policía Nacional.

Gran amigo de esta casa.

Con su colaboración siempre valiosa se ven honradas las columnas del DIARIO frecuentemente.

Pepe Aixalá, como lo llaman todos carinosamente, es un caballero ejemplar, jefe de una numerosa y distinguida familia de la sociedad de la Habana.

José M. Casanova, financiero y hacendado, que goza de altas consideraciones.

Muy caballeroso.

Amable y cumplidísimo.

El señor Casanova, amigo particular de nuestro querido director, como también del que suscribe, goza de generales afectos por su caballerosidad, su corrección y sus muchos merecimientos personales.

Los médicos en la festividad del Patriarca San José, están en mayoría.

Haré mención preferente del que es un alto prestigio de la clase, el doctor José A. Presno y Bastiony, cirujano de la Covadonga y director de la Casa de Salud de las Damas Católicas, a la vez que Presidente de la Academia de Ciencias.

Una celebridad quirúrgica que honra con su historia y sus ejemplos el nombre científico de Cuba.

El doctor José A. López del Valle, Director de Sanidad, tan popular y tan querido.

Tanto como su campaña en favor de la higiene pública es meritoria la labor que viene realizando año tras año el doctor López del Valle en aras del mayor auge del Concurso de Maternidad.

El doctor José M. Peña, amigo muy querido, director del Hospital Mercedes.

El Jefe de Despacho de la Secretaría de Sanidad y Beneficencia doctor José Elías López Silvero.

El doctor José Varela Zequeira.

El doctor José A. de Cubas.

El doctor José A. Tremols, al que mando un afectuoso saludo, haciéndolo extensivo a su hijo, el joven doctor José Guillermo Trémols y Zarraluqui.

Sigue la relación.

De los médicos que están de días.

El popular cirujano, doctor José Pereda, Director de la Clínica San Rafael, en la Avenida de Estrada Palma.

El notable galeno doctor José Campos Goás, querido amigo de esta redacción, médico de visita de la casa de salud del Centro Gallego.

Lodos, José Sampedro, José Ochoto-Los doctores José Lastra, José rena, José Alfonso, José Bisbé, José Manuel Blanco, José de J. Pons y Blanco, José Pereda, junior, José Randín Silva, José Sigarroa y José R. Valdés Anciano, continuador de los prestigios clínicos de su inolvidable padre.

El doctor José Joaquín Chalons, director de la gran casa de salud de la Asociación de Dependientes, y quien es una de las figuras más salientes de la misma, el meritísimo doctor José Hernández Ibáñez.

El doctor José Ramoneda, médico joven y estudioso, muy amante de su profesión, que goza de justa fama como especialista en enfermedades de la vía respiratoria.

El dotcor Ramoneda, cuyos éxitos son tan repetidos en la especialidad a que se dedica, será objeto con ocasión de su santo de congratulaciones repetidas por parte de clientes y amigos.

Los doctores José Ramírez Tovar, José Carbonell, José Muñiz, José Frías, José M. Repilado, José Zatarain, José F. Quesada, José Enrique Casuso, José Arellano, José Manuel Mesa, José Manuel Busto, José A. Aldereguía, José María Estévez y Fernández, José Angel Malberti, junior, José Saavedra, José Jiménez Ansley, José A. Santiago, José Cabrera, José F. de Pazos, José March, José A. Taboadela, José García Ríos, José Valdés Gómez, José Urrutia, José D. Gonzálbz Navarro y José Luis Darder.

El doctor José Gurri y Aguilera, especialista en enfermedades de señoras y niños, con bien ganada reputación.

El bueno y muy estimado doctor José Miguel Cabarrouy, del famoso balnerio de San Diego, donde es tan querido.

Un médico joven, de altos merecimientos, el doctor José María Bernal y Obregón.

Y completando el nutrido grupo, el doctor Pepe Echemendía, médico del central Chaparra.

Abogados y notarios, entre los que están hoy de días, llenan una larga relación.

En primer término, el doctor José Rosado Aybar, Subsecretario de Gobernación.

El Juez José del Valle Moré.

El doctor José Maciá.

El doctor José Jenaro Sánchez.

José Perera Trujillo, José María Arango y Arango, José Luis Vidaurreta, José Pedro Gay, José R. Cano, José López García Feria, José A. Govantes, José Gregorich, José López Alvarez, José M. Molina, José Pagés de Pedro, José Ramírez Ovando, José Luis, José Grau y Triana, José María Larrazábal, José Cortizo Llorens, José Argote, junior, y José González Fantony.

El Juez de Primera Instancia del Oeste, José María Chacón, José María Collantes, ex Secretario de Agricultura, y José Rodríguez Acosta, ex Subsecretario de Hacienda.

José Fernández Blanco, que comparte las atenciones de su bufete con la dirección de la revista mensual del Habana Yacht Club, siempre tan interesante.

José Elías Jiménez, mi buen amigo, al que hago especial expresión de mis deseos por su felicidad.

José María Galán, Pepillo Menocal y José Mariano del Portillo.

José Gorrín, José María Beltrán, José Acevedo, José Muñoz, José Antonio May, José F. Antón, José María García, José Cazañas y Abreu y José Gastón.

El licenciado José Raúl Sedano, el viejo camarada del Union Club, Registrador de la Propiedad del Occidente.

El licenciado José F. Fuente, Secretario General del Casino Español, y su hijo, abogado también, el joven y estudioso doctor José Manuel Fuente.

José R. Hernández Figueroa, José Victoriano Rodríguez Toymill y José Carlos Díaz.

José Puig y Ventura, José de Castro, José Cosculluela, José R. del Cueto, José Ferrer Saavedra, José Jané, José Armando Plá, José A. de Pío, José María Moleón, José M. Molina, José F. Suárez Solar, José M. Vidaña, José Ignacio de la Torre José Rafael Castellanos, José Urioste, José Zarranz Sánchez, José F. Castellanos y José Guerra López, catedrático de la Universidad.

El doctor José Manuel Carbonell, ilustre Presidente de la Academia Nacional de Artes y Letras, que brilla como literato y como poeta.

Del elemento de nuestra juventud distinguida recuerdo entre los abogados a los doctores José de Jesús Portela, José R. García Pedrosa y José García Ordóñez.

Otro abogado más.

José de Simón.

Además, el doctor José R. Cruells, distinguido representante a la Cámara.

José Emilio Ibarra y Suri, José Manuel Bermúdez, y José A. Zunzunegui.

Un abogado joven, simpático y relacionado en nuestros mejores círculos sociales, el doctor José Lara, que se encuentra ahora en funciones diplomáticas por Noruega.

José Agustín Martínez, distinguido letrado, cortés caballero y amigo excelente.

Y por último, el comandante José

Continúa en la página NUEVE

quede bien

OBSEQUIE A JOSEFINA Y A PEPITO CON

DULCES LO QUE MAS GUSTA Y MAS SE AGRADECE

Pida los más sabrosos, los mejores y más variados, a

"LA FLOR CUBANA"

GALIANO Y SAN JOSE.—TELEFONOS A-4284 Y M-9016

DULCES, HELADOS, BOCADILLOS, RAMILLETES

Para los JOSES y JOSEFINAS

Tenemos los más artísticos y preciosos objetos propios para REGALOS de lo más fino y de última novedad, desde UN PESO en adelante.

SI QUIERE HACER un presente de GARANTIA y ECONOMICO VISITE LA CASA

"OROZCO"

JOYERIA DE FANTASIA, PLATINO Y BRILLANTES

NEPTUNO 101

OBJETOS finísimos de PORCELANA fina, JARRONES, VAJILLAS, Juegos de CUBIERTOS de plata, Figuritas de BRONCE y MARFIL, Recetarios, Carteras, Billeteras, Plumas, Lápices, Termómetros, Medallitas, etc, etc., en oro de 18 kilates.

RELOJES MARCA OROZCO UNICOS DE GARANTIA

MARZO 19 DE 1928

SAN JOSE

HOY

No deje de cumplir por falta de tiempo. Cinco minutos en nuestros salones bastan para elegir lo que más ha de agradar.

La Casa Quintana

LA CASA DE LOS REGALOS

"EL BOMBERO"

GARANTIZA SU CAFE

LO OFRECE PURO, COMO LO DA LA TIERRA

GALIANO 120 TELEFONO A-4076

DULCES FINOS A 50 CENTAVOS LA LIBRA

PASTA Y ELIXIR DE PIERRE

La más antigua, la de uso mundial, la única que limpia su dentadura y deja un olor agradable en la boca.

Pídalo en todas partes.

Depósito: Farmacia del Dr. Ramos; 17 y E, Vedado.

Teléfonos: F-1110 y F-5492.

d 9, 19, 24, 27

Los lunes de LA CASA GRANDE

GALIANO Y SAN RAFAEL. FUNDADA EN 1887

TELF. CENTRAL PRIVADA: LLAME AL M.7934

todos los lunes ponemos a la venta, en todos los departamentos de esta casa artículos a precios excepcionales de reclamo valederos para este día solamente.

FORMAS DE SOMBREROS

(Planta baja, al fondo)

Gran surtido de formas de paja de seda en todos los tamaños y variados tonos, hoy lunes, a $0.49

TELAS BLANCAS.

(Planta baja, al fondo)

Piezas de 10 varas, de Tela Rica superior, a

$1.19 pieza.

Piezas de Cambray de una yarda de ancho y de diez varas, la pieza,

$1.59.

Piezas de Linon propias para ropa interior, blancas y en colores, con 10 varas la pieza, a

$2.50.

Holán Clarín y Batista, en piezas de 10 varas, a

$4.75

TOALLAS.

(Planta baja, al fondo)

Magníficas toallas de felpa, en tamaño grande, a 35, 40 y 50 cts.

BATAS DE BAÑO muy buenas, en bonitos diseños, rebajadas a $3.50, 4.50 y 5.50.

CRETONAS

(Tercer piso)

Soberbia colección de cretonas, en los más nuevos diseños y colores más atractivos, desde **$0.20**

VESTIDOS

Modelos bonitos de crepé mongol y de georgette, surtido de tallas, a

$14.50 y $19.50

Preciosos modelos en chiffon floreado, en los estilos de más novedad y en los más bonitos colores, a

$35.00

TELAS PARA VESTIDOS

(Planta baja)

Holanes de hilo puro, estampados y voiles de color entero, de $0.75, rebajados, a

$0.45

Guarniciones de voile, estampadas, rebajadas, de $1.75 a

$0.75

Voile chiffon estampado en preciosos diseños, a

$1.25

Voile chiffon de seda, estampado, a

$1.75

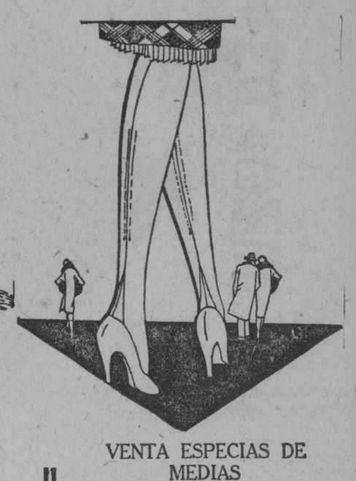

VENTA ESPECIAS DE MEDIAS

(Planta baja, al centro)

Medias de seda pura, en infinidad de colores, que valían a $3.00, rebajadas a

$1.95

Medias de seda, con un pequeño refuerzo de algodón para la liga, en todos los colores de moda, rebajadas de $1.75 y $2.00, a

$1.45

Medias de muselina, muy buenas y muy durables, en todos los colores, rebajadas de $0.40, a

$0.35

ENCAJES

(Planta baja, por S. Rafael)

Encajes de distintas buenas calidades en varios anchos, a

$0.05

Encajes especiales para ropa interior, formando ondas y picos, rebajados,

8, 12 y 17 centavos.

Cuellos de guipour, crudos y en color, a

$0.48

Cuellos y frente de bretonne propios para refajos, a

$0.48.

ROPA DE CAMA

(Planta baja, al fondo)

SABANAS de magnífico warandol, en tamaño personal a

$0.60

De la misma calidad en tamaño camero, a

$0.95

FUNDAS de buena calidad, tamaño personal, a

$0.20

Iguales, pero en tamaño camero, a

$0.33

Por el mismo artículo La Casa Grande le cobra menos

HOY, SAN JOSE

Si aún no ha seleccionado su regalo, venga por la mañana a "La Casa Grande" y selecciónelo.

DEFUNCIONES OCURRIDAS AYER EN LA HABANA

Enrique Bertil y Ursela, blanco, 34 años, Corrales 1, alcoholismo crónico; Félix Figueroa, blanco, 38 años, Agua Dulce 5, sífilis; Enrique Ortega, blanco, 6 meses, Zaragoza 28, gastro enteritis; Eduviges López, blanca, 18 meses, Quinta del Obispo, atrepsia; Rosario Jorda, blanca, 27 años, Hospital C. García, Tuberculosis pulmonar; Juan García, mestizo, 65 años, Hospital C. García, parálisis; Ricardo Sánchez, mestizo, 49 años, Hospital C. García, osteo-sarcoma; Elena Mesa, blanca, 37 años, Hospital C. García, úlcera; Rita Díaz, blanca, 67 años, Milagros, G., bronco-neumonía; Andrés Ayola, negro, 3 meses, Nueva del Pilar, bronconeumonía; María Piña blanca, 36 años, Hospital Municipal, Placenta previa; Manuel E. Hernández, blanco, 7 meses, Ermita de los Catalanes, bronquitis capilar; América Pérez, mestiza, 32 años, Once número 37, tuberculosis pulmonar; Manuel Neira, blanco, 55 años, La Benéfica, tuberculosis pulmonar; Francisco Abelenda, blanco, 38 años, La Benéfica, pleuresía; Constantinó Vázquez, blanco, 30 años, La Benéfica, traumatismo por máquina; Carlota Nodal, mestiza, 84 años, 23 entre Kessel y Buena Vista, arterio esclerosis; Laura Ortiz, blanca, 47 años, Padre Varela 222, insuficiencia mitral; Sergio L. Martínez, mestizo, 5 meses, Marqués González 7, gastro-enteritis.

METEORO FRANGES

Yarda	$ 2.00
Chiffón Estampado, primera calidad, yarda	2.75
Crepé Marroquí, seda pura, en colores, yarda	4.00
Satín, Crepé, en colores, yarda	3.00
Georgette Romano, extra, yarda	3.50
Satín Espejo, especial para Refajos, yarda	1.50
Crepé de fibra y seda, en colores, yarda	1.25
Crepé Cantón en colores, clase extra, yarda	2.70
Crepé Cantón de segunda, en colores, yarda	0.80
Crepé Mongol en colores, de primera, yarda	3.00
Flat Crep, en colores, 1 1|2 yardas de ancho, yarda	4.00
Georgette y Crepé Floreados, en colores, yarda	2.25
Tafetán en colores, de primera, yarda	1.60
Georgette de primera, en colores, yarda	2.00
Georgette en colores, clase extra, yarda	2.50
Crepé Francés, en colores, yarda	1.50
Crepé de China en colores, yarda	0.60
Burato, en colores, de primera, doble ancho, yarda	1.50
Juegos de Hersey, en colores, uno	1.95
Tela China cruda, doble ancho, yarda	0.70
Liberty Inglés, doble ancho, en colores, yarda	0.60
Raso de seda, doble ancho, yarda	1.40
Tela Espejo en colores, yarda	1.00
Tela Espejo, clase extra, blanca y negra, yarda	1.60
Warandoles de lino puro, para sábanas, 9|4 de ancho, yarda	1.75
Piezas de Telas Rica, de 10 yardas	1.00
Piezas de Cotanza, lino puro, núm. 5000, con 15 yardas, 40 pulgadas de ancho	8.00
Piezas de Crea, lino puro, núm. 5000, una	14.00

Gran surtido en telas blancas de lino y algodón.

R. GRANADOS SAN IGNACIO 82, (entresuelos) entre Muralla y Sol. — Teléfono: M-7073.

M.E.C.D. 2016

HOY · CAMPOAMOR · HOY
TANDAS DE 1-3-5-7 y 9½ — Select Pictures presenta — TANDAS DE 1-3-5-7 y 9½
SE PROHIBE LA ENTRADA
CHAMPAGNE
"BEHIND CLOSED DOOR"
ELEGANCIAS

Un saludable ejemplo a la juventud femenina - Una película que todas las madres debieran ver
AMERICA ADVERTISING A-9638
EN TANDAS DE 5 y 9½ — ANTES DE LA PELICULA
REVISTAS RELAMPAGO
Con la nueva Revista "RANG-TANG" - 35 minutos de espectáculo continuo - ANITA ROMERO - Fco de la RIERA - LILA & JACK - BLANQUITA CALVETTI - LEONORE'S GIRLS
JUEVES - GILDA GREY en LA BAILARINA DIABOLICA

TEATROS Y ARTISTAS

EN EL PRINCIPAL DE LA COMEDIA

"La tela", graciosísima obra de Pedro Muñoz Seca y Pedro Pérez Fernández, vuelve a escena hoy en el teatro Principal de la Comedia.

No es necesario hacer el elogio de esta obra. Basta el hecho de haber obtenido numerosísimas representaciones para que nos formemos una idea de su comicidad.

A esta condición de "La tela" se une la labor que en ella realizan los artistas del Principal, que la interpretan con un acierto admirable.

El papel principal de "La tela", está a cargo de Rafael López Somoza.

Rosa Blanch, Felisa Amelivia, Eduardo Vivas, Nicolás Perchicot y Domecq, toman parte en la interpretación.

Mañana, martes, reprise de "La coma es un punto", graciosísimo juguete cómico de Loygorri y González Alvarez, que desde hace tiempo no se representa y que es una de las obras más cómicas del repertorio del Principal.

LA TEMPORADA DE MANUEL NORIEGA

La temporada de Manuel Noriega en Martí comenzará el día 23, prometiendo ser una de las más brillantes.

Manuel Noriega es uno de los actores que tienen la virtud de mantener al público en constante hilaridad mientras permanece en escena.

El espectáculo que próximamente se iniciará en Martí será una magnífica "season" de zarzuelas, revistas y operetas.

Los numerosos admiradores con que cuenta Noriega en la Habana han recibido con alegría la noticia de su retorno a la escena de Martí donde obtuvo tantos triunfos.

CONCIERTO

El próximo domingo 25 ofrecerá un gran concierto, en el Teatro Campoamor, a las 10 y media de la mañana, la notable cantante alemana Elsa Kaemmerer, soprano dramática de Stuttgart, con el siguiente programa:

Primera Parte:

Aria de la Condesa de la Opera "Las Bodas de Fígaro".—Mozart.

Aria de las Rosas de la ópera "Las Bodas de Fígaro".—Mozart.

Segunda Parte:

Canción de Weyla.—Wolf.

Mañana.—R. Straus.

Sueño por el crepúsculo. — R. Straus.

Tercera Parte:

El Angel.—R. Wagner.

Dolores.—R. Wagner.

Sueños.—R. Wagner.

Cuarta Parte:

Aria de la ópera "Tannhauser".—R. Wagner.

Plegaria de la Opera "Tannhauser".—R. Wagner.

LA LOCA DE LA CASA

Ayer se exhibió en el teatro Nacional, en todas las tandas, la magnífica producción cinematográfica "La loca de la casa", basada en la espléndida novela del célebre autor español Benito Pérez Galdós.

La distinguida concurrencia que acudió a nuestro primer coliseo salió satisfecha del resultado de esta cinta, que es una de las más interesantes que ha producido la cinematografía hispana.

JOSE MARIA ARRIETE Y BAMBITELIS

Hoy celebra sus días nuestro distinguido amigo el señor José María Arriete y Bambitelis, hábil y activo presidente de la Solidaridad Musical de la Habana, institución en la cual se han agrupado todos los músicos locales.

Le deseamos felicidades en su onomástico, a quien por su dinámica y diligencia indeclinable se le conoce generalmente con el nombre del Napoleón de los músicos.

ASTURIAS Y SUS CONCEJOS

Hoy y mañana continuará exhibiéndose en Payret la producción astur titulada Asturias y sus Concejos.

La empresa accediendo a los ruegos de infinidad de asturianos ha decidido que esta cinta vuelva a la pantalla hoy y mañana.

Se exhibirán los siguientes Concejos: Pravia, Soto del Barco, Colunga, Lastres, Caravia, Ribadesella, Cangas de Onis, Arriondas, Salas, Luarca, Navia, Tapia, Castropol, Vegadeo, Infiesto, Pola de Siero, Nava, Sana de Langreo, Villaviciosa, Pajares, Oviedo y Llanes y su partido.

LUNA PARK

La Empresa de "Luna Park" ofrecerá hoy por la noche de 10 a 11 un espectáculo gratis, en donde la artista americana Miss Tiny Kline, hará peligrosos ejercicios de trapecio envuelta en "llamas" desde una altura de 50 pies.

Además de esto, funcionarán hoy todos los aparatos y espectáculos con que cuenta "Luna Park", la Montaña de Agua que ya se encuentra en perfectas condiciones, el Gusano, aparato nuevo, y el Kind Rodeo que cada día es más favorecido por el público.

TEATRO ENCANTO
Tipo atmosferico — Organo "Kilgen" — Unico teatro en Cuba con refrigeración
TELS: A 4433 A 3355
Estreno. Tandas de 5¼ y 9½ — FERNANDEZ presenta — HOY
Dolores Costello con William Collier Jr. en "La Viuda Universitaria"
("The College Widow")

UNA VENCEDORA PRESENTACIÓN FERNANDEZ
5¼ y 9½: Luneta y Balcony: 60 cts.
9½: Preferencia: $1
8½ "El Cantante del Jazz", por Al Jolson Luneta y Balcony: 30 cts.
El jueves: Estreno: "La Esclava de Plata" por Irene Rich

REGLAMENTO PARA LOS DEPENDIENTES DE LAS BODEGAS

Los miembros de la Unión Nacional se reunieron ayer en asamblea para aprobarlo

En la Bolsa del Trabaj celebraron ayer una asamblea los dependientes del ramo de víveres al detalle, asistiendo al acto numerosa concurrencia.

Presidió la asamblea el señor Máximo Rodríguez. Al abrir la sesión, el señor Rodríguez, dió a conocer los trabajos preliminares que había llevado a cabo un grupo de compañeros, del cual había sido designada una comisión, para que redactara un reglamento.

Manifestó el señor Rodríguez, que la finalidad tenía que ser recibida por todos los dependientes con simpatía, ya que irán los dependientes de víveres al detalle, eran los únicos que carecían de personalidad social, pues los dependientes de tejidos, los de peletería, los de hoteles restaurants y fondas tenían sus sociedades; igualmente tenían sus organizaciones los dependientes de cafés viajantes, etc., únicamente los dependientes del comercio de víveres, habían permanecido al margen de las asociaciones, siendo quizó uno de los elementos que más necesitaba de la asociación.

Invitó al compañero que fungía de secretario, a dar lectura al proyecto de reglamento confeccionado por la comisión.

Leído el articulado del mismo, la asamblea acordó aceptarlo en principio, para que una vez que sea aprobado por el Gobierno Provincial, pueda convocarse otra asamblea, con el fin de elegir la junta de gobierno.

Mientras tanto seguirá realizando los trabajos inherentes a la organización la comisión que ha venido actuando en la redacción del reglamento.

La asamblea tributó a dicha comisión numerosos aplausos por sus gestiones, y al presidente de la asamblea señor Rodríguez.

LOS FERROVIARIOS

Según nos informaron anoche en las oficinas de la delegación dos, de la Hermandad Ferroviaria, las elecciones continúan desarrollándose con entusiasmo sin incidentes de ninguna clase.

Todos los comités patrocinadores de candidatos, laboran activamente en pro de los compañeros que desean llevar al triunfo.

La comisión electoral trabaja activamente, estudiando y resolviendo los asuntos que someten a su deliberación relacionados con las elecciones, de acuerdo con la interpretación de las bases acordadas para llevar a cabo la elección de delegados a la Caja de Jubilaciones.

EN LA BOLSA DEL TRABAJO

Hoy celebrará una asamblea en la Bolsa del Trabajo, la Asociación Nacional de Lectores a las ocho de la noche.

LOS ESCRITORES CUBANOS

Y a las tres de la tarde se reunirán los miembros de la Asociación de Escritores Libres Obreros.

LA ASOCIACION NACIONAL DE LOS PLOMEROS, MAESTROS INSTALADORES, DIO UN BANQUETE A SU PRESIDENTE

El señor Manuel Borbolla, que ocupa este cargo, recibió ayer el testimonio fehaciente de la estimación de sus compañeros y de otras muchas personas en buena armonía con la sociedad

La mesa presidencial en el banquete ofrecido ayer por los plomeros a su presidente, señor Manuel Borbolla.

El señor Manuel Borbolla, presidente de la Asociación Nacional de Plomeros, Maestros Instaladores de Cuba, fué objeto ayer de un homenaje consistente en un almuerzo en el hotel Europa que resultó una demostración de simpatías reveladoras de las cordiales relaciones que la referida Asociación mantiene con todas las clases sociales.

LOS CONCURRENTES

A la una de la tarde comenzó el simpático almuerzo de "fraternidad" entre los maestros plomeros inscriptos en la Secretaría de Sanidad y Beneficencia.

La presidencia la osupó el señor Manuel Borbolla, teniendo a su lado a los señores Raul Piedra, presidente de la comisión organizadora; Félix González, Antonio Alún, Antonio Benítez, Adolfo García, Rodolfo Bellot, Baldomero Bello y Pedro Gato.

Además apotamos los nombres de los señores siguientes:

José Piñón, Juan Castro, Rafael Milián, Angel Luarda, Vicente Novo, José López, Florencio Calderón, Avelino P. López, Abelardo Coromina, Pedro Echegaray, doctor Joaquín Veloso, Antonio Rodríguez, L. Miguel, Jesús Carrete, Constantino Piñón, Robustiano Basas, José Seco, Jesús Seso. M. Muñoz, Andrés Piñeiro, Alberto González, Jesús Vázquez, García y Villega, F. Bandin, José María Arias, Miguel Yancin, doctor Rodríguez Fuentes, Juan Calvo, Angel García, Lionido García, M. Espinacho, Rafael Iglesia, Germán Ferrer, Fausto García, Adolfo Menéndez, Antonio Samitier, Julio Rodríguez, Ecario Ferrer, José M. Gato, Jesús Flores, Antonio Rosendo, Mario Muñoz, Cristóbal Torre, N. Narciso, capitán Díaz del Gallego, representantes de Capestany Garay y Co., Pons Cobo y Co. de la Bomba Prat, Aureliano Miguel, Manuel Rodríguez y doctor Julián María Ruiz.

Representando a la Fundición Nacional de López y Hermanos, S. en C., se encontraba el señor Federico Gordillo; F. Jiménez, José Alló, Juan Montardi, doctor Carlos Valdés, Ramón Vega, Alberto Alvarez.

Pedro García, Claudio Tellechea, Alfonso Oliva, Lino Morlot, José Abelenda, Marcos Noroña, Gonzalo González, José A. Pomar Manuel Cabezas, Joaquín Toledo, Félix Jiménez, Ricardo Miranda, Angel Jiménez, Francisco Jiménez Carlos Rojas, Armando Branet, A. Pinamon, uan Hernández, Belisario Tellechea, Agustín Castellano, Rafael de Albear, Luis Castellanos, Lorenzo Robinson, Generoso Bouza, Antonio García, Constantino Linares, José Martínez, Armando Velar, J. L. Araoz, Emilio Mujica, Octavio Avila, Diego Díaz, Manuel Souto, José Caballero, Tomás Gómez, José Hidalgo, Adolfo Escasio, José Pinar, Antonio Delgado, Antonio Ambrós, L. M. Silva, José García, Baldomero Bello y Andrés Romeo.

Alfredo Egaña, Gustavo Pozo, Jaime López, L. A. Valdés, Germín Lizazo, R. Bellot, Angel Gurrero, José Amereiro, José Castañeda, Antonio Benítez, Gabriel Valdés, Alberto Hevia, Luis Araluce, representante de los señores Purdy and Henderson, W. M. Anderson, Francitco Toledo, Rermín Martí, José Armada, Eliseo Bueno, Manuel Nogueira, Juan González, R. de S. Bertemati y Regino Hernández.

El señor Borbolla dió las gracias por el homenaje en un bello discurso exhortando a todos a la unión.

EL VATICANO Y LA CANDIDATURA DE MR. SMITH

ROMA, marzo 18. (UP).—El Cardenal Mundelein, Arzobispo de Chicago, en una entrevista con los periódicos manifestó hoy, nuevamente que el Vaticano no está interesado en la candidatura presidencial del gobernador Alfred Smith, el cual como es sabido, es católico.

El Cardenal no trató de la candidatura de Smith con el Papa, dijo Su Eminencia. Monseñor Mundelein saldrá el martes hacia Cherburgo, donde tomará pasaje en el "Berengaria", con rumbo a Nueva York.

CONVENCION FRANCO-ALEMANA

PARIS, marzo 18. (S. R.)—Ayer quedó firmada la convención entre Francia y Alemania que simplifica la recaudación de los impuestos sobre las importaciones alemanas.

El Gobierno Francés pidió la extradición de los funcionarios Levy y Noblot, culpables de los fraudes descubiertos en los derechos aduanales sobre las mercancías alemanas, habiendo sido arrestado uno en la Maya y el otro en Dusseldorf.

NOTICIAS DE LA SECRETARIA DE ESTADO

COMERCIO DE CARNES EN LA ANGENTINA

El señor Carlos A. Mendiola, Agregado Comercial de Cuba en Cuba en Buenos Aires, infroma a esta Secretaría, lo que sigue:

"Tengo el honor de informar a usted que según datos dados a la publicidad por la División de Control del Comercio de Carnes", Ministerio de Agricultura Argentina, las faenas verificadas por los establecimientos frigoríficos del país, durante el año de 1927, ascendieron a la cifra 7.847.402 animales sacrificados, registrando un aumento, con relación a los faenados en 1926, en 1926 de 579.886 cabezas. De estos 3.233.797 cabezas correspondieron al ganado bovino y 4.613.605 al lanar.

"A continuación me complazco en consignar tres cuadros en los que se expresan con claridad, el total de animales sacrificados por los frigoríficos de capital americano, británico y nacional, en los años 1926 y 1927.

NORTEAMERICANOS:

	1927	1926
Gdo. Bovino. .	2.045.128	2.200.106
" Ovino. . .	3.068.972	2.717.357
Total . .	5.114.700	4.917.463

BRITANICOS:

Gdo. Bovino . .	858.534	631.531
" Ovino . .	1.032.646	642.939
Total . . .	1.891.180	1.274.470

NACIONALES:

Gdo. Bovino . .	329.535	376.901
" Ovino . . .	511.987	698.682
Total . . .	841.522	1.075.583

Como se notará, tanto los frigoríficos de capitales americanos como los británicos aumentaron sus faenas en el año último, con respecto al anterior; los primeros sacrificaron 197.237 cabezas de más y los últimos, 616.710; en cambio los de capitales nacionales tuvieron una disminución de 234.061 animales sacrificados.

Es mi deseo significar a usted que siendo la industria frigorífica de este país una de las principales fuentes de riquezas de la República Argentina, la misma es controlada por los capitales extranjeros, como se podrá apreciar por los cuadros procedentemente expuestos, especialmente por los norteamericanos.

EXPORTACION ALEMANA DE ARTICULOS DE ACERO

El Sr. Nicolás Bravo, Cónsul de Cuba en Bremen, informa a la Secretaría de Estado, lo siguiente:

"Despues de haber conseguido la exportación alemana de artículos de acero en el mes de Agosto, la cantidad "record" de 6559 quintales dobles, también en el mes de Septiembre de 1927 la cantidad exportada llegó a ser casi de la misma importancia, con 6541 quintales dobles, de manera que la exportación total, durante los primeros nueve meses del año pasado, acusa el resultado muy favorable de 54.587 quintales dobles. Con respecto al valor de las mercancías exportadas la situación ha mejorado algo, comparada con la del mes de Agosto. Los valores de las mercancías exportadas se elevan para estos dos meses a 5.511.000 marcos oro, y a 5.804.000 marcos oro. Si se hace el cálculo por quintal doble resulta un valor medio de 840 marcos oro en Agosto de 1927 y 887 marcos oro en septiembre del mismo año. Pero tampoco este valor es elevado si se tiene en cuenta que en el año 1926 fué de 950 marcos oro.

En lo que a la Exportación a los diversos paises se refiere, se pueden citar las cifras siguientes: se han exportado en Septiembre de 1927, a Inglaterra, 633 quintales dobles contra 570 y 530 en los dos meses anteriores y 369 en promedio mensual del año anterior) a Holanda 354 (258, 189 y 229), España 130 (138, 173 y 125), Italia 175 (228 140 y 247) Checoeslovaquia 124 (67, 80 y 90), Hungría 154 (144, 107 y 73, Indias Británicas 380 649, 603 y 552), Indias Holandesas 390 (396, 318 y 376, República Argentina 434, (332, 310 y 160), México 115 (138, 168 y 240) y Estados Unidos 390, (577, 467 y 352). Notable es el auemnto considerable de la exportación a Inglaterra. En el mes de referencia alcanzó casi el doble del medio mensual del año 1926 y supera en mucho a la exportación de la preguerra a pesar de los elevadísimos derechos de entrada. El aumento de la exportación a los Estados Unidos ha experimentado por primera vez desde hace meses una interrumpción, pero sin embargo el resultado en el mes de referencia, (septiembre de 1927), es todacía más elevado que el promedio mensual del año 1926. La disminución que se advierte en la exportación a Italia se atribuye un exceso de pedidos en los meses anteriores. En resumidas cuentas se puede decir que la exportación de los artículos de acero de Solingen sigue rumbos muy favorables.

LA EXPORTACION DE MANTEQUILLA EN LA ARGENTINA

El Sr. Tirso Mesa, Ministro de Cuba en la Argentina ha remitido a la Secretaría de Estado, como dato interesante, en relación al intercambio comercial entre los dos paises, el informe de haber sido exportada por primera vez mantequilla de dicho país a Cuba.

La exportación consiste en una tonelada de ese producto en paquetes de una libra y de media libra.

DATOS PARA EL MENSAJE DEL PRESIDENTE

El Secretario de Estado ha remitido al Palacio de la Presidencia todos los datos relacionados con la labor de nuestra Cancillería a fin de que sea incluído en el Mensaje que el General Machado enviará al Congreso próximamente.

EL PRESIDENTE DE LA DELEGACION ESPAÑOLA

El doctor de la Campa, Subsecretario de Estado nos comunicó el haber sido nombrado para ocupar la Presidencia de la Delegación Española en el Congreso de Inmigración el Excelentísimo Embajador de España, señor Gutiérrez de Agüera.

COMISION DE FESTEJOS

El Secretario de Estado, doctor Rafael Martínez Ortiz ha designado una comisión para que organice los festejos que se le han de ofrecer a los señores Delegados a las Conferencias de Inmigración y Migración.

Dicha comisión está integrada por el senador señor Barreras por el Secretario de Comunicaciones doctor Rafael Sánchez Aballí, por el banquero señor Jacinto Pedroso y por el doctor Miguel Suárez.

EL MINISTRO DE SANTO DOMINGO

Se nos comunicó que presidirá la Delegación de Santo Domingo el señor Ricardo Pérez Alfonseca, Ministro de esa República acreditado en esta ciudad.

EL CONSUL DEL SALVADOR EN LA SECRETARIA DE ESTADO

El Cónsul del Salvador, doctor Emilio Matheu visitó al Secretario de Estado y le entregó una copia del siguiente cable:

San Salvador. marzo 15 las 9 a.m.

Cónsul del Salvador. Habana.

Infórmanme que algunos diarios cubanos publican declaraciones mías descorteses para Delegación Cubana. Haga visita Secretaría Estado y Diarios Habana para desmentir en términos precisos y categóricos falsedad noticia. Diario guatemalteco "El Imparcial Englese" frase descortés en una entrevista que me hizo en el tren de Puerto Barrios a Guatemala y Ministro Cuba en Guatemala interpretó dicha frase como siendo declaración. Exigí rectificación y "El Imparcial" lo hizo oportuna y claramente declarándose autor exclusivo de conceptos referidos. Afirme que todas mis declaraciones han sido del mayor encomio hacia Cuba y su Delegación como usted verá en discurso que le envío por correo publicado prensa salvadoreña. (fdo.) GUERRERO.

PERSONAS QUE SE HAN NATURALIZADO EN DINAMARCA

El señor Vicecónsul, Encargado del Consulado de Cuba en Copenhague, remite a este Centro un informe referente al número de personas naturalizadas en Dinamarca durante los años 1924 al 1927. De acuerdo con los datos oficiales, aparecen naturalizados 856 personas, de las cuales 654 son hombres y 202 mujeres.

EL INSTITUTO HISPANO CUBANO DE HISTORIA DE AMERICA DE SEVILLA. — Notas para la Prensa. — El señor cónsul de Cuba en Sevilla, remite a este centro un interesante informe sobre la fundación del Instituto Hispano-Cubano de Historia de América, fundado por el súbdito cubano señor Rafael Sánchez Abreu, en esa ciudad. La nueva institución ya está funcionando en su propia residencia, en el soberbio edificio Los Remedios, antiguo convento de los Padres Carmelitas, situado a orillas del Guadalquivir.

"El Instituto que ya está funcionando, tiene por objeto la investigación, recopilación de documentos, libros y demás fuentes de conocimiento, difusión de estudios y publicaciones le todo género referentes a la Historia, a la civilización y al arte de América en general y más especialmente a la República de Cuba.

"Forman su Consejo Directivo además del señor González Abreu, don José de Castro y Castro, Decano de la Facultad de Ciencias Históricas de la Universidad de Sevilla, que desempeña la presidencia, y don Juan Díaz y del Moral, ex-profesor de la misma facultad que actúa de secretario. La dirección técnica de los estudios está encomendada a don José María Ots y Capdequí, catedrático.

"Constituye el Instituto un centro auxiliar de investigaciones de los principales archivos españoles, especialmente el de Indias, de Sevilla; el Histórico de Madrid; el de Simancas; el de Alcalá de Henares; y el Notarial Hispalense, mediante la redacción de inventarios sistemáticos del Archivo de Indias, y de los fondos americanistas de los otros archivos citados y la formación de ficheros de las publicaciones existentes en las bibliotecas españolas y extranjeras, contribuyendo a la unión de todos los Estados de América entre sí y con España.

"Se propone el Instituto publicar series sistemáticas de documentos inéditos, de monografías y obras de conjunto, instaurar seminarios dirigidos por especialistas y dar conferencias y explicar cursos breves sobre temas de la historia que cultivan.

"Para ello cuenta con personal idóneo permanente y con la colaboración de sabios especialistas de Europa y de América que al efecto han sido invitados y con salas de trabajo, biblioteca y un monumental y amplísimo salón de conferencias.

"El Ayuntamiento de Sevilla, premiando las altas dotes del señor González Abreu, acordó solemnemente nombrar a nuestro distinguido compatriota, hijo adoptivo de esta ciudad".

IMPUTACIONES DE CUBA A BOSTON. — El Cónsul de Cuba en Boston remite la estadística de las importaciones de Cuba, por ese puerto, durante el mes de enero del corriente año.

La importación de azúcar ascendió a la suma de $286.332.00.

La de tabaco a $256.161.00.

La de mieles a $21.199.00.

Artículos varios a $2.392.00.

Formando un total de $566.085.00.

Angel Loustalot

En días pasados el señor Angel Loustalot, profesor de Educación Física de nuestros principales planteles de enseñanza, recibió el nombramiento de miembro efectivo de la Liga Nacional Belga de Educación Física.

Muchas han sido las felicitaciones que ha recibid oel profesor Lousta.lot con dicho motivo, a las que el cronista une las suyas sinceras.

Dos Días más de Cintas Asturianas en Payret

Por miles pueden contarse los espectadores que han desfilado por el Teatro Payret estos últimos días para admirar las bellezas panorámicas que encierra esa cinta admirable que bajo el título de ASTURIAS Y SUS CONCEJOS, ha presentado en ese teatro la ASTURIAS FILM de Oviedo.

No obstante, por la poderosa razón de que las localidades se agotaron en las cuatro exhibiciones que correspondieron a los días pasados, son muchos los asturianos que se han quedado con el deseo de solazar su espíritu con la rememoración de vistas y escenas de la tierrina y, atendiendo a ello, el señor Montoto, gerente y representante en la Habana de la ASTURIAS FIILM, venciendo todas las dificultades que para ello hubieron de presentarse, ha dispuesto que hoy y mañana vuelva a la pantalla del ropo coliseo la magna producción.

Así, pues, esta noche y mañana, se exhibirá en Payret ASTURIAS Y SUS CONCEJOS, ofreciéndose a la vista absorta del espectador las bellezas naturales de Caravia, Ribadesella, Pravia, Soto del Barco, Colunga, Lastres, Cangas de Onis, Arriondas, Luarca, Navia, Tapia, Castropol, Vegadeo, Pola de Siero, Noreña, Nava, Sama de Langreo, Mieres, Villaviciosa, Pajares, Oviedo y Llanes y su Partido.

Una gentileza más tendrá que agradecer el público a los representantes de la ASTURIAS FILM: la reducción de los precios.

En su deseo la Emprsaa de que ni un solo asturiano de la Habana se quede sin admirar la portentosa producción ASTURIAS Y SUS CONCEJOS, ha dispuesto que estas dos últimas funciones sean de carácter popular y al efecto, costarán sesenta centavos la luneta, cincuenta la butaca, treinta la tertulia y veinte el paraíso.

TEATRO DEL PRADO
MARZO 23-24-28
El Fantasma de la Opera

MARAVILLOSA y EMOCIONANTE PRODUCCION

N. Gelats & Co. BANQUEROS HABANA Aguiar 106-108
Vendemos cheques de Viajeros Pagaderos en Todas Partes del Mundo y Cartas de Crédito Circulares en las mejores Condiciones
"SECCION DE CAJA DE AHORROS"
Recibimos Depósitos en esta Sección Pagando Interés de 3 por 100 Anual
Todas estas operaciones pueden efectuarse también por correo

HOY ESTRENO · TEATRO NACIONAL · HOY ESTRENO
PARAMOUNT FILMS of CUBA presenta a
MACISTE
EN TODAS LAS TANDA

El formidable atleta y coloso del cinema, resurge al arte en la Gran producción
EL GIGANTE de la MONTAÑA
Bello drama de heroismos y venganzas en los Alpes.
Vea a MACISTE en su mejor creación dramática
Repertorio PARAMOUNT FILMS of CUBA - E. Palma 112

M.E.C.D. 2016

CELEBRE SAN JOSE

CON

SIDRA CIMA

NICANOR FERNANDEZ
AGENTE

NESTLE AND ANGLO SWISS COND. MILK CO.
DISTRIBUIDORES

Cine Vives, Vedado

LA SUERTE LOCA, GRAN ESTRENO EN EL VEDADO

La más cómica película del famoso humorista, el más hábil cómico de la pantalla Monty Banks que se exhibirá en las tandas elegantes de 5 y cuarto y 9 y cuarto.

También se exhibirá en esta tanda la película en tres grandes ellos relacionada con la vida del famoso aviador Lindbergh que se titula LINDBERG DESPLIEGA LAS ALAS.

A las 8 y cuarto, LA CATASTROFE, por Shirley Mason.

Mañana, EL BOHEMIO MAITRE D'HOTEL por Lewis Stone y Lilyan Teshman.

Miércoles 21: Nueva exhibición de la película EL CANTANTE DEL JAZZ, con canto especial adaptado.

Jueves 22. POTEMKIN, el espectáculo más grande del mundo.

Viernes 23, EL CAMINO DEL AMOR por Ramón Novarro y Marcelina Day.

Sábado 24, LOS ULTIMOS DIAS DE POMPEYA, por Victor Varconi.

Domingo 25, a las 5 y cuarto y 9 y cuarto, ABNEGACION DE PADRE, por un conjunto de estrellas compuesto por H. B. Warner, Carmel Myers, Alice Joyce, Mary Nolan y Nils Asther.

Gran matinée a las dos de la tarde con las películas JAMON CON HUEVOS, CHANG y EL GATO SALVAJE.

Lunes 26: CABARET, por Gilda Gray y Tom Moore.

452. M 19.

Trianón

En Piel Carmelita Combinado

$6.50

Vea nuestros lindos modelos exclusivos para señoras y niñas.

Hnos. Alvarez

NEPTUNO Y SAN NICOLAS

TELEFONO A-7004

Principal de la Comedia: "La Tela" por Rafael López Somoza

La obra que ha batido el record de representaciones en el Teatro Principal de la Comedia, la estupenda producción que ya los artistas que componen la compañía de este coliseo se saben de memoria e interpretan con absoluta seguridad, vuelve a escena hoy en el teatro de Estrada.

Toda la Habana ha visto LA TELA y es precisamente el público quien se ha encargado de hacer la mejor reclame de esta obra. Sabemos de personas que no conformes con haberla visto una o dos veces, han saboreado esta comedia en tres o cuatro ocasiones.

LA TELA es obra que no cansa. Son tantas sus situaciones cómicas, tan franca la gracia de sus tipos, tan abundantes los chistes que Muñoz Seca y Pérez Fernández han desperdigado en el diálogo, que no es posible apreciarlos todos de una sola vez. Cada vez que vemos esta obra nuevamente, descubrimos en ella detalles cómicos interesantísimos que con anterioridad no habíamos observado.

Aparte de todas estas consideraciones hay que tener en cuenta que LA TELA da una excepcional oportunidad de lucimiento a la Compañía del Teatro Principal de la Comedia. El tipo del protagonista, sobre todo, resulta de una comicidad original, tan fuerte, que López Somoza se supera a sí mismo y nos muestra facetas de su vis cómica que antes no habían tenido oportunidad de exteriorizarse. La situación cómica de ese pícaro y moderno que se hace pasar por sacerdote para subvenir a sus necesidades y vivir sabrosamente es una de las más ingeniosas y originales de todo el teatro español contemporáneo.

Rosa Blanch, Felisa Amelivia, Eduardo Vivas, Nicolás Perchicot, Domecq, etc., tienen en LA TELA papeles que cada uno de ellos constituye una creación cómica de primer orden y los interpretan de manera admirable.

Tenemos la seguridad de que LA TELA llevará hoy público numeroso al Principal de la Comedia. Nunca hemos visto que se haya representado esta obra sino ante concurrencia considerable.

587. M 19.

CINE APOLO

ANTONIO MORENO EN VERTIGOS DE SOCIEDAD

Un melodrama de la marca Fox de fina factura titulado VERTIGO DE SOCIEDAD, será estrenado en la tanda elegante de las 5 y media.

El simpático actor Antonio Moreno es el principal intérprete y con él colabora la linda estrella Olive Borden.

La función corrida de las 8 y media dará comienzo con la divertida comedia Paramount, CORAZONES HELADOS, en cuya interpretación intervienen Richard Dix y Louis Wilson, una comedia y VERTIGO DE SOCIEDAD.

Lunetas, 20 centavos.

Mañana EL CAMINO DEL AMOR, por el simpático Ramón Novarro.

EL LORO CHINO, filmada por la Universal (dirigida por Paul Lerni, el que dirigió EL GATO Y EL CANARIO y de asunto misterioso el estreno el jueves, Hobart Bosworth, Marion Nixon, Edmund Burns y otros actores dan vida a este tétrico cuento de Biggers POTEMKIN, la sangrienta tragedia de Odessa cuando la revolución rusa el viernes.

LA MUCHACHA DEL PULLMAN, magnífica comedia por la encantadora Marie Prevost, el sábado.

VARIEDAD, la película cumbre de la cinematografía alemana se estrena el 25, el próximo domingo y se repite el lunes 26.

EL JARDIN DE ALAH, dirección de Rex Ingram, por Alice Terry, el 30 y una copia nueva de EL FANTASMA DE LA OPERA el 31.

455. M 19.

¿Va su hija a la escuela con regularidad?

Muchas muchachas faltan a la escuela algunos días de cada mes por enfermedad, lo que, en la mayoría de los casos, es innecesario porque tanto las jóvenes como las mujeres de edad, pueden fortalecerse con el Compuesto Vegetal de Lydia E. Pinkham.

Los muchachos que sufren de agotamiento, insomnio, nerviosidad y falta de apetito, recobrarán nueva fuerza y vigor con el

Compuesto Vegetal de Lydia E. Pinkham

Su hija merece lo mejor en la vida.

Exija este empaque.

De venta en todas las farmacias.

Verdadera

Sorpresa...!!!

Causará a nuestros clientes, la exposición de los TRAJES DE VERANO, que haremos dentro de breves días, cuyo pintado y estilo están dentro de la última creación en todos los centros de moda del mundo.

Nuestro comprador ha hecho un verdadero derroche de buen gusto adquiriendo para esta casa finísima MUSELINA, de los más delicados y elegantes colores.

INVITAMOS A USTED a hacernos una visita y se convencerá que somos los únicos que podemos ofrecerle un traje COMPLETAMENTE NUEVO, por su estilo, por su forma y por el pintado de la tela.

Nuestros mercados de abasto son: BREADFORD, BELFAST y MANCHESTER.

"LA CIUDAD DE LONDRES"

GALIANO 116.

HABANERAS

(Viene de la página 1)

M. Guerrero, auditor del Ejército de la República.

No olvidaré un abogado más, José Antonio Mestre, vicepresidente de la Asociación de Dependientes.

Algunos profesionales más, médicos, notarios, dentistas y abogados que al azar recuerdo.

Los doctores José Roig Igualada, José Pérez Cubillas, José García de la Paz, José Morales, José Francisco Aday, José Romaguera, José Morales Salomón, José Manuel Rodríguez, José Manuel Valdés Cartaya, José de J. Rovira, José Fernández, José E. Alacán, José Roig, José A. Rovirosa, José M. Rodríguez, José M. Domenech, José A. Figueroa, José de Mata y Cárdenas, José Valladares, José María Gatell, José Acosta y José M. Echemendía y García, médico del Hospital Mercedes.

El doctor José Cadenas.

El doctor José Huguet.

El doctor José Comallonga.

El doctor José Plasencia.

El doctor José Mario Miró y su simpático e inteligente hijo Pepito, idolatría de su abuelo, el siempre querido compañero Ulises Gómez Alfau.

El doctor José Alfredo Bernal, amigo caballeroso y muy querido, al que felicito especialmente.

El doctor José Joaquín Rodríguez Feo, y el doctor José A. Rodríguez García, eminente hablista, catedráticos los dos del Instituto Provincial.

El doctor José M. Soler.

El doctor José María Estraviz.

El último, reputado profesor dental celebra su santo junto con el hijo de su idolatría, Pepito Estráviz Sueira.

El doctor José María Trujillo, catedrático de la Escuela Normal, y el doctor José Ramos Almeyda, auxiliar de la Biblioteca Nacional.

El joven doctor José F. Barreras, en cuyo hogar, embellecido por los encantos y las virtudes de su linda compañera, Dulce María Urréchaga, reinan la paz, el bienestar y la alegría de los amores felices.

Un profesor de carrera brillante, el doctor José María Reposo, que tanto se distinguió en el Séptimo Congreso Dental de Filadelfia.

Además, el doctor José María Zayas, Administrador de la Aduana de la Habana.

En su bella finca **La Piragua**, de las inmediaciones de Punta Brava, se celebrará la festividad entre familiares y amigos.

Entre los del magisterio, el doctor José María Peyró, director del colegio La Gran Antilla.

No lo olvidaré.

El doctor José A. Frías.

Hasta sus queridos lares de Cienfuegos, donde tiene abierto su bufete, le llevarán estas líneas mi saludo.

Arquitectos e ingenieros.

Forman un grupo.

José Primelles, José Manuel Planas, José M. Santos, José I. del Alamo, José M. Babé, José R. Franca, José Artola, José Marzol, José Pagliery, José Portuondo, José Menocal, José E. Egaña, José M. Plasencia, José Martínez Ortiz, José Caminero, José Marzal Valenzuela, José Jiménez de Cisneros y José A. Simpson, director de la Escuela Azucarera de la Habana.

José Agustín Fernández, vicepresidente de la **Cuban Telephone Co.**, atento y cumplido caballero a quien saludo en sus días deseándole todo género de felicidades.

José Oliva Michelena.

Escultor notable.

El doctor José Barnet, Ministro de Cuba en la República del Brasil, que vino para la VI Conferencia Panamericana y prolongará su estancia entre nosotros a fin de asistir oficialmente al próximo Congreso de Migración.

José María Lasa, caballero de nuestra mejor sociedad, y amigo del grupo de mis predilectos, que en fecha no lejana figuró en la Cámara como representante por Oriente.

Una personalidad saliente en las grandes manifestaciones de nuestra vida económica, el coronel José Miguel Tarafa, y su hijo, el distinguido joven José Miguel Tarafa y Govin, relacionado en los mejores círculos de la sociedad habanera.

Mr. Joseph P. Crockett, Vice-cónsul de los Estados Unidos, y el Cónsul Honorario del Uruguay, José Balcells y Bosch, del alto comercio de la Habana.

Del clero.

Un grupo de sacerdotes.

El Padre José Beloqui, de la Compañía de Jesús, Director de las Hijas de María.

El Superior de los Franciscanos, Reverendo Padre José Alascuala y Fray José Sarasola, distinguido escritor de la misma Orden y Fray José Vicente, Visitador Provincial de los Carelitas.

Un sacerdote dem gran popularidad, el Padre José Viera, redactor de la sección religiosa de **El Mundo** y párroco del Cerro.

Muy bueno.

Y mYuy caritativo.

El Padre Viera se encuentra en estos momentos organizando con el mayor entusiasmo la Verbena del 20 de Mayo.

Y el Padre José Corrales, Capellán de las Reparadoras, y el Padre José Rodríguez Pérez, Capellán del Hospital de Paula.

Un saludo especial, por separado, a un amigo de mi mayor aprecio, el señor José Alvarez Fernández caballero excelente y cumplidísimo, al que particularmente hago expresión de mis deseos por todo lo que sea para su bien personal y el de sus queridos familiares.

Llévenle también estas líneas un cariñoso saludo a su hijo, el simpático joven José Antonio Alvarez Lerida, que está de días igualmente.

Aquella elegante casa del Vedado, en la calle 23 se verá hoy visitada, como siempre en esta fecha, por los numerosos amigos de la distinguida familia de Alvarez.

José Ignacio Almagro.

José Gómez Mena.

Caballeros los dos pertenecientes a nuestra sociedad hasta los que hago llegar un afectuoso saludo.

José Simón, presidente del Centro Asturiano, José M. Coto, presidente de la Lonja del Comercio; José Suárez, presidente de la Compañía de Crédito Comercial e Industrial y José Barquín, presidente de la Sociedad Montañesa de Beneficencia.

Un amigo de mi mejor afecto, José Capote, caballero excelente, correctísimo.

José Mulkay caracterizado político, a quien deseo en sus días toda clase de satisfacciones.

El Comandante Pepito Izquierdo, presidente del Ayuntamiento de la Habana, tan popular y tan querido.

El doctor José Manuel Carreras y Galiano, distinguido joven que ha poco contrajo matrimonio con la bella señorita Elena Tréémols.

José Castillo, José Pinedo, José Mato Requeijo, José E. Smith, José Cavia, José Sánchevz Arcilla y José González, ex-representante a la Cámara.

José Calle, respetable personalidad de nuestro alto comercio, donde figura al frente de la famosa casa de su nombre, importadora de la rica sidra **El Gaitero**, de tan extraordinario consumo en la República.

José Narciso Gelats, distinguido caballero, que figura al frente de la poderosa casa bancaria que lleva el nombre de su ilustre padre.

El coronel José Eliseo Cartaya, vicepresidente de la Asociación de Dependientes, persona de alta representación social.

José T. Pimentel, alto funcionario de la Secretaría de Agricultura, José Arias, antiguo empleado de la Secretaría de la Presidencia, y el Pagador del Senado de la República, José del Junco.

Los tres simpáticos jóvenes Pepito Solaún, Pepito Calle y Pepito Urzais.

Solís, el bueno y muy querido Pepe Solís, de la alta gerencia de **El Encanto**, unido estrechamente desde su fundación a la historia de los grandes almacenes que son orgullo de la Habana.

Otro de la casa, activo, culto, simpático, de grandes iniciativas.

Es Pepín Fernández Rodríguez, estilista inimitable que ha hecho de la sección de **El Encanto** en la prensa habanera una tribuna de propaganda poderosa.

Factor valioso a su vez el bueno de Pepín Fernández Rodríguez de la Institución Hispano-Cubana de Cultura.

También de **El Encanto**, José Méndez, de los talleres tipográficos de la casa, recientemente creados.

José G. Bermúdez, miembro caracterizado del Casino Español de la Habana, a quien saludo y felicito especialmente.

José Aixalá, **junior**, amigo caballeroso y simpático que figura en la agencia del lujoso y afortunado **Marmon** con la acreditada firma Plá, Aixalá y Compañía.

José García Rodríguez, Presidente del Centro de Detallistas de la Habana, y el Presidente de la Sociedad estudiantil Concepción Arenal, José Vilariño y Roca.

José Ulmo y Truffin, distinguido caballero, a quien me complazco en saludar con el afecto de siempre.

José Agustín Sera, José L. García Baylleres, José Avilés Casanova, José Junquera y José del Melo Oliva, Secretario del Juzgado del Norte de la Habana.

El doctor José Alberni, representante por Oriente y el doctor José R. Gutiérrez López, Secretario de la Asociación de Repórters.

Un veterano del periodismo matancero, Pepe Quirós, que figura actualmente en la plana mayor del profesorado del Colegio Sepúlveda.

José Ricardo O'Farrill, joven simpático y distinguido, del alto personal de la Secretaría de Comunicaciones, quien en la reunión de un grupo de amigos celebrará su santo en el **Country Club** esta tarde.

Una figura saliente del mundo de la esgrima, José María Rivas, profesor de la sala de armas del Círculo Médico y del Club del Bufete de Bustamante.

El escenógrafo Gomis.

El pintor Hurtado de Mendoza.

José Giralt, caballeroso amigo gerente de la famosa Casa Giralt, en la calle de O'Reilly, tan acreditada en nuestro mundo musical.

Un artista ausente.

Pepito Echániz.

Los profesores José Mauri y José Alvarez Torres, el popular tenor Pepe del Campo y el barítono Urgellés.

José Valls.

Violinista notable.

Este año se limitará a recibir en su casa sencillamente, sin fiesta alguna, por estar preparando el amigo Valls los exámenes de su acreditado Conservatorio La Milagrosa para celebrarlos el domingo próximo.

José Emilio Obregón, nuevo presidente del **Vedado Tennis Club** y administrador del **Chase Bank**, poderosa institución de los Estados Unidos.

José Emilio Obregón, hijo político del Honorable Presidente de la República, cuenta entre todos los elementos de nuestra sociedad con grandes afectos y grandes simpatías.

Un caballero atento.

Intachable.

Párrafo aparte para un médico joven y de altos merecimientos, el doctor José Angel González Rubiera, catedrático de Fisiología, que obtuvo el pasado año en la Universidad, tras reñidas oposiciones, el Premio Extraordinario Clin.

José Hill, distinguido caballero, y su hijo, el joven Pepito Hill y Salcedo.

El doctor José A. Olazábal.

Pepito Balcells.

Pepe Medina.

José Cidre, jefe de la importante casa naviera Dussak y Co., que es un amigo siempre amable y siempre correcto.

José Carballal, del alto comercio de S. Rafael y su hijo Pepito, ausente en España, niño que es un encanto por su simpatía y su inteligencia.

José María López Oña, Pepe Angulo, José Agustín Freyre, José Miguel Santos, Pepito Blanco Ortiz, José Luis Rodríguez, José Gabriel Morales, José María Otermin y José Fariña.

José Curbelo, José Ramírez, José Ruiz, José Hernández, José A. Bravet; José Llano; José López Senén;

Continúa en la página ONCE

Colonia y Loción

Exquisitas Esencias

Narciso Azul de Mury París.

Joyería "El Gallo"

SAN JOSE HOY

Todavía está usted a tiempo para elegir un bonito y original obsequio para los Pepes y Josefinas de su amistad. Visite nuestra sugerente exhibición. Precios para todos los presupuestos.

SANDALIO, CIENFUEGOS Y Ca.

San Rafael e Industria. Tel. A-2738.

LA ISLA DE CUBA

LA CASA MAS POPULAR MONTE 55 y 57 LA QUE MAS BARATO VENDE

VENTA DE PRIMAVERA

Sombreros de Verano

Modelos de Ultima Moda

Estamos recibiendo ya y poniendo a la venta los modelos que han de imperar en el Verano en Pajas de la India: MANILAS, BENGALAS DE SEDA, BANCOCK, BELIBUNDA o BAKU (como se la denomina en París) SPLIT, TAGAL y también: PAJA DE ITALIA, FLORINAS, PAYASONES Y CRINES DE TODOS LOS ESTILOS

PROPORCIONAREMOS A NUESTRAS ESTIMADAS CLIENTES:

El Sombrero-Modelo tal como ha sido creado por las grandes firmas de París así como las formas de moda, sin adornar, en las pajas antes mencionadas, para aquellas personas que deseen adornarlas a su gusto.

Nuestros precios son, como de costumbre, los más convenientes para el público.

LOS PATRONES "VOGUE" LE FACILITARAN EL PODER CONFECCIONAR VD. MISMA EL VESTIDO A LA MODA. LOS VENDEMOS EXCLUSIVAMENTE

CINE TRIANON

Hoy lunes vuelve nuevamente Trianón a exhibir en sus tandas elegantes de 5 y cuarto y 9 y media la monumental super producción de los Artistas Unidos titulada ABNEGACION DE PADRE, interpretada por Anna Q. Nilson, armel Myers y H. B. Warner.

A las 8 y cuarto, CLASIFICADA, por Corine Griffith.

Mañana martes día de moda y el miércoles en las tandas elegantes de 5 y cuarto y 9 y media se exhibe en la última gran comedia de la bella actriz Marie Prevots secundada por Harrison Ford titulada LA MUCHACHA DEL PULLMAN.

El jueves y viernes día de moda se exhibe en las tandas elegantes la última creación de Dolores Costello secundada por William Collier, Jr. titulada LA VIUDA UNIVERSITARIA.

El sábado y domingo en las tandas elegantes de 5 y cuarto y 9 y media la grandiosa super producción de la Universal titulada RENDICION, la cual tiene por intérprete a Ivan Mosjoukine y Mary Philbin.

450 M 19.

CINE LIRA

Industria y San José. Teléfono M-1867.

Regia matinée para hoy que empieza a la una y media y termina a la siete por el ínfimo precio de 20 cts.

Programa: A la una y media una REVISTA INTERNACIONAL, la bonita comedia en dos partes, titulada DARLE AL TACO, regio estreno de la más interesante producción espeluznante rusa POTEMKIN, acontecimiento histórico, sensacional y emocionante. POTEMKIN es la obra magna donde todos los pueblos que han luchado por su libertad tienen más o menos matices en su bandera. La bandera rusa tiene que ser roja toda. Además otro estreno de Estelle Taylor, titulada JUGUETES DEL DESEO. Precio para toda la matinée corrida hasta las siete, 20 cts. Por la noche función corrida a las ocho y media con orquesta reforzada, precio para la función de la noche 30 centavos.

Mañana martes MALDITAS APARIENCIAS y EL PAYASO DEL CIRCO.

594. M 19.

CINE RIVOLI

EL LORO CHINO, por Marion Nixon

En el elegante palacete del reparto La Sierra a las 5 cuarto, EL LORO CHINO, por Marion Nixon y Ana May Weng de 8 y media a 11, LENTEJUELAS, la más grande, real y emocionante cinta de circo y EL LORO CHINO.

Martes, SOTA, CABALLO Y REY, por John Gilbert, VERTIGO DE SOCIEDAD, por Olive Borden y Antonio Moreno.

Miércoles, LO QUE LAS MUJERES USAN, por Bert Lytel y la magistral cinta VARIEDAD, por Lya de Putti y el eminente Emil Jannings.

Jueves NIDOS DE AMOR, por Leatrice Joy y William Boyd. LA MUCHACHA DEL PULLMAN, por Marie Prevost.

Muy pronto ESPOSA JUICIOSA, por Jacqueline Logan. LA VIUDA UNIVERSITARIA, por Dolores Costello, EL PARAISO DE SANGHAY, por Pauline Starke. LAS ODIO A TODAS, por Tonney Collier, LA BAILARINA DIABOLICA, por Gilda Gray.

432. M 19.

Para los escolares— ropa duradera

Con un costo muy módico, la tela Indian Head (Cabeza de Indio) permite hacer vestidos prácticos y resistentes. Vestiditos y trajecitos elegantes, bien de corte particular o adaptados a los patrones o modelos uniformes de la escuela, resultarán tan bonitos, haciéndolos de Indian Head, como si fueran hechos de lino.

Por muchos lavados que sufra, la telá Indian Head no pierde su tersura original. El acabado es permanente—siempre reaparece, lavado tras lavado. La tela blanca no pierde su lustre ni se amarillea y los 32 colores son firmes y garantizados. La tela Indian Head, tejida para sufrir mal trato, fácilmente lavada y planchada, es ideal para vestidos infantiles. Esto ha sido comprobado durante cerca de un siglo por millones de señoras.

La tela Indian Head blanca puede obtenerse en ocho anchos—de 46 cms. (18 plgs.) a 183 cms. (72 plgs.). En 32 colores firmes y garantizados, solamente en un ancho—91 cms. (36 plgs.).

Enviamos muestras y folletos a solicitud.

INDIAN HEAD

(Cabeza de Indio)

¡CUIDADO!

Para proteger a nuestra clientela estampamos las palabras INDIAN HEAD *en la orilla de cada metro de tela. Búsquese la marca. La tela que no la lleve no es Indian Head (Cabeza de Indio).*

Amory, Browne & Co. 62 Worth Street, New York, U.S.A.

M.E.C.D. 2016

SASSO

REY DE LOS ACEITES DE OLIVA

LAVIN Y GOMEZ - UNICOS IMPORTADORES

UN ANCIANO DE 81 AÑOS DE EDAD FUE ARROLLADO

La policía secreta da una batida a la gente de mal vivir en los cabarets de Marianao

MARIANAO, marzo 17. DIARIO, Habana.—Esta madrugada el subinspector de la Policía Secreta, Porfirio Fernández Selva, salió de recorrido por los cabarets, deteniendo a varias personas de dudosa moralidad que formaban gran escándalo alarmando a todo el vecindario. Los detenidos se nombran José Vila, natural de España, de 25 años de edad; vecino de la Calzada de Columbia entre 18 y 20 en el Reparto Almendares; Dulce María G. Fernández, natural de la Habana de 23 años de edad, del mismo domicilio, los que escandalizaban en la Calzada de Columbia y 20 en el Reparto Miramar; Aurelio Alonso y Hevia, natural de España, de 22 años de edad y domiciliado en la calle de Independencia 76, Guanabacoa; María Quintana Francisco, natural de España, de 23 años, vecina de Rayo 47, Habana. Esta pareja fué sorprendida en el cabaret El Paraíso ofendiendo a la moral. Todos ingresaron en el vivac por no prestar fianza de cien pesos.

LADRON DE GALLINAS DETENIDO

En la mañana de hoy tuvo confidencias el vigilante de esta Estación Edmigio Pérez, de que en la calle de Steinhart y Norte se encontraba parado uno de los ladrones de gallinas más conocidos en el término. Al dirigirse allí le informaron que había tomado un tranvía de la Línea Marianao-Santa Ursula, y momentos después era detenido en la calle 22 y Avenida de Wilson por el policía de la novena Estación Ildefonso Montoro, entregándoselo al vigilante Pérez, que lo condujo a la estación de policía, donde dijo llamarse Francisco Beque González, natural de la Habana, de 24 años y vecino de Pasaje C número 30, Jesús María Redención. A Beque le ocuparon un saco conteniendo diez gallinas y otro con tres gallos; declaró que las había comprado a un sujeto que no conoce; pero la policía como lo ha sufrido en distintas ocasiones en casos análogos por los cuales ha sufrido condena impuesta po rel señor juez de instrucción de esta villa, ocupó dichas aves, dándole ingreso en el vivac. Hasta ahora no se sabe quién es el dueño de las mismas.

UN ANCIANO ARROLLADO POR UN AUTO QUE VELOZ SE DA A LA FUGA

En las primeras horas de la mañana de hoy transitando por la Carretera de la Ceiba el panadero Ramiro Serbide García, natural de España, de 21 años y vecino de la calle Parque y Concepción, sintió que de rretón y encontró tirado en la misma la cuneta pedían auxilio; paró el caa un anciano que sangraba por las lesiones recibidas. Acto continuo lo montó en un auto dirigiéndose a la casa de socorros, donde lo asistió el doctor Granda de lesiones, escoriaciones y contusiones diseminadas por la cara, tórax y pierna izquierda, siendo su estado menos grave. En la Jefatura de Policía el viejito dijo llamarse Juan Chacón Valdés, natural de la Habana, de 85 años de edad y vecino de la calle Real número 86 en Puentes Grandes. Declaró que transitaba por la calzada pegado a la cuneta y que de improviso vió a un auto que venía a gran velocidad dándole un golpe por la pierna izquierda que lo tumbó en la zanja, no pudiéndole ver el número porque el chauffeur imprimió mayor velocidad al vehículo.

El lesionado fué trasladado a su domicilio.

MARTINEZ, corresponsal.

"Nobleza Baturra" se Estrenará con la misma Presentación que en su Estreno

Se anuncia el reestreno de la admirable cinta española NOBLEZA BATURRA en el teatro Nacional. Santos y Artigas obtuvieron con el estreno de esta cinta un éxito formidable. Ahora cor el reestreno han de alcanzar un triunfo que no será menos ruidoso.

NOBLEZA BATURRA es cinta en la cual se anuran el interés de, drama con las maravillas del paisaje; junto a la tragedia próxima a estallar, surge la nota cómica que pone un sedante en el ánimo del espectador; la copla, la jota, etc., son exponentes del alma de una raza de noble carácter y de admirables cualidades. Todo en NOBLEZA BATURRA tiende al más franco éxito.

El reestreno en el teatro Nacional de NOBLEZA BATURRA ha de ser señalado como uno de los más resonantes sucesos del año cinematográfico.

Además, Santos y Artigas, los primeros en el mercado cinematográfico ultiman los estrenos de LAS DE MENDEZ, gran producción española que acaba de obtener enorme éxito en Francia; LA DIABLESA ALMA NEGRA, SACRIFICIO DE ESCLAVA, LA TIGRESA, EL OTRO NOVATO, etc.

Y la formidable producción IVAN EL TERRIBLE.

457. M 19

Cine INGLATERRA

El cinema que mejor espectáculo presenta siempre al público, a base de las grandes atracciones cinematográficas que se estrenan en los principales teatros, por solo 20 centavos luneta.

Unico cinema con ventilación especial sistema Tiffon, que permite disfrutar de una temperatura invernal en la sala de espectáculos, sin la molestia de otros sistemas.

Para hoy estupenda matinee de dos p. m. a cinco p. m. proyectándose comedias y las atracciones FIEBRE DE PRIMAVERA, magnífica producción especial de la Metro, en ocho actos, interpretada por William Haines y Joan Grauford; y BURLA BURLANDO, joya de la Universal en ocho actos, interpretada por Betty Compson y Kenneth Harlan; para esta matinee regirán los precios de veinte centavos.

En tandas elegantes de cinco p. m. y de las nueve y 45, comedias y el estreno de la magnífica comedia joya Metro, en ocho actos, interpretada por William Haines y Joan Grauford, titulada FIEBRE DE PRIMAVERA. Para estas tandas regirán los precios de 20 centavos para las cinco p. m. y el de 30 centavos para las nueve y 45 p. m.

En la tanda de las ocho y media p. m., estreno de la atracción Universal en ocho actos interpretada por Betty Compson y Kenneth Harlan, titulada BURLA BURLANDO. Para esta tanda regirá el precio de 20 centavos.

Mañana: Los amores del Tigre, por Monte Blue y Mirna Lay y ROPA BONITA, por Jobina Ralston y Johnny Walker.

Miércoles 21: La Gloria del Colegio, por Marion Davies y Amor a toda velocidad, por William Haines y Claire Windsor.

Jueves 22: Pecadora, por Francesca Bertini.

Viernes 23: Perdida en Paris, por Bebe Daniels y James Hall.

Cine CUBA

SUAREZ Y CORRALES
TELEFONO M-8970

Gran programa nos ofrece para hoy lunes el concurrido cine de la calle de Suárez.

Para la tanda popular de las cinco y cuarto cuenta con revistas y comedias, la gran producción de interesante argumento y suprema interpretación por May Mc Avoy titulada NOCHE DE NOVIOS y la superproducción por la bella estrella Mildred Harris que lleva por título ESTA ES MI NIÑA.

En la función corrida de las ocho y cuarto, todo el programa.

Mañana: Salomé del Bajo Mundo, por Jetta Goudal.

Miércoles 21: Perdida en Paris, por Bebe Daniels.

Jueves 22: La Divorciada, por Mady Christian.

Viernes 23: En la Tierra del Moro, por Richard Barthelmes.

456 M 19

CINE LARA

A la una empieza la función de matinee en el Cine Lara con el siguiente programa:

La divertida cinta cómica titulada NIÑAS DE PENSION.

La emocionante cinta interpretada por Tom Mix titulada EL BANDIDO ENMASCARADO.

La interesante cinta interpretada por Florence Vidor y David Torrence titulada EL MUNDO A SUS PIES.

Por la noche el mismo programa de la matinee.

Mañana: EL JINETE SIN MIEDO y PERDIDA EN PARIS.

Miércoles: EL BOHEMIO MAITRE DE HOTEL y CARAS LINDAS.

435 19 M

CINE WILSON

El espectáculo de los grandes éxitos, por su organización a base de las mayores comodidades y las mejores producciones cinematográficas, a los precios más bajos de localidad de todos los cinemas de la Habana.

Unico que mantiene renovación de aire sistema Tiffon, que permite sin molestias para la concurrencia, mantener una temperatura interior en la sala de proyección, 10 grados más baja que en la calle.

Para hoy estupenda matinee especial de dos p. m. a cinco p. m., con comedias y las producciones PERDIDA EN PARIS, joya clásica de la Paramount, en nueve actos interpretada por la monísima Bebe Daniels y el actor James Hall y ROPA BONITA, colosal comedia de Luxe, en ocho actos, interpretada por Jobina Ralston y Johnny Walker; para esta matinee regirán los precios de 10 centavos para los niños y 20 centavos personas mayores.

En tanda elegante a las cinco y cuarto p. m. comedias y el estreno de la estupenda superproducción joya clásica de la Paramount en nueve actos, interpretada por Bebe Daniels y James Hall, titulada PERDIDA EN PARIS. Para esta tanda regirán los mismos precios de la matinee.

Por la noche gran función corrida de ocho y cuarto p. m, a once y media p. m. con comedias y las superproducciones ROPA BONITA, magnífica comedia de Luxe, en ocho actos, interpretada por Jobina Ralston y Johnny Walker, y PERDIDA EN PARIS, regia producción joya clásica de la Paramount en nueve actos, interpretada por Bebe Daniels y James Hall. Para esta función corrida regirán los precios de 10 centavos para los niños y 30 centavos personas mayores.

Mañana dos estrenos: La Gloria del Colegio, por Marion Davies y BURLA BURLANDO, por Betty Compson y Kenneth Harlan.

Miércoles 21: Pecadora, por Francesca Bertini.

Jueves 22: La Venus del Trapecio, por May Mc Avoy.

Viernes 23: Abnegación de Padre, sublime producción en nueve actos, por H. B. Warner, Alice Joyce, Anna Q. Nilson y Carmel Myers.

448 M 19

ESPECTACULOS

TEATROS

NACIONAL.— Tarde y noche: una revista; una comedia; El Gigante de las Montañas.

PAYYRET.—9: Asturias y sus Concejos; variedades.

PRINCIPAL DE LA COMEDIA.—9 y 15: La Tela.

MARTI.—8 y 30: una revista; una comedia; La Loca de la Casa; números de variedades.

ALHAMBRA.—8: En cueros vivos. 9 y 15: Frivolina. 10 y 30: Cuban Follies.

ACTUALIDADES.—8: cintas cómicas; episodio 7 de Peripecias de un novatoé Del Gallego al Asturiano; El Congreso de Migración.—10: películas; La llegada del Presidente; exhibiciones de Charleston; Cuentos para señoritas.

CINEMATOGRAFOS

LIRA.—Tarde y noche: una revista; una comedia; Potemkin; Juguetes del deseo.

OLIMPIC.—5 y 15 y 9 y 30: La Traidora.—8 y 15: una revista; Por su hombre.

GRIS.—8 y 15: El corazón se engañó.—5 y 15 y 9 y 15: Pecadora.

TRIANON.—5 y 15 y 9 y 30: Abnegación de padre.—8 y 15: una revista; Clasificada.

IMPERIO.— Matinee y nocturna: Lenguas viperinas; Sacrificio supremo; una revista; La Venus del Trapecio.

RIVOLI (La Sierra, Marianao).—5 y 15: El Loro Chino.—8 y 30: Lentejuelas; El Loro Chino.

UNIVERSAL.—Matinee y nocturna: Piernas de seda; La verdad desnuda; El misterio del Rancho; episodio octavo de El Espectro de Bronce.

VERDUN.—Tarde y noche: una revista; una comedia; Por una letra; Caras Lindas; Rendición.

RIVIERA.—5 y 15 y 9 y 30: El Bohemio Maitre de Hotel.—8 y 15: El Diamante Negro.

CUBA.—Tarde y noche: una revista; El Mirlo Blanco; El mundo a sus pies: La Rosa de California.

NEPTUNO.—5 y 15 y 9 y 30: La Máscara de Oro.—8 y 30: El destino de la carne.

VIVES.—8 y 15: La Catástrofe.—5 y 15 y 9 y 15: La Suerte Loca.

APOLO.—5 y 30: Vértigo de sociedad.—8 y 30: Corazones helados; Vértigo de sociedad.

WILSON.—Tarde y noche: una revista; una comedia; Perdida en Paris; Ropa bonita.

INGLATERRA.—Matinee y nocturna: Fiebre de Primavera; Burla burlando; una revista.

LARA.—Tarde y noche: Niñas de pensión; El Bandido Enmascarado; El mundo a sus pies.

ENCANTO.—5 y 15 y 9 y 30: La Viuda Universitoria; una revista; una

PRADO.—Tard y noche: una recomedia.

vista; una comedia; La Suerte Loca.

CAMPOAMOR.—Matinee y nocturna: una comedia; una revista; Variedad.

CINE VERDUN

HOY ESTRENO: RENDICION

Un programa pleno de atractivos es el que nos anuncia la empresa de este favorecido cine de la calle Consulado. Matinée de una y media a seis. Una divertida cinta cómica, Santos y Artigas presenta al simpático Leo Maloney en la colosal producción del oeste titulada POR UNA LETRA. Fernández presenta a Gene Gowing con el concurso de Fritse Ridgenway, en la interesante cinta titulada CARASLINDAS. La Universal presenta el sensacional cinedrama por el genial actor Ivan Mojouskine con el concurso de la encantadora estrella Mary Philbin titulado RENDICION. Luneta 20 cts. Por la noche el mismo programa.

Mañana. LAS MIL Y UNA NOCHE, por Natalia Novanko y LA PECADORA, por Francesca Bertini.

Miércoles 21, EN LA TIERRA DEL MORO, por Richard Barthelmes.

Jueves 22, AMOR, EL MAS GRANDE ERROR, por Evelyn Brent.

Viernes 23, LAS ETERNAS PASIONES, por Pola Negri.

Sábado 24, LONDRES, por Dorothy Gish.

Domingo 25, POTEMKIN, cantado por Galindo y un coro.

Lunes 26, DIVORCIO PREVENTIVO, por Agnes Ayres.

Martes 27, LA MUCHACHA DEL PULLMAN, por Marie Prevost.

Miércoles 28, LA CALLE DE SHANGAY.

Días 29 y 30, VARIEDAD, por Emil Jannings.

447 M 19.

TEATRO IMPERIO

Consulado 116, telf. A-5440.

Hoy, LA VENUS DEL TRAPECIO. El programa para hoy es verdaderamente magnífico contándose entre las cintas que se exhiben el estreno de LA VENUS DEL TRAPECIO, por Pauline Garon y SACRIFICIO SUPREMO, por Florence Vidor, LENGUAS VIPERINAS, por Doris Kenyon.

Las entradas para la matinée y la función de la noche costarán como es costumbre: veinte centavos la primera y treinta centavos la segunda, no así a las que solo pagarán veinte cts. en la función de la noche.

Mañana, AMOR ARABE, por Jhon Glibert, MAL POR BIEN, por Richard Barthelmes y RECURSO SUPREMO, por Ana Q. Nilson.

El sábado es el estreno de la interesante producción ABNEGACION DE PADRE, por A. B. Warner, Ana Q. Nilson, Carmel Myers y Alice Joyce.

573. M 19.

CINE OLIMPIC

En los turnos preferentes de las cinco y cuarto y nueve y media se estrenará la valiosa cinta de la Medal Film, interpretada por Jetta Goudal y Victor Varconi, titulada LA TRAIDORA.

En la tanda de las ocho y cuarto: POR SU HOMBRE, por William Boyd.

Mañana: El Buque Sangriento, por Jacqueline Logan, y Pecadora, por Francesca Bertini.

Miércoles 21: Potemkin y Frontera de Fuego, por Olga Thekowa.

Jueves 22: Nuestro es el mar, por William Boyd y La Esposa Juiciosa, por Jacqueline Logan y Tom Moore.

Viernes 23: Cualquier mujer, por Alice Terry, y El destino de la carne, por Emil Jannings.

Sábado 24: El Halcón de los Mares, por Milton Sills, y El Jardín de Alah, por Alice Terry.

La próxima semana: La Muchacha del Pullman, por Marie Prevost.

446 M 19

CINE GRIS

En la tanda de ocho y cuarto de hoy lunes 19 se exhibirá la grandiosa obra en 6 actos, por Dorothy Phillips EL CORAZON SE ENGAÑO.

En las tandas elegantes de cinco y cuarto y nueve y cuarto, la grandiosa obra dramática ¿PECADORA? en que tanto se distingue la eminente actriz Francesca Bertini, secundada por el apuesto y seductor artista Warwick Ward. En esta obra la Bertini, a más de justificar su famoso artista, exhibe lujosos trajes y valiosas joyas.

Mañana martes, en las tandas elegantes, irá CABARET, por Gilda Gray y a las ocho y cuarto UNA MUJER MEDIO USADA, por Mae Mc Avoy.

El miércoles 21, EL DESTINO DE LA CARNE y DAMAS DE MATINEE.

Jueves 22, estreno en el Vedado de la superproducción LA VIUDA UNIVERSITARIA, por Dolores Costello.

M 19.

HOY 5 Y 9 TEATRO DEL PRADO HOY 5 Y 9

Paramount Films de Cuba presenta el ESTRENO en CUBA

LONDRES

"LONDON"

Colosal producción Paramount

Drama de amores y aventuras interpretado por

DOROTHY GISH

MAÑANA ESTRENO

RAFAGAS DEL PASADO

por CONRAD VEIDT

JOYA UNIVERSAL

Repertorio PARAMOUNT FILM DE CUBA E Palma 112

GRAN EXITO DE LA REVISTA RUSA

MOSCOW ARTISTS

procedentes del gran TEATRO IMPERIAL DE MOSCOW

ORQUESTA BALALAIKA

Presentación de la notable PAREJA DE BAILES

Natasha Smirnova y Andrés Olshanki

CANCIONES Y BAILES TIPICOS RUSOS

LUJOSA PRESENTACION

Hoy en Martí, la Obra Cumbre de Don Benito Pérez Galdós, "La Loca de la Casa"

Terminándose la victoriosa temporada que la Empresa de Orozco ha pasado en el Teatro Martí y queriendo dejar una estela de gratos recuerdos, ha contratado para ser exhibida hoy y mañana el monumento cinematográfico del glorioso príncipe de las letras españolas don Benito Pérez Galdós, titulada LA LOCA DE LA CASA.

LA LOCA DE LA CASA es una película verdadera joya del arte cinematográfico español y que lleva la firma de uno de los escritores más gloriosos de la lengua castellana, y como si esto fuese poco, la interpretación está a cargo de la magnífica estrella CARMEN VIANCE, esa artista todo alma y que siente y hace sentir por toda una raza.

LA LOCA DE LA CASA es una película que por la enseñanza que encierra no debe dejar de verse, siendo un formidable triunfo de la cinematografía española que paso a paso va llegando a la cúspide del éxito.

Esta film será exhibida hoy en función corrida a las ocho y media, poniéndose antes películas cómicas y después números de variedades bajo la dirección del maestro Federico Almayor.

Mañana: la gran función homenaje a las simpáticas artistas HERMANAS PFARRY y MAYYA AFGAR, cuyo programa será reforzado con la presentación escénica de la simpática parejita CARMITA ORTIZ y JULIO RICHARD, esos artistas cubanos que ruidosamente acaban de triunfar en los escenarios de Europa, y que han prometido presentar algunos de sus riquísimos trajes confeccionados por la Casa Angelo Masip de Paris.

La simpática artista del género criollo Luz Gil, la aplaudida pareja Dora Díaz y Julio Gallo, el duetto Azteca formado por la señorita Menéndez y Juan Thibault, Delfina, las simpáticas parejitas La Maravillita y La Tirana, Manolo Echevarría y su compañera la notable Hortensia Coalla y el famoso tenor español Marcelino del Llano, bien querido de toda la colonia asturiana.

Como se ve, este programa será extenso máxime cuando no faltarán unos números especiales por los propios beneficiados.

Al dar fin a su temporada Orozco, desea que sea con un espectáculo sugestivo y lleno de interés.

576 M 19

CINE RIVIERA

HOY: EL BOHEMIO MAITRE DE HOTEL

En las tandas elegantes de hoy en el Riviera se estrenará la bella producción de Fernández, EL BOHEMIO MAITRE DE HOTEL, interpretada por Lewis Stone.

A las ocho y cuarto se pondrá EL DIAMANTE NEGRO, por Monte Blue.

Mañana, día de moda, se estrenará la gran producción de la Paramount LONDRES, donde tanto se lucen Dorothy Gish, Tom Moore y Ford Sterling.

El miércoles va La Traidora, la extraordinaria película recientemente estrenada por la Medal Film, teniendo de protagonista a la sin par estrella Jetta Goudal.

El jueves: Sublime y Perversa, del programa de la Paramount, una de las mejores creaciones de Pola Negri y John Manners.

El viernes y sábado próximos, sube a la pantalla la grandiosa superproducción de la Ufa de Berlín, VARIEDAD, que obtuvo el primer premio en el Concurso últimamente verificado en Paris. En tan magistral película se destacan admirablemente las interpretaciones del formidable actor alemán Emil Jannings, la encantadora Lya de Putti y del gran actor inglés Wardwick Ward.

Próximamente se estrenarán: La señora no quiere hijos, por María Cardoa y Harry Liedtke; La Máscara del Placer, por Greta Garbo y Asta Nielsen; La Mujer de Paris, por Vilma Banky; Maridos o Amantes, por Emil Jannings, Conrad Veight y Elizabeth Bertener y Celos, por Lya de Putti.

453 M 19

Cine NEPTUNO

LA MASCARA DE ORO, POR NITA NALDI, HOY EN NEPTUNO

Las tandas aristocráticas de cinco y cuarto y nueve y media se cubren en el Cine Neptuno hoy con el estreno de LA MASCARA DE ORO, superproducción interpretada por Nita Naldi.

En la tanda inicial de las ocho y media se exhibe EL DESTINO DE LA CARNE, por Emil Jannings.

Mañana martes: La Muchacha del Pullmann.

El miércoles PECADORA, por Francesca Bertini.

El jueves: La Traidora.

La Gran Función de hoy en Actualidades

Una función extraordinaria en donde imperará el programa verdaderamente interesante, es la que en honor y beneficio del poplar actor Antonio López (El Calvo López) se efectuará esta noche en el simpático coliseo de la calle de Monserrate.

Primeramente a las ocho se exhibirán películas cinematográficas, entre ellas el episodio 7 de la serie PERIPECIAS DE UN NOVATO; después se llevará a escena por toda la Compañía la Compañía la revista de los autores de la casa DEL GALLEGO AL ASTURIANO, por toda la Compañía, tomando parte Carmita Ortiz y Julio Richard.

Estreno del duetto original del señor Félix Soloni titulado EL CONGRESO DE MIGRACION, por las estrellas del género criollo y la sin rival LUZ GIL y la cimbreante MIMI.

En la segunda tanda se exhibirán películas y se presentará la revista LA LLEGADA DEL PRESIDENTE, por toda la Compañía y la pareja Ortiz-Richard.

Exhibiciones de Charleston por el campeón cubano Horacio Casanova. Estreno del juguete cómico original del homenajeado y Félix Soloni titulado CUENTOS PARA SEÑORITAS, por Carmita Ortiz, Clavelitos Rivas, Andrés Rubio, Pepito Martínez y Teófilo Hernández.

Con un programa como el que se presenta hoy habrá un éxito magnífico.

El viernes estreno de la revista de López Brillas y Hernández INTERNACIONAL FOLLIES, una revista simpática y que será otra sorpresa.

Próximamente: EL FANTASMA DEL CABARET, la revista máxima de los autores de la casa.

El jueves nuevamente la opereta de gran espectáculo MELOCOTONCITO, por Carmita Ortiz y Julio Richard.

454 M 19

TEATRO ENCANTO

HOY: ESTRENO DE LA VIUDA UNIVERSITARIA Y DIA DE MODA

Hoy es el día señalado en el Teatro Encanto para el estreno de LA VIUDA UNIVERSITARIA, una divertida e interesante narración cinematográfica de la vida activa y dinámica de los muchachos de las universidades norteamericanas.

Dolores Costello, la gentil protagonista de muchas grandiosas superproducciones, tiene el papel central de esta obra y a fe que en ella se desenvuelve de la manera admirable que ella sabe.

Artistas conocidos secundan a la Costello en su brillante actuación.

Pasará por la pantalla esta película en los turnos elegantes de las cinco y cuarto y de las nueve y media.

Es un aliciente más en el programa ser hoy lunes día de moda.

A las ocho y quince la magnífica película EL CANTANTE DEL JAZZ, por Al Jonson.

Se prepara el estreno de HOMBRES DE BRONCE, creación de Monte Blue y Betty Bronson.

Pronto: EL CIRCO, máxima creación del genial Charles Chaplin.

418 M 19

TEATRO DEL PRADO

MAÑANA GRANDIOSO ESTRENO MAÑANA

en las tandas elegantes

A Universal Picture Corp presenta a

CONRAD VEIDT

en

RAFAGAS DEL PASADO

Habia conquistado fama, amor y riqueza. Habia salvado muchas vidas. Era querido y respetado. Pero la sombra de su pasado tenebroso apareció tratando de obscurecer su nueva y brillante existencia. No deje de ver este drama maravilloso y fecundo en emociones.

Casino Nacional

Comida, Baile, Ruleta, Muchos Nuevos Juegos

ABIERTO TODAS LAS NOCHES

Orquestas: la del profesor GEORGE OLSEN, de New York y la de JUSTO AZPIAZU, de la Habana.

MARION AND MARTINEZ RANDALL

Pareja de Bailes Internacionales

JUEVES, SABADOS Y DOMINGOS, COMIDA DE LUXE, $5 EL CUBIERTO

RESERVE SU MESA CON ANTICIPACION

FU-7420,—FO-7075—M-5941

HOY 5¼ · 9¾ FAUSTO

ESTRENO EN CUBA

Paramount Films of Cuba presenta a

AGNES AYRES

RAYMOND HATTON - PAT O'MALLEY

en la interesante producción titulada

DIVORCIO PREVENTIVO

TOMORROW'S LOVE

Drama del hogar de grandes enseñanzas y de hermosas escenas de arte

Repertorio PARAMOUNT FILMS of CUBA - E. Palma 112

JUEVES 22

ESTRENO EN CUBA

de la producción PARAMOUNT

DEBUT de la REVISTA RUSA

MOSCOW ARTISTS

procedente del gran teatro IMPERIAL DE MOSCOW

Bailes y Cantos Tipicos ORQUESTA BALALAIKA

Lujosa Presentación

M.E.C.D. 2016

PEMARTIN

SAN JOSE: EL MEJOR REGALO.— Hoy vamos a ser muchos a decir lo mismo; pero no todos tendremos igual razón. Nosotros creemos tener la mayor parte, y apoyamos tal creencia en el convincente argumento de que un regalo bebible no se rompe, ni se mancha, ni se oxida, ni estira ni encoje. Además, el Pemartín-Vermú y el Pemartín-Viejísimo proporcionan el record de acierto a quien los regala en fechas como esta, porque siempre gustan al gusto, a la vista y al olfato, los tres sentidos de buen tono.

Por esas no escasas razones, el verdadero mejor regalo que hoy puede hacerse a damas, señoritas y caballeros, es el de Vermú, Coñá o Jerez Pemartín. Y si no hágase la prueba y se verá el alborozo que producen tales obsequios. Cantinero: dame un Pemartín-Vermú.

MUJERES Y PEMARTIN, HASTA EL FIN...

Cosecheros y Fabricantes: J. Santamaría y Ca. Jerez de la Frontera.
Agentes generales: Santamaría y Ca. San Ignacio 18.—Habana

Nota Chic

La darán las Josefinas y los Pepes,
que obsequien
Pasteles, Cakes, Helados y Bombones
de la gran pastelería francesa
"LUCERNA"
ORDENE SU PEDIDO AL TELEFONO M-2021
Neptuno núm. 104
entre Campanario y Perseverancia.
Anuncios A G J. I 5698.

NUESTRAS CORBATAS

Son seleccionadas de entre los mejores y más extensos muestrarios franceses, ingleses e italianos.

EL MODELO

OBISPO Y AGUACATE

2080 9-19-29

Agua de Colonia :: del Dr. JOHNSON ::

PREPARADA::: con las ESENCIAS más finas ::::

EXQUISITA PARA EL BANO Y EL PAÑUELO

De venta: DROGUERIA JOHNSON, PI MARGALL, Obispo 36, esquina a Aguiar

Para Dolores de Espalda

Las PILDORAS DE FOSTER
es el remedio en que confían millares de personas en todo el mundo. El éxito alcanzado es prueba concluyente de sus méritos.

Píldoras de Foster
PARA LOS RIÑONES Y LA VEJIGA

La conservación de los alimentos a una baja temperatura es una de las cualidades esenciales de una buena nevera.

La Nevera Majestic es entre todas las neveras de buena calidad la que más enfría.

Está equipada con botellón y serpentín para el agua.

Es toda de esmalte de porcelana tanto en su interior como en su exterior.

Venga a verla o escriba pidiendo catálogo

ARELLANO Y CIA

TELEFONO A-3329 HABANA TELEFONO A-9312

HABANERAS

Viene de la página NUEVE

José María Córdova; José Francisco Soto Navarro; Pepe Iglesias; José Otero; José Parajón; José Hidalgo Gato; José María Montalván; José Benítez Bosque; José Novo López; José A. González Beltrán; José Salazar; José Zarranz y Erbiti y José María Vidal.

José Cape, amigo muy querido, bajo cuya inteligente dirección funciona la más importante de nuestras compañías de anuncios lumínicos.

Un grupo numeroso.

Del giro de tabaco todos.

José Suárez Cordovés, José Ramón González, José Callejas; José E. Smith; José C. Beltrons, (Secretario de la Unión de Fabricantes; José González; José C. Calmet; José Ramón Gutiérrez; José Díaz Villaverde y el de los deliciosos tabacos de la marca **Glorias Cubanas,** José P. Rocha.

José Suárez, socio industrial de la gran manufactura **El Cuño,** establecida en nuestra ciudad.

Pepe Méndez, hijo de uno de los gerentes de **El Cuño,** está de días también.

Uno muy popular, José Rodríguez el espléndido, afable y muy simpático Pepín Rodríguez, condueño de **Romeo y Julieta** la renombrada fábrica de tabacos que es uno de los más legítimos timbres de orgullo de la industria cubana.

José Estrada Palma, hijo del inolvidable primer Presidente de la República, simpático joven al que todos conocen familiarmente por Joe Palma.

José Eugenio Suárez Murias, caballeroso dueño del **Cecil,** el elegante hotel del Vedado.

José Antonio Mestre y Almeyda, José Codina, José María Bérriz Negrini; José Requejo y Busutil; José Calmet; Pedro Vila; José Franco; José Cape Aponte; Pepe Machín; José Oruña Herrera; José Ablanedo Sánchez; José Muro; José Estévez y Arrizabalaga; José Suárez y José Ferrero.

El coronel José Iglesias; el comandante José Antonio Bernal; el capitán José Méndez Plasencia y los tenientes José M. Heredia Núñez; José I. Llanusa y Pepe Rodríguez Feo.

Dos más, que son el comandante José Navarro y el capitán José Rosado Lambí, a los que felicito especialmente.

Además, José Román y Ferrer, de la Marina de Guerra.

José Martínez Moreno; José Molina Quiñones; José A. López Serrano José Agustín Castellanos, José Campa Fernández; José Varela Suá; Pepito Urrutia y Porto y José Albela.

José María Bernal; José A. Blanco; José Figueroa; José Abeleira; José Urrutia y Bauzá; José Escobar Guerra; José A. Montalvo y Morales; José Amigó; José M. Berenguer; José Ricardo Gutiérrez y O'Farrill; José M. Callejas; José Roca Navarro; José Echemendía y Reina; Pepe Acosta; José C. Bravo; José Arenas; José P. Alonso y el amigo José Castro, del antiguo **Louvre** de San Rafael y Consulado.

José R. Bandujo, distinguido caballero muy estimado en nuestro mundo comercial.

José Fernández y Fernández; José M. Domínguez, Pepe Suárez; José F. López; José Soler; José Camejo; José María Ortiz; José Pellicer; José Prado; José Sainz; José Luján; José Gómez Salas; José de los Angeles Perera y José Lago Posada, conocido y muy acreditado corredor de la Bolsa de la Habana.

José Bulnes; José Alvarez; José Alvarez Rius; José Diéguez; José Lozano; José González; José Blanco; José Antonio Rodríguez; José Gutiérrez; Pepe Llamozas y Pepe Bouza, hermano de quien es tan querido en esta redacción como don Jesús M. Bouza.

Pennino, el popular José Pennino, proclamado el Rey de los Mármoles.

Anoche, en sus vísperas, se celebró la festividad con una espléndida comida que reunió en **Villa Lita** a un grupo entre el cual tuve el gusto de contarme.

Culminó en una fiesta.

De la que hablaré mañana.

Seguiré ya la relación, larga, interminable, como ninguna otra del santoral católico.

José Frayle empleado de la Western Unión, José Antonio Bilbao y Martínez, José Buzzi, Pepito Crepo y Escobar y el conocido arquitecto José Mendigutia.

José Fernández, propietario de La Diana, el restaurant predilecto del cronista para las cenas de que hablaba en ocasión reciente Héctor de Saavedra.

Así como Somines va a la hora del almuerzo a La Diana yo soy un asiduo, allá, en lo avanzado de la noche, cuando tengo por allí al siempre amable Alvarez.

José A. Treserra, delegado del Secretario de Obras Públicas en la Jefatura de la Ciudad, muy querido de todos sus subalternos.

Un amigo estimadísimo, mi vecino campestre Arquímedes Recio, celebra su santo hoy en la festividad del Patriarca.

Rodeado se verá en su bella finca **Dulce Nombre** del grupo de sus íntimos.

Tendrá un día feliz.

Como se lo merece.

José Cañas; José Manuel García Armenteros; José Montalvo y Cárdenas; José de la Puente; José Murillo; José Ponce de León; José Olano; José Auñón; José Manuel País; José Segura; José F. Cartaya; José Inclán y Costa; Pepe Martín y el Conserje del Casino Español; José Lanao.

José Peña, conocido industrial de esta plaza; José Miguel Reyes; José Lobato; José J. de la Cova; José Aragonés; José Cuencos; José Iribarren; José Antonio Franchi de Alfaro; José Cesta Bargeli, José Reyes Schneidau; Pepe Fernández y José Peláez.

José Alvarez Cueto; José Soliño y Piñeiro; José Carbonell Riera, José J. Medina; Pepe Sorzano; Pepe Lecuona; José Alió; José González Bermúdez; José Biol; José Van der Guth, José Torres y José Marín López y Gómez.

Pepe Rionda de la Cuban Cane Corporation, donde figura con un alto cargo.

José Gómez Nieto, vocal de la Asociación de Dependientes, y a su vez, Presidente de la Sección de Instrucción del mismo centro.

El capitán Molina Torres, Jefe de la Banda del Estado Mayor del Ejército, que goza de tantas simpatías entre los cronistas.

Del elemento joven.

Un grupo.

Pepito Fuentes Duany, José L. de Cubas, Pepito Bruzón, Pepe Veiga Azcune, José Ulmo López, Pepito Roig, José Terrada, José Antonio Villaverde y Ariba. José Rubí, José Cueto y Pepe Comallonga.

José Campos Julián, el joven y brillante pianista, nieto del inolvidable maestro Modesto Julián, de los viejos tiempos de Albisu.

Entre los del Unión Club quien es de todos tan querido como José Antonio Cabarga, espíritu animoso, propicio a toda iniciativa y con dotes de organizador consumado.

En el Unión Club, y fuera del Unión Club, es Cabarga un amigo afable, simpático y afectuoso.

Actualmente desempeña uno de los más delicados e importantes cargos del Departamento de la Renta como es el de Jefe del Material y Personal.

José Martínez Asencio, maestro de la sala de armas del Casino Español, tirador excelente, irreprochable.

Pepe Llanusa, ex-Jefe de la Secreta, al que me complazco en saludar en sus días.

José Heider, notable maestro sueco, profesor de cultura física del Colegio de Belén.

José Argote, tesorero de la Bolsa de la Habana, y José Gasch, de La Casa Grande, donde ocupa un cargo de confianza.

José Sarrasino Nieto, jefe de las Oficinas de la West India Oil Ref. Co., y Joe Velasco, arquitecto de la Empresa de los Eléctricos.

José María Leanés, José Godoy, José Infante, José Fernández Quiñones, Josefito Castro y Pepito Esteban y Toledo, Administrador de la Aduana del Mariel.

José Avendaño, dueño del central Puerto, en Canasí, y jefe de una distinguida familia de esta sociedad.

José Leiseca, José Cuevas Zequeira, José María París, José María López, José Furer, José Ledo, José M. Figueras, José Couce y Blanco, José María Castro, José H. Ventosa y Díaz, José G. Corral, José C. Raventós, José Jiménez, Torres, José Quintana Ortega. José Domínguez Alvarez, José E. Ortega, José Bertrand y Rodríguez, José Varela, José Montemar, José Llorens, José Abadía, Pepe Alfonso, José Acosta y Espinosa, José Llano, José Antonio Soler, José Hernández Lapido y José Figarola e Infante.

Los Prácticos del Puerto José Toro y José Pomares.

Pepe Granda, empleado de confianza de Mr. Perry, del Casino de la Playa.

José Basterrechea, José Brany, José Matías Maresma, José Ramón de Armas y Sánchez, José Castillo Rodríguez, José M. Heredia y Fernández Mora, José Castelló Laffoe, José Zanón, José Luis Sierra, José M. Roces, José González Garay, José Montes de Oca, José González Bermúdez, José Vázquez Rivera, José Rodríguez y Rodríguez, José Rugero, José Reig, José Rodríguez Figueroa, José Denis, José Miguel Vázquez Gaviot, José Ruda y José Capmany, ausente en París.

Pepe Torres Gener.

Baby Alvarez.

Para este último, amigo entrañable del cronista, deseo las mayores satisfacciones y la smás grandes felicidades.

José González. Presidente de la Excelsior Music Co., de esta capital.

Pepe Fernández del Palais Royal, los suntuosos almacenes de Obispo y Compostela.

José Bengochea del Castillo, José Coll y José Fernández Larrinaga.

José Menéndez, del comercio de esta plaza, y su hijo, el simpático joven Cuco Menéndez Tomé.

José Castro, entendido empresario teatral, representante de Héctor Quiroga.

Pepe Alvarez, el conocido y muy simpático dueño del Regina, el favorito hotel de los artistas.

Entre los ausentes queridos el doctor José Alberto Izquierdo, Secretario de la Legación de Cuba en Berna y José María Chacón, de nuestra Embajada en Madrid.

José Raúl Capablanca, nuestro ajedrecista, siempre admirado, siempre querido.

El Joven Pepe Trías, hermano menor de Luis, del famoso jardín de este nombre en el Vedado.

José Benito Muñoz, condueño de La Gloria, orgullo de la industria cubana.

José López, padre e hijo, repórters gráficos muy conocidos.

José Antonio López, hijo del inolvidable Pote, dueño de La Moderna Poesía, y el que fué encargado de esta casa, José López González, propietario de la Librería Nueva, en Zulueta y Dragones.

Pepe Morán, amigo querido y simpático, a quien felicito especialmente.

José Braña, del hotel El Crisol, José González, el simpático Gonzalito, de Varadero, y José García, del gran hotel San Luis, en Madruga.

Entre los niños Pepín Zubizarreta y Rosales, Pepito Menéndez Riera, Pepito Pimentel, Pepito Gorrín y Muller, José María Bertrand, José Luis Vérgez, Pepito Trías, Pepito Garriga Catalá, y el más pequeñito de todos los que celebran hoy sus días, Pepito Carballo y Pujals, ahijado de mi gentil amiga Cristina Pujals de Alvarez.

José María Aznar, gracioso e inteligente hijo de nuestro querido compañero Manuel Aznar y su esposa, la joven e interesante dama Mercedes Acedo, ausente en Bilbao.

No olvidaré, para mandarle un beso, como saludo a Pepito Cámara y Argüelles, lindo baby de los Condes del Castillo.

Un niño más.

José Miguel Campuzano.

Hijo de los jóvenes y simpáticos esposos Miguel Campuzano y Mercedes Mascort.

El doctor José J. Centurión y Maceo, José R. Villalón, junior, y Pepín Alvarez Román, prometido de la bella señorita Hortensia Jiménez Alum.

Los de la Prensa.

Llegó su turno.

Escritores y periodistas en grupo numeroso que forman José Conangla y Fontanilles, José Camilo Pérez, José Notario, José Conte, Joe Massaguer, Pepe Castro, Pepe Pinto, José Salvá, Pepín Querol, José Antonio Villalonga, José Bernal, José Elías Entralgo, José D. Capilla, José María López Gómez, José Fiol, José Tur, Josefito de la Guardia, José Bernal, José M. Muñiz Vergara, José M. Valdés Gallol y el leído crítico musical José Calero.

Un veterano del periodismo, mi buen amigo Pepe Hernández Guzmán, Administrador General de La Lucha, y su simpático hijo, José Hernández Bauzá.

No podrá celebrarlo como otros años, por tener en su casa, enfermo de algún cuidado, a su hijo político, el doctor José R. Tomé, que también está de días.

Otro compañero querido, el director de El Comercio, José Benítez Rodríguez.

Internacionalmente he reservado mi saludo en este sitio para el bueno y queridísimo amigo José Ramón Villaverde, abogado que procede de las filas del periodismo, habiendo sido el director de "CUBA" hasta los últimos tiempos de la publicación de este diario para mi inolvidable.

Falta aquí un saludo, para el que fué hasta fecha reciente nuestro administrador y pasa a serlo ahora del nuevo periódico Excelsior, don José Sobrino.

Los de casa.

Forman un grupo.

Primeramente Pepe Fernández, el Jefe de Información, tan querido de todos y del que suscribe particularmente.

José López Goldarás, José Antonio Fernández de Castro, José de Jesús Calzadilla, Pepe Maresma, el doctor José Ignacio Solís y quien está tan ligado a este periódico, de antiguo, como el licenciado José Pitaluga.

José María Herrero, Secretario de la Dirección, un compañero excelente, buenísimo, que solo tiene aquí afectos, consideraciones y simpatías.

De los talleres de linotipo uno de sus jefes, José Pallás, José E. Ferrer, José Molina, José L. Ocaña, y José Cabeza.

Otro más.

No podría olvidarlo.

Un José de todos muy querido, José Calballeira, nuestro bondadoso, competente e irreemplazable conserje.

Y el último saludo.

Con la última felicitación.

Sean para el Director del DIARIO DE LA MARINA, doctor José I. Rivero más que el jefe, el mejor amigo y el mejor compañero de todos en esta casa.

En su dulce hogar sonríe el angelical baby que es su idolatría. Pepín Rivero y Hernández, el menor de sus hijos, que celebra también su santo en esta magna festividad del Patriarca San José.

Grande el día.

Como grande la noche.

La irá a disfrutar nuestra sociedad en la fiesta que como anticipo de la despedida de la temporada ofrece el Casino.

Fiesta que será espléndida.

Asistiré.

Enrique Fontanills.

Hoy celebra sus días, nuestro estimado amigo, el señor José Benito Muñoz, gerente de la Fábrica de chocolates y confituras "La Gloria".

El amigo Muñoz, será objeto hoy de múltiples pruebas de afecto y simpatías, por parte de sus numerosos amigos, donde es muy estimado, tanto en la esfera social como en la comercial.

Hoy le será ofrecida una comida por sus amistades íntimas, entre las [illegible] figura, nuestro querido amigo el joven y notable cirujano doctor Manuel González Alvarez (Gonzalito).

Un día muy feliz le deseamos al amigo José Benito Muñoz.

Celebra hoy sus días un estimado y querido amigo de esta casa, el bien conocido y popular hombres de negocios don José Fernández Menéndez, Presidente de la "Asociación de Detallistas de la Habana", la gran institución que bajo su égida tantos éxitos ha cosechado.

Pasará su santo don Pepe, como cariñosamente es conocido el señor Fernández Menéndez, entre el calor de los suyos y recibiendo sin número de felicitaciones, entre las cuales queremos sea la nuestra una de las primeras en recibir.

SOCIALES DE MARIANAO

La festividad del lunes.

Con motivo de esta festividad celebran su onomástico un grupo de distinguidas damas, damitas y caballeros.

Entre las señoras, la querida dama Josefa S. de Casanueva, Josefina G. de Nanranjo; Josefina S. de Echuarrán, Josefina B. de Martínez y osefa A. de Riera.

Señoritas: Josefina Jiménez, culta profesora de la Escuela Superior; Josefa Bernal; Fefita Mas; Josefa Troncoso; Josefina Alvarez; Fita Mas.

Caballeros: mi primer saludo para nuestro apreciable jefe de redacción, señor José Fernández; doctor José Mas, Juez de Bauta; José Fernández; José S. Solís; José Justiz, activo juez de este término.

José Amador y su simpático hijo Pepito Nenito Solís, como cariñosamente le llamamos, José Rodríguez, doctor José A. Rivero, José Manuel Solís; José B. Daubal, José Beaupied, José Betancourt y Pepito Savoy.

A todos mi felicitación más sincera.

BENEFICIO

Para el día 11 del próximo mes, se verificará en el espléndido teatro René Berndes, un beneficio para recaudar fondos para la capillita del reparto de Nogueira.

Grandioso éxito les deseo.

AURORA MAS.

Anúnciese en el "Diario de la Marina"

POR NO TENER VIDRIERAS

VENDEMOS MUY BARATO.

ZAPATOS DE CALIDAD PARA SEÑORAS, CABALLEROS Y NIÑOS, MUY REBAJADOS

PELETERIA BENEJAM San Rafael esq. a Industria

La Emperatriz
La Camisería de Moda

EN ESTA MAÑANA

podrá aun adquirir un bello y original regalo para el amigo o el familiar que celebre su onomástico, regalo que haremos llegar a tiempo a manos del festejado.

Es tan extensa y selecta la variedad de artículos exclusivamente para uso masculino que ofrecemos para este fin, que una elección acertada es posible hacerla, sin esfuerzo, en pocos minutos.

Laureano López e Hijo
SASTRES-ARTISTAS
SAN RAFAEL 30
Creando y consolidando elegancias desde 1890

SOLÍS, ENTRIALGO Y CÍA.
Telfs. A-7221 7293
C. Privado. 15 líneas

GALIANO
Toda la cuadra
SAN RAFAEL
y
SAN MIGUEL

Hoy, San José

Si no ha tenido tiempo de elegir los regalos que va a hacer hoy, en la gran festividad de la Iglesia Católica, venga a EL ENCANTO y hará fácil y prontamente la elección. Las extensas e interesantes listas que hemos publicado estos días prueban, si ya no lo supieran todos, que EL ENCANTO es la casa que mayor cantidad y mayor variedad de cosas apropiadas ofrece para regalar hoy a los Josés y a las Josefinas.

En los innumerables departamentos de la tienda, y en el de Regalos—nuestro visitadísimo "museo de arte"—hallará usted un mundo de primores para escoger a su gusto y dentro de lo que se proponga gastar. Que los regalos que usted haga hoy lleven, como un sello de suprema distinción, la etiqueta consagradora de EL ENCANTO.

REGALOS PARA LOS JOSES

Pañuelos
Corbatas
Cortes de seda para camisas
Batas de casa
Calcetines
Camisas
Pijamas
Carteras
Juegos de pluma y lápiz
Billeteras
Monederos
Boquillas
Cigarreras
Ceniceros
Encendedores
Cajas para cigarros
Recetarios para médicos
Carpeteras
Pisapapeles
Juegos de escritorio
Bastones
Yugos
Juegos de botonadura
Leopoldinas
Cinturones
Máquinas de afeitar...

PARA NIÑOS

Mamelucos
Trajes
Casaquitas

PARA JOVENCITOS

Corbatas
Juegos de corbata y pañuelo
Camisas
Pijamas
Yugos
Hebillas...

REGALOS PARA LAS JOSEFINAS

Lámparas de porcelana, de Sajonia, de Fayanci, de bronce con piedras, de cristal Gallet, Richard y de Galalit de arte cúbista con decorados artísticos y la pantalla lujosamente adornada.
Juegos de tocador
Perfumadores presentados en lujosos estuches.
Juegos de café y thé.
Joyeros de plata, de bronce y de esmalte.
Gargantillas y collares Chenel.
Pasadores de símilis.
Pulsos de oro enchapados y esmaltados.
Aretes de símilis yzafiros blancos
Solitarios.
"Tu y Yo".
Abanicos antiguos y modernos.
Paragüitas para el sol y el agua.
Mantones y Manteletas.
Mantoncitos para niñas y medio mantones.
Manteletas venecianas, bordadas, estampadas, de lamé, de Chanel y de fantasía.
Chales
Bufandas
Pañuelos
Carteras
Bolsas
Tarjeteros
Monederos
Bolsitas de piel para guardar el rosario
Cojines de encaje
Sachets
Zapatillas de raso
Kimonas
Step-in de seda
Juegos interiores de jersey.
Camisas de noche
Juegos interiores de 3 piezas.
Cortes de vestido.
Cortes de guarnición.
Cuellos de encaje
Cinturones con hebilla de fantasía.
Costureros
Flores
Adornos para jardineras
Kodaks
Cajas de papel
Termos
Marcos para retrato
Tapetes
Juegos de refresco
Juegos de mantel...

PRECIO FIJO

Sombreros

Para Niñas y Jovencitas

Hemos puesto a la venta la primera remesa de sombreros que recibimos para la Temporada de Verano.

Una colección extensísima en estilos y colores de la más alta novedad parisiense, confeccionados en diversas calidades de pajas que la moda denomina "Pajas exóticas"

TODOS HAN SIDO MARCADOS A PRECIOS INCREIBLES

Sección de artículos para Niñas y Jovencitas. Tercer piso

Sombreros de Verano

SECCION ESPECIAL

EL SABADO PUSIMOS A LA VENTA LA PRIMERA REMESA DE SOMBREROS DE VERANO

Colección muy extensa, así en calidades de pajas ("Rotín", Bankok, Manila, etc.) como en el número de los modelos.

Segundo piso

CONFITURAS

Para la festividad de hoy ofrece nuestro Departamento de Confituras un espléndido surtido de bomboneras en caprichosos estilos y una gran variedad de estuches finísimos de bombones suizos e ingleses, marcados a precios sumamente económicos.

TERCER PISO

PAÑUELOS

De crepé de seda pintados a mano y estampados en colores y con dibujos muy nuevos.

De hilo con las iniciales bordadas en colores, en cajas de media docena. De hilo, con encaje en las orillas, todo blancos, en cajitas de un cuarto y de media docena.

SACHETS

Para guardar pañuelos, de raso pintados a mano y de organdí bordados y con encajes.

El Sr. Raimundo Concha y García

Con profundo dolor nos enteramos del fallecimiento del que fué nuestro amigo el señor Raimundo Concha y García, que anoche rindió la jornada de su vida a la muerte, en la casa de salud "La Covadonga", del Centro Asturiano, del que fué un alto empleado de confianza.

Fué persona muy bien querida entre los elementos comerciales de esta ciudad, por sus actividades y bondades y gozaba entre los elementos sociales prestigios y simpatías dignos de su caballerosidad.

Enviamos a su querido hermano, nuestro amigo Francisco Concha, a su viuda y a sus hijos e hijas, la expresión más sincera de nuestro profundo dolor por su muerte.

CINE UNIVERSAL

PARA HOY LUNES 19

Función corrida de 1 a 6 y de 6 y cuarto a 10 costando la matinée 10 cts y por la noche damas 10 centavos y caballeros 20 centavos.

PIERNAS DE SEDA, grandiosa producción por Madge Bellamy.

Estreno de la comedia en dos actos LA VERDAD DESNUDA.

Estreno de la regia obra por Pete Morrison EL MISTERIO DEL RANCHO y el episodio 8 de la grandiosa serie por Ben Wilson y Neva Gerber titulada: EL ESPEJO DE BRONCE.

467. M 19

UNA SOLA PRUEBA GRATIS
¡¡ ASMÁTICOS !!
LOFAOL
Sólo una muestra a cada persona mediante la presentación de este anuncio, en la Droguería Sayrá, mañana.
Válido hasta el día 20

M.E.C.D. 2016

POLITICA Y POLITICOS

TERMINADOS LOS ESCRUTINIOS DE LAS ELECCIONES EXTRAORDINARIAS

LA VOTACION OBTENIDA POR TODOS LOS CANDIDATOS A DELEGADOS A LA CONVENCION CONSTITUYENTE, POR LA PROVINCIA Y MUNICIPIO DE LA HABANA.—LABOR NO SUPERADA DE LA JUNTA MUNICIPAL ELECTORAL. — SIETE LIBERALES; CUATRO CONSERVADORES Y DOS POPULARES

UNA CARTA DEL CONSTITUYENTE DOCTOR CARLOS JIMENEZ DE LA TORRE, EN LA QUE CALIFICA DE INJUSTA LA AFIRMACION QUE SE HA HECHO DE QUE DEBE SU VICTORIA A "DOS PUCHERAZOS". — UN MANIFIESTO DEL CLUB NACIONAL "GERARDO MACHADO". — OTRO DEL COMITE DE ACCION PRO-ZAYAS BAZAN, PIDIENDO AL LIBERALISMO RECOBRE SU LIBERTAD DE ACCION Y PIENSE EN EL CORRELIGIONARIO QUE HA DE SUSTITUIR AL ACTUAL PRESIDENTE DE LA REPUBLICA.—OTRAS NOTAS POLITICAS

Los escrutinios de las elecciones prebiscitarias del cinco de marzo han terminado en esta Provincia y Municipio. La Junta Municipal Electoral de la Habana, al escrutar ayer los Colegios Villanueva 4; Guadalupe 1, Ceiba 4; Cerro 6 y Pueblo Nuevo 3, dijo la última palabra de de esa justa comicial. Aplausos y muy sinceros merecen los Miembros de esa Junta y sus probos empleados, que en un breve plazo han realizado la inmensa labor de estudiar a conciencia, como lo han hecho, los trabajos realizados por los Miembros de 164 Mesas electorales. Jamás en la historia política de Cuba ha habido organismo electoral que superara esa labor.

Han sido, pues, triunfadores en esta jornada que ya permite conocer el resultado oficial de las elecciones para delegados a la Convención Constituyente, el recto Juez Don Julián Díaz Silvera; los Miembros Políticos de los Partidos Liberal, Conservador, Popular, Reformista y Democrático, señores Rovirosa, Anduiza, Lagueruela, Martínez y Vázquez; el Notario Servando Fernández, que no faltó un sólo instante durante la sesión de escrutinios, siendo un magnífico cooperador a esos trabajos; el Secretario Antonio Quiroz, que va resultando insustituible en ese puesto, y una veintena de empleados, que terminada esa labor recibirán hoy como premio sus cesantías.

LOS DELEGADOS A LA CONSTITUYENTE POR LA HABANA

Como saben nuestros lectores, en días pasados terminó los escrutinios de los veinte y cuatro términos municipales del interior de la provincia la Junta Provincial de la Habana. Oportunamente dimos a conocer a nuestros letcores la situacin en que quedaban los candidatos de todos los Partidos. Dimos los sufragios alcanzado por cada uno. Faltan tan sólo conocer el resultado final de los colegios correspondientes a esta ciudad para saber en definitiva de los triunfadores.

En nuestro interés de informar a los que leen "Política y Políticos", momentos después de rendir su labor la Municipal habanera, sumábamos anoche los totales de ambas Juntas Electorales, lo que nos permite anticipar los números exactos de sufragios que correspondieron a los candidatos y a los Partidos contendientes.

Resultaron, pues, triunfadores, siete liberales, cuatro conservadores y dos populares; siendo éstos, los liberales Viriato Gutiérrez, Octavio Céspedes, Antonio Sánchez de Bustamante, Generoso Campos Marquetti, Enrique Hernández Cartaya, Octavio Zubizarreta y Matías Duque; los Conservadores Gonzalo Arostegui, Rafael Artola, Guillermo Martínez y Pedro Dobal y los Populares Benito Lagueruela y Carlos Jiménez de la Torre.

La Junta Provincial Electoral de la Habana, seguramente habrá de reunirse en el día de hoy para conocer de los escrutinios de esta ciudad y proclamar cuanto antes a los triunfadores de la última jornada comicial.

A continuación damos la votación a que antes nos referimos:

PARTIDO LIBERAL

Candidatos	Votación en la Provincia	Municipio Habana	Total
Viriato Gutiérrez	35.309	24.836	60.145
Octavio Céspedes	33.753	23.996	57.749
A. Sánchez de Bustamante	32.401	23.636	56.037
G. Campos Marquetti	32.799	23.536	56.335
E. Hernández Cartaya	32.470	23.002	55.472
Octavio Zubizarreta	31.820	22.165	53.985
Matías Duque	31.827	22.151	53.978
F. González Sarrain	24.828	22.168	46.996
Joaquín Masip	24.479	18.695	43.174
Baldomero Acosta	24.119	19.012	43.131
Eduardo Rivero	25.225	17.937	43.097
José Díaz Valdivia	23.963	18.032	41.995
A. Pérez Olivera	23.756	17.937	41.693
Total de sufragios			653.787

PARTIDO CONSERVADOR

Candidatos	Votación en la Provincia	Municipio Habana	Total
Gonzalo Arostegui	23.520	11.440	34.960
Rafael Artola	24.301	8.576	32.877
Guillermo Martínez	23.925	8.188	32.113
Pedro Dobal	22.265	9.252	31.517
Antonio Cantón	22.591	8.640	31.231
Mario Pascual del Río	18.986	10.709	29.605
Miguel León Fuentes	17.573	12.015	29.588
Adolfo Pino	19.087	8.905	27.992
René Pérez Abreu	16.368	10.408	26.776
Mario Díaz Cruz	17.254	8.676	25.924
Oscar Montoro	16.558	9.135	25.693
Gonzalo Alvarado	17.124	8.187	25.311
Eligio Estrada	15.896	7.732	23.628
Total de sufragios			377.311

PARTIDO POPULAR

Candidatos	Votación en la Provincia	Municipio Habana	Total
Benito Lagueruela	12.440	9.098	21.538
C. Jiménez de la Torre	5.343	6.613	11.956
José Leal Morejón	3.864	7.395	11.259
Juan Bruno Zayas	5.334	4.821	10.155
José Vázquez Valdés	3.623	6.002	9.625
Oscar Edreira	4.151	5.255	9.406
Carlos Portela	3.733	5.471	9.204
Eligio Madan	3.668	5.220	8.888
S. Escoto Carrión	4.009	4.770	8.779
Ramón Valera	4.031	4.220	8.751
Fco. Cuéllar del Río	3.844	4.499	8.343
Fco. Luis Corona	4.003	4.288	8.291
Eduardo M. Miranda	3.628	4.221	7.849
Total de sufragios			134.244

EL CLUB NACIONAL "GENERAL GERARDO MACHADO"

Autorizado por las firmas de un centenar de liberales ha circulado en la Habana en el día de ayer un Manifiesto del Club Nacional General Gerardo Machado, y el que no reproducimos por su mucha extensión Párrafo de ese manifiesto, que firman preferentemente el presidnte de la Cámara de Reprsentantes doctor Guas Inclán; el secretario de Sanidad doctor Francisco María Fernández, el representante camagüeyano Manuel Tomé; el señor Francisco Mestre y el doctor Fernando Rensoli es el siguiente:

"Cubanos: Así como estais en este momento al lado de nuestro Presidente, esperamos que continuéis ahora, luego y siempre".

"Machado es el "hombre destino" de Cuba".

"Machado es el "Hoy".

"¡Machado es el "Mañana"!

"¡Machado es el sol que a todos nos ilumina y que llega a todas partes".

COMITE DE ACCION PRO ZAYAS BAZAN

Otro manifiesto político ha llegado a nuestra redacción. Imposible también su reproducción por los mismos motivos que antes hemos expuesto.

Está dirigido al pueblo liberal:

Los firman los señores Gregorio García Bell, Ricardo Rizo Torres, Rafael Fernández Valdés, Antonio Desronsolé y Toribio Alejo Enríguez, del Comité de Acción Pro-Zayas Bazán.

Cortamos y pegamos dos de sus párrafos más salientes:

"Una vez verificada, felizmente, la jornada plebiscitaria, tarea es de la Asamblea Constituyente sacar adelante la reforma constitucional. Por consiguiente, nada le resta hacer en tal sentido al pueblo liberal".

"En tal virtud, la libertad de acción se recobra y surge a la mente la necesidad de pensar en el correligionario que debe sustituir en el Poder al actual Gobierno..."

EL ALCALDE DE CAMAGUEY, DR. DE PARA

Se encuentra en esta capital desde ayer al doctor Domingo De Para, alcalde municipal de Camagüey. Ha venido a tratar con el señor Presidente de la República sobre la jornada comicial pasada.

A recibir a tan batallador político liberal fueron a la Terminal numerosos amigos y correligionarios.

CENA-HOMENAJE A JOSE IZQUIERDO

Conforme hubimos de anunciar, esta madrugada tuvo efecto en el Cabaret Maxim la cena-homenaje que organizaran en honor del presidente del Ayuntamiento señor José Izquierdo, con motivo de celebrar su fecha onomástica, un grupo de sus amigos y compañeros de Consistorio.

Fué un verdadero homenaje de simpatía, en que los homenajeadores eran en su casi totalidad concejales y periodistas.

UNA CARTA DEL CONSTITUYENTE JIMENEZ DE LA TORRE

(TAL COMO VIENE)

"He sido electo para un cargo de Delegado a la Convención Constituyente por el Partido Popular de la Habana, del que soy fundador, he sido su representante ante las Juntas Provincial y la Central Electoral durante largos años y de cuyas asambleas soy secretario, por gran mayoría sobre el candidato que precedo y por cuya elección me siento hondamente satisfecho y convencido de que mi triunfo fué el premio de mi consecuencia y vieja abnegación.

"Y he triunfado frente a las graves dificultades de obtener más de un candidato electo y lo que es más doloroso aun, frente al marianismo.

"La brillante labor del doctor Urquiaga, decidió el mayor éxito de nuestro partido, obteniendo en vez de uno, dos candidatos electos, entre los que me cuento y el señor Lagueruela, que nunca discutí y que fué indicado por aquél, con mi anuencia, como candidato de triunfo".

"Lamento sinceramente el error que se atribuye a mi querido y buen amigo, el señor José Leal, al expresarse en un periódico de esta capital, que mi éxito se debe a "dos pucherazos", en dos términos municipales: exceptuándose el término de Batabanó en los otros veintitrés, traigo una votación regular, muy superior a la de mis compañeros de candidatura, incluyendo al señor Zayas Baquero a quien también aventajo, pudiéndose además observar que mi consecuente amigo Leal, queda en décimo lugar.

"He ganado los barrios de Arroyo Apolo, Arsenal, Calvario, Colón, Jesús del Monte, Chávez, Guadalupe Jesús del Monte, Manuel de la Cruz, Marte, Medina, Pilar, Príncipe, Punta, San Juan de Dios, Santo Cristo, Templete y Vedado, todos de este Municipio, en el que queda por encima de mí Leal, con mayoría que compensa ventajosamente y con exceso la que traigo del campo.

"Son injustas las frases que se atribuyen sin razón alguna a Leal, de que he ganado por "dos pucherazos" en dos términos municipales, porque, tomando, no dos, sino cuatro de los términos de la provincia y computando los votos que en los mismos aventajo a mi compañero, nunca sumarían más de los que él me lleva en este Municipio; es necesario contar con varios términos del interior para obtener mayoría de votos y por consecuencia, el éxito de mi candidatura.

"Antes de terminar quiero hacer llegar a mis amigos doctor Raúl Navarrete, que me defendió tesoneramente en el término de Marianao, Ramiro Fit, de Guanabacoa, Enrique Díaz y Cecilio Arencibia, de San Nicolás, doctores Padrol y Juárez, de Jaruco; Gustavo O'Hallorans, de Güines; José María Godínez, de San Antonio de los Baños; Eleuterio Blen de San Antonio de las Vegas; Tomás García, de Batabanó; a mis innumerables amigos del término de Alquízar, especialmente al consejero Pedro Urra, al propio José Leal Morejón, y a todos los que me han ayudado en la actual campaña con sus esfuerzos desinteresados, mi mayor agradecimiento y gratitud".

(f.) **Dr. C. Jiménez de la Torre".**

ANOCHE, MIENTRAS SE REPRESENTABA EN "ALHAMBRA" LA OBRA "EL CONGRESO PANAMERICANO" OCURRIO EN PLENO ESCENARIO UN SANGRIENTO SUCESO QUE CAUSO PANICO

UN AUTOR TEATRAL, ACOMETIDO POR UN "GUAPO" PROFESIONAL NAVAJA EN MANO, SE DEFENDIO CON EL REVOLVER HIRIENDO A AQUEL DE SUMA GRAVEDAD.— ENTRE EL PUBLICO Y LAS ARTISTAS HUBO ATAQUES DE NERVIOS Y DESMAYOS

El escenario del Teatro Alhambra lo fué anoche de la revista "El Congreso Panamericano" y de un drama de sangre. La primera era representada por todos los artistas de dicho coliseo, y el segundo tuvo como protagonistas al empresario y autor de obras teatrales señor Agustín Rodríguez Castro, natural de España, de 41 años de edad, vecino de Industria y Virtudes y el mestizo Eladio Travieso Ortega, natural de la Habana, de 26 años de edad, con domicilio en el reparto Mantilla, resultando éste gravemente herido a tiros.

EL SUCESO

A las nueve y media de la noche se estaba dando fin a la representación de la obra "El Congreso Panamericano", encontrándose en el tablado de la farsa los artistas Pancho Baz y Otero, éste haciendo el papel de sirviente de un café. Los espectadores, como domingo al fin, habían concurrido en gran número, por lo que se veía la sala del teatro de Regino muy animada.

De improviso irrumpieron al escenario los protagonistas del drama sangriento. Uno de ellos, Eladio, esgrimía en su diestra una navaja barbera, mientras que Agustín Rodríguez retrocedía hacia la concha del apuntador, haciendo fuego con un revólver sobre su agresor, que al sentirse herido huyó a su vez hacia el interior del escenario, saliendo a la calle. Tras él lo hizo también el señor Agustín Rodríguez.

EL ESCANDALO PRODUCIDO

El numeroso público que se encontraba en la sala de dicho teatro, al notar que Rodríguez y Travieso reñían en pleno escenario y temeroso de ser víctimas de éstos, emprendió la fuga, así como los artistas Otero y Baz.

Otero sin darse cuenta de la gravedad del caso, salió caminando lentamente hacia el foso de la orquesta, llevando puesto en el antebrazo izquierdo el paño con el que simulaba limpiar las mesas del café, en la obra que estaba interpretándose. Al volver la cara Otero, para cerciorarse de lo que estaba ocurriendo a sus espaldas, sonaron dos últimos disparos, por lo que entonces comprendió la verdad de los hechos, asustándose de tal manera, que huyó a todo correr hacia la calle de Consulado, introduciéndose en la bodega que existe frente al teatro.

MUJERES ACCIDENTADAS

Mientras los hechos ocurrían, las artistas eran presas de un gran pánico, que les produjo grande excitación nerviosa, especialmente a la bella bailarina conocida por "La Nenita", que cayó desmayada entre las bambalinas.

LA INTERVENCION POLICIACA

Al ruido de las detonaciones y por el fuerte escándalo producido por el público y artistas, intervinieron varios vigilantes, los que pudieron establecer el orden, conduciendo unos al herido y deteniendo otros al señor Agustín Rodríguez.

LAS HERIDAS

En el primer centro de socorro, fué asistido el señor Rodríguez, de heridas incisas en el dedo anular de la mano izquierda y contusiones por el rostro; y en el Hospital Municipal, a donde fué llevado el herido Eladio Travieso, se le apreciaron cinco heridas producidas por proyectil de arma de fuego, situadas en las regiones siguientes: una en la columna vertebral sobre la porción dorsal, otra en la región lateral del cuello, otra en el mismo lado, parte superior, otra en la esternal superior y la última en la región deltoidea izquierda, correspondiendo dos de ellas a las salidas de los proyectiles.

LAS ACTUACIONES

El teniente Prado, perteneciente a la Tercera Estación, se constituyó en el Hospital Municipal, procediendo a iniciar las actuaciones de rigor, tomándoles declaraciones a los vigilantes y detenido, así como a algunos testigos del hecho.

El vigilane 541 manifestó que encontrándose de servicio por los alrededores del teatro, oyó varias detonaciones que partían del interior del escenario, por lo que se dirigió allí, viendo a Travieso que con una navaja trataba de agredir a Rodríguez y éste a su vez, esquivaba los golpes, retrocediendo, al mismo tiempo que con un revólver que portaba, le hacía varios disparos a su antagonista, lesionándole.

Entonces Travieso, al sentirse herido, huyó hacia el fondo del escenario, saliendo a la calle por la puerta que da a Industria, mientras él procedía a detener a Rodríguez, ocupándole el revólver con que había disparado.

Presente el vigilante número 105, manifestó que al darse cuenta del hecho, se encaminó hacia el fondo del teatro, pudiendo observar que por Industria hacia Neptuno huía Travieso, al que le dió el alto, deteniéndolo en l amediania de la cuadra, ocupando en el suelo una navaja, que momentos antes arrojara en su huída Travieso.

LO QUE DICE RODRIGUEZ

Manifestó el señor Rodríguez que hace días Travieso envió a varios amigos suyos y a él, una hoja suelta, donde le vejaba e injuriaba, por lo que antier lo llamó para pedirle una explicación de tal conducta. Que en la entrevista con Travieso este le había dicho que él no había sido el autor de dicha hoja, por lo cual todo quedó zanjado en ese mismo instante, sin que le diera importancia alguna.

Agregó Rodríguez que Travieso es un sujeto que vive a expensas de los artistas y que en cierta ocasión le había exigido a él dinero, pero como se lo negara, en venganza aquel hizo circular la hoja que lo difamaba.

Y anoche se presentó en el teatro Travieso, buscándolo, y al salir a su encuentro se le abalanzó agrediéndole con la navaja, por lo que se vió precisado a defenderse con el revólver que tenía, haciéndole cuatro disparos, debido a que Travieso no se intimidaba y persistía en producirle daño con la navaja.

UNA CARTA ANONIMA

Al ser registradas las ropas que vestía Travieso, se encontró en uno de los bolsillos del saco una carta escrita con tinta verde, en la cual le decían "que no le tuviera miedo a Rodríguez, que le diera de frente, pues todo el mundo sabía que el autor de la hoja suelta había sido él". Dicha carta estaba firmada por Máximo Gómez, que se titula amigo de Travieso. Este al recibir esa misiva, parece que se llenó de amor propio y fué en busca de Rodríguez, al que agredió a navajazos.

ORTOS TESTIGOS

También prestaron declaración alrededor de este hecho de sangre, los artistas Fernando Real, traspunte del teatro Alhambra y los artistas Luis Plaza y Julito Díaz, así como otros individuos. Todos los declarantes favorecen en sus manifestaciones al señor Rodríguez, que es persona de conducta irreprochable y un caballero.

EL AGRESOR ES UN CAMORRISTA

Travieso es un sujeto de pésima conducta, pues en más de una ocasión se ha visto envuelto en líos judiciales, por delitos de esta naturaleza. Hace tiempo agredió con una navaja a Hilario García, al que lesionó gravemente y no hace mucho también intervino en una riña tumultuaria en la que hizo relucir su arma favorita: la navaja.

NO PUDO PRESTAR DECLARACION

El herido Travieso no pudo prestar declaración, dado su gravísimo estado, quedando en dicho hospital para atender a su curación.

Rodríguez, después de ser instruído de cargos por el señor Juez de Guardia, pasó al vivac en calidad de detenido durante las 72 horas.

ULTIMA HORA

El Gral. Feland Quiere Terminar la Rebelión de Sandino en 2 Meses

MANAGUA, Marzo 18. (SR)—Coincidiendo con la noticia de que el Gobierno de los Estados Unidos refuerza sus tropas en Nicaragua con mil hombres de Infantería de Marina, el brigadier Feland, jefe de dichas fuerzas en esta República, ha publicado una orden general estimulando a los hombres a sus órdenes a desarrollar toda la energía y la actividad posibles para terminar con la rebelión de Sandino.

"Debo añadir a las fuerzas a mis órdenes —dice el general Feland en su documento— que los dos meses próximos son los más apropiados para terminar la empresa que nos hemos impuesto de librar a la parte septentrional de Nicaragua de las actividades de cuantos se hallan fuera de la ley. Requiero, por ello, de todos y cada uno de vosotros que completéis la valerosa y abnegada labor que habéis realizado desarrollando incansablemente toda vuestra energía a fin de realizar nuestra misión dentro del plazo más breve posible.

El propósito del general Feland es terminar con las huestes de Sandino antes de junio en que llega la estación de aguas y dura hasta noviembre, meses que hacen imposible toda actuación militar.

Mientras tanto, se han venido enviando desde Managua refuerzos en camiones automóviles a Matagalpa, Jinotega y Estelí. En Managua apenas quedan infantes de marina norteamericanos por haber ido a reforzar aquellas áreas, donde se dice que han vuelto a aparecer las fuerzas sandinistas.

Además, acaban de desembarcar en Corinto noventa marineros de la dotación del crucero "Denver", cuarenta y ocho de los cuales se han hecho cargo de guarnecer la ciudadela de La Loma que controla la capital de Nicaragua mientras el resto se dedicará a guardar la línea férrea, en sustitución en ambos casos de las tropas en esos puntos destacadas que han partido a otros lugares de la región amenazada.

Llegan noticias de que Sandino o parte de sus tropas están cerca del Valle Yasica, donde hay ricos cafetales propiedad de norteamericanos. Desde luego, reina ansiedad en esa región, aunque por ahora no se creen en peligro esas propiedades.

ENLOQUECE UN COMERCIANTE DE MATANZAS, EN CUYO DEPOSITO DE CARBON HUBO PRINCIPIO DE FUEGO

No obstante ocurrir estos dos sucesos simultáneamente, no tienen similaridad alguna, pues fué casual el incendio sofocado y ya padecía trastornos el enfermo

MATANZAS, Marzo 18.—En la panadería y establecimiento de víveres La Bien Compuesta, Plácido y San Antonio, en Versalles, se inició un principio de incendio, en el depósito de carbón.

Al darse la alarma, salió para el lugar mencionado el extinguidor químico "Juan Gronlier", que fué impotente para apagar la candela, por tratarse de carbón mineral. En vista de eso, fué llamada la bomba Benigno González, que extinguió las llamas sin que se ocasionara pérdida alguna.

La bomba se situó en Vera y P. M. Fernándeb, y de no ser por la obstinación del 2o. Jefe de Bomberos, que no quería llamar la bomba hasta que se consumieran los dos tambores de ácido del extinguidor, no hubiera pasado la cosa de alarma.

No se tocó la sirena—para no alarmar—por lo cual apenas concurrieron bomberos. De haber sido un asunto grave, buena la hubiera hecho el jefe de bomberos, con el procedimiento de escalafón del material que está poniendo en práctica. En el incendio ocurrido el jueves, en las ruinas del antiguo almacén en Silveira Linares, y Co., ocurrió lo mismo. Y no hace mucho, en unos polines que se quemaron en Dubrocq no se inició un incendio formidable por milagro divino, porque el Jefe de Bomberos no dejó maniobrar a nadie hasta que llegara él allá, y cuando llegó, como es natural, ya la cosa había crecido.

Tenga cuidado el señor Alcalde, no sea que con esos métodos le echen a perder su magnífica obra después de haber dotado al cuerpo de bomberos de material suficiente y moderno.

COMERCIANTE ENLOQUECIDO

Ayer fué llevado a La Habana el señor Antonio Díaz, dueño de La Bien Compuesta, para ingresar en una clínica, con motivo de tener perturbadas sus facultades mentales.

Hacemos constar que el principio de incendio ocurrido en su establecimiento fué casual y que no tiene nada que ver con la desgracia del infortunado Díaz, que ha sido siempre un honrado y laborioso comerciante.

DILIGENCIA DE INSPECCION

El Juez de Instrucción doctor Carbó, ha hecho entrega del Juzgado al doctor Ramón Mauguart, por tener que trasladarse al central "Limones" a practicar diligencias de inspección.

VUELVE AL JUZGADO NORTE EL DR. MENCIA

Ayer tarde se hizo cargo nuevamente del Juzgado del Norte, que con tanto acierto desempeñó, el doctor Santiago Mencía y García, funcionario correcto, competente y honrado.

El Dr. Mencía acaba de realizar una magnífica labor en la Junta Municipal Electoral, cuya Presidencia desempeñó con insuperable celo e imparcialidad.

DEL JUZGADO SUR

Se ha hecho cargo, interinamente, del Juzgado Municipal del Sur, el doctor Humberto Baez Ramos, culto y joven abogado matancero.

INCENDIO DE CAÑAS

Han ocurrido incendios en los campos de caña de las fincas "Sobrado", de José Perdomo, en Perico; "La Jacinta", de Tomás Maruel, en el Roque; "Santa Isabel", de Angel López Fuentes, en Máximo Gómez; coloma de Rafael Sánchez y otros, en Torriente; "Pozo de Gracia" de Sixto Sánchez, en Amarillas y "Letreto", barrio de Murga, en Jagüey Grande, no se dice a cuanto ascienden las pérdidas.

En la finca "Santísima Trinidad", de Ventura Piedra, en Perico, se quemaron 41 mil arrobas, estando detenidos Gonzalo Abreu Alvarez y Vicente García.

En la finca "Cerice", de Gabriel Díaz, en Martí, se quemaron 40 mil arrobas y una casa de tabla y tejas de Felicito Rodríguez.

En la finca "Laberinto", de José Jorajusia, en Martí, se quemaron 300 mil arrobas.

En la finca "Santa Bárbara", de Justo Hernández, situada en Agramonte, se quemaron 16 mil arrobas, estando acusados Marcelino Rey y Juan Abreu.

En Carlos Rojas se quemaron, en la finca "San Carlos", de José Alvarez, 30 mil arrobas.

INFRACCION DEL CODIGO ELECTORAL

El Juez Municipal de Los Arabos inicia diligencias sumarias por infracción del Código Electoral contra el Alcalde Municipal y la Policía.

AHORCADO

En Agramonte, se ahorcó Lorenzo Rubier, vecino de la finca "Santa Bárbara".

TELEGRAMA DE GRATITUD DEL GENERAL MACHADO

Plaza, Habana, Marzo 16 de 1298. Dr. Juan Gronlier. Gobernador de Matanzas.

A mi regreso a esta capital, quiero expresarle la gran satisfacción que tanto los Delegados al Séptimo Congreso de la Prensa Latina como mis amigos y yo, sentimos por las exquisitas y múltiples atenciones que nos fueron dispensadas en nuestra breve visita a esa bella Ciudad. Puedo asegurarle que todos los que fuimos sus huéspedes en la tarde y noche de ayer llevamos una gran impresión de la belleza de Matanzas y de la exquisita hospitalidad de sus hijos, tan genialmente dispensada por usted en particular y por los demás Autoridades y pueblo en general. Ruego, pues, acepte en nombre de todos nuestra gratitud sincera. Salúdole afectuosamente. Gerardo Machado.

Un telegrama en el mismo sentido ha recibido el popular Alcalde Municipal, señor Benigno González.

SE TRAGO UN PEDAZO DE MADERA

A la Estación Sanitaria fué conducida una niña nombrada Berta Oraya Rodríguez, de un año de edad, vecina de Matanzas, 20, la que no pudo ser atendida por los médicos de guardia, toda vez que éstos, así como los padres de la menor mencionada, ignoraban lo que le ocurría.

La niña Berta se encontraba en penosa situación, casi asfixiada, suponiendo todos que haya ingerido un pedazo de madera u otro cuerpo extraño y que éste se haya alojado en las vías respiratorias, entorpeciéndole la función respiratoria.

Inmediatamente fué trasladada a la Habana la niña Berta Oraya, donde se le someterá a un tratamiento indicado.

NO HUBO SESION

Anoche no celebró sesión la Cámara Municipal por falta de quorum. El señor Campanaría estaba de Alcalde y asistieron los señores Cabarrocas, Cárdenas, Martínez, Avalos, Hernández, García y Cánovas.

MANOLO PEREIRA

Después de una ausencia de cuatro años de ésta, su ciudad natal, el sábado por la tarde llegó a Matanzas, procedente de Camagüey, donde está empleado en una importante casa comercial, el caballeroso y cumplido joven Manolo Pereira, hijo amantísimo de neustro fraternal camarada y veterano periodista señor Manuel Pereira y Medina.

A pesar de lo desapacible del tiempo, a la Estación de Bahía concurrieron numerosos amigos del querido Manolo, que quisieron testimoniarle sus afectos y simpatías.

Al justificado regocijo que experimentan sus padres y hermanos, nos asociamos sinceramente, enviándole al cumplido Manolo nuestra cordialísima enhorabuena, así como que le resulten sumamente gratos los días que permanezca entre nosotros.

Gómez, Corresponsal.

EN UN RASTRO DE ARTEMISA FUERON OCUPADOS SETENTA REVOLVERS, 20 PISTOLAS Y CUARENTA ARMAS LARGAS

En un tiroteo sostenido con las fuerzas del Ejército que lo perseguían, resultó muerto el bandolero Manuel Hidalgo Godales, que merodeaba por la zona de Victoria de las Tunas

ARTEMISA, marzo 18, DIARIO DE LA MARINA.—Habana.—En el rastro de Severino Careaca efectuaron un registro los agentes Anyaumant y Piedra, de la Policía Judicial, siendo entregados al Juzgado Correccional setenta revólvers, veinte pistolas y cuarenta armas largas, por corecer del permiso especial de la Secretaría de Gobernación para la venta de las mismas, así como un reloj perteneciente a unas prendas robadas en el pueblo Comarcano.

LAS FUERZAS DEL EJERCITO DAN MUERTE A UN BANDOLERO

VICTORIA DE LAS TUNAS, marzo 18.—DIARIO DE LA MARINA.—Habana.—Las fuerzas del Ejército tuvieron anoche un encuentro con el conocido bandolero Manuel Hidalgo Godales, que merodeaba por esta zona y la de Puerto Padre, sosteniendo un tiroteo en "Sabanita Cayojo". Hidalgo Godales fué muerto en el encuentro por el sargento Emilio Rubí, jefe de este puesto y por el guardia Mónico Varela, que salieron ilesos.

ESTIMADO, DE ACUERDO CON SU CAPACIDAD

JAGUEY GRANDE, marzo 18.—DIARIO.—Habana.— La Asociación de Colonos, la Cámara de Comercio y el pueblo en general han elevado una súplica al honorable señor Presidente de la República solicitando que se fije al Central "Australia" un estimado correspondiente a su capacidad de ciento ochenta mil sacos, en evitación de que quede más de la mitad de caña en el campo y que la miseria se cierna en el Término.—**Espinosa** Corresponsal.

MOLERA EL CENTRAL "SANTA GERTRUDIS"

SAN JOSE DE LOS RAMOS, marzo 18.—DIARIO DE LA MARINA.— Habana.— Muele el Central "Santa Gertrudis". Con gran regocijo ha sido recibida la noticia en todo el Término. En la tarde de ayer han dado principio a la reparación de los hornos y las instalaciones de maquinarias creyéndose que para los primeros días del mes de abril, pueda dar comienzo a la zafra. El señor Juan Manuel Campanería, administrador de esta finca azucarera viene siendo muy felicitado por sus gestiones a ese fin que es deseado por muchos hogares donde hasta ahora sólo reinaba la miseria. Las familias se lanzaban de sus casas al batey, dando vivas a la Cuban Cane.—**Campa**, Especial

UNA SEÑORA Y SUS DOS HIJAS, ARROLLADAS AYER

Un anciano de 64 años también fué arrollado ayer por un auto. Intoxicado con ácido muriático

En el tercer centro de socorros fueron asistidas de lesiones graves, menos graves y leves, las hermanas Yolanda y Mercedes Rey Penabad, de seis meses y seis años de edad, respectivamente, y la madre de ambas, la señora Lucila Penabad Fraga, de 32 años, vecinas todas de la casa Infanta número 12, en el Reparto Las Cañas.

La señora Penabad y sus dos hijas viajaban en un tranvía, del que se apearon en la esquina de Cerro y Monasterio; pero al tratar de atravesar la calle, fueron arrolladas por el auto 14,621, que manejaba Esteban Rodríguez Medina, vecino de Primelles 42, que les ocasionó las lesiones que presentan.

El chauffeur fué detenido, quedando en libertad por haber declarado la señora Penabad que el hecho había sido puramente casual.

OTRO ARROLLADO

Vicente García García, de sesenta y cuatro años, vecino del Reparto Batista, en Luyanó, fué asistido de graves contusiones por la cabeza, que sufrió en 23 y F., al ser arrollado por el auto 6547, que conducía Eduardo Suazo Alvarez, vecino de Avenida 6 y Primera, en Buena Vista. El chauffeur fué remitido al Vivac.

ABURRIDO DE LA VIDA

En el cuarto centro de socorro fué asistido Rosendo Irrizarre Rodríguez, de 36 años, vecino de Dolores y Santa Emilia, de una grave intoxicación, que sufrió al ingerir una cucharada de ácido muriático, con ánimo de privarse de la vida, por estar aburrido.

UN HOMBRE HERIDO DE DOS NAVAJAZOS DURANTE UN BAILE

En un tranvía de Marianao una mujer trató de poner fin a su vida ingiriendo permanganato

MARIANAO, Marzo 18. DIARIO DE LA MARINA. Habana.—En un baile que se celebraba en una casa del barrio de Pogolotti, fué herido anoche Pedro Nolasco y Samá, natural de la Habana, de 28 años de edad, vecino de Estrella 96, en esa capital.

El herido fué asistido en el Hospital Militar de Columbia, por el capitán médico doctor Vinajeras.

Presentaba dos heridas de navaja en la región lumbar.

Constituido en el citado Hospital, el Sargento Calderón, tomó declaración al herido, manifestando éste que encontrándose en el mencionado baile, tuvo un disgusto con un tal Ismael, conocido por "Pecales", vecino de Zanja y Belascoaín, en la Habana, quien le agredió con una navaja.

Del Hospital Militar fué trasladado al Hospital General Calixto García.

EN UN TRANVIA SE ENVENENO UNA MUJER

En el Centro de Socorros de Marianao, fué asistida por el doctor Alzola, Luisa Hernández, natural de Pinar del Río, de 22 años de edad, vecina de Colón 8, en la Habana.

La paciente sufría una fuerte intoxicación por lo que el doctor Alzola, procedió inmediatamente a practicarle un lavado de estómago.

Manifestó la Hernández que por encontrarse aburrida de la vida decidió suicidarse, por medio del veneno, a cuyo efecto tomó un tranvía de la línea Cerro-Vedado, y después de subir al tranvía, tomó varias pastillas de bicloruro que llevaba en un frasco. Que al llegar al paradero de los Quemados, sintió los efectos del tóxico, y al ver el conductor que era presa de fuertes convulsiones, determinó enviarla al Centro de Socorros.

Después de asistida fué enviada a su domicilio.

SORPRESA DE UN FUMADERO DE OPIO

El capitán Mansip, acompañado de dos vigilantes, sorprendió un fumadero de opio en la casa Samá, número 14, ocupando dos cachimbas, varios pomitos conteniendo opio, y otros útiles del fumadero.

Fueron detenidos 13 chinos, los que ingresaron en el Vivac, siendo puestos a la disposición del Juzgado, a fin de que determine su remisión al Mariel.

INVESTIGANDO LOS SUCESOS DE HATO DEL MEDIO

La llegada de los delegados gubernativos dió lugar a una manifestación pública

CUETO, marzo 18, DIARIO DE LA MARINA. Habana. Con una extraordinaria manifestación, hicieron hoy su entrada en este pueblo, el enviado especial del Gobernador Provincial Sr. Grave de Peralta, y el Sr. Urbano, Delegado de la Secretaría de Gobernación, cuyo viaje obedece a la investigación ordenada sobre los incidentes denunciados recientemente por los vecinos de la hacienda "Hato del Medio", en cuyo término encuéntrase enclavado este pueblo.

Los citados señores harán una escrupulosa investigación de los hechos.

Llegada la manifestación al edificio de la Alcaldía, el señor Grave de Peralta, se dirigió con elocuentes frases al pueblo, ofreciéndole plenas garantías. Sus afirmaciones fueron recibidas con nutridos aplausos.

En relación con el mismo asunto vinieron también el Alcalde Municipal de Mayarí Sr. Antonio Santos, el Juez de Instrucción Sr. Nodarse, y el teniente del Ejército Nacional señor Sirgo. Este último investigó también el atropello de que fué víctima ayer el policía municipal Pedro Cruz, por la Guardia Rural del puesto de Marcané, en relación con el asunto que denunciamos contra la "Sugar States". Obsérvase que estas visitas trajeron la calma y tranquilidad al pueblo.

Grana, Corresponsal.

CINCO NIÑOS MUERTOS EN UN INCENDIO

LONDRES, marzo 18 (S.R.)— El sábado por la noche perdieron la vida cinco niños en un incendio que destruyó una escuela en Salfords, Surrey, salvándose cincuenta niños gracias al heroismo de una de las maestras de veinte y un años.

ES FESTEJADA LA REINA DEL CARNAVAL EN ARTEMISA

ARTEMISA, marzo 18. DIARIO DE LA MARINA, Habana.— Se ha ofrecido un ponche de Honor dedicado a la Reina del Carnaval y sus damas en los salones de la Colonia Española, despues de la celebración del hermoso baile infantil.

Resultó muy lucido el paseo celebrado por la tarde, y el desafío de pelota entre las novenas "Luz Caballero" y "Tenerife Stars", ganando la primera con tres carreras por una la segunda. A todos los actos concurrieron la Reina y sus damas.

Corresponsal.

TEMPESTAD EN EL GOLFO DE MEJICO

VERACRUZ, México, marzo 18 (U. P.)—Una extensa área de la costa del Golfo de México sufre las consecuencias de un furioso temporal del norte.

Los buques sufren retraso de veinticuatro horas en llegar a este puerto.

Aunque no hay noticias de desgracias, se teme que hayan ocurrido entre las embarcaciones costeras que no pudieron resguardarse oportunamente.

LA ACTUALIDAD GRAFICA.—El homenaje al veterano maestro Rosainz. Este acto—celebrado ayer—constituye un vivo exponente de las simpatías y del cariño que se le guarda al viejo profesor.

M.E.C.D. 2016

Victrolas ortofonicas a plazos

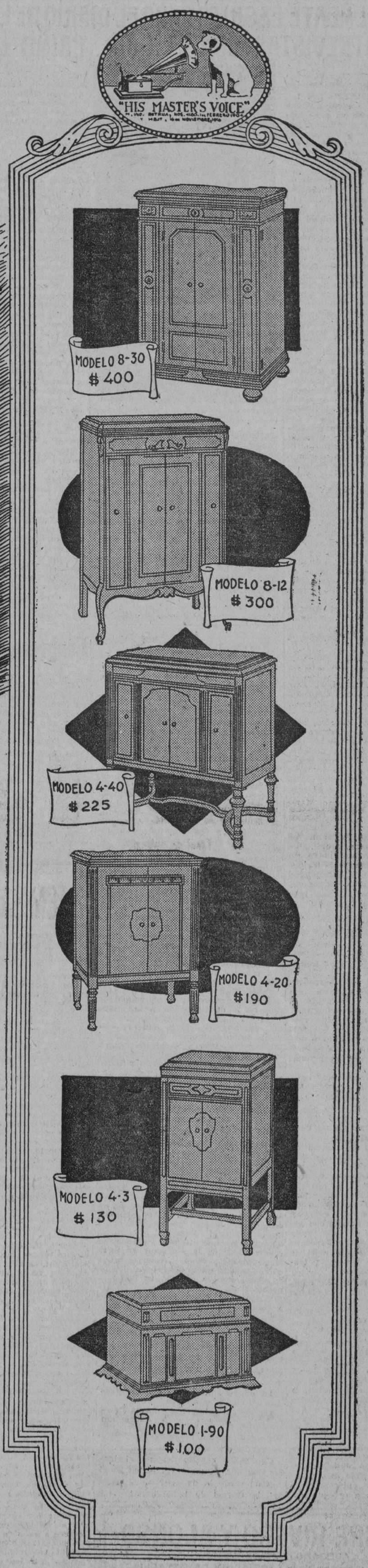

EL regalo que prefiere el día 19, Josefina o Pepito es una Victrola Ortofónica. Mándesela temprano para que celebre el santo bailando los últimos sones y fox trots impresos en Discos Ortofónicos

de venta en:

Vda. de Carreras y Cía.	Prado, 115. Teléfono A-3462.
El Progreso Cubano.	Monte, 139. Teléfono A-1959.
La Casa de la Música.	Belascoaín, 22. Teléfono U-5458.
Universal Music & Commercial Co. . . .	San Rafael 1, Teléfono A-2930.
Compañía Cubana de Fonógrafos. . . .	O'Reilly, 89. Teléfono A-3128.
Bernardo Barrié.	O'Reilly 57. Teléfono A-3262.
El Palacio de Cristal.	Neptuno y Campanario. Teléfono A-0315.

Distribuidores para Cuba: Viuda de Humara y Lastra, S. en C.

Muralla 83 y 85 - Teléfonos: A-3498 y M-9093

El catálogo de Victrolas y de discos "Victor" se regala por todos los comerciantes del giro. Pídalo.

M.E.C.D. 2016

LA HISTORIA INTIMA DE LA DEVOLUCION A CUBA DE LA BANDERA DE LA DEMAJAGUA

EL EMBAJADOR DE CUBA EN ESPAÑA DR. MARIO G. KOHLY LE REFIERE A NUESTROS LECTORES EN UN ARTICULO ESPECIALMENTE ESCRITO PARA EL DIARIO DE LA MARINA SUS ENTREVISTAS CON EL GRAL. PRIMO DE RIVERA

LA ACTUALIDAD GRAFICA. — Doctor Mario García Kohly.

COMPLAZCO — honradísimo—los deseos de EL DIARIO DE LA MARINA al escribir estas líneas referentes al trascendental acto histórico y político de la devolución, por parte de España, a la República cubana, de las banderas y demás recuerdos que de nuestras heróicas luchas por la Independencia ostentaba el Museo de Artillería de Madrid; reliquias que al reintegrarse, por tan noble gesto, a la veneración perpétua y definitiva del alma cubana, dejan de ser "trofeos de guerra" para convertirse en símbolo sagrado al par que de amor y de unión, de toda la gloria y toda la grandeza de dos pueblos y de una misma raza.

Hacía ya varios meses que yo acariciaba el proyecto de obtener la restitución. La consideraba — en el orden moral — como el hecho más trascendente y decisivo que podía realizarse en abono de la realización de la gran obra de confraternidad hispano-cubana que, por ardiente convicción de mi espíritu y por dictados de firme patriotismo cubano, considero como base, la más útil y la más fecunda, que puede y debe realizar el santo anhelo de afirmar nuestra personalidad étnica internacional. Conocía los francos y elevados sentimientos de afecto a Cuba y de altísima estimación al ilustre General Machado, que profesa el señor Presidente del Consejo de Ministros. Sabía cuanto debía y podía esperar, como parte de éxito en la empresa, de la buena, franca y vieja amistad personal con que me honra el General Primo de Rivera. Pero era preciso que surgiese la ocasión oportuna. Acto de tal naturaleza no podía producirse de improviso y sin una elevada razón moral que lo generase satisfactoriamente. Debía ser el efecto de una noble causa y el epílogo de un glorioso prólogo. ¿Y qué causa mejor generadora de ese efecto, qué origen productor de ese término, qué factor determinante de ese resultado, mejor y más propicio, que el momento solemne de cerrar — con el canje de las ratificaciones respectivas — el último trámite oficial de las negociaciones para el Tratado de Comercio felizmente concertado entre España y Cuba?

Era esa la ocasión que impaciente aguardaba para realizar mi proyecto. Por ello, y preparándolo, en el discurso que pronuncié en el Ritz en el banquete con que las Cámaras españolas de Comercio nos honraron, al Presidente del Consejo y a mí — como Representante del General Machado — en nuestro carácter de negociadores del Convenio, afirmé que aquel acuerdo mercantil constituía un gran Tratado político, que señalaba una efemérides en la historia de la vida de las relaciones entre España y América, por ser el primero concertado entre la Nación progenitora y una de sus hijas emancipadas del Mundo americano y aludí a las nobilísimas y trascendentales declaraciones políticas hechas en Camagüey y Matanzas por el insigne Jefe del Estado cubano respecto a que los elementos españoles no podían considerarse como extranjeros sobre el suelo libre de la patria cubana. El terreno, pues, estaba preparado. El "momento oportuno" se acercaba.

DOS días antes del señalado para la efectuación del canje de ratificaciones, visité al Presidente con objeto de formular personalmente la solicitud.

—"Pasado mañana "representaremos" el último acto de nuestra querida y laboriosa obra" — me dijo el General iniciando la conversación.

—En efecto y precisamente respecto a algo relacionado con ese "último acto" es que he venido a hablarle. A exponerle una idea que creo revestirá a ese acto de excepcional grandeza, que constituiría un gesto muy noble, muy elevado y muy bello por parte de España y que Cuba apreciaría en toda su inmensa significación moral.

Además — añadí — se trata de una gestión respecto a la cual debo repetir las mismas palabras que con relación al Tratado pronuncié en "nuestro" banquete; esta gestión pertenece al número de las que podían no haberse iniciado nunca, pero que una vez formulada no puede fracasar porque su fracaso significaría una ausencia de aprecio o de comprensión de los sentimientos y hasta de los deberes patrióticos recíprocos de uno y otro país, cuya comprobación sería profundamente dolorosa y decepcionadora para la parte que recibiese de la otra tal testimonio de sus sentimientos.

El exordio es inquietante y comprometedor — respondió sonriendo y con su habitual y exquisita cortesía el Presidente. ¿Y cuál es el gesto que corresponde a esa sugestión... "que no es posible rechazar?"

—"Va usted a apreciarlo — respondí. — En el Museo de Artillería de Madrid se ostenta la bandera que, enarboló en la Demajagua el 10 de Octubre de 1868, Carlos Manuel de Céspedes: el Padre de la Patria, la primera gloriosa figura de nuestra gran Guerra de Independencia que comenzó en Yara. Esa bandera en el Museo de Artillería es un trofeo, representativo solamente de un momentáneo éxito, de un éxito episódico, de las armas españolas que combatían a nuestros Libertadores. No puede tener para ustedes otro valor histórico. En manos cubanas, esa bandera constituirá una reliquia sacratísima, inmortal, que todo cubano veneraría con unción. — ¿No cree usted que sería una acción nobilísima, por parte de España, devolver esa bandera al culto de la veneración de la Patria que ella simbolizó? Yo que conozco sus sentimientos personales más íntimos, no creo que para ustedes represente un sacrificio desprenderse del "trofeo de guerra". Y toda Cuba, en cambio, se sentiría conmovida al recibirlo como un trofeo de amor...

Esa es, mi querido amigo, la gestión que he venido a realizar y el noble gesto que deseaba sugerirle. Pasado mañana celebraremos el canje de ratificaciones de nuestro Tratado. ¿Por qué no completa y solemniza usted este acto devolviendo a Cuba la bandera de Carlos Manuel de Céspedes?"

No me engañaba al decir que conozco los sentimientos personales íntimos del Jefe ilustre del Gobierno español. Discútanse como se quiera y apréciense de diverso modo, según los puntos de vista de cada cual, las orientaciones políticas del Presidente del Consejo de Ministros de España con relación a los problemas de la vida interna de su patria. Lo que sería vano e injusto discutir es su acendrado patriotismo, su elevado espíritu y su gran corazón.

Cuando acababa de hablar al Jefe del Gobierno no necesitaba escuchar su respuesta para saber cuál era ella. El Presidente estaba tan emocionado como yo mismo. Estrechándome las manos respondió:

—"Tiene usted razón, mi querido amigo, al decir que no sería para mí un sacrificio realizar ese acto que nos honra a todos. Yo acojo el pensamiento como si fuera mío y con todo mi corazón. Mañana reuniré al Consejo de Ministros y daré cuenta de la idea, que será aprobada, porque no es posible que ningún alma noble y patriota la rechace y pasado mañana espero darle cuenta del acuerdo del Consejo".

ANTES de la hora de la apertura del Museo de Artillería solicitaba hablar con su Director. Me dí a conocer, le referí la noble promesa del Jefe del Gobierno, le rogué me mostrara la bandera de Céspedes, — a lo que accedió atentamente, — y tuve entre mis manos la gloriosa enseña...

¡Pero, qué impresión más extraña, más dolorosa y desconcertadora me aguardaba en aquella visita!... Yo debo acusarme de una culpa... que cometemos casi todos los que residimos largo espacio de tiempo en una ciudad. Mientras el turista que pasa en ella dos semanas visita cuanto importante, artística, histórica o arquitectónicamente, la ciudad ofrece, el residente habitual, perezoso o despreocupado, deja pasar los meses y los años sin conocer lugares interesantísimos de la ciudad en que vive... ¿Es éste un hecho universal? Respóndanme lealmente. ¿Cuántos cubanos no conocen el Morro y la Cabaña que desde nuestro Malecón contemplan cada día? El hecho es que yo no había visitado más que una vez el magnífico Museo de Artillería de Madrid. Fué en 1913 en la compañía del ilustre y por mí amantísimo e inolvidable General José Miguel Gómez, a raíz de haber él cesado en el desempeño de nuestra Primera Magistratura Nacional.

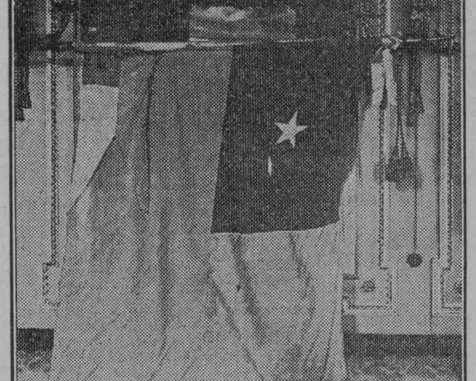

LA ACTUALIDAD GRAFICA.—Bandera de la Demajagua, en el testero de honor del salón de actos de la Embajada de Cuba en Madrid.

Lo visitamos, acompañados por el entonces Director del Museo. Pero este funcionario, que condujo al General por los salones amplísimos del gran Museo donde las glorias de la Historia española han acumulado recuerdos admirables de todas las épocas de la vida del Mundo, desde la maravillosa tienda de campaña de estilo moro que en 1535 llevara Carlos V en su expedición contra Túnez, hasta el severo coche en que fué asesinado el General Prim el 30 de Noviembre de 1870 a la salida del Congreso; desde la mascarilla en bronce, de Napoleón I hasta las urnas que contuvieron los despojos de Daoiz y Velarde; desde el magnífico cañón culebrina, ejemplar único y valiosísimo en su género, forjado por orden de Leopoldo de Austria para ofrecerlo a Felipe II, hasta el arcabuz árabe de pedernal, que fué en su tiempo, una de las joyas más preciadas de la Armería de Enrique III de Castilla y León; aquel funcionario, repito, tuvo un rasgo de exquisita delicadeza y evitó al General que pasara delante de las vitrinas donde se guardaban los trofeos de nuestras guerras de independencia...

Y yo pagaba cruelmente, en aquel momento, mi pereza de no haber vuelto a visitar el histórico y glorioso edificio. Porque además de la bandera excelsa de Carlos Manuel de Céspedes — cuya existencia en el Museo había sabido por labios de un muy querido amigo, excelente funcionario de la República y verdadero patriota, el señor José Méndez Grancian, actual Cónsul de Cuba en Madrid, — además del Pabellón glorioso que tremolara el 10 de Octubre el bayamés insigne y cuya devolución a Cuba había obtenido, contemplaba, entre otras reliquias sagradas del patriotismo, del heroismo y del sacrificio de tres generaciones de cubanos, nada menos que la bandera de Narciso López y de Joaquín Agüero; la bandera que flameara por primera vez sobre tierra cubana como enseña sagrada de libertad y patria y junto a ella, otras banderas, otros estandartes, armas diversas, alguna perteneciente a la figura más heroica del legendario Camagüey, a Ignacio Agramonte, otra de Oscar Céspedes, el hijo mártir del padre mártir, cañones primitivos que son ejemplares maravillosos reveladores de toda la abnegación, de todo el arrojo ¡qué digo!, de la santa locura, con que aquellos patriotas, con tales armas, desafiaban la muerte y conseguían la gloria.

Salí del Museo, a donde había entrado radiante de alegría, con el alma oprimida. La bandera de Céspedes nos sería devuelta. Es verdad! Se reintegraba a nuestra veneración y a nuestro culto aquel glorioso símbolo... Pero ¿y los otros? Se separaba de sus compañeros, de la común suerte y del común destino, la enseña venerable y prisionera.... Pero... ¿y la bandera de Narciso López, y la bandera de Bernabé Varona, de Victoria de las Tunas, y la de los expedicionarios del vapor "Salvador", y la de la Legión Colombiana y las otras que allí quedaban?...

HONOR A LAS NACIONALIDADES INDEPENDIENTES DE AMERICA.-EN SESION SOLEMNE DEL C. DIPLOMATICO ACREDITADO EN MADRID SE PIDIO A S. M. ALFONSO XIII EL COLLAR DE ISABEL LA CATOLICA PARA P. DE RIVERA

VISITE nuevamente al General Primo de Rivera.

—"General, le dije, la significación que para España y para Cuba tiene el notabilísimo acto de devolvernos la bandera de Céspedes, es la de demostrar que entre nuestros pueblos no debe quedar huella de los pasados dolores que el cumplimiento de nuestros opuestos deberes y la defensa de nuestros opuestos ideales impuso a ambas patrias, sino por el contrario afirmar la sinceridad de los vínculos raciales y espirituales que nos unen con hechos positivos que demuestren la efectividad de tales lazos".

—Yo creo, respondió el Presidente, que las guerras entre pueblos de una misma sangre y una misma estirpe no pueden ser nunca guerras internacionales; creo que la palabra "enemigo" que en el fragor de la lucha se pronuncia no puede borrar la de "hermano" que es la única que corresponde a hijos de pueblos de la misma sangre. Por eso, los héroes que esas luchas generan, concluyen por ser comunes a toda la raza, que los honra con el mismo fervor con que en el seno de una familia se honra al miembro de ella que la enalteció, aunque, ocasional y transitoriamente, se le negara a combatirla en los pasajeros antagonismos de la vida. No ha honrado España y no se dispone a honrar el nombre de Bolívar? La bandera de Céspedes no estaba en el Museo como un trofeo de victoria contra un enemigo. Estaba como un recuerdo evocador de pasados duelos. Aquí estaba con todo respeto y todo honor. Pero en manos cubanas estará llena de veneración como una reliquia gloriosísima. Allí es, pues, su lugar.. La cedemos con verdadero amor y sin que quede en nuestra alma la más leve amargura. Estamos, además, seguros de que Cuba sabrá estimar nuestro acto".

Conmovido ante esas frases, cuya grandeza debe conocer todo cubano, respondí:

—"Pues bien, General. En el Museo de Artillería existen también otras reliquias sacratísimas para Cuba, tan sagradas cual la bandera de Céspedes; alguna de tanta importancia histórica como ella, pues se trata de la bandera de Narciso López, la primera que ondeó en el suelo cubano. Yo le pido a Vd. que esas banderas no queden en las vitrinas del Museo con la significación evocadora de dolores que usted tan noble y tan bellamente ha expresado. Yo le pido a Ud. que todas las banderas y todas las armas, en una palabra que todos los trofeos que existan en el Museo de Artillería sean devueltos a mi patria, con la alta y santa significación que para ella tendrán siempre".

—"Todos, todos, sin excepción, serán devueltos"—respondió el General.— Nos estrechamos las manos. Ni uno ni otro tenía en los labios expresión adecuada a la emoción que había en nuestras almas.

LA ACTUALIDAD GRAFICA. — General Miguel Primo de Rivera.

EL texto de la Real Orden porque se reintegran a Cuba los gloriosos recuerdos de nuestras luchas por la independencia es bien conocido para que deba destacar la noble elevación de sus conceptos. Estas líneas escritas a vuela pluma, bajo la fatiga agotadora de la pleuresía que me ha abatido, son solo impresiones personalísimas referentes al aspecto íntimo —por decirlo así— del proceso que ha culminado en este gran acto histórico, cuya belleza habrá conmovido hondamente la conciencia patriótica cubana, tan sensible y tan delicada para apreciar todas las cosas dignas, puras y altas. Pero este relato íntimo fuera incompleto, y sobre todo injusto, sino expresara, al par que la emoción que el noble gesto del Jefe del Gobierno produjo en toda España y en las representaciones americanas ante ella acreditadas, la modestia ejemplar con que el Sr. Presidente del Consejo ha procurado relusar los testimonios de la admiración que su conducta ha merecido.

Al día siguiente de nuestra primera conversación —la referente a la bandera de Céspedes— se ofrecía un banquete de despedida al respetable Embajador de la Argentina Dr. Carlos de Estrada que tan buen nombre ha dejado en España. Aunque la noticia no tenía aun carácter oficial (yo solo la había transmitido en un cablegrama, lleno de regocijo y emoción, al gran patriota que rige los destinos de Cuba; a mi lustre y fraternal amigo el General Machado) era superior a mi voluntad resistir a la tentación de hacerla conocer a mis compañeros de representación americana. La impresión que la noticia produjo fué inmensa. Todos, al felicitarnos, proclamaron la altísima transcendencia que no solo para Cuba sino para toda América entrañaba la elevada acción y yo quiero expresar con cuanta satisfacción y gratitud pude observar una vez más la leal confraternidad del sentimiento americano para Cuba. Todos, sin excepción, los representantes diplomáticos americanos sintieron honda emoción ante el gran testimonio de cariño ofrecido a Cuba, y todos, con ferviente entusiasmo, a propuesta de los señores Ministros del Uruguay y Chile, que convocaron en bellísimas cartas a una reunión del Cuerpo diplomático para ello, acordaron solicitar del Rey para el Sr. Presidente del Consejo de Ministros el Gran Collar de Isabel la Católica, como testimonio unánime de admiración y reconocimiento de todos los Representantes de la América hacia el Jefe del Gobierno español, por el gran acto de "especial consideración y afecto a Cuba", pero, fundamentalmente, de "respeto y amor a todas las nacionalidades independientes de la América".

El Collar, que el Monarca habría concedido inmediatamente y con toda efusión, no ha sido, sin embargo, otorgado. Porque? Yo he tenido la pena de rogar, personalmente, a cada uno de mis dignísimos compañeros de representación diplomática americana que desistiesen de presentar al Rey la solicitud que por iniciativa de los Sres. Ministros del Uruguay y Chile y por el acuerdo unánime del Cuerpo, se iba a elevar al Trono. Esa es la única amargura que el acto nobilísimo de la devolución de trofeos me ha causado. Pero fué el ruego expreso del Presidente del Consejo —casi diría **el precio**—, que su modestia y su nobleza me dirigieron **a cambio de la firma** del Decreto.

—"Yo le suplico a Vd que es el único que podrá obtenerlo de ellos, y el único que puede autorizadamente hacerlo, —ya que su voz es la de Cuba,—que influya entre todos sus compañeros para que desistan de ese homenaje, que sería para mí un honor inmenso y que agradecería con toda mi alma, pero que me parece que quitaría valor a la sinceridad y a la efusión con que he procedido..."

Y como no todos mis colegas se sentían decididos a desistir de lo que consideraban una obligación moral de solidaridad americana y se disponían a formular la solicitud ante el Rey en la solemne recepción del día de su santo, la Real Orden devolviendo los trofeos no fué hecha pública hasta dos días despues de la recepción regia.

¿Verdad que esta elevadísima conducta merece ser conocida y estimada? Hacerla pública, es a mi ver, el precio con que me **cobro** de la pena de haber tenido que rogar a mis compañeros del Cuerpo diplomático que renunciaran a realizar un homenaje cuya estricta justicia nadie proclama y reconoce como yo.

Y he aquí la historia, íntima y sencilla, de la devolución de esos trofeos sagrados del patriotismo de los creadores de nuestra nacionalidad, cuyo retorno a la patria hará palpitar de emoción no pocos varoniles corazones, latir conmovidas muchas heroicas almas... y derramar dulcemente algunas lágrimas...

Mario García Kohly.

En un Memorable...

Viene de la PRIMERA página

cesidad creciente de que la humanidad se aparte del camino de la degeneración; y exista más justicia social, más previsión y más progreso moral; y describiendo con diafanidad los fenómenos de entusiasmo y de desaliento e inercia que va observando en los países donde se ha establecido la **Cruz Penitenciaria**, deduce y demuestra la necesidad absoluta de crear algo extraordinario y establece y si puede ser perpetuo que vele en todos los países por la redención del delincuente, por la lucha contra las causas sociales del delito y por la abolición de ese ejemplo nefando que se llama la pena de muerte.

Pero ese algo, tiene que ser una asociación que de ejemplo constante de abengación y firmeza; que tenga la ciencia necesaria y la fe que todo lo venza; y esa asociación no puede ser de aquellos que tienen que cumplir deberes inherentes a otros cargos o a otros puestos sociales; tiene que ser una asociación que a todo renuncie menos al ideal. Y por eso mismo, aun a cambio de hacer algo que el mundo encontrará censurable; aun expuesto a las mayores ironías sangrientas; aun expuesto a que se le califique de oscurantista, y de exaltado o retrógrado, "yo, decía, que soy hijo de la Universidad; yo, a quien anuncian una cátedra y un puesto junto al Gobierno; yo, a quien ofrecen facilidades todos por abrir el estudio de Abogado y todos aunque quizá equivocadamente, auguran un éxito grande pecunario, y por lo tanto las lujosas perspectivas de una brillante posición social, renunció a todo; porque quiero difundir en le mundo mis ideas, con un santo hábito de Religioso".

Lo ocurrido es indescriptible. Una ovación estruendosa e interminable interrumpió tal vez la terminación del verdaderamente inspirado párrafo. No lo decimos en honor del Dr. Carpena, a quien nada podrá satisfacerle como la emoción que allí causara. Lo decimos en honor de los presos y en honor a la "experimentación sociológica" que realizó como antes indicara. Una vez más se ha demostrado que aquellos presos en quien parte de la sociedad ve unos irreformables, unos viciosos, unos corrompidos, unos peligrosos dignos de cruel castigo cuando no del desprecio o de la muerte, tienen su alma capaz de sentir y pensar y que a pesar de su alejamiento del bien, del excepticismo religioso de los más y aun del odio anticlerical de muchos y a pesar de no ser todos del mismo país y de la misma raza, habiendo incluso budistas, todos supieron en aqeullos momentos sentir como cristianos.

La conferencia, más bien discurso, dur cerca de una hora.

De aplausos no hablemos ya. De lágrimas, sí; de esas que regeneran. Y de entusiasmo indescriptible, lleno de verdadera unción.

Con razón repetía despues el doctor Carpena: —¡Qué grande es Dios!

¡Qué tarde la de ayer ne el patio de! la Cárcel de la Habana!

Congreso de Educación

CIUDAD MEXICO, marzo 18, (SR.) —Ha tenido lugar el primer Congreso Nacional Extraordinario de Educación, convocado desde fines del pasado año al objeto de estudiar los problemas educacionales y unificación de los programas oficiales.

La Federación de Campesinos del Distrito Federal envió su representación e igual hicieron otras organizaciones laboristas del país, pero parece que una mala interpretación con los altos jefes del Departamento de Educación ha hecho que algunos delegados se encuentran muy disgustados siendo probable que el Congreso clausure sus labores mañana.

Por Valor de...

Viene de la PRIMERA página

Entre preventorios y sanatorios pue de decirse habrán unas dos mil quinientas camas.

LA TERCERA CAMPAÑA

Constituye la tercera campaña contra la tuberculosis el establecimiento de clínicas para casos avanzados como la denominada Clínica Romay, situada en terrenos del Hospital Calixto García.

Esta clínica, por la deficiencia de su instalación y por el lugar donde se encuentra será trasladada, posiblemente a los terrenos del Sanatorio La Esperanza, dándose comienzo en breve a la construcción de los nuevos pabellones.

da lugar, se tiene pensado construir

En relación con la capacidad de estas clínicas, anexas o en relación con los sanatorios que habrán de ser instalados en las distintas provincias.

A estas clínicas van los casos que por su estado avanzado no puedan ingresar en los sanatorios, pero la íntima relación que habrán de guardar ambas instituciones, permitirá el pase de los mejorados de la clínica al sanatorio o el de los que sufran complicaciones del sanatorio a la clínica.

DATOS ESTADISTICOS

Un alto funcionario de la Secretaría de Sanidad y Beneficencia, tratando con nosortros respecto de las campañas que el Departamento tiene en proyecto llevar a vías de realización cuanto antes contra la tuberculosis pulmonar, nos dice lo siguiente:

existido antes del primero de existido antes del primero de julio de 1927, el Negociado Central de Tuberculosis desde el punto de vista de la ne que adolecer todo organismo de Estadística, y de los defectos que tienueva creación, existían en enero de 1927, cuarenta y un casos, habiéndose reportado oficialmente cuatrocientos dos casos, dándose de alta, doscientos nueve casos, y habiendo fallecido mil cuatrocientos cuarentiún casos, quedando para julio primero, cuatro mil setecientos noventitres casos.

"Durante el segundo semestre de julio a diciembre, fueron reportados dos mil ciento setenta y cuatro casos, que unidos a los 4,793 existentes en julio 31, dieron un total de seis mil novecientos diez y siete casos. De estos fallecieron durante el semestre, mil cuatrocientso cuarenta, fueron dados de alta, doscientos cuarentitres, y quedaron en 31 de diciembre cinco mil dos cientos ochenta y cuatro casos".

"Durante todo el año de 1927, a pesar de las enormes deficiencias de una estadística que ahora empieza a llevarse a cabo de un modo científico, y a pesar también, que no todos los casos de tuberculosis pulmonar son declarados por los que están obligados a hacerlo, han ocurrido, o se han declarado mejor dicho, cuatro mil quinientos setentiseis casos, que unidos a los 4,041 existentes en enero de 1927, dan un total de 8,621, de los cuales fallecieron durante dicho año, 2,881 enfermos y fueron dados de alta solamente 452 casos".

MAS DATOS ESTADISTICOS

Ante estos datos, la Secretaría de Sanidad dió instrucciones al Negociado Central de Tuberculosis, para que sus datos estadísticos comprendan los siguientes particulares:

1.—Censo exacto de los tuberculosos, exigiendo de los profesionales, la declaración obligatoria de los casos, como está ordenado en las vigentes ordenanzas sanitarias. Esta declaración deberá comprende rtanto los casos de asistencia pública, como privada.

2.—Anotación cuidadosa, por los datos de las jefaturas locales, de las nuevas invasiones, defunciones, por términos municipales, provincias y Estado.

3.—Estudio de las cifras globales de tuberculosis en todas sus formas, y estudio comparativo con la forma pulmonar, número de aparentes curados, y fallecidos.

4.—Estudio comparativo del porcentage de población afectada, en Cuba, en relación con los demás países.

5.—Recopilación de datos relativos a la edad, sexo, raza, naturalidad y ocupación de los sujetos afectados de tuberculosis.

6.—Estudio de las estadísticas anteriores, en hospitales, casas de salud, etc., relativas a los casos que han ocurrido de tuberculosis pulmonar, a ser posible desde la existencia de dichas estadísticas.

7.—Contribuir con otros organismos del Estado y particulares para desarrollar una intensa labor educativa sobre la tuberculosis pulmonar especialmente.

El Negociado ha rendido ya una primera estadística que aunque es bastante completa, por ser la primera que se lleva a cabo, pone en evidencia la necesidad de poner en práctica un plan de campaña anti-tuberculosa, serio y sostenido, en el cual habrán de cooperar de modo estrecho las Secretarías de Obras Públicas, y de Sanidad y Beneficencia, uniéndose los esfuerzos de sus respectivos jefes, los doctores Céspedes y Fernández, hábiles seguidores de la política de ormidable dinamismo del general Machado. De la íntima compenetración que existe entre ambos colaboradores del Presidente Machado, de la identificación absoluta que a los dos une, esta obra admirable de sociología médica, cual es la de combatir la terrible Peste Blanca, hasta llegar, si es posible a su total exterminio, habrá de dar ópimos frutos.

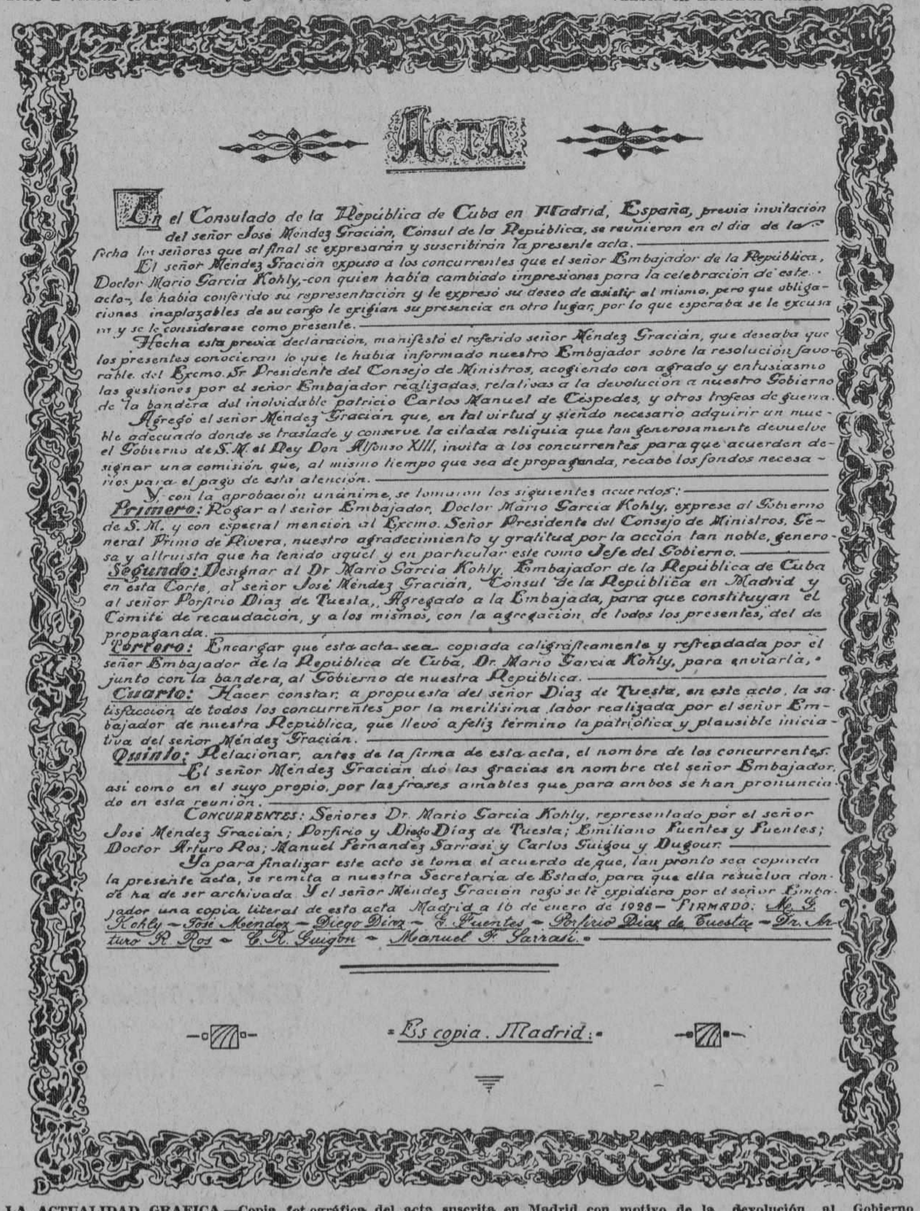

Acta

En el Consulado de la República de Cuba en Madrid, España, previa invitación del señor José Méndez Gracián, Cónsul de la República, se reunieron en el día de la fecha los señores que al final se expresarán y suscribirán la presente acta.

El señor Méndez Gracián expuso a los concurrentes que el señor Embajador de la República, Doctor Mario García Kohly, con quien había cambiado impresiones para la celebración de este acto, le había conferido su representación y le expresó su deseo de asistir al mismo, pero que obligaciones inaplazables de su cargo le exigían su presencia en otro lugar, por lo que esperaba se le excusara y se le considerase como presente.

Hecha esta previa declaración, manifestó el referido señor Méndez Gracián, que deseaba que los presentes conocieran lo que le había informado nuestro Embajador sobre la resolución favorable del Excmo. Sr. Presidente del Consejo de Ministros, acogiendo con agrado y entusiasmo las gestiones por el señor Embajador realizadas, relativas a la devolución a nuestro Gobierno de la bandera del inolvidable patricio Carlos Manuel de Céspedes, y otros trofeos de guerra.

Agregó el señor Méndez Gracián que, en tal virtud y siendo necesario adquirir un mueble adecuado donde se traslade y conserve la citada reliquia que tan generosamente devuelve el Gobierno de S. M. el Rey Don Alfonso XIII, invita a los concurrentes para que acuerden designar una comisión que, al mismo tiempo que sea de propaganda, recabe los fondos necesarios para el pago de esta atención.

Y, con la aprobación unánime, se tomaron los siguientes acuerdos:

Primero: Rogar al señor Embajador, Doctor Mario García Kohly, exprese al Gobierno de S. M. y con especial mención al Excmo. Señor Presidente del Consejo de Ministros, General Primo de Rivera, nuestro agradecimiento y gratitud por la acción tan noble, generosa y altruista que ha tenido aquél y en particular este como Jefe del Gobierno.

Segundo: Designar al Dr. Mario García Kohly, Embajador de la República de Cuba en esta Corte, al señor José Méndez Gracián, Cónsul de la República en Madrid y al señor Porfirio Díaz de Tuesta, Agregado a la Embajada, para que constituyan el Comité de recaudación, y a los mismos, con la agregación de todos los presentes, del de propaganda.

Tercero: Encargar que esta acta sea copiada caligráficamente y refrendada por el señor Embajador de la República de Cuba, Dr. Mario García Kohly, para enviarla, junto con la bandera, al Gobierno de nuestra República.

Cuarto: Hacer constar, a propuesta del señor Díaz de Tuesta, en este acto, la satisfacción de todos los concurrentes por la meritísima labor realizada por el señor Embajador de nuestra República, que llevó a feliz término la patriótica y plausible iniciativa del señor Méndez Gracián.

Quinto: Relacionar, antes de la firma de esta acta, el nombre de los concurrentes: El señor Méndez Gracián dió las gracias en nombre del señor Embajador, así como en el suyo propio, por las frases amables que para ambos se han pronunciado en esta reunión.

CONCURRENTES: Señores Dr. Mario García Kohly, representado por el señor José Méndez Gracián; Porfirio y Diego Díaz de Tuesta; Emiliano Fuentes y Fuentes; Doctor Arturo Ros; Manuel Fernández Sarrasí y Carlos Guigou y Dugour.

Ya para finalizar este acto se toma el acuerdo de que, tan pronto sea copiada la presente acta, se remita a nuestra Secretaría de Estado, para que ella resuelva donde ha de ser archivada. Y el señor Méndez Gracián rogó se le expidiera por el señor Embajador una copia literal de esta acta. Madrid a 16 de enero de 1928.—FIRMADO: M. G. Kohly—José Méndez—Diego Díaz—E. Fuentes—Porfirio Díaz de Tuesta—Dr. Arturo R. Ros—C. R. Guigou—Manuel F. Sarrasí.

Es copia. Madrid.

LA ACTUALIDAD GRAFICA.—Copia fotográfica del acta suscrita en Madrid con motivo de la devolución al Gobierno de Cuba.

Estado del Tiempo

Nota del mediodía del domingo.

La perturbación se encuentra frente a las costas de Nueva York extendiéndose el bajo barómetro por el tercio oriental de los Estados Unidos hacia el Sur hasta Cuba y alto barómetro en Golfo de Méjico, parte Norte de Méjico hacia el Noroeste hasta Canadá.

Pronóstico: para el lunes: en general buen tiempo. Temperaturas frescas en mitad occidental. Vientos moderados variables. Cielos parte nublados o nublados. Pocas lluvias en el territorio.

Observatorio Nacional.

EL PARTE DEL WEATHER BUREAU PARA HOY LUNES

WASHINGTON, marzo 18 (UP)—El pronóstico del tiempo para el lunes 19 de marzo, según el Observatorio Meteorológico de esta capital, es el siguiente:

Centro de la Costa Atlántica: Vientos de frescos a fuertes, del Oeste y Noroeste, disminuyendo de intensidad. Cielo despejado.

Sur de la Costa Atlántica: Vientos moderados a frescos del Oeste y Noroeste y cielo despejado.

Este del Golfo de México: Vientos moderados del Oeste y Noroeste y cielo despejado.

Oeste del Golfo de México (Oeste de la Long 90) Vientos de suaves a moderados, variables. Cielo despejado.

Mar Caribe y Paso de los Vientos: Vientos moderados a frescos, del Norte. Cielo cubierto, con lluvias probable.

PIDIENDO AUMENTO DE SUELDO

WASHINGTON, marzo 18 (U. P.)—Por primera vez en la historia los empleados del Gobierno marcharán mañana en manifestación al Capitolio, para solicitar de las Cámaras que apruebe la ley que aumenta sus sueldos.

Enarbolando banderas y letreros, los empleados irán ante la Comisión del Servicio Civil, de la Cámara, que estudia la ley Welch, que dispone que los empleados federales sean retirados a los 60 años o después de treinta de servicios, con una pensión de mil doscientos pesos anuales.

LA MEDALLA CONGRESIONAL PARA LINDBERGH

WASHINGTON, marzo 18 (U. P.) —El 21, día en que se cumplen los diez meses del vuelo trasatlántico Nueva York-París, el aviador Lindbergh recibirá la Medalla Congresional de Honor, la más alta condecoración de los Estados Unidos.

La ceremonia ha de ser muy breve y sencilla. El miércoles Lindbergh irá a la Casa Blanca al mediodía y el Presidente Coolidge le prenderá la medalla sobre el pecho, en presencia de los altos oficiales del ejército y la armada, pronunciando unas cuantas palabras de elogio.

LA MAYOR
32 EDIFICIOS
600 EMPLEADOS
SARRÁ
DROGUERIA
ABIERTA TODOS LOS DIAS
TODA LA NOCHE LOS MARTES

FARMACIAS DE TURNO

LUNES

Dirección	Teléfono
HABANA	
Máximo Gómez 344.. ..	A-7609
Av. Simón Bolívar 141 ..	A-3808
Av. de la República y San Francisco..	U-2416
E. Palma 36 (Consulado)	A-4404
Ave. de la República 234	M-8783
Desagüe y M. González.	U-3229
Habana 42..	A-2890
G. S. Sánchez Figueras 84	A-2312
Ayesterán y Bruzón. . .	U-1519
Pozos Dulces y Lugareño	U-1439
Gral. Manuel Suárez 90 .	M-1577
Zenea y Soledad. . . .	U-1698
Máximo Gómez 44. . . .	A-1918
General Aguirre 36. . . .	A-5542
Padre Varela 227. . . .	M-5089
Antón Recio 51.	M-9274
Antonio M. Lazcano 114	A-7677
Máximo Gómez 172. . .	A-2991
Ricla 99.	A-3388
Ave. de Bélgica 57. . . .	A-1283
Pí y Margall 30.	A-2134
Zenea y Ave. Bélgica. .	M-9140
R. Martínez Alonso 41. .	A-4240
Pocito y Oquendo. . . .	U-5514
VEDADO	
Ave. Wilson 130 e| 10 y 12	F-1044
Calle 23 y C.	F-1246
J No. 1, esq. a Calzada	F-1628
Calle 17 No. 330. . . .	F-1589
VIBORA	
Ave. Acosta y J. A. Saco	I-1984
Gertrudis y Tercera. . .	I-6088
S. Mariano y 10 Octubre	I-2027
Concepción y Av. Acosta	X-1571
Concepción y S. Anastasio	I-2340
San Mariano y Armas. .	I-7035
Martí y Arnao.	I-1409
JESUS DEL MONTE y SANTOS SUAREZ	
10 de Octubre 143. . .	A-5936
Ave. Presidente Gómez 2	I-2471
Santa Emilia y Paz. . .	I-4155
San Benigno y Zapote. .	I-5559
LUYANO	
Calzada de Luyanó 3. .	I-1287
Teresa Blanco 6. . . .	
Fábrica y Santa Felicia.	I-3648
CERRO	
Salvador y S. Quintín. .	U-1102
Calzada del Cerro 697. .	A-3255
Churruca 29.	I-2650

NOTA: — Este gruto deberá prestar el servicio público todo el día y la noche de los Domingos siguientes: MARZO 25; MAYO 6; JUNIO 17; JULIO 29; SEPTIEMBRE 9; OCTUBRE 21 y DICIEMBRE 2.

Dr. FELIPE RIVERO Y ALONSO
ABOGADO Y NOTARIO
Abogado Consultor y Notario de la ASOCIACION DE DETALLISTAS DE LA HABANA. Notario de los Centros 'Asturiano', 'Balear' y 'Cafés'

ESTUDIO DE ABOGADOS DE LOS DOCTORES
Manuel F. de Cinca
Felipe Rivero y Alonso
Angel Radillo y Gancedo
Rafael de Zéndegui y Carbonell
PROCURADOR
Urbano E. Gómez Cádiz

Chacón, 25, bajos. Edificio de la Asociación de Detallistas de la Habana. Teléfonos M-1472 y A-8142. Cable Rizenca.

M.E.C.D. 2016

SECCION 2ª

QUEJAS DE SUSCRIPTORES
Departamento Central: Habana, M-8494.
Agencias: Cerro y Jesús del Monte, I-1994. Mariano, Columbia, Almendares, Buen Retiro, Quemados y Pogolotti, FO-7990.

DIARIO DE LA MARINA

SUSCRIPTORES
Para anuncios económicos en horas de oficina llame a los teléfonos M-4115 y M-3378. Después de las cinco de la tarde y en días festivos llame al Tel. A-3856. Para suscribirse llame al M-8404.

SECCION 2ª

AÑO XCVI — LA HABANA, LUNES, 19 DE MARZO DE 1928 — PAGINA QUINCE

"FRANCIA NO SE DESARMARA MIENTRAS EXISTA LA POSIBILIDAD DE GUERRA".-PAINLEVE

La Nación no Está Dispuesta a Desarmarse Mientras no Tenga Garantías Absolutas Contra el Brote de una Guerra

THOIRY, (Francia), marzo 18.—(U. P.)— "El ejército de Francia se empleará en nombre de la paz en un duelo invisible, con toda Europa como campo de batalla, entre las fuerzas de construcción y las de destrucción". Tales fueron en esencia las paradógicas declaraciones hechas por el ministro de la Guerra, Paul Painlevé, en un discurso pronunciado ante el distrito que representa en la Cámara de los Diputados.

Su promesa significa que Francia no está dispuesta a desarmarse hasta que obtenga garantías absolutas contra el brote de una guerra en cualquier lugar del continente. Refirió que Francia insistirá en las demandas que ha hecho en todas las conferencias del desarme, respecto a que lo primero es la seguridad y después el desarme.

"Francia desea estar en paz con todos los países —dijo Painlevé a sus electores—. Además de nosotros, hay naciones que sienten horror a la guerra; pero hay otras donde se contempla como una oportunidad todo medio de perturbar la paz.

"Europa es escena de un duelo invisible de vida o muerte entre las fuerzas de destrucción y las de construcción. El ejército francés es un arma al servicio de la paz. Si por medio de su organización, fuerza y abnegación, reduce los complots y las intrigas internacionales así como los designios guerreros, a la nada, habrá logrado una enorme victoria.

"Si Francia se desarmara, nuestro país no sería considerado como ejemplo, sino una tentación. Ahora contamos con medios para movilizar

PAINLEVE

todos los recursos de la nación en el caso de una guerra de agresión, sin imponer demasiada carga a los contribuyentes".

LAS CUATRO CUESTIONES DISTINTAS QUE SE PRESENTAN EN EL ASUNTO DEL EXAMEN PERIODICO DE LA SALUD

Significado del exámen periódico de la salud. — Cuál es el valor real de ese servicio. — Por quién debe ser realizado. — Con qué frecuencia debe hacerse, puntos contestados por el Memorial Gorgas

NUEVA YORK, marzo 18. (UP).— En el estudio de los exámenes periódicos de la salud, se presentan cuatro cuestiones claras y distintas al médico, según hace saber el "Gorgas Memorial Institute". Son:

Primera: ¿Qué quiere decir decir un examen periódico de salud?

Segunda: ¿Cuál es el valor real de ese examen?

Tercera: ¿Quién debe realizar ese servicio?

Cuarta: ¿Con qué frecuencia se debe efectuar el servicio?

La primera pregunta puede contesatrse en esta forma. Un exámen completo de salud significa examinar todo el cuerpo, desde la cabeza a los pies, y una exploración de la higiene personal, en un período definido del año. El examen comprende la piel, ojos, oidos, nariz, garganta, dientes, amigdalas, presión de la sangre, abdómen, orina, órganos reproductores, estructura de los huesos, pies y empeines, especialmente estos últimos, porque en ellos está el origen de no pocos dolores de espalda. Todo lo dicho anteriormente debe realizarse, haciéndose además el análisis de la sangre y reconocimientos por Rayos X y todo aquello que sirva para dar al cliente los mejores consejos. Solo de esta manera los defectos que amenudo son ligeros, pueden ser revelados.

La segunda pregunta, o sea cuál es el valor real de este examen, tiene por respuesta que es la prolongación de la vida humana. El valor primordial está en que se puede descubrir así cualquier manifestación de enfermedad en sus principios, de manera que pueda fijarse un régimen para impedir que se desarrolle. Si la salud del cliente aparece en buenas condiciones, se puede dar un programa para la conservación de la salud. Si se encuentra una infección de la boca, dientes u otros órganos, se debe aconsejar el tratamiento inmediato para eliminar ese comienzo de un mal, eventualmente grave. Se deben hacer recomendaciones, también, acerca de los hábitos saludables, ejercicios, dietas, recreos, trabajos y otras cosas.

La tercera pregunta puede ser contestada así: el médico de la familia es el más autorizado para hacer el reconocimiento o examen periódico, porque conoce muchos detalles personales, y aún temperamento y el ambiente del individuo. Ese mismo médico puede dejar registrado el fruto facultativo de su examen, para compararlo con el que haga el año siguiente. Si el examen de salud revela una u otra enfermedad que no caiga bien dentro de las capacidades del médico examinador, éste debe referirlo a un especialista.

La cuarta pregunta, acerca de la frecuencia con que debe hacerse el examen, se contestará así: Depende de los resultados del primer examen y del juicio del médico. Sin la salud del cliente es buena y se trata de un adulto, una vez al año es suficiente. Pero si ha habido una infección cualquiera, por simple que sea, se debe repetir el examen con la frecuencia que el médico desee.

Y de esta manera, el examen periódico, cuando sea realizado con inteligencia y cuando cliente y médico estén de completo acuerdo, demostrará ser la mejor seguridad para una existencia más prolongada, útil y feliz.

La Novia del Maharajá, Lucía Oro, Esmeraldas y Perlas de Pies a Cabeza

BOMBAY, (India Inglesa), marzo 18. (U. P.) — Una joven norteamericana despertó hoy en Indore, quizá menos emocionada que los propios indostánicos ante la magnífica ceremonia en la que tomó parte en calidad de desposada un potentado de la India, entrando a participar en la casta hindu como Su Alteza la maharanee David Sharmishtabi Holkar, esposa del ex maharajah de Indore.

Las fiestas que se celebraron con motivo de su conversión y de su matrimonio en el Palacio de Barwha, situado en los alrededores de la ciudad, duraron hasta horas avanzadas de la noche. Cuando Miss Nancy Ann Miller, de Seattle, Estados Unidos, se retiró a sus habitaciones en compañía de su esposo, iba radiante y sonriente.

Soldados y bandas de gaitas que tocaban el "Swanee River" y "Marching Through Georgia" precedían a la comitiva que escoltó al ex maharajah al gran pabellón donde, ante un público de más de diez mil personas, se efectuó la ceremonia de la boda.

El ex príncipe indio, figura central de la ceremonia, montaba un hermoso caballo bayo ricamente adornado. Miss Miller le seguía en otra comitiva. Iba vestida de oro de pies a cabeza, y tocada su gentil figura con joyas entre las que sobresalían un valiosísimo collar de perlas pulseras también de perlas y una tiara de esmeraldas y perlas de enorme tamaño.

Las ceremonias de anoche incluyeron la de tocar los contrayentes, juntos al agua y la de cruzar sus manos dentro de un círculo de hilos blancos que sujetaban las damas más principales de la casta del maharajah. Después de la ceremonia, los esposos subieron a sus tronos, y varios sirvientes colocaron sortijas de oro en los dedos de los pies de Miss Miller.

Después de hacer oración ante el fuego sagrado, salieron para palacio, entre los aplausos de la muchedumbre.

La novia movía la cabeza y sonreía, contrastando esta actitud con la grave seriedad que había observado durante la ceremonia religiosa para convertirse a la religión indostánica.

Una vez en el palacio, los recién casados rindieron homenaje al dios Elefante, aceptaron las felicitaciones de las otras esposas del Maharajah, concurrieron al banquete de boda, al que asistieron diez mil personas, y presenciaron los fuegos artificiales celebrados en su honor.

EL PROBLEMA DEL CALOR EN EL INTERIOR DE LAS VIVIENDAS DE LAS CIUDADES, HA SIDO RESUELTO

Un aparato de reciente invención, completamente automático, pone el ambiente a la temperatura que se desee, mediante corrientes de aire líquido, bien purificadas y desecadas

NUEVA YORK, marzo 18 (S. R.) —El hombre ha logrado al fin el dominio de la temperatura, al menos en lo que se refiere al ambiente de las casas.

Hace ya muchísimos años que se descubrió la manera de calentar éstas durante el invierno, y ahora se ha logrado refrescarlas. El refrescar la atmósfera en el estío es la novedad del día, y entre los dueños de edificios públicos nótase hoy gran actividad en la instalación de los modernos sistemas de refrigeración. Así los hoteles, que por lo espacioso de sus galerías y salones especiales, lo céntrico de su situación y otras comodidades que ofrecen son centros de reunión durante el invierno; pero de los que, por el contrario, se aparta la gente en el verano, recibirán en breve los beneficios de la refrigeración.

El éxito alcanzado por los teatros de cinematógrafo, que de repelentes hornos que antes eran desde fines de la primavera hasta principios de otoño, se han convertido hoy en atractivos lugares frescos, cuyas ráfagas de aire polar llegan hasta la acera, lo que por sí solo es un deleite en los días de la canícula, ha hecho tan popular la mejora que las empresas constructoras de casas de viviendas han comenzado a adoptarla, y en una casa de diez pisos, cuya construcción está ya casi terminada, se ha instalado el sistema de refrigeración del ambiente, con un costo de Dls. 25,000. Pronto quedará, pues, resuelto en Nueva York y otras grandes ciudades de este país el problema de la temperatura doméstica así en el verano como en el invierno.

El aparato refrigerador es absolutamente automático. Una vez que se le fija por medio del dispositivo especial de que está provisto el grado de temperatura que se desea, la mantiene así uniforme durante tiempo indefinido. El aire fresco, que pasa por los tubos conductores a razón de 141,000 litros por minuto, es sometido a un perfecto lavado. Primeramente recibe un baño artesiano, que consiste en bombear de un pozo situado a 30 metros debajo de la planta baja, unos 1,500 litros de agua por minuto, que por medio de pulverizadores se esparce en la cámara de aire, de la cual pasa el aire después a los filtros, en donde deja todas sus impurezas. Luego se le quita el sobrante de humedad en la cámara secadora, de manera que al quedar ya listo el aire para la circulación, sea un aire seco y fresco.

En el curso de ese procedimiento va bajando poco a poco la temperatura del aire, hasta cierto grado, y entonces se le conduce por todo el edificio por medio de una red de caños enfriados. Una vez establecida la circulación, se va escapando el aire caliente por las ventosas, hasta que se obtiene la temperatura deseada, que se mantiene uniforme por el constante influjo de aire fresco.

Los hoteles que han adoptado este sistema podrán ya fácilmente alquilar durante el verano los cuartos considerados antes como calurosos: su salón principal de baile estará casi tan activo como en el invierno, lo mismo que el salón comedor de la planta baja, y en todos sentidos ofrecerán igual comodidad e iguales atractivos en todas las estaciones del año.

SE CONOCERA HOY EL CAPITULO FINAL DEL HORRIBLE CALVARIO DE QUE FUE TEATRO EL SUBMARINO "S-4"

El destrozado sumergible norteamericano extraído del fondo del mar navegaba ayer con la bandera a media asta y el primer esfuerzo se dirigirá a buscar el libro de bitácora del mismo

BOSTON, marzo 18.—(UP).—Mañana se conocerá el último capítulo del horrible calvario que sufrió la tripulación del submarino S-4 cuando fué enviado al fondo del mar por la roda de un destroyer guardacostas, el "Paulding". Espérase encontrar el libro de bitácora del sumergible el cual será seguramente muy elocuente.

Tan pronto como el casco sea levantado de la superficie del mar se buscará especialmente el libro en cuestión, cuyas últimas páginas dirán detalladamente lo que ocurrió en el submarino después del terrible choque a la altura de Provincetown, hace tres meses. Los tubos de oxígeno y las botellas de soda y otras sustancias vacíos, y quizá la despedida escrita, con arañazos, en las paredes de la cámara de torpedos, donde seis hombres vivieron durante tres días, o más, sin que se les pudiera salvar del encierro, serán probablemente los testigos mudos de lo que aconteció entre las frías paredes de acero.

Con la bandera a media asta en las drizas de su torre de mando, el S-4 estaba hoy por la noche a flote, sostenido por varios poderosos pontones, al del dique seco que hay en el arsenal de este puerto.

Una demora pequeña, acaso de una hora solamente, en remolcar el submarino hasta Boston hubiera sido quizá motivo de que naufragase por segunda vez según dijeron hoy los funcionarios de la Armada, pues un viento huracanado, de cincuneta millas por hora, comenzó a soplar apenas la triste caravana hubo comenzado a navegar al socaire del canal del puerto de Boston. Si la violenta marejada sorprende el submarino y a su remolque, en mar abierta, el S-4 hubiera vuelto al fondo del océano.

Aprimera hora de mañana, el aplastado casco del submarino, conteniendo todavía los cadáveres de ocho de los cuarenta tripulantes que perecieron en el desastre, será levantado al dique seco, en el preciso momento en que la pleamar eleve el S-4 por encima del pretil inferior del dique.

Dos horas después que el submarino esté en posición en el dique, se procederá a abrir las escotillas, instalándose en su interior ventiladores para expulsar todo el aire viciado y los gases que eventualmente pueda haber en el casco. Cuando se resuelva que el S-4 ofrece condiciones para penetrarse en él, la primera cuadrilla de salvamento se abrirá paso hasta la cámara de torpedos para realizar la triste faena de sacar los ocho cadáveres que hay aún en el interior del sub, siendo seis de ellos los de aquellos valientes que durante tres días resistieron a la muerte, comunicándose con el mundo exterior mediante los mensajes que por golpes de martillo trasmitían, mientras afuera se hacía todos los esfuerzos humanamente posibles para salvarlos. Los cuerpos de los otros dos tripulantes se sabe que están en el casco, aunque no se les ha podido localizar.

Los seis cadáveres en la cámara de torpedos de los siguientes tripulantes del S-4: Teniente Fitch y marinose Crabb, Polnar, Short, Stevens y Snizek. Los otros dos cuerpos son de los marinos William Dempsey y J. W. Sternman.

Durante la noche una enorme grúa del arsenal mantendrá el casco del submarino lo más lejos posible del agua.

HEMOS RECIBIDO EL NUMERO 19 DE "PARISINA"

La revista más elegante de cuantas se publican en castellano y la que nos trae las últimas noticias y modas de París, la bella capital de Francia.

En este número vienen varias informaciones y fotografías de asuntos cubanos y hermosos retratos de personas de alto relieve social de esta joven República.

"LOS VIAJES MODERNOS" Si le interesan los viajes y desea conocer por sólo $1.280.00 las principales ciudades de Europa, no deje de leer este número, donde presentamos el proyecto de viaje de la Agencia Lubin de París. Por dicha suma podrá usted conocer: Santander, San Sebastián, Lourdes, Marsella, Toulon, Monte-Carlo, Menton, Génova, Roma, Florencia, Venecia, Milán, Lucerna, París y St. Nazaire.

CRONICAS DE MODAS, BELLOS GRABADOS Y HERMOSAS FOTOGRAFIAS.

Suscríbase a "PARISINA"

Cuota anual. $5.00
Semestre. 3.00
Ejemplar. 0.50

Pídala en las librerías, almacenes de "El Encanto" y "Fin de Siglo".

Agencia para Cuba:
MARTA ABREU No. 11, HABANA.

CHOCA UN VAPOR QUE LLEVA 400 PASAJEROS

RIO JANEIRO, marzo 18.—(UP)— El vapor francés "Lutecia", con 400 pasajeros a bordo, chocó con el mercante inglés "Balzac", en los momentos en que zarpaba con destino a Francia.

No hubo desgracias personales, pero el "Lutecia" sufrió tales averías que se vió obligado a regresar a puerto para repararlas.

El "Lutecia" es un buque de 14 mil 654 toneladas, peteneciente a la Compañía de Navigation de Sud Atlantique y está matriculado en Burdeos.

El "Balzac" pertenece a la Lamport and Holt Line y tiene 5,372 toneladas.

UN BOTE-SALVAVIDAS ATRAVESARA EL ATLANTICO

LONDRES, marzo 18 (S.R.)—Mañana saldrá del muelle de Westminster en esta ciudad el bote salvavidas construído por J.P. Schuttevaer, para hacer un viaje a través del Atlántico. La embarcación está toda cubierta y su constructor dice que puede llevar veinte personas a través de los mares más fuertes. Unicamente la ocuparán cuatro en el viaje que ahora intenta hacer.

MILLONARIO MUERTO EN EL BAÑO

CHICAGO, marzo 18. UP. John F. Smulski, de 61 años de edad, banquero millonario y político, figura preeminente en la colonia polaca de los Estados Unidos, fué hallado hoy cadáver en el cuarto de baño de su hotel de esta ciudad, con un proyectil incrustado en el cráneo y un revólver en su mano derecha.

El informe que ha dado el médico forense, hace constar que la muerte de Smulski se debió a un suicidio.

NICARAGUA NO SERA PACIFICADA POR LOS E. UNIDOS

Tal es la opinión que existe en varios círculos de Managua, sobre el envío de refuerzos

MANAGUA, Nicaragua, marzo 18. (UP).—La opinión nicaragüiense está dividida en esta capital. Parte de ella cree que el refuerzo de mil soldados de infantería de Marina que los Estados Unidos van a enviar a este país son para imponer la aprobación del proyecto de ley McCoy; y la otra parte admite que ese contingente está destinado solamente a una ofensiva final contra los rebeldes del General Santiago.

La Legación de los Estados Unidos ha informado a los periódicos locales que a pesar de haber sido rechazado por el Congreso nicaragüiense el proyecto de ley McCoy—que dispone que los norteamericanos dirijan las elecciones generales de este año, para mayor garantía de imparcialidad política—las autoridades norteamericanas controlarán de todos modos, la justa comicial próxima.

Se sostiene en algunos círculos que los dos mil setecientos hombres de infantería de Marina norte-americana actualmente en Nicaragua no tienen esperanzas de pacificar el distrito que ocupa el Geeral Sandino, y que a menos que la tranquilidad y el orden hayan sido restaurados allí en mayo, no podrá hacerse después en mucho tiempo por el advenimiento de la estación de las lluvias, que suspenderá forzosamente todas las operaciones.

LA MUSICA JAZZ Y LA INDISCIPLINA

LONDRES, marzo 18. BWS. El Almirantazgo ha publicado la declaración siguiente respecto a los incidentes ocurridos a bordo del acorazado "Royal Oak":

"Acaba de recibirse el informe del comité investigador reunido en Malta para investigar ciertas materias disciplinarias que afectan a varios oficiales de alta graduación. Dicho informe está sometido a consideración. Mientras se dictamina, el Almirantazgo declara de manera definida, que no ocurrió allí ningún motín o negativa a salir bajo las órdenes del contralmirante Gollard, ni que se haya reunido ningún consejo de guerra a bordo".

Anúnciase que el primer lord del Almirantazgo Walter Bridgeman y el contralmirante Eric Follerton, secretario naval, fueron recibidos por el rey Jorge para informarle sobre este asunto. De manea extraoficial se declara que el contralmirante Gollard está en viaje a Londres para recibir instrucciones de sus superiores.

HOY SERA FIRMADO EN LA CAPITAL DE COLOMBIA EL TRATADO REFERENTE A LAS FRONTERAS CON EL PERU

EN GUATEMALA SE INAUGURO AYER LA COMUNICACION RADIOTELEGRAFICA CON LUGARES LEJANOS DEL INTERIOR DE LA REPUBLICA, DANDOSE CUENTA DE DESCUBRIMIENTOS DE GRAN VALOR EN EL PAIS DE LOS INDIOS-SALVAJES, CUYAS COSTUMBRES NO HABIAN SIDO ESTUDIADAS TODAVIA

EN YUCATAN, DEBAJO DE UN TEMPLO ENTERRADO EN LAS PIRAMIDES DE LOS GUERREROS, FUE HALLADO UN IMPORTANTE ESCONDITE DE OBJETOS MAYAS VALIOSISIMOS, IGNORADO DURANTE MAS DE SIETE SIGLOS

BOGOTA, Colombia, Marzo 18. — (UP.)— Mañana se firmará en esta capital el tratado entre Colombia y Perú sobre las fronteras entre ambas repúblicas. La edición de la "Gaceta" de hoy contiene el texto íntegro del tratado, junto con las leyes de ratificación.

La disputa comenzó con las reclamaciones formuladas por Colombia al territorio situado al norte del río Putumayo, que desde 1851 se consideraba peruano. Colombia aseguraba que su título de dominio estaba contenido en el tratado de San Idefonso de 1777.

Una vez arregladas las diferencias entre los dos países mencionados, que concertaron un tratado a ese efecto, Brasil se opuso a su ratificación alegando que constituía una violación del tratado celebrado entre el Perú y Brasil en 1851.

Los tres Gobiernos pidieron la mediación de los Estados Unidos y los representantes del Gobierno de Washington se reunieron en el Departamento de Estado con las representaciones de los Gobiernos interesados el 4 de marzo de 1925, aceptándose entonces un plan sugerido por el ex-secretario de Estado, Charles Evans Gughes.

Perú y Colombia convinieron en ratificar la convención que habían negociado en 1922 y Brasil y Colombia, por otra parte, accedieron a firmar un tratado fijando su línea de fronteras en el área en disputa. Finalmente, Brasil convino en permitir a Colombia a perpetuidad la libre navegación por el río Amazonas y por los demás ríos comunes a ambos países.

A estos arreglos se hicieron objeciones por parte del Ecuador, exponiendo que sus intereses se veían en peligro por ellos y en vista de este nuevo incidente, Perú aplazó la ratificación del tratado de 1922.

Hace pocos meses, la protesta ecuatoriana desapareció, y el 20 de diciembre de 1927, la Legislatura peruana ratificó el convenio de acuerdo con los aprobados en las conferencias presididas por Charles Evans Hughes.

INAUGURASE LA COMUNICACION RADIOGRAFICA

GUATEMALA, Marzo 18. (UP).— Hoy se ha inaugurado la comunicación inalámbrica con lugares distantes del interior de esta República, con la trasmisión de un mensaje dando cuenta de la feliz terminación de los trabajos de una imporante expedición científica que estudiaba la vida de los indios.

El doctor Héctor Montano Novella, en el primer despacho trasmitido a la capital, informa acerca de descubrimientos de gran valor, y dice que ha logrado obtener fotografías de los indios salvajes, cuyas costumbres ha estudiado. Los indios, dice el doctor Montano Novella, ofrecen un gran desarrollo de estatura y el pelo es tan abundante que baja hasta la cintura. Sus únicas prendas artificiales consisten en largas camisas de algodón.

Entre los trofeos que piensa traer el doctor Montano Novella al mundo civilizado se encuentran diferentes ejemplares de arcos y flechas usados por los indios. El explorador que no ha encontrado hostilidad entre los habitantes del interior del país, quienes le han manifestado que desean vivir en paz y adquirir mayores conocimientos acerca de la parte de Guatemala que les es desconocida.

La nueva estación de radio desde donde el doctor Montano Novella trasmitió su mensaje se encuentra en Flores, la ciudad más importante de la provincia de Petén. Dos estaciones más se inaugurarán en breve.

El Gabinete y mucho público asistieron a la inauguración del servicio con Flores. El ministro de la Guerra llevó la representación del Presidente. Antonio Rivera Peláez, presidente de la Legislatura, presidió la ceremonia. Pedro del Castillo, uno de los miembros de la misión mexicana que vino a ésta para erigir la estación de radio de Flores, pronunció un discurso en nombre del director general de Telégrafos, señor Moisés Barrientos.

Para el nuevo servicio se usa un trasmisor de onda corta y 500 watts, con alcance de 9,500 kilómetros. Espérase que la inauguración de esta estación inalámbrica sea un verdadero paso para estrechar las relaciones con la apartada provincia de Peten.

El servicio de radio será suplementado en junio con un servicio aéreo entre Guatemala y una ciudad de la provincia de Petén.

MAS NOTAS GUATEMALTECAS

GUATEMALA, Marzo 18. (UP).— El poder ejecutivo obtuvo ayer una victoria sobre el legislativo al decidir éste, después de un animado debate que la Constitución autoriza al Presidente de la República para llevar a cabo el nombramiento de los jueces y magistrados.

El general Miguel Larrave, ministro de la Guerra, ha presentado la renuncia de su cargo, de acuerdo con lo que determina la Constitución de esta república, para tomar posesión de la presidencia de la Legislatura, para la cual acaba de ser elegido.

El nuevo periódico de la mañana "El Mundo", publicó ayer su primer número, que contiene numerosos despachos de la United Press.

Varias casas quedaron destruidas a consecuencias de un remolino de viento que se registró hoy en el barrio meridional de esta ciudad.

Se están adoptando precauciones por el Gobierno para impedir la propagación del tifus exantemático desde Carriscal y Tobon a la porción oriental del país. Se han enviado drogas a los hospitales de campaña instalado en los distritos infestados.

LA FUNDACION ROCKEFELLER

ASUNCION, Paraguay, Marzo 18. (UP)— Una misión sanitaria de la Fundación Rockefeller ha decidido investigar las causas de la malaria, la fiebre amarilla, la lepra y otras enfermedades existentes en varias regiones de este país.

NUEVO EMBAJADOR ARGENTINO

BUENOS AIRES, Marzo 18. (UP) —El señor Manuel Malbran, nuevo embajador en los Estados Unidos, ha partido para Santiago de Chile con el fin de hacer los preparativos necesarios para embarcar con destino a Washington. El señor Malbran fué embajador en Chile, sucede en Washington al doctor Honorio Pueyrredon.

URUGUAY RATIFICA UN TRATADO

MONTEVIDEO, Marzo 18. (UP)— El tratado que se firmó en Santiago de Chile en 1923, para impedir las guerras entre las repúblicas signatarias del documento, ha sido ratificado por medio de una declaración del Presidente y del Gabinete del Uruguay.

EMPRESTITO BRASILEÑO

LONDRES, Marzo 18. (UP).— Baring Brothers, Rothschild & Schroeder, flotarán el martes próximo $8.750.000 en bonos para cubrir un empréstito por esa suma al Estado de Minas Geraes, Brasil.

La emisión se venderá a un precio que permitirá a los inversionistas percibir el 6 3-4 por ciento de interés. Los bonos son redimibles el 1o. de marzo de 1958, a opción del Estado brasileño, por medio de un fondo acumulativo.

El Gobierno del Estado garantiza esta emisión y se compromete a retener en poder de los banqueros la mitad por menos de la suma necesaria durante cada año, durante el período en que se encuentren en circulación dichos bonos.

TESORO MAYA DESCUBIERTO

MEXICO, Marzo 18. (Informaciones).— El doctor Morley, arqueólogo de la Comisión del Instituto Carnegie, ha comunicado a la Secretaría de Educación Pública que ha descubierto en Yucatán debajo del altar del templo enterrado en las pirámides de los guerreros, un importantísimo escondite de objetos mayos. Entre éstos se destaca un soberbio escudo de mosaico con más de mil turquesas. Este escondite ha permanecido ignorado y por consiguiente intacto por más de siete siglos. Se deduce del asombroso descubrimiento que los Mayas, al tener noticias de la primera expedición guerrera que llegó a El Salvador, escondieron sus tesoros.

EL TESORO MEXICANO

CIUDAD MEXICO, Marzo 18. (SR) —El Secretario de Hacienda señor Luis Montes de Oca declara que los expertos enviados por el Comité Internacional de Banqueros de Nueva York, después del viaje que realizaron con él y el director general de los Ferrocarriles a Monterrey, han reanudado su trabajo y estudio de la situación financiera del Gobierno y sus probabilidades para restablecer el servicio de la deuda exterior en el presente año. Dicha Secretaría ha facilitado a los expertos todos los antecedentes necesarios, especialmente sobre los ingresos probables del Gobierno y los gastos en el ejercicio actual, que son los más reducidos después de la revolución. Espérase que antes de dos meses puedan hacerse declaraciones sobre la forma en que se concertará el nuevo convenio de la deuda.

Agrega la Secretaría de Hacienda que las entradas federales han mejorado mucho, pues la recaudación aduanal en febrero aumentó en seiscientos mil pesos mexicanos con relación a la de Enero y esperándose que el mes actual sea mayor por el mejoramiento comercial exterior de México.

LA INDUSTRIA PETROLERA

CIUDAD MEXICO, Marzo 18. (SR) —Hilario Branch, representante de las poderosas empresas Huatesca Petroleum Company y de la Mexican Petroleum Company tratando las verdaderas causas del notable decaimiento de la industria petrolera en México, dice que la superproducción y los altos impuestos son las dos principales. Los demás países productores (Estados Unidos, Rusia y Venezuela) tuvieron una producción enorme en el año de 1926 a 1927, teniendo que dictarse restricciones para el actual, mientras que en México tras producirse menos son de tal carácter los impuestos que cada barril de petróleo paga entre setenta y seis centavos y un peso cuatro centavos, mientras que en Venezuela solo es de ocho centavos americanos y en los Estados Unidos de dos centavos y medio.

PACIFICACION DE LOS REBELDES

CIUDAD MEXICO, Marzo 18. (SR) —Los jefes de operaciones militares en los Estados de Jalisco, Michoacan y Zacatecas informan a la Secretaría de la Guerra que han seguido dando instrucciones y salvoconductos a los diversos elementos rebeldes que depusieron las armas entre ellos varios cabecillas de gran significación, lográndose así pacificar esos territorios sin gran derramamiento de sangre.

BATALLONES DE ZAPADORES

CIUDAD MEXICO, Marzo 18. (SR) —La Secretaría de la Guerra ha dispuesto que se proceda a formar dos batallones de zapadores para que formen parte integrane de los efectivos del Ejército Nacional. Después de haber sido suprimida esa arma, ahora se reconoce su necesidad. Todo el personal será seleccionado de los mejores regimientos presidenciales y las demás plazas se completarán con soldados yaquis de los sometidos recientemente. En cuanto a la oficialidad la mayoría procederá del Colegio Militar de San Jacinto ya que se requieren conocimientos técnicos especiales.

ECOS DE LA CONFERENCIA PAN AMERICANA

LIMA, marzo 18, (UP.) — James Scott Brown, delegado de los Estados Unidos a la Conferencia Pan-Americana recientemente terminada en la Habana, ha cablegrafiado al Presidente Leguía la alta estimación con que vió la actuación de la representación peruana allí, especialmente la del Dr. Víctor Maurtúa, presidente de ella.

El Dr. Scott dice que cuando Maurtúa visitó al Presidente Coolidge en la capital cubana, el jefe del Ejecutivo norte-americano reconoció los altos servicios del gran jurista, internacionalista y estadista peruano.

El Presidente Leguía, al contestar al Dr. Scott, dijo que estimaba su mensaje y que el Perú será siempre decidido partidario de la actividad civilizadora de los Estados Unidos en los paises americanos cuyas libertades defienden, y cuyos progresos protegen, sin motivos ulteriores.

TRES MILLONES DE PESOS PARA URUGUAY

MONTEVIDEO, marzo 18. (UP.) — Se anunció hoy que el Banco de la República recibirá en el próximo abril una consignación de $3.000.000 como parte del empréstito recientemente colocado en Nueva York.

NOTAS COLOMBIANAS

BOGOTA, marzo 18. (UP.)—El servicio diario de hidroplanos entre el puerto de Barranquilla, sobre el Mar Caribe, y la terminal ferroviaria de Bogotá, en Girardot, sobre el río Magdalena, será inaugurado el 1 de abril por la empresa Scadta, que ha mantenido el servicio aéreo en los últimos cinco años, al principio con un viaje semanal, despues con dos y finalmente con tres en los mismos días. La distancia de Barranquilla a Girardot es de 600 millas y se recorre en ocho horas de vuelo. En vapor fluvial el viaje dura de seis a quince dias.

El vapor fluvial "Bucaramanga", se hundió estando cerca del puerto de Wilche, sobre el rio Magdalena. Los pasajeros fueron salvados.

Una comunicación oficial desde Caracas al Ministro de Venezuela en esta capital dice que los informes periodísticos de los recientes disturbios estudiantiles venezolanos, han sido exagerados. Todos los estudiantes detenidos en los primeros momentos están ya en libertad, dice el comunicado, y ningún representante diplomático fué herido, como se ha dicho, aunque dos personas perecieron en los desórdnes. La normalidad, según el despacho oficial, ha sido restablecida completamente.

La República de Colombia ha abierto un concurso en Nueva York para la concertación de un empréstito de 35 millones de dólores, debiendo los banqueros hacer sus ofertas el próximo sábado. Veintidós millones de dólares se emitirán en bonos de la misma clase de la emisión de 25 millones que se vendió a los banqueros de Nueva York el verano último, para construcciones ferroviarias y obras de puerto, etc. Además Colombia trata de obtener once millones de dólares para la construcción de carreteras y 5 millones para la construcción de un ferrocarril no incluído en el sistema existente.

CONTRA UN MANIFIESTO DERECHISTA

BUENOS AIRES, marzo 18, (UP.)— Hoy verificose el juicio seguido contra los firmantes de un manifiesto derechista que el Gobernador de la Provincia de Buenos Aires estimó injurioso y levantisco. La acusación no se personó, haciéndolo los representantes de los acusados que plantearon la cuestión de la falta de acción y de la no comparecencia, fallando el Juez Dr. Benjamin Garcia Torres de acuerdo.

HOTEL ALAMAC

Broadway esquina a calle 71, New York

EL HOTEL PREDILECTO DE LOS CUBANOS Y DE LOS HISPANOS EN GENERAL

Es modernísimo, elegante, económico, a prueba de fuego y está en el corazón de Nueva York cerca de todas partes.

Su "chic hispano" es insuperable e inconfundible.

Tres Restaurants, incluso el famoso CONGO ROOF en el vigésimo piso donde se baila diariamente.

Cocina Americana y Española, table d'hote y a la carta.

Los precios del Alamac al alcance de todos, son los siguientes:

TODOS CON BAÑO Y DUCHA

Cuarto sencillo para uno, $4.00. Para 2 personas: $6. Cuarto doble, para 1 o 2, $8. Por mes: $150. Departamentos de sala, un cuarto y baño y ducha, desde $200.00 al mes.

Hay también departamentos con tres o cuatro alcobas, además de la sala y con tres baños, a precios de verano.

Intérpretes y sirvientes de habla española.

Atención especial a la clientela hispana.

¿VA USTED A EUROPA?

Diríjase antes a la OPENROAD TRAVEL SERVICE, oficinas en el Hotel Alamac; son representantes autorizados de las principales Compañías Navieras. La Openroad Travel Service, le facilita el medio de hacer su viaje cómodo.

Los precios de pasajes son EXACTAMENTE los que rigen en las Compañías de Vapores, siendo todo el servicio de la OPENROAD COMPLETAMENTE GRATIS. Oficinas en Londres y París.

Dirección a

ANTONIO AGUERO

GERENTE HISPANO

Hotel Alamac. Broadway and 71 th. St. NEW YORK

EL DISTINGUIDO HUPMOBILE

NO ES UN AUTOMOVIL DE BAJO PRECIO

M.E.C.D. 2016

DIARIO DE LA MARINA

FUNDADO EN 1832.

DIRIGIDO HASTA 1919 POR DON NICOLAS RIVERO Y MUÑIZ
DIRECTOR: JOSE IGNACIO RIVERO Y ALONSO

Editado por la Compañía DIARIO DE LA MARINA, (S.A.) cuyo programa consiste "en la defensa de los intereses generales y permanentes de la Nación cubana, de los especiales de la colonia española establecida en la misma y de la unión y armonía entre los diversos elementos que conviven en el país"—Art. 1o. de los Estatutos.

Presidente: Conde del Rivero.
Secretario: Manuel Abril y Ochoa. Tesorero: Joaquín Pina.

Administrador: Dr. Aurelio Hernández Miró.

OFICINAS:
Habana . . . . . Prado, 103.
Nueva York . . . . Broadway at 71 st. St.
Madrid . . . . . Recoletos 10.
Paris . . . . . 61 Boulevard Haussman

PRECIOS DE SUSCRIPCION:

HABANA		PROVINCIAS		EXTRANJERO	
1 mes	$ 1.60	1 mes	$ 1.70	1 año	$21.00
3 idem	„ 4.80	3 idem	„ 5.00	6 meses	„11.00
6 idem	„ 9.00	6 idem	„ 9.50	3 idem	„ 6.00
1 año	„18.00	1 año	„19.00		

SUSCRIPCION DOMINICAL
Sólo para el extranjero.

(Países comprendidas en la Unión Postal)

6 meses . . . . . $ 4.20
1 año . . . . . „ 8.40

(Países no comprendidos en la Unión Postal)

6 meses . . . . . $ 5.00
1 año . . . . . „ 10.00

Esta suscripción sólo da derecho al número de los domingos.

TELEFONOS:

Quejas de Suscriptores	M-8404	Repórters	M-1934
Anuncios Económicos	A-3856	Deportes	A-4732
Anuncios Administración	A-5334	Secretaría de la Empresa	M-7714
Anuncios de suscriptores	M-4115	Secretaría de la Dirección	M-9785
Id. id. id.	M-3378	Fotógrafo	M-6844
Redacción	A-0301	Imprenta	M-9665

PASEO DE MARTI 103. APARTADO 1010. CABLE: DIARIO. HABANA.

VIDA MUNDIAL

(Por TIBURCIO CASTAÑEDA)

EN EL SENO DE LA LIGA DE NACIONES QUEDO REAFIRMADO EL 10 DEL CORRIENTE SU DERECHO A VIGILAR EL ARMAMENTO DE LAS NACIONES A ELLA ACOGIDAS

El Consejo de la Liga de Naciones votó por unanimidad en la tarde de ese día, la más completa investigación sobre el envío de seis wagones de ametralladoras de Italia a Hungría; y esa resolución de la Liga, después de una semana de fatigosas negociaciones, significa una victoria diplomática de Francia sobre Alemania, porque si la Liga tiene facultades para escudriñar las violaciones del Tratado de Trianon, por Hungría, es evidente que también las tiene para indagar las cometidas por Alemania en las cláusulas del Tratado de Versalles.

Otros pudieran creer que Alemania no ha salido mal librada en esa indagación del camino de las ametralladoras de Italia a Hungría, por que la Liga tendría derecho, después de ese acuerdo de seguir la pista a las ametralladoras, de vigilar, con y sin ocupación de las Provincias Rinianas, si Alemania cumplía las cláusulas militades del Tratado de Versalles; pero como ya hemos dicho alguna otra vez, ha de entenderse que la ocupación de esas Provincias tiene por objeto asegurarse los Aliados el pago de Reparaciones por parte de Alemania.

¿Saldrá algo tangible, práctico, de esa investigación de las ametralladoras que han de emprender inmediatamente Enrique Villegas, de Chile, Van Belaertz Blockland, de Holanda, y Procope, de Finlandia?

Ese mismo 10 del corriente, celebraron esos Comisionados de la Liga de Naciones, una reunión y acordaron enviar un telegrama al Gobierno de Hungría, pidiéndole que no destruya ninguno de los documentos que se refieran al envío por ferrocarril de esas ametralladoras y su destrucción, pues afirmó el Conde de Bethlen, Presidente del Consejo de Ministros de Hungría, que habían sido destruidas.

Los representantes de Hungría en la Liga de Naciones, tergiversaron de tal manera los términos referentes al envío y destrucción de las ametralladoras, que se desconfía de llegar a descifrar la verdad de lo sucedido.

Se dijo en la Liga de Naciones que el día 8 del corriente había fallecido repentinamente un Capitán del Ejército Húngaro, que había sido encargaado de la destrucción de las ametralladoras; y es evidente que, si es cierta la muerte del Capitán, todavía se acrece la dificultad para llegar a saber si se destruyeron las ametralladoras, cosa que nadie cree, dónde están y si es posible recobrarlas.

En Italia se dice que esas ametralladoras que fueron tomadas a los austriacos en la batalla del Piave, no fueron enviadas a Hungría por el Gobierno italiano, sino por un comerciante particular. Y es evidente que desde el 1o de Enero último, día en que salieron las ametralladoras de Italia, ha habido sobrado tiempo para tratar de mistificar a la Liga de Naciones en su empeño de saber dónde se hallan hoy esas terribles armas de fuego.

Y lo que más ha motivod a la Liga de Naciones a autorizar las pesquisas, se debe al deseo de impedir por parte de Alemania, la impunidad en el aumento de su armamento a espaldas de la Liga de Naciones, y que sepan en Berlín que el armamento alemán contraviniendo a la Liga, puede ser investigado.

En el momento en que se presentó en la Liga de Naciones la proposición de indagación del paradero de las ametralladoras, el día 10 por la tarde, en la Sesión Pública, la Pequeña Entente Cesco-Eslovaquia, Yuyoeslavia y Rumania, expresaron su conformidad con la más completa investigación del asunto de las ametralladoras, mientras que el Delegado húngaro dijo que no comprendía qué utilidad se obtendría de esas pesquisas, por más que su Gobierno cooperaría con la Comisión de la Liga.

UTILIDAD DE LA LIGA DE NACIONES

En la Sesión de Marzo del Consejo de la Liga se ha demostrado una vez más su eficacia en pro de la paz.

Primero, impidiendo, aun por encima de las lágrimas reales de Titulesco de Rumania, que se menosvalúe el precio del feraz territorio de la Transilvania, y pueda llevárselo Rumania por una bicoca. Importaba poco al Consejo de la Liga que Rumanía hubiese sido Aliada en la Gran Guerra, y Hungría adversaria; tanto Chamberlain como Briand, querían hacer obra de Justicia, y por eso se aplazó hasta Junio el fijar el precio a los terrenos de Transilvania, para que Rumania tenga que pagarlos por su precio, teniendo en cuenta el Consejo que Hungría fué arrastrada a la Guerra Mundial contra su voluntad, por la fuerza del Ejército Imperial de Austria.

Sin el Consejo de la Liga, ¿cómo se hubiesen acercado el Conde Apponyi, representando a Hungría, y Titulesco a nombre de Rumania?

Las dos cuestiones, la de las ametralladoras de San Gotardo, y la de la valoración de las tierras y terrenos auríferos de Transilvania, hubiesen producido, sobre todo la última, un encuentro sangriento.

Y esa utilidad de la Liga, la formuló Sir Austen Chamberlain, diciendo:

"Vemos a la Liga de Naciones, revistiéndose de mayor autoridad cada vez, no por la fuerza de las armas, sino por la votación unánime de su Consejo, que por lo mismo yue está investido de la autoridad de la ecuanimidad, se impone a toda otra consideración."

"Y así lo ha comprendido Inglaterra, proponiendo que se someta a la Liga de Naciones el Tratado por 10 años que entregó al Gobierno Egipcio y que éste rechazó, mermándose así autoridad".

Y Arístides Briand pudo añadir: "Siempre recordaré cuando no faltaba ni un ápice para que Grecia y Bulgaria se enzarzasen en una guerra con motivo de las incursiones de los Macedonios en Bulgaria, y yo propuse la separación a distancia de ambos ejércitos, y someter la cuestión a la Liga de Naciones, cuyo consejo fué aceptado y la paz afirmada".

NUEVA ERA EN LA POLITICA DE JAPON

En la primera elección Parlamentaria por sufragio universal en Japón, los resultados han sido los siguientes: el número de votantes por el sufragia restringido era de tres millones, a los que se han agregado diez millones por el sufragio universal y esos trece millones se han dividido en dos grandes grupos de seis y medio millones de votantes cada uno; de modo que en realidad el actual Gobierno no ha tenido mayoría, pero tampoco ha sido derrotado, por lo cual se cree que continuará en el Poder.

La política internacional de Japón ha sido totalmente pacifista, respecto de las Naciones de Europa y de los Estados Unidos.

En cuanto a la política japonesa en la Manchuria, ya es otra cosa; la emigración a los campos feraces manchurianos, ha aumentado considerablemente y está por ver si la casa de Morgan hace un Empréstito al Japón para construir un ferrocarril allí, en contra de la petición de China, que alega que esa nueva línea merma su Soberanía.

El otro problema de Japón, que es primeramente social, pero que se transforma enseguida en Internacional, es el enorme aumento de su población.

Tenía Japón hace 60 años, 32 millones de habitantes y hoy tiene 60 millones; lo cual quiere decir que su población ha duplicado casi.

Durante la Gran Guerra, tuvieron las industrias japonesas, una enorme expansión, a la que sucedió una casi inmovilidad industrial, con un grande aumento del paro en el trabajo.

Sobrevino hace dos años la crisis bancaria y con ella la paralización de las obras públicas y el encogimiento de la expansión japonesa, que exije el crear nuevos mercados, cosa que no es fácil, sobre todo en los países que rodean a Japón, como son China, India y Filipinas, cuyo comercio está acaparado por Inglaterra y los Estados Unidos.

El Estadista Vizconde Goto, que es suegro de Yusuye Tsururni, al que se le juzga como jefe del nuevo Gobierno en caso de crisis, se prepara a ir a Rusia para establecer con ella estrechas relaciones de negocios; pero Rusia para ella y sus obras públicas quisiera tener dinero; y por otra parte los Estados Unidos no quieren prestar dinero a Japón para obras públicas en Manchuria, por que con ellas se cercena el comercio con China, que pasaría a manos de Japón.

TELEFONOS DEL "DIARIO"

Para Quejas y Suscripciones Llamese a los Números

M-8404 y M-3450

LA INFLUENCIA DEL CINE EN LA VIDA CONTEMPORANEA

Una de las manías de los hombres actuales.—Elegancias imitaciones

(De nuestra redacción en París)

Si preguntásemos a los hombres de nuestros días cuál es la idea que tienen del arte contemporáneo, casi estamos seguros que no vacilarán en contestarnos que el arte ya no existe. Si la moda los invita a admirar las creaciones de un pintor como Picasso, de un músico como Darius Milhaud, de un filósofo como Jacques Mariatin, el espíritu de ellos sigue moviéndose en la más alarmante indiferencia.

—El arte— nos dice un poeta de moda, M. Paul Valery,—debe corresponder siempre a una necesidad. Y el arte de hoy no justifica efectivamente ninguna. Sin embargo, el mundo se encamina hacia un nuevo estado del espíritu.

¿Y cuál es ese nuevo estado del espíritu? Un razonamiento casi inconsciente de las cosas más serias de la vida, una transformación del concepto del tiempo, una devoción muy particular por los placeres de la geografía, en una palabra, el triunfo definitivo de la técnica y de todas sus consecuencias sociales. Actualmente las tendencias del mundo se orientan hacia la anulación de la libertad y hacia el predominio de la máquina. Los hombres del siglo pasado—que tuvieron la coquetería del positivismo—apenas si hubieran comprendido los resultados de las filosofías que nos han legado; nuestros contemporáneos, para quienes los placeres se limitan de día en día, entienden todo este complicado mecanismo, y hallan en él las más íntimas y múltiples justificaciones de sus inquietudes. La sensibilidad como resultado inmediato, parece comprometida: las ideas se reducen a números, la misma historia natural confunde la elegancia del auto, por ejemplo, con todas las gracias de la creación espontánea y salvaje que ya comienza a extinguirse aún en el corazón mismo de la jungla...

Y la poesía? ¿Y la literatura? Son los últimos lujos de las gentes elegantes. Sus placeres ya casi no llegan a la multitud, esto en lo que se refiere a la literatura, porque en cuanto a la poesía hace mucho tiempo que el gran público no se ocupa de ella. No tiene tiempo para gustarla, no la siente, no representa ya, según su sensibilidad, una expresión de sus aspiraciones. Hay otro arte que lo toca más de cerca, que lo emociona más profusamente: el cinematógrafo. Efectivamente, el cinematógrafo está destronando a la literatura. Ya no hay tiempo de leer, ni de meditar; el mundo camina demasiado de prisa hacia la supresión de lo que impide el goce directo de los sentidos y la voluptuosidad de la acción. No sonriamos con escepticismo. Los hombres siempre han buscado la manera de satisfacer sus tendencias hacia la pereza y todas sus conquistas no se dirigen sino hacia su consagración humana. Y el cinematógrafo ha venido a ser la escuela más cómoda de todas sus necesidades de animal sedentario. Lo más grave del caso es que el cinematógrafo, con su facilidad de adaptación y su simplicidad espiritual, está creando un nuevo estado de la intelligencia de que somos víctima todos. En efecto, hay una categoría de hombres—la más numerosa—que vive imitando, en los planos reales, los sueños sentimentales de los folletines que la pantalla les ofrece diariamente.

El ideal de toda mujer moderna, de todo hombre moderno, es llegar a ser artista de cinematógrafo, para, realizar, según sus aspiraciones, el tipo ideal que supone dormido en el fondo de su conciencia. Esto en cuanto a lo espiritual, pues en cuanto a lo material, todo el mundo sabe que la vida de las ciudades en que reinan las imágenes y el celuloide, es algo digno de una noche de Sherezada, si hemos de creer a novelistas como Arllen Michel, como Anita Loos... Este mal crece progresivamente, es una plaga sociológica; si el teatro, en el siglo XIX, fué una aspiración de "elites" que se conmovían con largas tiradas de versos que hoy nos hacen bostezar, el cinematógrafo, en nuestro siglo, es la ambición de todas las gentes. Cada cual se conforma a una existencia cinematográfica, ante la que vendrán a arrodillarse, según los sueños de una ingenuidad conmovedora, los seres más extraordinarios de la tierra...

Existe un tipo definido para cada una de estas criaturas subyugadas por el demonio de la imagen y que se precipitan todas las tardes a las salas de espectáculos, tanto en Nueva York como en París tanto en Londres como en la Habana, para estudiar sus actitudes y sus posibilidades de éxito. Siempre se trata de una "estrella" famosa, cuya historia conocen en todos sus detalles y cuyos gestos les son familiares, pues los imitan aún en sus menores movimientos. La iniciación a este arte solicitario es más difícil de lo que pudiera pensarse. Se necesita un largos estudio de todas las estrellas", de los sitios en que su belleza o su importancia personal sobresalen de las complicaciones sentimentales, que más se admiran en ellas, en fin, de sus debilidades, de su manera de vestirse. Una vez que se ha llegado a profundizar estos elementos de psicología cinegráfica, viene el trabajo más complicado; descubrirse un parecido entre la multitud de tipos estudiados. Y si en verdad tienen disposiciones y condiciones, estos estudiantes de las salas obscurecidas, pueden aspirar a descubrir su propio personaje, su propia imagen...

Lo que se desprende de todo esto es que la influencia del cine es más grande y alarmante de lo que se cree. Y esta moda, que ha partido para todo el mundo de Nueva York, constituye fascinación para los corazones que no han sido arrullados por otra literatura, como no sea ella la que elogia el prestigio del oro, de la belleza plástica, de la fama que se conquista rápidamente, de la publicidad fácil.. Es cierto, vivimos en la época del jazz band, del flaperismo, del arte esencialmente sensual. Vivimos en el reinado del arte cruel, pero muy de nuestro tiempo; un arte veloz: inquietante, cínico. Un día nos apercibimos bailando fot-trot, aplaudiendo las canciones monótonas y tristes de los negros del Mississippi; otro día la tomboy sedujo a las niñas tímidas con sus aires insensibles e insolentes, con sus cabellos cortos, con su pañuelo chillón anudado al cuello, con su pasión por el auto, con su manía del dancing, con su desprecio del hombre; y ahora la flaper enloquecida en los ritmos excitantes del charleston, con su amor del oro de los hombres aburridos por la gravedad de los negocios, con su frialdad sensitiva—que todos pagan a precios subidísimos—conquista el espíritu de nuestras contemporáneas, que hallan sus manuales perfectos en las historias que aplauden, todos los días, en las pantallas que les son familiares. Y para las mujeres actuales no existen misterios de ninguna clase desde que las novelas del cine americano y europeo los han iniciado en los secretos de la vida moderna:

¿Y los hombres? se me dirá.

También los hombres tienen su tipo preferido. En ellos el mal es más grave que en las mujeres, porque a pesar de lo equívocas que la moda actual nos las presenta, el hombre sigue siendo el amo de sus caprichos y de sus veleidades extravagantes. Así lo comprenden, por lo menos, y por eso con una sonrisa de dominación satisfecha, quieren llegar al donjuanismo cínico de un Adolphe Menjou, a la ingenuidad displicente de un Owen Moore , a la coquetería salvaje de un Douglas Fairbanks, al dandismo intelectual de un John Barrymore, a la arrogancia deliciosa de un Lewis Stone...

¿Será este, en verdad, un mal? O será más bien una moda? Estamos en presencia de ambas cosas. Y no sabríamos si aplaudir los gustos de nuestros contemporáneos o criticarlos. Lo que sí es cierto— y en ello tienen razón los que a tal sport se dedican— es que la pantalla nos presenta a las más bellas mujeres de la tierra y a los más elegantes hombres. Quiera el cielo que esta lección mundial para dignificar a los seres humanos que, por otra parte y fuera de estos placeres, se ven arrastrados por una monotonía insoportable, por un mecanismo más insoportable aún...

Conde de la Fére.

REYERTA □ □ POR BOSNARD

—Le he atizado tantos paraguazos en la cabeza, que ahora le están dando cuatrocientos puntos.

—¡¡Cuatrocientos puntos!!

—Sí; se los están dando con una máquina de coser.

(De Buen Humor, Madrid)

A TRAVES DE LA VIDA

POR HECTOR DE SAAVEDRA

—¿Usted está orgulloso de pertenecer a la raza humana?—me preguntó el atrabiliario de Jeremías.

Nadie me había hecho nunca tal demanda ni yo había pensado jamás en que se pudiera estar envanecido de semejante cualidad, así es que tardé un poco en responder.

—¡Hombre!—dije al fin—si no orgulloso al menos satisfecho de ser humano. Es una ventaja sensible. Piense Ud. que si fuera pollo me llevarían colgado de las patas y si hubiese nacido león o tigre me habrían ido a sacar del fondo del bosque para meterme en la jaula del Circo "Santos y Artigas". Prefiero ser hombre porque éste es un animal muy respetable y temible.

—¡Siempre ha de tomar Ud. las cosas por el lado vulgar!—me dijo, con su habitual franqueza mi amigo Jeremías.—Yo me refería al concepto elevado del progreso humano, por la dignidad de su alma.

—¿Qué es lo que a Ud. le disgusta?

—No sé. Veo a los hombres proceder al cabo de los siglos como si de nada les sirviera la experiencia y ningún provecho les reportara su civilización constante, su estudio perenne y sus descubrimientos grandiosos. Fíjese bien en las manifestaciones. En la política, que es una noble ocupación cuando el espíritu labora en beneficio de la sociedad y en el engrandecimiento de la patria, los hombres han dado al traste con todos los triunfos alcanzados en el 93 a costa de extremas violencias. Por mantener los derechos del hombre la Francia luchó contra la Europa coaligada en contra suya. La obra de Vittorio Enmanuele, de Garibaldi y de Cavour creando la unidad italiana fué un paso, grandioso, de progreso, como es la unidad española y los Estados Unidos en México y en Norte América. Todos estos triunfos del hombre ¿para qué han servido? Para que en el siglo XX se esté ensalzando a los tiranos como Musolini, Primo de Rivera o su amigo de Ud. Don Kemal Pachá.

—¡Hombre! Me parece muy fuerte la palabra tirano.

—Póngalo usted "autócrata" si no le gusta y no se fije en el vocablo. Tiranía no es siempre atropello ni violencia criminal a lo Nerón, si que también dominio excesivo que un afecto o pasión ejerce sobre la voluntad. Recuerde que lo cantan en "Rigoletto": La costanza tirana del cuore"... Admitamos la buena intención de esos apreciables gobernantes y el resultado beneficioso de sus prácticas, pero, en principio, ¿es ese el corolario que se deduce después de tanto esfuerzo por la democracia? No valía la pena sacarle tanto brillo al metal para empañarlo luego con agua turbia. Los principios son los que deben mantenerse imperecederos porque son la base moral de nuestras futuras acciones. "Que se salven aunque se pierdan las colonias".

Yo murmuré, involuntariamente, el nombre de Robespierre.

—No crea Ud. que pretendo atribuirme ese bello gesto de la Asamblea Constituyente de 1791—saltó Jeremías, con su habitual rudeza.—La cito, esa frase, en prueba de lo que vale un principio fundamental, puesto que la Francia no transigía con sus ideales republicanos.

—Bueno. ¿Y qué culpa tienen los que se siente con ánimo de dirección y de mando? Eso es cuestión de carácter individual.

—¿Y la es, también, la de todo un pueblo, postrado ante un hombre y abdicando de su derecho de pensar, de discutir y de hacer, en suma, lo que estime conveniente, incluso lo que proponga el autócrata?

—Ese es un estado patológico, como la fiebre. No hay que poner mucha fe en las expresiones populares ni en los discursos oportunistas. Todos van encaminados al halago y son unas afirmaciones que no creen ni el que las dice ni los que las escuchan. Mis ideales se han descolorido un tanto, mi querido Jeremías, con la experiencia que dan los hombres de lo que entienden por conciencia. ¡Qué quiere usted! No puedo compaginar ciertas dualidades de conducta que me parecen monstruosas. A los veinte años no hay corazón que no sea republicano—dijo Lamartine—y digo yo que para conservar el corazón de girondino hay que perder la cabeza en el cadalso. En cuanto a esos señores que el mundo acepta como amos, en contra de los viejos ideales, debo decirle amigo mío, que eran necesarios, cada uno según la mentalidad de su pueblo, Lenine para la Rusia y Mustafá Kemal para la Turquía que hoy existe, dignamente, gracias a él. Mussolini era una necesidad apremiante en Italia y creo, aunque no estoy bien enterado, que Primo de Rivera es beneficioso. Como están las cosas, amigo Jeremías, no hay nada mejor que un buen tirano.

REORGANIZACION DE LAS FUERZAS ARMADAS DE CUBA

XVII

LOS GENERALES

Es peculiaridad de nuestra raza, exigir a todo General, desde el momento en que se coloca al frente de sus soldados, tenga como principalísima cualidad militar, un **valor personal** a toda prueba, hasta rayano en la temeridad.

—Nada importará que ese Oficial de tan elevado rango, se haya conquistado los ascensos y adquirido con indiscutible renombre, laureles en profusión, durante su larga vida militar, en diversos y anteriores hechos de armas, si al amparo a ejercer el superior mando en campaña, no aprovecha la primera ocasión favorable que se le presente, para adelantar y colocarse — por supuesto fuera de su lugar— en la línea de guerrillas, más avanzada, más próxima del enemigo, a fin de que en ella pueda ser visto por muchos y acreditar así un valor temerario y como prueba también, la más culminante, de un mayor merecimiento y la satisfacción, de un mal entendido amor propio.

Desagradablemente así ha venido sucediendo, por que resultando proverbial entre nosotros, desde soldado hasta General, la condición de **bravura**, todo lo que no sea desafiar la muerte, con imperturbable calma y sangre fría, nunca, jamás, será meritorio a los ojos de la muchedumbre.

Semejante **fogosidad** de carácter, ese **orgullo** mal entendido, tal **arrogancia** de corazón, lleva ocasionado entre los Generales, millares de víctimas, especialmente en las guerras contemporáneas, en las que el perfeccionamiento de los elementos de combate y principalmente el de las armas de fuego, de pequeño y grueso calibre, ha llegado a ser de muy terribles y mortales efectos.

De desear sería pues, que el General, en quien se vincula el alto mando, tuviese menos **bríos**, menos **aspiraciones** de probar su valor personal, ya que no le es menester dar nuevos testimonios del mismo, sinó de sus aptitudes, para el desempeño del puesto elevado que le haya confiado, el Gobierno de su Nación.

No en valde hubo de decir el Gran Napoleón, antes de la batalla de Austerlitz: "Soldados, yo mismo dirigiré vuestros batallones: pero me mantendré lejos del fuego; más si la victoria fuese por un momento incierta, entonces veréis a vuestro Emperador, exponerse a los primeros golpes". Con esto testimoniaba el genial Capitán, conocer y profesar la sapiente sentencia de Plutarco, que dijo: "Un General debe morir como un General, y no, como un simple soldado."

Muchos se preguntan si son tantas y tan difíciles las condiciones que debe reunir un buen General. ¿Como se han conseguido y se han obtenido repetidos triunfos, por caudillos de mediana capacidad y de corta o relativa instrucción? Fácil es darse la respuesta, con solo pensar, que esas ventajas se alcanzaron, contra adversarios que no tenían mejores dotes, o por efecto de muy especiales y favorables circunstancias, independientes del talento del General y por lo cual un éxito casual, no puede ser suficiente motivo, para fundar una asentada reputación.

—Aún estudiando en las guerras antiguas se puede advertir constantemente, la ventaja del verdadero General, sobre el inepto cabecilla o partidario, por más que de General se titule; pero en las guerras modernas ya no hay que soñar con los favores de la caprichosa fortuna, cuando hasta los resultados se preveen con arreglo a los medios de que se dispone, casi con exactitud matemática.

—Conviene pues opinar con la casi totalidad de los tratadistas militares, que los **genios** como Alejandro, Aníbal, César, Condé, Gonzalo de Córdova, Federico y Napoleón, **nacen**; pero tan poco es posible negar, que para alcanzar el concepto de buen General, no precisa ser un **genio**.

—Cuéntase que un Coronel **cortesano** o por mejor decir **de salón**, anunció a cierto muy reputado y elevado militar que el Jefe del Estado, le había hecho General: a lo que el personaje contestó: "—Estáis equivocado; tan solo os ha **nombrado** General, pero nada más".

No en valde ha dejado **Rustow** como axioma que "buenas teorías fundadas en principios ciertos y justificados por los hechos, son a nuestro parecer, unidas a ellos las lecciones de la Historia, la verdadera escuela de los Generales. Si estos medios no forman un grande hombre, por qué estos se hacen por sí solos, cuando les favorecen las circunstancias, producirán al menos, Generales bastante hábiles para ocupar dignamente, los difíciles puestos que la Patria les confíe."

Frecuentemente ocurre, que mientras las Naciones disfrutan el hermoso beneficio de la paz, suele mirarse con cierta y hasta malsana prevención y aún con disimulado enojo, al militar ilustre, que ostenta en su cuello, las estrellas o el bastón de mando y la espada, entrelazadas, como emblemas especiales del Generalato, suponiéndolos cuando menos, costosos al erario público, siendo esto debido a que el vulgo no se detiene a considerar, que cada una de aquellas insignias representan una vida de penosos estudios, de constantes mortificaciones, de perennes trabajos, de incontables peligros corridos y de no poca sangre derramada.

Más cuando el peligro se avecina y la guerra está cercana o la tranquilidad pública se ha perdido, entonces se busca ávidamente, un buen General, y aún muchos Generales buenos, y se tocan las consecuencias, de no haberlos formado a tiempo.

En esos instantes es cuando se nota, el vacío de tal o cual General, a quien arrebató la muerte, o los años incapacitaron y a los que no se encuentra sustitución.

Entonces se les hace justicia. Precisamente cuando ya no tiene remedio.

—¿Se encuentra la República de Cuba, en éste último caso? Cuentan sus tropas organizadas de tierra y mar y en sus respectivas plantillas, con Generales? Sí y no. Procuraremos explicarlo, en el siguiente artículo.

EL GENERAL X.

POLITICA DE CAMPANARIO

El repertorio fascista se compone, principalmente, de cosas viejas y las más de ellas malas. Se ha tomado de los romanos ese saludo que consiste en extender el brazo hacia arriba como si se estuviese tirándole un imaginario cordón de campanilla; se han copiado los procedimientos autoritarios y policíacos del imperio napoleónico, no los del segundo, el de Bonaparte-Beauharnais, que fué liberal en su última fase, sino los del primero, el de Bonaparte-Ramollino, que fué brutal.

De Alemania se ha importado la doctrina abyecta, predicada allí por Treitschke y otros pedantes de la variedad lacayuna, del Estado sacrosanto y omnipotente, que tiene todos los derechos y se los niega todos al individuo; doctrina igualmente rechazada por la Iglesia Católica y por el liberalismo.

También de Cuba se ha llevado algo: esos **podesta,** nombrados por el ministro del Interior, que gobiernan las localidades pequeñas, en las cuales se han suprimido el ayuntamiento. A nuestros **podestá,** que se acabaron cuando terminó la primera guerra separatista, se les llamaba Capitanes y Tenientes de Partido.

Lo único nuevo y bueno del repertorio es la reforma por la cual el partido que elija mayor número de diputados, tendrá derecho a que se le adjudiquen los necesarios para reunir los dos tercios de la Cámara y **controlarla.** Como ahora no hay más partido que el fascista, que elegirá todos los diputados, esta reforma es de lujo; pero podrá ser de utilidad cuando allí se vuelva a tener libertad.

Otra cosa se les ha ocurrido a los fascistas, que es buena por su fin. Hace muchos años, durante la República de 1848, el famoso periodista francés Girardin propuso lo que llamó **Colegio Nacional.** Dijo que como los diputados representan a la nación debían ser elegidos por toda ella, en una candidatura.

Esto no se tomó en serio; porque, como los diputados eran unos 400, no era posible que la nación conociese a todos los candidatos; y las operaciones electorales resultarían más largas y complicadas. En los Estados Unidos donde hay candidaturas hasta de veinticinco nombres, incluyendo desde el gobernador hasta ciertos funcionarios municipales, también se les pone esa tacha de la largura; y existe, desde hace años, alguna propaganda en favor del **short ballot,** o candidatura corta. En una de las candidaturas de España, no recuerdo si la de 1845, obra del partido moderado, o la de 1869, hecha por la Revolución del 68, hay un trasunto de la idea de Girardin; un artículo que dice: "Los diputados representan a la totalidad de la nación y no exclusivamente a sus distritos".

Lo cual es cierto; y, por serlo, **no** deben los legisladores anteponer los intereses locales legítimos o ilegítimos, a los nacionales; pero tienen que anteponerlos, por ilegítimos que sean, sopena de no volver a ser elegidos. En España, en la Gran Bretaña, en Francia, un político importante tiene el recurso de ser elegido en otro distrito, que le será ofrecido por sus correligionarios. En los Estados Unidos, no, porque no puede uno ser representante o senador más que por el Estado en que radica su domicilio.

De aquí, lo "provinciano" del personal legislativo americano; y la preponderancia excesiva que tienen en el Congreso los intereses locales. En ambas Cámaras se hace demasiada "política de campanario", como, aplicándolo a Italia, después de haberlo tomado de Francia, dice el gobierno fascista, en el preámbulo del proyecto de reforma electoral, que ha presentado al Parlamento. En ese preámbulo manifiesta que el principal defecto del sistema electoral italiano está en su "base geográfica", por la cual los hombres enviados a la Cámara de Diputados representan a su ciudad, su provincia o su región y no a la nación; con el resultado de que en el Parlamento los asuntos locales preponderan sobre los nacionales.

Para remediar esto se propone que los candidatos no sean designados por los partidos, sino la mitad (cuatrocientos) por el Gran Consejo Fascista y la otra mitad por las organizaciones "que representan—dice un despacho de Roma—las fuerzas productivas de Italia". Los cuatrocientos candidatos designados por estas organizaciones serán sometidos a la aprobación del Gran Consejo. Este rechazará los que no le agraden y los substituirá por otros.

Los electores podrán votar por esos candidatos o abstenerse de votar: pero si lo hacen por algún nombre que no esté en la candidatura proclamada por el Gran Consejo, su voto será nulo.

Esa candidatura de 800 es más abrumadora que la de 400, puesta en el plan de Girardin. No se nos dice si se hará la votación en un solo día o por entregas. En uno y otro caso se necesitará mucho tiempo para el escrutinio y se tardará, por lo tanto, en saber su resultado. Pero, sí, se sabrá de antemano que todos los diputados serán fascistas.

El régimen no es liberal; lo sería si esas organizaciones que representan las fuerzas productoras—y en las cuales, supongo, estarán comprendidas todas las clases capitalistas y todas las trabajadoras, así las manuales como las intelectuales—en lugar de designar candidatos, eligiesen diputados. Esto sería como la representación "corporativa" que figura en el proyecto de Constitución, que elabora la Asamblea Nacional de España.

Pero si el fascismo no es liberal en esta innovación, como no lo es en nada, presta con ella un servicio al atraer la atención de todos los pueblos hacia la conveniencia de que los legisladores no "puedan hacer" política de campanario.

Antonio ESCOBAR.

Nueva York, marzo.

SUSCRIPTORES

Para sus Anuncios Económicos Llamen a Nuestros Teléfonos

M-3378 Y M-4115

M.E.C.D. 2016

JACK SANTIAGO GANO LA FAJA LIGHT WEIGHT DE CUBA AL NOQUEAR A ORBETA

EN UN FINAL EMOCIONANTE, EL ONCE DEL BARCELONA PERDIO CON LA REAL SOCIEDAD DE SAN SEBASTIAN, 5 A 4

Los merengues del Real Madrid vencieron al Racing, de Santander ante una multitud enorme.—El Real Iberia, de Zaragoza, tuvo un gran desconcierto ante la hostilidad del público.

ZARAGOZA, marzo 18 (Especial para el DIARIO DE LA MARINA, trasmitido por la United Press).—Un fácil triunfo se anotaron hoy aquí los Campeones de España frente al equipo local, Patria, Subcampeón de la región.

Estuvieron colosales Gamborena y los hermanos Regueiro.

VITORIA, marzo 18 (Especial para el DIARIO DE LA MARINA, trasmitido por la United Press).—La Gimnástica de Torrelavega se hizo una gran resistencia al Athletic de Bilbao, mereciendo el empate. Se jugó duro hasta la exageración. Un jugador de la Gimnástica salió con una pierna fracturada.

SEVILLA, marzo 18 (Especial para el DIARIO DE LA MARINA, trasmitido por la United Press).—El equipo titular perdió su match de hoy con el Levante por falta de rematadores. En distintas ocasiones estuvieron los sevillanos a punto de batir la meta de Cabo, pero los tiros siempre fueron desviados.

BARCELONA, marzo 18 (Especial para el DIARIO DE LA MARINA, trasmitido por la United Press).—El público local, acordándose de lo sucedido el domingo en Zaragoza estuvo muy escandaloso y facilitó así la labor del Europa, desconcertando a los forasteros. Se jugó duro.

Silreu (?) marcó cuatro goals. Alcázar y Giordía uno cada uno. Los restantes los anotaron los mismos jugadores aragoneses en su propia meta, tal fué el desconcierto del Iberia.

VALLADOLID, marzo 18 (Especial para el DIARIO DE LA MARINA, trasmitido por la United Press) —El Deportivo de La Coruña ganó con facilidad su match de hoy con el equipo local, Real Unión.

Chaco marcó dos goals, y uno de los otros dos, fué hecho de penalty.

MADRID, marzo 18 (Especial para el DIARIO DE LA MARINA, trasmitido por la United Press).—Treinta mil personas, entre las cuales se incluyen unos trecientos aficionados de Santander, que vinieron en un tren especial, y los jugadores portugueses que jugarán mañana con un equipo militar, se celebró hoy aquí el match entre el Real Madrid, Subcampeón de la región Centro y el Racing de Santander, Campeón de Cantabria.

El match resultó movido. Y en cuanto a dominio puede decirse que estuvo alterno.

Oscar, el famoso centro delantero, fué quien anotó el primer goal para los cantábricos, pero después Quesada empató con un penalty-kick. Más tarde Félix Pérez anotó otro desempatando el score y por último, Uribe, en una brillantísima jugada consiguió el tercero.

Finalizando el match Amos sirvió un centro que al tratar de despejarlo Lope Peña falló, introduciendo la pelota en su propia red. Urquizu jugó en la línea de ataque y tuvo que sufrir muchas cargas algo violentas de sus contrarios.

VIGO, marzo 18 (Especial para el DIARIO DE LA MARINA, trasmitidos por la United Press).—Buena batida dieron hoy aquí los del Celta al Real Oviedo, venciéndolo por siete a dos.

Polo y Lecube marcaron dos goals cada uno. Rogelio y Eguia, uno cada uno. (El cable no dice quien anotó el otro).

Urrutia y Tamargo anotaron por los asturianos.

SAN SEBASTIAN, marzo 18 (Especial para el DIARIO DE LA MARINA).—Cuarenta mil personas se reunieron hoy aquí para presenciar el gran match de la Real Sociedad con el Barcelona, Campeón de Cataluña, al que venció en un match muy interesante y reñido con anotación de cinco por cuatro.

Ha sido uno de los mejores partidos jugados en las eliminatorias del actual Campeonato.

Cholín fué el primero en anotar, le siguió Kiriki y luego Arocha. Más tarde Yurrita anotó dos. En el segundo tiempo, a pesar de la ventaja de los locales, los catalanes reaccionaron y con un juego de gran técnica entusiasmaron a sus parciales cuando Sastre consiguió un nuevo tanto. Más hizo el Barcelona otro de penalty y el último fué obra del mago Samitier. El Barcelona mereció el empate por su brillante actuación en esta segunda parte.

Gráficos del match de futbol celebrado ayer en el Campo Armada entre los equipos "Alianza", del Perú, y Juventud Asturiana: En la foto combinada aparece el team visitante en posse especial para el DIARIO DE LA MARINA; el mismo equipo cuando saluda a la afición y dos vistas del juego.

(Véase la información en la página 18)

ESTE AÑO HAY MAS CLUBS EN LA LIGA NACIONAL EN CONDICIONES DE GANAR EL CAMPEONATO QUE EN LA AMERICANA

Los Yankees y los Piratas son los favoritos, pero es porque fueron los vencedores en la justa anterior. Los Atléticos del Filadelfia están este año en muy buena forma

NUEVA YORK, marzo 18 (U. P.) —Los Yankees del Nueva York y los Piratas del Pittsburgh van a entrar en la temporada basebolera como favoritos, a causa de que fueron los vencedores de 1927. La posibilidad de que uno o más clubs superen al line up de estos dos es mayor en la Liga Nacional.

Si algún club se encuentra en condiciones de vencer a los Yankees es el de los Atléticos del Filadelfia. En la Liga Nacional, los Cardenales del San Luis son la mayor amenaza que tienen los Piratas.

El Pittsburgh será más fuerte esta temporada que la pasada, pues ha reforzado la segunda base y el box.

Si "Sparky" Adams y alguno de los nueve pitchers de Donie Bush, responden a lo que de ellos se espera, los Piratas deben encontrarse con gran ventaja al final de la temporada.

Los Yankees han ganado poca fuerza apreciable, pues sus pitchers no son mejores que el año último. No es posible esperar tampoco que Ruth y Lou Gehrig mejoren sus actuaciones del año pasado.

Sin embargo, no cabe duda de que el team de los Yankees tiene motivos para ser el favorito. Los Athleticos de Filadelfia, con Ty Cobb, el veterano y durante muchos años primer bateador de la Liga, y con Tris Speaker en el outfield, y un conjunto de pitchers más fuerte que el de los Yankees, puede vencer a éstos y obtener el pennant.

El outfield de los Athleticos rivalizará con el de los Yankees. Cobb y Speaker lograrán un average al bate de 300, pero en el caso de que las piernas les flaqueen, lo que no ha ocurrido hasta ahora, hay otros outfielders peores que Al Simmons, Walter French y Bing Miller.

Joe Hauser jugará la primera por los Athleticos, Collins y Max Bishop la segunda, Joe Boley o Hassler, en el shotstop y Sammy Hale o Jimmy Dykes la tercera.

Los Athleticos tienen tres buenos pitchers zurdos, que son Lefty Groves, Rube Walberg y Ossie Orwoll.

Rommel, Emhke. Quinn, Ike Powers, Bill Shores y Joe Bush son pitchers derechos.

En cambio en la Liga Nacional, los Cardenales son los que parecen tener mejores probabilidades de superar a los Piratas, pero como hemos dicho, la competencia es más dura en la Liga más antigua, donde cuatro clubs tienen por lo menos probabilidades.

Bill McKechnie, que recientemente ganó un pennant con un club mediocre, tratará de demostrar de lo que es capaz, triunfando con los Cardenales. Posee buenos pitchers, al menos en el papel, y magníficos bateadores, tan fuertes por lo menos como los piratas.

Bottomley, Frisch, Thevenow y Bel, infield del San Luis, deja poco que desear. Thevenow tiene una lesión en la pierna que probablemente volverá a molestarle y Bell tropieza con obstáculos para recuperar su antigua forma. Frisch tiene exceso de peso y Bottomley un pie enfermo. Suerte es lo que necesita McKechnie para mantener funcionando bien a su infield.

En su pitching staff se encuentran Grover Alexander, Billy Sherdell, Jess Haines, Flint Rhem y Fred Fankhouse, todos menos el último veteranos de muchas campañas, que están aun fuertes.

Bob O'Farrell, puede aun mostrarse una estrella como catcher, y el joven Mancuso, comprado al Syracuse, puede alternar con Bob.

El outfield del San Luis es también fuerte, pero con Blades enfermo, a quien sustituirán en caso necesario Hafey, Douthit y Martin.

La situación de los Cardenales es, por esta razón, idéntica a la de los Atléticos de la Liga Ameriacana.

EN PISTA FANGOSA GANO KING DAVID POR 10 CUERPOS A SETH'S HOPE Y EUPHRATES

Arrancando con la velocidad de un gamo, el hijo de Omar Khayam arribó vencedor a la meta en el Adiós Handicap.—El muy jugado Clapper fué el único otro favorito que logró responder a los cálculos expertos

LA PETITE SE APUNTO LA CARRERA FINAL

El Adiós Handicap, principal justa en el excelente programa dispuesto por la dirección del Havana-American Jockey Club para la función de despedida, hubo de corresponder sin mayor lucimiento a King David de la Cuadra Nacional, ejemplar que desde la partida decidió a su favor, llegando a gozar en toda la travesía más de diez largos que mantuvo hasta la varilla finalista, seguido por Seths Hope, y en el show no cotizado por Euphrates, tan cacareado como incapaz de hacerlo mejor, según sus frecuentes fracasos así lo han demostrado en el transcurso del mitin ayer finiquitado. Como aquí lucha ni por asomo hubo de producirse, pasemos a otro asunto.

Desbordante concurrencia invadió desde temprana hora de la tarde el predio de los pur sangs. Tal como hubo de anticiparse, no se cabía en los amplios sectores de la pista. Ni aún en aquellos días de triste recordatoria, período de vacas inflacas, que a muchos vivos abrió de par en par las puertas de la posada de San Pedro para entrarle de botella, dando con ello previamente sendo corte de martillo a sus semejantes, se había visto el feudo del Jockey Club tan favorecido por las especies humanas amantes de las contiendas entre pur sangs. Claro está, que todo ello encierra afición artística y deseo de probar fortuna, tan adversa para los menesterosos en el 99 por ciento de los que bregar tanto tienen para procurarse los mal cocidos.

Muy orgullosos tienen que estar John McEntee Bowman, Chas F. Flynn, y demás componentes de la plana mayor del Habana American Jockey Club, ante la cuantía del éxito que ha correspondido a su centro de esparcimiento en el transcurso del mitin hípico ayer terminado. Aún bajo la influencia de un estado "fuacatized" que como epidemia se ha entronizado desde tiempo hace ya, entre los sufridos componentes de la colectividad criolla, y que todos deseamos nos abandone aunque temporalmente suceda para agobiar a otras partes del globo, se ha visto este invierno extraordinariamente favorecido por las huestes entusiastas del patio, integradas por los descendientes de Hateuy, Santiago Apóstal y Pelayo el buen Astur que no comía cuentos de camino, ni creía en atentados de 1. 8 y 21.

"OTRO MAJARETE"

A raíz de darse por terminada la séptima y última justa del programa equivalente a dar comienzo la faena de "sal-pa-fuera" a que se entregan los componentes de la farándula caballista una vez que todo ha terminado en Marianao, dió inicio la actividad de los potentes carros que se disponen a deleitar a miles de fanáticos en las carreras de automóviles del sábado y domingo próximos en Oriental Park. Sobre un fango adrede lanzáronse tres de esos buenas carros a veloces prácticas ante millares de espectadores de la fiesta hípica, y grata impresión hubieron de causar sus magistrales faenas. Hoy, eliminado Tamale Dick, Mondongo Jackk y Sleepy Harry, se concentrará toda la actividad al automovilismo en Oriental Park, escenario de las clásicas justas que han de celebrarse el próximo domingo.

La anomalía del piso mucho tuvo que influir en los inesperados resultados que correspondieron en la mayoría de los turnos. Solo dos favoritos, King David y Clapper, se dieron en los siete turnos del menú hípico. Para resumir diremos que la primera fué para May Bar un 12 a 1, la segunda para Cheating Cheaters, 3 a 1, la tercera para el 5 a 1 Corenne; la cuarta para Saratoga Maid de 12 a 1, y séptima para La Petite. Esta última que en sus anteriores no había demostrado capacidad para ganarle al jamelgo de Alma Mía, se desbocó para gozar de holgado margen como King David, sin que ninguno de sus contrarios tuviese flus para darle alcance.

Celebróse también ayer tarde en el stand del Jurado la ceremonia de hacer entrega a los jockeys Meyer y Robertson de los dos valiosos relojes donados al primer y segundo del mitin, respectivamente, por la dirección del Jockey Club, y Mr. C. R. Fleischmann, dueño de Euphrates, la que hubo de llevar a cabo en persona Mr. Chas F. Flynn, manager del Havana-American Jockey Club acompañado de su amigo el señor Alberto Mendoza.

"FALLO IMPORTANTE"

Uno de los actos de mayor importancia en relación con el final del mitin hípico ayer tarde epilogado, han sido sin duda el fallo dictado por los Stewards, que damos a continuación:

"El ejemplar Mineralogist, que corrió como propiedad de Frank W. Callaghan, de Toronto, Canadá, en 28 de febrero de 1928, fué reclamado ejercitando una regla del turf por J. F. Patterson, por cuenta del mismo y de H. J. Hennessy, siendo el precio de dicho claim $1,800.

"En 12 de marzo el ejemplar Mineralogist ganó una carrera como propiedad de Patterson y Hennessy.

"En 13 de marzo el caballo fué trasladado de la cuadra de Patterson y Hennessy por orden del señor Juez de Instrucción y de la Jefatura de Policía, sin previo aviso, requisitoria o explicación, hacia otra caballeriza en que hubo de permanecer bajo la custodia policiaca.

"Tal procedimiento se siguió con orden o consejo de Callaghan, por un tal Vicenso Gigliotti, así como se nombró un abogado de esta por Gigliotti, que en los comienzos del mitin actuaba de mozo de la cuadra, y hubo de regresar a Toronto hace tiempo, poniendo el caballo en litigio al cuidado de Charles Ferraro, y más tarde al de David Franklin, a quien hubo de expedir autorización escrita para que entrenara el caballo por cantidades que le había anticipado el Callaghan.

"Una vez que el caballo fué reclamado, Callaghan envió a Gigliotti desde Toronto para lograr conseguir de nuevo el caballo, o de alguna manera hacerse nuevamente de el.

"Por atentar contra lo que dispone la regla del claim en tales justas reclamables que dan completa fuerza y vigor a la misma para su ejecución, se ordena que Frank W. Callaghan y el caballo Mineralogist sean expulsados del turf, y que los $1,800 abonados a la cuenta de Callaghan cuando dicha suma fué pagada por Patterson & Hennessy, se devuelva a éstos, a cambio del caballo que les fué quitado como antes se expresa."

Phill Scott se Batirá Esta Noche Contra el Belga Pierre Charles

El bout se celebrará en la Arena de San Nicolás, y será a diez rounds

NUEVA YORK, marzo 18 (UP)—Phil Scott, campeón heavy de Inglaterra, y Pierre Charles, de Bélgica pelearán en un bout de diez rounds en la Arena de San Nicolás, el lunes por la noche.

En una primera pelea celebrada en Inglaterra hace un año, Scott ganó la decisión. Charles, quien ha sido traído a los Estados Unidos por Gus Wilson, el que preparó a Georges Carpentier para pelear con Jack Dempsey, y a este último para medirse con Jack Sharkey y Gene Tunney, ha participado ya en dos bouts en tierra americana. En una hizo tablas con Jack Demave, en diez rounds, y en otra noqueó a Jack McCann en un episodio.

Haciendo su primera aparición en los Estados Unidos desde que regresó de Europa, Scott tiene confianza en que podrá ganar un puesto de primer orden entre los heavies norte-americanos.

El año pasado Scott fué noqueado en un round por Knute Hansen, aunque después noqueó a su vez a Monte Munn, en el décimo round, y perdió una decisión apretada con Johnny Risko, en Cleveland.

Jimmy Johnston, manager de Scott dice que éste fué víctima de una mala decisión en el bout con Risko y por eso, si le gana el lunes por la noche a Charles, pedirá otra pelea con Risko.

San José Deportivo

Uno de los santos más deportivos de toda la cristiandad es a nuestro juicio San José, y no es precisamente porque conozcamos su record en los deportes, sino por conocer el de algunos Josés a los que distinguimos y queremos de veras en esta Sección de Sports, estando en primera línea el doctor José Ignacio Rivero, sportsman cien por cien y muy querido Director nuestro. El doctor José Antonio López del Valle, presidente de la Liga General de Base-Ball y vice-presidente de la Comisión Atlética Universitaria, lo que no le impide ser catedrático de Higiene en la Universidad de la Habana y el primer sanitario de la República. José M. Peiro, ilustre director-propietario de La Gran Antilla, el colegio que más atletas ha dado al deportismo cubano, y también un crecido número de intelectuales que por serlo no han dejado de ser atletas. Otro ilustre José lo es sin duda el sabio y bueno hermano José Netelmo, Director del gran plantel educacional de los Hermanos de La Salle, en el Vedado, que mucho se distingue también en la educación física de sus innumerables educandos. Y por último, vaya nuestro saludo al más joven y más atleta de todos estos distinguidos Josés a quienes nos complacemos en saludar en el día de hoy, por ser de su onomástico, a José Pí y Muñoz, short stop del team seniors de la Universidad, estudiante de segundo año de Cirujía Dental y el hijo más deportivo del jefe de estas planas. A todos salud y felicidades mil.

EMPATE CON EL SCORE A 1

CENTRAL ALMEIDA marzo 18. —DIARIO DE LA MARINA.—Habana.—Hoy se celebró un partido de foot ball entre el Dolores, Campeón de Oriente y Diablos Rojos de Almeida, quedando el juego empatado a uno. Más de mil almas presenciaron el partido no registrándose ningún incidente desagradable.

López Corresponsal.

CON UNA FORMIDABLE IZQUIERDA AL ESTOMAGO NOQUEA EN EL NOVENO JACK SANTIAGO A ANISIO ORBETA

Con esta pelea que le ha dado la faja del peso ligero de Cuba, ha demostrado Santiago su inmensa calidad y su derecho incontrastable a ser el primero en esa división

¡Estupenda pelea la de anoche entre Jack Santiago y Anisio Orbeta en el ring de la Arena Colón! Mucho tiempo que no se daba a los fanáticos un espectáculo de boxeo igual, o parecido a ese. Desde qué sonó el gongo dando comienzo al match hasta que Orbeta cayó noqueado sobre la lona, estuvo el público puesto de pié, aclamando a los pugilistas con delirante entusiasmo. En ninguna otra parte se puede ofrecer una pelea de pesos ligeros que supere a ésta de anoche en que abarrotó de fanáticos la Arena! Esto si es levantar de verdad el boxeo profesional!

Pepe el americano actuando de anunciador presentó a los púgiles del star bout; Anisio Orbeta, 135 libras. Jack Santiago, 132 1|4. Funge de referee Mike Castro, quien los lleva al centro del ring donde les hace las observaciones de ritual, son fotografiados y van a sus esquinas donde los seconds les acomodan los guantes; el gongo suena y la pelea da comienzo.

Desde que empiezan a cambiarse golpes se nota la extrema habilidad de Jack Santiago que monta perfectamente su guardia y solo la abre para pegar midiendo bien el golpe. Orbeta amenaza con sus terribles derechas que no llegan a desembarcarse con felicidad. Aunque el round es más bien de sparring, Santiago ha marcado más puntos. También lo es el segundo, aunque por muy poco margen. En el tercero el mejor round de Orbeta, éste pega muy duro a Santiago, le rompe con una terrible izquierda sobre el arco superciliar derecho, herida de la que la sangre sale en abundancia, pero la lenitud de Orbeta no le permite aprovechar su mejor oportunidad de la noche. En el cuarto round los golpes izquierdos de Anisio vuelven a enrojecer la cara de Santiago, pero éste, no obstante la pérdida de sangre, pelea con gran ecuanimidad y marca más puntos sobre Anisio.

Quinto y sexto también son de Jack que lleva la ofensiva y al cambiar golpes de cerca convierte a Orbeta en un punching bag. El séptimo es de Orbeta que reacciona al desembarcar una fuerte izquierda a la quijada y lleva a Jack sobre las sogas aturdiéndolo instantáneamente, pero Santiago se repone y cuando suena el gongo sus guantes están golpeando a Anisio, pero ya era tarde para ganar el round.

Anisio da comienzo al octavo con gran lentitud, Santiago le bloquea la derecha de continuo y cuando la mueve a distancia como una catapulta, el golpe va al aire, que de encontrar a Santiago uno de estos tremendos derechazos lo hubiera acostado sobre la lona, pero Jack es un gran peleador y sabe como ha de manejar a Orbeta, a quien pega con ambas manos sin recibir respuesta y teniéndolo a la defensiva. Al comenzar el noveno cruza Santiago con una derecha a la cabeza y una izquierda que hunde en el estómago de Orbeta, el golpe no ha podido ser más sólido, más bien pegado, y Anisio se desploma sobre el encerado llevándose las manos al lugar donde había recibido el impacto formidable de la izquierda de Jack, el referee le cuenta los diez fatídicos segundos y hay que llevar a Orbeta a su esquina sin conocimiento donde tarda un buen rato en volver en sí, se le aplican sales y frotaciones. Mike Castro levanta el brazo derecho del vencedor. El público aclama a Jack Santiago que ha ganado con ese golpe la faja del peso ligero de Cuba; el entusiasmo no tiene límites entre los fanáticos. De todas maneras si no hubiera sido el knockout, Santiago hubiera salido vencedor por puntos, pues de los nueve rounds solo había perdido dos, el tercero y séptimo.

Ya podemos decir que tenemos campeón del peso ligero para buen rato, y nunca hubo otro que ciñera la faja con tanta razón, con tanto merecimiento, pues Jack Santiago es no solamente un boxer de superior calidad un acaparador de espléndidos conocimientos que a ésto reune todos los muchos y los pocos que son necesarios para brillar entre el cuadrado de sogas. Anoche quedó demostrado que Orbeta, a pesar de su enorme punch, de sus golpes demoledores, nunca podrá vencer a Jack Santiago siempre y cuando éste se presente en las inmejorables físicas que lo hizo anoche. Orbeta, es lento, muy lento para poder derrotar al que ya ostenta la championabilidad cubana del lightweight. Nunca se ganó en Cuba una faja tan bien como esta que oprime la cintura de Jack.

Dativo Fuente y Juan Cepero ocuparon el semifinal. Dativo con 137 libras y Cepero con 131, la pelea estaba marcada a ocho rounds, pero solo llegó al quinto en que fué noqueado Dativo después de haber sufrido cuatro knockdowns en el tercero, dos en el cuarto, y dos en el quinto, quedando fuera de combate en la octava caída. En el primer preliminar ganó por K. O. Johnny Cruz a Forcade. Pohnsito venció por puntos a Raul Rojas en el segundo preliminar, y Gilberto Castillo se anotó la victoria, también por puntos, sobre Miguel Rodríguez, un muchacho muy valiente, pero que no podía con la superioridad física del boxer oriental.

Como una nota de color a la gran fiesta pugilística de anoche, diré que el alcalde de la Habana, el popularísimo doctor Miguel Mariano Gómez, era de los primeros en estar de pié aplaudiendo a los pugilistas y comentando el brillante espectáculo de puños que se desenvolvía en el ring. Por algo se le conoce y admira como al primer fanático de la ciudad capitalina.

Guillermo Pi.

Esperan a Paulino los Fanáticos de la Ciudad Imperial

El manager del gran campeón hispano pretende casar la pelea con un adversario de cartel.

NUEVA YORK, marzo 18 (U. P.) —Los fanáticos de boxeo están esperando la llegada de Paulino Uzcudun, procedente de Los Angeles, quien recientemente sostuvo una pelea sensacional con el gigante George Godfrey en la costa del Pacífico.

Se espera que Al Mayer, manager del campeón europeo, anunciará los planes para una importante pelea que se celebrará probablemente en Nueva York. Es probable que su rival sea seleccionado entre los principales pesos completos que están esperando su turno para competir contra Gene Tunney.

LAS OLIMPIADAS DEL 1932

BRUSELAS, marzo 18 (UP)—Gustav Kirby, presidente de la Comisión Olímpica Americana, dijo esta noche aquí que Los Angeles será la ciudad escogida para la Olimpiada de 1932, agregando que tiene grandes esperanzas de que los Estados Unidos tengan un éxito rotundo en los Juegos de Amsterdam de este año.

La Señora Connors ha Establecido un Record Mundial en la Florida

Con la Miss Okeechobee desarrolló una veelocidad promedial de 50.25 millas

MIAMI, Estado de Florida, marzo 18, (UP.) — Al terminar hoy en la pista acuática de la Bahía de Biscayne la décima primera regata anual de Miami, fueron hechos nuevos records para hidroplanos y botes motores.

Phil Wood, hermano de Gar Wood, famoso constructor de botes motores, hizo un nuevo record de hidros cuando Miss América V desarrolló una velocidad promedial de 57.72 millas por hora, en el segundo heat de una carrera libre de seis millas.

La señora Grace Connors estableció también un nuevo record mundial para botes motores de desplazamiento elevado. Su embarcación, la Miss Okeechobee, desarrolló una velocidad promedial horaria de 50.25 millas, en una competencia de exhibición, de seis millas, con el bote Miss Largo, que piloteaba Rokland Ulmer.

El trofeo del gobernador de la Florida fué ganado por Paul H. P. Rigg, por puntos, y el de tres mil quinientos pesos ofrecido por el coronel Green lo fué por Blue Diamond, piloteado por ack Patterson.

Los eventos finales fueron pospuestos del sábado, por el estado del mar. El agua estaba también picada hoy, y en condiciones poco propicias para los botes motores.

Juegos de Exhibición

Venció el Hollywood al team de los Cubs

LOS ANGELES, marzo 18 (UP)— Un rally en el inning décimo primero dió al Hollywood, de la Liga de la Costa del Pacífico, una victoria de 5 por 4, sobre los Chicago Cubs en un desafío de exhibición efectuado aquí hoy:

El score fué:

	C.	H.	E.
Chicago . . . 301 000 000 00-4	11	4	
Holly wood .001 020 001 01-5	12	2	

Carlson, Blake, Bush y Hartnett; Shellenbeck, Hulvey; Kinney y Bassler.

WEST PALM BEACH, Estado de Florida, marzo 18 (UP)—El San Luis Browns derrotó al Filadelfia Nacional, seis por dos, en un desafío de exhibición celebrado hoy aquí.

Sam Gray y George Blaeholder, el primero hasta ahora con los Atléticos y el último con el Tulsa, pitchearon por los Browns y Ring Benge y McGraw por el Fila.

SARASOTA, Estado de Florida, marzo 18 (UP)—El Buffalo, de la Liga Internacional derrotó al Boston Red Sox, segundo team, 10 por seis.

El Boston bateó 15 hits contra los 9 del Buffalo, pero un rally de seis carreras que hicieron los Bisontes en el tercero, dió a éstos la ventaja. Dennis Willis, de los Sox y Nick Cullop, de los Bisontes batearon home runs.

El score:

	C.	H.	E.
Buffalo . . . 006 012 010-10	9	0	
R. S. Y'igans . 110 100 102—6	15	2	

Ogden, J. Stryker y S. Stryker, Devine; Russell, Settlemyer y Wilson Hoffman.

FORT WORTH, Estado de Texas, marzo 18 (UP)—Con el score empatado a uno en el octavo inning, Freitag, del Fort Worth, le bateó un home run a Thomas, produciendo la carrera que derrotó a los White Sox dos por uno, en el desafío celebrado hoy aquí.

Johns y Pate contuvieron a los Sox con su pitching magnífico. Lyons y Thomas, pitcheando por el Chicago, solamente permitieron cinco hits.

SAN ANTONIO DE TEXAS, marzo 18 (UP)—Empleando varios reclutas en el line-up, el Detroit Tigres le ganó al Minneapolis hoy, seis por cinco. Holloway, pitcheando por cinco innings, dominó completamente al Mineapolis, dejándole sin un hit o transferencia en las entradas que él pitcheó.

Van Gilder y Smith terminaron el juego. Hargraves hizo una labor magnífica en el box.

EN EL GRAN FINAL, PILAR Y JOAQUINA DERROTARON A PAULA Y GLORIA

En el primero, Pilar y Consuelín dejaron en 25 a Mary y Antonia. El segundo, que resultó fenomenal, vencieron Eibarresa y Aurora. Un bravo tercero, que se llevan Carmina y Elvira. En el cuarto, Marcelina y Marce dejaron en 28 a Emilia y Delfina.

HOY, LA GRAN FUNCION EN EL HABANA-MADRID

Ante todos los descansantes dominicales se inició la jornada de ayer en Habana-Madrid. Salieron a pelotear la primera tanda, de 30 tantos, las blancas, Mary y Antonia, contra las azules, Pilar y Consuelín.

Buenas las dos primeras decenas; bravamente peloteadas; decoradas con varios empotes; en la decena pagana, lo ganaron las dos azules y las blancas quedaron en 25, despues de una defensa muy aceptable.

Se llevan la primera quiniela, Pilar y Mary; la pagan co treinta; pues se aplaude el pago, y conmovia el segundo, de 30 tantos, que dispntaron, Paula y Gracia contra las azules, Eibarresa y Aurora. La Gracia con la traba consabida. Se peloteó mucho y bien en toda la trayectoria; gran peloteo; rudos los empates; las rachas frenéticas; un gran fenomenal, que ganaron las dos azules, dejando a Gracia en los alarmantes de 27. Gran ovación al gran partido.

Se llevan la última quiniela; Aurora y Consuelín. La pagan con veintiocho pesos; otra ovación al pago, y se inicia el peloteo del tercer partido de la jornada, de 25 tantos, entre las blancas, Lolita y Elena y las azules, Carmina y Elvira, que lo pelotean a maravilla; tanto por tanto; empate por empate; racha por racha; en la coda final triunfaron las dos azules; pero conste que las dos blancas llegaron al tanto 23. Un tercero de primera.

Otra quiniela: la tercera; se la llevaron Lolita y Mary; la pagaron con cuarenta pesantes de peso completito, y comienza el partido número cuatro de la serie dominical; de 30 tantos, que salieron a pelotear, las blancas Marcelina y Marce, contra las azules, Emilia y Delfina. Niñas que armaron la de tan Quintin peloteando con destrezo, con rudeza, con gallardía, haciendo emoción en los admirables empates. Lo ganaron las blancas y las azules quedaron en 28. Otro gran partido.

Se llevan la última quiniela, Sagrario y Aurora; la pagan con veintidós pesos, y en cobrando al fenomenal; de treinta tantos, entre las blancas, Pilar y Joaquina, contra las azules, Paula y Gloria. Y también salió muy bravo y valiente en sus dos primeras decenas en las cuales saltaron sorprendentes empates. En la decena de taquilla triunfaron las dos blancas que con una racha arrogante dejaron en 22 a las dos azules.

Se terminó el gran domingo; acaso uno de los dias que más y mejor se peloteó en Habana-Madrid.

D. F.

Programa Oficial para la función continua que se celebrará hoy lunes 19 de Marzo de 1928.

Primer partido a 30 tantos, con apuestas.

Carmina y Elvira, blancos, contra Paula y Pilar azules.

A sacar ambos del cuadro 12½.

Primera quiniela de combinación a 6 tantos, con apuestas.

Paula; Carmina; Emilia; Marcelina; Elvira; Pilar.

Segundo partido a 30 tantos, con apuestas.

Elena y Consuelín, blancos, contra Asunción y Gloria, azules.

A sacar ambos del cuadro 12½.

Segunda quiniela de combinación a 6 tantos, con apuestas.

Asunción; Sagrario; Gloria; Consuelín; Antonia; Aurora.

Tercer partido amateurs a 30 tantos sin apuestas.

Cuarto partido amateurs a 30 tantos, sin apuestas.

Quinto partido a 25 tantos, con apuestas.

Sagrario y Joaquina, blancos contra Emilia y Antonia, azules.

A sacar ambos de cuadro 12½

Tercera quiniela de combinación a 6 tantos, con apuestas.

Lolita; Marcelina; Mary; Elena; Pilar; Elvira.

Sexto partido a 30 tantos, con apuestas.

Lolita y Aurora, blancos, contra Marcelina y Petra, azules.

A sacar blancos del 12½; azules del 13.

Cuarta quiniela de combinación a 6 tantos, con apuestas.

Joaquina; Petra; Aurora; Elbarresa; M. Consuelo; Gracia.

Séptimo partido a 30 tantos, con apuestas.

Eibarresa y M. Conslelo, blancos, contra Paula y Gracia, azules.

A sacar blancos del 11½; azules del 13.

NOTA: Toda pelota que lance Gracia, y dando en el techo llegare hasta la pared del rebote en el primer bote, perderá ésta el tanto.

Precios de localidades.

Entrada general sin derecho a asiento reservado, pero pudiendo ocupar cualquiera que no esté vendido $1.20

Asiento de Cancha reservado desde las 3 a las 12 p. m. 40 cts.

Palcos sin entradas, $3.00

Entrada general, 30 cts.

Delantero de Grada reservado desde las 3 a las 12 p. m. 20 cts.

NOTAS: No se dan contraseñas para salir del local.

De acuerdo con el reglamento de espectáculos, la Empresa se reserva el derecho de modificar los partidos anunciados. Si por cualquier motivo se suspendiese el 1er. partido una vez jugados los primeros 15 tantos, no habrá derecho a la devolución del importe de la localidad.

La Empresa se reserva el derecho de negar la entrada al local, a toda persona que no guarde la compostura debida, o realice apuestas sobre el resultado final de las quinielas sinobtener los boletos en las taquillas destinadas a su venta.

BALOMPIE EN ESPAÑA

MADRID, marzo 18. (UP.)—A continuación van los resultados de los juegos en opción al Campeonato Nacional de España, celebrados durnate el día de hoy:

PRIMERA DIVISION

Deportivo, 4; Valladolid, 1.
Sama, 3; Leonesa, 1.
Celta, 7; Oviedo, 2.

SEGUNDA DIVISION

Alvarez, 2; Athletic, 1.
Bilbao, 3; Cimnástica, 1.
Madrid, 3; Santander, 2.

TERCERA DIVISION

Real Unión, 7; Patria, 0.
Real Sociedad, 5; Barcelona, 4.
Europa, 7; Iberia, 0.

CURTA DIVISION

Valencia, 3; Murcia, 1.
Cartagena, 4; Betis, 2.
Levante, 1; Sevilla, 0.

M.E.C.D. 2016

Con un Magistral Pitching Balleste Blanqueo a la Universidad

RESULTADO GENERAL DEL DOBLES DE CABALLEROS

Primera ronda	Segunda ronda	Tercera ronda	Semifinal	Final
Benet-Morales. / Albizuri-Prieto.	Banet-Morales. Defoult.	Banet-Morales. 6x4-6x4-6x0	Banet-Morales. 6x2-6x4-5x7-3x6-6x2	Campeones: BANET-MORALES. 6x3-6x4.6x4
Meana-Prieto. / Hermanos Avellanal	Hermanos Avellanal. 0x6-6x3-6x2-1x6-6x3			
Randín-Herrero. / Muñoz-La Fé.	Muñoz-La Fe. 6x4-6x2-1x6-6x3-6x1	Muñoz-La Fé. 8x6-6x3-6x4		
Portell V.-Silva. / Sandoval-Fernández.	Portell V.-Silva. 6x0-6x1-4x6-6x2			
Semanat-Rodríguez. / Ochoa-Sabí.	Ochoa-Sabí. 8x6-6x4-4x6-6x2.	Vollmer-Sánchez. 6x4-6x1-6x1	Hupmann-Ruiz. 6x3-6x3-6x3	
Vollmer-Sánchez. / Fernández-Freixas.	Vollmer-Sánchez. Defoult.			
Pardo-Calvo. / Valoira-Sampedro.	Pardo-Calvo. 6x2-6x2-6x8-6x3	Upmann-Ruiz. 9x7-6x4-6x3		
Upmann-Ruiz. / París-Cárdenas.	Upmann-Ruiz. 6x4-6x3-3x6-6x1			

"MAESE" BALLESTE DOMINO FACILMENTE A LOS BATEADORES DE LA UNIVERSIDAD Y LES GANO, CON SCORE DE 5 POR CERO

El joven lanzador del Fortuna se presentó ayer en admirables condiciones. — Ningún Caribe pudo pisarle la tercera.—Sólo permitió cinco hits.—Benítez, de la Universidad, también pitcheó bien

Pitcheando maravillosamente en todo el game, con un control verdaderamente extraordinario, "maese" Ballesté, el joven lanzador de los Blanqui-negros del Fortuna logró blanquear ayer tarde a los Caribes de la Universidad, rompiéndoles la cadena de victorias consecutivas que venían acumulando en la discusión de la serie por la copa Herrera.

Pocas veces se vió en el hoyo el novel lanzador y cuando más cerca estuvo de que le llegaran a tercera. una jugada rapidísima del infielder Castillo detuvo el ataque universitario, haciendo posible un escón que momentos antes había estado completamente en el aire.

Desde que se inició el game hasta el sexto inning, Ballesté dominó completamente a los hitters caribes, al extremo de que solo tres hombres le habían pisado la primera. Rafaelito Inclán por hit en el primer inning—una buena línea al right—Macías por hit en el segundo y el propio bateador por erro de Octavio Fernández en el quinto. Todos los demás habían comido fácilmente en sus manos, muriendo en débiles palomitas al infield y unos cuantos fouls flys que Queral, Suárez y Arteaga se encargaron de convertir en outs.

En el sexto acto le pisaron por primera vez la segunda. Benítez abrió la entrada muriendo de short a primera, en una jugada rápida de Castillo. que ayer estuvo muy efectivo. Tonilo se apuntó un hit al cuadro, al disparar un batazo corto que el viento detuvo completamente. Esnard lo llevó a segunda con un single al right, y entonces, cuando los muchachos empezaron a entusiasmarse en el hitting y Rafaelito Inclán produjo un batazo violento entre tercera y short, Castillo salió en defensa de "maese" Ballesté, engarzó la bola cuando parecía dispuesta a perderse en los jardines y forzó a Tonilo en tercera con un tiro brutal a Suárez.

Alentado por este excelente trabajo de su torpedero, Pepé metió el brazo en condiciones y anuló al oportunísimo Monzón. haciéndole morir en fácil rolata por segunda.

Fuera de este inning, Ballesté dominó a sus anchas a los peligrosos Caribes, y no volvió a permitirles libertades en el hitting. Dorticós le dió un buen hit al centro en el quinto y Tonilo le sacó un boleto gratis en el octavo.

Justo es confesar, sin embargo, que el cuadro ayudó mucho su trabajo, como puede verse en el score. Castillo brilló a envidiable altura en el campo corto, haciendo engardes dificilísimos. Suárez se movió bastante en la tercera, y González aceptó en el segundo acto una buena línea de Zaldívar que al salir del bate parecía llevar muy malas intenciones. Garrós también fildeó a la campana.

Benítez, el pitcher debutante de los Universitarios, discípulo de aquella gloria del box que todos conocimos con el nombre de José Morcate, retirado ya de las lides baseboleras, demostró poseer brillantes facultadse para su espinosa posición. Trabaja con mucha calma a los bateadores, no se altera en las situaciones críticas y sabe salir cómodamente de los hoyos malos en que muchas veces se ve metido or los "breaks" del game.

Hasta la séptima entrada dispuso con bastante facilidad de la batería fortunista. en la que figuran hitters respetables como Reguera, Queral, Arteaga y Ballesté. Al igual que su rival no permitió que le pisarán la segunda base en la primera parte del juego, ero en el lucky seven tuvo un momento de debilidad y ello le costó el encuentro, pues los Blanqui-negros le ligaron varios hits para anotarle las cinco carreras con que, aseguraron el triunfo.

Octavio inició los fuegos artificiales con un buen hit al left field. Reguera fué el primer out de la entrada con un fly muy elevado a Tonilo. Entonces Queral produjo un roller muy violento por segunda y lo convirtió en hit pues Macías llegó con trabajo a la bola y luego la pifió. Un hit al left de Arteaga abrió las puertas del home a Octavio, y en el tiro que hizo Zaldívar al catcher. Queral llegó hasta tercera y el bateador a segunda.

Con una carrera en el refrigerador, hombres en tercera y segunda y un solo out, la situación no parecía muy buena para el joven lanzador, sobre todo, porque Ballesté, que es un buen bateador, estaba en el uso de la palabra. Yo. en este caso, hubiera transferido a Pepe para trabajar después a González y a Suárez, que son bastante débiles al bate, pero la alta dirección universitaria no lo entendió así, y Ballesté produjo un roller lento y mal intencionado entre primera y segunda que dió lugar a otra carrera.

Inclán fildeó la bola en muy mala posición, por cuya razón, mientras se repuso y tiró a home, Queral pudo ganarle gran ventaja. Su tiro fué bastante bueno. pero el ex-discípulo del Candler College se le fué muy bien a Felo Córdova, anotando la segunda, pues Arteaga llegó hasta tercera y Ballesté aprovechó la turbación de Felo para ganar la intermedia.

González se fué con dos bolas malas y recibió un buen ponche. Suárez, en cambio, esperó pacientemente y como premio recibió una base por bolas que llenó las almohadillas de Blanqui-negros. Entonces Garrós disparó un hit corto al left, metiendo la carrera de Arteaga y Castillo produjo otro por el center, haciendo anotar a Ballesté y a Suárez que llegaron sudorosos al hogar de sus tíos. El propio Castillo dió fin a la jira, al tratar de robarse la segunda.

Fué un bonito racimo de carreras que acabó con el duelo de pitchers que habían sostenido hasta esos momentos Ballesté y el debutante Benítez.

EL PRIMER JUEGO FORFEITED

El primer juego de la tarde, que estaba anunciado para la una y media entre los teams juniors del Atlético de Cuba y Universidad. fué declarado forfeid a favor de los segundos al no presentarse en el terreno los representantes del Glorioso.

GALIANA.

Véase el score:

FORTUNA

	V.	C.	H.	O.	A.	E.
Garros cf.	4	0	1	4	0	0
A. Castillo ss.	4	0	2	3	3	0
O. Fernández 2a.	4	1	1	1	1	1
O. Reguera rf.	4	0	1	2	0	0
A. Queral 1o.	3	1	1	8	1	0
Arteaga c.	4	1	1	5	2	1
Ballesté p.	4	1	0	0	2	0
O. González cf.	4	0	1	2	0	0
M. Suárez 3a.	2	1	0	2	2	0
Totales	33	5	8	27	11	2

UNIVERSIDAD

	V.	C.	H.	O.	A.	E.
A. González rf.	3	0	1	2	0	0
R. Esnard cf.	4	0	1	2	0	0
Inclán 2a.	4	0	1	2	3	0
Monzon 3a.	4	0	0	0	2	0
Zaldívar lf.	4	0	0	0	0	0
Dorticós 1a.	3	0	1	11	0	0
Macías ss.	3	0	1	3	3	0
R. Córdoba c.	3	0	0	7	4	0
Benítez p.	2	0	0	0	2	0
Guasch p.	1	0	0	0	1	0
Totales	31	0	5	27	15	0

ANOTACION POR ENTRADAS

Fortuna .. .. 000 000 500—5
Universidad .. .. .. 000 000 000—0

SUMARIO

Bases robadas: Balleste. Struck outs: Benítez 6; Ballesté 3. Guasch 0. Bases por bolas: Beinty 3, Ballesti 1; Guasch 0. Wilds Guasch. Tiempo 2 horas 3 minutos. Umpires Atán, (home); Ecay (bases). Anotador Hilario Fránquiz. Observaciones: hits a Benítez, 7 en 8 in. y 29 vb. Lo perdió Benítez.

GRANDE
INYECCION "G" GRANDE
Cura de 1 a 5 días las enfermedades secretas por antiguas que sean, sin molestia alguna.
ES PREVENTIVA Y CURATIVA

MIENTRAS LA VEDA PASA

CLUB CAZADORES DEL CERRO

Mucha animación hubo ayer en el club. Parece que algunos nuevos socios deseaban comprobar lo que habíamos informado acerca de que desde El Lucero puede dominarse una bella vista panorámica.

Varias familias alternaron con los cazadores, aplaudiendo sus aciertos, y también a la hora del almuerzo tradicional, honrándonos en la mesa.

En nuestro balcón que hay muchas flores, se precisaba quien las homenajeara cariñosamente.

Un jardín sin la mujer, es lo mismo que la poesía sin poetas.

He aquí los scores:

PLATILLOS

Premio: Luis Mandelli.
Ganador: E. Rosse.

	rotos.
E. Rosse	48
J. A. Ors	47
Jesús Capín	45
R. Beguiristain	42
Colín de Cárdenas	40
C. Quero	40
J. M. Rodríguez	39
Emilio Rodríguez	38
A. Santamaría	38
Dr. T. Bordenave	37
Porro	35
Caamaño	35
Quesada	35
Henry	35
Farias	35
Vicente Bayon	34
Dr. Ochotorena	33
Maruri	32
J. Rodríguez	32
A. Cuervo	30
F. Lagueruela	30
G. Rey	29
Caballero	24
Martínez Azcúe	24

REVOLVER

Premio: Doctor Joaquín Pedroso.
Ganador: Teniente Enrique Ros.

Manolo F. Porro	493
Joaquín Pedroso	437
Teniente Enrique Ros	439
Claudio Grande	429
Pedro Ortega	420
José J. Coll	417
Alvarez Bellizia	386
Doctor J. Rubio	385
Celestino Gaunaurd	369
Felipe Masoucos	357
José González	412
Carlos Souvalle	241
Ramón Suero	332

PICHON

Premio: Laureano García.
Ganador: Alfredo Beale.

El desempate que quedó pendiente el domingo entre los que, dimos en llamar, los tres mosqueteros tuvo un final lógico; de los tres, D' Artagnan, fué el más afortunado.

Beguiristain y Parra, el primero, por lo novel en estos lances serios, se sintió algo superticioso y al llegar al quinto pichón recordó lo del "quinto no matar" y aunque mató; en el sexto, perdió el tiro. Parra, estaba muy molesto con Eolo porque en vez de detener la marcha a los "sprinters", los impulsaba más; y en el segundo, en vez de tirar al pichón hizo blanco, infructuosamente, claro está, sobre su enemigo el viento.

SEGUNDA COMPETENCIA EN TIRO DE PICHON

Premio: Andrés Suervo.
Ganador: J. A. Ors.

J. A. Ors	14
Rodrigo Díaz	13
Parra	8
Capín	7
Quesada	6
Tellaeche	5
Caamaño	4
Santamarina	3
Dr. Ochotorena	3
R. Beguiristain	3
Alfredo Beale	2
Luis Mandelli	1
A. Beguiristain	1
A. Cuervo	1
Ovies	1
J. Rodríguez	1

Los tres últimos se retiraron porque les lanzaron pichones bravos marca "Padial".

NOTA:—Como no desconozco el interés de nuestros lectores en saber cuanto antes los resultados de las competencias que se celebren, todos los lunes serán publicados los distintos "scores" y durante la semana se comentarán según su importancia, en una o dos crónicas sucesivas.

Así que la reaparición de Colín, el pito de don Jenaro, el "agachao" de Beate y el éxito del ágape dominical; son aspectos que merecen comento aparte.

Tiro.

Venció Le Fleur en el Grand Prix de Niza a Motrico

NIZA, Francia, marzo 18 (U. P.) —El caballo "La Fleur" de Veil Pichard, ganó por una nariz sobre "Motrico" de Rivaud, el Grand Prix de Niza, evento clásico del turf.

"Daddy" de Mills, llegó a la meta en tercer lugar.

El ganador pagó 77.50 francos a diez y 21 a 10 en place.

El segundo caballo pagó 50 y 9 francos para segundo y tercero respectivamente y el tercero 13 francos.

Con un Empate a un Goal Terminó el Primer Encuentro Entre Juventud y el Team "Alianza"

Los peruanos jugaron más bonito que los del patio, pero éstos hicieron un juego mucho más efectivo que si no llegó a manifestarse en la anotación fué sin duda por la poca fortuna que tuvieron en los remates a goal.—Valentín lució muy grande en la línea de medios. Lavalle demostró que es el As de los limeños.

(Por Peter)

Debutó ayer el equipo peruano "Alianza", y en su primer match contra la Juventud Asturiana obtuvo un empate a un goal. Confesamos sinceramente que creíamos algo mejor al equipo forastero, pero si hemos de juzgarlo por su primera actuación, tenemos que declarar sinceramente que han estado un poco exagerados los juicios de los críticos mexicanos. Nos dijeron que era mejor el "Alianza" que el "Colo-Colo", pero nosotros no lo apreciamos así. Juegan eso sí, más bonito, tienen más juego de galería que los atletas del "Colo-Colo", pero los chilenos tenían indiscutiblemente un juego mucho más efectivo y en rapidez superan mucho a los peruanos.

Esperamos una nueva actuación del equipo visitante para hacer un juicio definitivo de su valía como conjunto, pues en individualidades tiene algunos jugadores notables. V. y G. El back izquierdo, el centro delantero y el extremo derecha, que nos pareció el mejor de todos.

Hemos oído decir que uno de sus mejores jugadores es Sarmiento, el capitán, pero ayer parecía estar de visita. Apenas si se le dió juego, pues todo el ataque del "Alianza" se hizo por el ala contraria.

LOS PRELIMINARES DEL GRAN ENCUENTRO

A las tres y cuarenta y cinco, quince minutos antes de la hora señalada para el comienzo, salieron al field después los equipiers peruanos salieel árbitro y los jueces de línea. Poco ron de su caseta portando una gran bandera cubana, recorriendo todo el frente de la glorieta entonando los clásicos **hip, hip, hip.** Poco después se desgranó por el terreno el pelotón de jugadores que aguardaba cabe la otra caseta y la multitud multiplicó sus aplausos. La afición, como es natural, mostróse partidaria del equipo local.

Suena por tercera o cuarta vez el silbo de Francisco Rodríguez y los dos capitanes se dirigen al centro del campo portando sendos ramos de flores, emblemáticos de la cordialidad. Sarmiento recibe el que le ofrece Goyo, y éste acepta el que le brinda aquél. Salen ambos del campo y el capitán del equipo astur entrega el hermoso bouque ta la señora de Menéndez, madrina del equipo. Y Sarmiento obsequió con el que portaba a una dama que no pudimos averiguar su nombre.

COMIENZA EL PARTIDO

Faltaban cuatro minutos cuando los equipos alinearon en esta forma:

Alianza: Segala; Rostaing; Saldariaga; Parravicini; F. García; J. García; Lavalla; Montellano; Villanueva; Bulnes; Sarmiento.

Juventud: Turco; Constante; Goyo; Valentín; Mieres; Candasu; Polón; Bienvenido; Chicho; Colls; Gacha.

Realizó Chiho el kick-off y después de un peloteo en el medio del campo, los locales hicieron un avance por el ala derecha que termina en out y poco después en corner, el primero del partido, que se encarga de tirarlo Polón, pero es despejado por la zaga peruana, terminando el dominio de los del patio. Los forasteros tratan de avanzar; pero la línea de medios de la Juventud, sobre todo por el ala de Valentín, está rechazando los ataques, a los que siguen ligeros dominios de los nuestros terminando uno de ellos con un tiro de Candasu que va a "kick". Hay otro chut de Colls, que va fuera también y más tarde Gacha, después de driblar al medio que le salió al encuentro, sirve un centro que Bienvenido de cabeza lo remató a kick. La jugada ha sido peligrosísima para Segala y el público, que esperaba en ese momento el primer goal, sufrió un desencanto.

A los siete minutos de juego (4.3) los limeños hicieron su primer avance peligroso por su ala izquierda, pero después de haberse éste internado bastante el extremo de este sector, sirvió un centro y la esféride salió fuera.

Después hay dos centros de Gacha; uno de ellos lo remata Bienvenido fuera.

Los del Alianza se internan de nuevo en campo astur, pero son rechazados por el Cojo Glorioso, quien parece estar dispuesto a demostrar que no hay motivo para que se le envíe al banco. Y con el despejo del medio, Gacha gana la pelota y después de correr su línea, centra mal. Un pase de Bienvenido a Polón es muy adelantado, y va a kick.

EL PRIMER GOLPE FRANCO

A las cuatro y diez minutos se registró el primer free-kick del partido, y éste fué favorable para el **Alianza.** Se encargó de tirarlo Lavalle, directamente a goal, pero en la trayectoria el pelotón se encontró con la cabeza de Constante y este back despejó; pero el extremo derecha del **Alianza,** vuelve a hacerse del esférico y chutó a goal, por fuera. Ya después de este primer castigo vinieron otros, y el segundo fué en contra de los visitadores por foul cometido a Candasu. Lo tira Constante y lo devía Colls; pero Segala que está bien colocado, acepta el tiro y despeja.

Uno de ellos es casi a boca de jarro.

Dos chuts de Chicho, van fuera.

Turquito tiene una buena actuación en un ataque del Alianza que terminó con un buen tiro a goal por alto. El goalkeeper despejó, pero el peligro continuaba. Lavale se disponía a centrar la pelota, pero al interceptar Mieres, la pelota rebotó en él y sale a corner. Este saque de esquina fué bien tirado por Lavalle y rematado de cabeza, fuera, por el interior derecha.

UNA ZANCADILLA A CANDASU

Los equipiers peruanos no han demostrado hasta ahora mucho juego duro; solo se les ve usar de la zancadilla en los momentos de apuro. Al centro medio local le ponen una y el árbitro la castiga. No tiene consecuencia.

Un avance del Alianza se pierde por estar Sarmiento en clarísimo offside.

Chicho recoge un pase de Goyo y se abre paso entre los contrarios llegando hasta a ponerse en un "tette" a "tette" con Segala; pero le faltó ecuanimidad y lanzó un tiro por alto, malogrando lo que tenía todas las apariencias de un goal inminente.

Constante tira un free-kick directo a goal, de larga distancia, y Segala lo despeja con el puño. Otro golpe franco que tira Mieres, lo remata Chicho fuera.

VIENE EL PRIMER GOAL

A los treinta y siete minutos de juego (4.33) se registró el primer goal cuando menos se esperaba. Una mano de Valentín fué castigada y J. García tiró el golpe franco que remató Lavalle de cabeza, introduciendo el balón en la red. Se aplaude poco la jugada, pero no ha sido por el hecho de ser anotado por el equipo visitante, sino por lo tontamente que fué anotado. Pareció una jugada de cámara lenta.

Candasu tira un free-kick, pero en vez de hacerlo directo a goal le pasa la bola a Valentín en vista del cerco que le formaron los contrarios. Valentín trata de adelantar con el balón, pero cuando se da cuenta que lo vienen a interceptar, lanza un tiro enorme y el esférico sale como un bólido por el ángulo superior de la izquierda de Segala.

Goyo concedió un corner en los últimos minutos del primer half, que se remató fuera.

ALGUNOS COMENTARIOS

En la primera parte no hemos visto nada de particular. Casi casi el match de Olimpia y Cataluña nos pareció igual. Ciertamente no sucedió así, pero como es esperaba mucho de los conquistadores (futbolísticamente hablando) de Costa Rica y México no llamó gran atención el juego desarrollado, que sin ser malo, no llegó aser notable. Regular nada más.

Lo mejor de esta primera parte nos ha parecido el juego defensivo desarrollado por Valentín, que ha superado a Mieres y Candasu, que también han jugado mucho. Del **Alianza** nos ha gustado la actuación de Saldariaga, el back izquierdo, a pesar de no haber comenzado muy bien. Tiene un juego de cabeza muy seguro. Lavalle es otro de los buenos.

COMO FUE EL SEGUNDO TIEMPO

Faltaban cinco minutos cuando se dió comienzo a la segunda parte, en la cual Eolo favorecía a los visitantes de la misma manera que lo había hecho antes con los del patio. Los peruanos comenzaron dominando, pero sin gran peligro hasta pasados los cuatro primeros minutos, que fué cuando anotamos el primer tiro a goal que un plongeón de Turquito impidió que se convirtiera en el segundo tanto.

A esta acometida contestaron los del patio con otra de igual naturaleza. Bienvenido le sirve un pase a su compañero Polón y éste despide un formidable shoot que Segala bloca.

Un foul a Chicho lo castiga el árbitro. Lo tira Valentín por fuera.

Antes, un back del equipo visitante, al despejar, incurrió en mano en el área de penalty, y aunque el referee recibió una gran pitada por no castigarla, nos parece que estuvo bien al hacerlo así, pues era una de esas manos involuntarias que castigarla con la pena máxima, parecería una injusticia.

Un ataque por el ala derecha de los locales termina con un chut de Candasu, por alto. Otro tiro de Chicho, como los anteriores va por fuera.

El centro delatero y Lavalle están entusiasmando a la galería con su dribling. Sobre todo el segundo, "Charol", — ya bautizamos a Lavalle, — quien nos demostró además de muy buenas condiciones artísticas grandes dotes de deportivismo, igual que el resto del equipo.

Goyo, que no ha estado en una de sus tarde buenas, tiene un fallo y concede un corner. Lo tira "Charol" y el interior derecha lo remata fuera.

Hay un foul clarísimo de Gacha a Lavalle que el referee castiga y a pesar de estar bien castigado es silbado por casi toda la afición. El golpe franco no tiene consecuencias.

Un ataque por el ala izquierda termina con un remate de Polón, a la media vuelta, que va fuera. Luego otra vez vuelven a acometer los del patio y hay un remate de Polón. Continúa el dominio de los del patio y a un centro de Gacha que remata Polón, va fuera también. El juego continúa desarrollándose en campo de los peruanos y Chicho se hace de la pelota en un fallo de un contrario; se acerca con ella a Segala, y a muy pocos pasos de la meta, dispara un tiro que también va fuera.

EL GOAL DEL EMPATE

Tanto era el empeño que habían puesto los de la Juventud en ganar y tanto era su dominio, que por fin trajo como consecuencia el empate del match. Un centro de Cacha, el tercero, casi consecutivamente, lo remata Polón y cuela el balón en la red cuidada por Segala, empatando el juego. Los peruanos parecen desconcertarse algo y vemos a Saldariaga, su mejor back, conceder un corner en un fallo. Este corner fué rematado muy bien a goal, pero el larguero se opuso a que los asturianos consiguieran en esa jugada su triunfo, que se lo merecían.

Los del patio seguían acosando a los peruanos y un chut de Candasu desembaraza a Segala de la acometida.

A las cinco y media el centro delantero consigue marcar un goal, pero además de recibir "en fuera de juego" el pase de Lavalle, éste incurrió en mano. Lavale fué el primero en reconocer que el árbitro había estado justo en anular el goal.

Otra vez vuelven los asturianos a amenazar la meta peruana. Esta vez es Colls quien la pone en inminente peligro con un chut al que quiso imprimirle demasiada colocación.

Un off-side clarísimo de Polón se le vá al árbitro y no para el juego. En la jugada la defensa echa a corner y al tirarse éste se despeja.

Un centro de Polón va fuera. Un centro de Gacha lo remata Chicho fuera y poco después termina el partido.

LA OPINION DEL ARBITRO

"El team peruano que ayer debutó en el Lucero, es un once de aceptable valía y un conjunto de once deportistas. Pudiérase decir que la técnica es bastante conocida por ellos en el desenvolvimiento de un partido, pero que como ayer da poco valor efectivo para las aspiraciones del triunfo. El once del Peru, es un once muy pesado.

La codicia de los nuestros les tuvo en jaque durante los noventa minutos que duró el encuentro, mientras que ellos contestaron con un juego de los once tranquilos.

Tienen varios jugadores de "primo cartello". Citaríamos en primer lugar al extremo derecha, que es algo serio jugando al futbol. El centro delantero, es un completo valor del deporte. Los defensas pegan muy bien al balón, pero abusan del dribling dentro y fuera del área de penalty. Los half-backs, son tan buenos defendiendo como respaldando el ataque.

Si el equipo del Alianza, no juega más de lo que jugó ayer, podremos asegurar que nos podremos tutear con los futbolistas del Perú.

Los nuestros se portaron regularmente. Valentín "amarró" su ala como todo un consagrado. Los backs, actuaron con mucha energía, y sacaron ventaja a los contrarios. La línea de ataque, estuvo regular. Polón, quiso demostrar a la galería su dribling, Bienvenido, ayudó en el pase, pero en el remate estuvo mal. Chicho, se fué al suelo muchas veces, y el ala izquierda contribuyó bastante.

Los nuestros jugaron con más energía, aunque con menos tecnicismo. Suponemos que lo primero es más efectivo que lo segundo, pero lo poco afortunados de nuestros forwards constituyó una división de honores.

Casi al finalizar concedí un castigo que evitó un goal del Perú, porque el extremo derecha, dió un pase al forward center con el brazo, y además el rematante estaba en franco off-side.

También se me chifló al castigar a Gacha por cargar al "negrito" sin el balón. Cosas del público.

Los fanáticos pedían penalty antes del empate, después se mostraron sordo-mudos, esto mismo explica los motivos de la petición.

En resumen: El encuentro de ayer fué un éxito para el deporte, y una demostración de nuestra valía dentro del deporte mundial.

LO QUE FUE EL PRIMER MATCH

A primera hora jugaron Olimpia y Cataluña en opción al trofeo Omega. Ambos equipos ,animados por la gran concurrencia que llenaba el "Campo Armada", dieron un bonito partido, mejor de lo que todos esperábamos. Y como las fuerzas estaban bastante bien equilibradas, pues ofrecieron un encuentro bastante discutido.

Alinearon así:

Catalunya (2) Chaira, Rodríguez, Charles, Badía, Janozzo, Fábregas, Galcerán I, Cunills (A), Galcerán II, Graells, Maldeo.

Olimpia (1) Zamorita, Ignacio, Díez González, Polón, Egusquiza, Joselín, Suárez, Gandoy.

Arbitró Jesús Hermo.

A los quince minutos del primer tiempo consiguió el Olimpia el primer goal después de tirar un corner, y en la segunda parte empató el Cataluña por un penalty-kick que el primero de los Galcerán convirtió en tanto.

En los últimos momentos del match Graells remató el tanto del desempate y dió el triunfo a los noys, quienes discutirán el próximo domingo el valioso trofeo "Copa Hispano" con el once del M. I. Centro Gallego, que es el favorito de la "cátedra".

EL GRAN BAILE "LLUVIA DE FLORES" EN EL FORTUNA SPORT CLUB

De grandiosa puede calificarse la fiesta bailable que celebrará el Fortuna Sport Club el sábado 24 del actual en su elegante "home" del Malecón.

Los preparativos que se vienen llevando a cabo, hacen augurar para los organizadores un resonante éxito. Algo sin precedentes.

Con esta fiesta se proponen los Fortunistas iniciar una nueva era de triunfos, tanto social como deportivamente y. en su consecución, no se dán punto de reposo.

El decorado que llevará esa noche el "Fortuna" hará bueno el nombre de "Lluvia de Flores" con que han querido bautizar esta fiesta. Dos magníficas orquestas han sido contratadas. Las mejores de que hoy se puede disponer. Numerosos regalos, sorpresas, de todo habrá, para que esa noche sea una noche de alegría.

Crystal Pennant Ganó el Coffroth Handicap con Premio de $97.700

Por una rara casualidad, King David, ganador ayer en Oriental Park, obtuvo su primer éxito sobre Crystal Pennant.

HIPODROMO DE TIA JUANA, Marzo 18. (UP).—El caballo Crystal Pennant ganó hoy el handicap Coffroth. de $110.200, venciendo a 18 rivales. Sun God II, de la cuadra de Miramonte, llegó en segundo lugar y Carlaris de W. T. Anderson, en tercero.

Crystal Pennant venció en las últimas cincuenta yardas, ganando por medio cuerpo, quedando Sun God II delante de Carlaris.

Pagó Crystal Pennant $13.40 por cada tickets, $6.40 para place y $4.40 para show. Sun God II pagó $6.40 para place y $5.80 para tercero y Carlaris $5.60.

El ganador corrió la milla y cuarto en 2.05 minutos.

Al comienzo de la carrera Redcliffe llevaba ventaja. siguiéndole General Diskin y Carlaris.

El handicap Coffroth, el más rico del continente norteamericano, valió $97.700 al propietario del caballo vencedor. Al del segundo caballo se le dieron $7.000, $4.000 al del tercero y $1.500 al del cuarto, que fué Cantankerous.

Se estima que asistieron a la carrera 30.000 personas.

Millares de aficionados a las carreras vinieron desde los Estados Unidos para ver este clásico, dejando sus automóviles en la parte norteamericana de la frontera, a fin de evitar las demoras que sufrirían al cruzar la línea.

RESULTADO DE LAS CARRERAS

PRIMERA CARRERA
(Reclamable)

6 furlones. — Para ejemplares de 3 años y más. — Premio: $800.

Caballos:	Peso:	Jockey	1o.	2o.	3o.
May Bar	107	J. Frederick	$19.20	$11.40	$ 4.20
Mally S.	92	C. Meyer	———	5.20	3.80
Crafty Saint	107	J. Guerra	———	———	6.20

Tiempo: 1.19. — Ganador, potranca de 4 años, hija de Sandbar y May Bonero, propiedad de G. M. Ridge.

También corrieron: Riot, Totara, Harp of the North, Torch Girl y Funny Bunny.

SEGUNDA CARRERA
(Reclamable)

6 Furlones. — Para ejemplares de 3 años y más. — Premio: $800.

Caballos:	Peso:	Jockey	1o.	2o.	3o.
Cheating Cheaters	107	K. Gleed	$18.00	$ 6.40	$ 3.80
Julie	107	J. Frederick	———	5.20	3.00
Vortex	107	C. Meyer	———	———	2.80

Tiempo: 1.19 2-5. — Ganador jaca de 6 años, hijo de Spanish Prince II y Elizabeth, propiedad de J. F. Patterson.

También corrieron: Tea Barry, Sister Sue, Bronco Girl, Davelle, Lure of Gold, Captain Jock y His Own.

TERCERA CARRERA
(Reclamable)

6 Furlones. — Para ejemplares de 3 años y más. — Premio: $800.

Caballos:	Peso:	Jockey	1o.	2o.	3o.
Corenne	102	J. Gwynne	$ 8.80	$ 5.20	$ 3.00
Josie Hartman	102	C. Meyer	———	5.60	.80
Quinham	108	J. D. Smith	(field)	———	2.80

Tiempo: 1.19 1-5.—Ganador, yegua de 8 años, hija de Tony Bonero y Janice, propiedad de W. H. Schwartz.

También corrieron: Tiger Gloss, Subtle, Lamp Ward, Crestwood Boy, Becky Sue, Sue Barker, Golden Locks, Camilla y Antiquarian.

CUARTA CARRERA
(Reclamable)

5 y medio furlones. — Para ejemplares de 3 años y más. — Premio: $800

Caballos:	Peso:	Jockey	1o.	2o.	3o.
Saratoga Maid	103	A. Vesseli	$27.60	$15.60	$ 6.80
Jibe	108	J. D. Smith	———	21.60	11.60
Nayarit	110	O. Clelland	———	———	7.60

Tiempo: 1.11 2-5. — Ganador, potranca de 4 años, hija de Sir Martín y Good Shot, propiedad de White Star Stable.

También corrieron: Pindar Peel, Trifle, Bedford Saint, Zoya, Despite, Pitchfork, Polycarp y Hole Card.

QUINTA CARRERA
(Adios Handicap)

Milla y 50 yardas. — Para ejemplares de 4 años y más.—Premio: $1,200.

Caballos:	Peso:	Jockey	1o.	2o.	3o.
Kind David	108	C. Meyer	$ 4.20	$ 2.80	———
Seth's Hope	115	A. Robertson		3.20	———
Euphrates	107	J. Ford	———	———	———

Tiempo: 1.48. — Ganador, potro de 4 años, hijo de Omar Khayyam y Ridicule II, propiedad de National Stable.

SEXTA CARRERA
(Reclamable)

Milla y media. — Para ejemplares de 3 años y más. — Premio: $800.

Caballos:	Peso:	Jockey	1o.	2o.	3o.
Klapper	107	F. Moon	$ 8.20	$ 5.40	$ 3.60
Liborio	103	Shropshire	———	11.20	6.20
Bathilde Seth	102	J. Gwynne	———	———	4.80

Tiempo: 2.49.—Ganador, jaca de 5 años, hijo de Berrilldon y Starry Belle, propiedad de Mrs. A. R. Smith.

También corrieron: Dynamo, Caribe y Ranock q Vernon.

SEPTIMA CARRERA
(Reclamable)

Milla y octavo. — Para ejemplares de 3 años y más. — Premio: $800.

Caballos:	Pesos:	Jockey	1o.	2o.	3o.
La Petite	93	C. Meyer	$15.60	$ 6.60	$ 5.40
Mediador Jr.	106	J. Guerra	———	5.20	4.20
Irish Ruins	107	J. O'Malley	———	———	7.20

Tiempo: 1.59. — Ganador, potranca de 3 años, hija de Sir Martín y La Dwina, propiedad de J. B. Respess.

También corrieron: Magic Light, Bachelor's Error, San San y Friday 13th.

Cigarros "La Semana"
Gran Concurso — Tres Premios
1o. Un nuevo Ford Sedan Tudor
2o. Una Victrola Ortofónica
3o. Una máquina de coser Singer
BASES PARA ESTE CONCURSO
1o. Al que presente mayor número de cajetillas vacías de los cigarros "La Semana" (Ovalados o Especiales, indistintamente) se le regalará UN NUEVO FORD SEDAN TUDOR.
2o. Al que obtenga el segundo lugar se le regalará una Victrola Ortofónica.
3o. Al que obtenga el tercer lugar se le regalará una máquina de coser Singer.
4o. El plazo para recibir las cajetillas vacías terminará a las 10 p.m. del día 31 de Julio de 1928.
5o. Todos los días hábiles de 8 a.m. a 5 p.m., excepto el 31 de Julio 1928 que será hasta las 10 p.m., se recibirán en la fábrica, Lucena 17, las cajetillas vacías que serán canjeadas por cupones en que se expresará la cantidad recibida, nombre y domicilio del interesado. Estos cupones serán intransferibles.
6o. El día 5 de Agosto de 1928 a las 9 a.m. y en el lugar que oportunamente se designe, se procederá al escrutinio y proclamación de los vencedores, ante el Notario Público Dr. Manuel Castellanos Mena.
7o. Todas las dudas y diferencias que se susciten serán resueltas por el Notario Público que intervinie re en el concurso.
8o. Los fumadores del interior pueden enviar las cajetillas vacías por correo certificado o expreso, dándonos claramente el nombre y dos apellidos y completa dirección para enviarles los cupones. El último día de expedición por correo o expreso será el 31 de Julio de 1928 y estaremos en espera de recibir estas expediciones hasta las 10 p.m. del día 4 de Agosto 1928, pasada dicha hora y día, quedará cerrado el concurso.
Pida Cigarros "La Semana"
¡¡SON FUERTES!!

M.E.C.D. 2016

HOY LLEGARAN PETER DE PAOLO, RALPH DE PALMA Y OTROS DRIVERS

EN LA MAÑANA DE HOY SE ESPERAN LOS DRIVERS PAOLO, PALMA Y STAPP

En el ferry boat llegaron ayer los famosos carros de speedway que han de timonear los famosos ases americanos del volante. El público aplaudió delirantemente las pruebas de la tarde.

Por la vía de Key West llegaron ayer en el ferry los famosos bólidos de speedway que han de pilotear en las próximas carreras de automóviles en Oriental Park los drivers Ralph de Palma, Babe Stapp y Lou Moore. La faena de extraerlos del muelle Arsenal ha sido dejada para esta tarde, según deseo expreso manifestado por sus dueños, que siempre quieren supervisar tales tareas.

Por los vapores Parismina de la Flota Blanca y Munamar de la Línea Munson llegarán en las primeras horas de la mañana de hoy a nuestro puer to los famosos drivers de speedways Ralph de Palma, Babe Stapp y Peter de Paolo. Las amistades que cuentan esos ases del volante entre propios y extraños amantes de las justas de velocidad en nuestro patio han de tributarles cariñosa acogida, a esos viajeros, ídolos de las pistas norteñas que se disponen a deleitarnos con proezas de emotiva potencia en las próximas carreras de Oriental Park. Los camera-man no han de faltar tampoco a la recepción ya acordada para esos muchachos.

BUENAS PRACTICAS

Fueron las que ayer tarde realizaron ante miles de espectadores de la fiesta hípica los tres potentes carros del patio inscriptos para competir en las justas del sábado y domingo próximos en el hipódromo de Marianao. Contra el mal estado del piso se lanzaron esas máquinas a cubrir los tramos con vertiginosa rapidez, provocando delirantes aplausos de los amantes del automovilismo. Ya al oscurecer, cuando todo era tranquilidad en la pista, desierta de hípicos, se lanzó a cinco vueltas con gran velocidad el Frontenac manejado por E. Herrero, con fius para el cobro en las justas que ha de luchar el sábado y domingo próximos.

SIN APUESTAS

Los organizadoras con sumo acierto han acordado prescindir de las apuestas en las próximas clásicas carreras de automóviles en Oriental Park el sábado y domingo próximos. El espectáculo en sí constituye lo mejor que hasta la fecha ha sido ofrecido a las grandes masas de entusiastas por las justas de velocidad automovilística en Cuba, y la confección de los programas de las dos funciones se ha llevado a cabo con acierto y buen deseo para satisfacer al gusto más exigente. Lo mejor de fuera, alternando con lo mejor que por acá tenemos en materia de carreras de automóviles, es el eje del soberbio espectáculo a celebrarse en Oriental Park los días 24 y 25 del corriente. Sin apuestas no se cabrá en el hipódromo de Marianao en esos dos días.

Hoy darán comienzo en el óvalo arcilloso de la milla de Oriental Park los trabajos de acondicionamiento para las clásicas carreras de automóviles

TENTADORA OFERTA

Particularmente una, ha sido tentadora oferta que los organizadores de las próximas carreras de automóviles en Oriental Park han recibido para conceder la exclusiva de tomar la film de tan emocionante espectáculo. Estas próximas carreras de autos jamás han tenido paralelo en nuestro país. Todas las anteriormente celebradas, siendo buenas y todo, no han podido semejarse a la magnitud de las que se avecinan para deleite de los fanáticos del automovilismo en nuestra capital. La film de los dos acontecimientos ha de constituir poderoso imán al ser exhibida en largo período como memorables eventos sin precedentes en Cuba.

EN LOS CAMPOS DE TRAINING

Los Rojos del Cinci mantienen un batting average muy pobre. Con score decisivo de 6 por 1, derrótan los Gigantes de Mc Graw a los chicos de Connie Mack.—Los pelícanos de Nueva Orleans le toman la medida al Cleveland

HAY MUCHO FRIO

AVON PARK, (Estado de Florida), marzo 18 (U. P.) — El frío está perjudicando el training del San Luis Cardenales. La temperatura fué hoy de 56 grados Fahrenheit y todos tuvieron que quedarse bajo techo.

Todavía no se había hecho hoy por McKechnie la selección de pitchers para el desafío del lunes con el Indianápolis, de la Asociación Americana.

El manager pensaba enviar a la línea de fuego a Flint Rhem y Tony Kaufman, pero si el frío sigue, empleará reclutas.

Ray Blades y Chick Hafey debutan mañana con los Cardenales, este año. Ambos estaban lesionados. Hal Smith y Al Grabowski han sido enviados al Rochester.

WALTER JOHNSON, ENFERMO

ST. AUGUSTINE, (Florida), marzo 18. (U. P.)— Walter Johnson, el famoso lanzador que por tantos años prestó brillantes servicios al Wáshington Senadores, posiblemente jamás volverá a pitchear. Johnson, que es ahora manager del Newark, de la Liga Internacional, salió esta noche hacia Jacksonville para consultar con un médico sobre una infección de los riñones, resultante de un ataque de influenza que sufrió este invierno.

Johnson estaba hoy muy débil y pálido, pesando veinte libras menos de las que acostumbra. Hasta ahora no ha podido participar en el training de su club, y hay indicaciones muy serias de que su carrera de player ha terminado, tal es su condición.

COONEY NO PUEDE PITCHEAR

ST. PETERSBURG, (Estado de Florida), marzo 18. (U. P.) — Johnny Cooney, pitcher zurdo, es probablemente ya una pérdida para el Boston Braves y las Ligas Mayores. El hueso fracturado que tanto le molestó el año pasado le tiene fuera de toda posibilidad, y su utilidad para el club es hoy nula.

Los Braves juegan mañana aquí con los Red Sox, y es casi seguro que pitcheen Genewich y Edwards.

MULLIGAN CON LOS PIRATAS

SAN FRANCISCO, marzo 18. (U. P.) — Los Piratas han comprado a Eddie Mulligan, tercera base del San Francisco, aunque los funcionarios de los dos clubs se han negado a descubrir las condiciones en que se hizo la operación.

Donie Bush, piloto de los Piratas, dice que el antesalista del San Francisco será empleado como infielder de utilidad.

El Pittsburgh derrotó hoy al San Francisco y al Mission, de la Liga de la Costa del Pacífico, en dos juegos de exhibición, 6 por 1 y 8 por 2.

ORLANDO, Fla., marzo 18 (U. P.) —La semana final de los Reds del Cincinnati en su campo comenzará mañana. Hasta ahora se han jugado cinco juegos por los Rojos contra otros clubs de las Ligas Mayores, logrando solo un average al bate de 242 en los cinco juegos, con 39 hits y 161 veces al bate.

Bubbles Hargrave y Curt Walker, con dos hits en tres veces al bate, figuran a la cabeza con 667, mientras Red Lucas les sigue con 500.

Ethan Allen y Marty Callaghan son los únicos que han bateado con consistencia. Allen ha figurado en los cinco juegos y ha dado 5 hits en 15 viajes al plate obteniendo un average de 333 mientras que el de Callaghan ha sido de 313 con 5 hits en 16 veces al bate.

Val Pichinich e Ivy Wingo, catchers, tienen promedios de 333.

Hughey Critz 286 con cuatro hits en 14 esfuerzos. George Kelly dió dos hits, Purdy uno en 8, Horace Ford, 2 en 14 y Bill Zitzman 3 en 13.

ST. AUGUSTINE, Fla., 18 marzo (U. P.)—Los Gigantes del Nueva York derrotaron hoy a los Atléticos del Filadelfia, por score de 6 a 1.

Dutch Henry y Larry Benton estuvieron en excelente forma. Un triple de Hale y un single de Cobb a Benton, dieron a los Atléticos su única carrera.

Los Gigantes hicieron todas sus carreras a Walberg. Emhke y Orwall fueron los otros dos lanzadores de los Atléticos.

Cohen, Mann y Jahn dieron dos hits cada uno, Terry pegó un doble y Reese, que jugaba tercera base por Lindstrom, dió un triple.

Cohen, Jackson y Terry ejecutaron un rápido double play.

NUEVA ORLEANS, marzo 18 (U. P.)—Los New Orleans Pelicans, campeones de la Asociación del Sur, derrotaron al Cleveland Indians en el desafío jugado hoy aquí, con score de 9 por 7.

George Uhle y Willis Hudlin, que hicieron sus primeras apariciones de la temporada, consintieron diez hits, cinco bases por bolas, un wild pitch y un dead ball. Ninguno de los lanzadores había tirado una sola bola desde el jueves último, por la lluvia y el frío reinante.

CLEARWATER, Fla., marzo 18 (U. P.)—Uncle Wilbert Robinson redujo hoy el número de jugadores de los Robins del Brooklyn, despachando a los pitchers Carroll, Danforth, James Robinson y Hugh Wise al Club Macon de la Liga del Sur del Atlántico.

Los Dodgers irán mañana a Winterhaven para jugar con los Phillies.

Aparecen en esta composición fotográfica cuatro de los players seniors de tennis que se encuentran compitiendo en el Campeonato Nacional de esa categoría. De izquierda a derecha: Meana, del Lucky Tennis Club; Pedro Sabí, de la Universidad; René Ruiz, del Vedado Tennis, y Portell Vila, de la Universidad.

Este año Abundan los Reclutas en las Filas de los Clubs de las Grandes Ligas

Los Yankees, que pudiera decirse, es el único Club que podría por ahora prescindir de ellos, cuenta con media docena.—Dos de los tres reclutas que han entrado en los Browns, jugarán regularmente este año

NUEVA YORK, marzo 10. (UP)— Algunos de los mejores jugadores de baseball descubiertos en los últimos años hicieron su aparición en los campos de prácticas de la Liga Mayor es la primavera a juzgar por los informes que se están recibiendo desde el sur.

Apenas hay un club de la Liga Mayor que no haya logrado encontrar algún joven prometedor y no pocos tienen cuatro, cinco y hasta seis.

El Club que menos que ninguno necesita nuevas fuerzas, el de los Yankees del Nueva York, campeón del mundo, ha sumado a sus filas seis reclutas que parecen darán muchos dias de gloria al team. Al Shealy y Henry Johnson, dos pitchers de la Asociación Americana, han provocado alabanzas por parte de Miller Huggins, mientras Leo Durocher y Gene Robertson, los dos infielders del San Paul serán detenidos seguramente. Robertson, que estuvo en ocasión anterior con los Browns del San Luis, podrá obtener la tercera base como regular.

Tres reclutas del Club Tulsa de la Liga del Oeste han entrado a formar parte del infield de los Browns del San Luis, dos de ellos Otis Brannon y Ralph Kress, como regulares para cubrir la segunda base y el short stop respectivamente. El otro Guy Sturdy, está luchando con Lou Blue por la primera base.

Los Tigres del Detroit han desenterradoa dos buenos pitchers, Walter Newman de San Antonio, Liga de Texas, y Arthur Teachout, de Hollywood, Liga de la Costa del Pacífico, y cuentan con una magnífica tercera base en la persona de Nolen Richardson, quien está disputando ese puesto a Warner. Richardson estuvo con el team Fort Worth, de la Liga de Texas, la temporada pasada.

Stanley Harris ha sido extremadamente afortunado con su material outfield para los Senadores este año. Tiene tres buenas perspectivas en Foster Ganzel, hijo del famoso catcher de los primeros dias de baseball; Jacob Kloza y Melburn Simmons. Kloza parece el mejor del trio. Durante la temporada alcanzó un average al bate de 391 para Albany, de la Liga del Este.

Ossie Orwall, el pitcher outfielder de Milwaukee, es una sorpresa de los Atléticos. Mack se propone emplearlo en el box. Bill Shores, pitcher de Waco, Liga de Texas, y George Haas, outfielder del Atlanta, Liga del Sur, están mostrando sus excelentes condiciones. Dewitt Lebourveau, vuelve con los Athleticos este año.

Los Red Sox tiene el más joven de los reclutas, a Johny Cicero, de Atlantic City. Este jugador tiene 17 años de edad y ofrece una gran semejanza con Lindstrom. Charlie Berry, exjugador de football All-American con Lafayette, está llamado a ocupar el puesto del catcher. Berry estuvo con Dallas, de la Liga de Texas, la temporada última.

Chalmer Cissell, de Portland, será un buen shortstop para los White Sox del Chicago, según todas las perspectivas. Johnny Mann, asombroso fielder de Wichita Falls, Liga de Texas, es posible que desempeñe la segunda base con los White Sox. Randolph Moore, quien estuvo a punto de ingresar con los Sox el año pasado, vuelve ahora procedente de la Liga de Texas, seguro de poder continuar en el team.

Eddie Morgan, poderoso bater de Nueva Orleans, Liga del Sur, y Frank Wilson, de la Liga del Oeste, que estuvo en cierta ocasión con los Braves, está ayudando a resolver el problema outfield que ha creado Peckinpaugh a los Indios del Cleveland. Joe Goldman, ex-estrella de Siracusa, ha llamado la atención en el shorstop, pero con un poco de competencia posiblemente vencerá a Joe Sewell.

Los Cardenales han adquirido tres brillantes outfielders con Howard Williamson y Homer Peel, de Syracuse, y John Martin de Houston, Liga de Texas.

Con diez y nueve recien llegados a mano, "Uncle Wilbert" Robinson, no ha escogido aun "sus talentos, pero hasta ahora se han distinguido, llamando la atención el catcher López, de Jacksonville, el infielder Rhiel de Atlanta, el outfielder Max West de Waco y Al Tyson, outfieldes que fracasó con los Gigantes.

Dos pitchers, Fred Fussell, de Wichita Falls, y Ervin Brame, de Jersey City, son las mejores adquisiciones de los Piratas.

Arthur Whitney, infielder del Nueva Orleans, y Bill Kelly, primera base del Minneapolis, se consideran buenos por Burt Shotton, de los Phillies.

El recluta más notable de los Reds del Cincinnati parece ser Martu Callaghan, de Seattle.

Freddy Maguirre, segunda base del Toledo, se tiene en cuenta para ocupar la vacante de Sparky Adams en segunda base por los Cubs.

Los Gigantes tienen un buen rácimo de pitchers jóvenes. Henry Boney, Ben Cantwell y James Chaplin, todos de la Universidad de la Florida; James Faulkner, de Toronto; Bill Walker, de Denver; Jack Levy, lanzador judío, de Charlotte, y Arthur Johnson, de Fort Smith, han demostrado raras condiciones para el juego.

Andy Cohen en segunda y Art Jann, outfielder de los Angeles, son otros recien-llegados a las Ligas Mayores que prometen.

Los Bravos del Boston tienen dos estrellas en perspectiva en Earl Clark, outfielder de Providence, y en Ed Brandt, pitcher de Seattle.

Los Argentinos se Deciden a Enviar un Team de Lucha

BUENOS AIRES, marzo 18 (U. P.)—El team argentino de los juegos olímpicos de Amsterdam incluirá un grupo de luchadores. El torneo de eliminación de candidatos al team de lucha libre comenzará el 16 de abril, según ha decidido el comité olímpico de la Argentina.

DE AJEDREZ

Por EVELIO BERMUDEZ

Enorme espectación ha producido entre los ajedrecistas cubanos la caótica situación del Club de Ajedrez de la Habana. De un extremo a otro de la Isla se espera con ansiedad los resultados de la Junta General Extraordinaria convocada para el jueves pasado Esos resultados no son todavía visibles porque dicha Junta se encuentra reunida en sesión permanente hasta obtener resultados satisfactorios.

De intensa labor colectiva puede calificarse la actuación de esa Junta, que lucha con todos los inconvenientes por no dejar, caer el más simpático y glorioso de los clubs de Ajedrez del mundo, y, existen muy fundadas esperanzas de salvación entre los elementos más prominentes del Club encargados de resolver su situación.

Estos elementos se sienten muy complacidos y agradecidos por el interés que se han tomado muchos amantes del juego, demostraciones, que sin duda alguna, pesarán en el resultado final.

Sin comentarios, porque no los necesita, vamos a reproducir un articulito muy interesante de la Revista "Ajedrez Americano", de Buenos Aires:

EL PING PONG

Existe en nuestro ambiente ajedrecista una costumbre que tiene dos justificativos. El primero, tan razonable, que tiene la rara virtud de justificar al segundo, que es el real en casi todos los casos. Es la práctica del Ping-Pong, forma de jugar que, si puede aceptarse accidentalmente, desvirtuará en su esencia al ajedrez.

..Los orígenes de esta costumbre son dos: primero—el fácil pretexto—porque a menudo es agradable jugar ligeramente sin concentrarse, y segundo—la verdad—porque satisface la vanidad en mayor grado que las partidas meditadas.

El jugador de Ping-Pong—hablamos en términos generales—busca siempre las mesas donde hay mucho público y cada jugada va acompañada de un comentario tendiente a impresionar y a irritar al adversario.

Cuando se pierde es muy fácil hallar un pretexto que justifique la derrota, y al no jugar partidas de responsabilidad, queda el recurso de manifestar, como reflexionando: "si yo me dedicara seriamente al ajedrez..."

Generalmente, la mayoría son elementos que no han podido o tenido la fuerza de voluntad suficiente para llegar a situaciones destacadas en el ajedrez local, y el placer de escuchar los murmullos de admiración de un público, ajedrecísticamente inferior, prima sobre la propia satisfacción que produce una partida bien ganada, hija de un sabio y ordenado proceso cerebral".

Nosotros sólo aconsejaremos a los que se inician en la práctica cotidiana del Ping-Pong, que antes de aprender a realizar partidas rápidas, tan rápidas que no les permita ver la cantidad de errores que ellas encierran, aprender a jugar bien una partida pensada.

El ajedrez se ha hecho para meditar, y en esa meditación reside su eterna belleza, su justificativo. El Ping-Pong puede ser un complemento agradable, pero no es la finalidad del ajedrez.

Crónica de Esgrima

TAMBIEN URUGUAY

Acaba de llegar un cable que nos trae la noticia.

Uruguay, la simpática nación sudamericana que el año 1924 se cubrió de gloria en las Olimpiadas Internacionales en París, ganando el Campeonato Mundial de Foot Ball Association ha tomado el acuerdo de que también sus esgrimistas se vean representados en la gran justa deportiva próxima a efectuarse en Amsterdam.

Precisamente cuando la Federación Amateurs de Esgrima de Cuba, con su equipo seleccionado y entrenado hace más de dos meses, lucha tesoneramente por conseguir un crédito, que permita a nuestros tiradores el viaje a Holanda, esta noticia de la determinación de Uruguay para con sus esgrimistas viene a ser un poderoso estímulo y una halagadora esperanza.

Nuestro equipo de esgrima, precisamente el mismo que ganó el título de campeón centroamericano el pasado año en Ciudad México, debe ser enviado a las Olimpiadas Internacionales de 1928 porque con ello Cuba dará una bella demostración de su pujanza deportiva en una de las más difíciles y distinguidas ramas de la educación física.

A Uruguay, la progresista república hermana, no se le esconde todo lo que ganó ante el mundo entero, cuando su equipo de balompié se llevó el Campeonato Mundial. El cable, ese vocero formidable ante los países todos, hizo sonar el nombre de Uruguay en todos los rincones de la tierra. Y fué una verdadera ráfaga de simpatía la que cayó sobre los jugadores que integraban su "once" formidable.

Por eso ahora Uruguay, para aumentar su prestigio deportivo, ofrece su apoyo decidido a los esgrimistas quizás con la justa esperanza de un nuevo triunfo, esta vez conquistado con las nobles armas.

Cuba, que no es nueva en los triunfos esgrimísticos internacionacionales, porque aparte de los que conquistara nuestro inmenso Ramón Fonts tiene en su haber de victorias otros varios, entre ellos cuando en 1922 el equipo cubano derrotó en Nueva York al team americano, y luego más tarde, en Ciudad México conquistando el Campeonato Centroamericano, no debe, no puede abandonar la aspiración de sus esgrimistas a luchar en tierra europea para tratar de unir un nuevo timbre de gloria al libro de oro de los deportes en Cuba.

Es de esperarse que la gestión que lleva a cabo la Federación Amateurs de Esgrima de Cuba, y que preside el doctor Viriato Gutiérrez se verá coronada por el más lisonjero éxito.

AIZ.

El Carnaval Deportivo de Ayer

También los sin pan, los desheredados de la Fortuna, los humildes vendedores de periódicos, tuvieron su dia ayer.

La no desmentida generosidad de quienes dirigen las prestigiosa Asociación Cristiana de Jóvenes, tuvo una cristalización brillante; en honor de los que de sol a sol, vocean diariamente por las calles de la Ciudad, famélicos, desfallecidos, abstinentes de todo pan material los grandes diarios de opinión, fué ofrecida una brillante festival de sport.

Unos 150 pequeños vendedores concurrieron al local de la Asociación en presencia de quienes se cumplió al pie de la letra el Programa escucharon unas breves palabras de nuestro amigo y compañero Pedro Hernández jefe del Departamento Cultural de la simpática Asociación, palabras encaminadas a exhortar a los humildes de la clase a que se estreche solidariamente y laboren por el desenvolvimiento del sport, equipando sus distintos teams.

Hallábanse presentes A. W. Chaffec, secretario general, Manuel J. Diaz, director de Educación, Carlos Ginart secretario de la Junta Directiva los compañeros en la prensa Tomás González Rodríguez, Manuel de J. Hernández, Alberto Pott y otros muchos que sentimos no recordar.

Se ofrecieron unas simpáticas carreras de 50 metros y en los amplios salones de la Asociación un interesante Juego de Basket Ball, interviniendo los jóvenes Azcárate del Vedado Tennis Club; Faura del Universidad; Zudaire; Baños; Planas; González y Fournier de la Y. M. C. A. Galiana del Ferroviario; Dauval del Loma y Portillo y Dausa del Universidad.

Luego fueron exhibidos los aparatos de gimnasia. Hubo una interesante exhibición de boxeo.

Y a la hora nona, bajo la dirección de Manuel J. Diaz y de Tito Silveiro; Solana, Bebito Smith y Sentenat, los mugrientos y heterogeneos voceadores, se sumergieron providencialmente en el cristalino líquido, haciendo alarde de su destreza en el nadar en la magnífica piscina de la floreciente institución.

Por último, los directivos de la Asociación Cristiana de Jóvenes, tuvieron para los humildes vendedores de periódicos, que ayer disfrutaron de su "Dia", regalos en profusión; helados y obsequios de la Casa de Colgate.

La próxima fiesta ha de tener importancia excepcional.

Los Toletaris se Anotan dos Triunfos en el Ground Caribe

Primeramente los juniors vencieron a los de igual categoría del Ferroviario y luego los seniors vencieron al H. Y. C.

Los grounds del stadium universitario se vieron invadidos en el día de ayer desde muy temprano por los amantes del base ball. Por la mañana los intercolegiales del Instituto vencieron a los de De La Salle, y por la tarde tuvo efecto un double header en el que ocupó el primer turno el match de los juniors del Policía y Ferroviario, un buen juego en que les tocó a los del tolete salir por la puerta grande con anotación de 9x4.

La segunda tanda fué ocupada por los veteranos del Habana Yacht Club y los no menos veteranos del Policía, pitcheando Ballesteros por el club policíaco y anotándose un apretadísimo triunfo sobre las huestes yatistas con score de 11 x 10. Lo más notable de este encuentro lo fué el número crecidísimo de errores cometidos por los muchachos de la playa de Marianao que llegaron en total a 12, un casi record de mal juego. Véanse los scores:

YACHT CLUB

	V.	C.	H.	O.	A.	E.
Manrara 2a.	4	1	4	5	3	1
Calvo cf.	3	2	0	2	0	0
J. Deschapelles 1a.	3	3	0	7	0	5
Despchapelles ss.	5	2	2	1	2	1
Salazar c.	4	1	3	5	4	1
Argüelles 3a.	4	0	0	1	5	1
J. Deschapelles lf.	5	0	1	2	0	0
Aizcorbe cf.	2	1	0	1	0	3
Tapia p.	3	0	1	0	4	0
Morena p.	1	0	0	0	0	0
A. Calvo rf.	2	0	0	0	0	0
Totales	36	10	11	24	18	12

POLICIA

	V.	C.	H.	O.	A.	E.
Hernández 1a.	3	1	1	8	0	0
Dopico cf.	5	0	1	2	1	1
Ballesteros ss. p.	4	0	1	4	4	1
Quintela rf.	2	1	0	1	0	0
Garriga 3a.	4	1	2	2	0	2
F. Fernández lf.	2	1	1	2	0	0
J. Fernández c.	4	3	2	3	2	1
Prats 2a. ss.	3	3	1	5	2	0
Sansirena p. y 2a.	4	1	0	0	4	0
Maura x.	1	0	0	0	0	0
Castañeda lf.	0	0	0	0	0	0
Totales	32	11	9	27	13	5

Anotación por entradas:

Y. Club	210 030 004—10
Policía	000 302 600—11

Sumario:

Theree base hits: J. Fernández. Two base hits: C. Deschapelles; Garriga. Sacrifise hits: L. Calvo. Bases robadas: C. Hernández; L. Calvo; Quintela; Salazar. Douple plays: Tapia a Salazar a Jorge Deschapelles. C. Deschapelles a Manrara a J. Deschapelles. Struck outs: Tapia 2; Sansirena; Moreira. Bases por bolas: Tapia 8 Sansirena Moreira. Dead balls: Tapia a Quintela a F. Folz Sansirena a Aizcorbe a Argüelles. Balks: Moreira. Tiempo: 2 horas 25 minutos. Umpires: J. Calvo (home) F. Hernández (bases); Anotador :Julio Franquiz. Observaciones: Hits a Tapia: 4 en 6 1-3 innings y 22 v. b.

FERROVIARIO

	V.	C.	H.	O.	A.	E.
T. Kilián lf	5	0	0	0	0	0
R. González ss.	4	1	0	0	3	0
R. Pérez 2a.	4	1	0	1	2	2
A. Pérez 1a.	3	2	1	14	1	0
J. Gutisent cf.	3	0	0	0	0	0
E. Agra 3a.	1	0	0	0	0	0
T. Torres c.	1	0	0	6	2	1
R. Rubio rf.	4	0	1	2	0	0
R. Fernánndez p.	1	0	0	0	5	0
Aguirre 3a.	2	0	0	1	4	2
Totales	28	4	2	24	17	5

POLICIA

	V.	C.	H.	O.	A.	E.
J. Fernández c.	2	2	1	3	2	1
A. Jimenez 1a.	4	1	0	8	0	0
G. Prieto lf.	5	0	1	1	0	0
R. Castañeda cf.	4	0	1	2	0	0
V. García 3a.	5	1	1	1	3	1
G. Curbelo 2a.	3	1	1	1	2	0
B. Loyola rf.	3	2	2	0	0	0
R. Prats ss.	4	2	3	0	2	1
M. Galloso p.	1	0	1	0	1	0
M. Rodríguez p.	2	0	1	1	1	0
Totales	33	9	12	27	11	3

Anotación por netradas:

Ferroviario	012 010 000—4
Policía	232 100 10x—9

Sumario:

Two base hits: V. García R. Prats. Bases robadas: J. Fernández. A. Pérez 2; J. Gutssent. R. Fernández. M. Rodríguez. Castañeda. Double plays: M. Rodríguez a J. Fernández a Jimenez. Struck outs: Galloso 3. Fernández 3. M. Rodríguez 8. Bases por bolas: Galloso 7. Fernández 6. M. Rodríguez 3. Dead balls: R. Fernández a Jimenez. Galloso a R. González a M. Rodríguez, Torres. Passed balls: Torres. Wilds: R. Fernández. Tiempo 2 horas 10 minutos. Umpires: J. Calbo (home); F. Hernández, (bases). Anotador: Julio Franquiz. Observaciones: Hits a Galloso: 0 en 2 innings y 6 v. b.

SENSACIONALMENTE GANAN JUARISTI Y TEODORO EL PARTIDO DE LOS ASES

BERRONDO HECHO UN HEROE EN EL SEGUNDO Y EL MAESTRO ABANDO EN EL INICIAL

La noche dominguera de ayer en el Jai, estuvo en sumo grado divertida. Todos los aficionados a esta clase de sport salieron complacidos de la labor realizada por las huestes qu comanda el simpático Eloy.

En el partido de primera categoría actuaron, Juaristi y Teodoro, con la enseña blanca, y con la del color azul, Colin y Guillermo.

Este partido que desde el comienzo parecía fácil para los blancos, resultó de lo más sensacional de lo que todos esperábamos.

En la primera decena solamente igualaron en el tanto 4, pero en la última decena fué cuando se puso todo el mundo en movimiento.

Los azules, Colin y Guillermo atacaron con alma y vida y lograron alcanzar a Juaristi y Teodoro, en el tanto 26.

Después de este nuevo empate se sucedió otro a 27 y ya todo el mundo creía que la victoria sería al fin para la pareja azul.

Por fortuna no fué así, pues los blancos no perdieron la ecuanimiazules.

Fué un partido bueno de vedad y con la anotación de 30 tantos por 28 dad y lograron llegar al tanto final tanto los que ganaron como los que perdieron fueron dignos del aplauso.

El segundo lo discutieron Arnedillo y Ansola, de blanco, contra la pareja azul, Urizar y Berrondo.

En este partido hubo escasas alternativas en lo que se refiere a ganar terreno en el juego, durante la primera decena. Empataron ambas parejas en: 2-3-4-5-6- y después, ya no hubo más empates ni nada que se aproximase.

Urizar y Berrondo comenzaron atacando bien y de esta manera consiguieron adueñarse de la situación y un poco más tarde salir por completo triunfadores.

En la segunda decena fué cuando se notó que esta pareja se llevaría el gato al agua y así resultó.

Se distanciaron de sus adversarios en distintas ocasiones y llegaron al tanto final con ocho de ventaja. Esto es: 22 blancos por 30 azules.

Berrondo jugó mucho y bien y fué el verdadero héroe de la contienda. Urizar lo ayudó en algunas ocasiones, pero en la mayor parte del partido estuvo completamente fuera de juego.

Arnedillo incierto en sus cuadros y Ansola en los suyos no les quedó más remedio que capitular con todos sus honores.

El maestro Abando y Ochoa ganaron en buena lid el partido de apertura a sus contrarios, Aristondo y Hernández.

El maestro y el compañero no necesitaron recurrir a jugadas de recurso para salir al fin triunfadores. Llegaron al tanto final con escaso margen; no obstante sus antagonistas pudieron anotarse el tanto 22 pero nunca llegar a empatar el juego.

Abando y Ochoa fueron los primeros en asumir la delantera desde que el partido comenzó y en esa misma forma llegaron hasta hacerse dueños del cotarro.

Hernández y Aristondo, que fueron los defensores del color azul, no lograron llegar al tanto anhelado y eso que jugaron con todas las de la ley.

La quiniela primera se la fumó Ansola, y la de fin de fiesta, Hernandorena.

F. R.

Programa oficial para la función del martes, 20 de marzo de 1928. A las 8 y cuarto de la noche.

Primer partido a 25 tantos, Juanito y Llano, blancos, contra Hernández y Abando, azules. A sacar ambos del cuadro 9½.

Primera quiniela a 6 tantos: Larrinaga, Aristondo, Ansola, Lucio, Ugalde y Aguiar.

Segundo partido a 30 tantos: Urizar y Ugalde, blancos, contra Lucio y Ansola, azules. A sacar ambos del cuadro 9½.

Segunda quiniela a 6 tantos: Gutiérrez, Guillermo, Ugartechea, Ituarte, Juaristi, Collin.

Tercer partido a 30 tantos: Juaristi y Guillermo, blancos, contra Hernandorena y Gutiérrez, azules. A sacar ambos del cuadro 9½.

Resultado de la función de anoche, domingo.

Primer Partido a 25 tantos. Ochoa y Abando. Pagó la mutua a: $3.60. Los azules Hernández y Aristondo, quedaron en 22 tantos.

Primera quiniela: Ansola. Pagó la mutua a $7.80.

Segundo partido a 30 tantos. Urizar y Berrondo. Pagó la mutua a $3.40. Los azules, Arnedillo menor y Ansola, quedaron en 22 tantos.

Segunda quiniela. La ganó Hernandorena. Pagó la mutua $6.40.

Tercer partido a 30 tantos: Juaristi y Teodoro. Pagó la mutua a $3.40. Los azules Colin y Guillermo quedaron en 28 tantos.

CHARLAS de TENNIS

Por UN SUSTITUTO

CAMPEONATO NACIONAL SENIORS. — FINALES DE DOBLES DE CABALLEROS

Con un tiempo muy poco apropósito para jugar al tennis terminaron los dobles de caballeros del torneo Nacional Seniors. Si Queremos ser sinceros, tenemos que confesar que no se ha demostrado en esta competencia adelanto alguno, más bien decadencia, toda vez que tengo la firme impresión de que París-Chacón, campeones del año pasado, les ganarían fácilmente a cualquiera de las dos parejas que discutieron los finales. Muñoz y la Fe hacen una buena pareja, pero, no tienen, a mi juicio, condiciones para darles a París-Chacón una batalla como la que le dieron a Banet-Morales en los semifinales de este campeonato. Yo creo, que de persistir Chacón en su retirada, debe pensarse desde ahora, en formar una pareja que resulte más fuerte que los actuales campeones para las competencias interseguridad, habrá que pesindir de la nacionales. Para ello casi con toda seguridad, habrá que prescindir de la inológica costumbre de que ambos jugadores militen en el mismo club, Banet-Vollmer pueden hacer una buena pareja. París-Banet también tienen derecho y hasta París-Vollmer no lucen mal, dicen que Ricardo Morales es una notabilidad en dobles pero, a mí no me convence.

SEMIFINALES Y FINALES DE DOBLES DE DAMAS

Desearía tener espacio para poder escribir largo sobre estos dos interesantes encuentros, pero desgraciadamente no puedo disponer de él y tengo que conformarme, por hoy con publicar los resultados.

Ramírez-Daly. Ramírez-Daly.

Castañeda-Señora de Rose 7x5-7x7 12x10.

Comallonga-Camacho. Comallonga-Camacho.

Rodríguez-Arufe Zx5-4x6-6x2.

Citaciones para hoy:

Dobles-mixtos.

El Field Day Inter-Colegial

Pocas veces ha estado el mundo deportivo más entusiasmado e intrigado que ahora con motivo del Quinto Field day intercolegial que se celebrará el próximo sábado en el Stadium de los Caribes.

No recordamos otro field day, exceptuando el senior de 1926, en que las fuerzas de los teams contendientes estén más equilibradas que en este, que promete ser, sin ningún género de dudas el Field day "cardiaco", por lo sensacional que va a resultar el llevar la anotación mientras se desarrollan los eventos.

Cinco Colegios, de los mejores de Cuba se disputan este año el codiciado título de Campeón Nacional. El Instituto de la Habana, Champions durante los dos últimos años, se presenta ahora dispuesto a repetir su hazaña de años anteriores, y a ganar de paso la preciosa copa El Mundo en propiedad.

El Colegio de Belén, quien en años anteriores ocupó el segundo puesto, y ganó en el 1925, se presenta este año debidamente coacheado por Otilio Campuzano, y contando con una gran preparación. Además el saber que el Instituto probablemente no podrá contar con los servicios de Bradshow y de Beltrany de Poviones hace que los muchachos de Buena Vista se presenten con grandes esperanzas de que el triunfo les sonría.

Otro de los contendientes que no es conveniente echar en olvido es el team que representará el Colegio de la Salle del Vedado. Este team, que exceptuando el año pasado en que no fué factor de lucha siempre ha sido uno de los teams que más ha luchado hasta el último momento, y aun está en la memoria de todos cuando por dos puntos tan solo le arrebató el segundo lugar al Instituto de la Habana. Ducassi es el coach, y en el team lucen como estrellas de categoría junior, Torricella, Franca, Esteva y Parajón.

Los otros dos colegios que compiten además son el Candler College y las Escuelas Pías de Cárdenas. De ambos colegios, no se saben los perfomances pero todo hace sospechar que al entrar en estas Competencias lo hagan por el buen material que tienen. Del Candler podemos decir que Winetraub será un factor importante en el tiro del peso, y que además de este Miguel Estevez será también un fuerte contendiente.

Los cardenenses vienen sin ninguna esperanza de triunfo, ya que son tan solo unos seis hombres los que componen su team, pero sin embargo la calidad de estos puede ser que supla mucho al número, y no nos extrañaría que ellos no fuesen los últimos al terminarse el field day. Humberto Villa Jr, es según parece el ganador del salto de la garrocha, y los hermanos Alcebo, Pedro y Oscar, serán de los que en las distancias cortas harán que Esteva y Conrado Rodríguez corran con toda su fuerza, ya que ambos son buenos en las distancias cortas.

Terminamos esta crónica como empezamos, repitiendo que el triunfo está muy reñido entre todos los colegios, y que si bien es verdad que alguno de ellos no parece, por la pequeña cantidad de atletas inscriptos, el candidatos al triunfo es muy necesario, a la hora de seleccionar, el tenerlo en cuenta ya que con toda seguridad "quitarán" puntos a los favoritos.

El precio de las entradas como dijimos anteriormente es sumamente barato, 40 centavos para las damas y estudiantes, y 60 centavos para las demás personas. Las entradas de estudiantes hay que adquirirlas en los Colegios que toman parte.

¡GOAL!
CARUNCHO No. 15
EXTRAFINO
se lo marca hasta al Divino Zamora
CARUNCHO No. 15
EXTRAFINO
es el orgullo del Campo Armada

SUSCRIPTORES

Para sus Anuncios Económicos Llamen a Nuestros Teléfonos
M-3378 Y M-4115

ANUNCIESE EN EL DIARIO DE LA MARINA

M.E.C.D. 2016

NOTICIAS Y CORRESPONDENCIAS DE ESPAÑA

Ecos de Andalucía

MALAGA.—El Centenario de un hijo ilustre.—El clima malagueño.—La Asociación de la Prensa

El día ocho de febrero celebra Málaga el Centenario de uno de sus hijos más eminentes.

Cien años hace que nació en una pobre casa de la calle de Nuño Gómez, hijo de un humilde Maestro de Escuela, aquel gran político que se llamó Don Antonio Cánovas del Castillo.

Poeta, periodista, orador y de una erudición vastísima, llegó por sus propios méritos a ocupar el primer puesto de la Nación Española, siendo el baluarte que defendió la Monarquía Borbónica, después de ser restaurada en los campos de Sagunto.

Canovas fué reconocido hasta por sus más activos adversarios como un talento de primer orden, un entusiasta de la verdadera libertad y un amante de su pueblo. El partido liberal conservador se sentía orgulloso de tenerlo por Jefe, hasta que la mano de un fanático lo asesinó en los Baños de Santa Agueda.

En Madrid y en casi todas las capitales de España, va a celebrarse su Centenario y Málaga su patria chica no podía quedarse atras.

El Municipio, fiel intérprete de la opinión general, ha iniciado la idea y se preparan veladas necrológicas y otros actos de importancia. Se trata de levantarle una estátua, proyecto que hace tiempo se inició y, sin que nos espliquemos la razón, quedó paralizado.

La prensa sin distinción de matices políticos se ocupa con preferencia de cuanto con el Centenario se relaciona.

Pocos inviernos se ha visto Málaga tan visitada por forasteros como en el invierno actual.

A nuestro juicio, influye sobre todo en ello el frío tan cruel que viene haciendo en casi toda Europa, muchos años ha no conocido, según la prensa indica. Es posible que algo obedezca también a la noticia de que la familia Real de España y la Princesa Beatriz de Austria tienen anunciada su venida y estancia.

No es de estrañar, si se estudia bien la temperatura que en Málaga se disfruta. Según los datos de la Estacióu Metereológica, estos día la temperatura máxima ha llegado a 20 grados y la mínima sólo bajó a 11 sobre cero.

En tanto que a distancias de no muchos kilómetros, nieva y el barómetro baja a temperaturas inferiores a cero, los malagueños se sientan en las puertas de los Círculos y Cafés, salen a la calle sin gabanes ni capas y no tienen necesidad de calefacción alguna.

Y esto sucede en los días de pleno invierno.

Las disidencias que hicieron temer por la vida de la Asociación de la Prensa, parece que han llegado a su término y que en esta semana se celebrará sesión para elegir nueva Directiva en la que figurarán representantes de todos los periódicos locales.

Todo depende de una conferencia anunciada cuyo resultado se estima como un éxito.

Lástima hubiera sido que se desmembrara esta Asociación que lleva no pocos años de existir y cuenta ya con un Monte Pío de importancia, pues sus fondos pasan de cien mil pesetas, no obstante lo que se invierte en servicios médicos y farmacéuticos.

SEVILLA.—En honor de los Quinteros.—El nuevo director del "Noticiero"

Un concejal sevillano de gran cultura, el señor Martínez (D. Santiago) propuso a la corporación se realizara un homenaje en breve plazo, dedicado a los eminentes autores dramáticos, hijos de la Provincia, D. Serafín y D. Joaquín Alvarez Quintero.

Agregó la conveniencia de abrir desde luego una suscripción que se encabezara con una cantidad crecida del Ayuntamiento, contribuyendo también a ella los concejales con sus donativos.

Con el producto podrían edificar una casa de puro estilo sevillano, para regalársela a los dos aplaudidos escritores.

Aceptada en principio la proposición, se piensa que la entrega llegue a realizarse, incluyéndola en el programa de la inauguración del gran Certamen Ibero-Americano.

Digna de aplausos es la idea, que eso y más merecen los ingeniosos creadores del **Genio Alegre**, **los Galeotes**, **El patio**, **Las flores**, y tantas hermosas comedias, no sólo aplaudidas en España sino aceptadas con grandes éxitos en el extranjero.

Los periodistas sevillanos han visto con satisfacción que al vacar la Dirección del popular diario "El Noticiero Sevillano", se elija para ocuparla a un escritor tan distinguido como D. Manuel Sánchez del Arco, maestro de la profesión.

La Asociación de la Prensa celebró con este motivo un vino de honor, que se vió concurridísimo.

El Presidente de la Asociación señor Marín Núñez, ofreció al agasajo, haciendo merecidas alabanzas del nuevo Director, llevado a tan honroso puesto por su propio talento.

En sentidas frases agradeció el obsequio el señor Sánchez del Arco.

CORDOBA.—Volando desde lejos

Se hallaba cazando en una de sus haciendas un hijo del popular matador de toros Rafael Guerra (Guerrita), cuando mató un zorzal, que al ser reconocido llevaba en una de sus patas un anillo con una inscripción en alemán.

Por ello se vino en convencimiento que pertenecía al Museo de Heligoland.

Se dió cuenta telegráfica al expresado Museo y el Director contestó agradecido, dando noticias de que ese pájaro fué anillado en el mes de septiembre y desde entonces se advierte la falta de otras aves de su género, que es fácil se encuentren también en España.

GRANADA.—Muerte de un jefe de Estación

El Jefe de la Estación de ferrocarril de Loja D. Francisco Barroso Fernández, persona muy estimada, ha sido víctima de un lamentable accidente.

Al descender de un tren de mercancías q. se había puesto en marcha con dirección a Huetor Tajar, lo hizo. con tan mala suerte, que tropezó con unos hierros cayendo sobre la vía.

En ese momento pasó la máquina número 261, conducida por Manuel Rodríguez Navarro, que con marcha hacia atrás, se dirigía al depósito-.

Barroso fué arrollado por las ruedas, quedando agonizante.

Al trasladarlo al Hospital dejó de existir.

Era un activo funcionario.

CADIZ.—El Alcalde y las Cigarreras. Pruebas de buqeus

El Alcalde de Cádiz, que cada día logra más popularidad, se presentó hace pocas noches en el domicilio de la Sociedad de Cigarreras, cuando estas celebraban sesión.

El señor Carranza ocupó la Presidencia y pronunció un elocuente discurso, exaltando el amor al trabajo que es base de felicidad para los pueblos.

E presó que él sólo era un trabajador, haciendo resaltar su labor en beneficio de las clases humildes, a las cuales el Municipio tiene obligación de proteger y no silenció sus proyectos en materia de Beneficencia.

La presidenta Micaela de Castro, una cigarrera muy simpática, activa y lista, saludó al Alcalde con frases oportunas y alabó el trabajo que viene realizando desde que se posesionó de la Alcaldía. Terminó diciendo que autoridades de esta clases son las que Cádiz necesita para volver a su antigua importancia.

No hay que decir que el entusiasmo de aquellas centenares dem ujeres fué grande, estrechando muchas las mano del Alcalde y no cesando los vivas hasta que se alejó el auto donde iba.

La sociedad proyecta nombrarle su presidente de honorario.

En el próximo mes de mayo se llevarán a cabo en Cádiz, según lo indicado en el Ministerio de Marina las pruebas del trasatlántico, "Magallanes", que se contruye en los astilleros de "Matagorda".

También parece designado dicho puerto para que en la misma fecha se practiquen las pruebas de los dos buques que se construyen en Bilbao y en el Ferrol.

JAEN.—Sobre plomos

La crisis porque atraviesen los plomos, riqueza importante en varios pueblos de Andalucía, ha hecho que el Ministerio de Fomento, preocupándose del asunto, nombráse una Comisión Técnica Inspectora, que ha permanecido varios días en Linares y la Carolina.

Además de cumplir su misión oficial, estudió el precio del costo y explotación, hasta fijar las primas reintegrables a los productos del mineral.

Los Comisionados someterán enseguida a la aprobación del Conde de Guadalhorce la Memoria relativa al estudio de la valoración de las fundiciones ofrecidas en venta al Estado.

Algunas compañías Inglesas se han fusionado y alguna han paralizado sus trabajos por no ser el filón bastante rico para costearlos.

ALMERIA.—Ventajas para los uveros

Los exportadores de uva de Almería van logrando ventajas que les resuelvan los conflictos de estos últimos años.

El Cónsul de la República Oriental de Uruguay visitó al Gobernador Civil para darle cuenta de que el Parlamento de su nación había sancionado una Ley rebajando el cincuenta por ciento el derecho de importación de los barriles de uvas.

A la vez se tienen esperanzas de que algunas Compañías navieras estudien la rebaja de los fletes, a fin de que no sean tan costosas como vienen siendo desde hace algunos años.

La exportación de la uva tiene esencial importancia para Almería.

Narciso Díaz de ESCOVAR.

CRONICAS DE LA VIDA GALLEGA

La Coruña, 18 de Febrero 1828. Crítica situación del maestro Baldomir.—Los terrenos de la Residencia de Estudiantes.—Un congreso municipalista.—Los paisanos de Tampa.—Otras notas de actualidad.

"El Pueblo Gallego", de Vigo ha lanzado la idea de rendirle un homenaje al maestro José Baldomir, fundándose en razones de orden patriótico y humanitario. El maestro Baldomir es el último superviviente de aquella generación de compositores del pasado siglo en la cual destacaron, entre otros, Montes, Veiga, Chané, Adalid, Piñeiro... Aunque viejo bien conservado todavía, pasa en estos momentos por una seria tragedia. Vió morir a dos hijas en el transcurso de pocos días. Se halla suspendido de empleo y sueldo, de la cátedra que desempeñaba en la Escuela de Artes e Industrias de La Coruña—su único medio de vida— y pende sobre su cabeza una sentencia judicial. ¿Por qué? Porque se le imputa haber falsificado la fecha de nacimiento en la partida de bautismo, con objeto de que se demore su jubilación como catedrático. Al jubilársele, pierde más de la mitad del sueldo que hasta ahora venía cobrando, y él, padre de numerosa prole, con el retiro adentraríase de lleno en la miseria. Por eso hizo—si lo hizo—lo que se le atribuye y sobre lo cual actuan los tribunales de justicia.

No veis, pues, perfectamente justificada la necesidad del homenaje? Un festival donde se interpretará música de Baldomir podría dar los siguientes frutos: el de llevarle al alma de aquél, un consuelo moral, el de aportar a su hogar un apoyo económico, y el de crear un cierto ambiente de popularidad en torno al infortunado maestro, suceptible de producir en el ánimo de los jueces que entienden en la causa que se les sigue un respeto y una benevolencia que son precisos.

¿Qué menos podemos hacer en favor de un hombre como él que nos ocupa, autor de melodías tan bellas como "Meus amores" y "Como foi..." que recorrieron el mundo en triunfo llevando al alma de muchos gallegos ausentes del terruño las divinas caricias de nuestros exquisito lirismo? Haya delinquido o nó el maestro Baldomir—en todo caso su delito resultaría siempre disculpable, porque la miseria es mala consejera y los hijos que piden pan, anublan la razón más clara—en atención a lo que es y a lo que representa, los buenos gallegos estamos obligados a defenderlo y apoyarlo de modo cordial.

Sería algo sarcástico que le abandonásemos ahora en su triste suerte y que luego, cuando la Parca riegue su vida, pensáramos, como con otros se ha hecho, en rendirle solemnes honores póstumos. Un país que no atiende a sus hijos ilustres, mientras alientan, y les tributa en cambio homenajes, solo después de muertos, no tiene verdadera conciencia de sus deberes. No procede como demandan de consumo el patriotismo y el humanitarismo.

Tras esta nota triste, queremos comentar otra alegre que nos llena de júbilo y de optimismo. Como ya sabréis, seguramente, acaban de ser adquiridos treinta mil metros cuadrados de terreno, en Santiago, para la Residencia de Estudiantes en que va a colaborar toda Galicia con su dinero. Ese predio, afincado en sitio estratégico de las afueras de la urbe compostelana, era propiedad del general Castro, quien lo vendió, atendiendo al objeto a que se destina, a bajo precio.

El rector de la Universidad y el decano más antiguo del mismo centro cultural tomaron ya posesión de la finca. Y ahora se estudia el modo mejor para que los primeros pabellones de la Residencia estén en trance de ser utilizados muy en breve. acaso para el próximo curso. El pensamiento del comité que tiene a su cargo la organización de dicha institución, al parecer consiste en poner al frente de la misma un preceptor inglés para que infunda carácter de seriedad a los primeros alumnos que disfruten de las ventaja sde la Residencia. Esto podría resultar, de llevarse a la práctica, de veras transcendental, por cuanto las costumbres de la vida universitaria inglesa son las más afines a nosotros y las más llenas de afanes de ciudadanía y de ponderado desenvolvimiento de lo físico y lo moral. Galicia, pues, está de enhorabuena. Va a contar muy pronto con un excelente molde de europazación para que el espíritu de nuestra juventud universitaria pueda cristalizar en él como todos deseamos. Un viejo y noble sueño que se realizará al fin.

Va tomando cuerpo la idea de celebrar un congreso municipalista en Galicia cuyo objeto ha de ser el estudio concienzudo de nuestra vida rural para conseguir la transformación de los concejos aldeanos. hasta hoy, por deficiencias del legislador centralista, convertido en meras agencias del Fisco y de la Zona de reclutamiento marcial, en organismos vivos rendidores de utilidad para los lugares donde radican los ayuntamientos rústicos, constituído, como hasta aquí, del mismo modo que los urbanos—cuando los problemas a que tienen que atender y resolver son completamente distintos—resultan estériles y en completo divorcio con el vecindario sobre el cual pesan. Para que puedan hacerse fecundos deben ser antes que nada, centros cooperativistas, mancomunadores del esfuerzo del labrador y el ganadero, cajas de ahorros y préstamo y focos de cultura, agraria, con sus campos de experimentación, sus maestros especializados en los análisis de tierras y abonos, sus veterinarios expertos y sus servicios de beneficencia lógicamente organizados. Algo por completo diverso de los concejos urbanos. Algo en consonancia íntima y consubstancialización profunda con los propios imperativos del rús.

Los legisladores centralistas por su desconocimiento casi absoluto de los problemas rurales y atentos sin duda al sistema de población de Castilla y de otras regiones españolas, no pudieron percatarse hasta qué punto resulta absurdo que un Ayuntamiento aldeano, sin núcleo urbanista alguno, sin burgos considerables de caserío, tenga que regirse por normas estatuales análogas a las de las villas, pueblos y urbes capitalinas. Con lo que la ciudadanía en el sur forzosamente ha de brillar por su ausencia. Carentes los concejos aldeanos de toda interior satisfacción, puesto que el vecindario sobre el cual se asientan no ve en ellos la prolongación de sus hogares ni un auxiliar de su vida societaria, ¿cómo ha de rendir labor útil?

Por eso se quiere la reunión de un Congreso municipalista gallego hecho con toda la seriedad requerida y al que se convoque el mayor número posible de representantes de centros y entidades regionales para tratar de concretar en fórmulas gacetables el tipo de concejo que precisan las aldeas de nuestra tierra con objeto de que el progreso espiritual y material pueda surgir briosamente en ellas y si tan interesante congreso se reune ¿no debieran tener voz y voto en él las sociedades de instrucción gallegas radicadas en América?

Mucho hay que meditar sobre esto que resulta de capital importancia.

-La sociedad "Acción Gallega" de Tampa ha tenido un bello gesto, que de vosotros, seguramente, ya será conocido. Atendiendo al requerimiento que le hizo la Junta Provincial Antituberculosa de La Coruña, realizó una colecta entre sus asociados y entre los demás elementos de la colonia, reuniendo la suma de mil sesenta dóllars que giró ya a dicho organismo, con destino al sanatorio de Cesuras, en construcción.

La prensa gallega viene elogiando, como se merece, este rasgo de los paisanos de Tampa, tanto más admirable, cuanto que, según se desprende de las listas de donantes, la mayoría son modestos braceros y humildes trabajadores. Así se demuestra el amor a la raza, así se hace patria. "Acción Gallega" de la capital de la Florida, como dice un escritor de nuestra tierra, ha dado ahora una lección a centros y sociedades que alardean de pujanza y de opulencia. Porque, a su ver, es triste que una idea que nació en Galicia, para beneficio de Galicia, hayan podido hacerla suya, disponiéndose a realizarla gallardamente, los asturianos antes que los gallegos. Cosa que honra a aquéllos. Los paisanos de Tampa, cumplieron como buenos. Aquí, ni un solo corazón deja de testimoniarles su gratitud. ¡Benditos sean ellos!

Las otras actualidades del momento, son las siguientes, que ofrecemos en síntesis para no alargar demasiado esta crónica:

Basilio Alvarez, debutó como abogado, en Orense, defendiendo elocuentemente a un tipógrafo que dió muerte a otro individuo. El tipógrafo se llama Juan Novoa; el extinto Camilo Cabanes. Este último, según los informes judiciales, fuera expulsado de Cuba por indeseable.

En el Paraninfo del Instituto de segunda enseñanza de La Coruña tuvo lugar el solemne acto de entrega de la cruz de Alfonso XII al cultísimo maestro y escritor Don Federico García, para premiar los grandes méritos que en él concurrieron y que conocen bien los señores socios de la "Alianza Aresana". Fué la de referencia una fiesta de gran brillantez. En ella pronunciaron discursos el alcalde de la ciudad herculina, el presidente de "Los amigos de los árboles" y un representante de Los Exploradores. El agasajado—podríamos decir el "crucificado"—dió las gracias a todos en una bella oración. Es de advertir que a la ceremonia concurrieron no solo multitud de coruñeses, sino vecinos de Ares, Mugardos y otros pueblos.

En Villagarcía, se inauguró con gran solemnidad la Exposición de arte gallego que tiene por objeto allegar recursos para la Biblioteca popular de dicho pueblo. Hizo un brillante discurso de apertura Basilio Alvarez. Los más notables pintores, dibujantes y escultores gallegos enviaron obras a la mencionada Exposición.

Acaban de publicarse tres obras muy interesantes escritas en el idioma regional, que cada día se cultiva más y mejor: la "Historia sintética de Galicia", de Ramón Villar Ponte, que a nosotros solo nos toca decir que está a punto de agotarse, "Oración Campesiña", libro de versos del Presidente de la Real Academia Gallega, Eladio Rodríguez González, que constituye un verdadero inventario rimado del trabajo y la vida de nuestro agro, pleno de inspiración y de belleza, y un álbum de grabados en linóleum, del notable dibujante Xaime Prada, que muestran cosas expresivas de Galicia, glosadas por diversos escritores de fama. Un conjunto interesantísimo; una seria obra de arte.

Mas ya que de libros hablamos, diremos que llegó a nuestras manos un ejemplar de "Grafía Galega", con atenta dedicatoria de su autor el encendido Fuco Gómez, residente en la Habana, y que oímos elogiarlo a cuantos lo conocen. Fuco Gómez es un modelo de conterráneos patriotas. Nuestro aplauso cordial para su noble labor.

El exalcalde de La Coruña, Don Manuel Casás, recibió un giro de mil pesos que le envió desde Londres el propietario inglés que, viajando en el hidroplano "Ballena", proponíase hacer el vuelo Inglaterra-Nueva York, teniendo que amarar en la ciudad herculina. Agradecido aquel señor a los agasajos que le dispensaron los coruñeses, ha mandado ahora dicha suma de dinero para que se reparta, en su nombre, entre los pobres. Contrasta este rasgo de un anglo-sajón, con la tacañería de otros ricos españoles a quienes aquí se les rindieron honores, que sin embargo, se han contentado con enviar solamente un telegrama de gracias.

Los ingleses son actualidad entre nosotros. Por lo dicho, y porque una división de buques británicos visitó los puertos del Ferrol, Villagarcía y Vigo. Espérase que alguna unidad de tal escuadra toque en la bahía coruñesa. Así se tiene anunciado. No necesitamos manifestar que los marinos de la Rubia Albión fueron objeto de muchos agasajos en las urbes gallegas citadas.

Los centros gallegos de Montevideo y Buenos Aires, por iniciativa del primero, proyectan rendir un homenaje a Castelao, a causa de la ceguera que amenaza al genial humorista, quien, como pocos, merece la férvida devoción de todo conterráneo digno de serlo.

A. Villar Ponte.

Cartas a las Damas

(Para DIARIO DE LA MARINA)

Madrid, Febrero 28.

Tantas son las noticias que debo dar a ustedes, que no solamente referiré según las vaya recordando—ya que no apunté algunas— sino que habré de dividirlas en dos crónicas, a fin de que una sola no resulte interminable, y también para que, de una a otra, descansen ustedes, puesto que no es cosa de fatigarlas demasiado con tanta lectura.

Hace pocas mañanas se celebró en el Hospital Provincial una solemne función religiosa, ceremonia a que han quedado reducidos los actos que por iniciativa del Municipio cortesano se dedicaban a la Virgen de Madrid, hoy Patrona del citado establecimiento benéfico, para solemnizar su festividad.

Estamos disfrutando de una temperatura primaveral, de día. se entiende, pues según la retaguardia de los trasnochadores, y la vanguardia de los madrugadores, el frío, a esas horas, azota más que un dolor. Pero lo cierto es que el resto del vecindario se regocija ante las caricias del sol en los horas diurnas.

Leyendo los interesantes artículos del sabio doctor Albañana, escritos desde esa querida población, leo en uno de ellos refiriéndose a la estancia ahí de los **doctores españoles**, y a sus notables conferencias, leo, sí, lo siguiente: "Porque lo más admirable de toda conferencia en la Habana es la gran cantidad de damas que congrega, lo cual indica que la mujer cubana, entre otras muchas gracias, encierra la de Minerva". El doctor Albiñana, por su gran saber, es voto.

Y yo, por mi gran cariño a ustedes, he disfrutado mucho al leer tan halagüeña y tan autorizada opinión, que viene a confirmar otras no menos valiosas, entre ellas, las del inteligentísimo exministro don Antonio Goicoechea, que a su regreso del viaje que hizo a esa, me habló con verdadero entusiasmo de la cultura de la mujer cubana.

Madrid rebosante de sol y de alegría; Madrid habiendo suscrito más de cuatro veces el empréstito de quinientos millones que solicitaba el Estado. ¡Psch! Para que ruede, se hizo redondo el dinero, y magno el rumbo de la raza, porque el exceso de suscripción equivale a plétora de numerario. Diré a esto lo que a cada rato exclamaba una negrita que teníamos años hace a nuestro servicio: "¡Niña, quien **pué, pué,** quien no **pué, no pué!**.."

El homenaje nacional a los gloriosos hermanos Quintero, merecedores de todos los honores, ha resultado brillante Los escenarios de Madrid se han honrado conmemorando una interesante fecha histórica del teatro contemporáneo; aquellas en que los ilustres autores, niños todavía, dieron al teatro sevillano del Duque su primera comedia **Esgrima y amor.** El homenaje de España entera ha sido un éxito; ha sido el espontáneo, el expresivo deseo de enaltecer la magnífica labor quinteriana, no solamente por lo que ha sido y es, sino por lo que será, ya que el caudal es inagotable es sazonados frutos de inspiración.

Las obras representadas en todos los teatros de Madrid, fueron oídas por numeroso y escogido público con igual atención y aplauso que el día de su estreno. Las conferencias que en cada uno de esos teatros dieron al mismo tiempo ilustres literatos, obtuvieron el merecido éxito de una aprobación, de una delectación unánime.

El presidente de la Prensa, señor Francos Rodríguez, recibió el siguiente telegrama, que fué bien agradecido, del Centro Andaluz de la Habana:

"Rogámosle transmita nuestra entusiasta adhesión a los hermanos Alvarez Quintero, asociándonos al homenaje nacional dedicado a tan insignes comediógrafos, gloria de las letras españolas."

La verdad es que las obras de los Quintero nada han perdido con el rodar de los años. Viven con perdurable lozanía.

Solemnidad completa en la Residencia de Señoritas, de la que es dignísima presidenta María Maeztu.

La sala completamente llena: a pesar de ser muy espaciosa y cómoda, con infinidad de asientos, muchos concurrentes quedaron en la puerta, y otros hubieron de permanecer de pie. ¿Público? Escogidísimo, entre la intelectualidad, la cultura y la aristocracia. ¿Cómo no había de ocurrir esto, si hablaba el doctor Marañón? ¡Y cómo habló! ¡De qué perfecta e insinuante manera lo hizo! No creo que pueda darse mejor ejemplo de persuación, de claridad, de elevadas ideas; ¡qué sobriedad y, al mismo tiempo, qué brillantez de palabra!

Tarea difícil, casi imposible, seguir en este extracto la línea magistral del discurso. Me dijo que se iba a imprimir. Lo conocerán ustedes entonces, de seguro, y se harán exacto cargo de su belleza y de su importancia, así como de la justificada ovación entusiasta que al terminar se hizo al ilustre conferenciante; que fué escuchado con atención profunda y admirativa.

Los periódicos se ocupan de "la resurrección de Raquel Meller, que, según elos afirman, "ha resucitado a la vida y al arte". Dicen que "reclinada en el trono movible de su landó— por lo visto, no gusta del auto—, se la ve por el Bosque, en París, pasear, un poco más pálida que siempre, tomando el **sol** con afán de convaleciente. Una vez repuesta, volverá al teatro. En el beneficio de Marie Delma, que organiza **Comedia** paternalmente, se guarda a Raquel un puesto excepcional. Bonita delicadeza. Raquel Meller vale en París tanto o más que en España. El asedio la cerca. Su casa—según dicen —es una bolsa de contratación: empresarios franceses ingleses. americanos, se disputan los puestos en la antesala a diario. Y todos salen de allí profundamente contrariados, porque ¡Raquel Meller no quiere trabajar! Se dispone a un largo viaje. ¿Hácia dónde? Acaso a España en busca de paz para su corazón ajetreado. Siente hoy como nunca la llamada del suelo donde nació: suspira por Cataluña. **Qui vivrá verrá**..."

Si el año pasado hizo furor. — cosa justificadísima dados sus grandes méritos como artista y su belleza como mujer —Conchita Supervia, el entusiasmo en esta última temporada ha ido en **crescendo**. Se la ovaciona en el teatro no bien sale a escena, se la obsequia, se la agasaja, se la invita a las fiestas de la aristocracia, y en fin, se habla constantemente de ella con el debido elogio.

Así, pues, era obligado, justo, lógico, algo más todavía; por eso se ha hecho. Nuestra admirable compatriota, —admirable por su belleza, por su gracia, por su arte, por el milagro de su voz, por su simpatía —acaba de ser galardoneada por el Rey con la cruz de Alfonso XII, una de las más relevantes condecoraciones españolas, aquela que se reserva para los privilegiados en esa categoría social privilegiada que da el arte. Pocas veces ss habrá otorgado a una octriz española con mayores merecimientos la codiciada presea. Es voz unánime que Conchita Supervía realiza una labor de arte puro, señoril, consciente deseo de los escenarios de todo el orbe. Su "ciclo Rossini" ha constituido la nota culminante del año musical, estudiando, analizando el carácter de las tres protagonistas —"Barbero", "Italiana", "Cenicienta"—, ha sabido imponer su escuela de cantante, sin concesiones al vulgo. Y aún ha hecho más: encarnar la mocita sevillana, pizpireta, graciosa, que es la deliciosa Rosina, vistiéndola y viviéndola sin 'españolada"—¡oh aquellos trajes con madroños...!—, sin cromo de caja de pasas; esto en Madrid, y en Milán, y en Viena.

No recuerdo si he referido a ustedes que la Superiora lleva siempre consigo una primorosa tortuga. de oro y esmalte, como preciado y preciso amuleto.

Todo llega, hasta lo que se desea. Por fin se ha llevado a feliz término el homenaje al poeta de las rimas. Tardes pasadas se descubrió una lápida en la fachada en la casa donde murió Becquer, Claudio Coello 23. Descubrió dicha lápida doña Julia Becquer, hija del pintor Valeriano, hermano del gran poeta.

Al acto asistió una comisión del Ayuntamiento presidida por el Alcalde, señor Aristizábal.

Leyeron unas cuartillas don Pedro Marroquín, don Pedro de Répide, en representación de Madrid, y don Serafín Alvarez Quintero en la de Sevilla.

Concurrieron al acto los señores Alvarez Quintero, Pérez Zúñiga, Enrique de Mesa, M. Zurita, Pedro Mata, Luis de Tapia, Serrano, Lázaro. Abati, Mesonero Romanos y otros muchos.

Hay que rendir, además expresivo homenaje de respeto y de gratitud a los ilustes hermanos Quintero, a quienes tanto se debe en la exaltación del gran poeta sevillano.

Al acto quiso asociarse con su presencia el embajador de Alemania, conde de Welezeck, por ser Becquer de origen alemán.

El gobernador de Sevilla envió un representante a la ceremonia.

En la Embajada de la Gran Bretaña se celebró recientemente una gran comida en honor de la infanta Isabel. Además de esta augusta señora y de los embajadores y su hija, la señorita de Rumbold. fueron comensales el embajador de Francia y la condesa de Peretti de la Rocca, las duquesas de Mandas y Plasencia, la princesa Pío de Saboya, la marquesa de Bendaña, la condesa de Güell, la señorita Margot Bertrán de Lís, el Nuncio de Su Santidad, el ministro del Brasil y la señora de Alves de Araujo, el príncipe Pío. el encargado de Negocios de los Estados Unidos, señor Pérez Blair; los señores de Thierry, el duque de Pinohermoso, los señores de Broocks, el conde de Xauen, el marqués de Malaspina, el capitán Pipón y los señores Peppo y Panard.

La gentil artista Celia Gamez, que actúa en el teatro Eslava. abandona la escena para dedicar su atención a administrar la bonita suma de tres millones de pesetas, que como consecuencia del fallecimiento de un pariente lejano (un tío residente en América) hereda. Al mismo tiempo hay quien dice que continuará trabajando.

La salud de la admirable señorita Cristina de Arteaga, hija de los duques del Infantado, interesa a todos; no en balde posee condiciones de talento, virtud, belleza y simpatía excepcionales. Como ustedes recordarán, ingresó en un convento; pero si su vocación era y es firme, su salud no lo ha sido, y se halla enferma; poderosa razón por la que tuvo que abandonar la vida conventual. Actualmente se halla en un Sanatorio. acompañada de su madre. Ha mejorado bastante, y parece que la gravedad desaparece. Quiéralo Dios.

El marqués de Riscal, nuevo director del Tiro de Pichón, obsequió últimamente con una comida al Rey, a la que además asistieron el presidente del Consejo de ministros, los generales Saro y Millán Astray y otras distinguidas personalidades.

A los postres, el Monarca comunicó a Riscal que el día antes había firmado la concesión de la grandeza de España al citado título.

En el hotel Ritz acaba de celebrarse una comida íntima en honor de la ilustre tiple Conchita Supervía, con la que la obsequió un grupo de sus más entusiastas admiradores. Con la bella artista fueron los comensales el general marqués de Estella; la marquesa de Argüelles, el conde y la condesa de Santa Cruz de los Manueles. el marqués y la marquesa de Tenorio, la condesa de Etchegoyen, la señorita Maruja Liñán (nieta de la marquesa de Argüelles), la señora viuda de Núñez de Prado, don Federico Villanueva, don Mariano Benlliure y don José Sabater.

El Duque de Alba ha dado una comida en su suntuoso palacio de Liria para obsequiar a un grupo de sus numerosos amigos. Fueron comensales el embajador de Alemania y la condesa de Welezeck, duques de Miranda, Marqueses de Hoyos duquesas de Algeciras y Dúrcal. marquesa de Salamanca, marqueses de Pons y de Torres de Mendoza y los señores Van Vollenhonen y Cobián.

Se celebraron en las iglesias de Madrid actos religiosos por el alma de la inolvidable María Guerrero. A las diez de la mañana se dijo una misa de **Requiem** en la parroquia de Santa Bárbara, a la que asistió don Fernando Díaz de Mendoza, y estuvo concurridísima. Las honras fúnebres tuvieron lugar en la capilla de Nuestra Señora de la Novena, cofradía sostenida por los actores en la iglesia de San Sebastián. El funeral estuvo presidido por deudos de la ilustre finada. Aparte la intención religiosa de la solemne ceremonia, el acto fué aprovecharo por los artistas españoles, y por los que fueron fervientes admiradores de la insigne actriz, para reiterar a la familia el testimonio de su condolencia. Personas de todas las clases sociales unánimes en el sentimiento por la muerte de María Guerrero, acudieron esa mañana a los funerales. Hubo aun más misas en distintas iglesias, y a todas acudió gran número de fieles.

. . . .

Una comisión formada por representaciones de las Sociedades de Autores y de la Casa del Pueblo, se entrevistó con el general Primo de Rivera para concretar con éste el propósito de adquirir o librar de cargas el teatro de la Princesa. Los comisionados dijeron al jefe del Gobierno que para honrar la memoria de María Guerrero se debía adquirir el teatro, convetirlo en Escuela Nacional de Declamación y nombrar gerente y profesor de ella a D. Fernando Díaz de Mendoza. También se podría convertir el teatro en Museo. En uno y otro caso llevaría el nombre de la insigne actriz. Con los recursos que aporten las tres Sociedades y la ayuda del Gobierno, podría ponerse en práctica la idea en un plazo brevísimo. El jefe del Gobierno manifestó a los comisionados que pondría todos los medios para que el propósito se convirtiera en realidad.

. . . .

Hace dos o tres días, por la tarde, el Rey acudió al domicilio particular del ilustre artista don Fernando Díaz de Mendoza, en el teatro de la Princesa. acompañado del duque de Miranda para testimoniarle personalmente su pésame por el fallecimiento de su esposa, la insigne María Guerrero.

Díaz de Mendoza salió a recibir al Rey, convencidísimo, expresándole, con lágrimas en los ojos cuán grande era su gratitud por la señaladísima prueba de afecto que se dignaba dispensarle. El Rey le manifestó lo mucho que había sentido la muerte de tan gran actriz, dedicando frases de mucho elogio a su actuación artística, que tanta gloria dió a la escena española. Permaneció el Monarca largo rato con Díaz de Mendoza.

. . . .

El alcalde de Sevilla recibió recientemente un telegrama de Fernando Díaz de Mendoza en el que decía que por la Prensa había tenido conocimiento del acuerdo municipal de colocar una lápida en la casa de la calle Pimienta donde vivió María Guerrero. "Nada puede conmoverme más—agregaba—que este grato recuerdo. Mucho debo a Sevilla, pero este gesto llega más adentro que ninguno. Ella adoraba a Sevilla y su casa de la calle Pimienta. La mala fortuna en empresas grandes y románticas la obligaron a dejar su casa. Las lágrimas que lloró y su honda pena no están muy lejos de cierta complicidad en su muerte. Dios escucha mi ruido; ella, desde el cielo. los bendecirá a ustedes, y yo les guardo entrañable agradecimiento."

En mi "Carta" última hablé a usted de la noche que, a raiz de la muerte de María Guerrero se presentó Fernando Díaz de Mendoza en escena.

Referí, si es que para ello hay palabras, algo de su emoción, y de la fervorosa y entusiasta acogida del público. Mis palabras no acertaron a interpretar bien tanto sentimiento; pero, en cambio, son muy hermosas las que le ha dedicado el ilustre escritor Eugenio D'Ors, que son estas:

"He ido a ver trabajar, en su teatro invisiblemente enlutado, la viudez sangrante de Fernando Díaz de Mendoza.

He ido con un esfuerzo para cerrar los ojos a la desoladora vulgaridad del espectáculo de escenario y de sala en que su magnífico sacrificio se produce.

Ante este rito pasando por la villanía del ara, he logrado no atender sino al fuego, a él transfigurado en llamas, a él nada más. ¡Intensa purificadora tragedia! Mientras el cuerpo del actor arrastraba los pies en polvo de un "estreno", su alma había alcanzado el énfasis exaltador de un coturno. Quisiera tocar estas cosas con mano delicada... Pero si él, el actor, por encima de "ciertos respetos", ha sido tan valiente, ¿he de serlo yo menos, y me detendría por otros? Si él ha cumplido, con heroísmo impávido, la ley del Trabajo que elegía, que es la de representación cotidiana, ¿porqué no cumpliría yo la del mío, que es la cotidiana definición? Apriétese el corazón, del actor, y él recite el papel. Apriétese el corazón del filósofo y él escribe su glosa.

Todo trabajo es una milicia. Y porque Fernando Díaz de Mendoza acaba de escribir con su sangre esta verdad, yo debía enarbolar con los dos brazos la losa de mármol, donde ha escrito esta verdad Fernando Díaz de Mendoza.

Aquí está el toque de lo grande. Aquí se ve como este hombre es un noble de veras. **Noble, es decir quien se sabe y siente con más obligaciones que los demás.** Loor a Díaz de Mendoza **el Bueno**, que, por encima del parapeto de unas candilejas, acaba de lanzarnos un puñal, para que, juntos inmolemos, en honor a un principio, este su Dolor, que era el hijo de sus entrañas".

En Sanlúcar de Barrameda (Cádiz) ha fallecido la virtuosa e ilustre doña María Joaquina Heras y Margelina, marquesa de Blegua, viuda del vicealmirante de la Armada D. Rafael Rodríguez de Arias y Villavicencio. ex ministro de Marina.

Presidieron el entierro las autoridades de Marina y el capitán general del apostadero de San Fernando. Constituyó el acto imponente manifestación de duelo. El ministro de Marina envió sentido telegrama de pésame a la familia de la finada.

Ha causado general sentimiento la muerte del prestigioso capitán cubano D. Alfonso González del Real, arquitecto auxiliar en la dirección de los trabajos del pabellón de Cuba en la Exposición Hispano-Americana.

Refiere la Prensa que al serle comunicado la noticia al general Primo de Rivera ordenó que se tributasen al cadáver todos los honores correspondientes a un capitán del Ejército español, y que fuera embalsamado, para su traslado a la Habana, corriendo todos los gastos por cuenta del Estado español. Se trasladó el cadáver al Hospital militar, donde se habilitó la capilla ardiente y le dieron guardia de honor oficiales de la guarnición de Sevilla.

Mi sentido pésame a la familia del finado.

El representante del Gobierno de Cuba en la Exposición Hispano americana, coronel Quiñones, ha recibido grandes testimonios de condolencia.

Salomé Núñez y TOPETE.

EL BALANCE POLITICO DE SU REINADO

Por Pedro SERRANO.

Creemos oportuno hacer un pequeño balance de la vida política de S. M.

Por vez primera se sienta en el Banco Azul el Ministerio que preside el General Primo de Rivera; es decir que ni los diez ciudadanos que hoy componen el Gabinete del Marqués de Estella ni Yanguas están incluidos entre los ciento noventa y tres españoles que cuatrocientos ochenta y cuatro veces pasaron durante la vida del actual Monarca, y en calidad de Consejeros por el Banco Azul.

La responsabilidad de hechos pasados en concepto de ex-ministros no puede caer por consiguiente sobre ninguno de ellos, aunque tal vez alguna culpa pudiera salpicar al General Primo de Rivera como ex-senador del Rey, a los señores Yanguas, Calvo Sotelo y Aunós como exdiputados a Cortes, y a Martínez Anido que repetidas veces fué Gobernador Civil.

El Duque de Tetuán, Ministro de la Guerra, vivió alejado de la política; Honorio Cornejo nunca fué más que marino; Eduardo Callejo, Ministro de Instrucción Pública, explicó su Cátedra en la Universidad de Valladolid, imposible ante el triunfal paso del Albismo y de sus marejadas políticas; el Conde de Guadalhorce, ingeniero de gran altura se dedicó durante su vida al ejercicio de su profesión. sin que se contagiara de las contiendas políticas que salían de la casa Larios a la que está emparentado el Ministro de Fomento.

Don Galo Ponte viene administrando Justicia durante muchos años por las Audiencias de España hasta haber escalado el alto sitial de Fiscal del Tribunal Supremo.

El General Primo de Rivera es el tercer militar que durante cuarenta y dos años se sienta en la cabecera del Banco Azul. En este lapso de tiempo, dieciocho hombres constituyeron cuarenta y un gobierno, tocando al General Azcárraga presidir tres y uno al General López Dominguez.

El Marqués de Estella habrá pensado que si durante cuarenta y dos años. catorce abogados y dos ingenieros repartieron las horas del mando solamente con dos Generales bien puede el Gobierno que hoy preside un militar, permanecer en el poder durante muchos más tiempo.

Los cuatro gabinetes que presidieron los Generales Azcárraga y López Domínguez llegaron escasamente a doce meses de mando.

El General Primo de Rivera lleva ya rigiendo los destinos de España muy poco tiempo, menos del que gobernaron al país Sagasta y don Antonio Maura.

Desde la cabecera del Banco Azul anunció un buen día Sagasta el nacimiento de un niño rey, y en el mismo lugar años despues el viejo pastor explicaba al Congreso las cláusulas concertadas en el Tratado de París.

Desde aquel mismo sitio explicó Cánovas el servicio que él prestó a la nación resolviendo el conflicto con Alemania, y allí recibió el estadista conservador la primera saeta de la ingratitud de sus partidarios... y poco tiempo despues, en aquel escaño don Francisco Silvela tal vez a impulsos de remordimientos por su comportamiento con Cánovas sintió flaquear las fuerzas de hombres de mando, y dirigiéndose a sus amigos y señalando a Maura exclamá: "Aquí teneis a vuestro jefe".

Y desde allí quiso afirmar Montero Ríos su jefatura como único heredero de Sagasta.

Y Villaverde defendió sus presupuestos modelo de trabajo financiero.

Y Moret se sintió espiritualmente radical... y Canalejas distrajo desde allí la atención del pueblo con juegos malabares de avanzada democracia... y Romanones, desplegó un programa de orientación moderna que nunca llevó a la práctica... y el manso don Eduardo Dato, gobernó con entrañas de dictador... y el burgués Allendesalazar cumplió su misión de testamentario del partido conservador... y el espíritu seráfico del General Azcárraga se sintió amargado por los horrores de la guerra colonial... y por allí pasaron el General López Dominguez y Bugallal como meteoros sin rastro.

También Sánchez de Toca permaneció en la cabecera del Banco Azul, apresado su colosal cerebro por las intrigas de partido, y allí llegó Sánchez Guerra con los remordimientos del que había arrebatado la toga de Jefe a su Maestro...

Desde la cabecera del Banco Azul recibió Maura las ovaciones más intensas que jamás escuchara orador alguno, y resistió las campañas más encarnizadas que registra la historia del parlamento actual.

La autonomía de Cuba, los proyectos de reorganización de escuadra de administración local, todas las reformas de carácter social en sentido radical hacieron del Banco Azul que presidía Maura; sobre él cayeron mil veces las palmas frescas del día de Ramos y otras mil veces se clavaron en él las punzantes espinas del Viernes Santo.

Cánovas primero, Canalejas después y Dato el último pasaron desde la cabecera del Banco Azul al sueño eterno de la verdad, y los tres murieron a manos del anarquismo.

En este trasiego de años y de personas solamente la figura del Rey sigue en su sitio.

Cartas de Canarias

(Para el DIARIO DE LA MARINA)

LAS PALMAS, 8 de enero de 1928. —La política local, siempre agitada, está ahora en gran encrespamiento. Las olas de ese mar suben amenazando inundarlo todo, y el gobernador de la nueva provincia que estamos estrenando, en medio de ellas parece un Júpiter que lanza el **quos ego**... El peligro de un naufragio inmediato aguza su percepción y su pericia, porque ese funcionario, aunque muy joven, tiene buenas condiciones náuticas. Digamos ante todo quién es el señor Marín Acuña.

Abogado del Estado en Jaén, de allí le sacaron para traerle a gobernar esta ínsula en la capital de la provincia nueva, colmena alborotadísima, con bastantes zánganos. Ignoraba el pobre señor dónde se metía o le metían; q.. si lo sabe, en Jaén se queda probablemente. Gran Canaria no es la ínsula de Sancho, pero tampoco se asemeja a Sancho nuestro juvenil gobernador, digámoslo en honor suyo, y de los que le escogieron para tan grave menester y empresa. Don Antonio Marín, hombre sesudo pese a sus mozos años, maestro en derecho, aleccionado en Madrid por los que conocen nuestro cotarro, sabe por dónde camina... Se ve que ha aprovechado las lecciones de la cátedra y las otras lecciones.

Desde que aquí llegó, don Antonio no ha tenido un punto de reposo ni un instante de vagar. No lo ha tenido—perdóneseme la frase vulgarísima—para rascarse la cabeza, mareada a causa del fuerte oleaje. Nuestra nave, parecida a una cáscara de nuez si se la compara con la del Estado, a quien el señor Marín servía como asesor jurídico, corre una tormenta furiosa. Y el señor Marín, como capitán en el puente, ordena y manda y es obedecido. Peró debe decirse que no dispone de una oficialidad perita ni heroica. Buen jefe con malos oficiales, él solo tiene que hacer las maniobras.

Entre los personalismos militantes, solicitado por los unos y los otros, a todos quiso ponerlos de acuerdo, en armonía, sin conseguirlo. Esto no lo conseguirá aquí nadie. La política local no es lucha de ideas: es lucha de personales intereses y osadas ambiciones. Cuando de esos móviles pequeños se trata, no hay posibilidad de concierto ni concordia. La beligerancia de los grupos no cesa sino cuando se les sirve los deseos, no los principios, y siendo imposible colmar la medida a tirios y troyanos, sigue el alboroto... Propúsose el señor Marín resolver el conflicto dandoles representación equitativa en el Cabildo y el Ayuntamiento, los dos campos de batalla; pero, naturalmente, no lo logró. En vista del fracaso, había que decidirse. Con Manrique de Lara o con Quevedo. Y las señales son de que el señor Marín Acuña se ha ido con Manrique. Hay aquí una Unión Patriótica mal organizada que presidía don Tomás jefe político hasta hace pocas semanas. La junta de Unión Patriótica había pedido la expulsión del señor Manrique por considerarle sospechoso, desafecto, y ver que el gobernador le confirma en la Alcaldía de Las Palmas, echando al señor Quevedo por la borda. En resumen, parece que el quevedismo ha muerto; pero todas estas cosas y tiquis miquis asumen un carácter de personalismo que desconsuela. Se apostaba por Quevedo y por Manrique cual si fueran gallos de lidia. No poco de circo gallístico tiene el teatro de nuestra política, venida tan a menos. Todo redúcese a aspirar, apostar, perder o ganar.

Don Tomás Quevedo, joven muy listo, como el gobernador, también jurisconsulto, aunque nunca estuvo en Jaén, se ha hundido en la catástrofe. Es un náufrago sin salvavidas, lo mismo que sus seguidores. No le valió encomendarse a la protección del gran satírico don Francisco de Quevedo Villegas que, aunque lleva su apellido no pertenece a su familia.

En el Cabildo y el Ayuntamiento ha habido un cambio de personal, pero en el fondo el cambio los modifica apenas. El señor Manrique de Lara continúa siendo Alcalde, a pesar de ser un administrador pésimo que compromete los intereses de la ciudad. El Cabildo lo preside ahora don Laureano de Armas, un joven—el mundo pertenece a los jóvenes—de quien sabemos que es persona ilustrada, concienzuda y enérgica, además de ser heredero de una gran fortuna.

Y el gobernador, salvado del naufragio en que pereció Quevedo, tiene tiempo ya para rascarse la cabeza (perdóneseme la vulgaridad de la frase en gracia a su fuerza expresiva). Y para pensar si conviene o no conviene emprenderla con los Ayuntamientos de los pueblos interiores, que aún están intactos.

Francisco González Díaz.

TELEFONOS DEL "DIARIO"

Para Quejas y Suscripciones Llamese a los Números

M-8404 y M-3450

M.E.C.D. 2016

AGRICULTURA E INDUSTRIAS RURALES

Comentarios a la Proposición de Ley de Regadío del Dr. Clemente Vázquez Bello

II

Los problemas relacionados con el establecimiento del riego, resultan desgraciadamente a veces, complejos y a menudo de difícil solución. A primera vista el establecimiento del regadío en una zona cualquiera, aparenta ser una materia sencilla, ya que solo se trata, para obtener el mayor bienestar y riqueza de un territorio, el regar, almacenando agua que cae en un régimen de lluvia irregular en épocas de fuertes aguaceros, repartiéndola cuidadosamente en aquellos de fuertes secas. Supliendo así las naturales contingencias que no son dables precaver al agricultor en oportunidad y medida.

Por otra parte, el riego constituye una proposición de muy variables aspectos. El estudio, proyecto, emplazamiento y construcción de vías de riego, presas, vertederos, embalses, etc., pertenecen al aspecto técnico de todo sistema, cuyo estudio compete al Ingeniero Civil exclusivamente.

La preparación de la tierra para riego, determinar el volúmen de agua necesario para cada cultivo y el mejor método de aplicarla, pertenece al aspecto agrícola, de la competencia exclusiva del Ingeniero Agrónomo. Las cuestiones que se suscitan sobre propiedad del agua, sistemas y procedimientos legales de obtención de títulos, relaciones entre usuarios, etc., forman un aspecto técnico legal, de la competencia del Ingeniero Hidráulico, y todo en conjunto bien estudiado y resuelto, influyen decisivamente en el orden y prosperidad de la zona regada.

En el riego, todo es peculiar, individual, característico por lo que resultan siempre desastrosas las leyes generales aplicadas a una región determinada.

Los riegos modernos son eminentemente científicos, propenden a modificar los hábitos culturales del regante, estableciendo mayores corrientes de civilización y progreso. Al mismo tiempo, desarrollan la potencialidad agrícola de la zona y hacen aumentar su población.

Por ello, se ha anulado el valor de muchas antiguas creencias que aún se mantenía y especialmente el conocido aforismo "sin calor y sin agua no hay cultivo", se le agrega hoy "pero con calor y agua pueda no haber provecho".

III

Sin perder de vista estos puntos fundamentales al riego, me propongo razonar el Proyecto de Ley del Presidente del Senado, Doctor Clemente Vázquez Bello, exponiendo siempre con sincera franqueza, cuanto crea que amerite comentario. Me permitirá, desde luego, apreciar su trascendencia y alcance confiado en la noble finalidad que persigue su autor: a quien sin duda alguna, no ha de parecerle mal cuantas observaciones especialmente de carácter técnico, pudieran formularse.

El Proyecto consigna en su preámbulo, como sentida finalidad a que se aspira con su aplicación los siguientes beneficios:

1o. Desarrollo agrícola del país mediante el aumento del área cultivada.
2o. Creación de la pequeña propiedad, mediante el fraccionamiento de las tierras que se rieguen, acabando por ello con los latifundios.
3o. Liberación económica de una gran parte campesina del país, fijándola a la tierra como pequeños propietarios.

No pueden ser más que encomiados los nobles propósitos señalados. Es por ello de lamentar doblemente que estos beneficios no alcancen la aplicación de la ley que comentamos, ya que como hemos de ver, provocaría indiscutiblemente, efectos contraproducentes, a los que aspira alcanzar el legislador

En efecto: la ley menos propicia para Cuba, dadas sus peculiaridades características, es precisamente la que se ha copiado. La Ley Argentina de Riegos, número 6,546 de 28 de Septiembre de 1909, excelente para la Argentina, pero inadecuada para Cuba.

Argentina, ha luchado persistentemente para acabar con sus latifundidos, y esa finalidad entre otras persigue la citada ley. La importancia del trigo en esa República, radica precisamente en su organización económica latifundista, por la cual concentra vastísmas extensiones de tierra en manos de contados propietarios. Kilómetros y más kilómetros de extensión superficial ocupan los campos de trigo sobre la llanura formada por depósitos de acarreo, pertenecientes todos a pocos propietarios.

El latifundista muy a menudo se deja seducir por la idea de pasar de la agricultura a la ganadería que produce mayores rendimientos. Ante el temor natural de un cambio de economía tan transcendente como de la agraria a la ganadería, con grave perjuicio para el país, fué presentada a la consideración del Congreso en 1906, el Proyecto de Ley de Riego, que propende a transformar, mejorar, por el riego artificial, las tierras áridas del interior del país, introduciendo para ello dos principios que resultan nuevos en la legislación agraria en la Argentina, que si bien han sido de excelente aplicación en aquel país, son en cambio inadecuados para Cuba, donde no existen los latifundios del tipo argentino.

Estos principios fundamentales son:

1o. La expropiación de las tierras, susceptibles de ser regadas, con lo cual se suprime el latifundio improductivo, cuya perpetuación hubiera hecho fracasar el plan de riego.
2o. La aplicación del concepto fundamental del "homestead" norte americano, la división de esas tierras regables en lotes y parcelas a familias agricultoras, para facilitar la colonización en aquellas regiones casi desiertas.

Pero estos principios son de excelente aplicación a la Argentina, porque como sabemos todos, el problema de riego, es problema de colonización, problema de población. Empujados desde diversas países pletóricos de hombres, grandes masas humanas buscan continuamente nuevas regiones para entregarlas al cultivo y a la producción, y si algún país tiene mucho que esperar de esa corriente incesante, es cabalmente Argentina, que quiere cobijar entre sus dilatados confines varias decenas de millones de habitantes. (Soldano: "La Irrigación en la Argentina").

Su dilatada superficie despoblada, constituida por diversas unidades autónomas, es decir: por estados casi despoblados, cada uno de ellos mayores que toda Cuba, y hasta que todas las Antillas. Hízose necesario crear como vínculo de unión nacional la vía férrea donde las fluviales no podían desarrollarse, trazando así la ruta hacia el litoral; es decir, hacia los puertos.

Y después de la civilización del "rail", ha sido necesario introducir la "civilización del agua", es decir, el riego de las incultas y despobladas regiones áridas de la nación, propendiendo con ello al fomento y bienestar general, terminando con los grandes latifundios que como rémora se oponen siempre a todo progreso agrícola colectivo.

En la colonización de esas regiones incultas, indiscutiblemente después del Estado, la entidad más interesada en ello, resultan ser las empresas ferroviarias, ya que ese fomento se traduce en movimiento, en tráfico, en incremento y consolidación del negocio, y por ello el Artículo 5o. de la ley argentina, autoriza al Ejecutivo a contratar las obras con las empresas de ferrocarriles, no concediéndoles mayor utilidad en la obra, que la que les pueda proporcionar el aumento del tráfico por sus líneas, por el mayor rendimiento de los terrenos que recorren.

Todos estos preceptos de la ley argentina han resultado excelentes en Argentina, donde los latifundios propenden a desaparecer, ocupando su lugar múltiples familias campesinas, usuarias del sistema de riego, propietarias de lote que cultivan, y donde por último, las empresas ferroviarias, han aceptado la labor constructiva, recibiendo a cambio los bonos de irrigación.

Pero el gran error del legislador cubano estriba en creer, que ese procedimiento, esa ley calcada palabra a palabra, pueda en su aplicación a Cuba proporcionar idéntico resultado. Todos sabemos, que aquí no existen latifundios del tipo de los argentinos, ni la irrigación puede tener como primordial finalidad crear la casta de agricultores regantes. Ni por su configuración y limitada extensión sea posible pensar por un momento, que las empresas ferroviarias pudieran interesarse en desenvolver los planes de riego.

Por el contrario: la aplicación a Cuba de la ley de irrigación argentina, ha de propender a crear latifundios, como hemos de ver enseguida.

No hay necesidad de insistir mucho, en demostrar, que el fracaso de muchos planes de riego, ha consistido precisamente en esa propensión humana a copiar métodos y procedimientos de excelentes resultados en una región determinada, a zonas de ninguna similitud o analogía climatéricas, raciales, agrícolas y sociales. Aquella que los italianos han hecho en el Po, los ingleses en el Nilo, o en la India, o los americanos en la región árida del Oeste, excelente en esas regiones, tiene que resultar a la fuerza inadecuados en sus métodos y procedimientos para Cuba, constituida por una unidad fisiográfica, climatérica y agrícola, muy distinta a esas regiones.

Si estudiamos detenidamente el proyecto de la ley argentino-cubano encontraremos pronto el motivo que propende al fomento del latifundio en Cuba. Según el Artículo 7o. del Proyecto de Ley, pueden los arrendatarios y poseedores de un terreno, substituir a los propietarios en el uso y cumplimiento de los derechos y obligaciones que se les asigna por el Artículo 6o. cuando aporten las correspondientes súmas de dinero, recibiendo por ello, las compensaciones en tierras proporcionales al gasto.

Esto puede traducirse así:

Una empresa extranjera, arrendataria de una superficie determinada en terreno, propiedad de un cubano, que no pueda aportar el costo de instalación del riego en su tierra, por falta de numerario, tiene que conformarse perder parte de su propiedad que adquiere la empresa extranjera, si ella paga lo que el cubano no ha podido pagar.

Como por otra parte lo que pudieran llamarse latifundistas cubanos, no llegan a una docena, que posean más de dos mil caballerías de tierra, mientras que en manos extranjeras se encuentran mas del setenta y cinco por ciento de las tierras cubanas, con extensiones superficiales algunas mayores de cinco mil caballerías lógico resulta pensar que los favorecidos serán estos, en cualquier evolución que tenga efecto, la cual se traducirá en una continuada reducción para la propiedad genuinamente cubana.

Además los numerosos y pequeños terratenientes cubanos que aún subsisten, luchando continuamente con la tentación de enajenar sus tierras a los extranjeros, se verán frente a un problema grave, que los decidirá a salir de su propiedad. La falta de capital conque responder al pago correspondiente de las obras ha de ofrecer este dilema: vender, hipotecar o ceder la tierra, venta, hipoteca o cesión que no será seguramente, efectuada a manos de otro cubano, si no ciertamente a mano extranjera.

Si algún propietario cubano logra tras inauditos esfuerzos, pagar en dinero el beneficio que recibe por el riego, ¿de donde obtendrá luego esa parte importante en costo, que el legislador no ha tenido en cuenta, y que se refiere a la preparación de la tierra para recibir el riego? Preparación que en su mayor parte ha de representar, un cambio tan absoluto en la forma de cultivo, en la disposición de los surcos, en la orientación de los camellones, con respecto al agua, que requerirá la completa reforma, radical y absoluta de toda la siembra, con resiembra total costosa y necesaria.

La transformación de un cultivo de secano ya establecido, por uno de riego, no puede hacerse rápidamente. Es necesario poco a poco demoler en su mayoría los campos, prepararlos para recibir el agua, orientarlos y emplazarlos favorablemente, para el discurrir de la misma, lo cual se traduce siempre en una forma de siembra distinta a la anterior.

Ya entrando en esas condiciones técnicas del riego, según propende establecer la ley, comenzando desdichadamente por el cultivo que menos necesidad tiene de agua hoy en Cuba, se ha de ver en el próximo Artículo que los embalses que se fijan resultan ilusorios, en su realización y de ser ellos posible, prohibitivos por su costo.

J. A. COSCULLUELA.

El calcido taladrador de las semillas de las frutas anonaceas

El insecto que perfora las semillas del anón, la chirimoya y otras frutas anonáceas, pertenece a la familia de los Cálcidos y se conoce científicamente por **Bephrata cubensis.** Siendo del mismo grupo que las avispas (Himenópteros), en su estado adulto, se parece algo a uno de estos insectos, aunque de cuerpo más corto y de color castaño obscuro. Su manera de atacar a la fruta, es como sigue: la hembra adulta se posa sobre una fruta tierna, generalmente cuando tiene de 2 a 4 centímetros de diámetro, y por medio de un órgano largo y delgado, parecido a un pelo grueso, que se conoce con el nombre de oviscapto, taladra la masa de la fruta hasta llegar a la semilla tierna, en la cual deposita un huevecillo. Esa perforación es tan pequeña que no se nota y pronto cicatriza. Del huevo nace un gusanito o larva blanca que se alimenta de la almendra de la semilla hasta que completa su desarrollo, lo que, usualmente, ocurre cuando la fruta está próxima a madurar. Transformado el insecto, empieza a abrir con sus mandíbulas una galería redonda, la que practica a través de la masa de la fruta hasta el exterior, para salir y comenzar en seguida una nueva etapa de su ciclo evolutivo; y sin necesidad de alimentarse, ni siquiera de la intervención del sexo opuesto, pues los huevos nacen sin haber sido fertilizados, principia su tarea de reproducción de la especie.

Las galerías que para salir ha hecho el insecto, se ven como perforaciones redondas y uniformes, y son las que dañan a las frutas para el consumo, pues muchas veces se originan pudriciones que causan la completa destrucción de las mismas.

Debido a los hábitos tan especializados del insecto, resulta muy difícil de combatir, pues como los adultos se alimentan poco o nada, no parece practicable envenenarlos, y las larvas o gusanos que se encuentran en la semilla no pueden ser alcanzados con ningún tratamiento conocido. Los medios preventivos son los únicos que, aparentemente, deben considerarse, y éstos, en la práctica, tienen inconvenientes de importancia para poderlos utilizar. La protección de las frutas, individualmente, durante el período en que es susceptible al ataque de la plaga, con una cubierta de género u otro material podría recomendarse solamente en el caso de que las mismas posean un valor excepcional, pues el costo de la medida sería prohibitivo.

Otro medio que esperamos daría resultados, aunque no hemos tenido la oportunidad de demostrarlo prácticamente, sería eliminar de una vez, en una localidad determinada, todas las frutas y material infestado por el insecto, a fin de que no queden fuentes de donde puedan venir nuevas infestaciones.

Como decíamos anteriormente, el insecto ataca a todas las frutas anonáceas; es decir, el anón, el mamón, la chirimoya, el bagá, la guanábana (este último muy poco), etc., y, con tal motivo, habrá que recolectar del suelo y de los árboles toda la fruta seca, visiblemente atacada y sana, de todas las clases de frutales mencionados, y proceder a quemarla o destruirla en cualquier forma. Esto resulta más practicable efectuarlo, sin perjudicar la cosecha, cuando se trata de una sola especie de esos frutales; pero generalmente se encuentran en una localidad, varias especies sembradas muy cerca y las que se cosechan en distintas épocas; sin embargo, si no se eliminan las frutas de todos a la vez, no tiene valor la medida.

En su estado adulto, el insecto puede volar, de modo que, cuando se trata de árboles situados en los patios de las casas, la medida no daría resultados sin que los vecinos, a una, adoptasen el mismo procedimiento, cosa que en la práctica no siempre resulta posible conseguir. En las fincas grandes y en lugares comparativamente aislados, donde los agricultores no dependen enteramente de la colaboración de sus vecinos, es indudable que esta medida resultaría efectiva y práctica.

No obstante todo lo dicho anteriormente, no es de esperarse, cuando las condiciones son favorables, que haya que recurrir a ese medio todos los años, sino a intervalos de varios, aunque siempre, desde luego, sería beneficioso recolectar la fruta caída y cortar y quemar la seca, enferma o aventurera todos los años antes del período de fructificación.

S. C. Bruner, Jefe del Departamento de Entomología y Fitopatología, Estación Experimental Agronómica.

ASOCIACION NACIONAL DE AGRONOMOS, QUIMICOS Y AZUCAREROS

Convención Agrícola Nacional.

Habana, Marzo 10 de 1928.

Señor:

Esta Asociación celebrará Junta General Ordinaria el sábado, día 17 del actual, a las 3 p. m. en punto, en el Salón de Actos de la Escuela de Ingenieros Agrónomos y Azucareros, Quinta de los Molinos, Avenida de la Independencia, con la siguiente Orden del Día:

1°—Lectura del acta de la sesión anterior.
2°—Lectura de la Correspondencia.
3°—Admisión y separación de miembros y asociados.
4°—Balance de la Tesorería.
5°—Informe de la comisión organizadora de la Convención Agrícola Nacional.
6°—Disertación del señor García Rubio sobre Mejoramiento del Ganado.
7°—Disertación del señor Bruner sobre la solución del problema de la Mosca Prieta.
8°—Asuntos generales.

De usted atentamente. — **Fernando Agete**, Secretario.

Laboratorio de la Planta de Suero con el edificio anexo donde permanecen los cerdos hiperinmunes y virulentos.

Independencia Económica

Labor meritísima del DIARIO DE LA MARINA es la de difundir la enseñanza agrícola para la que acepta el concurso de todos, porque desde los tiempos de "El Lugareño" el conde de Pozos Dulces, Alvaro Reinoso, el conde de Moré—fundador y sostenedor de la Escuela de Agricultura en La Ciénaga, como actualmente la Estación Agronómica de Santiago de las Vegas, y las lecciones que dió en el diario "La Discusión", el ingeniero señor Sangroniz, las muy interesantes y previsores del edurito doctor Ramiro Guerra, y todo el esfuerzo que por la agricultura se hace es tan oportuno como previsor, porque Cuba lograda su independencia política ha de procurarse sin demora su independencia económica.

En Cuba, con su pródiga naturaleza, no hay lugar o tierra alguna que no sea un manantial de dinero que está pidiendo la cooperación del cubano y más en estos momentos en que el Presidente Machado reconoce y proclama la necesidad de alentar a los agricultores, encauzar cultivos y señalar nuevos rumbos.

Las exposiciones que se han abierto en estos últimos días demuestran cuanto puede producir la Isla de Cuba.

Y ya que he mencionado las exposiciones, voy a referirme a la que se celebró no hace muchos meses en el ingenio "Rosario", de la Hershey Corporation, debido al entusiasmo del Sr. Hershey, más que al entusiasmo, al afecto que ese señor—norteamericano—demuestra tener a Cuba, como dijo muy oportunamente el Presidente de la República al abrir aquella exposición.

Para los que asistimos no dejó de impresionarnos unos carteles en los que se decía, que: de arroz se importaban doscientos millones de kilogramos que costaban diez y siete millones de dólares.

¡Importar arroz! Que en Cuba se importe arroz por valor de 17.000,000 de pesos, con tanto terreno propio para el cultivo de ese grano, es un verdadero delito, contra lo independencia de la patria.

Hace años que mi buen amigo el señor Manuel Govín, q. e. p. d., desde las columnas de "El Mundo", y con mi pobre cooperación, dió una verdadera batalla por una ley que aumentase los derechos de importación al arroz, y se facilitasen y ayudaran los cultivos de ese grano; la proposición de esa ley la aceptó la Cámara, la defendió entre otros Representante el señor Chenar; pero la Alta Cámara a pesar del apoyo que su Presidente, el doctor Méndez Capote, le prestó, el Senador Frías la combatió y el Senado no la aceptó. El Senador Frías ignoraba u olvidó que en la parte meridional de la Provincia de Santa Clara, hay mucho terreno que no sirve para caña y sí para frutos menores, especialmente para arroz, como demostraré en otra oportunidad.

De cebollas se importan catorce millones de pesos— dicen los carteles que se veían en la Exposición de Hershey (y también en los del Centro Asturiano).

En San Antonio de Río Blanco del Norte y al norte de Jaruco, la cebolla se dá abundante y buena; en el antiguo ingenio "La Soledad" —en Jaruco—según opinaba un señor comerciante en víveres— don Juan Loredo— el cultivo de la cebolla produciría lo bastante para las necesidades de la Provincia de la Habana.

Cierto que todos esos cultivos exigen atención constante, no ofrecen la **sabrosura** de la caña, que una vez sembrada da varios cortes y da tiempo al colono para poder cantarle a la guajirita, aquello de: **dulce es la caña pero mtás lo es tu voz.** . . .

Dejemos para otra oportunidad la papa.

¡Qué ingratos somos con ella! Pobre papa cubana, más nutritiva, más fina, con muchas más virtides medicinales que las otras y sin embargo combatida por la de afuera, que según los carteles, que leí en la Exposición de Hershey, nos arranca ¡seis millones de pesos!

Revolucionémonos para alcanzar la independencia económica del país predilecto de la Naturaleza.

Dr. Abdón TREMOLS Y AMAT.

MEJORAS DE LOS METODOS AGRICOLAS

CONSERVACION DEL PIMIENTO

La descripción del proceso de la conservación del pimiento es larga, pero en este pequeño trabajo nos proponemos simplemente dar una ligera idea sobre el asunto, de modo que pueda servir, al menos, de orientación a los que se interesen en esta industria.

El pimiento empleado generalmente es el llamado "Morrón español", por reunir diversas cualidades que lo hacen más apropiado para este fin.

Los frutos dedicados a la conservación deben estar bien maduros, sanos y libres de magulladuras. Los que no reunan estas condiciones no deben emplearse en la conservación.

Después de la selección, la primera operación a que hay que someter los frutos, es el pelado. Se ponen en un horno caliente en donde se dejan permanecer unos 6 u 8 minutos, cuidando de que la temperatura no sea tan alta que vaya a decolorar los frutos.

Sacados del horno se pelan los frutos, quitándoles también las semillas y parte del tallito (pedúnculo) que les ha quedado y por donde estaban unidos a la planta. Después de pelados se colocan, así secos, en posición horizontal dentro de las latas, sin añadir nada. Las operaciones a que se someten ulteriormente hacen que se forme un líquido que cubre casi completamente a los frutos dentro de las latas.

Las latas en que han de ponerse los frutos deben estar perfectamente limpias y libres de herrumbre.

Una vez colocados los frutos en sus envases, se sumergen éstos en el agua hirviendo de un baño maría, de modo que el agua no llegue más que a una altura suficiente para dejar sin cubrir como una pulgada del borde superior; con esta operación se expulsa completamente el aire, pue, de quedar dentro deformaría más tarde dichos envases, dándoles mal aspecto. Generalmente se necesitan unos tres minutos para expulsar completamente el aire.

Terminada la operación anterior se cierran las latas, empleando el menor tiempo posible. El cierre se hace con estaño.

Después de cerradas las latas se esterilizan en un autoclave, operación que dura alrededor de 30 minutos, empezando a contar este tiempo al alcanzar el aparato la presión y temperatura necesaria para la esterilización. Terminada esta operación se sumergen rápidamente dichas latas en agua fría. Con esto se detiene la coción y evita que se destruyan los frutos por el exceso de calor.

Luego queda la operación de poner las etiquetas. Debe tenerse cuidado de usar, para pegar, pastas secas que no oxiden los envases.

Para la preparación del pimiento se necesita un equipo especial, en el que se incluyen un horno para calentar los frutos al pelarlos, un baño maría, un autoclave, distintos instrumentos y materiales para la soldadura de las latas, vasijas para el manejo de los frutos, etc.

Es indispensable la limpieza, no dejando depositar residuos en los que pueden desarrollarsse gérmenes contrarios a la conservación.

Existen dos tipos de latas para los pimientos: uno en que caben 4 o 5 frutos enteros y con un peso neto no menor de 8 onzas y otro en que caben 8 o 10 frutos y cuyo peso neto no debe bajar de una libra.

Esta conservación puede hacerse en pomos, de los que existen tipos apropiados con boca ancha y tapa de vidrio.

Después de pelados los frutos, se colocan en los pomos, poniendo éstos en el agua hirviendo del baño maria, durante unos 30 minutos. Junto con los pomos se ponen a esterilizar las tapas. Terminada la operación, se tapan los pomos.

Si el producto ha de estar mucho tiempo sin ser consumido, se repite la operación del baño maria, una o dos veces más, el 2° y 3er. día que siguen al de la primera esterilización. El cierre debe ser perfecto y se cuidará de no tocar con los dedos la parte de la tapa que queda dentro del pomo.

CONSERVAS DE TOMATES

El proceso de la preparación de conservas de tomates es largo y la descripción de los aparatos necesarios es también extensa, por lo que en este trabajo nos limitamos a indicar los puntos principales del proceso, así como los aparatos necesarios, para que puedan servir de base a los que deseen iniciarse en esta industria.

Para la preparación en la casa, tratándose de pequeñas cantidades, no se necesitan aparatos complicados y las operacinoes son sencillas. Pomos con buen cierre, un baño de maría (una vasija donde se hierve agua, en cantidad suficiente para cubrir los pomos hasta la altura del contenido), una vasija para sumergir los frutos frescos en agua caliente y un cuchillo, son todos los aparatos necesarios. Además, vasijas corrientes para la manipulación de los frutos.

La manera de proceder para la preparación del "tomate natural" es, en síntesis, como sigue: 1° escójanse frutos bien maduros y sanos, de piel lisa, pues los arrugados son más difíciles de trabajar; 2° límpiense, separando la parte de la ramita por donde cuelgan de la planta; 3° sumérjanse en agua caliente durante tiempo suficiente para facilitar la operación siguiente: 4° pélense los frutos y quíteseles el corazón; 5° échense en los pomos, dejándolos destapados; 6° pónganse los pomos en el agua hirviendo del baño maría durante media hora. Al mismo tiempo que los pomos se ponen las tapas dentro del agua hirviendo, para que se esterilicen. Repítase esta operación el segundo y tercer día siguientes al de la preparación. Terminada la esterilización del tercer día, se fijan las tapas y queda terminado el trabajo. En este caso, después de la primera y segunda esterilización se ponen las tapas sin apretarlas mucho.

Si el producto se ha de consumir pronto, es suficiente la esterilización del primer día. La segunda y tercera se harán a medida que se haga más largo el período que debe estar el producto sin ser consumido.

Existen pomos de boca ancha, tapa de vidrio, arandela de goma y presilla de alambre, que son muy buenos para estos trabajos. Pueden servir pomos corrientes de boca ancha con tapones de corcho, pero preferimos los primeros.

Para la preparación del puré, se escogen frutos bien maduros y se ponen a hervir hasta que se ablanden. En estas condiciones se rompen y por medio de un tamiz se separa la pulpa de las restantes partes del fruto.

Hiérvase la pulpa obtenida hasta reducir su volumen a la mitad y en caliente échese en las botellas. En este caso pueden usarse pequeñas botellas corrientes de refrescos, pero existen especiales con tapa de rosca.

La esterilización se lleva a cabo como hemos indicado arriba. Si se conservan las botellas esterilizadas y trabaja con cuidado, se puede echar el puré caliente en ellas, tapando inmediatamente y se evita la esterilización.

Para la preparación en grande escala, en envases de lata, se necesita un equipo especial, en el que se incluye un baño maría, un autoclave, distintos instrumentos y materiales para la soldadura, vasijas para el manejo de los frutos, etc.

Las distintas operaciones pueden resumirse de la manera siguiente: selección de los frutos, sumersión en agua caliente, pelado y separación del centro de los frutos, llenado de las latas, cierre dejando un pequeño agujero, eliminación del aire por sumersión prudencial de los recipientes en baño de maría durante tres minutos, cierre del pequeño agujero con una gota de estaño, esterilización en autoclave a 108 grados centígrados durante 35 minutos, enfriamiento rápido del producto.

FERNANDO AGETE
Ingeniero Agrónomo, Jefe del Departamento de Horticultura, Estación Agronómica.

LA ENSEÑANZA DE LA AGRICULTURA

EL HUERTO ESCOLAR.

Una de las exigencias del Curso de Estudio de la Agricultura al cual está sujeta la enseñanza de dicha disciplina en las escuelas públicas del Estado, es la de contar en cada una de éstas con una parcela de tierra, de superficie determinada, para efectuar en la misma las pirácticas propias del huerto y del jardín, en consonancia con las demandas del programa correspondiente. Es ello una necesidad fundamental, cuya satisfacción en los actuales momentos, por virtud de un acuerdo de la Junta de Superintendentes, constituye un deber de todo maestro, tanto del que ejerce en las aulas rurales como del que presta servicios en las escuelas urbanas.

Por nuestra condicióneesencial de pueblo agrícola, y por las estrechas relaciones de dependencia que existen entre la vida económica y esa inagotable fuente de prodduccin nacional, la Junta de Superintendentes de Escuelas no podía permanecer cruzada de brazos ante los imperativos de la realidad, y en sus loables esfuerzos por secundar la política del Gobierno en lo que al asunto se contrae, estimó como obligación la pertinencia de generalizar la enseñanza de la Agricultura, al objeto de despertar el interés por tan importante materia predisponer el espíritu para un mayor acercamiento hacia la madre tierra, cimentado en el amor, promover naturales inclinaciones que habrán de vigorizarse en el futuro, y llevar a la conciencia, lenta, pero firmemente, la idea de que es el suelo, trabajado con habilidad y perseverancia, y conservado como reliquia de valor inestimable, el eterno proveedor de las riquezas materiales y afectivas y el fecundo mannantial de las venturas ciudadanas.

Por lo que acaba de exponerse, se puede deducir la importancia del huerto escolar y el celo con que los maestros han de atender a este aspecto de la enseñanza agrícola, ya que la constante observación y la diaria experiencia de los educandos, controladas y encauzadac por los profesores, en forma propicia, ofrecerán los más fructíferos derivados en lo porvenir. Los caminos abiertos por la rutina en el transcurso de las décadas, deberán encontrar sus más formidables enemigos en estas orientaciones de la Junta de Superintendentes y en la devoción del maestro por su noble carrera. Tales fuerzas, operando con la debida insistencia y con el acierto que es lógico concebir, labrarán nuevos derroteros en el campo de la Agricultura y propulsarán o una actividad consciente, bien entendida y mejor practicada.

La preparación de las tierras por el sistema moderno

(Por GABRIEL CAROL)
(Segunda parte)

En mi artículo anterior no hice la aclaración que para romper la tierra con el arado de vertedera patente Emerson, se podrá profundizar de 6 a 9 pulgadas con el arado de vertedera y el resto hasta quince pulgadas con el arado de subsuelo. Tampoco expliqué que cuando se pase la grada de disco en la segunda reventasón se haga cruzando la parte que se ha pasado la grada en la primera vez.

El comienzo de la preparación de la tierra debe ser en noviembre si está la tierra bien seca y cuando las yerbas malas se hayan secado perfectamente, ya se puede empezar a romper la tierra en la forma que anteriormente se ha dicho.

Para comenzar la siembra, debe esperarse que esté cercana la primavera y que la tierra esté bien mojada.

La semilla que se ha de elegir para la siembra debe ser de caña de primavera cuando se siembra la caña de esta época y la caña de frío debe sembrarse con semilla de esta misma caña o bien algún retoño que esté en perfectas condiciones. Estas cañas deben cortarse a trocitos que tengan tres ojos.

Respecto a la distancia a que se han de hacer los surcos, en muchos trabajos que he leído, y en siembras que he visto, el mayor tonelaje la ha producido la siembra a cinco y medio por cinco y medio piés.

Según la opinión muy autorizada de los señores Mario Calvino y Eduardo Ferrer, después de haber hecho muchas experiencias en la Estación Experimental Agronómica de Santiago de las Vegas, debe surcarse con un pequeño arado de sub suelo, con objeto de introducid dos trozos a una distancia de 6 pulgadas, que estén algo inclinados, como la siembra de jan. Después de nacidos estos trozos de caña, de los cuales no fallará ninguno, se elige el que haya salido con más lozanía y el atro trozo se arranca. Como la cepa de la caña se ha de formar de un sólo ojo de caña que haya nacido, opinan Calvino y Ferrer que deben cortarse los otros dos retoños que sean más pequeños.

Para la limpieza de la caña debe tenerse uno de esos pequeños tractores que pasan perfectamente por esos surcos, con los cuales trabajan los instrumentos de agricultura, que hay preparados para desyerbar los campos de caña, cuyo trabajo sale a la perfección y economiza muchos jornales.

Esta es la siembra natural que todos conocemos; pero ahora ha salido un nuevo sistema práctico por el señor Vicente Abreu y propagado científicamente por el Ingeniero Agrónomo Dr. Benjamín Muñoz que publicó en la Revista de Agricultura un interesante trabajo sobre el mismo

Esta siembra de tres por tres varas dejando al cortar la caña los renuevos que salen desde Octubre a Noviembre, me parece que será muy favorable a todos los Colonos. Sobre este trabajo pienso hacer comentario dentro de pocos días cuando termine los artículos que tengo preparados.

La preparación de las Conservas de Tomates

(Por el Profesor MIGUEL A. VALDIVIA)

Durante esta época del año, por ser la más apropiada para su cultivo, los mercados presentan abundancia de legumbres y otros productos de huerta, que se consumen así en grandes cantidades en su estado fresco; en el resto del año sólo en determinados lugares se expenden en su estado fresco debido a su precio más elevado, lo que obliga a los consumidores a obtenerlos en forma de conservas.

Entre éstas una de las de mayor consumo es la del tomate ya entero o en forma de salsas, de fabricación extranjera principalmente.

Si durante esta época del año el precio de los tomates es exíguo y a veces, como ocurre en muchos lugares la mayor parte de lo cosechado no puede venderse por ser la demanda mucho menor que la producción, ¿porqué pues no se producen aquí durante esta época las conservas de tomate y salsas, que necesitamos para el consumo en vez de importarlos del extranjero?

Por otra parte en los lugares donde se cultiva el tomate para exportación se pueden dedicar a las conservas los rezagos que por su tamaño no puedan embarcarse y siempre que estén sanos y maduros. Pero asimismo no solo para el aprovechamiento de los rezagos sino también para la producción de tomates para ese fin deben vulgarizarse los métodos de fabricación de las conservas de tomates y ese es el objeto del presente artículo.

La preparación industrial de las conservas de tomates data de fines del siglo pasado. Uno de los primeros escritores que trató este tema fué el célebre agrónomo Filipo Re, que escribía en su obra magistral de horticultura publicada en 1811:

"No solamente se emplea la fruta, en su estado fresco, sino que se obtiene de su jugo desembarazado de las semillas y espesado al fuego, una conserva que reducida a una consistencia sólida, se emplea a menudo en los asados durante el año."

Estas palabras encierran todo lo que se sabía en esa época sobre la preparación técnica de las conservas de tomates. La aplicación de las calderas de vacío a la concentración de los jugos ha desarrollado enormemente, durante le siglo último, la producción de las conservas de tomates y creado nuevos sistemas que asociados a la esterilización racional basada sobre las modernas teorías bacteriológicas, producen conservas irreprochables, uniendo de manera perfecta la higiene a la economía. Hablaremos de estos procedimientos después de haber indicado algunos métodos "caseros" que han sido los primeros pasos de la industria.

Métodos caseros. Estos pueden reducirse a los siguientes:

1o.—Se escogen tomates bien maduros y se introduce tanto la parte líquida como la sólida en botellas ordinarias de vino previamente lavadas con agua hirviendo. Se les tapa cuidadosamente, dejando un espacio de 5 cm. entre el contenido de la botella y la tapa y se amarran con un cordel de cáñamo.

Se colocan las botellas en una caldera llena de agua que se mantiene en ebullición durante hora y media. Es bueno poner entre las botellas pequeñas haces de paja, para evitar que choquen y se rompan. Después de haberlas retirado del baño, se les deja enfriar y se guardan. Es un método poco económico.

2o.—Se abren los tomates y se les pone en una caldera estañada, con un atado de hierbas aromáticas y un poco de sal. Se calienta y agita la masa para impedir que se peguen en el fondo. Cuando se ha reducido a la mitad se pasa a través de un tamiz y se pone en botellas que se tratan como en el método anterior.

3o.—Se hacen hervir los tomates triturados en una caldera estañada o esmaltada, se le añade el ½ por 100 de su peso de sal, un poco de pimienta y aromáticos según el gusto; cuando los tomates están bien cocidos se pasan a través de un tamiz, se pone de nuevo el jugo obtenido en la caldera y se l ehace hervir hasta la consistencia de mermelada. Se coloca así en pomos de vidrio de cierre hermético o cajas de hojalata cuya cubierta se suelda. Es el mejor método y dá una conserva que puede guardarse más de un año.

METODOS INDUSTRIALES

La industria ha perfeccionado considerablemente las conservas de tomates por la aplicación de todas las innovaciones hechas en su dominio, y lanza sobre todos los mercados del mundo variados productos preparados de tres distintas maneras y que vamos a examinar:

1o. Conservas líquidas y semi-líquidas llamadas purés o salsas.

2o. Conservas sólidas y semi-sólidas o extractos concentrados.

3o. Tomates al natural y tomates pelados.

PURÉ O SALSA DE TOMATES

Para fabricar estas salsas, los tomates sanos y maduros, una vez que lelgan al establecimiento, se lavan y se trituran por medio de un molino especial. La pulpa así obtenida se lleva de este molino a un aparato llamado escalador donde se calienta la pasta para facilitar la operación de los tamices mecánicos donde se separan el jugo y los resíduos.

La temperatura del escaldado no debe pasar nunca de 90 grados. El jugo desprovisto de las pieles y semillas, pasa entonces a un recipiente especial de donde es aspirado por los aparatos de vacío para la concentración. Es bueno recomendar que la concentración por medio de aparatos de vacío se hace a baja temperatura, según el conocido principio de física.

La concentración es una operación delicada que exige una gran habilidad por parte de los operadores para obtener un producto siempre uniforme. El grado de concentración común de la salsa, es decir, del tipo más solicitado por el comercio, es el que puede obtenerse por la reducción de un quintal de tomates frescos a 30 kilogramos de tomate concentrado.

Por medio de maquinarias especiales la salsa se pone en cajas de hojalata, que después del cierre mecánico se llevan al autoclave es el la esterilización.

El mejor modelo de autoclave es el tipo de circulación de agua hirviente. La esterilización es llevada a un grado y a una temperatura que son reguladas según la capacidad de las cajas y precisamente como sigue: Para cajas de 200 a 250 gramos: 20 minutos a 100o., 17 minutos a 170o.; cajas de 500 gramos: 30 minutos a 115o.; 20 minutos a 117o.; cajas de 1 kilogramo: 30 minutos a 100o.; 10 minutos a 115o.. Es bueno enfriar las cajas después que salgan del autoclave, en un baño de agua fría circulante.

SALSAS O PURÉS AROMATIZADOS

Se han introducido en el comercio algunas variedades de purés llamados aromatizados o listos para el consumo, de una fabricación muy sencilla. Para obtenerlos basta añadir al jugo concentrado esencias de plantas aromáticas o se sazonan siguiendo algunas recetas gastronómicas. Según nuestro parecer, el mejor tipo de salsa es la que se obtiene simplemente con el tomate fresco, sin otra adición que un pequeño tanto por ciento de sal para acentuar el sabor característico.

EXTRATOS CONCENTRADOS

Esta preparación que es la calidad de conserva más empleada, se hace de la misma manera que hemos indicado para los purés con la única diferencia que el jugo de salsa al 2 por 100 y el grado de concentración es el que se obtiene por la reducción de un quintal de tomates frescos en 12 kilogramos.

La concentración de este producto exige, sin embargo, una atención muy grande, sobre todo hacia el fin de la operación, a causa de la densidad de la materia sujeta a experimentar profundas alteraciones si la temperatura se detuviera en su movimiento.

La esterilización del extracto concentrado no puede hacerse como hemos indicado más arriba porque está expuesto a quemarse, así pues, deben tomarse ciertas precauciones para ese trabajo, empleando el autoclave y graduando la temperatura de esterilización según las normas siguientes:

Cajas de 100 a 200 gramos: 1 hora a 80o. ½ hora a 95o.; cajas de 500 gramos: 1 hora 85o.; ¾ hora a 85o.; cajas de un kilogramo, 1 hora a 85o., 1 hora a 95o.

TOMATES AL NATURAL Y PELADOS

Estas dos preparaciones que a primera vista parecen muy fáciles presentan grandes dificultades .Si no se hacen rápidamente, puede "echarse a perder" una gran cantidad de la **conserva preparada**. El tomate al natural **se prepara** escogiendo cuidadosamente frutos de pericarpio liso y disponiéndolos en cajas que se llenan con una solución de sal al 2% o aún con jugo de tomate y esterilizado durante 15 minutos a 112o. para las cajas de ½ kilogramo y durante 25 minutos para la caja de 1 kilogramo; naturalmente después del cierre mecánico. Conviene hacer constar que los tomates escogidos deben guardar una pequeña parte del tallito.

TOMATES PELADOS

El tomate pelado se prepara de la manera siguiente: los tomates escogidos entre las variedades de frutos lisos y pequeños se lavan primero cuidadosamente, puestos en cestos de un contenido de 19 kilogramos apróximadamente y se sumerjen durante un minuto en agua hirviendo y después en el agua fría para poder separar fácilmente la piel. Enseguida los tomates se ponen en mesas donde las mujeres proceden al pelado y llene de las cajas. Estas se acaban de llenar con una solución de sal común al 2% o con jugo de tomate y después de cerradas mecánicamente se llevan al autoclave para esterilizarlas, igualmente que se hace con los tomates al natural.

El buen éxito de estas conservas depende esencialmente de la rapidez con que se verifiquen las distintas operaciones, por lo que es necesario disponer de aparatos que faciliten dichas manipulaciones.

Anúnciese en el "Diario de la Marina"

Alumnos de la Granja Agrícola de Pinar del Río en excursión con sus Profesores en la finca "Vivero", San Juan y Martínez.

M.E.C.D. 2016

SOCIEDADES ESPAÑOLAS

MUCHAS FIESTAS EN PERSPECTIVA EN "JOVELLANOS"

Las distintas secciones trabajan sin descanso en beneficio de la Sociedad

Cada día es mayor el entusiasmo existente con motivo de las grandes fiestas que está organizando esta sociedad, a las que prometen concurrir gran número de asociados.

Las distintas Secciones y Comisiones, celebran juntas diariamente a fin de que no sea omitido detalle alguno y el éxito sea completo.

A continuación damos a conocer la forma en que han quedado constituidas las distintas Secciones de la Sociedad Jovellanos.

Sección de Propaganda: Presidente: señor Antonio Sánchez Blanco; Vice: señorita María Luisa Romero; vocales: señoritas Carmen, Pura y Hortensia Alvarez Pain, y los señores Gervasio Cano, Bernardo Jorge, Alfonso Benages, Bernardo Jané, Ildefonso Santana, Juan Díaz, Francisco G. Santos, Secretario: señorita Carmen Alvarez Pain.

Sección de Declamación y Filarmonía: Presidente: señor Eustasio Santana López; Vice: señorita Nieves Suárez; Secretario: señor Joaquín González; vocales: señoritas Teresa Lavaniego, Ramona Suárez y María González, y los señores: Antonio Gómez y Antonio Pereira. Director del Cuadro de Declamación: señor Emilio Graciani.

Sección de Sports: Presidente: señor Fernando Collar Hernández; vice: señor Juan Guzmán Fundora; Secretario: señor Ildefonso Santana López; vocales: señores Felipe Hernández, Víctor J. Galeano, Aurelio Mejía, Victoriano Fernández y Juan Díaz Díaz.

Sección de Fiestas: Presidente: señor Pedro Sánchez Lledías; vice: señor Antonio Suárez Rodríguez; secretario: señor Roberto Trelles; vocales: señores Mardonio Roche, José C. Rodríguez, Paulino González, Manuel Martínez Garrido, Rogelio Diego, Justo Pérez y Antonio Ros Guerra.

La Sección de Ciencias y Letras propondrá en la próxima Junta Directiva a las personas que han de integrar dicho organismo.

Muchos éxitos deseamos a todas las Secciones antes citadas, lo que redundará en beneficio y para gloria de la "Sociedad Jovellanos".

Señor José Bustaque

Presidente de la Sección de Instrucción de la progresiva sociedad de los Empleados de la Nueva Fábrica de Hielo, está de días.

Felicidades mil le deseamos a tan querido amigo.

LA SECCION DE PROPAGANDA DE "ESP. INTEGRAL"

Quedó constituida ayer. Mañana celebrará junta ordinaria la sección de orden

Ayer quedó constituída la sección de propaganda de España Integral, la que la integran valiosos jóvenes de esta Institución, que gustosos han aceptado sus puestos para con su aporte luchar por los altos ideales de España Integral.

Dió posesión a la sección de protiendo también el secretario general paganda el presidente general, asisseñor Francisco Vega Núñez.

La sección quedó constituída en la siguiente forma:

Presidente, Antolín del Valle.

Vice presidente, señor Constantino Sánchez.

Secretario, señor oJsé Gallo.

Vice secretario, Manuel Casal Piñeiro.

Vocales: señores Francisco Tamargo; Jacobo Sanz; Agustín Pé- Méndez; Pamaquio Prieto; Evaristo Saavedra; Jesús Piñeiro; Rosendo Ríos y Antonio Couzo.

Una vez constituída la sección de propaganda y cada cual ocupando sus puestos, habló el presidente para dar las gracias por su designación para ese acuerdo, al que iba animado de los mejores deseos de laborar.

Animó a los componentes de la sección, el presidente general y el secretario, a fin de que este organismo al igual que todos los ya constituídos, luchen intensamente para conseguir el objeto que se persigue y que no es otro que el engrandecimiento de España Integral

LA SECCION DE ORDEN

Para la mañana, lunes, están citados al salón de fiestas todos los que integran la sección de orden organismo que preside el joven directivo señor Jesús Piñeiro.

Se trata de una junta ordinaria de esta sección, mereciendo especial atención de los jóvenes de la sección la aprobación del reglamento de la sección, mociones presentadas, para el mayor desenvolvimieto de la futura labor de esta importantísima sección.

Todos los presidentes de las ocho secciones de España Integral están desplegando una buena labor digna de los mejores encomios por sus nobles empeños.

DE LA ASC. DE DEPENDIENTES

En la tarde de hoy la Directiva de la Asociación de Dependientes visitará a los Vicepresidentes señores José A. Mestre y José M. Coto, con motivo de celebrar ambos señores su día onomástico.

Saludamos a los distinguidos amigos y hacemos votos por su felicidad.

Celebra también hoy su onomástico el reputado doctor José Joaquín Chalons, digno Director de "La Purísima Concepción". También está de días, el notable especialista de dicha casa de salud, doctor José Hernández Ibáñez.

Reciban los estimados galenos nuestro saludo.

MOVIMIENTO DE ENFERMOS HABIDO AYER HASTA LAS CUATRO DE LA TARDE, EN LAS QUINTAS DE SALUD

"La Purísima Concepción" de la Asociación de Dependientes de la Habana.

INGRESARON: Gregorio González Méndez, Salomón Gold Tratelowitz, Aurelio Fernández Trevejo, Santiago Fernández Pons, Julio Sánchez Ruiz.

SALIERON DE ALTA.—Antonio Fernández Lanza, Angel Osle Díaz, Ramón Núñez Hernández, Salustiano Sosa Castillo, Irminio Castro Izquierdo, Ricardo Bernal Alfonso, Joaquín Alvarez Riego, Antonio Desanguiz Echevarría, Ramón Muñoz Caballero, José María Abad Ramos, Danilo Gabriel Sardiñas, Alejandro de Jesús González Escarpeta, José Manuel Sánchez Valdés, Nicolás Alvarez López, pensionista Rosa Xiques Ramírez, Pablo Atanés Asenjo, Juan Sánchez Ruiz, Joaquín Hernández Alvarez, Ramón Mesana Incháustegui, Niño Anisio Seijas González, Mario Erardo Elías Alcalde, Vicente Tolentino Albercas, Eugenio Gómez Fajardo, Antonio José de Vignier Riera.

Fallecido: José Rodríguez Rodríguez.

"La Benéfica" del Muy Ilustre Centro Gallego.

INGRESARON: Manuel Rodríguez Sánchez, Avelino Bernárdez Panadeiro, Manuel Martínez Blanco, Manuel García García, José M. López Prieto, Ramiro Rodríguez Díaz, Alfonso Fernández Alvarez, Antonio Balboa Rodríguez, Manuel Pérez Rodríguez, Ramón González Mosquera, Agapito Cao Calvo, Antonio Rodríguez Fernández, Eladio Díaz Rosendo Iglesias Barreiro.

SALIERON DE ALTA: Luis González Pasaron, Gervasio Fernández Chanas, Manuel Meijide Blanco, Luis Amado Otero, Máximo Moreira González, Emilio González Monte, Eulogio Grande Grande, Antonio Rego Gayoso, Antonio Rodríguez López, José Rodríguez Pérez, José Pérez González, Eugenio Alvarez Novoa, José Villariño Negro, José M. Grande Corzo, Juan Castro Toimil, Segundo Valdés Neira, José Rodríguez Vázquez, Avelino González González, Jesús Carballeira Miragaya.

"Nuestra Señora de la Candelaria" de la Asociación Canaria.

INGRESARON: Antonio Mariscal Izquierdo, Cecilio Failde González, Pedro Alvarez González.

SALIERON DE ALTA: Cirilo Rodríguez Sota, Manuel Llanes Simón, Francisco Blanco Cruz.

"Sanatorio" del Centro Castellano.

INGRESARON.—No hubo.

SALIERON DE ALTA.—Domitila González Roca, Julia Chacón "La Balear" del Centro Balear.

INGRESARON. No Hubo.

SALIERON DE ALTA: María Suárez Fernández, Aquilino Argumosa Pérez, Eugenia Vila Garrido, Carolina Rodríguez, María Rodríguez Rodríguez, Plácido Alba Pedroso, Jaime Juan Marín.

"Concepción Arenal". de Hijas de Galicia.

INGRESARON: Avelina Alonso, Encarnación Pérez Rodríguez, Isabel Cordero, María López, Irene Ramón Ramón, Elena González Mañena, Felicia González Fernández, Delfina Alvarez Alvarez, Amparo Yagua Otero, Eladia Gómez Arias, Plácida López Peláez.

SALIERON DE ALTA: Elvira López, Isabel Navarro, Dorinda Gómez, Benedicta Fernández, Carlota Rodríguez, Josefina Suárez, Dolores Couto, María Mercedes Paz, Manuela Castro Fernández, Herminia González Jesusa Fernández.

CHANTADA Y SU PARTIDO

En el Salón Tropical Celebraron Ayer una Elegante Matinée

Los de Chantada; todos los de su preciosa y primorosa comarca; todos los amigos y lindas y elegantes amigas, de estos adorables **chanteiros**, gallegos muy beneméritos de Galicia y más beneméritos de Galicia, **da dulce terra da alborada**, porque desde Cuba envían a la primorosa comarca los **patacos** para mantener allí escuelas y en ellas se eduquen y se preparen para la lucha digna por la vida las futuras generaciones y todas y todos aquellos se fueron ayer de Tropical y en sus floridos jardines enarbolaban su pabellón.

No decimos que levantaron su tienda, porque la Tropical no solo les ofreció como tienda su elegante, su cómodo, su cautivador Saln Tropical, sino que puso a su disposición camperas, flores, y todas sus cervezas que son las más exquisitas de Cuba y de su criollísima comarca.

Y allí, en el Salón Tropical, los de Chantada celebraron una elegante, donosa y fraernalísima matinée. Allí saludamos y abrazamos al presidente Leopoldo Varguer; al secretario José Ferreira, a todos los de la junta directiva, y a los triunfadores en la celebración de la brillante fiesta; señores Antonio López, presidente; Manuel Gómez; José Drean; Andrés Castaño; Emilio Parada; Cándido Rodríguez; Jesús Sánchez y Antonio Castillo.

Y allí vimos pasar, arrogantes, graciosas, bonitas, al ritmo de la armoniosa orquesta a estas damas y damitas:

Victorina Diéguez de López; María Fidalgo; Marcelina Fidalgo; Josefa Casares de Sánchez; Iliana R. de Cortizo; Concha Maure de Gómez; Pruciana Maure; Josefina Marta Sánchez; Victoria Eugenia Pompeiro; Dora Fernández; Antonia Vázquez de Misión; Carmen García; Carmen Vázquez; Dolores Vázquez; Rosa Anerza; Carmen López; Simeó Almiña; Blanca Linares; María Rodríguez; Alvina González; Julia de Armas; Mariana García; Sara Guerra; Susana Lima; Haydée Grabao; Angelina Bernal; Cecilia Grillo; Ramona Tapanes; María Jorge; Carmelina Blanco; Gloria Pola; Rita Hernández; Maíía Fernández; Mercedes Rodríguez; Celia Rodríguez; Carmen Inda; Eva Rodríguez; Sara Alvarez; Rosa Pérez; Margarita Pérez; Concepción Ibáñez; Virginia Cuervo; Rosa Madón; Josefina Rigoal; María Alfonso; Adela Porro; Flora Porto; Josefina Vega; señoritas Nieto; Ana María Hurtado; Caridad Sosa; María Victoria Valdés; Adelaida Rodríguez; Irene Freijido; Matilde Larrarte; Felisa Larrarte; Hilma Arriola; Eleuteria Simons; Gloria Méndez; Blanca Rosado; Rosa González; María Gómez; María Suraly; Elisa Vázquez; Margarita Morque; María Antonia López; Margot Jose y Esther Sánchez y muchas más. Una encantadora rosaleda.

Se bailó toda la tarde.

Y cuando el sol se despedía muy regresaban a la Habana encantados de rubio y muy cortés, los de Chantada su triuno y de su fiesta.

EL CLUB ACEBO TOMA ACUERDOS

La Sección de Propaganda, recreo y adorno celebró una importante sesión

Celebró junta la sección de propaganda, recreo y adorno, bajo la presidencia de su titular Ceferino López del Gallo, actuando de secretario el vice señor José Tronco Valdés, por sustitución reglamentaria, con asistencia del vice presidente de dicha sección señor Graciano B. Blanco Rodríguez, y gran número de vocales.

Se aprobaron el acta de la sesión anterior y el informe de actas y bajas, que acusa un aumento de sesenta y tres asociados desde el primero de enero hasta el día de la junta.

El señor presidente informa del costo de la fiesta pasada celebrada en los jardines de la Tropical, y propone que se le mande una comunicación al administrador de dichos jardines señor Blanco Herrera, dándole gracias por sus exquisitats amabilidades.

El costo de dicha fiesta se elevó a la cantidad de $243.10.

La junta conoce del nuevo delegado del club nombrado en Tapaste, en esta provincia, señor Santos Menéndez Fernández, socio hecho por el señor presidente general don Juan Rodríguez Blanco.

La sección aprobó por unanimidad dar una matinée bailable lo más pronto posible y al mismo tiempo el señor presidente de dicha sección propone dar una jira siempre que los fondos sociales lo permitan en el mes de septiembre próximo, a beneficio de los asociados y al mismo tiempo hace extensivo y ruega a todos los asociados cooperen para llevar a cabo esta idea en pro del buen nombre del club.

La junta se dió por enterada de que por el presidente han sido remitidas a las delegaciones de Cárdenas y Melena del Sur las memorias correspondientes.

LA UNION LUCENSE

Resultó animadísima la última reunión celebrada por la valiosa junta de Gobierno de esa simpática sociedad.

Con un nutrido quorum se celebró el acto, que presidió el activo presidente señor Francisco Iglesias Ulloa, asistido del atento secretario señor Manuel Magan.

Aprobada el acta de la sesión anterior, informaron los presidentes de las secciones de beneficencia y propaganda, de la labor muy eficiente que vienen realizando. Informa también el tesorero del movimiento de fondos durante el pasado mes, cuyo resultado determina la marcha progresista de la sociedad en cuanto concierne a la situación económica de la misma.

Después la junta delibera ampliamente acerca del propósito de ofrecer una gran fiesta, cuyo producto se destinará a la fabricación del panteón, nombrándose al efecto una comisión que integran los señores Francisco I. Ulloa, Manuel Pose y Antonio Isert.

Se acuerda después citar a junta general reglamentaria, acto que se celebrará durante la presente semana.

CENTRO VALENCIANO

La Gran Velada de Ayer

Una vez más encendió todas sus luminarias la barraca blanca y gentil, de Zulueta y Gloria, más conocida y querida por el Centro Valenciano de la Habana, donde se celebraba una velada artística para recreo y gracia de sus socios y para el triunfo de sus elementos artísticos.

El salón de fiestas, que lucía todos los esplendores de los días de gala, se vió inundado de socios y de familias distinguidas, descollando gran número de damas y damitas que prestigiaban el acto.

Lo presidían el presidente señor Luis Lloret; el vicepresidente señor Francisco Guardia; el segundo vicepresidente señor Francisco Barceló; el tesorero Carmelo San Andrés y el secretario, señor Greses, con todos los vocales de la junta directiva, los presidentes de las secciones y casi todos sus asociados.

Se hizo arte; arte teatral; arte donoso; arte por el arte. En la primera parte se hizo la muy aplaudida obra del insigne don Angel Guimerá "Tierra Baja", cuya interpretación estuvo a cargo del cuadro artístico del Centro, que con tanto talento dirige el señor Enrique Pina y que integran los siguientes señores: Marta: señorita Luisa Sáez; Antonia, señora Luisa de Sáez; Pepa, señorita Consuelo Vives; Nuri, señorita Flora Zamorano; Manelich, señor Joaquín Riera; Sebastián, señor Vicente Castelló; El Ermitaño, señor Roberto Puig Quevedo; Mosen, señor Antonio Estellés; José, señor Alfredo Roig; Nando, señor José Zamorano; Peluca, señor Roberto Puig Gisbert y Morrucho, señor Francisco Marín; señores que oyeron aplausos con su discreta labor.

En la segunda parte se hizo la chistosísima comedia titulada La Walkiria, tomando parte en ella la señora Luisa de Sáez; señorita Luisa Sáez y los señores Vicente Castelló, José Zamorano, Roberto Puig e Ismael Tarragó.

Señores que también arrancaron aplausos a la concurrencia en el desempeño de la obra.

Un triunfo muy artístico para el Centro Valenciano.

SRTA. JOSEFINA RODRIGUEZ

Esta encantadora señorita celebra hoy su onomástico, con tal motivo su casa se verá invadida por las numerosas amistades de que disfruta.

Regalos y felicitaciones recibirá Josefina, a la que unimos la nuestra muy sincera.

Regalos para San José

Ofrecemos a nuestra clientela, un variado surtido en efectos para regalos, como escribanías última novedad, desde la más fina, hasta la más barata, todas ellas de la mejor calidad; plumas de fuente de oro y tipos comunes, en las afamadas marcas "Parker", "Watterman" y "Schaffer".

En nuestro departamento de Librería, tenemos también obras de gran lujo en encuadernaciones especiales, con ilustraciones primorosas, muy a propósito para obsequiar a los "Pepes".

También en nuestro departamento de QUINCALLA tenemos una gran cantidad de objetos de arte, novedosos, bien de fantasía o artículos de uso personal, al alcance de todas las fortunas. En una palabra, en nuestras casas, encontrará el objeto que necesite para un regalo de gusto, amoldado a su bolsillo.

ULTIMAS NOVEDADES DE LIBRERIA

ECONOMIA.—Por CESAR RODRIGUEZ MORINI.
Un texto de **Economía**, moderno, documentado, sintético y en consonancia con las más modernas orientaciones de esta ciencia.
La obra del Sr. Rodríguez Morini, es algo notable desde el punto de vista de la exposición, por el método didáctico empleado y por la sencillez y claridad del lenguaje. En esta obra se ofrecen nuevos puntos de vista, se estudia la ciencia económica en todos sus aspectos y muy especialmente y con todo detalle la ECONOMIA POLITICA. Será por tanto un libro útil para los estudiantes universitarios.
Habana 1928. 1 tomo en 4o. encuadernado en tela .... $ 5.00

JEZE (GASTON).—LOS PRINCIPIOS GENERALES DEL DERECHO ADMINISTRATIVO.
Trata de la técnica jurídica. La noción del servicio público. Los individuos adscritos al servicio público, etc. etc.
Madrid 1928. 1 tomo en 4o. encuadernado en pasta .... $ 4.50

ESCOBEDO GONZALEZ ALBERU.— SINTESIS DEL PROCESO HISTORICO-POLITICO EUROPEO.
Regímenes políticos de todos los pueblos de Europa y su desenvolvimiento hasta nuestros días.
Madrid 1927. 1 tomo en 8o. mayor encuadernado en pasta española .... $ 2.00

BERNAL DE O'REILLY (A.)— PRACTICA CONSULAR DE ESPAÑA.
Formulario de Cancillerías Consulares y colección de decretos, Reales órdenes y otros documentos diversos.
Havre, 1864. 1 tomo en 4o. encuadernado en pasta española.. $ 3.50

OTAOLA Y RICHTER (JOSE MARIA).—ABORTO. SU TRATAMIENTO.
Interesante Monografía, con exposición de la experiencia de muchos años de ejercicio en Madrid.
Madrid, 1928. 1 tomo en 4o. a la rústica .... $ 2.00

VILLAR (EMILIO H.)—EL GRECO EN ESPAÑA.
Estudio histórico, con fotografías de 94 de sus obras pictóricas. Madrid. 1928. 1 tomo en 4o. a la rústica .... $ 2.00

MONTERO VIDAL (JOSE).—MAHOMA. SU VIDA. EL CORAN.
Interesantísimo estudio histórico, documentado e imparcial, acerca de Mahoma y sus doctrinas.
Madrid. 2 tomos en 4o. a la rústica 6.00

QUIROGA (DOMINGO).— EL MITO DEL HISPANOAMERICANISMO.
Estudio político-filosófiso de las relaciones de raza, de idioma y de política entre España e Hispano América.
Habana. 1 tomo en 8o. a la rústica .... $ 0.50

FABRA RIVAS (A.)— LA ORGANIZACION INTERNACIONAL DEL TRABAJO.
Datos de la formación de las diversas colectividades obreras y los resultados obtenidos en varios países.
Madrid. 1 tomo en 8o. a la rústica .... $ 1.00

MOTA (FERNANDO).— LA GUERRA. LOS MISTERIOS DEL ESPIONAJE.
Descripción de los métodos usados en el espionaje, alfabetos y señales, etc. Edición ilustrada.
Madrid. 1 tomo en 4o. a la rústica .... $ 0.70

BALLESTEROS (ANTONIO).—LA COOPERACION EN LA ESCUELA. (La nueva educación).
Madrid. 1 tomo en 8o. a la rústica .... $ 0.40

SAINZ (FERNANDO).— EL METODO DE PROYECTOS. (La nueva educación).
Madrid. 1 tomo en 8o. a la rústica .... $ 0.40

NELKEN (MARGARITA). — JOHANN WOLFANG VON GOETHE.
Historia del hombre que tuvo el mundo en la mano.
Madrid. 1 tomo en 8o. a la rústica .... $ 0.90

LA MODERNA POESIA
Obispo 135. Apartado 605. Telfs. A-1171, 1172 y 1173. Habana

"CERVANTES"
Galiano 62. Apartado 1115 Teléfono A-4958. Habana.

LA FUNCION DE LOS CANARIOS

Se señalarán precios económicos, al alcance de todos.—Será un éxito

Es muy grande el entusiasmo que ha despertado la grata noticia de que la Sección de Propaganda de la Asociación Canaria se propone ofrecer en el mes de abril próximo una magna función teatral, que tendrá caracteres de acontecimiento, a juzgar por el selecto y magnífico programa que se prepara y a los precios sumamente económicos que habrán de señalarse, para que así puedan concurrir todos los asociados que lo deseen.

Dicha fiesta se llevará a cabo en uno de los principales teatros de esta capital.

La compañía que tomará parte en la misma ha de ser del agrado de todos.

Dado el entusiasmo que reina y los grandes alicientes que rodean a tan atractiva fiesta, es seguro que la Sección de Propaganda habrá de conquistar uno de sus triunfos mayores.

Más que otra cosa, este acto es un valioso obsequio a los socios de la progresista Asociación Canaria.

Razón por la cual todos deben contribuir al mayor éxito de la misma.

CENTRO DEPENDIENTES

Una Nueva Delegación en Santiago de Cuba

En la noche del sábado pasado partió para Santiago de Cuba el señor Herminio Navarro, delegado de la sección de propaganda con el objeto de cumplir con una misión que le ha sido confiada por el presidente de la propia sección nuestro buen amigo señor Manuel García Fernández, a fin de que previa una oportuna propaganda sea constituída una delegación en la capital de tan rica provincia. Oportunamente daremos cuenta a nuestros lectores de las noticias que nos faciliten en la referida sección en relación con este asunto.

GRAN DEMANDA DE CARNETS

Solamente hace tres meses que están a la venta los carnets de lujo en la prestigiosa Asociación de Dependientes y ya se han vendido más de 1,000 cuyo producto como hemos publicado pasan a engrosar el fondo para los ancianitos recluídos por la ley Munuera en la casa de salud La Purísima Concepción. La sección de propaganda autora de esta noble idea que culmina en un gran éxito recomienda a todos los buenos asociados que se provean de estos carnets de lujo, contribuyendo así a tan alto fin de filantropía, dada la finalidad que se persigue.

LOS JOSES DEL CENTRO

La sección de propaganda que es un sector importante dentro del desenvolvimiento social y por indicaciones de su presidente señor Manuel García Fernández, desea hacer presente por medio de nuestras columnas a los asociados que constantemente le escriben en solicitud de la organización de otra excursión, que se están haciendo los preparativos para ver si es posible que el día 8 de abril se efectúe en la ciudad de Cárdenas. También quiere el señor García Fernández felicitar en el día de hoy que el calendario señala la fecha onomástica de San José de felicitar de una manera cordial y efusiva a los señores José A. Mestre Hernández, vicepresidente primero; José M. Coto Leiseca, vicepresidente segundo; José J. Chalons, director de la casa de salud, doctores José A. Hernández Ibáñez, José Lodos; José Catá, activo vicesecretario de la sección de sports, los vocales de la junta directiva señores José D. Moles, José Llamosas, José Vaignau, José Martínez Selaya, José M. Pérez, José Estévez y José L. González. Y para no incurrir en omisiones, siempre lamentables, a todos los miembros de la sección de propaganda y demás secciones y a los empleados todos de la casa de salud, felicitación esta que hace suya el cronista, deseándoles mucha salud.

EL MIERCOLES VEINTIUNO EN JUVENTUD ASTURIANA

El miércoles próximo, se celebrará en los salones de tan donosa Juventud, una elegante reunión en honor y gracia de su entusiasta Comité de Damas.

Lo amenizará el gran Sexteto Polar y la ortofónica con que cuenta la sociedad.

El baile de socios que había de celebrarse el próximo día 24, se ha transferido para el dominuo 25.

Las reuniones de que hablamos antes, continuarán todos los siguientes jueves.

LOS PUNTOS SOBRE LAS iii
PARA ENGORDAR (ÚNICO MEDIO SEGURO)
NO BASTA COMER: ES NECESARIO ALIMENTARSE.
La comida que no se digiere bien, NO alimenta.
Ayude su comida, con ALIMENTO asimilable sin necesidad de digerirlo. Con ALIMENTO que se absorba por el organismo sin cansar el Estómago, sin cansar el Hígado.
Una copa de 100 gramos equivale a ½ lb. de Carne fresca de ternera.
OXOIDE
Alimenta sin cansar el Estómago ni el Hígado.
Contiene mucho Jugo de Carne peptonizado frío, en forma Sabrosa y aromática.
Puede tomarse varias veces al día para aumentar y operar el Recuperar Carnes y fuerzas.
EL DR. J. A. SIMPSON ANALIZO EL OXOIDE Y DICE: "ES UN JUGO DE CARNE DE 7% DE EXTRACTO CONCENTRADO AL 25%.
EXIJA OXOIDE LEGÍTIMO
Fabricado por Droguería SARRÁ. La Mayor.
31 EDIFICIOS. 800 EMPLEADOS.

BRILLANTE JIRA CELEBRO AYER EL "CLUB GRADENSE"

Los Manantiales de San Francisco de Paula fué el lugar escogido para la fiesta

Ayer, gallardos y alegres, con la fe y el alma puestas siempre en la tierruca, fueron los bien queridos "moscones" de fiesta. Pero de fiesta grande. San Francisco... Grado... Asturias... Todo bullía en su mente como madeja de ilusiones. Todo tenía para ellos un motivo un recuerdo, acaso un remedio para los más, a sus penas, penas del corazón...

Las bellísimas y gentiles damas y damitas que con los galantes gradenses fueron de gran fiesta, decoraban y embellecían el esplendor de la misma. Todas alegres y contentas vivieron en San Francisco horas de grato recuerdo.

Animadísimo se hallaba el lu'ar designado para la fiesta. A la 1, en punto dió comienzo la primera parte del programa que consistía en un opíparo almuerzo.

A la mesa presidencial del mismo se le ocupó dignamente por los señores y señoras: Ricardo Alvarez, Eduardo Alvarez, Manuel Menéndez, señorita Josefa Plaza, Regino López, Presidente del Club Gradense, Nicanor Fernández y su distinguida esposa señora Berta de Fernández, Nicanor Alrez, primer vice del Club Gradense y José María Alvarez.

En otras mesas alegres y dondosas las señoras y señoritas: Ernestina Díaz; Mercedes González; nia Margot Fernández, simpatiquísima y graciosa; Lucía, Rosa y Mercedes Alvarez; Antonia Villareal; Asunción Trabancos; Primitiva Alvarez; Avelina Diéguez; Rosa Diéguez; Leandra García; Josefa Iglesias; Asunción González; Josefina Menéndez de Guerrero; Manuela Menéndez de Campos; Salomé Saa; Natalia Viuda de Echart; Elvira Menéndez; Lala Vázquez; Nena Espinosa; María Espinosa; Encarnación López; Luisa Duro de García; Gloria López; Carmen López; Isabel Blanco del Rosal; Remedios Blanco de González; Teresa Fernández; Rosa Pinilla; María Valdés; Olga Fernández; Rosa González; Hortensia Portomeñe; María Cabo; Perfecta Portomeñe; Carmen Portomeñe; Alicia González; Pilar González; Consuelo Alvarez; Matilde Méndez; María Teresa Martínez de Fernández; Enriqueta Alvarez; Esperanza García de Fernández; Emelija, Carmen Vázquez; Pilar García; Perfecta Ferro de Bosh; María Lusa Alvarez de Méndez; María Pérez; María Avila; Josefa Alonso; Vicenta Alonso; María Teresa Rodríguez Andrade, lindísima y simpática; Cesárea Ortal; Carmen Ortal; Maruja Alvarez de Rodríguez; Matilmotea y Lorenza López, graciosas Blanco; Pilar Alvarez; Aparicio y Josefa Hevia de Puerto.

Transcurrió el almuerzo graciosamente. Y no hubo discursos. En cambio abundaba la sidra, mucha sidra de El Gaitero de Villaviciosa.

Luego... Esperamos cinco minutos y empieza la matinée, segunda parte del programa. Fué brillante y alegre. Durante toda la tarde se bailó más y mejor. A las seis de la tarde con un fin de fiesta como siempre lo tienen los gradenses terminó la fiesta cerrándose a tiempo con un boche de oro retocado con otro de recuerdos que en su corazón tenían todos los moscones gentiles.

Hasta otra, queridos gradenses y entretanto lancemos un ixuxú de amor para la tierruca, para Grado y para Cuba.

Enhorabuena.

FOMENT CATALA

Resultó Grandiosa la Velada Cultural

Hermosa y cultural velada la celebrada anoche en los hermosos salones de esta entidad catalana de Prado y Neptuno.

Concurridísimos, atestados de un selecto y escogido auditorio afanoso de oir y disfrutar de estas solemnes veladas que nos proporciona Gran Foment, interrumpidas por los magníficos bailes celebrados en la temporada carnavalesca.

De nuevo volvió a lucir sus galas de elemento gustoso a estas fiestas artístico culturales que intermitentemente la dirección nos proporciona y fe que sus éxitos son asegurados con los elementos valiosos con que cuenta esta prestigiosa sociedad

Se cumplió en todas sus partes el programa anunciado

Después de una selecta y aplaudidísima sinfonía a piano y violín por la señorita M. Albareda y el señor Tamargo se corrió la cortina para hacer pasar largo rato de risas y carcajadas con la comedia en un acto La mujer de los dos maridos, expansionamiento sin límites producidos por los elementos cómicos que a su cuidado estuvo el desempeño de la obra, la señora Fortuny, admirable, como no menos la señorita Pérez, coadyuvando a su conjunto los señores Graciani, García y Ortega.

"Para casa de los padres" fué la zarzuela en su tercer número del programa de la cual el auditorio no se cansó de aplaudir y felicitar a su director y artistas por el magnífico desempeño de la obra y es que bien se lo merecen, porque artistas de fuste y homogenidad de que se compone este cuadro de Gran Foment Catalá difícilmente pueda armonizarse otro de mejor y extenso desarrollo.

Felicísima en todas sus partes la señora Fortuny y señorita Perovani, y muy discretos y aplaudidos los señores Graciani, Girondella y Pereira.

Nuestra enhorabuena y felicitación va la del cronista unida a las muchas que recibieron directivos y artistas del brillante auditorio que se reunió anoche en los salones del Grant Foment Catalá

Y hasta la otra que no se hará de esperar en homenaje a la excelsa profesora y maestro concertador del cuadro lírico señorita María Albareda para el día 8 de abril.

M. I. CENTRO GALLEGO

CITACION

Rogamos a los vocales y señoritas de la Sección de Propaganda del Club Deportivo Centro Gallego se sirvan concurrir el martes, día 20 del actual, a la junta general que se celebrará en los salones del Centro Gallego, a las 9 p. m. por ser los asuntos a tratar de suma importancia; se ruega la más puntual asistencia.

José G. Tenreiro.

"ASTURIAS Y SUS CONCEJOS" EN EL TEATRO PAYRET

Hoy y mañana continuarán las exhibiciones de esta magnífica producción

Dos días más de exhibiciones de cintas asturianas en Payret.

Así lo ha resuelto la empresa, conocedora que, por haberse agotado las localidades en las funciones anteriores, son muchos los asturianos que se han quedado sin disfrutar de las bellezas imponderables que encierra "Asturias y sus Concejos", la admirable producción que es legítimo orgullo de la Asturias Film, de Oviedo.

Así pues, pasarán esta noche y mañana, por la pantalla del rojo coliseo, los Concejos todos editados hasta el presente que como saben nuestros lectores, son: Pravia; Soto del Barco: Colunga; Caravia; Ribadesella; Cangas de Onís; Tarres; Salas; Luarca; Navia; Castropol; Infiesto; Pola de Siero; Noreña; Nava; Sama de Langreo; Mieres; Villaviciosa; Pajares; Oviedo y Llanes y su partido.

El señor Montoto, representante en la Habana de la Asturias Film, de Oviedo, en un rasgo de gentileza que mucho debe agradecérseles, ha dispuesto que estas dos últimas exhibiciones de Asturias y sus Concejos, se efectúen en funciones populares, y al efecto, los precios han sido reducidos costando sesenta cts. la luneta, cincuenta la butaca, treinta la tertulia y veinte el paraíso.

Como en las funciones anteriores, esta noche no se cabrá en Payret.

BAILE-FERIA EN "CENTRO BALEAR"

La Comisión Organizadora no descansa para combinar un atractivo programa

Con gran animación y mejor entusiasmo han iniciado la organización de una grandiosa fiesta, los "chicos" de la Sección de Recreo del Centro Balear, con cuyo acto corresponden los entusiastas miembros de ese organismo, al éxito de la iniciativa tendiente a la fabricación del nuevo pabellón para tuberculosos por medio de las cuotas voluntarias. Como se ha dicho, el producto de esa fiesta será destinado a esa obra que será costeada con el concurso unánime del cuerpo social, ofrecido generosamente como un recuerdo de amor y de cariño a la sociedad.

Teniendo en cuenta la finalidad de ese baile-feria, es de esperar que a su éxito más completo contribuyan, principalmente, las asociadas y socios, pues el acto en cuestión viene a robustecer la idea por ellos sugerida, y después, los innumerables simpatizadores de la prestigiosa sociedad, que como siempre contribuirán con su presencia a dar realce a la fiesta anunciada.

En cuanto a la organización, ya han iniciado sus trabajos los componentes de Recreo, dirigidos por su entusiasta presidente, señor Guillermo Pons. La labor que se propone realizar tan valioso núcleo, excederá a todo cálculo y a toda suposición. Los salones sociales, lugar donde tendrá efecto esa fiesta, serán transformado interior y exteriormente con vistosos adornos que el buen gusto de los organizadores ha ido seleccionando cuidadosamente.

En el interior del Centro se adaptarán algunos departamentos para levantar en los mismos artísticos kioskos que serán atendidos por gentiles damitas, que al efecto han ofrecido su valioso concurso.

En la parte bailable, la Sección de Recreo, tiene en estudio la contratación de un Jazz-Band y un Sexteto de lo más notable que contamos en esta ciudad.

La Sección organizadora, que por una parte se ve eficazmente apoyada por la Comisión Pro-Pabellón-Tuberculosos, y por otra, cuenta con las simpatías que ha despertado el acto entre nuestra sociedad, espera conquistar en esta fiesta un grandioso triunfo como corresponde al noble propósito que ha dado motivo a la organización de la misma.

LA FESTIVIDAD DEL DIA

Con motivo de la festividad del día recibirán hoy inequívocas pruebas del afecto que bien merecido tienen los señores José Arbona Nadal y doctor José A. Zunzunegui, miembros muy prestigiosos de la Junta Directiva del Centro Balear, así como nuestro buen amigo señor José Casado Bono, entusiasta vocal de la Sección de Propaganda de la Institución mencionada.

Reciban todos nuestros parabienes y felicitación muy sincera.

CARTAS DE NATURALIZACION

El honorable señor Presidente de la República ha firmado las siguientes cartas de naturalización:

Marcelino Carvajal y Carvajal, Evaristo Carmona y Márquez, Claudio Gómez y García, Domingo Díaz Lorenzo, Pedro Pérez y Betancourt, José Pérez y Marrero, Samuel Galfonde y Bruns, Ramón González y Muñiz, Celestino Bach y Brunet, José Antonio Cusiné y Bendicho, Sandor Bender, Antonio Alonso Cuervo, Fernando González Campoamor, Gidal Kaufman, Narciso Doval y Dobarro, Leandro Emiliano Conto y Hernández, Angel Guardado Suárez, Ernesto Pérez y Rodríguez, Antonio Padín Molanes, Antonio García Correa, Francisco Bley y Vila, Francisco Bustelo Bar, Leandro Cusiné y Jas, Jorge Anesto Carbollanes, Alter Rosenberg, Alois Schwach y Grohs y Andrés Costa y Roselló.

SOCIEDAD DE CASTRILLON

Felicita a su Presidente, señor José Galán Alonso, en su onomástico día.

Felicitación a la que unimos la nuestra.

LESIONADO CASUAL

En el Centro de Socorros fué asistido de lesiones menos graves Rosa Aldama, de 10 años de edad y vecina de Santos Suárez 78, la que sufrió al caerse al pavimento en Enamorados entre Flores y Serrano.

ONOMASTICO DEL PTE. DE LOS DEL VALLE DE LEMUS

La directiva y asociados rendirán un cariñoso homenaje al señor José González

El distinguido amigo nuestro, entusiasta y digno presidente de la progresista sociedad "El Valle de Lemus", celebra en este día su fiesta onomástica, y motivo de grandes satisfacciones será ello, para quien como el señor González, que a mas de su caballerosidad y corrección, lleva su alma pletórica de puros sentimientos, es de lo más querido en nuestra colonia española y mas aún en la sociedad de "El Valle de Lemus".

La directiva y todos sus asociados, como un solo hombre, sabrán rendir en este día el homenaje de cariño y admiración que se hace tan acreedor.

Este cronista identificado con los de "El Valle de Lemus", se une con entusiasmo a ese homenaje y hace votos por la felicidad y ventura por el señor González.

Sea mi felicitación también para tan entusiastas asociados: señores José Martínez, José Díaz Corral, José González, Jr., activo e inteligente Secretario de la Sección de Recreo de esta sociedad; José García, Presidente de Honor de esta sociedad; José López, José Villagé, José Justo, José Rivas Díaz, José Pérez Mazorra, José Ramón Pérez, José Sueiro Vázquez, José Gómez Domínguez, y por último, al señor José Ramón López, entusiasta Presidente de la Sección de Propaganda.

A todos les deseo dichas y satisfacciones.

DUELOS SOCIALES DE LA ASOCIACION DE DEPENDIENTES

Se celebrarán en un acto solemne, el día 7 de abril, próximo

Según fué sancionado por la Junta Directiva el acuerdo de la Sección de Propaganda, a propuesta del señor Ricardo Sánchez Boneu, competente y culto vicepresidente de ese organismo, el día 7 del referido mes a las cuatro de la tarde, se celebrará en la necrópolis de Colón ante las tumbas de los señores Enrique Rentería y Cortaeta y Juan de la Puente y Martí, muertos en el desempeño del cargo de la primera vicepresidencia en el gobierno social, el acto que señalará la fecha en que la desaparición en el seno de las tumbas, de aquellos que supieron hacerse acreedores, por su amor y su desinterés en el servicio prestado a la colectividad, que fiel a sus tradiciones sabe honrar la memoria de los que cayeron abatidos por la única soberana de poder eterno, y así, como cumple a la nobleza del mismo propósito, como hemos dicho, serán invitados los familiares de los extintos y el cuerpo social, para que concurran ese día a la hora fijada, reuniéndose todos a la entrada de la necrópolis, marcharán después hasta las sepulturas de Enrique Rentería y Juan de la Puente, ante las cuales, después de depositar las coronas simbólicas de los duelos colectivos, harán uso de la palabra, por la Junta Directiva, el señor Aurelio Pestana, distinguido vocal y elocuente orador, y el Delegado de la Sección de Propaganda señor Herminio Navarro, los que posesionados del sentimiento general de los asociados, sabrán dedicar sus mejores pensamientos para elevar la idea que sintetiza la comunión que, en postulado de moral y de virtud, constituye la devoción a los principios de solidaridad y compenetración, y en la mancomunidad del humano sentir, la santa eucaristía de la afirmación augusta de fraternos lazos, expresión del ideal sacrificio, en aras de la gran causa que representa en su acción y desenvolvimiento, la prestigiosa Asociación de Dependientes.

Sabemos que los señores Antonio Pérez y Pérez, Manuel García Fernández, Ricardo Sánchez Boneu, Antonio Borges, Presidente Social, Presidente y vice de la Sección de Propaganda, Presidente de la Sección de Recreo y Adorno respectivamente, y el Secretario General señor César García Toledo, están atendiendo con el mayor celo la organización del acto que estamos señalando, en el que se habrá cumplido de modo concluyente cuanto significa el valor de noble iniciativas.

LA "ARTISTICA GALLEGA" Y M. LINARES RIVAS

El ilustre comediógrafo autoriza el estreno de "Alma de la Aldea"

Hemos sido informados que la Agrupación Artística Gallega, ha sido recientemente autorizada por el insigne comediógrafo don Manuel Linares Rivas, para estrenar en Cuba una de sus producciones más notables: "El Alma de la Aldea", obra de gran intensidad emotiva y de gran mérito, según acaba de proclamar unánimemente la crítica hispana y la de otros países adonde la obra ha sido representada.

Felicitamos por ello calurosamente a la Agrupación Artística Gallega, por el honor recibido de quien tanto vale como Linares Rivas, y porque esta autorización otorgada a favor de la Agrupación constituye la mejor demostración de su capacidad artística al reconocerlo así personalidad tan ilustre como lo es el autor de "El Cardenal".

Los ensayos tanto de esta obra, como los del famoso Coro Típico y de la Filarmonía se están realizando activamente, prometiendo ser un éxito rotundo la función que la Agrupación se dispone a celebrar en el Teatro Nacional, el día primero del entrante mes de abril.

M.E.C.D. 2016

DE PRESCINTO EN PRESCINTO

PRIMERA ESTACION

ESCANDALO

El vigilante 1656 detuvo a los hermanos Molka y Natalia Pergamut vecinos de Aguiar 56, a los que sorprendió formando un fuerte escándalo en dicha casa. Ambos manifestaron que tuvieron unas palabras por cuestiones familiares.

MALTRATO DE OBRA

En el centro de socorros fué asistido de una herida contusa en la región cervical derecha, Pedro Castañeda Alonso, dependiente y vecino de la casa sita en San Ignacio 31, la que le produjo al maltratarle de obra el socio de la expresada casa Santiago Cobo por unas palabras que tuvieron.

CON UNA PUNTILLA

En el centro de socorros fué asistido de una herida punzante en la región plantar derecha Antonio Ramos Vila vecino de Oficios 2, la que se produjo en su domicilio al pisar inadvertidamente una puntilla que había en el pavimento.

DETENCION DE UN RECLAMADO

El vigilante 1043 detuvo a Walter Ernesto Geyers vecino de Obispo 101 por encontrarse reclamado por el juez correccional de la primera sección en juicio que se le sigue por infracción sanitaria.

MALTRATO DE PALABRAS

George Rena de los EE. UU. y vecino de Progreso 14 denunció que en su casa vive un individuo al que solo conoce por Miguel, el cual cada vez que le ve le maltrata de palabras sin haberle dado causa alguna para ello.

ESTAFA

El vigilante 263 detuvo a José González Pedro dependiente de la ferretería sita en Obrapía 20 por acusarlo Juan Lanza Gil encargado y vecino de la librería sita en Obispo 34, de haberle presentado hace varios días en dicho establecimiento en invocando el nombre de la ferretería mencionada pidió cuatro docenas de lápices por valor de dos pesos, los que le entregaron, resultando después que la citada ferretería no había hecho tal encargo.

AMENAZAS

Cristina Picazo, vecina de Tejadillo 31, denunció que constantemente es amenazada por Esteban Alvarez Quirós vecino de Soledad 36.

ESCANDALO

El vigilante 504 detuvo a Esteban Portela Balbón, vecino de G. Gómez 749 y a Ramón Hernández Hernández, vecino de Castillo 53 por haber formado un gran escándalo en Plácido 28. Fueron remitidos al Vivac.

SEGUNDA ESTACION

QUEMADURAS CASUALES

Jesús Colomé Zúñiga, vecino de Picota 72, fué asistido en el centro de socorro de quemaduras menos graves en la mano derecha, las que se produjo de modo casual en su domicilio.

RIÑA Y LESIONES

El vigilante 1378, detuvo a Juan Menéndez Cerrando, vecino de Bélgica 87 y a Martín Molina Montalvo de M. González 17 a los que sorprendió en riña en la puerta del domicilio del primero. Ambos tuvieron que ser asistidos en el centro de socorros de lesiones leves.

ESCANDALO

El vigilante 621, detuvo a Norman Gildren al que en completo estado de embriaguez alcohólica sorprendió formando un fuerte escándalo en Desamparados y Compostela.

DESOBEDIENCIA

El vigilante 459 condujo a la estación a Gumersindo Fernández Mosquera, chauffeur del auto 18786 y vecino de Bélgica 87 al que acusa de haberle desobedecido cuando le amonestó por una infracción municipal que cometía en Compostela y Desamparados.

ESCANDALO Y PORTAR ARMA

El vigilante 156, detuvo a Carlos Agapito Neveras, chauffeur del auto 34340 vecino de 29 y D, en el Vedado y a Inocencio Gutiérrez Angulo vecino de Carrillo 87 a los que sorprendió formando un gran escándalo en los muelles de la Flota Banca. Al ser registrado en la estación se le ocupó al Gutiérrez una navaja de gran tamaño.

HURTO

El vigilante 1673 detuvo a Luis John, sin domicilio por acusarlo Pedro Calzado López, de L. Pérez 76 de haberle hurtado a su vecino Pedro Rojas Garcia, la cantidad de $12.

OTRO HURTO

El sargento Herminio Hernández arrestó a Oscar Boadella Ramirez vecino de Oficios 68, por haber hurtado una máquina de picar carne del café sito en Villegas 74, la que le fué ocupada.

CICLISTA ARROLLADO

Julio González Veras, vecino de la farmacia sita en Lamparilla y Villegas cuando transitaba en bicicleta por Villegas y Luz, fué alcanzado por el tranvía 250 de Vedado Muelle Luz que guiaba Ramón González Lamelas causándole averías en la rueda delantera de la bicicleta que aprecia en 6 pesos.

TERCERA ESTACION

UN ARROLLADO

En el centro de socorros fué asistido de una contusión en la región óculo palpebral izquierda, Simón Valdés Arias, vecino de San Nicolás 36, la que sufrió en Zenea entre Agramonte y Martí, al ser arrollado por el tranvía 347 de Monte y Malecón que guiaba el motorista Manuel González Fernández, vecino de Concepción No. 3.

DENUNCIA DE DESAPARICION

Fortunata Levet Abreu, vecina de República 150 denunció que desde el día de anteayer falta de su domicilio su hija Etelvina Peñalver Levet, de 25 años de edad, temiendo le haya sucedido algo, pues ya en una ocasión estuvo recluida en el Hospital de Mazorra, y no tiene bien sus facultades mentales.

ESCANDALO

El vigilante 1541 detuvo a Ricardo Dogue vecino de Villegas 34, al que sorprendió formando un fuerte escándalo en la barra sita en Agramonte y Aguirre encontrándose además en estado de embriaguez alcohólica.

MORDEDUÑAS DE PERRO

El menor Manuel Cuétara Gallego de 3 años de edad y vecino de Cárcel 27, fué asistido en el Hospital Municipal de dos heridas incisas en la muñeca derecha las que le produjo al morderle un perro de su propiedad en su domicilio.

OCUPACION DE BANCO DE RIFAS

Los vigilantes 1616, 1652, 105 y 744 previo mandamiento judicial efectuaron u nregistro en la casa Estrada Palma 10 domicilio de Manuel González Gaceda ocupando ocho listas con apuntaciones para la charada y bolita.

UN RESBALON

Al resbalar casualmente y caer al pavimento cuando transitaba por Estrada Palma y Colón, Ruperto Santana Martinez, vecino 10 de Octubre 559 se causó una contusión en la región savro lumbra de la que tuvo que ser asistido en el centro de socorros.

ARRESTO JUDICIAL

El vigilante 1524 detuvo a José Garcia Alonso, vecino de Marti 120 por hallarse reclamado por el Juez correccional de la cuarta sección en juicio que le sigue por infracción sanitaria.

ESCANDALO

El vigilante 1828 condujo a la estación a Pascual Miguel, cocinero del vapor "Betún" surto en puerto al puerto al cual sorprendió en completo estado de embriaguez alcohólica formando un gran escándalo en el Teatro Alhambra.

CUARTA ESTACION

UN CHOQUE

En Agramonte y M. Gómez, chocó el auto 14765 que manejaba Benito Martínez Martínez, con el Omnibus 40388 de la empresa "CUBA" guiado por Francisco González Díaz; sufriendo ambos vehículos averías de escaso valor.

ESCANDALO

El vigilante 1830 detuvo a Fernando Solana, vecino de Florida 14, por haber formado un fuerte escándalo, hallándose en estado de embriaguez alcohólica en la puerta de su domicilio.

INSULTOS

El vigilante 1782 detuvo a Juan Cárdenas vecino de Factoría 29, por acusarlo Florencia Rodríguez de Cueto del mismo domicilio de que constantemente y sin motivo alguno, la insulta.

UN GARROTAZO

Ambrosia Kernedy Carta vecina de Q. Banderas 126, fué asistida en el centro de socorros de lesiones menos graves, que le produjo al darle con un palo un menor al que no conoce.

UNA CAIDA

Al caerse casualmente al pavimento cuando transitaba por Someruelos y Apodaca, Ricardo García Vazquez, se produjo una herida contusa en la región superciliar derecha.

MALTRATO DE OBRA

En el Centro de Socorros fué asistido de contusiones en la región nasal y óculo palpebral derecha, Alberto Venando, la que le causó al maltratarle de obra sin causa alguna.

QUINTA ESTACION

UN CHOQUE

En Italia y Bolivar, chocó el auto 36803 que manejaba Manuel Campos Brunet, vecino de Díaz Blanco 3, con el también auto 13260 que conducía Angel Sánchez Castro, domiciliado en San Miguel 126, causando averías mutuas de poca importancia.

RIÑA Y LESIONES

En el centro de socorros fué asistido de lesiones leves, Antonio Inclán Corujedo vecino de Carrillo 33, las que le produjo el asiático Manuel Bu de Dragones 36, con el que sostuvo una riña.

REYERTA Y LESIONES

El vigilante 885 detuvo a José Pérez Sánchez, y a Alfredo Romero Varela, dependientes y vecinos de la casa de huéspedes sita en Italia 70, por haber sostenido una reyerta con el consiguiente escándalo en dicha casa, ambos tuvieron que ser asistidos en el centro de lesiones leves y menos graves.

INSULTOS Y VEJACION

Adelaida Barreiro Rodríguez, vecina de Carrillo 87, denunció a su vecina Zoila Santos Martínez de que constantemente y sin motivo alguno la insulta y veja.

UN ARROLLADO

William Martin, vecino de Brasil 15, fué asistido en el centro de socorro de varias contusiones y desgarraduras de la piel en ambas piernas las que sufrió al ser arrollado en Italia y Maceo por el auto 8016, que manejaba Ernestina Sarrá Larrea vecina de 2 esquina a 13 Vedado.

MALTRATO DE OBRAS

En el Centro de Socorros fué asistido de hiperhemia en la mejilla izquierda Teodoro Enriquez Galván vecino de Primeles 15 la que le produjo en San José y Lazcano al maltratarle de obras sin causa alguna el asiático José Chong que se dió a la fuga.

MALTRATO DE PALABRAS Y VEJACION

El vigilante 78 detuvo a Manuel Iglesias Fernández vecino de San José 99, por acusarlo Inés Fernández Menéndez, su legítima esposa, de haberla maltratado de palabras y vejado sin causa alguna.

UN CHOQUE

En República y Varela, chocó el auto 40527 que manejaba José Vazquez Rubio, con el tranvia 594 que guiaba el motorista Eugenio Villaseca Corrales, sufriendo averias este último vehículo.

SEXTA ESTACION

ESCANDALO

El vigilante 1869 detuvo a María Borrero Reyes, vecina de San Nicolás 192 por haber formado un fuerte escándalo en Simón Bolivar entre M. Alonso y P. Varela.

UN CHOQUE

En Máximo Gómez y Carmen, chocó el auto 3807 que manejaba Enrique Ayón Puig, vecino de Banderas 75 con el auto que guiaba Valeriano Suero domiciliado en San José 174, sufriendo ambos averías de poca consideración.

RIÑA Y LESIONES

El vigilante 1105 detuvo a Emilio Martínez Rueda, vecino de P. Gómez 96 y a Rafael Fumero Silva de Indio 33, por haberlos sorprendido riñendo en el interior del puesto de frutas sito en Indio y P. Gómez. Ambos tuvieron que ser asistidos en el centro de socorros de lesiones leves que mutuamente se causaron.

RIÑA

El vigilante 1669 detuvo a Abelardo Valdés Reinosa, vecino de Labra 379 y a Ceferino Valle Estrada, de Puerta Cerrada 114, a los que sorprendió en riña en Luzuriaga y Figuras.

LESIONADO POR IMPRUDENCIA

En el Centro de Socorros fué asistido de lesiones menos graves Miguel Delgado Serra, vecono de San Nicolás 248, las que sufrió al ir a tomar el omnibus 77 de la empresa Cuba, en M. Gómez y P. Varela y caerse al pavimento por haberle dado ya la salida el conductor del mismo.

HURTO

El asiático Francisco Chang, vecino de Luzuriaga 157 denunció que del patio de su casa le han hurtado una carretilla de mano la que aprecia en $25, no sospechando de quién pueda ser el autor del horto.

ESCANDALO

El vigilante 1860 denunció que al amonestar a José María Fraga Manuel, dueño y vecino de la bodega sita en Peñalver núm. 1, por una infracción municipal que se realizaba en la misma, le formó un gran escándalo.

SEPTIMA ESTACION

UN CHOQUE

El auto 14174 manejado por José Barroso, vecino de República 110, chocó en Espada y República con el ómnibus 42414 de la "Cuba" que guiaba Vicente Martínez Alvarez vecino de Santa Petronila y Robau en Marianao sufriendo el primer vehículo daños calculados en $9.

DETENCION DE UN RECLAMADO

El vigilante 1428 detuvo a Manuel Suárez Delgado, vecino de G. M. Suárez 212, por hallarse reclamado por el Juez correccional de Melena del Sur, en juicio que se le sigua por infracción de las ordenanzas municipales.

RIÑA Y LESIONES

El vigilante 269, detuvo a Manuel González Suárez, vecino de M. Suárez 210 y a Enrique Pérez Martínez de la misma calle núm. 173 a los que sorprendió en riña en este último lugar. Ambos tuvieron que ser asistidos en el centro de socorros de lesiones menos graves y leves que mutuamente se produjeron.

SE CAYO POR LAS ESCALERAS

En el centro de socorros fué asistido de desgarraduras de la piel diseminadas por la pierna derecha y una herida contusa en la región occipital Graciella Zayas San Román vecina de José de San Martín 134, las que se causó al dar un traspies y caer rodando por las escaleras de su domicilio.

DESOBEDIENCIA

El vigilante 1689, denunció que al ir a dejar incurso en multa a Tranquilino Font Fernández, chauffeur del omnibus 40448 de la empresa La Cubana, por una infracción que cometía en Menocal y República, le desobedeció.

UN CHOQUE

El omnibus 41167 de la empresa La Metropolitana que guiaba Jorge Suárez Armas, vecino de Esperanza 30, chocó en Carrillo y Espada, con el auto 34204 que guiaba Antonio López Tenreiro, vecino de Factoría 18, sufriendo ambos vehículos averías de escaso valor.

LE CAYO UN VENTILADOR

Cuando se hallaba viendo una función en el cine Salón Gris, sito en General Carrillo entre Aramburu y Freire, Adolfo Fernández Campos, vecino de Suárez 118, le cayó casualmente encima un ventilador, produciéndole una contusión y desgarraduras de la piel en la región costal posterior derecha.

CON UN ATAQUE

En el Hospital Municipal fué asistido de una contusión en la articulación del codo izquierdo, Pablo Rodríguez, vecino de Gertrudis 47, la que se produjo al caerse al pavimento en el paradero de la Víbora, víctima de un ataque.

OCTAVA ESTACION

UN CHOQUE

En Méjico y Concha, chocó el auto 18475 que manejaba Juan Padrón, vecino de Labra 216 con el ómnibus 40946 de la Zenaida que guiaba Carlos Delgado Lamas, domiciliado en Corrales 24, sufriendo el auto averías que aprecia en $5.

DENUNCIA DE HURTO

El vigilante 362 denunció que de la Compañía Cubana de Frutas establecida en el Mercado Unico un individuo que se dió a la fuga sin poderle dar alcance hurtó una caja de peras.

DESOBEDIENCIA

El vigilante 142 detuvo a José Avila Pérez, vecino de Zenea 27, porque al amonestarle por una infracción que estaba cometiendo frente al Luna Park, le desobedeció.

ESCANDALO

El vigilante 1295 condujo a la estación a Francisco Valdés Leandro, vecina de M. de la Torre 33, por haberla encontrado en estado de embriaguez alcohólica y formando un gran escándalo en Independencia y Franco.

HURTO

El vigilante núm. 1, detuvo a Bartolomé Rodríguez Raygosa, vecino de Pila 23, por acusarlo el asiático Julio Wong, dueño de una tarima de pescado del Mercado Unico, de haberle hurtado un pargo que aprecia en $3.

UNA CAIDA

En el cenetro de socorros fué asistido de lesiones menos graves, Mario Bengochea, vecino de Nueva del Pilar 104, las que sufrió en su domicilio al caerse casualmente ti pavimento.

ESCANDALO

El vigilante 1569 detuvo a Emiliano Valdés Valdés, y a Inés González Ortiz, vecinos de M. Delgado y M. Suárez, a los que acusa de haber formado un gran escándalo en la puerta del Juzgado correccional de la tercera sección al protestar por la forma de haber actuado el Juez del mismo en un juicio que tuvieron.

MORDEDURAS DE PERRO

En el centro de socorros fué asistida Elvira Beltran, vecina de Llinás 54, de desgarraduras de la piel diseminadas por el rostro, las que le causó al morderla un perro callejero.

DECIMA ESTACION

HURTO

El vigilante 1693 detuvo a Rufus Howard sin domicilio el que era perseguido por Menocal y Valle por el asiático Julio Wong vendedor ambulante de billetes de lotería y el que le acusa de haberle hurtado dos fracciones del billete núm. 18298 que le fueron ocupadas.

EXCESO DE VELOCIDAD

El vigilante 1353 denunció que por 23 y 6 transitaba con exceso de velocidad el ómnibus 40557 de la Cubana que era manejado por Manuel Marchante Muñoz vecino de primera y seis Almendares.

ESCANDALO

El vigilante 647 detuvo a Amador González González, vecino del Tejar de San Francisco en Puentes Grandes al cual promovió un fuerte escándalo en la Quinta de los Molinos.

DETENCION DE UN RECLAMADO

El vigilante 1108 detuvo a Armando B. Pérez Santana vecino de Bruzón 8 por encontrarse reclamado por el juez Correccional de la cuarta sección en juicio que se le sigue por infracción municipal.

ACCIDENTE DEL TRABAJO

En el Hospital de Emergencias, fué asisaido de una herida contusa en la mano derecha, Alfredo Domínguez Gómez, vecino de Espada 84, la que se causó en Almendares y Desagüe al descargar una viga de hierro.

UN CHOQUE

En Menocal e Independencia chocó el auto 18015 que guiaba Julián Calvo Camejo, de Ayesteran 18, sufriendo el primero de dichas averías que aprecia en $50.

DETENCION DE UN APUNTADOR

Los vigilantes 1108 y 104, detuvieron al apuntador de rifas Florencio Zayas Valles, vecino de Pereira núm. 5, ocupándole un cartón con varios números y cinco listas con apuntaciones para la charada y bolita.

ARRESTO JUDICIAL

El vigilante 1108, detuvo a Eustaquio García López, chauffeur y vecino de Menocal y Salud, por hallarse reclamado por el Juez correccional de la segunda sección en juicio que se le sigue por infracciones municipales cometidas.

UNDECIMA ESTACION

RIÑA Y LESIONES

El vigilante 1385 detuvo a Armando Feliní Besiana vecino del Reparto Almendares y a José Gutiérrez Vázquez de Churruca 20 por haberlos sorprendido en M. Gómez y Monasterio riñendo y al Felín apuntando con un revólver al Gutiérrez. Ambos tuvieron que ser asistidos en el centro de socorros de lesiones leves.

MORDEDURAS DE PERRO

En el centro de socorros fué asistido de varias heridas producidas por arcada dentaria en la región braquial izquierda e ilíaca derecha el menor Humberto Plata Sánchez vecino de Moreno 15 las que sufrió en Moreno y Cepero, al ser mordido por un perro callejero.

UN ARROLLADO

Julio Vila Domínguez, vecino de San Quintín 18, fué asistido en el centro de socorros de varias contusiones y desgarraduras de la piel diseminadas por el cuerpo, las que sufrió cuando transitando por M. Gómez y Santa Teresa, fué alcanzado por un auto que se dió a la fuga sin poderle ver el número.

UNA CAIDA

En el centro de socorros fué asistida de lesiones leves, Florian Martín Alvero de 11 años de edad y vecino de Gravina sin reparto Aldecoa, las que se produjo al caerse de modo casual al pavimento en su domicilio.

MORDEDURAS DE PERRO

En el centro de socorros fué asistido de desgarraduras de la piel en la pierna derecha, José Lorenzo Talleda, vecino de Leonar 6, las que sufrió al ser mordido por una perrita propiedad de Américo López Santana, vecino de Agua Dulce y Buenos Aires.

CON UNA PUNTILLA

En el centro de socorros fué asistido de una herida punzante en la región plantar derecha, Angel Poll Falbello, vecino de Magnolia 26, la que se produjo en su domicilio al pisar una tabla que tenía una puntilla.

CON AGUA CALIENTE

Aida Blanco Ruiz, vecina de Macedonia 13, fué asistida de varias quemaduras diseminadas por el rostro, las que se causó en su domicilio al volcársele encima un jarro que contenía agua hirviendo.

RIÑA Y LESIONES

El vigilante 700 detuvo a Miguel Olmedo Jurado, vecino del Havana Park y a José Fernández Osés, de Colón y M. Gómez, por haberlos sorprendido riñendo en el Paradero del Cerro. Ambos tuvieron que ser asistidos en el centro de socorros de lesiones leves.

DUODECIMA ESTACION

UN CHOQUE

En M. F. de Castro entre Reyes y Fábrica chocó el auto 1865 manejado por José Vignau Ruiz, vecino de Manzos 102, con el también auto 40472 que manejaba José Eler Núñez, vecino de Enamorados 8, sufriendo ambos vehículos averías de escaso valor.

AMENAZAS

Santa Teresa Herrera, vecina de Dolores 8, denunció haber sido amenazada por Isidoro Cárdenas, a quien tiene recogido en su domicilio, al manifestarle que no podía seguir viviendo allí.

UNA CAIDA

Al caerse casualmente al pavimento en la puerta de su casa Manuel Mariño López vecino de Espadero 44, se produjo varias lesiones leves de las que tuvo que ser asistido en el centro de socorros.

UNA CAIDA

En el centro de socorros fué asistido de lesiones leves, Armando Hernández Ramírez, vecino de Arango 93, las que sufrió casualmente al resbalar y caerse al pavimento en la puerta de su domicilio.

DENUNCIA DE HURTO

El vigilante 1453 detuvo a Modesto Daniel Pérez, vecino de San Luis , al que acusa Angel Viñas Iglesias, vecino de M. F. de Castro y Reyes, de que en M. F. de Castro y Mangos, le hurtó de un carro de pan de su propiedad, un cartucho conteniendo libra y media de pan.

NUEVA FABRICA DE HIELO, S. A.

Propietaria de las fábricas de cerveza y hielo

"LA TROPICAL" Y "TIVOLI"

SEGRETARIA

Junta General de Accionistas

Primera Parte de la Sesión Anual Ordinaria

Por orden del señor Presidente, cito por este medio a los señores accionistas de la Compañía para que se sirvan concurrir a las DOS DE LA TARDE del día VEINTE Y CINCO del actual mes de marzo, a la casa números 106 y 108 de la calle de Aguiar, edificio de los señores N. GELATS Y CA., a fin de celebrar la "PRIMERA PARTE" de la SESION ANUAL ORDINARIA de la JUNTA GENERAL en que se dará cuenta con las actas de la última sesión ordinaria de la propia Junta General, la MEMORIA de la JUNTA DIRECTIVA fecha 31 de diciembre 1927, el BALANCE GENERAL de dicho año y el INVENTARIO DE BIENES; y será nombrada la COMISION DE GLOSA, de acuerdo con lo prevenido en el artículo 12 del Reglamento en relación con el numero 16 de los Estatutos de la Compañía.

Y según lo dispuesto en el artículo 7 del propio Reglamento, se hace público por este medio.

Habana, 10 de marzo de 1928.

El Secretario,

Cristóbal Bidegaray.

2311 5d-16

Banco Agrícola de Puerto Príncipe

AVISO

Por este medio se anuncia a los señores ACCIONISTAS de este Banco que por acuerdo del Consejo de Dirección del mismo, se ha dispuesto repartir un dividendo de un ocho por ciento, con cargo a las utilidades líquidas obtenidas durante el año de 1927. Dicho dividendo podrá hacerse efectivo a partir desde esta fecha, en las oficinas del Banco situadas en la calle de Cisneros número 13, en la ciudad de Camagüey, cualquier día hábil.

Habana, Marzo 14 de 1928.

Mario Recio,
Delegado.

VA TOMANDO INCREMENTO LA IDEA DE CREAR EN NUESTRA MARINA NACIONAL LOS CARGOS DE SUBOFICIALES DE MAR

De llevar a feliz realización será un acto de justicia para los contramaestres y condestables que llevan muchos años sin poder obtener ascenso alguno

LAS MARINAS INGLESA Y NORTEAMERICANA CUENTAN HACE TIEMPO CON ESTAS PLAZAS

Hace bastante tiempo que dentro de la Alta oficialidad del Ejército Nacional surgió la idea de dar una oportunidad, y con alto espíritu de justicia, de crear una serie de plazas de suboficiales, con objeto de premiar a los sargentos que dedicados por entero a las rudas faenas militares se veían impedidos por determinados requisitos de la Ley, el poder ser ascendidos.

Al fin por el Congreso Nacional se aprobó la ley que vino a premiar a esos viejos servidores del Estado, y cientos de sargentos ocupan en la actualidad el cargo de oficiales supernumerarios.

LO QUE OCURRE EN LA MARINA NACIONAL

Con respecto a la Marina Nacional, la vida dentro del cuerpo, es lánguida no ya para los alistados, sino hasta para los propios jefes y oficiales muchos de los cuales permanecen en un mismo grado años tras años, debido a que por ser un cuerpo más reducido que el ejército, el cuadro de oficiales se mueve con mucho mayor lentitud.

Tal es así que el Honorable señor Presidente de la República, con la visión clara de las cosas, y como un acto de Justicia acaba de ascender al Grado inmediato superior, o sea el de capitán de Navío el digno Jefe de Estado Mayor de la Marina señor Fernández Quevedo, ocurriendo el ascenso del Jefe del Distrito Naval Norte capitán de Corberta señor Rodolfo Villegas que hoy ostenta el grado de capitán de Fragata.

LOS OFICIALES DE MAR

Si tal ocurre dentro de la Marina Nacional, con los jefes y oficiales, bien fácil el comprender que el personal alistado está aún en peores condiciones.

Contramaestres, condestables, operadores radiotelegrafistas, y otros cargos análogos, que para su desempeño es necesario la dedicación por muchos años, del estudio de hombres y cosas sobre la práctica, y una dedicación constante y fiel al puesto se ven postergados, y sin esperanzas de poder lograr unos cuantos pesos más en sus haberes con que cubrir las necesidades de los suyos.

Estos hombres, contramaestres excetera, son los auxiliares más eficaces de los oficiales del buque y sobre ellos pesa toda la vida de a bordo pues ellos son los que reciben las órdenes de la oficialidad y luego han de responder sin vacilaciones ni disculpas, a la eficacia de lo ordenado.

EN OTRAS MARINAS

Tanto en la Marina Inglesa, como en la norteamericana, existen ya desde hace bastante tiempo los suboficiales, cuerpo que cubren los contramaestres, los condestables los torpedistas, los electricistas y en fin todos aquellos que por tener determinados conocimientos, logran grados dentro de las clases hasta llegar al límite del Suboficial posición decorosa y renumerativa para quienes han hecho de los cargos su definitivo medio de vida.

En la marina inglesa esos sub-oficiales se les denomina Oficiales de Mar, y en la norteamericana "Petit Oficial" y la creación de tales plazas han dado positivas ventajas para dichas marinas, puesto que los hombres que han estado muchos años al servicio de las mismas, al tener una natural aspiración y una mejoría en sus utilidades, se apegan más al cargo.

¿ SE HARA EN CUBA?

Tenemos noticias que entre la alta oficialidad de la Marina Nacional se agita la idea de proponer a los altos poderes de la Nacional la creación dentro del cuerpo de la Marina Nacional de esas plazas de suboficiales, puesto que sólo un puñado de pesos sería lo que costaría al año al Estado el hacer un acto de justicia para un grupo de hombres, muchos de los cuales llevan ya 20 años de servicios consecutivos con excelentes hojas personales.

Seguramente que el honorable señor Presidente de la República, una vez que se someta a su consideración este asunto de justicia lo resolverá, imponiéndole su aprobación.

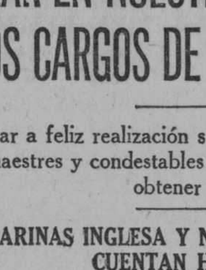

Sucursal de Habana

Un Auxiliar Del Comercio

PARA cooperar en todas las fases de la actividad mercantil cubana,

Mediante el mayor número de sucursales en Cuba,

En pro de la prosperidad de los negocios de Cuba.

Sp. 710

The Royal Bank of Canada

nuevos modelos

HUDSON ESSEX

reflejo del mañana!!

VENGA A VER Y A PROBAR ESTOS NUEVOS AUTOMOVILES ——POR SU NUEVA MECANICA Y POR SU NUEVO ESTILO DE BELLEZA——HAN ACENTUADO SU AVANCE SOBRE ESTA EPOCA——SOBREPASAN LA MODA DE HOY——YA CREARON LA DE MAÑANA——SON CARROS DE VANGUARDIA——SUTILES MENTES FEMENINAS— CON ARTISTICA INSPIRACION——HAN DISEÑADO SUS LINEAS——HAN ADORNADO SU INTERIOR——HAN ELEGIDO SU COLOR——HAN REFINADO SU CONFORT——DESTELLOS DE IDEALIDAD EFLUYEN DE SU MATERIALIDAD MECANICA

¡Nuevo motor Hudson; 4 frenos en el Essex; carrocerías más amplias; nueva dirección ultra-suave; guardafangos más anchos; radiador más alto; nuevo tipo de faroles; nueva pizarra; nuevos ornamentos; nuevas líneas de carrocerías, etc., etc.

J. ULLOA Y CIA.

P. MARTI 3, 5 y 7. TEL. M-7777

UNA CARTA DEL SEÑOR E. BARRIOS

Hemos recibido la siguiente carta, que firma un compañero de profesión, a la que le damos la hospitalidad de cortesía.

Dice así:

Sr. Director del DIARIO DE LA MARINA.

Distinguido compañero: Le pido un pequeño espacio en su periódico para decir esto:

"Con el fin de evitar que se propalen falsas causales sobre mi reciente actitud, quiero hacer constar públicamente que he dejado de pertenecer al periódico "El País", cuyos intereses representé en la provincia de Camagüey desde el día 14 de diciembre de 1925 hasta el 29 de febrero último: que mis cuentas con la Administración quedaron al cero según lo acusa la liquidación practicada hasta el referido día de mi cese, habiendo tenido que devolverme setenta y cinco pesos cincuenta y siete centavos a que ascendió mi acreencia, y que el motivo de mi definitivo alejamiento del periódico obedece a una de esas acciones a que la miseria humana nos tiene acostumbrados.

"Quiero consignar también que, a virtud del asombroso número de ejemplares quedados sin vender en la ciudad de Camagüey, y que ascendía a muchos miles de ellos y los cuales no fueron aceptados en devolución por el amo del periódico, contraje una deuda por ese concepto, que liquidé el día 18 de enero de este año por medio de varios cheques cobrables en sus respectivas fechas en la Sucursal de The Royal Bank of Canada, Camagüey, y cuyos documentos vienen siendo pagados con toda puntualidad, según lo demuestran hasta ahora, los cheques números R-288840 y R-288841".

"Acudo además a la prensa para hacer esta aclaración, porque hasta el día de hoy, toda labor encaminada a obtener una carta de referencia de los señores de "El País" en que se hiciera saber mi comportamiento, ha sido inútil, ha sido estéril. Y sólo me queda este medio para que la pública opinión no sea extraviada y sepa que he salido de "El País" como entré: pleno de honradez y de buenos propósitos".

Emiliano Barrios.

S|c. Hotel Saratoga, Habana.
Enrique José No. 64, Camagüey.

Banco Anglo-Sud Americano, Ltdo.

Capital autorizado. . . £10.000.000 Capital suscripto. . . £ 8.734.660
Fondo de Reserva. . . £ 3.232.309 Capital desembolsado. £ 4.367.330

Casa Matriz: LONDRES

Sucursales en España: BARCELONA, BILBAO, CORUÑA, MADRID, SEVILLA, VALENCIA y VIGO.

CUENTAS CORRIENTES Y DEPOSITOS EN PESETAS

en condiciones favorables para los españoles residentes en la Isla de Cuba.

CUENTAS DE AHORRO

Pídanse condiciones a cualquiera de las Sucursales de Banco en España.

CERVEZA: ¡DEME MEDIA "TROPICAL"!

M.E.C.D. 2016

ANUNCIOS CLASIFICADOS

ULTIMA HORA

Anuncios Clasificados "del Diario de la Marina"

A NUESTROS AGENTES DE ANUNCIOS CLASIFICADOS

AVISO

A partir del día 1o. de Enero de 1928, deben dar sus órdenes por medio de los siguientes teléfonos:
Días hábiles, de 8 a. m. a 5 p. m.: M-4115 y M-3378.
Después de las 5 p. m. y días festivos: A-3856.

LISTA DE LAS AGENCIAS DE LOS ANUNCIOS CLASIFICADOS

DEL MUELLE A GALIANO

Nº 1.—Obispo y Cuba, Vidriera de tabacos.
Nº 2.—Oficios 32, Vidriera de Tabacos.
Nº 3.—Zulueta y Misión. "Hotel París", Vidriera de tabacos.
Nº 28.—Obispo y Compostela, "La Popular", Vidriera de Billetes.
Nº 10.—Mercado de Colón, 25, "El Gallo".
Nº 9.—Consulado y Animas. Farmacia "Santa Amalia".
Nº 8.—Galiano 11, Panadería "La Flor de Galiano".
Nº 7.—Neptuno y Aguila, Almacén de Víveres "El Aguila".
Nº 6.—Galiano y San Rafael, Almacenes "El Encanto".
Nº 5.—Galiano y Zanja, Café "El Imperial", Vidriera de Tabacos.
Nº 35.—Salud y Lealtad, Farmacia del doctor Luis M. de Laosa.
Nº 4.—Monte y Amistad, Café "Marte y Belona", Vidriera de Tabacos.
Nº 51.—Oficios 50.—Hotel "El Oriente".

DE GALIANO A BELASCOAIN

Nº 18.—San Rafael y Campanario, Café "Las Delicias", Vidriera de Tabacos.
Nº 37.—San Lázaro y Campanario, bodega "La Palma".
Nº 16.—San Lázaro y Belascoaín, Café "Manhattan", Vidriera de Tabacos.
Nº 15.—Neptuno y Belascoaín, "El Gato Blanco", Billetes.
Nº 12.—Belascoaín 118, esquina a Santo Tomás, "La Villa de Navelgas".
Nº 34.—Vives y Figuras, bodega "El Globo".
Nº 32.—Florida y Esperanza, bodega "El Almacén de Florida".

DE BELASCOAIN A INFANTA

Nº 17.—Aramburu 36, Barbería de Guillermo Valdés.
Nº 19.—Infanta y San Rafael, Café "Moderno", Vidriera de Tabacos.
Nº 20.—Infanta y Carlos III, Café "Las Avenidas", Vidriera de Tabacos.
Nº 11.—Monte y Arroyo, "La Sorpresa", Vidriera de Tabacos.
Nº 21.—Monte e Infanta, Café "La Esquina de Tejas", Vidriera de Tabacos.
Nº 52.—Carlos III, número 50, "El Paseo", Café.
Nº 58.—Máximo Gómez 405, Depósito de miel y melado.

VEDADO

Nº 25.—San Lázaro y N., Víveres Finos "El Cisne".
Nº 27.—Calzada y Paseo, Víveres Finos, "La Luna".
Nº 30.—Línea 156, entre 18 y 20, Café "El Imperial".
Nº 42.—11 y K, Bodega "La Flor de Oriente".
Nº 66.—Calle 17 esquina a F, Juan Montalvo.
Nº 36.—23 y 12, Café "El Chalet", Vidriera de Tabacos. Angel Macías. F-4064.

JESUS DEL MONTE, VIBORA Y LUYANO

Nº 13.—Calzada J. del Monte 271, casi esq. San Leonardo.
Nº 33.—Diez de Octubre 147 (Puente de Agua Dulce), Café "La Parra", Vidriera de Tabacos.
Nº 43.—Agua Dulce 10, Taller de Carrocería, de Francisco Venta.
Nº 22.—San Francisco y Buena Ventura, Bodega.
Nº 48.—Porvenir y Milagros, Bodega "La Deportiva".
Nº 23.—Avenida de Acosta y Luz Caballero, bodega "La Ofelia".
Nº 49.—Concepción y Avenida de Acosta, Ferretería "La Verdad".
Nº 29.—Diez de Octubre y San Mariano, Bodega "La Maravilla".
Nº 31.—Diez de Octubre, 614, Farmacia "San Ramón".
Nº 47.—Luyanó y Concha, Café "Luyanó Moderno".
Nº 54.—10 de Octubre 305, "La Viña", Almacén de Víveres.
Nº 57.—Calzada de Jesús del Monte número 10, bajos, Rafael González.
Nº 64.—Diez de Octubre 551, "Los Castellanos".
Nº 65.—Estrada Palma y San Francisco, Vidriera de Tabacos.

ARROYO APOLO Y SANTA AMALIA

Nº 46.—Calzada de Arroyo Apolo, 20. Víveres "La Palma".
Nº 45.—Diez de Octubre 763, Tienda Mixta (Reparto Santa Amalia).

CERRO

Nº 50.—Calzada del Cerro y Domínguez, Víveres "El Almacén".
Nº 59.—Churruca 1-B, esquina a San Cristóbal, Hermanos Castellanos.

MARIANAO

Nº 44.—Real 83, Panadería "La Moderna".

JACOMINO

Nº 40.—San Miguel del Padrón y Dorales, Pedro Muñiz y Carrera.

REGLA

Nº 55.—Maceo 48, Esteban García.

GUANABACOA

Nº 53.—Pepe Antonio 20, Miguel Rivas Guinat.

CASA BLANCA

Nº 56.—Artes 59, Casa Blanca, Lorenzo Carreras.

ORDEN DE LOS ANUNCIOS CLASIFICADOS

A Alquileres de Casas.
B Alquileres de Departamentos.
C Alquileres de Habitaciones.
D Alquileres de Locales.
E Alquileres de Garages.
F Se Necesitan.
G Se Ofrecen.
H Compra y Venta de Fincas.
I Compra y Venta de Solares.
J Compra y Venta de Establecimientos.
K Compra y Venta de Animales.
L Automóviles.
LL Dinero en Hipotecas.
M Bonos y Valores.
N Enseñanzas.
O Hospedajes.
P Para las Damas.
Q Compra y Venta de Instrumentos de Música.
R Maquinarias.
S Muebles y Prendas.
T Pérdidas.
U Para Hogar.
V Compra y Venta de Libros.
W Comidas.

(A) ALQUILERES DE CASAS

(1)—Habana

SE ALQUILA

espaciosos altos de la carnicería Trocadero y Blanco y con dos habitaciones y servicios en la azotea. Juan Barreiro. Aguila 27. U. H. 8724 20 Mar.

SE ALQUILA el primer piso de Aguila número 110, sala, recibidor, cuatro habitaciones, baño intercalado, servicio de criados, amplio patio, casi esquina a Barcelona. Llaves en los bajos. Su precio 100 pesos. Demás informes, Teléfono F-3417. U H 11624 19 mz

SE ALQUILA el primer piso alto de la calle Aramburu, 38, entre San Rafael y San José, compuesto de tres habitaciones, sala, saleta, comedor y servicio moderno. Llave en los bajos. Informan Rayo, 69, esquina a Sitios. Tel. A-1443. U. H. S-2032 22 Mar.

ALQUILERES DE CASAS

¡A VIVIR barato! Alquilan tres espléndidas casas modernas, con tres y cuatro cuartos; sala y saleta; una cuadra de Esquina de Tejas y otra de Infanta. Cruz del Padre y Velázquez. Informan: esquina, bodega. Duego: tel. A-7841. U. H. 12251 21 Mar.

ALQUILO MUY BARATAS

Casa nueva, planta baja, segundo y tercer piso, claras y frescas con abundancia de agua, sala, recibidor, tres habitaciones, baño intercalado con agua fría y caliente en todos los aparatos, comedor al fondo con su cocina muy clara, luz y limpieza de escaleras por cuenta del dueño, hay elevador. San Miguel 173 B. El portero las enseña o en el segundo piso informan. U H 10466 19 mzo

SE ALQUILAN hermosas casas modernas en Arbol Seco núm. 65 y 67, letras A y B, bajos, entre Santo Tomás y Benjumeda, compuesta de sala, saleta, tres grandes habitaciones, comedor, cuarto de baño completo con agua fría y caliente y cocina d egas. Gana $45. Más informes a los teléfonos U-1478 y U-5089. U H S-1881 8 Ab.

SE ALQUILA Animas número 177, altos, con 4 habitaciones, sala, saleta, baño intercalado completo, cocina de gas, servicio de criados. Informes Ramón Fernández, teléfono U-1157. U. H. S-2031 21 Mar.

SE ALQUILA el primer piso de Compostela número 34, casi esquina a Empedrado, compuesto de comedor, sala grande, tres cuartos, servicios y dos cuartos en la azotea. Se da muy barata. La llave en la bodega de Empedrado y Compostela. Informan teléfono U-2946. U. H. 12616 21 Mar.

CARLOS III número 221, alquílase lujosos y modernos altos, terraza, o portal, cinco habitaciones, sala, antesala, comedor, dos baños, pantry y cocina. Informan: I 6271. UH S 1952 19 mzo.

ALQUILERES DE CASAS

ALQUILO la casa Salud 160 A, bajos, sala, tres habitaciones, baño moderno, comedor y buen patio, casa nueva. La llave en los altos. Su dueño, San Lázaro 396, altos. Precio rebajado. U. H. S-2005 20 Mar.

SE ALQUILA Subirana 48, altos y bajos, sala, comedor, tres cuartos, baño completo intercalado, cuarto de criado; servicio y cocina; la llave en la esquina de Peñalver. Informan: teléfono F 2444. Muy barata. 11778 20 Mar.

ALQUILO ALTOS EN 35 PESOS.

Primer piso, con luz, claros y frescos, con abundancia de agua, sala, comedor, dos habitaciones, baño y cocina. San Miguel 175, a una cuadra de Belascoaín. El encargado la enseña. U. H. 12575 23 Mar.

BARCELONA 6

entre Amistad y Aguila. Se alquilan los bajos con sala grande, comedor, cuatro cuartos, etc. La llave e informes en los altos. Telef. M-8486. U.H. 12434 22 mz.

CUARENTA y cinco pesos, Oquendo 105, frente a San José y Zanja. Gran sala y comedor, tres cuartos, patio, cocina y servicios. Una sola planta, fresca y ventilada; agua abundante; la llave en la ferretería San José y Oquendo. Informes en el teléfono F 5521. UH 12463 19 mzo.

SAN LAZARO 69. Se alquila el primer piso con todas las comodidades. Sala, recibidor, comedor al fondo, cinco grandes cuartos; buen baño, cocina y cuarto y servicio de criado. La llave en la bodega. Informes: teléfono I-3462. U. H. 12678 22 Mar.

SE ALQUILA en Obrapía 63, un piso alto, compuesto de sala, saleta, cinco habitaciones, cuarto de baño al centro, cocina de gas y servicios de criados. Informes y llave: almacén. Telf. A3314. UH 12876 20 mzo.

DESAGUE 20

Alquilo primero, segundo y tercer pisos, nuevos y decorados. La llave: segundo piso izquierdo. Informa: doctor Lamelas. Telef. M-1812. U.H. 12899 24 mz.

CUBA 34

Alquilo primer piso grande, cómodo y elegante, propio para familia de gusto u oficinas. La llave en los bajos. Informa doctor Lamelas, Cuba 62. U.H. 12898 24 mz.

ALQUILO Tejadillo 25, con sala, zaguán, comedor, tres habitaciones bajas y 3 altas al fondo, cocina y baño. La llave al lado en el 24. Informan: Concordia 44. Teléfono A-2583. U.H. 2084 20 mz.

EN 38 PESOS

Alquilo primer piso moderno, Figuras 37, entre Monte y Tenerife, amplia sala, dos habitaciones, cuarto baño lujoso intercalado y demás servicios. Nunca falta agua. Llaves: bodega Figuras y Tenerife, de una a seis tarde. Informan: A 1320. UH 12912 22 mzo.

ALQUILO en Monte 280, casa moderna, muy ventilada, agua abundante, sala, comedor, tres habitaciones, baño intercalado y cocina de gas. Informan: Telf. A 9735. UH 12934 22 mzo.

ALQUILO bajos Virtudes 110, cerca Escobar, con sala, recibidor, tres cuartos, salón comedor, baño intercalado, cocina. Llave en el principal.

TAMBIEN Campanario 116 bajos, cerca San Rafael, con sala, recibidor, cuatro cuartos, salón comedor, baño, cocina. Llave en el tercer piso.

TAMBIEN Jesús Peregrino 57-C, cerca Soledad, con sala, comedor, tres cuartos, baño, cocina. Llave al lado. Informan Campanario, M-7785. 13006 20 Mar.

ALQUILO Romay 31, lado Monte. Espléndidos, ventilados bajos acabados de pintar. Sala, saleta, tres cuartos, baño bañadera, cocina gas. Se pueden ver de 1 a 3. U. H. 13046 24 Mar.

SE ALQUILA la fresca y cómoda casa San Lázaro 288, bajos, con cuatro cuartos, lavabos, baño moderno y para criado y demás comodidades. La llave en el 290 altos. Informan, Reina 82. U. H. 13029 24 Mar.

HERMOSO PRIMER PISO

propio para matrimonio de gusto en nuevo edificio Condesa 46-A, esquina Lealtad. Sala, comedor, dos habitaciones, baño intercalado, cocina gas, balcones ambas calles, fresquísima. Llave la bodega. 12995 28 Mar.

ALQUILO en 65 pesos lujosa casa de esquina en Jovellar y Hospital, altos. 4 cuartos, sala, comedor, baño, pantry, cocina, cuarto y servicio de criado. La llave en la bodega, F-3132. 13058 23 Mar.

EN MURALLA 55, altos, entre Habana y Compostela. Se alquila dos espléndidas habitaciones con balcón a la calle, juntas o separadas; otra interior con una saletica; hay terraza; buen baño; luz toda la noche y teléfono. Es casa de moralidad. U. H. 13066 24 Mar.

SE ALQUILA el piso alto de Someruelos 2, acabado de fabricar, con sala, recibidor, tres cuartos, baño intercalado, cocina de gas, comedor. Precio: $55. La llave en la bodega. U. H. S-2111 22 Mar.

(2)—Vedado

17 ENTRE 6 Y 8

Vedado. Frente al Parque Menocal, modernos bajos, se alquilan, rebajados de precio. Las llaves en el alto. Informan: F 1775. UH 12465 19 mzo.

CALLE B ENTRE 21 Y 23

Se alquila un moderno bajo compuesto de portal, sala, recibidor, hall, cinco habitaciones, comedor al fondo, baño, doble servicio, cocina, pantry, dos cuartos criados, patio, baño, servicio criados; se puede ver después de las diez de la mañana. Informan en la misma. F 5386. UH 12936 20 mzo.

ALQUILERES DE CASAS

EN LO MEJOR del Vedado; a precio razonable; se alquilan los hermosos altos de la calle calle 17 número 180, esquina a I, compuesta de amplia terraza, recibidor, sala, comedor, seis habitaciones, pantry, etc., dos cuartos más en la azotea y servicio de criados y cocina, separado del cuerpo de la casa. La llave en los bajos. Informan en 23 entre Paseo y A. UH 12407 22 mzo.

SE ALQUILAN dos pisos altos, uno haciendo esquina en 21 esquina a 4, con sala, recibidor, comedor, tres habitaciones, espléndido baño intercalado, cuarto y servicio de criados. Precio reducido. Las llaves en los bajos. Informes: F-5068. U. H. 12619 2º Mar.

LUJOSA RESIDENCIA

4 entre 17 y 19, Vedado, $300.00. Dos plantas, garage, casa de criados y jardines. Las llaves en la misma. Informan: García Tuñón, Muralla y Aguiar. Telf. A 8786. UH 12862 20 mzo.

ALQUILO casa entrada Vedado, próxima a Línea, calle L entre 11 y 13, número 117, con todas las comodidades para corta familia; 70 pesos mensuales, fiador o dos meses en fondo. Informan Teléfono F-4518. U H S-2003 21 mzo

EN ACERA sombra, alquilo lujosos altos, muy frescos e independientes, con cuatro dormitorios, closset, baño intercalado, hall, pantry, terraza al fondo lavadero y garage. Precio 100 pesos. Calle 27 número 388, entre 4 y 6, Vedado. U. H. S-2054 23 Mar.

SE ALQUILA la casa 25 entre A y B, con 3 cuartos, sala, comedor y demás servicios. Su dueña, 21 número 283. Teléfono F-5164. U. H. S-1933 19 Mar.

VEDADO. En lo más fresco, 5a. entre 4a. y 6a. Dos pisos modernos. Cuatro habitaciones. Todas comodidades. Garage. Informan: teléfono A-2814. Llave allí. U. H. 12813 23 Mar.

EDIFICIO MONTES

Línea 60 y D, Vedado, esquina de Fraile, frente a la parroquia cerca de los Baños de mar, de los mejores cines y colegios, se alquila un piso (nevera verdad) compuesto de recibidor, sala, comedor, cocina, despensa, cinco habitaciones, tres cuartos de baño y terraza cubierta, todo a la calle y al Nordeste (brisa). Salubridad y vistas ideales. Sólo a familias decentes y estables; hay elevador. Informan en la misma. UH 12947 1 abril.

VEDADO, CASITA MODERNA $25 CON LUZ

20 número 28, esquina a 15. Sala, dos cuartos, comedor, baño y cocina. La llave en la bodega. U. H. E-616 26 Mar.

LINEA, 106 entre 4 y 6. Se alquila esta espléndida residencia: 8 habitaciones, 3 baños, 4 cuartos de criados, servicios completos, garage, traspatio, árboles frutales, motor para agua. Informan: Calzada esquina a 8. Señor Vega. 12847 21 Mar.

19 número 89, entre 8 y 10. En lo mejor del Vedado, siete cuartos, dos baños, y todas las demás comodidades de una hermosa residencia. Rodeada de jardines. Informes en la misma y por teléfono FO-1221. U. H. 13015 23 Mar.

VEDADO. Cómodos y ventilados altos, modernos, calle 14 número 2, entre Línea y 11, con cinco habitaciones, sala, comedor, cocina de gas, calentador, lujoso baño intercalado, cuarto y servicio para criados; todos los tranvías por la esquina; los bajos informan. S-2109 20 Mar.

SE ALQUILA casa recién construída, cuatro cuartos, servicios completos, a una cuadra del Colegio La Salle, calle 8 entre 17 y 19. Llave e informes en la ferretería 17 y D, Vedado; teléfono F-1826. 13063 20 Mar.

(3)—J. del Monte y Víbora

SE ALQUILAN LOS ALTOS de Santos Suárez 3, sala, comedor, cuatro cuartos, baño, cocina, cuarto de criados y servicio. La llave en la peluquería. Informan teléfono F-2444. 11778 20 Mar.

SE ALQUILA

Marqués de la Torre No 79, contigua a la iglesia de J. del Monte. Sala, saleta, 4 cuartos, cocina, dos baños. Muy fresca. Informan teléfono U-4962. U H S-1991 23 mzo

CHALET situado en la calle Patrocinio entre D'Strampes y Figueroa, Loma del Mazo, con gran capacidad para una clínica; tiene sótano, dos garages, dos plantas y mirador desde donde se divisa toda la Habana. Se alquila con o sin contrato; también magnífico para familia numerosa. Informes, Caja de Ahorros y Banco Gallego. Teléfono A-6758. U.H. 12843 21 mz

(5)—Marianao

SE ALQUILA en reparto La Sierra, una cuadra tranvía y de ómnibus, próximo al Colegio Ursulinas, calle 5, entre 6 y 8, casa bajos, cuarto y garage. Agua abundante. Informan: J. F. Barraqué, en 7, esquina a 4. La Sierra. Teléfono FO 1423. UH 12835 19 mzo.

ALQUILERES DE CASAS

AMPLIACION Almendares. Gran calle 12 entre Avenidas 9 y 10, residencia acabada terminar. Jardín, portal, hall corrido, sala, recibidor, tres cuartos, comedor, lujoso pantry y cocina, agua caliente y fría. Patio, garage, porche, dos cuartos criados. Pasan por su puerta los ómnibus de la Habana. Precio $100. Dueño: Galbán, teléfonos A-5921 y FO-1609. Llaves al lado. U. H. 12809 19 Mar.

HABITACIONES

(10)—Habana

HABITACIONES IDEAL

En el edificio Montes, Vedado, Línea y D, número 60, se alquila a persona decente y estable, apartamento de una o dos habitaciones con cuarto de baño privado y hermosa terraza, muy fresco. Elevador, conserje. Cerca de cines y baños de mar. UH 12948 1 abril.

SE ALQUILA una habitación en casa de familias; muy fresca, con luz toda la noche, en San Miguel y Campanario, altos del café. U. H. 12781 19 Mar.

AVISO en Galiano 117, esquina Barcelona hay buenas habitaciones; las hay con balcón a la calle; sólo con un mes adelantado. Hay teléfono. 13059 23 Mar.

(11)—Vedado

SE ALQUILA una hermosa habitación con cocina y baño; hay teléfono para anunciar el trabajo; a una señora o señorita sola que sea de moralidad; tiene que saber coser y cortar por figurín; se garantizan casa para hacer buenos vestidos. Informan: Telf. FO 1886. 12922 20 mzo.

SE ALQUILA una espléndida habitación, con agua corriente y baño completo; en la calle Calzada 291 entre C y D, frente al parque Villalón. Un garage para una máquina. UH S 2096 23 mzo.

(B) DEPARTAMENTOS

(7)—Habana

EDIFICIO CARREÑO

Departamentos para familias. De una a cuatro habitaciones, baño, sala, comedor, cocina, repostería y cuarto de criados. Precios especiales por contratos anuales. U-2958. U H 10790 20 mz.

EN AGUIAR número 95, frente a Teniente Rey y Muralla, se alquila en 50 pesos un amplio departamento compuesto de cuatro habitaciones y demás servicios. La llave en poder del portero. Informan: García Tuñón. Aguiar y Muralla. Teléfono A 8786. UH 12864 20 mzo.

DEPARTAMENTO. Se alquila dos habitaciones; teléfono, luz, servicio casi independiente. No hay inquilinos. También una sola, $25. Gervasio 35, letra A, altos. Teléfono A-2481. 13076 22 Mar.

(9)—Barrios

APARTAMENTO alto Steinhart número 5, entre Norte y General Núñez, Quemados de Marianao, tres cuartos de 16 metros, hall, balcón corrido, cocina, baño y una gran azotea, $25. Telf. M 3583. U. H. 13041 21 Mar.

(D) LOCALES

(13)—Habana

LOCAL PARA ESTABLECIMIENTO

Infanta 18, Edificio Artigas, $35, con todas las instalaciones, punto de mucho tráfico. Informan Neptuno 172. Teléfono A-4700. U. H. S-1752 19 Mar.

BUEN NEGOCIO
ULTIMA OPORTUNIDAD

Cedemos un local con sus vidrieras y demás enseres, en una de las mejores Avenidas de la Habana, o cambiamos el mismo con existencias por hipotecas, casas, terrenos o cualquier clase de valores. (Urge por ausentarse). Informes: Animas núm. 67, Teléfono A 1515. UH E 48 irdf. Mzo. 3.

SE ALQUILA EN $300.00

Próximo a desocuparse, local de 2.100 metros cuadrados, propio para industria, en la Avenida Menocal (Infanta) y Calle 25 (detrás del Edificio Carreño), actualmente ocupado por la Fábrica de Mosaicos "Nuevo Almendares", informa: señor Ramón García, en el propio local y en la oficina de García Tuñón. Muralla y Aguiar. Telf. A 8786. UH 12861 20 mzo.

EN AGUIAR 95, entre Muralla y Teniente Rey, se alquilan amplios bajos para almacén o depósito. Informan en las oficinas de García Tuñón, Muralla y Aguiar. Telf. A 8786. UH 12863 20 mzo.

LOCAL PARA ESTABLECIMIENTO

35 pesos, Concordia 200, casi esquina a Infanta. Edificio Artigas, con todas lsa instalaciones; punto de mucho tráfico. Informan Neptuno 172, señor Arroyo. S-2110 31 Mar.

(14)—Barrios

SE ALQUILA muy barato, una nave con más de 400 metros, y 8 metros de puntal. Calle Velázquez esquina a Cruz del Padre. Informan esquina, bodega. Dueño, teléfono A-7841. U. H. 12247 21 Mar.

(F) SE NECESITAN

(17)—Criadas de mano y Manejadoras

SE SOLICITA una muchacha de 14 a 16 años, para ayudar a los quehaceres de una casa. Estrada Palma número 16, bajos. Víbora. U. H. S-2068 19 Mar.

SE NECESITAN

NECESITO una criada de mano y una cocinera para casa de corta familia y casa pequeña. Sueldo, 25 pesos cada una, pero si son buenas ganarán 30 pesos. Tienen poco trabajo y buen trato. Informarán Compostela 58, bajos. 12994 21 Mar.

SE SOLICITA una criada sin pretensiones para servicio de corta familia; no importando sea de color. Compostela 145, altos, preguntar por el señor Méndez. 13019 20 Mar.

NECESITO urgentemente para el Vedado una joven española para criada y otra para cocinar y limpiar para corta familia. Informan Agencia Montalvo. Calle 17 y F; teléfono F-4427. U. H. S-2106 20|M.

(19)—Cocineras

SE SOLICITA muchacha para cocinar y limpiar. Cortina y Santa Catalina. Teléfono I-2011. S-2107 21 Mar.

COCINERA. Se solicita; tiene que hacer limpieza y dormir en su casa. Informa Misión No. 3, altos del café. 13020 20 Mar.

(25)—Varios

SOMBRERERAS se solicita una buena oficiala y una media oficiala que entiendan bien el oficio, buen sueldo. Informan: Casa de Modas, Amistad 50. UH 12941 20 mzo.

NECESITO criado de mano habituado a un esmerado servicio de mesa a la Rusa y un experto chauffeur español que tengan recomendación exclusivamente de casas particulares. Sueldo 60 pesos cada uno. También un muchacho, solamente para fregar los platos, 15 pesos. Compostela 58. 12993 21 Mar.

SOLICITAMOS un agente en cada pueblo. General International, Empedrado 42. 13047 20 Mar.

SEÑORA sola solicita niño para cuidarlo en su casa. Informan; Factoría 28. 13054 20 Mar.

(26)—Agencias de colocaciones

DESEA USTED CRIADAS

manejadoras cocineras. Desea usted colocaciones. Llame Agencia Montalvo. Preferida del Vedado. Calle 17 esquina a F. Necesito españolas, cocinar, limpiar. Teléfono F-4427 U. H. S-1680 1 Ab.

VILLAVERDE Y CA. O'REILLY 13
TELEFONO A-2348

Cuando usted desee tener un buen servicio de cocineros, dependientes, criados, camareros, ayudantes, porteros, jardineros, chauffeurs, fregadores, etc., etc. Llame a esta antigua casa que dispone siempre de personal práctico y conocido para todos los giros, se mandan a toda la Isla. O'Reilly 13. Telf. A-2348. UH 12295 16 mzo.

AGENCIA "LA ESTRELLA"
COLON No. 32. TELF. M-9578.

Ofrece cocineras, criadas del país y españolas, manejadoras, lavanderas, camareras, criados, camareros, chauffeurs, fregadores, jardineros, cocineros, ayudantes y todo cuanto personal usted necesite que sea de su giro. Llame al Tel. M-9578. U H S 1384 21 mz.

(G) SE OFRECEN

(27).—Criadas de mano y Manejadoras

DESEA colocarse señora española de mediana edad, es muy formal. Tiene quien responda por ella, en casa de moralidad. Para todo el trabajo de una casa chica. Teléfono M-5632. U. H. 12669 19 Mar.

DESEA colocarse una muchacha española de criada de mano; entiende un poco de cocina. Informes: Corrales 96; teléfono M 1622. UH 12919 20 mzo.

DESEA colocarse una joven de manejadora; es cariñosa con los niños. Teléfono U-2924. 12969 21 Mar.

SE DESEA colocar una muchacha de color de 19 a 20 años de edad, para manejadora o criada. Llamen al tel. A-3444. Pregunten por Julia. 12967 21 Mar.

SE DESEA colocar una española de mediana edad para limpiar por horas. Sabe cumplir y tiene referencias. Informan Concordia número 1; teléfono A-4017. 12972 21 Mar.

PARA criada de mano o criada de cuartos, desea colocarse una joven española. Lleva tiempo en el país; tiene quien la recomiende. Teléfono F-3678. 12973 21 Mar.

SE DESEA colocar una muchacha española, de criada de mano o cocinar y limpiar siendo matrimonio solo; es formal. Prefiere casa seria. Tel. M-8602. 12975 21 Mar.

SE OFRECE muchacha española, criada de mano o manejadora; tiene buen carácter; sabe coser un poco y servir a comedor. Referencias muy buenas. M-7122. 12982 21 Mar.

SE DESEA colocar una peninsular para criada de mano o si es un matrimonio solo para cocinar y limpiar; no tiene pretensiones ni compromisos. Informan en Oficios 15, entre Sol y Muralla. U. H. 13053 21 Mar.

SE DESEA colocar una señora de mediana edad para criada de mano o para cuidar una persona enferma. Tiene buenas referencias. Informan F-1919. 13057 21 Mar.

DESEA colocarse una señora de mediana edad para criada de mano o manejadora. Tiene referencias. Informan San Rafael número 120 3|4, esquina a Gervasio. U-4177. 13061 21 Mar.

SE OFRECE una muchacha española para sirvienta de comedor o criada de mano; es trabajadora y limpia; está acostumbrada al servicio fino y sabe cumplir con su obligación. Obispo 109, entrada por Villegas; teléfono A-2483. U. H. 13062 21 Mar.

SE DESEA colocar una señora española de mediana edad, de criada de mano. Tiene referencias; es trabajadora; va a las afueras si es buena familia. Informan: A-6313, J. María 56, entre Habana y Compostela. U. H. 13045 21 Mar.

DESEA colocarse una joven española muy buena criada de mano o para manejadora o habitaciones; sabe cumplir con su deber y tiene recomendación de las casas que trabajó. Teléfono A-4792. 12990 21 Mar.

SE DESEA colocar una joven española de criada de mano; entiende un poco de cocina. Informan Zanja 72, pregunte por la encargada. 12997 21 Mar.

JOVEN española se ofrece para criada de mano; sabe coser dispuesta y acostumbrada a viajar; tiene buenas referencias. Dirigirse a Mercaderes número 45, altos. U. H. 13001 21 Mar.

SE OFRECE una joven española para criada de mano o lo mismo para cuartos o comedor; muy práctica y buenas referencias de casa particular. Teléfono M-3229. 13003 21 Mar.

SE OFRECE una muchacha española para criada de mano; es cumplidora y lleva tiempo en el país y tiene buenas referencias; desea casa seria. Llame al teléfono A-8110. 13018 21 Mar.

SE DESEA colocar una joven española de criada de mano o manejadora; lleva tiempo en el país y tiene buenas referencias de las casas donde ha trabajado. Informan teléfono I-2105. 13021 21 Mar.

SE DESEA colocar una joven española de criada de mano; entiende de cocina. Lleva tiempo en el país. Informan teléfono U-3591. 13030 21 Mar.

SE OFRECEN

DESEA colocarse una joven española para criada de mano o manejadora; entiende algo de cocina. Informan Amistad 136; teléfono A-0379. 13023 21 Mar.

SEÑORA española de mediana edad, para criada de mano; sabe lavar y planchar y zurcir ropa fina y no tiene inconveniente en salir al campo siendo familia seria. Tiene buenas referencias y es cumplidora; lleva tiempo en el país. Llame al teléfono A-9587, Apodaca y Someruelos. 13031 21 Mar.

DESEA colocarse señora peninsular con muy buenas referencias, para manejar niño o niña. Tiene práctica de manejadora; la gustan mucho los niños; también se coloca para cuartos y zurcir o para acompañar señora o señorita. Teléfono U-4669. Manuela. 13038 21 Mar.

DESEA colocarse una joven de manejadora; tiene buenas referencias; desea casa de moralidad. Informan teléfono letra U-4669. Inés. 13833 21 Mar.

JOVEN española desea colocarse de criada de mano o habitaciones o comedor. Tiene referencias. No la importa ir al campo. Informan: teléfono U-2386, Mercedes. 13034 21 Mar.

(28).—Criadas de Habitaciones y Coser

DESEA colocarse una joven española para cuartos; sabe repasar y planchar. Galiano número 114; teléfono M-7549. 12979-80 22 Mar.

SE OFRECE joven española para el servicio de cuartos y coser; ha estado en buenas casas y desea buena familia; sabe perfectamente trabajar y planchar ropa fina de señoras; es muchacha fina y trabajadora. Informan tel. A-5533. U. H. 13064 24 Mar.

DESEA colocarse una muchacha española para cuartos y coser, o para comedor o manejadora; es muy formal y trabajadora. Informan San José 48 letra A; teléfono M-8508. 13000 21 Mar.

DESEA colocarse una española formal en casa de moralidad, para habitaciones o comedor; tiene buenas referencias. Informan teléfono U-4669. María. 13036 21 Mar.

(29).—Criados de mano

DESEA colocarse un joven español de criado de mano o ayudante chauffeur, sabe trabajar y cumplir con su obligación, llamen al teléfono F-2642. U H 12687 19 mzo

DESEA colocarse buen criado de mano español está muy práctico en todo buen servicio; lo mismo se coloca para los quehaceres de uno o dos caballeros; tiene buenas referencias. Telf. A 9689. UH 12959 60 20 mzo.

BUEN CRIADO de mano, español, treinta y cinco años, se ofrece para casa de buena familia, con buenas referencias y práctico en el servicio y cumplidor con su trabajo. Informan en teléfono M-3431. U. H. 12698 19 Mar.

SE DESEA colocar español para criado de manos o portero acostumbrado al servicio de buenas casas; también plancha ropa de caballero y tiene buenas referencias. Informa en 17 número 24, sastrería. Teléfono F-5884, Vedado. 12986 21 Mar.

SE OFRECE joven español para ayuda de Cámara o de criado. Sabe servir bien y tiene buenas referencias; sabe planchar ropa de caballero. Informan teléfono FO-1077. 13065 21 Mar.

SE DESEA colocar un joven español de criado de mano o para limpieza de oficina; tiene quien lo recomiende. Teléfono F-4305. 13026 21 Mar.

SE OFRECE criado de mano peninsular práctico en todo servicio fino; trabajador y con buenas recomendaciones de casas buenas que trabajó bastante tiempo. Teléfono A-4792. 12987 21 Mar.

DESEA colocarse joven español de criado de mano o camarero; sabe cumplir con su obligación. Tiene buenas recomendaciones. Tel. F-5983. S-2103 21 Mar.

DESEA colocarse un joven español en casa particular para criado de mano; lleva tiempo en el país; tiene buenas referencias y sabe cumplir bien con su obligación. Informan Teniente Rey 77; teléfono M-3064. 12971 21 Mar.

SE DESEA colocar un buen criado de mano en casa particular. Tiene buenos informes de las casas más conocidas de la Habana. Es serio y sabe trabajar. Informan teléfono M-3064. U. H. 13033 21 Mar.

SE OFRECE un joven español para criado de mano o portero; sabe su obligación. Informan Avenida de Italia número 63. Teléfono A-6530. 13043 22 Mar.

(30).—Cocineras

SE DESEA colocar una joven española para cocinar y limpiar para un matrimonio solo o para cocinar solamente. Tiene buenas recomendaciones. Informan, San Miguel 27, teléfono A-6207. U. H. 12757 19 Mar.

UNICAMENTE para el Reparto de Santos Suárez. Se ofrece española para cocinar y limpiar a corta familia. Teléfono A 9528. Solamente para el Reparto de Santos Suárez. UH 12917 20 mzo.

SE DESEA colocar una señora de mediana edad, de cocinera; teléfono letra U-2924. 12968 21 Mar.

SE DESEA colocar superior repostera con muy buenas referencias. Puede salir a un Reparto. No duerme en la colocación. Cocinar solamente. M-7122. 12981 21 Mar.

SE OFRECE una muy buena cocinera a la criolla y española; sabe hacer dulces; muy limpia y con referencias de las casas que trabajó. Teléfono A-4792. 12991 21 Mar.

SE OFRECE una buena cocinera repostera; sabe criolla y española; tiene inmejorables recomendaciones; duerme en la colocación. Informan en Oficios 32. Teléfono A-7920. U. H. 13050 22 Mar.

DESEA colocarse una joven para cocinar ayudar a la limpieza. Tiene recomendaciones. Teléfono A-5355. 13051 21 Mar.

SEÑORA española desea colocarse de cocinera; si es corta familia, cocina y limpia. Va al campo y tiene referencias. Informan: A-6903. Dragones 5 y 7. 13048 21 Mar.

SE OFRECE una joven cocinera; sabe cocinar a la española y criolla; no duerme en la colocación y entiende de repostería; tiene inmejorables referencias; es sola y no saca comida. Informan teléfono A-7536. Es catalana. 13007 21 Mar.

SE OFRECE una buena cocinera; cocina a la española y criolla; sabe de repostería; muy limpia y buenas referencias de casa particular. Teléfono M-3229. 13004 21 Mar.

SE DESEA colocar una buena cocinera repostera. Duerme en la colocación. Informan F-4284. 13013 21 Mar.

DESEA colocarse cocinera de mediana edad; cocina criolla y española. Sabe hacer dulces, lo mismo se coloca en casa particular o comercio. No duerme en la colocación. Informan calle 23 número 255, entre E y F. Teléfono F-5841. U. H. S-2109 22 Mar.

SE DESEA colocar una cocinera española. Tiene buenas referencias; no duerme en la colocación. Teléfono A-1913. U. H. 13027 21 Mar.

SE QUIERE colocar una cocinera española; sabe cocinar; tiene quien la recomiende; duerme en la colocación; trabaja en la Habana o en el Vedado. Informan: Tel. A-1516. 13032 21 Mar.

DESEA colocarse superior cocinera española, repostera, muy práctica en el oficio y toda clase de comidas finas; desea corta familia y sólo cocina; buenas referencias; duerme en la colocación. Informan teléfono U-2386. 13037 21 Mar.

SE OFRECEN

SE DESEA colocar una española de mediana edad para cocinar o limpiar. Tiene referencias, duerme en la colocación. Llame al teléfono M-4617, Monserrate 151. 13040 21 Mar.

DESEA colocarse una joven española para cocinar y limpiar para un matrimonio solo. Tiene buenas referencias. Sueldo, lo menos, 30 pesos. Tel. F-5769. U. H. 13042 20 Mar.

A TRUST worthy experience willing worper seeks position with small family will also do cooking alone y desire call Louise, FO 1678. U. H. 12977 21 Mar.

(31).—Cocineros

COCINERO español mediana edad acostumbrado a todo servicio fino de casas particulares y del comercio, desea colocarse; es formal; sabe cumplir con su obligación; sale a cualquier parte del campo. Informan: Telf. U 5122. UH 12953 54 20 mzo.

DESEA colocarse un cocinero español joven, cocina criolla, española, francesa y americana; gran especialidad en casas de familias que en comercio; prefiere ir al campo; buenas referencias. Informan: teléfono U 2216. UH 12954 56 20 mzo.

SE OFRECE maestro cocinero español en casa particular o comercio, o para hotel, casa de huéspedes, restaurant o fonda. Es maestro en su oficio y no tiene pretensiones. Teléfono A-4792. 12992 21 Mar.

COCIUERO peninsular, mediana edad; muy limpio, con informes; trabaja criolla, francesa y española. Sabe repostería. Teléfono M-7232. 13005 20 Mar.

SE OFRECE un chinito joven, excelente cocinero; cocina a la española y criolla. Sabe de repostería; muy limpio y buenas referencias de casa particular. Teléfono M-3229. 13002 21 Mar.

DESEA colocarse un hombre de mediana edad para cocinar o encargado de una finca; entiende algo de lunch. Lo mismo al campo que en la Habana. Informan: San Miguel 228, cuarto 8. Manuel Rodríguez. 12983 21 Mar.

(33)—Chauffeurs

DESEA colocarse un chofer experto en casa particular; tiene buenas referencias de donde ha trabajado; español. Informan en Vapor y Carnero, bodega. Teléfono U 2286. UH 12894 23 mzo.

CHAUFFEUR español, joven, se ofrece para casa familia particular, diez años de práctica; siempre trabajé con familia de distinción, que me garantizan como cumplidor y honrado. Informa señor Lorido. Teléfono A-5407, Lamparilla 7, altos. 12974 21 Mar.

DESEA colocarse un joven español de chauffeur en casa particular o del comercio; ocho años de práctica con buenas referencias de las casas que trabajó y de la que trabaja. Teléfono U-3345. 13055 21 Mar.

SE OFRECE experto chauffeur-mecánico español, en casa particular o comercio; no tiene pretensiones y tiene recomendación de buenas casas particulares que trabajó mucho tiempo. Tel. A-4792. 12989 21 Mar.

CHAUFFEUR español desea colocarse en casa particular o comercio o camiones de otros giros. Tiene referencias y maneja toda clase de máquinas. Informan: Luz número 8; teléfono A-5985. 12998 21 Mar.

CHAUFFEUR español desea colocarse en casa particular o del comercio. Da muy buenas referencias de las casas donde ha trabajado y sabe cumplir con su obligación. Para más informes: llame al teléfono F-5252; pregunte por Eliseo. 17 y 4, Vedado. 12996 21 Mar.

SE DESEA colocar un joven chauffeur español, en casa particular o del comercio; tiene inmejorables recomendaciones. U-2056, pregunten por Pedro. U. H. 13069 21 Mar.

CHAUFFEUR español desea colocarse en casa particular; tiene referencias; es casado; no puede dormir en la colocación. Informan teléfono U-2786. 13044 21 Mar.

(34).—Tenedores de libros y Oficinistas y Empleados de Oficinas

COMPETENTE taquígrafa corresponsal en español con buenos conocimientos de inglés y larga experiencia, llevaría correspondencia durante dos horas en casa importante por $10.00 semanales. A 8611. Armando. 9828 20 mzo.

JOVEN TAQUIGRAFO, mecanógrafo Pitman; desea colocarse; no tiene pretensiones. Informes: I-6134. Pregunten por Pepe. U. H. S-2063 19 Mar.

SE DESEA colocar una joven en casa de comercio, para dependienta; tiene quien la garantiza; entiende de mecanografía y buena contabilidad. Informan: teléfono FO-1135. U. H. 12707 28 Mar.

(35).—Varios

JARDINERO español, con muchos años de práctica en el oficio, desea colocarse en casa particular; es serio, honrado y trabajador, tiene buenas referencias de casas donde ha trabajado. Informan en el teléfono F-1038, Vedado. U. H. 12703 19 Mar.

DESEA colocarse un hombre de mediana edad para portero, ayudante de jardinero, para sereno, es de confianza y tiene quien lo gaantice. Informes: Serafines 51; Telf. M 7408. Manuel Martín. UH 12829 20 mzo.

SE DESEA colocar una señora de color, de lavandera o para limpiar por horas. Tiene quien la recomiende. Zapata número 1; habitaciones 13; tel. U-1642. 12970 21 Mar.

CORRESPONSAL español-inglés 6 años de experiencia con casas de New York y Habana, práctico en trabajos de oficina. Desea colocarse por horas o como se requiera. Informa Ruiz. A-3898. 12985 24 Mar.

SE OFRECE un joven peninsular práctico, para camarero, hotel o casa de huéspedes, criado de mano o segundo criado; sabe fregar máquinas; entiende de jardín y ayudante cocina o cualquier otro trabajo. Tiene recomendación. Teléfono A-4792. 12988 21 Mar.

JARDINERO, 20 años de práctica, se ofrece por horas, precio de situación. Informan teléfono, F-4317. S-2105 21 Mar.

DESEA colocarse un matrimonio español solo; él de chauffeur, para casa particular, almacén o fincas; ella para cocinar, criada de cuartos, manejadora o de mano. No le importa salir de la Habana. Tienen buenas referencias y carta de garantía. Informan teléfono F-2255, calle 5a. número 41, Vedado. U. H. S-2105 21 Mar.

ESPAÑOL, se ofrece para camarero, criado o portero y elevador Tengo referencias. Informan: Telf. A 5360. Echegaray. 13070 21 mzo.

(H) COMPRA Y VENTA DE FINCAS

(36)—Urbanas

ESQUINAS, VENDO CASI REGALADAS

excepcional ocasión para el que desee emplear su dinero: tres cerca de Galiano, rentan una $265; precio $35.000; otra renta $400, precio $55.000; otra $13.000, renta $110; otra $8.250, renta $80; y una casa que mide 300 metros, costó $36.000, en $18.000 y gana $200. El terreno vale mucho más. Informes: Avenida Menocal y Llinás, bodega, no corredores. 13024 21 Mar.

FOLLETIN 19

WILLIAM J. LOCKE

Las divertidas aventuras de Arístides Pujol

Novela traducida del inglés por

ALEJANDRO FRIAS GIRAUD

De venta en la "Librería Nueva", de J. L. González, Obispo 98. Teléfono A-3717

(Continúa)

siguiente, no tenían donde emplear los servicios de monsieur Pujol.

—Está bien —se dijo Arístides cuando se vió otra vez en la miserable calle de la barriada. — Era una ocupación degradante y me alegro de verme libre de ella. Mientras tanto, aquí tengo a Marsella por delante de mí, y sería extraordinario que antes de que termine el día no encontrase yo una senda fresca que me llevase a la fortuna.

Arístides vagó durante todo el día por las calles de Marsella, pero la senda que buscaba no apareció.

Regresó a Aix en la peor de las perplejidades. Estaba acostumbrado a verse de pronto sin medios de subsistencia. Era este en él un estado crónico.

Los recursos de su alegría le habían sacado siempre adelante. Pero antes no tenía que pensar sino en sí mismo. Ahora estaba allí Jean.

Por primera vez durante muchos años las alas del caballito del diablo flaqueaban... Jean... ¿Qué iba a haced él con Jean?

Jean se había ido ya a dormir cuando Arístides llegó al hotel. Todo el día había sido más bueno que el pan, según declaró miss Ana. En cuanto a ella, había pasado el día más feliz de su vida.

—No me admira que usted lo quiera, monsieur Pujol— le dijo. —Tiene las maneras más atractivas que ningún bebé de los que he conocido.

—Sí, mademoiselle —le respondió Arístides, con una desusada ronquera en la voz. —Lo quiero mucho. Quizás parezca raro que un hombre se sienta atraído por un bebé de nueve meses..., pero..así es. Es cierto. **Je l'adore de tout mon coeur, de tout mon coeur, de tout mon etre** —exclamó, en una súbita exaltación de afecto.

Miss Ana sonrió amable, no reparando en la perplejidad de Arístides, divertida con su vehemencia meridional. Miss Janet se unió a ellos en el "hall". Fueron a cenar: Arístides en la **table d'hote**, en el centro; las señoras, solas, en una mesita.

Después de la cena se encontraron nuevamente del lado de fuera del hotel y tomaron café y pasaron la velada conversando. Arístides no estuvo tan ameno como la noche anterior. Su alegría era forzada. No sabía hablar sino de Jean.

Resistió la tentación de verter sus angustias económicas en los amables oídos de aquellas dos buenas señoras. Ellas le miraban como si fuera de su mismo nivel social, como hombre de recursos, ocupado en alguna suerte de negocios en Marsella; le habían invitado a que llevara a Jean a Chislehurst cuando le aconteciera visitar nuevamente Inglaterra.

El orgullo impedíale a él confesar que no tenía casa, ni dinero, que era un vagabundo. El exquisito encanto de su intimidad se rompería con tal confesión. Además, ¿qué podían hacer aquellas señoras?

Se retiraron temprano, Arístides consultó de nuevo las estrellas; pero el cielo estaba cubierto, y pronto una lluvia fina comenzó a caer. Un "bock" de cerveza que tomó en un café no le produjo ni consuelo ni inspiración. Volvióse al hotel y, eludiendo el chismorreo de la hotelera, subió a su cuarto.

¿Qué podía hacer? Ni el bebé dormido ni él podían ofrecer remedio a su situación. Una cosa era dolorosamente inevitable: él y Jean tenían que separarse. Llevarle por ahí como un príncipe niño, en un automóvil, había sido, después de todo, una empresa sencilla; llevárselo ahora, cuando sólo Dios sabía los trabajos y artificios y que tendría que recurrir para vivir, era imposible. En su natural infantil e impulsivo no había pensado en el futuro cuando adoptó a Jean.

Arístides consideraba siempre la fortuna del momento como si fuera a ser eterna. Las decepciones pasadas nunca afectaron a su incurable opitimismo. Ahora Jean y él tenían que separarse.

Sentía Arístides como si hubiera llegado el fin del mundo. Sus paseos arriba y abajo de la habitación despertaron al chiquillo, que pidió, a su modo, el balanceo dulce de los brazos de su padre. En éstos ronroneó y se sonrió, hasta que casi le estalló en pedazos el corazón a Arístides.

—¿Qué voy a hacer contigo, mon **petit Jean**? ¿**Los Enfants Trouvés**, como desenlace?

Este pensamiento le produjo horror.

El chiquillo se durmió de nuevo; lo puso en la cuna y luego se sentó a pensar, infructuosamente.

Por último, uno de sus repentinos destellos de inspiración le iluminó el cerebro. Era el único medio. Consultó su reloj. Eran las cuatro. Lo que había de hacerse, hacerlo en seguida.

En la cesta de viaje, que enviaran del garage puso una almohada, y encima de la almohada transportó con exquisito cuidado al dormido Jean y lo abrigó y lo arropó calentito con la ropa de cama. Luego plegó los minúsculos trajecitos que estaban sobre una silla, recogió las pequeñas chucherías pertenecientes al niño, sacó de su maleta el resto del reducido guardarropa de Jean y lo colocó todo a los pies de la cesta.

El hombre más desgraciado de Francia contó entonces su dinero, lo dividió en dos partes y escribió una carta, aprisa y corriendo, la cual carta, con un puñado de billetes, metió dentro de un sobre.

—Mi querido Jean— decíale, depositando el escrito en el pecho del chiquillo,—ahí tienes un poquito más de la mitad de mi fortuna. La mitad es para tí, y el poquito más, para pagar la cuenta del hotel de tu miserable padre. Adiós, mi pequeño Jean. **Je t'aime bien, tu sais**.... y no me reproches.

Como cosa de una hora después, miss Ana se despertó y prestó oído. Y uno o dos segundos después, miss Janet se despertó también.

—Janet, ¿oyes eso?

—Es un chiquillo que llora. Parece que está del otro lado de la puerta.

—Y parece como si fuera Jean.

—¡No seas loca, mujer!

Ana dió la luz y fué en persona a abrir la puerta. Y allí, en la pequeña antecámara que separaba el dormitorio del corredor, encontró la cesta...nueva hija del Faraón ante el nuevo pequeño Moisés detenido en los juncos.

Sin comprender lo que ocurría, entró el arca dentro del cuarto y leyó la carta dirigida a ella y a Janet. Rompió en sollozos. Todo lo que dijo fué:

—¡Oh Janet! ¿Por qué no nos lo diría?

Y oprimió al niño contra su seno.

En tanto, Arístides Pujol, vestido con su traje peludo y su gorra de piel de cabra, y con la maleta en la mano, avanzaba, bajo la lluvia, en busca del fantasma falaz de la Fortuna, gloriosamente cierto de que había asegurado el futuro de Jean, aunque sintiendo un dolor en el corazón como nunca lo experimentara antes en su vida.

V

LA AVENTURA DE LA CABEZA DE CERDO

Una vez se encontró Arístides Pujol parado en la acera, frente a su residencia de París, número 213 bis, rue Saint-Honoré, sin un céntimo en el bolsillo. Su último "sou" le había dada a madame Bidoux, que poseía una tiendecita de verdura en el número 213 bis y que alquilaba un cuarto interior, ridículamente pequeño, por una cantidad semanal, también ridículamente pequeña, a Arístides, siempre que éste honraba la capital francesa con su persona.

Durante su ausencia le remitía tantas cartas como pudieran llegarle; y como era ésta su única dirección fija, y como él no dejaba saber a madame Bidou de sus andanzas, sino a vagos intervalos de tiempo, la transacción de negocios con Arístides Pujol, "Agente", número 213 bis, rue Saint Honoré, París, por correspodencia, era particularmente difícil.

Había hecho conocimiento con madame Bidoux en un remoto pasado y lo había hecho, según su costumbre, de un modo directo y eléctrico.

Aconteció que bajaba por la rue Saint- Honoré y se encontró en plena tragedia. Madame Bidoux, una mujer gorda, de cara roja, con los ojos llenos de lágrimas, dando gritos estridentes, sosteníaí en brazos un perrito mestizo— su único tesoro,— el cual acababa de ser atropellado en la calle, y ambos llenaban el espacio de lamentos y vociferaciones. Arístides se descubrió, cual si fuera a dirigirse a una duquesa, y sonrió a la mujer seductoramente.

—Madame —le dijo— veo que su perrito tiene rota una pata Como yo sé todo lo que concierne a los perros, arreglaré, con su permiso, el miembro roto, lo entablillaré y garantizo una cura perfecta. Inútil lecir que no cobro nada por mis servicios.

Tomando el perro de los brazos de la fascinada mujer, marchó Arístides con su aire de caballito del diablo a la tienda, dió un centenar de órdenes a un asistente estupefacto y— para abreviar una historia que me contó Arístides con gran lujo de pormenores— remendó al apreciadísimo perro y se ganó la gratitud eterna de madame Bidoux.

Para madame Bidoux el mundo no contenía hombre más notable que Arístides Pujol; y para Arístides la tierra no encerraba una amiga más devota que madame Bidoux. Muchas comidas suculentas, a expensas de la viuda — nunca tan agradables como cuando, en verano, disponíalas en una mesita de hierro parada con un par de sillas en la acera, delante de la tienda— le habían salvado de morirse de hambre; y muchas chucherías enviadas de Londres o Marsella, o de remotas latitudes por el estilo, habían llenado de orgullo el corazón de madame Bidoux.

Desde que hice amistad con Arístides, yo, personalmente, he visitado a esta excelente mujer, y creo que me he ganado su estimación, aunque nunca he tenido el honor de comer manos de cerdo y chaucroute con ella, en la acera de la rue Saint-Honoré. Es un honor al cual, aunque no soy un hombre presuntuoso, renuncio.

Desgraciadamente, madame Bidoux nada tiene que vèr con la historia que esoy a punto de referir, salvo en un respecto:

Llegó un día —un día helado de noviembre —en que los temporales dificultades financieras de madame Bidoux coincidieron con las de Arístides.

No sospechando ella la coincidencia, confióle sus angustias. Arístides vació en sus manos el raquítico contenido de su bolsa.

—Madame Bidoux —le observó, sonriente y con aire de príncipe.— ¿por qué no me lo dijo antes?

Y sin esperar su bendición, lanzóse a la calle sin una peseta.

Nunca se sentía Arístides más feliz en la tierra que cuando no tenía

M.E.C.D. 2016

MAS ANUNCIOS DE ULTIMA HORA

FINCAS URBANAS

SU DINERO ESTA SEGURO Y LE GANARA EL 14 0|0

Comprando esta magnífica propiedad de esquina con tres comercios y siete casitas, todo moderno, lugar de más porvenir en la Habana. Véame y hará un magnífico negocio. Habana 38, tltos, esquina a Chacón.
U. H. 12778 19 Mar.

CASAS EN GANGA
VEDADO, CALLE 21

Se da en precio de ganga, casita moderna, jardín, por tal, sala, 3|4, baño, comedor, etc. Precio: $6.000. 140 metros.

VEDADO, CALLE 15, SOLAR

de centro con fabricación que produce $150. Se da en ganga; fabricación y terreno a $20.

VEDADO, CALLE LINEA

a la entrada, hermosa casa para familia numerosa, 7|4, dos baños, 3|4 criados, garage 2 máquinas, etc. Informa: Rico, Consulado y San Miguel. Teléfono M-2000.
E-618 21 Mar.

(37)—Rústicas

FINQUITA PARA VAQUERIA

3.000 metros cuadrados y cercados, con una casa, a 10 minutos de Luyanó y cinco de bahía, en la carretera de Guanabacoa, $6.000; tres en mano y el resto en tres años al 6 por 100. J. Allenca. Fábrica Suárez Murias. Guanabacoa.
U H. S. 1842 28 Marzo

FINCA, una caballería, en San Francisco de Paula, con gran arboleda, pozo, manantial; cedo el contrato cuatro años. Renta $40. Teléfono I-2689.
U. H. S-1935 20 Mar.

FINCA DE 5 CABALLERIAS

entre Matanzas y Santa Clara, tierra llana, propia para vaquería, siembra de tabaco, etcétera, con buena casa de vivienda y chucho para el ferrocarril central. Su precio $7.000 y se cambia por casa en la Habana de 10.000 a 12.000 pesos, dando en efectivo la diferencia. Informa: Rico, Consulado y San Miguel.
U. H. E-619 21 Mar.

VENDO acción y existencia finca cerca Habana, sólo a quince minutos, carretera al frente, buena casa propia para vaquería. Informes, Lacret 491, casi esquina a Goicuría, Santos Suárez; por la mañana. 12978 20 Mar.

(I) COMPRA Y VENTA DE SOLARES YERMOS

SE CAMBIA un solar que costó $4.500 por una casa en la Habana o barrios, devolviendo algún dinero o aceptándolo para igualar el cambio. Está situada en la Segunda Ampliación de Almendares, en la Avenida 9 entre 12 y 13, Manzana que da al Parque. Para informes, Suárez número 53. 13067 22 Mar.

(J) COMPRA Y VENTA DE ESTABLECIMIENTOS

VENDO bodega a mitad de precio. Sala en esquina, mucho barrio; 6 años de contrato, poco alquiler. Dueño: García. Tel. M-7832.
UH S 2081 21 mzo.

AVISO. Se alquila una casa de inquilinato con sesenta habitaciones; poco alquiler. También se vende una lechería que vende setenta pesos; está en lo mejor de la Habana. También se da dinero en hipoteca. Informan Fernández e Iglesias, Galiano 117, altos, esquina a Barcelona. 13060 23 Mar.

GRAN CAFE, VENDO EN CALLE COMERCIAL

Una ganga, está haciendo una venta de $150 diarios, espléndido contrato y muy reducido en alquiler. También lo cambio por una propiedad dando vuelto o tomándolo. Informes a interesados en Infanta y Santo Tomás, bodega.
13025 21 Mar.

(L) AUTOMOVILES

(39)—Venta

SE VENDE un automóvil de 17 días de uso, garantizado de toda avería. Se regala el seguro que costó 150 pesos. Informan Sr. Arturo Moruelos, Hotel Belmonte. 13012 22 Mar.

(LL) DINERO EN HIPOTECAS

(41)—Se ofrece

HIPOTECAS EN 24 HORAS

damos todo el dinero que usted necesita sobre solares casas, fincas y alquileres, de casas. Véanos, Habana 39, altos. José P. Quintana y Ca. Teléfono M-5824.
U. H. 12777 31. Mar.

DINERO PARA HIPOTECAS
al tipo más bajo.
COMPAÑIA DE PRESTAMOS
Consulado y San Miguel. Tl. M-2000
U. H. E-617 26 Mar.

DINERO EN HIPOTECAS

JOSE P. QUINTANA. HABANA 39 ALTOS. TEL. M 5824.
vendo casa, solares, fincas rústicas, doy y acepto dinero en hipoteca al tipo más bajo de plaza con prontitud y reserva, piénselo y decídase; lo que pueda hacer hoy, no lo deje para mañana.
JOSE P. QUINTANA
HABANA 39, altos. TEL. M 5824.
11473 22 mzo.

(42)—Se toma

SE TOMAN $9.000 al 9 por 100, esquina de dos plantas: techos monolíticos; paredes de citarón; alquiler barato, $140. A y 15, Lawton. Su dueño en la misma. O se vende. 12976 27 Mar.

VEDADO. Se toman cinco mil pesos sobre dos casas cinco departamentos. Informa señor Morales, Hotel Biltmore, San Rafael e Industria. 12984 22 Mar.

(O) HOSPEDAJES

(46)—Casa de Huéspedes

CASA DE HUESPEDES

En Lamparilla 58, esquina a Aguacate; alquilan frescas y cómodas habitaciones para hombres solos, desde 20 pesos y otra muy hermosa, con todo el confort deseable para matrimonio.
U. H. 12805 19 Mar.

QUINTA Avenida; casa de huéspedes. Zulueta 71 esquina a Dragones. Se alquilan amplios departamentos de dos y 3 habitaciones, también hay para hombres solos desde $30, $40, $50 y $60; para familias desde $70, $80, $90, $100 y $120, hay donde escoger, véanlas y se convencerán. Espléndida comida, se admiten abonados al comedor a $20 mensuales. Se seguirá tratando a los señores huéspedes como lo hacía su antiguo dueño. Hay habitaciones con o sin muebles. Casa de toda moralidad. Teléfono: A-1630.
13009 1 Abr.

"GRAN HOTEL LUZ"

Se alquilan departamentos y habitaciones con baño, con comida y sin comida; precios por días desde 1 y 2 pesos y por meses desde 45, 70, 80, 100 y 120 pesos; grandes salones de recibo, hermoso panorama que domina toda la bahía, timbres y elevador día y noche. Para vivir fresco y comer sabroso no hay como el Hotel Luz. Precios de situación. Oficios 35, entre Luz y Acosta. Tel. A-3994.
13009 1 Abr.

HOTEL "LA PURISIMA"

Se alquilan departamentos y habitaciones con baño y sin baño, con comida y sin comida, por días desde 1 y 2 pesos y por meses desde 30, 35, 40, 50, 60, 80 y 100 pesos. Nunca falta el agua. Espléndida comida, tranvías para todos los lados de la ciudad. Monte número 5, esquina Zulueta. Teléfono A-1000.
13010 1 Abr.

(Q) COMPRA Y VENTA DE INSTRUMENTOS DE MUSICA

PIANO. Vendo uno por embarcar, buen teclado y bastante nuevo, $125; máquina Singer, gabinete, camas, juego, sala, moderno y varios. Teléfono A-2481. Gervasio 35-A, altos. 13017 22 Mar.

(S) MUEBLES Y PRENDAS

(52)—Venta

COMPRE SUS MUEBLES A PLAZOS

Precioso juego de cuarto por 10 pesos al mes; uno de sala 8 pesos; uno de recibidor, 5 pesos; una cama de hierro 3 pesos; un escaparate con lunas biseladas 4 pesos; una lámpara de sala, cuarto o comedor, 3 pesos; muebles de oficina y todo lo que abarca el giro, con grandes facilidades de pago. "La Casa López, Padre Varela número 76-D, (Belascoaín) cerca Carlos III. Teléfono U-4541. Alquilamos muebles de todas clases. Hacemos cambios de muebles y los recibimos en fondo. No deje de visitar nuestra exposición. Ahorrará dinero y tiempo.
U H S 1655 31 mz.

POR tener que embarcarme, vendo un precioso juego de comedor moderno, un juego de sala y una pianola. Se vende muy barato. Más informes a Oquendo No. 91 altos o al Telf. U-1478.
U H 12731 31 Mz.

POR RAPIDO viaje vendo un juego de sala, uno comedor, caoba y bronces, dos de cuarto, una victrola Columbia, todos modernos y poco uso. Corrales 78.
13011 Mar.

VENDO muebles de oficina, burós de cortina, desde doce pesos; mesa plana, desde 15 pesos; libreros, $16; sillas giratorias, $7.50. Teléfono U-4352.
13049 26 Mar.

PORQUE me estorba, vendo diez mesas comedor para cuatro personas a dos pesos; juntas o separadas. Diez más pequeñas para cuarto o cocina a 80 centavos y a pesos veinte camas Simmons modernas con bastidor a 3, 4 y 5 pesos. Veincocina tres hornillas, 2. Urge venta. Reite pares sillones caoba, a 5 pesos el par; na 106; bajos, entre Escobar y Gervasio. Casa particular. 13056 20 Mar.

AGENCIAS DE MUDADAS

"LA CASA FERRO"
SE HACEN VIAJES AL CAMPO PERSONAL COMPETENTE Y HONRADO. PRECIOS MODICOS Y GARANTIA ABSOLUTA. GLORIA 127. TELEF. M-1296.
U H 10187 21 mzo

CORREO AEREO A CENTRO AMERICA VIA LA HABANA

Lindbergh trata de esto con el Secretario de Comunicaciones Mr. New

WASHINGTON, marzo 18, (UP.)—El coronel Charles A. Lindbergh se ha ofrecido para volver a desempeñar el honorífico cargo de embajador especial de los Estados Unidos y para aumentar por todos los medios el interés del Congreso Federal en la aviación.

Durante una visita de veinticuatro horas a esta capital, Lindbergh envió cartas al Vicepresidente general Dawes y al Presidente de la Cámara, para invitar por conducto de ellos a los miembros de esta y del Senado a realizar vuelos con él los días 20, 21 y 22 del actual. Lindbergh dice que puede llevarlos en grupo de ocho o diez, en aeroplanos que suministren el ejército y la armada.

Los vuelos se harán en el aeródromo de Bolling a corta distancia de Washington.

Después de una visita al Capitolio, donde conferenció con Dawes y Longworth, el famoso aviador volvió al aerodromo de Bollin y a las cuatro y cuarto de la tarde salió en un avión con destino desconocido.

Anteriormente, Lindbergh se había entrevistado con el Secretario de Comunicaciones, Mr. New, para tratar del proyectado servicio postal aéreo a Centro América, por vía de la Habana.

Se cree que Lindbergh dió a New el benificio de las observaciones que hizo en su reciente excursión aérea por los países del Caribe.

Errores Sobre la VI Conferencia en un Diario Mexicano

El Encargado de Negocios de Cuba en México protesta contra "El Universal"

CIUDAD MEXICO, marzo 18, (U.P.)—El encargado de negocios de Cuba, Sr. Ramón de Castro, y el ministro Narciso Naray, de Panamá, dirigieron hoy una carta al periódico "El Universal", protestando contra los errores contenidos en una serie de artículos de Manuel Chavez, relativos a la Conferencia Panamericana, que han estado publicándose en dicho periódico.

El Sr. Naray protesta de la supuesta manifestación hecha por Chavez, de que "Panamá es una colonia de los Estados Unidos", mientras que el señor Castro dice que los artículos contienen muchos hechos inexactos.

MUEBLES Y PRENDAS

LIQUIDACION DE MUEBLES

Un juego de cuarto, de tres cuerpos, de caoba, con bronces fileteados, 7 piezas, $325; uno id. de cedro en color beis estilo Luis XV, $295, y uno id. verde 7 piezas, ganga, $145, y uno id. de dos cuerpos, de caoba, marqueteado, verdadera ganga, $200 una caja caudales Mosler safc. 18 por 20 pulg., $45.00; juego cuarto azul cobalto, jaspeado, $85; uno id. de cedro en color caoba fileteado en celuloide, $110; juego de sala de caoba, color rosa-lila, $95; uno id. en color gris, $70; uno de recibidor de caoba, tapizado, de cuero, ganga verdad, $75; uno de mimbre 90 pesos; vitrinas desde $20; escaparates modernos con lunas, desde 24 pesos; id. antiguos, a $18; coquetas de cedro con tapa de cristal desde $12; id. antiguas a como quiera; aparadores modernos desde 12 pesos; una Pianola eléctrica nueva $375; una Merville Clark de caoba $225; una victrola ortofónica nueva; varias de gabinete desde $45; fonógrafos desde $8; baules escaparates desde $10; máquinas Singer desde $10; e infinidad de piezas sueltas que las damos a precios nunca vistos. "LA CASA FERRO", Gloria número 123. Teléfono M-1296.
U H 10188 21 mzo

(T) PERDIDAS

SABADO noche, se extravió en automóvil de alquiler entre Café París y Hotel Florida (Obispo y Cuba), bolsa piel, conteniendo reloj de pulsera brillantes y aretes brillantes y perlas y medallas de oro. La persona que entregue estas prendas en la administración del Hotel Florida será gratificada con cien pesos.
13052. 21. Mz.

CONTESTANDO LA PREGUNTA ¿QUIEN GANO LA GUERRA?

Un interesante libro sobre la batalla mundial, del General retirado Hunter Ligget

NUEVA YORK, marzo 18, (UP.)—El general Hunter Liggett, hoy retirado, segundo jefe que fué del ejército de los Estados Unidos en la guerra mundial, ha publicado hoy un libro, titulado "A. E. F." (American Expeditionary Forces) en el que explica la participación norte-americana en aquel conflicto bélico.

Contestando la ya vieja pregunta de "¿quién ganó la guerra", el general Liggett dice que hubo en esto gloria para todos, agregando:

"Ninguno de los aliados, y mucho menos uno, ganó la contienda. Francia y Rusia fueron las naciones que pusieron más hombres en lucha y las que vertieron más sangre, pero Inglaterra las salvó en 1924 con su dominio absoluto del mar y el refuerzo providencial de su pequeño ejército, llevando desde entonces una buena parte de la carga militar. Italia probablemente salvó la actuación en 1925, poniéndose junto a los aliados. En 1927 le llegó su turno a los Estados Unidos, y lo hicieron con hombres, dinero y fuerza moral, desde el Hemisferio Occidental".

Liggett recuerda el encuentro en Cantigny, cuando entró en fuego contra los alemanes la primera división del ejército de los Estados Unidos la cual tomó la población.

En cuanto al primer combate aéreo, el general dice que fué el 14 de abril de 1917 al Este de Toul bell y Alan Winslow derribaron dos aviones alemanes. Winslow hizo cuando los tenientes Douglas Campdescender primero el suyo, siguiéndole Campbell, estando ambos de vuelta a los cuatro minutos y medio, lo que prueba la rapidez con que procedieron.

Según Liggett, el momento en que cambió la suerte de la guerra, fué el 18 de julio de 1918.

"Cuando a las diez y media de la mañana de ese día la artillería del ejército franco-norteamericano del General Mangin pudo abrir fuego desde la cresta de la Montague de París, en el empalme ferroviario de Soissons, a solamente dos millas de distancia, y los norte-americanos y marroquíes se adueñaron de la meseta que dió a la artillería el dominio sobre la carretera principal de Soissons a Chateau-Thirry, la Gran Guerra cambió de suerte. Aquella acción nos valió cuarenta mil prisioneros hechos al ejército alemán del General Von. Boehm, y desde ese momento los aliados forzaron la lucha y dominaron la situación".

FRANCIA PUBLICA EL ORIGEN DE LA GUERRA MUNDIAL

PARIS, marzo 18, (UP.)—El primer ministro Poincaré está resuelto a buscar en los archivos franceses y dar a la publicidad los documentos relativos al origen de la guerra mundial.

Esta decisión adoptó forma tangible hoy al reunirse la Comisión nombrada en enero último, por decreto, y resolver la edición de dos volúmenes en ese sentido. Poincaré tiene interés personal en acabar de una vez con las acusaciones de que Francia inició la guerra mundial.

PLEITO POR UN TESTAMENTO OTORGADO EN CUBA

WHITE PLAINS, New York, marzo, (UP.)—Hoy ha empezado la vista de la causa judicial entablada por Henry Lewis Slade y su hermana Oliva Slade Roos que pretenden invalidar el testamento otorgado por la autora de sus días, la señora Oliva Hoe Slade, que falleció en 6 de septiembre del año pasado en su propiedad azucarera en Cuba.

Afirman los demandantes que la desaparecida no tenía el pleno goce de sus facultades mentales en los momentos de otorgar testamento.

La señora Slate dejó cien mil pesos a su hijo y otros tantos a su hija, y legó su finca de Mamaronek, valuada en docientos mil pesos, a Charles A. Berridge, persona de ignorado domicilio que se presume reside en Cuba.

Los demandantes declaran que el testamento es nulo porque no se expresa el domicilio de Berridge ni se determinan la clase de relaciones que unían a la difunta con dicho señor. En el testamento se ven también unos borrones de tinta y raspaduras con los cuales la señora Slate trató, sin duda, de dejar sin efecto, un legado de veinte mil pesos a favor del magistrado del Tribunal Supremo Humphey J. Lynch. Este es otro motivo de anulación según los reclamantes.

Se calculan en un millón de pesos los bienes legados por la señora Slade.

VUELO QUE SE SUSPENDE

NUEVA YORK, marzo 18, (SR.)—Anúnciase que el proyectado vuelo del piloto argentino José Gatteno de Washington a Buenos Aires que estaba fijado para los primeros días de Abril ha sido aplazado indefinidamente. La General Motor Export Company que está financiando el vuelo dice que no se cuenta con el tiempo suficiente para efectuarlo. Creese además que el fatal desenlace del vuelo del capitán Hinchliffe ha influido mucho.

CRONICA SOCIAL

DE CARDENAS

El amigo Fernando Valdés, que pasó un agradable día en la poética playa Azul, en el famoso Varadero, me envía unas líneas que publico como me pide.

Era jueves y celebrábase el centenario de la fundación de la bella y floreciente ciudad de Cárdenas.

Le acompañaba el doctor Félix Ventosa.

En el almuerzo que savorearon entre sonrisas de encantadoras señoritas, entre de las cuales predominando María Aurelia Ventosa.

He aquí algunos nombres de las que formaban el concurso de damas y caballeros:

José Armando Rojas y Edelmira Medina; Marino Margan e Isolina Maden, Clemente Delmonte e Isabel Ortiz, Angel Sarría y María Aurelia Ventosa, Lorenzo Busto y Darita Ibáñez, Celestino Jorrín y Merceditas Cárdenas, Emilio Medina y Cristina Catalá, Domingo Cruz e Ignacita Peraza, Faustino Verdeja y Elenita Medina, Félix Armando Ventosa y Esperanza Rojas.

Como **chaperans** las distinguidas damas: María Sotomayor de Rojas, Gabina Mestre de Peraza, Petrona Neyra de Ortiz, Marta Pérez de Catalá, Rosa Amelia Ventosa de Fortún, e infinidad de amigos más.

LA PROVIDENCIA

Habana, 14 de marzo de 1928.

Sr. Alberto Coffigny y Ortiz, Redactor social del DIARIO DE LA MARINA.

Ciudad.

Distinguido señor:

Para su publicación que os encarezco, tengo el gusto de remitir a usted copia del programa confeccionado para la función benéfica que celebrará esta sociedad en el salón teatro del Palacio de los Torcedores, el día 24 del presente mes.

Apresúrome a significarle que dicho programa está a cargo de una compañía de artistas formada por jóvenes de nuestra raza, a las cuales esta sociedad tieee empeño en ayudar.

Rogándole se digne aceptarla, adjunto a usted una localidad para dicha función, con la esperanza de que nos honréis asistiendo. Pláceme, distinguido señor, aprovechar tan doblemente grata oportunidad, para ofrecerle las deferencias de mi amistad y consideración más distinguida.

Atentamente,
Pastor de Alicas Friol
Secretario General.

En su oportunidad publicaré el programa.

BAILES

"El Porvenir", igualmente de Guanabacoa, el domingo.

El Centro Maceo, el lunes, y el Casino Musical, el martes.

La Unión Social, de Guanabacoa, tiene baile el lunes.

BODA DEL GRAN MUNDO

Mercedes Almeida, tiene el gusto de invitar a usted al matrimonio de su hijo Prisciliano con la señorita Estela Coffigng que se celebrará el día 26 de marzo de 1928, a las nueve y media de la noche en la Iglesia del Santo Angel.

Felipe Coffing tiene el gusto de invitar a usted al matrimonio de su hija Estela con el señor Prisciliano Almeida que se celebrará el día 26 de Margo de 1928, a las nueve y media de la noche, en la iglesia parroquial del Santo Angel.

OTRA BODA

Mercedes Zequeira viuda de Martínez, tiene el gusto de invitar a usted para el matrimonio de su hijo Juan con la señorita Rosita Montalvo López, cuyo acto se efectuará en la iglesia de Jesús del Monte, el 7 de abril de 1928 a las nueve de la noche.

Candelaria López de Montalvo y Eduardo Montalvo, tienen el gusto de invitar a usted para el matrimonio de su hija Martínez Zequeira cuyo acto se efectuará en la Iglesia de Jesús del Monte, el día 7 de Abril de 1928, a las nueve de la noche.

DE CASINO MUSICAL

Dará un baile extraordinario el martes 20.

Se titula Baile Ridículo.

La parejo que se presente más de acuerdo con la expecialidad del baile será premiada.

Ha de ser fiesta de resonantes éxitos.

UN BAUTIZO

En el palacete que en San Mariano y Goincurria, Reparto de Santos Suárez, posee el señor Roberto Asón, ex-Cncejal del Ayuntamiento Habanero y político liberal de consideración y estima.

Ha fabricado una Capilla, donde se celebrará el acto.

BAILES

En la noche de hoy cierra su temporada la sociedad "El Porvenir" de Guanabacoa y mañana lunes, Unión Sosial.

El Centro Maceo, efectuó su baile el lunes y el Miércoles la sociedad Juan Gualberto Gómez.

PLACIDO

Ciento diez y ocho años se cumplen hoy de la fecha en que naciera el inmortal poeta Gabriel de la Concepción Valdés.

Un Aniversario más que pasa casi desapercibido entre las efemérides de la historia patria.

El inspiradísimo bardo que cantó a "La Flor de la Piña," escribió "La Plegaria de Dios" y se despidiera de sus facultades excebres con el Adios a mi Lira, fué mártir de un ideal y víctima de su idea patriótica.

Nadie sufrió más que él las injusticias y las infamias desencadenadas el año 44.

Para ese trobador que maravilla emociona y conmueve aún con sus composiciones en horas de alegrías y en instantes de angustias, la República tiene un puesto que la sociedad cubana tiene que cubrir con su monumento.

Alberto Coffigng Ortiz será honor para todos.

Alberto Coffigny Ortiz.

ACUERDOS DE LA ASOCIACION CUBANA DE NEW YORK

DIARIO DE LA MARINA. NEW YORK, marzo 18, (Zárraga). — Ha celebrado sesión extraordinaria la Asociación Cubana, presidida por el Canciller del Consulado de Cuba, señor Juan A. Pérez predominando el mayor entusiasmo entre los socios para laborar por el auge y progreso de tan selecta institución, tomándose los siguientes acuerdos:

Aprobar el ingreso de nueve solicitantes de las doce peticiones recibidas el último mes, quedando las tres restantes en poder de la comisión correspondiente para su informe en la próxima junta ordinaria.

Se distribuyeron los emblemas de la sociedad, que semejan el escudo cubano con las iniciales de la asociación entrelazadas sobre los colores nacionales y debajo de la estrella solitaria, que se facilitarán a los socios al precio de costo.

Se nombró una comisión para que proceda en seguida a contratar con uno de los mejores hoteles de la ciudad el local o salones apropiados para la gran fiesta con que celebrará la gloriosa fecha cubana del 20 de Mayo, aniversario de la constitución de la República.

Intensificar la campaña para la adquisición de nuevos socios, tratando de atraer al seno de la sociedad a todos aquellos grupos de compatriotas que quieran laborar por el buen nombre de la patria y de la colonia, para lo cual se autorizó al presidente para que pase una circular invitación a todos los cubanos residentes en esta ciudad, encomiando y recomendando la conveniencia y el deber patriótico de cooperar con toda voluntad y entusiasmo al crecimiento de la asociación que anhela la unión y la confraternidad de todos los cubanos de esta metrópoli, a fin de que la colonia tenga una genuina y digna representación social y cívica y pueda al propio tiempo proteger y ayudar moral y económicamente a aquellos compatriotas que por causas justificadas se encuentren en desgracia y sean dignos de ayuda y protección.

EL ESTUDIO DEL CEREBRO

RIO JANEIRO, marzo 18, (SR.) — El Profesor Jacob de la Universidad de Hamburgo ha sido contratado para que venga a establecer en esta ciudad un instituto dedicado al estudio anatómico del cerebro y ofrecer una serie de conferencias desde el próximo mes de Mayo hasta Julio de 1929 sobre enfermedades nerviosas y cerebrales.

CONTINUA LA TRAGEDIA DEL DIQUE DE SAN FRANCISCO

LOS ANGELES, marzo 18, (UP.)—La esperanza de que todavía pueden encontrarse con vida a parientes y amigos hizo redoblar esta noche los esfuerzos de los que luchan por rescatar los cuerpos de las víctimas e imprimir un relativo orden en la zona damnificada por la inundación producida al derrumbarse el dique de San Francisco.

De Fillmore, en el corazón del valle del río Santa Clara, vino la noticia de que en un montón de escombros se habían encontrado todavía vivos dos mujeres y dos niños, cuyos nombres se ignoran.

El coronel Frank Nace trajo la noticia a Los Angeles. Dice que es casi milagroso que estas cuatro víctimas de la inundación se salvaran de la muerte, a pesar de la impetuosa corriente que formaron los doce mil millones de galones de agua que pasaron por el fertil valle.

Estaban los cuatro sin conocimiento, pero los médicos confían en salvarlos.

La Cámara de Comercio de Los Angeles ha actuado con una loable rapidez. Ha ordenado la adquisición de unos cuarenta camiones y de toda clase de equipo apropiado para remover las ruinas del valle y abrir caminos.

Hoy son más numerosas las cuadrillas de salvamento, pero siguen siendo contradictorios los informes circulantes acerca del número de muertos y de la ascendencia de los daños materiales, aunque por ahora no pasan de las cifras dadas ayer: alrededor de 300 muertos y 15 millones de pesos.

Mañana se procederá a enterrar en Santa Paula a gran número de cadáveres.

El calor, que activa la descomposición de los cuerpos, obliga a no perder tiempo. Los cuerpos identificados serán inhumados de acuerdo con lo que indiquen los parientes o amigos y aquellos que no han podido serlo serán fotografiados antes de proceder a su entierro.

Además de las órdenes terminantes acerca de la pronta inhumación de las víctimas, se han tomado otras medidas enérgicas, singularmente en Santa Paula. Los funcionarios de Sanidad han hecho público que las comisarías no facilitarán alimentos a aquellas personas que no hayan sido inoculadas contra las fiebres tíficas.

MINISTRO INGLES EN HUNGRIA

LONDRES, marzo 18, BWS. El Rey aprobó la designación del Vizconde de Chilston, actual enviado extraordinario y ministro plenipotenciario de la Gran Bretaña ante el Gobierno de Austria, para que pase ostentando igual cargo a Hungría.

EL PTE. COOLIDGE Y EL STATUS ACTUAL DE PUERTO RICO

Dice que sería fácil demostrar, que ees el más liberal que ha tenido esa isla en su historia

WASHINGTON, marzo 18, (UP.) — "Ciertamente que dar a Puerto Rico una libertad mayor que la que nunca haya disfrutado y poderes de Gobierno propio para los que su pueblo apenas está preparado, no significa en realidad, hacer de esa Isla una "mera colonia sometida". Tal dice el Presidente Coolidge en una carta al Gobernador Towner, en la que comenta la solicitud de los jefes portorriqueños de que se haga de Puerto Rico un Estado Libre, y no "una mera colonia sometida o subyugada".

La carta presidencial, fecha 28 de febrero, es la réplica a una Resolución de la Legislatura portorriqueña dada al Corfonel Lindbergh en su visita a San Juan, y a un telegrama, fecha 19 de enero, firmado por los presidentes del Senado, señor Barceló, y de la Cámara, señor Tous Soto, insulares.

"El cablegrama y la Resolución parecen basarse principalmente en una mala inteligencia de los hechos concretos—declara el Presidente Coolidge. No sería difícil demostrar que el actual status de Puerto Rico es mucho más liberal que cualquiera otro de toda su historia; que su pueblo tiene un control mayor de sus propios asuntos, con la menor interferencia exterior posible; que su pueblo goza delibertad y de la protección de la ley; y que su pueblo y su Gobierno están recibiendo ayuda material, gracias a su asociación con los Estados Unidos Continentales.

"El Tratado de París, por supuesto, no contenía ninguna promesa al pueblo de Puerto Rico. Ninguna fase de ese Tratado fijó la concesión de un régimen más liberal que el existente. Los Estados Unidos no han hecho ninguna promesa al pueblo portorriqueño que no hayan cumplido, ni ningún representante o vocero de su Gobierno la ha hecho.

"La Legislatura portorriqueña ejerce al presente un grado mayor de soberanía sobre sus propios asuntos internos que el Gobierno de cualquiera de los Estados o territorios de los EE.UU. Sin admitir la existencia de una "grave situación económica" en la Hacienda portorriqueña, la actual dificultad, que se espera que solamente sea temporal, es exclusivamente producto del ejercicio por los representantes que el pueblo de la Isla eligió de una autoridad concedida por la muy liberal ley orgánica vigente.

"La responsabilidad de los Estados Unidos, a diferencia de la de Puerto Rico, es que la mayoría de los funcionarios nombrados por el Presidente en la Isla, posiblemente no han ejercitado el poder legalmente colocado en sus manos para votar o modificar los actos de la Legislatura portorriqueña.

La carta termina diciendo:

"No hay disposición en los Estados Unidos, y ciertamente no la hay de mi parte, para desanimar ninguna aspiración razonable del pueblo de Puerto Rico. La Isla ha mejorado y su pueblo ha progresado tanto en el curso de la última generación, que están justificadas todas las esperanzas para el porvenir, pero ciertamente no es improcedente pedir a los que habían en nombre de Puerto Rico que limiten sus demandas a las cosas que pueden ser concedidas sin que haya que negar esa esperanza.

"Tampoco es improcedente sugerir que el pueblo portorriqueño, que forma parte del de los Estados Unidos, progresará parejamente con éste más que si estuviera aislado de la fuente de la cual ha recibido prácticamente todas sus esperanzas de progreso"

EL NIÑO FIDENCIO

CIUDAD MEXICO, marzo 18, —(S. R.)—Una comisión de vecinos del "Campamento Espinazo" donde el Niño Fidencio tiene establecida la llamada "Colonia del Dolor", ha venido a esta capital para solicitar que se amplie su capacidad, apropiando los terrenos colindantes ya que dentro de los límites de lo que era antes la hacienda de ese nombre no es posible albergar una persona más, tal es el número de pacientes y sus familias que han ido allí atraidos por las curaciones milagrosas que ha hecho el indio citado.

Entre las muchas cartas que le llegan diariamente hay varias procedentes de la Habana y otros lugares de Cuba, invitándolo a que vaya para dedicarse libremente a sus curaciones y asegurándole que será muy bien recibido. Ha ratificado Fidencio que continuará en Espinazo hasta su muerte, que no se demorará mucho pues no cree vivir más de cinco o seis años.

LA INDUSTRIA CONSERVERA PERUANA

LIMA, Perú, marzo 17, (UP) En presencia del Presidente Leguía se inauguró hoy la nueva planta de conservas del Callao, con capacidad para preparar y refrigerar diariamente la carne de seiscientas reses mayores, dos mil quinientas ovejas y cuatroceintos cerdos.

Se piensa transformarla más adelante en planta para frutas y vegetales.

LA CREACION DE UN GRAN EJERCITO PANAMERICANO

"En la Habana vimos a todas las repúblicas de este hemisferio unidas como si fuesen un cuerpo"

NUEVA YORK, marzo 17, UP.—El señor Abraham Martínez, director del Bureau Colombiano de Informaciones ha pronunciado hoy un discurso ante la "Pan American Society", con ocasión de un banquete en honor del doctor Roberto Urdaneta, delegado de su país a la Conferencia de la Habana, Propuso la creación de un ejército pan-americano, expresándose en la siguiente forma:

"En la Habana vimos a todas las Repúblicas de este hemisferio unidas cual si constituyeran un solo cuerpo, discutiendo problemas y animadas de un cordial espíritu de cooperación.

"Nuestros problemas, felizmente, no son insolubles. Las Américas del Norte, Centro y Sur tienen muchos intereses comunes. Desde Washington hasta Buenos Aires, nuestros ideales son semejantes y no es imposible que con buena voluntad e inteligente estudio armonicemos los intereses encontrados y venzamos las dificultades que naturalmente existen entre veintiun paises distintos.

"Si examinamos nuestras diferencias veremos que en el fondo sólo hay una importante, y es la siguiente:

Nosotros, los latino - americanos, estamos firmemente convencidos que los soldados de los Estados Unidos no se encuentran en su lugar cuando se hallan en territorio de la América Latina, cualquiera que sea el pretexto que se invoque para justificar su presencia, salvo los casos en que se trate de visitas de cortesía.

"Vosotros, ciudadanos de los Estados Unidos, os consideráis obligados a mantener el orden en algunas de nuestras repúblicas débiles y creéis que cumplís con vuestro deber y ejercitáis un derecho si ocupáis militarmente su territorio en momentos de disturbios políticos.

"Vosotros, ciudadanos de los Estados Unidos, sostenéis que es necesario proteger de esta manera las vías y propiedades de vuestros compatriotas en tales repúblicas.

"Nosotros, los latino-americanos, contrarios a esta tesis, presentamos precedentes y principios de derecho internacional.

"Pero, por difícil que sea este problema, cabe una solución amigable satisfactoria a todos: ¿Por qué no creamos un ejército panamericano?

"Un cuerpo de tropas panamericanas integrado por doscientos hombres de cada uno de nuestros países del Norte, del Centro y del Sur de América, apoyados por estos mismos países, sería tal vez una solución a tal problema. Este ejército debería contar con buenos buques de guerra y debería renovar periódicamente su personal.

"El pan-americanismo tendría en este ejército una representación viva que le daría vigor y prestigio. Todos consideraríamos el ejército panamericano como carne de nuestra carne y sangre de nuestra sangre, y su intervención en la política doméstica no ofendería el patriotismo de ninguna nación pan-americana. Ese ejército, sostenido por una gran autoridad moral, inspiraría muchísimo respeto a todos los países de este hemisferio".

NOTICIAS ITALIANAS

ROMA, marzo 18, (UP.) — El Rey Víctor Emmanuel, la Reina Elena y los demás miembros de la familia real asistieron hoy a la misa de requiem, en la real iglesia de San Sudario, en sufragio del alma del Rey Humberto 1, asesinado el 14 de marzo de 1900.

El cadáver del Mariscal Armando Díaz, duque de la Victoria, está todavía de cuerpo presente. El Gobierno no ha resuelto que el cuerpo sea inhumado en el crucero izquierdo de la basílica de Santa María de los Angeles.

Se ha estrenado esta noche la ópera en tres actos "Dafnis", música de Giusseppe Mules director del Conservatorio de Santa Cecilia, en Roma, libreto de Ettore Romagnoli. La nueva ópera ha obtenido verdadero éxito.

LOS SOCIALISTAS ARGENTINOS

BUENOS AIRES, marzo 18, (UP.)—El partido socialista será el que decida el resultado de las elecciones del primero de abril, según manifiesta el diputado socialista Adolfo Dickman, uno de los líders del partido. Afirma que los demás partidos no obtendrán la votación necesaria para llegar a la mayoría requerida por la Constitución y que por tanto, la Asamblea Nacional tendrá que reunirse para determinar a quien corresponda la victoria. En tal caso, agrega Dickman, el voto del partido socialista será altamente importante, o mejor dicho, decisivo.

Los irigoyenistas o la parte personalista del partido radical celebrarán su convención el día 22 del actual para designar los candidatos a la Presidencia y Vicepresidencia. Es seguro que Hipólito Irigoyen será el candidato a la presidencia.

FOLLETIN 169

MARCEL PRIOLLET

¡Vendida.... en la Flor de su Juventud!

NOVELA

VERSION DE
FERNANDO BARANGO-SOLIS

TOMO I

De venta en las librerías "La Moderna Poesía", Pi y Margall 135 y "Cervantes", Ave. de Italia No. 62. Telfs. A-0545 y A-4958.

(Continúa)

del botones del hotel, que acompañaba a un joven de rústico aspecto.

—Ve usted como aquí hay un caballero— dijo el desconocido.

—¡Esto sí que es raro!... —monologó el botones.

"¿Y la mujer? Pero ¿y la mujer? ¿Se ha volatilizado?

El amigo de Miguel sonreía.

—No os preocupéis por la mujer.. Ya volverá...

"Es decir...volverá... o no volverá... El sexo débil es tan raro..

Y después volviéndose hacia el joven campesino, el obrero le interrogó:

—¿De manera que es a mí a quien buscaba usted?

—Depende... Tengo que dar un recado al señor Honorato Grattois.

—¡Presente!... ¿Es de parte del señor Miguel Abril, ¿verdad?

—Ha dado usted en el clavo.

—Bien... Bien...¡Hable... Vamos, pronto... ¡hable!

—He venido para traerle esta carta.

Y le tendió un sobre en el cual Belleza Fatal tuvo la alegría de reconocer la escritura de su amigo Miguel Abril.

Rápidamente rasgó el sobre y leyó estas líneas:

Amigo Honorato:

Si, como me supongo, estás en el Hotel del León Rojo, ven inmediatamente a encontrarte conmigo en el sitio que te conducirá el portador de esta misiva.

Procúrate un coche, en el que volveremos juntos, con..otra persona.

Tranquilízate; estoy sano y salvo. Siento sin embargo no poder decir lo mismo de terceras personas..

Hasta pronto. Date prisa..

Miguel

Una vez acabada la lectura, Belleza Fatal murmuró:

—La verdad es que no hay motivo para estar tranquilo después de una carta así.

—¿Vámonos? —preguntó el muchacho.

—¡Naturalmente!

—¡Pues, andando! A mí me gusta ser útil a las personas, pero tampoco puedo perder un día entero.

—Un momento... Que yo no me voy solo.

Honorato se encaminó hacia la cama donde reposaba Severiano, e hizo el gesto de ir a tomarlo en sus brazos..

Pero el bebé dormía tan profundamente que le dió lástima el levantarlo.

—¡Es un crimen despertarlo! —murmuró con ternura.

Y dirigiéndose al botones, que había permanecido inmóvil en la puerta:

—¡Que venga la camarera! —dijo.

El muchacho obedeció y volvió a los pocos instantes con una apetitosa aviñonesa, a la que Honorato dió sus instrucciones.

—Hará el favor de venir a escuchar a la puerta de vez en cuando.

"No hay nada que hacer si el niño no llora. Déjele dormir. El pobrecito aún está cansado del viaje.... Pero si llorara, entre en la habitación, mézale un poco y dele el biberón... En mi maletín encontrará cuanto le sea necesario..

Quizás en otras circunstancias, la camarera hubiera dicho al cliente que a ella no la pagaban para que actuara de nodriza. Pero Honorato había sabido poner tanto cariño al darle sus órdenes, que hubiera sido necesario tener un corazón de piedra para rehusar.

Sin embargo, no pudo menos de preguntar:

—¿Y su mamá?.. ¿Por qué no se ocupa de él?...

—Porque se ha marchado —repuso Honorato.

Y después, dirigiendo una mirada burlona al armario donde había escondido su disfraz femenino, añadió:

—Además...quizás vuelva.

Mientras tanto el mensajero de Miguel empezaba a dar muestras de impaciencia.

—¡Adelante!— dijo Belleza Fatal, con el mismo tono que hubiera empleado para dar órdenes a un ejército, ebrio de conquistas.

Partieron... Media hora más tarde, estaban instalados en una tartana que el obrero había alquilado a su propietario, y trotaban a buen paso por el mismo camino que la noche precedente había pasado en su automóvil el marqués de Orceval.

El muchacho que había traído la carta, guiaba el carruaje, mientras Honorato Grattois le abrumaba a preguntas.

Y supo que un poco antes del amanecer los padres del mensajero— honrados campesinos del valle del Rhone— habían sido despertados por fuertes golpes dados en la puerta de su casa.

Al pronto creyeron se trataba de mal hechores que trababan de introducirse en su morada, pero al escuchar voces suplicantes en demanda de auxilio, se decidieron a abrir.

Encontráronse entonces en presencia de un hombre joven y vigoroso, con las ropas en desorden, que sostenía en sus bazos el cuerpo inanimado de una mujer, al parecer joven.

Les habia suplicado que no los rechazasen en aquelos momentos.

Y los bravos campesinos les abrieron de par en par las puertas de su casa.

Momentos después la joven, que no estaba herida, sino desmayada, recobró el sentido.

Y el hombre que la acompañaba, había explicado:

—Me llamo Miguel Abril. Soy un honrado obrero. Había decidido ir a Dijon con un amigo, en su propio automóvil, cuando nos encontramos con esta dama que se cruzaba en sentido opuesto, en la carretera. La recogimos en nuestro coche.

"Pero instantes después, y quizás distraídos por los acontecimientos, nuestro coche patinó, cayendo en un foso y haciéndonos volcar.

"Por un verdadero milagro hemos salido ilesos.

Cuando el campesino se encontraba en este punto de su relato, Honorato Grattois le preguntó:

—¿Y el conductor del automóvil? ¿Dónde ha ido a parr?

—Mis padres salieron en su busca para prestarle socorro

"Se encontraron el coche volcado, y casi destrozado... pero el conductor había desaparecido.

"Cuando volvieron a casa así se lo anunciaron al señor Miguel Abril, con todo lujo de precauciones, y sin embargo a mí me ha parecido que a este último no le ha afectado mucho la desaparición de su compañero.

"Incluso le hemos sorprendido que decía:

—"¡Que se vaya al infierno!

—Pues sí que me extraña, pues Miguel no acostumbra a hablar de esta manera— murmuró Honorato.

"En verdad que todo esto es muy raro...

Y el obrero tenía más ganas que nunca de encontrar a su amigo, pues el misterio cuyo velo podía descorrer, se hacía cada vez menos transparente.

Esta historia del accidente de automóvil le parecía un tanto sospechosa.

¿Por qué Miguel hacía pasar a su novia como a una desconocida que encontraron caminando por la carretera?

¿No hubiera sido mejor confesar pura y simplemente el honrado idilio que había trabado con Ginette Forestier?

Y, a ruegos del impaciente Honorato, su acompañante obligó al caballo a acelerar aún más el paso.

Una hora pasó todavía antes de que el coche se parara delante de un jardincillo que precedía a una modesta vivienda en el borde mismo de la carretera.

—¡Miguel! — exclamó alegremente Belleza Fatal, al apercibir a su amigo que acudía a su encuentro.

Miguel Abril cogió a su diminuto amigo por la cintura, como lo hubiera hecho con un niño, y levantándole en el aire, depositó en tierra.

Y en el momento en que los dos amigos, emocionados, se daban la mano, Honorato Grattois estalló, medio en serio, medio en broma, en amargos reproches:

—¡Ah, vaya unas sorpresas que nos reservas, Miguel! ... ¡Estás hecho una buena pieza!...

"¡Qué angustias e incertidumbres me has hecho pasar desde que he llegado a Avignon!...

"¡Pero hombre!... ¡Y eso que sabes que padezco del corazón.. ¡Qué es mi punto sensible!...

"Menos mal, que te encuentro.. sano y salvo...Esto es lo principal.

"Y ahora, permíteme, que, siguiendo mi costumbre de ser galante con las damas, vaya a ponerme a los pies de la señorita Ginette ..

—¿Ginette? ¿Tú sabes dónde se encuentra Ginette?

—Pero hombre, por Dios, ¿es que no lo sabes tú mejor que yo?.. ¡Pillín!...

"Vamos.. vamos.. llévame a un lado.

"Hace ya demasiado tiempo que no tengo la dicha de contemplar una cara bonita ..

Varios minutos fueron necesarios para disipar el error en que incurría Belleza Fatal.

Jor fin, Miguel pudo hacer comprender a Honorato Grattois que la muchacha de la que había oído hablar y que se encontraba entonces bajo la protección de Miguel Abril, no era Ginette Forestier.

—¡Pobrecillo! —murmuró el padre adoptivo de Severiana, poniendo la mano en la espalda de su amigo.

"¡Y yo que hace un momento te dirigía mis reproches!" ¡Yo que te crea el mjs feliz de los mortales!.. Pero me perdonas...¿verdad?

—¿Y me lo preguntas tú, que a mi primera llamada te has apresurado a acudir?

"Pero ¡ay!, mucho me temo que nuestros esfuerzos reunidos no sean suficientes para encontrar a quien tanto amo.

"Mejor hubieras hecho en no molestarte en venir.

—¡Quita allá, hombre! Estoy muy contento de haber venido. Los viajes instruyen, y, además, yo no pierdo, tan pronto la esperanza.

"Pero, por favor... entremos. Hace un frío horroroso en este Mediodía de Francia, cuyo clima tanto me habían alabado. Para mí que eso debe ser una leyenda...

Los dos amigos penetraron en el interior de la casa, donde un buen fuego de leña hacía la temperatura agradabilísima.

Miguel presentó a Belleza Fatal a las buenas gentes que le habían brindado su hospitalidad.

Honorato saludó distraidamente al campesino y a su mujer. Parecía preocupado por alguna cosa.

Murmuró al oído de su compañero:

—¿Y la otra?..

—¿Qué otra?

—La damisela que recogiste.

M.E.C.D. 2016

CONFERENCIA DE BARTOLOME SOLER EN GUANTANAMO

En la noche de hoy hablará en Santiago de Cuba sobre el tema: "Martí a través de la Patria"

GUANTANAMO, marzo 17. DIARIO. Habana. Ante anoche dió Bartolomé Soler, el autor de "Marcos Villar", una conferencia auspiciada por los intelectuales Guantanameros. Resaltó un gran éxito para el talentoso y formidable escritor español. Esta noche hablará el señor Soler en Santiago de Cuba, en la Hispano Cubana de Cultura y su tema será **Martí a través de la Patria.**

Soler ha conquistado para sí las simpatías y admiración de todos los intelectuales de Oriente y la prensa le rinde cálidos homenajes de afecto y admiración.—**Corresponsal.**

VAPORES DE TRAVESIA

Lloyd Norte Alemán

Servicio Mensual de Pasaje

Para CANARIA, VIGO, VILLAGARCIA, CORUÑA, GIJON, BOULOGNE, s|MER y BREMEN

El vapor alemán

"YORCK"

saldrá de la Habana

el día 3 de Abril

Admite pasaje de Cámara y Tercera Clase.

Además carga general para los puertos arriba mencionados.

Para más informes:

J. C. FABRICIUS & CO., S. en C.
Edificio Casteleiro. Dep. 606.
Teléfonos M-8082 y M-5304.
Oficinas de Pasajes de 3a. Clase
AMARGURA, 1.
Habana.
Oficina de Pasaje de Cámara:
OBISPO, No. 28.
Teléfono A-3455.

EXPULSADO DE COLONIA EL CUÑADO DEL KAISER

BERLIN, marzo 17. UP. Mensajes de Colonia informan que las autoridades de dicha población han expulsado a Alejandro Zoubkoff, el joven ruso que hace poco contrajo matrimonio con una hermana del ex-Kaiser.

VAPORES DE TRAVESIA

"COMPAÑIA DEL PACIFICO"
MALA REAL INGLESA

El lujoso trasatlántico de 23.500 toneladas de desplazamiento.

"OROPESA"

Espléndidos camarotes en primera clase. Excelente cámara de segunda clase y comodidades modernas en cámara de tercera clase.

SALDRA FIJAMENTE el día 21 de Marzo al mediodía para

VIGO, LA CORUÑA, SANTANDER, LA PALLICE, LA ROCHELLE y LIVERPOOL

GRAN ESTABILIDAD, COMODIDAD, CONFORT, RAPIDEZ, SEGURIDAD

PROXIMAS SALIDAS

para ESPAÑA, FRANCIA e INGLATERRA.

Vapor OROPESA, el 21 de Marzo.
Vapor ORBITA, el 4 de Abril.
Vapor OROYA, el 18 de Abril.
Vapor ORCOMA, el 29 de Abril.
Vapor ORDUÑA, el 3 de Junio.
Vapor OROPESA, el 20 de Junio
Vapor ORBITA, el 1 de Julio.
Vapor OROYA, el 18 de Julio.
Vapor ORCOMA, el 29 de Julio

Para COLON, puertos de PERU y de CHILE y por el ferocarril Trasandino a Buenos Aires.

Vapor ORCOMA, el 18 de Marzo.
Vapor ESSESQUIBO, el 26 de Marzo
Vapor ORITA, el 1 de Abril.
Vapor ORDUÑA, el 22 de Abril.
Vapor EBRO, el 23 de Abril.
Vapor OROPESA, el 6 de Mayo.

Para NEW YORK.

Vapor EBRO, el 6 de Abril.
Vapor ESSEQUIBO, el 14 de Mayo.
Vapor EBRO, el 1 de Junio.

Servicio regular para carga y pasaje, con trasbordo en Colón a puertos de Colombia, Ecuador, Costa Rica y Nicaragua, Honduras, Salvador y Guatemala.

DUSSAQ Co. Lt.
Oficios 30. Teléfono A-6540. A-7218.

VAPORES DE TRAVESIA

"EMPRESA NAVIERA DE CUBA, S. A."

SAN PEDRO NUM. 6. — HABANA
APARTADO NUMERO 1641
Dirección Telegráfica:
"Emprenave"
CLAVES EN USO

TELEFONOS:

A-5315	Información General	
A-4730	Depto. de Tráfico.	A. B. C. 4a. y 5a. Edición
A-6236	Pasajes y Fletes.	
A-3966	Almacén.	Western Union.
M-5293	1er. Espigón de Paula.	
A-5634	2do. Espigón de Paula.	Watkins and Apendix.

VAPORES EN SERVICIO

Santiago de Cuba, Gibara, Habana, Baracoa, Las Villas, Guantánamo, Julián Alonso, Antolín del Collado, La Fe, Caibarién, Rápido, Cienfuegos. Manzanillo, Joaquín Godoy, Eusebio Coterillo, Jamaica, Cayo Cristo y Cayo Mambí.

PUERTOS DE ESCALA
COSTA NORTE

Caibarién, Nuevitas, Puerto Tarafa, Manatí, (Victoria de las Tunas), Puerto Padre, Chaparra, Gibara, (Holguín, Velasco y Bocas); Vita, Banes, Mayarí, Antilla, preston, Sagua de Tánamo, Baracoa, Guantánamo y Santiago de Cuba.

COSTA SUR

Cienfuegos, Casilda, Tunas de Zaza, Santa Cruz del Sur, Manopla, Guayabal, Manzanillo, Campechuela, Media Luna, Niquero, Ensenada de Mora y Santiago de Cuba.

COSTA NORTE DE VUELTA ABAJO

Bahía Honda, Río Blanco, Berracos, Puerto Esperanza, Malas Aguas, Santa Lucía, Río del Medio, Dimas, Arroyos de Mantua y La Fe.

PUERTO RICO

San Juan, Ponce, Mayagüez y Aguadilla.

REPUBLICA DOMINICANA

Santo Domingo, San Pedro de Macorís y Puerto Rico.

HAITI

Haití, Aux-Cayes y Port Au Prince.

JAMAICA

Kingston.

Vapores Correos de la

COMPAÑIA TRASATLANTICA ESPAÑOLA

SERVICIOS REGULARES CADA 22 DIAS DE PASAJE, CARGA Y CORRESPONDENCIA
LINEA RAPIDA PARA NEW YORK Y NORTE DE ESPAÑA, Y MEXICO.

El vapor "ALFONSO XIII", Capitán Agacino, saldrá para NEW YORK, CORUÑA, GIJON, SANTANDER y BILBAO, el día 22 DE MARZO de 1928.

Próximas salidas:

PARA VERACRUZ, 48 horas de viaje:		PARA NEW YORK, CORUÑA, GIJON, SANTANDER Y BILBAO,	
"Alfonso XIII"	30 Enero.	"C. Colón"	28 Febrero
"C. Colón"	21 Febrero.	"Alfonso XIII"	22 Marzo
"Alfonso XIII"	15 Marzo	"C. Colón"	13 Abril
"C. Colón"	6 Abril.	"Alfonso XIII"	5 Mayo
"Alfonso XIII"	28 Abril	"C. Colón"	27 Mayo
"C. Colón"	19 Mayo	"Alfonso XIII"	18 Junio

Los pasajeros de tercera ordinaria son servidos en amplio comedor provisto de sillas giratorios y ventiladores, por camareros. Excelentes menús con vinos españoles.

LINEA A NEW YORK, CADIZ Y BARCELONA:

"Montevideo" sobre el	30 Enero.	"Montevideo" sobre el	6 Abril
"Manuel Calvo" " "	21 Febr.	"Manuel Calvo" " "	28 Abril
"Antonio López" " "	15 Marzo	"Antonio López" " "	19 Mayo

Todos estos vapores atracan a los Muelles de la Port of Havana Docks Co.

Para más informes: MANUEL OTADUY, Agente General.
Bajos de la Lonja.
Telf. A 6588 y A 7900 HABANA. Apartado 707

Cubanos Distinguidos Visitan a Europa

El magnífico trío MAJESTIC, OLYMPIC y HOMERIC de la White Star Line y el Lujoso BELGENLAND de la Red Star Line son los predilectos de la Sociedad Cubana que acostumbra visitar a Europa todos los veranos.

De Cuba a Europa y vuelta—puede hacer todo el viaje en los trasatlánticos famosos de la International Mercantile Marine Company.

Puede usted salir de la Habana en uno de los hermosos vapores de la Panamá Pacific Line

MONGOLIA 26.700 Tons. ***MANCHURIA*** 26.700 Tons. ***FINLAND*** 22.500 Tons.

Conexiones convenientes directas en Nueva York para Cherbourg, Southampton y Antwerp.

MAJESTIC 56.551 Tons. ***OLIMPIC*** 46.439 Tons ***HOMERIC*** 34.456 Tons. ***BELGENLAND*** 27.200 Tons.

Estos distinguidos vapores ofrecen un viaje delicioso con sus comodidades y lujo moderno. Magníficos canapés, salones de bailes, salón de nadar, veranda cafés, salón de juegos, gimnasio y cubierta cerrada.

Si piensa ir a Europa pronto, haga su reservación con anticipación que le es más fácil conseguir la clase de cámara que desee.

BACARISSE STEAMSHIP AGENCY
Oficios 12. Habana. Tel. A-7322

SUSCRIBASE AL DIARIO DE LA MARINA

MISCELANEA

INGLES EN POCAS SEMANAS

NECESITA SOLAMENTE 15 MINUTOS DIARIOS

Mándenos su nombre y dirección para enviarle información interesante.
THE UNIVERSAL INSTITUTE.—128 E. 86th St.—Dept. 56. New York, N. Y.

COMPAGNIE GENERALE TRASATLANTIQUE

VAPORES CORREOS FRANCESES
Bajo contrato postal con el Gobierno Francés
TODOS LOS VAPORES DE ESTA COMPAÑIA ATRACAN A LOS MUELLES DE SAN FRANCISCO O MACHINA, PARA EFECTUAR EL EMBARQUE Y DESEMBARQUE DE PASAJEROS, EQUIPOS Y MERCANCIAS
PROXIMAS SALIDAS

PAR AVERACRUZ:
Vapor correo francés "ESPAGNE", saldrá el 7 de Marzo.
" " " "CUBA", saldrá el 26 de Marzo.
" " " "LAFAYETTE", saldrá el 3 de Mayo.
" " " "ESPAGNE", saldrá el 3 de Jurio.
" " " "CUBA", saldrá el 3 de Julio.
" " " "LAFAYETTE", el 3 de Agosto.

PARA CORUÑA, SANTANDER Y SAINT NAZAIRE
Vapor correo francés "ESPAGNE", saldrá el 16 de Marzo, a las 12 del día

NOTA.—El Equipaje de bodega y camarotes se recibirá en el muelle de San Francisco o Machina (en donde estará atracado el vapor) solamente el día 15 de Marzo de 8 a 10 de la mañana, y de 1 a 4 de la tarde. El equipaje de mano y bultos pequeños los podrán llevar los señores pasajeros al momento del embarque el día 16 de Marzo de 8 a 10 de la mañana.

Para CORUÑA, GIJON, SANTANDER y SAINT NAZAIRE.
Vapor correo francés "CUBA", saldrá el 11 de Abril.
" " " "LAFAYETTE", saldrá el 15 de Mayo.
" " " "ESPAGNE", saldrá el 15 de Junio.
" " " "CUBA", saldrá el 15 de Julio.

VIAJE EXTRAORDINARIO
del vapor correo francés "LAFAYETTE", que vendrá únicamente a la Habana, para salir directamente de este puerto para:
VIGO, CORUÑA, SANTANDER y SAINT NAZAIRE
el día 30 de JUNIO a las 12 del día.

Para CORUÑA, SANTANDER Y SAINT NAZAIRE
Vapor correo francés "LAFAYETTE", saldrá el 15 de Agosto.

SESIONES DE CINEMATOGRAFO DIARIAS EN LOS VAPORES DE ESTA COMPAÑIA SEGUN CONTRATO CON LA CASA PATHE.

IMPORTANTE

Buena comida a la española. Camareros y cocineros españoles
—LINEA DE NEW YORK AL HAVRE, PLYMOUTH Y BURDEOS—
En esta Agencia se expiden pasajes por esta línea, por los lujosos y rápidos trasatlánticos franceses "ILE DE FRANCE", "PARIS", "FRANCE" "DE GRASSE", "SUFFREN", etc., etc.
Para más informes, dirigirse a:
ERNEST GAYE
O'Reilly No. 9. Apartado 1090. Teléfono A-14.. HABANA.

SANATORIO "DR. PEREZ-VENTO"

Enfermedades nerviosas y mentales. Para Señoras, exclusivamente. Calle Barreto número 62. Guanabacoa.
E 1776 Ind. 1 ag

¡¡GRAN NEGOCIO PARA LOS INDUSTRIALES!!

Se venden arenas silicas de 99 para la fabricación de cristal, mosaicos. Para repellos y abonos y muchos más empleos. Blancas a uno cincuenta el metro cúbico. Sobre Carro otras más oscuras para los mismos usos, para pavimentación de calles y carreteras a peso el metro. Sobre Carro de ferrocarril en el chucho. Piñón Sábalo, provincia de Pinar del Río. Pedir informe a L. Jorge. El que tome cantidad se descuenta el diez por ciento.
12556 2 abril.

EXPERTO sombrerero, S. Bolívar número 57 (antes Reina). Se lavan, planchan y adornan pamelas de paja de Italia, dejándolas como nuevas; trabajo garantizado. Gran surtido en sombreros para señoras y niñas. Sombreros para todos los colegios y sombreros de lutos muy baratos. Reina número 57.
12744 20 Mar.

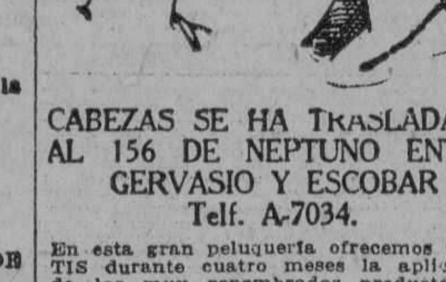

CABEZAS SE HA TRASLADADO AL 156 DE NEPTUNO ENTRE GERVASIO Y ESCOBAR
Telf. A-7034.

En esta gran peluquería ofrecemos GRATIS durante cuatro meses la aplicación de los muy renombrados productos de belleza GADION como ser el eficaz astrigente para el cierre de los poros **Crema espumilla** para aterciopelar el cutis **Polvos Rachel** extra, Carmines y Brillos para las uñas insuperable. Tinturas para el cabello del negro al más rubio. **Gratis aplicación.** Rizo permanente $10.00. Corte de melena 50 centavos. Ondulación Marcel 50 centavos. Servicio a domicilio $1.00. Siempre la mjs grande peluquería de la Habana.

CABEZAS
Neptuno núm. 156. Teléfono A 7034.
E 220 26 feb.

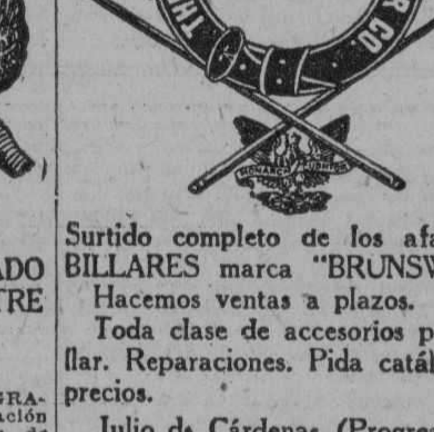

Surtido completo de los afamados BILLARES marca "BRUNSWICK".
Hacemos ventas a plazos.
Toda clase de accesorios para billar. Reparaciones. Pida catálogos y precios.
Julio de Cárdenas (Progreso) números 15 y 17. Habana. Teléfono A-6973.
Hartmann Baja 2. Santiago de Cuba.
E 1863 Ind 1 ag.

LIBROS de texto y consulta; instrumentos de todas clases, por la mitad de precio y menos. La Flor Cubana, Neptuno 131. Teléfono U-5137.
11940 12141 2 Mar.

MISCELANEA

GRANDES EXISTENCIAS en la Habana de MADERA DE CALIFORNIA

REDWOOD
DE VIDA ETERNA (Pino Rojo)

En Tosco o Cepillado. Forro Exterior; Tabloncillo machihembrado, rebajado o junquillado. Completo Surtido de Dimensiones. Madera Seca. Calidad Excepcional.
Precios muy moderados.
Además tenemos Existencias en Cárdenas, Caibarién, Antilla y Manzanillo.

THE LITTLE RIVER REDWOOD Co. DE CALIFORNIA
Teleégrafo: "Redwood".
Oficinas:
Edificio Metropolitano
Dptos. 812-813.
Teléfono M-5554.

DINERO

Lo damos sobre joyas y objetos de valor. La casa que menos interés cobra.

MUEBLES

Tenemos variado surtido. No compre sin ver esta casa. El precio lo pone el cliente.

JOYAS

De ocasión, variado surtido
"LA PERLA"
Animas 84, casi esquina a Galiano.
11736 12 Ab.

DEPARTAMENTO DE COLCHONETAS, COLCHONES, COJINES, ETC.

Nuestro Departamento de colchones, colchonetas, alfombras, mosquiteros, cojines, etc., etc., presenta el surtido más completo de estos artículos.

Colchones y colchonetas en todos los tamaños y calidades desde $1.80, cojines de seda desde $4.00, cestos de mimbre desde $4.00.

Mosquiteros para cama de una persona desde $2.00.

Mosquiteros con su aparato, a $6.50.

Colchones y colchonetas para niños en todas las calidades y precios.

Mosquiteros desde $1.50.

También hemos recibido cojines de piel, en formas y colores variados, muy de moda para adorno y para automóvil, gabinetes y oficinas.

Edredones de seda en colores enteros y floreados.

Todos estos artículos pueden verse en el mismo departamento de colchones, colchonetas, etc.

EL ENCANTO

DIRECTORIO PROFESIONAL ABOGADOS Y NOTARIOS

FELIPE RIVERO Y ALONSO
Abogado y Notario
Chacón, 25
Telf. A-8142. Tel. M-1472
E 1776 ind. 1 Ag.

Dr. Elio Roselló y Montaño
ABOGADO Y NOTARIO
Herencias, Divorcios, Asuntos hipotecarios, rapidez en el despacho de las escrituras con su legalización. Oficinas, Empedrado 33. A-8502. E 1791 Ind. 1 ag.

Dr. LEONCIO G. ESPINOSA PEREZ
ABOGADO
Administraciones de bienes, pensiones y jubilaciones, Marcas y Patentes, Accidentes de Trabajo, Asuntos Civiles, Mercantiles, Criminales. San Ignacio número 50. Teléfono A-8310. E 1836 ind. 12 ag.

SAUL SAENZ DE CALAHORRA
ABOGADO
ANTONIO FERNANDEZ TOSCANO
PROCURADOR
Se hace cargo de toda clase de asuntos judiciales, tanto civiles como criminales y del cobro de cuentas atrasadas. Bufete Aguiar número 43, bajos, entre Empedrado y Tejadillo. Teléfono A-5024.
E. 126—In. 1 En.

Dr. MANUEL ARANDA MUÑOZ
ABOGADO
Asuntos hipotecarios, herencias, toda clase de asuntos civiles. Mercaderes 9. Departamento A. Teléfono M-6173.
E 1779 Ind. 1 Ag.

DOCTORES EN MEDICINA Y CIRUGIA

DR. E. PERDOMO
Vías urinarias, estrechez de la orina, venéreo, hidrocele, sífilis, impotencia. Calle D y 11, Vedado, de 1 a 4. Tel. F-4822.
E 1086 Ind. 1 Ag.

PROFESIONALES

DR. FELIX PAGES
CIRUJANO DE LA QUINTA DE DEPENDIENTES
CIRUGIA EN GENERAL
Consultas: D número 200, entre 21 y 23, Vedado. Lunes, Miércoles y Viernes, de 2 a 4. Teléfono F-4483.
E 1783 Ind. 1 Ag.

Dr. Manuel González Alvarez
CIRUJANO DE LA ASOCIACION DE DEPENDIENTES
CIRUGIA EN GENERAL
Consultas de 3 a 5. Martes, Jueves y Sábados. Apodaca 3, altos, entre Cárdenas y Cienfuegos. Teléfono A-9102. Residencia particular: calle 9 número 33, entre F y G, Vedado. Teléfono F-2441.
E-1792 Ind. 1 Ag.

Cooperación Médica

Empedrado, 47, casi esquina a Aguacate.
Teléfono A 4152.
Institución formada por Médicos Cirujanos y Especialistas.

Cirugía y medicina en general. Enfermedades de señoras y niños. Parteros y Comadronas. Enfermedades de los ojos, garganta, nariz y oídos. Enfermedades de la piel, corazón y pulmones. Asma, Tuberculosis, Estómago e Intestinos. Enfermedades Nerviosas y Mentales.
CLINICA DE ENFERMEDADES VENEREAS Y VIAS URINARIAS.
Blenorragia, Impotencia, Debilidad sexual. Espermatorrea, Sífilis, enfermedades del Riñón y Vejiga.
TATUAJES. Manchas, verrugas y cicatrices se quitan por completo.
Inyecciones de todas clases. Médicos a domicilio.
LABORATORIO: Todas clases de análisis. Transfusiones de sangre con donantes seleccionados. RAYOS X. Ultra-Violetas. Radium. Electricidad médica. Masajes.

CONSULTAS	$2.00
RECONOCIMIENTOS CON APARATOS	4.00
VISITAS	3.00
TRATAMIENTOS A PRECIOS ECONOMICOS.	

HORAS DE CONSULTAS: de 9 a 11 a. m. de 1 a 5 p. m. y de 7 a 9 noche.
E 2059 In. 6 Sep.

DR. GUSTAVO BENITEZ
Médico Cirujano
Medicina en general. Tratamiento por Helioterapia, Hidroterapia, Termoterapia, Electroterapia, Fisioterapia, etc. Consultas, de 1 a 3, Consulado 69. Telf. A 0690.
E 437 31 mzo.

DR. J. B. RUIZ
Catedrático de la Universidad. De los Hospitales de Filadelfia New York y Calixto García. Especialista en vías urinarias y enfermedades venéreas. Exámenes Uretroscópicos y Cistoscópicos. San Lázaro 221-C, de 1 a 3. Tel. U-6351. Clínica de 4 a 6, a $5.00 semanales.
E-28 31 En.

Dr. RICARDO CUERVO BARRENA
ESPECIALISTA EN ENFERMEDADES DEL CORAZON
Arterio-Esclerosis, Hipertensión, Nefritis, enfermedades de las venas, reumatismo articular, manifestaciones cardíacas de la sífilis, etcétera. Consultas exclusivamente a horas convenidas, 10 pesos, en San Nicolás, 76 (entre Neptuno y San Miguel), teléfono A-0482 y U-1353. Electrocardiograma en las tres derivaciones, $20. Consultas para pobres, de 6 a 8 de la noche en Monte 40. E-588 12 Ab.

DR. ROGELIO PARERA
MEDICO CIRUJANO
Consultas de 1 a 3 p. m.
Gratis para los pobres Martes y Viernes.
Belascoaín 227, altos.
Teléfonos A-6766. F-1289.
E 443 31 Mzo.

DR. IGNACIO CALVO
PROCTOLOGO
Cirugía especial del recto. Tratamiento médico de las hemorroides. Rectos-copia sigmoidoscopia. Línea 12, esquina a M, de 4 a 6. Teléfono F-3663.
E 303 ind 15 Fb.

DR. F. GARCIA CAÑIZARES
Catedrático Titular de la Universidad. Director Facultativo del Centro Balear. Médico de Visitas del Hospital de Paula. Medicina general. Especialista en Enfermedades venéreas, sifilíticas y de la piel. Aranguren (Campanario) 119. Consultas Lunes, Miércoles y Viernes de 3 a 5. No hace visitas a domicilio.
E 472 Ind 7 Mz.

DR. MANUEL GALIGARCIA
Enfermedades Nerviosas y Mentales
Especialista de la Asociación Canaria. Médico de Visita de los Servicios de Nerviosos y P. Enagenados del Hospital Calixto García, Ayudante de la Facultad de Medicina. Consultas: $5.00 de 3 a 5 diarias. J 211, bajos, entre 21 y 23, Vedado. Teléfonos F 2775 F 5885. Sanatorio para tratamientos, Real 68, Arroyo Naranjo. Informes: en la consulta.
E 1790 ind.

DR. N. PUENTE DUANY
Catedrático de Anatomía Patológica de la Universidad
Patólogo de la Quinta Covadonga; Cánceres y tumores especialmente; Biopsias y exámenes histológicos. (Envía sus muestras en formal al 10 por ciento).
Consultas: Concordia 7. Telf. U 4320. Martes y jueves, de 5 a 6.
E 483 nd. mzo. 8.

ANALISIS DE ORINA
Laboratorio del doctor José R. Arellano, dedicado exclusivamente al Análisis de Orina. Farmacia Nacional, Belascoaín 32. Teléfonos U-3509 y U-5195, Habana.
E-605 Ind. 16 Mar.

POLICLINICA INTERNACIONAL
Director: doctor David Cabarrocas, Lealtad 143, entre Salud y Dragones. Teléfono A-0544. Consultas especiales de 10 a. m. a 6 p. m., los sábados de 9 a 12 a. m. Para pobres, primera atención médica con motivo de una consulta reconocimiento, examen de Rayos X, análisis parcial, orina, incisión, accesos, inyección intravenosa de Neosalvasán o cualquier otra inyección, cura corriente eléctrica, masaje agua caliente, pulverización vapor, completamente gratis para pobres. Inyecciones especiales para Reumatismo, Anemia, enfermedades de la piel, Sífilis, venéreas, fiebres en general. Tuberculosis, Cáncer, Enfermedad de señoras, Corazón, Riñones, Hígado, Estómago e Intestino, Sistema nervioso, análisis completo de orina y análisis exudado para venéreos, aplicaciones de aparatos de yeso, análisis sangre para sífilis, raspado uterino. Partos y Cirugía en general. Se regala medicina al pobre. Se dan horas especiales para consultas pagas. E 1809 In. 1 Ag.

ASOCIACION CLINICA

LUZ 44. TELEFONO A-0549, ENTRE AGUACATE Y COMPOSTELA

ASOCIACION DE MEDICOS ESPECIALISTAS. Cirugía y Medicina en general. Tratamiento de todas las enfermedades por sistema moderno. Curaciones garantizadas por contratos. PRECIOS REDUCIDOS.
CLINICA: Parteros y Comadronas.
INYECCIONES Intravenosas, musculares, etc. RAYOS X y RADIOSCOPIAS DESDE 5 pesos. Ultravioletas electricidad, masajes y RADIUM. TATUAJES, Verrugas, manchas, etc. Se quitan rápidamente. ESPECIALISTAS DE SEÑORAS Y NIÑOS. GARGANTA, NARIZ, OIDOS Y OJOS. LABORATORIO: Hacemos toda clase de ANALISIS ORINA $2.00. Sífilis, Blenorragias, Impotencia, Vías urinarias, Enfermedades MENTALES, de la piel, Nerviosas, Corazón, Estómago y Pulmones.
ALMORRANAS. Son curadas sin OPERACION radicalmente y garantizadas. Pudiendo el enfermo continuar sus ocupaciones diarias. ENFERMEDADES DE LA BOCA, ETC. PRECIOS MODICOS. CONSULTAS: $2.00 RECONOCIMIENTOS EN GENERAL CON APARATOS $3.00. ATENCION: DE 1 a 5 (Tarde) y de 7 a 9 (Noche).
E 1808 Ind. 1 ag.

DR. JOSE VARELA ZEQUEIRA
Profesor de Anatomía de la Universidad Cirujano Jefe de la Asociación Cubana de Beneficencia, Cirugía en general. Especialidad: Cirugía de la mujer. Consultas de 2 a 4. Gervasio 126, entre San Rafael y San José. Teléfono U-5410.
E 1794 ind. ag.

PROFESIONALES

Dr. J. A. Hernández Ibáñez
CIRUJANO UROLOGO DE LA ASOCIACION DE DEPENDIENTES
ENFERMEDADES VENEREAS, VIAS URINARIAS, ENDOSCOPIA Y CIRUGIA DE LAS VIAS URINARIAS
Domicilio: G y 19, Vedado. Tel. F-6716. CONSULTAS: Neptuno número 78, esquina a Manrique. De 11 a. m. a 1 p. m., y de 3 a 6 p. m. Teléfono A-5469, Habana.
E-1804 Ind. 1 ag.

Dr. JOSE A. TREMOLS
Médico
Dr. JOSE G. TREMOLS
Médico-Cirujano
CONSULADO 128
De 2 a 4 tarde y de 3 a 9 noche.
E 2063 ind. 6 Sp.

DR. ARISTIDES MESTRE
PROFESOR D ELA UNIVERSIDAD
Médico del Departamento de Niños del Hospital de Dementes de Mazorra, Niños anormales. Enfermedades nerviosas y mentales de la infancia. Consultas: Martes y áSbados, de 9 a 12 m. D número 220, esquina a 23, Vedado. Tel. F-1706.
E 1934 ind 3 sp.

DR. B. VILA
Médico cirujano. Exclusivamente niños. Médico de niños del Hospital Mercedes. Consultas diarias de 1 a 3 p. m. Carlos III, 209, esquina a Franco (altos). Teléfono U-5792. E 1800 ind 1 ag.

DR. MANUEL LOPEZ PRADES
MEDICO CIRUJANO
De las Facultades de Madrid y la Habana. Con 36 años de práctica profesional. Enfermedades de la sangre, pecho, señoras y niños; partos. Tratamiento especial curativo de las afecciones genitales de la mujer. Consultas diarias de 1 a 3. Gratis los martes y viernes. Lagunas 63, bajos. Telf. A 0226. Habana.
E 1877 Ind. 1 ag.

DR. MANUEL VIAMONTE
Catedrático Auxiliar de Radiología y Fisioterapia de la Universidad
RADIOLOGO DE LA QUINTA "COVADONGA"
Concordia 64-A, esquina a Lealtad. Teléfono M 5008. De 9 a 10 a. m. y de 1 a 5 p. m. Rayos X, Radium, Radioterapia Profunda, Luz Ultravioleta y Electricidad Médica. E 1900 Ind. 1º ag.

DR. GUILLERMO LOPEZ ROVIROSA
Enfermedades de las Glándulas Internas, Nutrición, Nerviosas y Mentales. Debilidad sexual, pérdidas, impotencias. Niños anormales atrasados, raquíticos. Bocios. Afecciones de la piel y de la sangre. Dispepsias. Colitis, Vías respiratorias. Rayos Ultravioletas aplicados al tratamiento de las afecciones de la piel (acné, etc.) caída del cabello, calvicie, raquitismo, anemias, etc. Electroterapia corrientes D'Arsonvalización, diatermia, extirpación de verrugas, etc. San Lázaro 331, entre Infanta y Basarrate, de 5 a 7 p. m. Domingos de 4 a 6. Tel. U-3221. Consultas por correspondencia: $5.00, giro postal.
E 1873 ind. 1 ag.

DR. GOMEZ DE ROSAS
Cirujano Director de la Policlínica Nacional. Enfermedades de señoras estómagos, vías biliares y cirugía general. Consultas de 3 a 5. Cerro 551. Tel. A-2560.
E 1895 ind 16 Ag.

DR. J. LYON
De la Facultad de París. Especialidad en la curación radical de las hemorroides sin operación. Consultas de 1 a 3 p. m. diarias. Calle 17 número 451, entre 8 y 10, Vedado.
E 1812 ind. 1 ag.

ANALISIS DE ORINA
Completo dos pesos. Prado 62, esquina a Colón. Lbaoratorio Clínico Químico del doctor Ricardo Albadalejo. Telf. A 3344.
E 1788 Ind. 1 ag.

DR. ABELARDO LABRADOR
Angeles 3, entre Reina y Estrella. Consultas gratis de 8 a 12 a. m. Pagos de 3 a 5. Especialidad enfermedades de señoras, partos, venéreos y sífilis. Pulmones, corazón y riñones, en todos los períodos. Inyecciones intravenosas. Neosalvarsán, etc. Avisos: Teléfonos A 0801 y U 2256.
E 1875 ind. 1 ag.

DR. RICARDO ALBADALEJO
Especialista en vías urinarias. Tratamiento especial para la blenorragia, impotencia y reumatismo. Electricidad Médica y Rayos X, Prado 62, esquina a Colón. Consultas de 8 a 12 a. m. y de 1 a 5 p. m. Teléfono A-3344.
E 1787 ind. 1 Ag.

"POLICLINICA HABANA"

Suárez 32. Teléfono M 6233.
DIRECTOR FACULTATIVO
DR. GUILLERMO LEON

De Medicina y Cirugía en general. Especialista para cada enfermedad. Consultas de - a 5 de la tarde y de 7 a 9 de la noche. Consultas especiales, dos pesos. Reconocimientos $2.00. Enfermedades de señoras y niños. Garganta, nariz y oídos (OJOS). Enfermedades nerviosas, estómago, corazón y pulmones, vías urinarias, enfermedades de la piel, blenorragia y sífilis, inyecciones intravenosas para el asma, reumatismo, tuberculosis, obesidad, partos, hemorroides, diabetes y enfermedades mentales, etc Análisis en general, Rayos X, masajes y corrientes eléctricas. Los tratamientos y sus pagos a plazos. Telf. I-6883.
E 1810 ind. 1 ag.

DR. GUTIERREZ LEE
MEDICO CIRUJANO
Consultas de 3 a 5. Gervasio 168. Teléfonos A-3684 y F-1070.
E 1870 ind 1 Ag.

DR. ABRAHAM PEREZ MIRO
J. C. Zenea (Neptuno) 92. Consultas de 2 a 5. Teléfono A-9203.
E 2700 ind 22 nov.

Dres. GORDILLO Y JUSTIZ
Ofrecen a usted su gabinete de consultas médicas en la calle Enrique Villuencas 115 1|2 (Concordia). Teléfono A-8833. Horas de Consultas de 1 a 4 p. m. Gratis.
E 32 2 Fb.

DR. BIENVENIDO GIROUD LESCANO
Medicina interna, sistema nervioso, cerebro y pulmón. Tratamiento de la tuberculosis con la sacocricina combinada. Rayos X, Radiografía, electroterapia, tratamiento del bocio sin operación. Consultas de 3 a 5. Infanta 75, letra F. Teléfonos M-2014 y U-2064.
E 1830 ind. 1 Ag

DR. ALBERTO SIERRA
Médico del "Servicio de Niños del Dr. Aballí en el Hospital Mercedes".
Ex-Médico de "La Benéfica" y ex Interno del Hospital Calixto García. Consultas: lunes, miércoles y viernes, de 8 a 9 y media de la mañana en Campanario 37, casi esquina a Virtudes. Teléfonos F-2635 y M-2521.
E 2935 En. 24.

DR. ENRIQUE Fdez. SOTO Y DR. CARLOS DE LEJARZA
AUXILIAR
Oídos, nariz y garganta. Consultas: lunes, martes y jueves, de 2 a 4. Calle C entre Infanta y 27. Teléfono U 2466. No visita. Dr. Lejarza. Telf. F 4836.
E 1786 Ind. 1 ag.

Dra. MARIA PEREZ GOVIN
MEDICA CIRUJANA
Médica de la Facultad de la Habana y Hospital Broca de París, Garganta, nariz y oídos. De 1 a 3. Teléfono U-2439. San Miguel 152, antiguo.
E 1803 ind 1 ag.

Dra. MARIA GOVIN DE PEREZ
MEDICA CIRUJANA
De la Facultad de la Habana, Escuela Práctica y Hospital Broca de París. Especialidad en enfermedades de señoras, partos y cirugía. Teléfono U-2439, San Miguel 152, antiguo. E 1801 ind. 1 ag.

DOCTOR ELPIDIO STINCER
Cirujano de la Quinta Covadonga, Catedrático de la Universidad de la Habana. M número 4, Vedado. Teléfono F-2213. De regreso de su viaje a Europa y Estados Unidos, reanuda sus consultas los Martes, Jueves y Sábados, de 2 a 4 p. m. Cirugía General. E 2380 ind 16 oct.

PROFESIONALES

DR. A. G. CASARIEGO
Catedrático por oposición de la Facultad de Medicina de los Hospitales de París, New York, Calixto García, Clínica Covadonga. Especialidad en enfermedades de las vías urinarias. Consultas de 2 a 4 p. m. Zenea (Neptuno) 125, bajos.
E 1813 ind 1 ag.

DR. GONZALO AROSTEGUI
Médico de la Casa de Beneficencia y Maternidad. Especialista en las enfermedades de los niños. Médicas y Quirúrgicas. Consultas de 12 a 2. G número 116, entre Línea y 13. Vedado. Telf. F 4233.
E 1775 Ind. 1 ag.

Dr. Alberto S. de Bustamante
Profesor de Obstetricia, por oposición. Especialidad partes y enfermedades de señoras. Consultas los lunes y viernes de 1 a 3. Clínica Bustamante-Núñez. Teléfono F-3057. Domicilio 15, entre J y K, Vedado. Teléfono F-1862.
E 1777 ind 1 ag.

CLINICA BUSTAMANTE
J y 11, Vedado. Cirugía general y especial. Partos, Rayos X y Laboratorio. Teléfono F-1184.
E-1777 Ind 1 ag.

DR. A. V. DAUSSA
Medicina en general. Especialmente vías respiratorias y digestivas. Consultas de 2 y media a 4 p. m. Campanario 113, entre Salud y Dragones. M-8861. Pobres verdaderos 12 y media a 1, martes y sábados
E 1872 ind. 1 Ag.

DR. CELIO R. LENDIAN
Consultas todos los días hábiles de 2 a 4 p. m. Medicina interna especialmente del corazón y de los pulmones. Partos y enfermedades de niños. Lealtad 82. Teléfono M 2671.
E 1796 Ind 1 ag.

DR. J. M. VERDUGO
ESTOMAGO E INTESTINOS
Tratamiento eficaz de la úlcera estomacal y duodenial de la colitis en cualquiera de sus períodos. Consultas de una a tres. Prado número 60, bajos. Tel. A 4425.
E 1789 Ind 1 ag.

Dr. JOSE A. TREMOLS
Médico
Dr. JOSE G. TREMOLS
Médico-Cirujano
CONSULADO 128
De 2 a 4 tarde y de 8 a 9 noche
E 2063 ind 6 sp.

Dr. Francisco Javier de Velasco
Afecciones del corazón, pulmones, estómago e intestinos. Consultas los días laborables de 12 a 2. Horas especiales previo aviso. Salud 34. Teléfono A-5418.
E 1784 Ind. 1 ag.

DR. PEDRO A BOSCH
Medicina y Cirugía, con preferencia, partos, enfermedades de niños, del pecho y sangre. Consultas de 2 a 4. Aguiar 11. Tel. A 6488

HEMORROIDES
miento, pronto alivio y curación, pudiendo el enfermo seguir sus ocupaciones Curadas sin operación, radical procedimiento, diarias y sin dolor. Consultas de 1 a 5 p. m. Suárez 32. Policlínica P.
E 1810 ind ags.

Dra. MARIA GOVIN DE PEREZ
MEDICA CIRUJANA
De la Facultad de la Habana, Escuela Práctica y Hospital Broca de París. Especialidad en enfermedades de señoras, partos y cirugía. Teléfono U-2439, San Miguel 152, antiguo. E 1801 ind. 1 ag.

DR. S. PICAZA
De los Hospitales de París y New York
Enfermedades del estómago, intestinos e hígado, tratamiento eficaz de las colitis y afecciones biliares. Horas de 2 a 4, o concencional, previo aviso, San Lázaro 246. Tel. F-4918. E 1867 ind. 7 ag.

ENFERMEDADES SECRETAS
Antiguas, mal curadas y prostatitis, impotencia, estirilidad. Curaciones garantizadas en pocos días, sistema nuevo alemán. Dr. Jorge Winkelmann; especialista alemán, 28 años de experiencia. San Lázaro 165, a todas horas.
E 1897 ind. 17 ag.

DR. GONZALO PEDROSO
CIRUJANO DEL HOSPITAL MUNICIPAL DE EMERGENCIAS
Especialista en vías urinarias y enfermedades venéreas. Cistocopia y Cateterismo de los uréteres. Cirugía de vías urinarias. Consultas de 10 a 12 y de 3 a 5 p. m. en la calle de Avenida de la República 254. E 1728 ind. 1 ag

CIRUJANOS DENTISTAS

DR. J. HERNANDEZ CALZADILLA
Cirujano Dentista
Especialista en extracciones sin dolor ni peligro en niños y señoras en estado, con anestesia local o gas. Cura completa de dientes flojos y piorrea alveolar. Puentes y planchas de todas clases modernas sin encías. Trabajos de ortodoncia. Arreglo puentes planchas partidas faltas de dientes dejándolas nuevas. Consultas diarias ahsta las 10 de la noche. Reina 76, bajos. Teléfono A-7537.
E 1817 ind. 1 Ag.

DR. PEDRO R. GARRIDO
CIRUJENO DENTISTA
Por las Universidades de Madrid y Habana. Especialidad en fermedades de la boca que tengan por causa afecciones de as encías. Dentista de Centro de Dependientes. Consutas de 9 a 11 y de 12 a 3 p. m. Viegas 78, altos. Tel. A 5269.
E 288 feb. 24.

DR. GUERRERO DELANGEL
DENTISTA MEJICANO
Técnica especial, para extracciones. Facilidades en el pago. Horas de consultas de 8 a. m. 8 p. m. A los empleados del comercio, horas especiales para la noche. Trocadero 68-B, frente al café El Día. Teléfono M-6395.
E 1811 ind. 1 Ag.

DR. PEDRO R. GARRIDO
CIRUJANO DENTISTA
Por las Universidades de Madrid y Habana. Especialidad en enfermedades de la boca que tengan por causa afecciones de las encías. Dentista del Centro de Dependientes. Consultas de 9 a 11 y de 12 a 3 p. m. Villegas 78, altos. Tel. A-5269.
E 2969 24 En.

DR. VALDES MOLINA
CIRUJANO DENTISTA
Avenida de Italia número 24, entre Virtudes y Animas. Teléfono A-8583. Dentaduras de 15 a 30 pesos. Trabajos se garantizan. Consultas de 8 a. m. a 5 p. m. Los domingos ahsta las 12 m.
E 1885 ind. 1 Ag.

DR. L. SAEZ MORENO
CIRUJANO DENTISTA
Consultas todas las noches de 7 a 10, especial para personas que trabajan de día. Por el día doy hora fija a cada cliente, trabajos rápidos, garantizados y económicos.
NEPTUNO NUMERO 234.
Entre San Francisco y Espada.
TELEFONO U-1986.
E 210 24 I.

OCULISTAS

DR. MARTINEZ FERRER
Enfermedades de los ojos. Calle A, 124, (entre 21 y 23) Vedado. Consultas de 2 a 4. Teléfono F-3474.
E 969 26 my.

DR. A. C. PORTOCARRERO OCULISTA
GARGANTA, NARIZ Y OIDOS
Consultas de 12 a 4
Para pobres de 12 a 1. Honorarios módicos. San Nicolás 52. Teléfono A-8627.
E 1795 Ind 1 ag.

DR. HORACIO FERRER
ESPECIALISTA EN LAS ENFERMEDADES DE LOS OJOS
Consultas de 2 a 5 de la tarde. Consultas por la mañana a horas previamente concedidas. Ave. Wilson y I, Vedado. Teléfono F-4831.
E 1780 ind 1 ag.

DR. JOSE ALFONSO
OCULISTA
Garganta, nariz y oídos. Consultas de 2 a 4. Máximo Gómez 386. Tel. M-2330.
E 1703 ind 1 ag.

10 CENTAVOS DE 7 A. M. A 4 P. M.; Y DE 4 A 10 P. M. 15 CENTAVOS

SOLICITUDES DE TRABAJO: DIEZ CENTAVOS
DEPARTAMENTO DE ANUNCIOS CLASIFICADOS

10 CENTAVOS DE 7 A. M. A 4 P. M.; Y DE 4 A 10 P. M. 15 CENTAVOS

M.E.C.D. 2016

PROFESIONALES

Dr. C. E. FINLAY F. A. C. S.

PROFESOR DE OFTALMOLOGIA

Especialista en enfermedades de los Ojos y de los Oídos

Calle J. 135, entre Línea y 15. Vedado. Teléfono F-1173

Consultas de 11 a 12 y de 2 a 5 y por convenio previo.

E 1807 ind 1 ag.

DR. JORGE L. DEHOGUES

OCULISTA

Consultas y elección de lentes de 11 a 12 y de 3 a 5. Horas especiales, previo convenio. Aguila 94. Teléfono A-3940.

E 210 ind 24 E

ORTOPEDICOS

EMILIO P. MUÑOZ

Ortopédico: Malecón 56. Teléfono A-8359. Faja especial para hernias, vientre, colon, etc. y aparatos para toda clase de imperfecciones. 20 años establecido.

E 2806 ind. 6 En.

COMADRONAS FACULTATIVAS

ANA MARIA V. VALDES

COMADRONA

Muchos años de práctica. Los últimos procedimientos científicos. Consultas de 1 a 4. Precios convencionales, 21, esquina a B, número 317, Vedado. Tel. F-1253.

E 1891 ind 13 agos.

ZALDO Y COMPAÑIA

Cuba números 76 y 78

Hacen giros de todas clases sobre todas las ciudades de España y sus pertenencias. Se reciben depósitos en cuenta corriente. Hacen pagos por cable, giran letras a corta y larga vista y dan cartas de crédito sobre Londres, París, Madrid, Barcelona y Nueva York, New Orleans, Filadelfia y demás capitales y ciudades de los Estados Unidos, Méjico y Europa, así como todos los pueblos.

E 1746 ind 1 ag.

J. BALCELLS Y CIA.

S. en C.

San Ignacio Núm. 33.

Hacen pagos por el cable y giran letras sobre New York, Londres, París y sobre todas las capitales de España, Islas Baleares y Canarias. Agentes de la Compañía inglesa de Seguros contra Incendios "The Royal". Administración de bienes.

E 1742 ind 1 ags.

N. GELATS Y COMPAÑIA

103, Aguiar 103, esquina a Amargura. Hace pagos por el cable. Facilita cartas de crédito y giran pagos por cable; giran letras a corta y larga vista sobre todas las capitales y ciudades importantes de los Estados Unidos, Méjico y Europa, así como sobre todos los pueblos de España, Londres, París, Hamburgo, Madrid y Barcelona.

CAJAS RESERVADAS

Las tenemos en nuestra bóveda, construída con todos los adelantos modernos y las alquilamos para guardar valores de los interesados. En esta oficina daremos todos los detalles que se deseen.

N. GELATS Y COMPAÑIA
BANQUEROS

OFICIAL

ANUNCIO.—República de Cuba, Secretaría de la Guerra y Marina, Ejército. Departamento de Administración.—Habana, 19 de marzo de 1928.—Hasta las 9 a. m. de los días del mes de abril de 1928 que se expresan a continuación, se recibirán en estas oficinas, sitas en Diaria y Sánchez Figueras, proposiciones en pliegos cerrados para suministro y entrega al Ejército, durante el año fiscal de 1928 a 1929 de los artículos que comprenden los siguientes pliegos: día 19, dril khaki, tela khaki para camisas y tela pajama checked y muebles; día 20, maderas y material eléctrico y efectos de alumbrado; día 23, artículos de cocina y comedor; día 24, útiles de limpieza e higiene; día 25, material de herraje y herramientas de mecánica y artículos varios; día 26, efectos de oficina y materiales de imprenta; día 27, artículos para la conservación del material y artículos varios; día 30, artículos y materiales de costuras y entonces las proposiciones se abrirán y leerán públicamente. Se darán pormenores a quien los solicite.—J. M. SEMIDEY. M. M. Bigadier, Auxiliar del Jefe de Estado Mayor, Jefe del Departamento de Administración.

2376 4d. 19 mzo.

ORDEN DE LOS ANUNCIOS CLASIFICADOS

A Alquileres de Casas.
B Alquileres de Departamentos.
C Alquileres de Habitaciones.
D Alquileres de Locales.
E Alquileres de Garages.
F Se necesitan.
G Se ofrecen.
H Compra y Venta de Fincas.
I Compra y Venta de Solares.
J Compra y Venta de Establecimientos
K Compra y Venta de Animales.
L Automóviles.
LL Dinero en Hipotecas.
M Bonos y Valores.
N Compra y venta de Objetos Varios.
Ñ Enseñanzas.
O Hospedajes.
P Para las Damas.
Q Compra y Venta de Instrumentos de Música.
R Maquinarias.
S Muebles y Prendas.
T Pérdidas.
U Para Hogar.
V Compra y Venta de Libros.
W Comidas.

(A) ALQUILERES DE CASAS

1)—Habana

EN CUARENTA PESOS

Se alquilan las espaciosas casas sin altos, y con abundante agua, calle Agustín Alvarez número 8 y 10, a una cuadra del Nuevo Frontón y dos de Belascoaín, con sala, saleta, tres habitaciones y demás servicios. Informa: señor Alvarez. Consulado 126, altos. El papel dice donde está la llave.

MARQUES GONZALEZ 109

Se alquila esta hermosa casa, con sala, saleta, cuatro habitaciones, baño intercalado, cocina de gas y demás servicios. Informa: señor Alvarez. Consulado 126, altos. El papel dice donde está la llave. 12818 21 mzo.

EN 50 PESOS. Lamparilla 106, bajos, para familia o establecimiento. En 50 pesos, Jesús María 73, hermosos altos. Informan: Belascoaín 648 ,altos. M 6647. 12944 19 mzo.

LUJOSAS Y BARATAS CASAS

Se alquilan los lujosos altos de las letras B y D de San José 124, entre Lucena y Marqués González, con sala, saleta, tres habitaciones, salón de comer, cuarto de criados, dobles servicios sanitarios con calentador. Informa: señor Alvarez. Consulado 126, altos. El papel dice donde está la llave.

PROXIMO A SANIDAD

Se alquilan los altos de Sitios 157, con sala, saleta, tres habitaciones y demás servicios. Informa: Sr. Alvarez. Consulado 126, altos. El papel dice donde está la llave.

LAMPARILLA 71, BAJOS

Se alquila para establecimiento, está bien situada; media cuadra del Instituto; propia para café u otro giro análogo; sus paredes están azulejeadas. Informa: señor Alvarez. Consulado 126, altos. El papel dice donde está la llave. 12819 21 mzo.

SAN NICOLAS 218

Pegado a Monte: modernos y espaciosos bajos para vivienda o comercio. Informan: Telf. M 2547. S 2098 22 mzo.

ALQUILO casa acabada de construir, en Jesús Peregrino 50, altos, compuesta de sala, dos hermosas habitaciones, baño completo, comedor al fondo y cocina de gas. Agua en abundancia. Informan en Empedrado 49. Telf. M 8535. 12930 22 mzo.

ALQUILERES DE CASAS

SE ALQUILA el tercer piso de Aguiar 44; tiene dos habitaciones: sala; baño intercalado; informan en el segundo. 12935 31 mzo.

SAN RAFAEL 143, altos, modernos, sala, comedor, tres habitaciones, baño completo, cocina y calentador de gas. Bomba Prat. Rebajados a 60 pesos. Informa: Secades, Hospital 6; Telf. U 3538. 12824 20 mzo.

ALQUILO bonito moderno piso principal, Aguila 147, esquina a Barcelona. Recibido, sala, cuatro cuartos, baño intercalado, comedor, cocina, servicio criados. La llave en la bodega, esquina. Informan en el teléfono F 3304. 12946 24 mrzo.

SE ALQUILA en Marqués González 1-A, bajos, entre San Rafael y San José, el amplio bajo, con sala, comedor, tres cuartos, baño, servicios y patio. La llave en la bodega. Informes: A 6420. 12902 25 mzo.

SE ALQUILA el amplio y cómodo alto de Peña Pobre 7, con sala, comedor, tres cuartos, baño, cuarto y servicio de criados. La llave en el bajo. Informes: Telf. A 6420. 12901 25 mzo

SE ALQUILAN los frescos y cómodos altos de San Rafael 137 y 161, entre Lucena y Marqués González, con sala, comedor, tres cuartos, baño y servicios. La llave en la bodega. Informes: teléfono A 6420. 12900 25 mzo.

SE ALQUILA en el ensanche de la Habana, la casa de Pozos Dulces 10. Portal, sala, comedor, tres cuartos, baño intercalado, cocina, servicio de criados; precio de situación. Informan en la bodega. S 2094 21 mzo.

LAGUNAS 10

Inmediato a Galiano; espaciosos bajos, 4 habitaciones, sala y servicios modernos, 60 pesos. Teléfono M 2457. S 2097 22 mzo.

SE alquila la casa Cádiz 85, letra A a una cuadra de Infanta, compuesta de sala, saleta y tres cuartos y baño moderno. Informan en el 85. Tel. A-2030. 12851 25 mz.

ALQUILO en $55 la casa Virtudes 177 letra A entre Soledad y Oquendo, sala, recibidor, tres habitaciones, baño intercalado completo; comedor al fondo, cuarto y servicio de criados; es casa moderna; acera de la sombra; estando pintada en colores. Llave bodega Virtudes y Soledad. Informan F-3985. 12865 23 mz.

ALQUILO una preciosa casa para corta familia. Amistad 1 esquina a Animas, 45 pesos. Informes en la misma. 12821 20 mz.

SE ALQUILAN los altos Jesús María 13, cinco habitaciones. Informan en los bajos. A 2735. 12866 20 mzo.

SE ALQUILA fresca casa, San Lázaro 12, segundo piso, esquina a Prado, compuesta de sala, saleta, cinco cuartos, baño intercalado, cocina y servicios sanitarios completos, agua abundante. Alquiler 60 pesos. Informan: Telf. A 4358 y M 6263, altos botica Sarrá. 12929 24 mzo.

ALQUILO casa moderna, en Gervasio 16. Bajos, compuesta de sala, dos grandes cuartos, baño intercalado completo, comedor al fondo, cocina de gas y servicio para criados. Tiene un hermoso patio. Agua en abundancia. Informan en Empedrado 49. Telf. M 8535. 12932 22 mzo.

SE ADMITEN proposiciones en alquiler para la casa Virtudes 86, esquina a Campanario. Es de dos plantas con salones grandes, propia para sociedad academia, establecimiento, casa de huéspedes, etc. Informes en el teléfono M 8535. Empedrado 49. 12933 22 mzo.

ALQUILO en División número 21, piso principal, casa moderna, compuesta de sala, comedor, dos cuartos, baño intercalado completo, cocina de gas y servicio para criados. Agua abundante. Informan en Empedrado 49. Telf. M 8535. 12931 22 mzo.

SE alquilan los bajos Perseverancia número 56, entre Neptuno y Concordia. Los altos Hospital 3 entre Concordia y Neptuno y los altos Jovellar 33. Informan teléfono FO-7028. S 2083 22 mz.

UN PALACIO

Casa muy lujosa, arte, belleza; solamente salas y salones, 4|4 baño de lujo; hay que verla para apreciarla. Para sociedades, clubs, etc., etc., el primero y segundo piso; para verla de 9 a 5. Malecón 75, entre San Nicolás y Manrique. Precio módico. 12904 20 mz.

PROXIMA a desocuparse, se alquila hermosa casa de alto y bajo, propia para numerosa familia o inquilinato. Campanario 222, entre Figuras y Concepción de la Valla. Informes: tel. M-7339. S 2058 20 mzo.

SE ALQUILA el segundo piso de Chávez número 7, frente a la Iglesia de Reina; sala, recibidor, tres cuartos, comedor al fondo, baño completo, cocina de gas, casa moderna; en 53 pesos. Informan teléfono M 2444. S 2066 20 mzo.

SE ALQUILAN el primero y segundo piso de la casa San Nicolás 66, con sala, comedor, tres habitaciones, baño y cocina. Informan: telf. M 1887. La llave en los bajos. S 2093 20 mzo.

SE ALQUILAN muy baratos, los hermosos altos de Corrales 156 A, entre Figuras y Carmen. Sala, saleta, comedor, cuatro cuartos, servicios, etc. La llave e informes en la casa de empeño de Figuras y Corrales. 12888 23 mzo.

PARA establecimiento. Neptuno 173, entre Escobar y Gervasio, se alquila esta casa acabada de construir, mide seis metros y medio de frente por veinte y tres de fondo. Informa: P. Fantony, Telf. F 1746. 12849 27 mzo.

CARLOS III, 16 y D

Altos y bajos de tres y cuatro habitaciones, baño intercalado moderno, cocina de gas y servicios. Precio reajustado, 70 pesos. Informan: F 2134. 12841 23 mzo.

ROMAY 6, BAJOS

Casa moderna, sala, saleta, tres cuartos, cocina y servicio. Una cuadra de Monte. Llave en la bodega. Teléfono M 1808. 12857 24 mzo.

CASTILLO 45 C

Por San Ramón, con sala amplia, dos cuartos, cocina y servicios. Próxima al mercado y tranvías. Llave: bodega. Informes: San Joaquín 33, bodega. Teléfono M 1808. 12858 24 mzo.

OMOA 14 A

Casa moderna, sala, comedor, cuatro cuartos, cocina y servicio. Próximo al mercado y tranvías. Llave bodega. Informes: San Joaquín 33. Bodega. Teléfono M 1808. 12859 24 mzo.

SAN IGNACIO 130, altos, entre Jesús María y Merced, casa moderna, acabada de pintar, sala, saleta, cuatro cuartos, baño intercalado, comedor al fondo, patio, gas, cuarto de criados y servicio. Informa: señor Lazcano; teléfono A 1051. 12890 31 mzo.

SE ALQUILA en 45 pesos el piso segundo de Obrapía 72, acabado de pintar, tiene sala, dos cuartos, comedor, cocina y cuarto de baño. Puede verse. La llave en el principal. Informan: bufete del doctor Arcos. Oficios 12. Edificio Calles. 12871 21 mzo.

HABANA 48, entre Chacón y Cuarteles. Se alquilan los bajos con ventanas a Espada. Cinco dormitorios. Informan en la misma, o Pardo, Cuba 52. 12794 19 Mar.

BAJOS AMPLIOS MODERNOS

Jesús María 122, próximo a la Terminal: sala grande, saleta y comedor y cuatro cuartos, barata. Acabado de pintar. Informes, en los altos. 12762 22 Mar.

SE ALQUILAN los hermosos bajos de Suárez 54, propia para casa de empeño o cualquier establecimiento, así como para numerosa familia. Dista tres cuadras del Campo Marte. Informes en los bajos. 12774 22 Mar.

ALQUILO primer piso Monte 49, centro Campo Marte, propio para familia, oficinas, consultorio, fotografía, bufete. La llave en los bajos. Informes de 10 a 11 1-2 de la mañana. 12733 26 Mar.

ALQUILERES DE CASAS

INDIO 14, casi esquina a Monte. Se alquilan hermosos altos con sala, saleta, cuatro habitaciones, baño intercalado, comedor, cocina, calentador gas, cuarto y servicios criados. Llave en el número 16, encargado. Informes: doctor Mantecón, Aguiar 66. Teléfono M 2603. 12739 21 mzo.

EN SOLO 34 PESOS

alquilo moderna y fresca casa, Universidad, 41. Dos cuadras tranvía Infanta. Sala, comedor, tres habitaciones, baño completo. Informes, teléfono F-1814. 12749 20 Mar.

SE ALQUILA el segundo piso de la casa Lagunas No. 68, entre Belascoaín y Gervasio, de reciente construcción y con todas las comodidades modernas. Tiene seis habitaciones, sala, recibidor, baño moderno, comedor, cocina, etc. Propia para familia numerosa. Puede verse a todas horas. Informan en la misma. Telf. I-5285. Sr. Santeriro. 12735. Mz 23

ESTRENE esta magnífica y barata casa, punto céntrico, Trocadero 107, entre Galiano y San Nicolás, altos. Con sala, comedor, tres cuartos, dobles servicios, ventilación por los cuatro costados, por medio de grandes ventanas. Se alquila en 52.50. Dueño: M-2388. 12773 29 Mar.

SE ALQUILA en Vigía 50 una planta baja compuesta de tres cuartos, sala, comedor y servicios modernos. Informan Maloja 71; teléfono A-6525. C. Moreda. 12741 19 Mar.

SANTA CLARA 29, altos, entre San Ignacio e Inquisidor: alquilo casa moderna, acaba de pintar, sala, tres habitaciones, comedor, baño moderno, gas, cuarto y servicio de criados. Informa: señor Lazcano. Teléfono A 1051. Precio: 55 pesos. 12604 21 Mar.

O'REILLY No. 78

Se alquila el segundo piso. Sala, comedor, dos cuartos, baño intercalado moderno, cuarto criada con servicio. Entre Aguacate y Villegas, lado sombra. Informan en los bajos, además en F-2804 el propietario. 12747 19 Mar.

CRESPO 12

Se alquilan los amplios altos de esta casa casi esquina a San Lázaro, con sala y cinco habitaciones. Informan Amargura 44. Teléfono A-8720, botica San Agustín; 55 pesos. 12789 24 Mar.

SE ALQUILAN los bajos de Escobar 172 entre Rina y Salud. La llave en los altos e informes en Villegas 119 y 121. 12712 22 mzo

SE ALQUILAN
PRECIOSOS PISOS ALTOS
CARLOS III No. 12
A DOS CUADRAS DE BELASCOAIN

Residencia ideal para verano. Con todos los adelantos modernos. Tres amplias habitaciones, sala, comedor, cuarto y servicios de criados, con entrada independiente. Cocina y calentador de gas. Elevador día y noche. Agua abundante. Desde 60 a 95 pesos. Informes: O'Reilly 11. Dpto. 506. Teléfonos: A 9251 y A 4817.

E-596 29 Mar.

NEPTUNO 234 entre Espada y San Francisco. Moderno y hermoso 2 piso con vista al mar, sala, saleta, comedor, 3 cuartos, baño intercalado, cocina, servicio y cuarto de criado. Informan teléfono A-1131. Hotel Florida. 12702 31 mzo

AGUIAR No. 45

Se reciben proposiciones para los altos y los bajos, juntos o separadamente. Informan: J. Balcells y Co., San Ignacio número 33; teléfono A 2766.

TIENDA

En Galiano número 24, se alquila un hermoso local. Precio: 200 pesos. Informan: J. Balcells y Co., San Ignacio 33. Teléfono A 2766.

ESCOBAR No. 39

Se alquila el segundo piso con sala, saleta, comedor, dos cuartos y cuarto de baño. Precio: 60 pesos. Informan: J. Balcells y Co. San Ignacio 33. Teléfono A 2766.

AGUILA No. 146

Se alquilan los cómodos y frescos altos de esta casa que es esquina de fraile, junto a la Calzada del Monte. Cuatro habitaciones, gran sala, comedor, etc., hermoso balcón corrido, galería cerrada, agua abundante y demás comodidades. Precio 55 pesos. Informan: J. Balcells y Co., San Ignacio 33. Teléfono A 2766.

ESTRELLA No. 200

Se alquila esta casa con sala, comedor y dos cuartos. Precio 35 pesos. Informan: J. Balcells y Co., San Ignacio 33. Teléfono A 2766.

CASTILLO No. 19

Se alquila este espacioso local propio para depósito o garage. Precio: 120 pesos. Informan: J. Balcells y Co., San Ignacio 33. Teléfono A 2766.

ROMAY No. 30 A

Se alquila esta casa con sala, cuatro cuartos, comedor y servicios en 40 pesos. Informa: Raposo en Omoa 11.

ROMAY No. 34

Se alquila esta casa con sala, cuatro cuartos, comedor y servicios en 40 pesos. Informa: Raposo en Omoa 11.

CRISTINA No. 28

Se alquila esta casa con cuatro cuartos, sala, comedor y servicios en 45 pesos. Informan: J. Balcells y Co., San Ignacio 33. Teléfono A 2766.

CRISTINA No. 30

Se alquila esta casa con tres cuartos, sala, comedor y servicios en 40 pesos. Informan: J. Balcells y Co., San Ignacio núm. 33. Telf. A 2766.

ALMACEN

Se alquila en Amargura número 8, entre Mercaderes y San Ignacio. Precio: 100 pesos. Informan J. Balcells y Co., San Ignacio 33. Teléfono A 2766.

PRADO No. 96

Se alquila el primer piso, acera de la sombra. Tres cuartos y uno para criados, sala, saleta, recibidor, despacho, comedor, cocina de gas, baño intercalado, despensa, servicios para criados, etc. Precio 200 pesos. Informan J. Balcells y Co. San Ignacio 33. Teléf. A 2766.

RASTRO No. 16 y No. 18

Se alquilan estas casas con comedor y dos cuartos. Precio 30 pesos cada una. Informan: J. Balcells y Co., San Ignacio 33. Telf. A 2766. 12484 35 19 mzo.

EN $55 CON alumbrado se alquila los altos de Corrales 69, cuatro cuartos, sala, comedor y servicio y cocina de gas. Informan en los bajos. Tel. A-1091. S-1998 21 mzo

ALQUILERES DE CASAS

SE ALQUILAN en Desagüe, Franco y Peñalver, casas modernas de altos y bajos. Informes: Ramón Planiol. Luyanó, 154. Tel. X-1596. 12532 20 Mar.

SE ALQUILAN los altos de la casa Cristina 64, entre Corta y San Joaquín. Informes: Ramón Planiol. Luyanó, 154. Teléfono X-1596. 12534 20 Mar.

ALQUILO modernos bajos de Angeles 22. Informan enfrente. 12405 22 mzo.

SE ALQUILAN los altos de la casa San Lázaro 188. Informes: Ramón Planiol. Luyanó, 154. Teléfono X-1596. 12533 20 Mar.

MALOJA 137

Se alquila con seis habitaciones, sala y comedor en 50 pesos; su dueño Amargura 44. Baotica ETAOINoe shrdluoe puoepp 44. Botica San Agustín. 12508 22 mzo.

ALQUILO alto Neptuno entre San Francisco e Infanta. Sala, comedor, tres cuartos. Precio, $50. Informan teléfono U-2191. S-2080 19 Mar.

SE ALQUILAN los bajos de San Miguel 207 compuestos de sala, comedor y cuatro cuartos y todos los demás servicios. Informan San Miguel 211. 12718 24 mzo

SE ALQUILAN los bajos de Carmen 9, entre Tenerife y Campanario, apropiado para establecimiento. Precio 55 pesos. Informan: Julio Gutiérrez, Paseo de Martí 77; teléfono M 6384. S 2012 20 mzo.

MONTE 74, se alquilan casas interiores a familia de gusto, todas decoradas, 3 habitaciones, sala, comedor, baño completo, hall y 3 patios. Se alquilan a precios de situación. Véalas. Informes García, Telfs. I-6141 y A-3376, las llaves en los altos. 12419 31 mzo

MODERNO, ventilado, con cielo raso y escalera mármol; alquilo el segundo piso Amargura, 88. Sala, comedor, cuatro habitaciones con agua corriente, baño, doble servicio; cocina e instalación para gas. Informes, primer piso. 12768 22 Mar.

PARA vivienda o comercio alquilan Trocadero 105, bajos; San Ignacio 45 ,bajos, solo para comercio y altos de Empedrado 8, para vivienda o comercio en 60, 70 y 80 pesos . 12516 20 mrzo.

ALQUILO casa Marqués González y San Rafael. Segundo piso, sin estrenar. Sala, recibidor, tres cuartos, baño de lujo, comedor al fondo, cocina de gas. Informan en la misma. Teléfono U-1398. 12649 20 Mar.

SE ALQUILAN los altos y bajos de las casas de José de San Martín números 21 y 23; compuestos de espaciosos salones muy indicados para fábrica de tabacos o cigarros; almacenes u otras industrias. Los locales pueden ser fraccionados si así conviniera. La llave en San José y Rayo. S-2050 19 Mar.

SE ALQUILAN los altos de Infanta 106 D. Entre San Miguel y San Rafael compuestos de sala, saleta, cinco cuartos y todos los demás servicios, informan San Miguel 211 esquina a Infanta. 12720 24 mzo

SE ALQUILAN los hermosos altos de Obrapía número 5. Informan: teléfono M-2804. S-2002 29 mzo

SE ALQUILA la casa Cádiz No. 29 esquina San Joaquín. Sala, saleta, dos cuartos. La llave en la bodega. Informan Subirana 6. 12362 22 mzo

SE ALQUILA el piso bajo de Consulado 15, a media cuadra del Malecón, sala, comedor, tres habitaciones, baño intercalado, cocina y patio. Informes teléfono F-4878. S-2006 19 mzo

SEGUNDO piso alto de la calle Villegas 23 y 25, casi esquina a Empedrado, compuesto de sala, comedor, tres habitaciones, baño intercalado, cuarto y servicio de criados. La llave en el primer piso de la propia casa. Precio 70 pesos. Informes Departamento de Administración de Bienes, Arellano y Recio. Empedrado 16. Teléfonos A-2218, A-2478, y A-2118. E 2591 ind. 4 nov

SE ALQUILA Oquendo número 69, entre Pocito y Jesús Peregrino, una casa baja, un cuarto grande, sala, comedor, patio, cocina y servicios: precio $30.00. La llave en la bodega. Informan teléfonos letras M-2059 y M-2781. S-2040 19 Mar.

HERMOSO PISO ALTO

compuesto de cuatro grandes habitaciones, sala, saleta, comedor, baño intercalado, cocina gas, en el nuevo edificio Virtudes 143-E, esquina a Gervasio. Fresquísimo y barato. Llave la bodega. 12218 28 Mar.

SE ARRIENDA un edificio de tres plantas, Informan Oficios 84, Oficina Lindner y Hartman. 12356 19 mzo

SE ALQUILAN casas recién construídas en sitio alto y fresco con sala, comedor, 2 cuartos y baño completo intercalado. Calentador de gas y agua abundantísima, entre dos líneas de tranvía. Vigía y Fernandina. 11983 22 Mar.

ALQUILO segundo piso edificio moderno, Marqués González 14, esquina a Zanja. Sala, recibidor, 2 grandes habitaciones, comedor, baño intercalado, cocina gas. Informes U-5215. 10946 21 Mz.

SE ALQUILA la casa de altos y bajos Sol 60, está acabada de pintar, los bajos para industria o establecimiento, los altos para familia, lo mismo uno que otro tienen buenos servicios sanitarios. Informan en la bodega de la esq. de Compostela, su dueño San Miguel 86 altos. Tel. A-6954. 12162 21 mzo

NEPTUNO 218, bajos, entre Marqués González y Oquendo, muy frescos y espaciosos; tiene sala, recibidor, cuatro habitaciones, cuarto de baño completo, comedor corrido al fondo, cuarto y servicio de criados y cocina de gas. La llave en la bodega esquina a Oquendo. Informes: Habana 186, teléfonos letras M 1541 y F 1941. 11887 21 mzo.

SE ALQUILAN los hermosos bajos de Zulueta 36-D, propios para oficina o depósito. Informan: Prado 111, altos; teléfono A-1544. S-1942 20 Mar.

ARAMBURO 52

Entre San José y Zanja, dos pisos, tres habitaciones, sala, recibidor, frescos altos, 45 pesos. Salón para comercio, 6 habitaciones independientes, 6o. piso. F 5506. 11491 20 mzo.

SE ALQUILA el primer piso de Egido 53, esquina a Jesús María. Informan Joyería; teléfono A-7983. S-1956 20 Mar.

EMPEDRADO 43, bajos, entre Aguacate y Compostela. Se alquila propios para oficinas o familias, precio 80 pesos. Informan F-1632. Línea 2, Vedado. 12090 22 mzo

SE ALQUILAN ESPACIOSOS

altos en Aguiar 102 esquina Lamparilla, costado Banco Gelats. Propios para oficina, club o residencia; hermoso decorado, abundante agua por medio de motor eléctrico. Precio situación. Informa: "The Babcock y Wilcox Co", en los bajos 11190 22 mzo

CASAS modernas. Se alquilan en San Nicolás 130, entre Salud y Reina; primero y segundo piso; cuatro habitaciones, sala y saleta en 60 pesos y segundo piso derecha, dos habitaciones, sala y saleta, en 45 pesos. Informes El Siglo XX. Galiano 126. Tel. A-4072. S-1971 19 Mar.

ALQUILERES DE CASAS

PROXIMO a desocuparse, se alquilan los elegantes, amplios y ventilados altos de Amistad 34, a dos cuadras del Parque Central con todas las comodidades necesarias. Pueden verse de 1 a 5 de la tarde. Informan Edificio Trust Company, Aguiar 71, Apartamento 303. 12033 27 Mar.

SE ALQUILA Monte No. 15, segundo piso derecha, casa compuesta de sala, saleta, comedor, nueve grandes habitaciones, cocina, baño intercalado y doble servicio sanitario. La llave e informes en los bajos "Grandes Almacenes El Número 15". Teléfono A-2803. Habana. 12354 29 mzo

CARLOS III, 16 y D

Altos y bajos de tres y cuatr ohabitaciones, baño intercalado moderno, cocina de gas y servicios. Precio reajustado. 70 pesos. Informan F 2134. 10500 19 mzo.

BARCELONA 4, alquilo primer piso compuesto sala, recibidor, tres cuartos, baño intercalado, comedor al fondo, cuarto y servicio criados, cocina gas, patio y traspatio, fabricación moderna, agua abundante. Informan tercer piso. 12220 19 mzo

SE ALQUILA Cuba 89, primer piso casa compuesta de sala, saleta-comedor, seis grandes habitaciones, cocina, baño y doble servicio sanitario. Alquiler $50.00. La llave en la bodega de la esquina. Informan en los Grandes Almacenes "El Número 15", Monte 15 Teléfono A-2803. Habana. 12353 29 mzo

INQUISIDOR 35-A

En 50 pesos se alquila este hermoso principal con habitación a la calle, saleta y cuatro habitaciones. Informan en Oficios 88, almacén de Manuel Muñoz y Cía. 10431 461 31 mzo.

SE ALQUILA en Marqués González 1 A bajos, entre San Rafael y San José, con sala, comedor, tres grandes cuartos. Baño y servicios. La llave en la bodega. Informes A-6420. 11751 19 mzo

VILLEGAS 109

casi esquina a Muralla se alquila primer piso, sala, recibidor, 5 cuartos, gran comedor, servicio de criados, muy frescos Precio 85 pesos. F-5506. 11492 19 Mz.

SE ALQUILA el amplio y cómodo alto de Peña Pobre 7 con sala, comedor, tres grandes cuartos, baño, cuarto y servicio de criados. La llave en el bajo. Informes A-6420. 11750 19 mzo

OFICIOS 86

Se alquila este hermoso piso principal compuesto de sala, saleta, cuatro cuartos, baño, cocina y servicios para criados, con vista a la Alameda de Paula. Informan Tel. A-1474. 10431-461 31 mzo

HERMOSO ALTO

propio para corta familia o consultorio. Puede verse a todas horas. Informan en los bajos. Espada 82 y medio, entre San José y San Rafael. 11710 20 mzo.

SE ALQUILAN los frescos altos de San Rafael 137 y 161 entre Lucena y Marqués González, con sala, comedor, tres cuartos. Baño y servicios. La llave en la bodega. Informes A-6420. 11749 19 mzo

SE ALQUILA por 30 pesos los bien situados bajos Aguacate 142, entre Muralla y Sol, propios para pequeño comercio, industria o depósito. Amplia sala al frente, cuarto, patio y servicio. Llave en los altos. Dueño: F-3890 y M-6947. 9714 29 Mar.

BAJOS espaciosos, nuevos, con vestíbulo, sala, recibidor, cinco cuartos, lujoso baño, gran patio, calentador, etc. Alquilo en Aguacate 17 entre Empedrado y Tejadillo. Alquiler moderado. 9422 29 f

(2)—Vedado

SE ALQUILAN en 200 pesos al mes, los altos de una casa de esquina situada en lo más céntrico del Vedado, a una cuadra de la calle 17, compuesta de seis cuartos, tres de cada lado, con dos baños intercalados, recibidor, sala, comedor, cuarto para criado con su servicio, cocina y pantry. Diríjase al Apartado 1117. 12825 22 mzo.

VEDADO. Sais casi Calzada. Alquilo frescos bajos; sala, comedor, cuatro cuartos, dos baños con todo confort. Entrada independiente criados, garage. La llave e informes: esquina bajos. 12889 24 mzo.

VEDADO. Alquilo casa muy fresca bien situada, Montero Sánchez 28, próxima a la calle 23; con jardín, portal, sala, comedor, tres cuartos baño y cocina. Informes: teléfono F 1020. 12942 21 mzo.

SE ALQUILAN los hermosos altos acabados de fabricar, calle 13 número 24, entre 8 y 10, con terraza, sala, comedor, cuatro habitaciones, baño intercalado y cuartos de criados con baño. Entrada independiente. Informan: Telf. F 5020. S 2102 25 mzo.

SE ALQUILAN en $51.50 cada uno, el piso alto y bajo de 21 número 248, entre E y F, Vedado. Tiene sala, comedor, tres cuartos, cocina y demás servicios. Puede verse. Preguntar al fondo por el señor Fermín. 12870 21 mzo.

VEDADO: 11 esquina a J 166 alquilo casa, sala, saleta, 4 cuartos, comedor, baño; cuarto y servicios criados, $80. Informan F-4283. 12834 25 mz.

SE ALQUILAN los frescos y modernos bajos de Línea esquina a 6. Teléfono F-1187. S 2086 25 mz.

LINEA, 106 entre 4 y 6. Se alquila esta espléndida residencia: 8 habitaciones, 3 baños, 4 cuartos de criados, servicios completos, garage, traspatio, árboles frutales, motor para agua. Informan: Calzada esquina a 8. Señor Vega.

SE ALQUILA un primer piso en la calle 12 esquina a 11, núm. 6, Vedado. es completo para una familia. Informan en 12 y 17, café. Telf. F 2758. S 2095 23 mzo.

BEER'S BOLLETIN

Se alquilan dos casas Miramar, sin muebles 200 y 250 pesos; calle H, Vedado, con muebles 150 pesos; calle 4 Vedado, con muebles 200 pesos. Calle 8 esquina con muebles 225 pesos; calle 17 con muebles 250 pesos; Alt. Alm. con muebles, 125 y 250 pesos.

SE NECESITA

casa grande con 14-16 habitaciones, para familia numerosa, 400 a 500 pesos al mes; otra para familia americana 150 pesos sin muebles.

SE VENDE

Casa chiquita Lawton 900 pesos al contado; otra Amp. Almendares, 3 habitaciones, garage, etc., 4.000 pesos, $6.500; Hotel 33 habitaciones, 15 baños, 2 cuadras Parque Central, 4.000 pesos; solar con 930 metros 2 cuadras del Habana Yacht Club, $9.000. Gran finca del campo, una caballería, hermosa casa, 50 mil pesos; esquina Fraile, Miramar, en venta, casa dos pisos, $65.000. Calle 23rd Vedado, renta $180, en venta, $21.000. Vean nuestra pizarra en la entrada.

BEER'S HAVANA
(Est. 1906)
Presidente Zayas 9 y medio
A 3070. M 3281.
E 611 19 mzo

SE ALQUILA, Vedado, 5a. número 35, seis cuartos, sala, saleta, comedor, baños, garage 500 metros jardín. Informan tel. F-1345. 12675 20 Mar.

EN 35 pesos se alquilan cuatro habitaciones y un garage para una máquina Informan calle A y 27, Vedado. 12795 19 Mar.

EN 35 pesos se alquilan los altos calle A y 27, Vedado, con cuatro habitaciones, baño y cocina de gas; terraza. Llaves enfrente. 12796 19 Mar.

ALQUILERES DE CASAS

VEDADO

Se alquilan los altos de la casa calle D y 21, altos izquierda. Se componen de sala, comedor, cuatro habitaciones, baño completo y cocina de gas. Precio cincuenta y ocho pesos. La llave en la bodega de los bajos; para más informes, en la sedería La Boria, Neptuno 164. 12761 21 Mar.

SE ALQUILA chalet seis y 19, Vedado, nueve habitaciones, tres baños, dos garages, propio para dos familias o un bording corto, alquiler moderado. Informan Paseo 25 altos, llave al lado. 12691 20 mzo

VEDADO. Calle 13 esquina a 24, se alquila esta fresca casa con portal, jardín, garage y demás comodidades. $70. Teléfono FO-7078. 12588 30 Mar.

SE ALQUILAN sin estrenar los bajos de Paseo número 12, lo más céntrico y aristocrático del Vedado; compuesto de tres habitaciones, baño intercalado color Beis; sala, saleta y comedor, decorados; éste, lo mismo que el portal, de azulejos sevillanos, muy linda y lujosa. Informan: F-5549. S-2047 19 Mar.

SE ALQUILAN los hermosos y ventilados bajos de Línea 63 esquina a A, compuestos de portal, sala, recibidor, cinco cuartos, dos baños intercalados, hall, amplio comedor, pantry, cocina, despensa, dos cuartos de criados con baño, garage con cuarto y baño para chauffeur. Informes: teléfonos F-2696 y M-1510. 12624 21 Mar.

CALLE 27 número 328, entre A y B, Vedado. Se alquilan los modernos altos con cinco habitaciones, baño intercalado hall, comedor, cocina de gas, tres habitaciones en la azotea. Las llaves esquina A. Teléfono M-4583. 12798 19 Mar.

CALLE 25 entre Paseo y 2, Vedado. Se alquilan los modernos altos con 6 habitaciones, baño intercalado sala, saleta, comedor, cocina de gas. Las llaves en la misma; teléfono M-4583. 12797 19 Mar.

SE ALQUILA casa de una planta, nueva, con jardín, portal, sala, comedor, dos cuartos, baño intercalado, cocina de gas y patio. Calle 5a. número 76, entre A y B, Vedado. 12799 24 Mar.

SE ALQUILAN los modernos y espléndidos altos de F número 207, entre 21 y 23. Se componen de sala, saleta, comedor, hall, cuatro hermosas habitaciones con dos baños intercalados con sus closets; pantry, cocina de gas y cuarto criado con sus servicios. Garage y cuarto de chauffeur. Llaves en la misma. Informan doctor Pagés, tel. F-4483. 12622 20 Mar

SE ALQUILA

un primer piso en la calle 15 entre 10 y 12, Vedado, compuesto de cuatro cuartos, con dos baños, intercalados; terraza, sala, hall, comedor, pantry, cocina de gas y cuarto de criados con servicios. Informan: teléfono A-7118. S-2033 25 Mar.

VEDADO. En N No. 18, entre Línea y 17, a una cuadra del Parque Maine, se alquilan bajos propios para un matrimonio. 12154 21 mzo

VEDADO

Se alquilan los altos de la hermosa casa calle 15 número 113, entre L y M., compuestos de sala, saleta, tres habitaciones, gran baño, comedor, cuarto de criados con sus servicios, un gran corredor de 2.50x20; además tiene en la azotea dos cuartos; dicha casa está a dos cuadras del gran Parque del Maine. La llave en el café de la esquina. Informan: línea y H; teléfono F 1649. 12407 24 mzo.

ALQUILO casa, jardín, portal, sala, comedor, tres cuartos, baño completo, cocina, patio, calle 16 esquina a Tercera, Reparto Almendares. Llave, bodega esquina. Informan teléfono F-5041. 12236 19 Mar.

EDIFICIO TAVEL, 21 Y C, ALQUILA

casa con sala, comedor, cocina y baño, con dos, tres y cuatro habitaciones, otra con sala, cuarto, cocina y baño. F-4252. Tavel. S-1977 12 Ab.

EN LO mejor del Vedado, calzada No. 169 entre J e I se alquilan los frescos altos independientes, compuestos d terraza, recibidor, sala cerrada, hall, cuatro habitaciones y dos de desahogo, saleta de comer y baño fino. Servicio de criados completo. Nunca falta el agua. Precio módico. Informan en los bajos. 12274 20 mzo

VEDADO. Se alquila chalet, calle 15 No. 466 y medio entre 10 y 12. Jardín, garage para una máquina, portal, vestíbulo, sala, comedor, saleta, pantry, cocina y cuarto de criado, en la primera planta. 5 habitaciones, saleta, hall, baño y pantry en la segunda planta. Está a la brisa y tiene agua directa y a motor. Alquiler muy rebajado. Informes teléfonos U-2648 y M-9595. S-2010 23 mzo

C, ENTRE 21 Y 23

Se alquila casa con jardín, portal, sala, comedor, cinco cuartos, corredor, baño y servicio, 70 pesos. Informan teléfonos F-4252 y F-2684. S-1976 12 Ab.

VEDADO. Alquilo la casa calle Quinta número 97, entre 6 y 8, jardín, portal, sala, saleta, tres cuartos, cuarto de criados, baño, dos servicios, patio y cocina en 50 pesos. Informan en el teléfono F 1675. 11834 19 mzo.

VEDADO

cómoda, amplia, fresca residencia, 19 y L, bajos, portales, gran saleta, hall, gran sala, seis cuartos, tres baños, gran comedor, jardines, gran patio sombra, comedor criados, departamento plancha, despensa, 4 cuartos criados, servicio, traspatio, garage dos máquinas, pisos mármol, decorada lujosa. Precio último $250. Informan en la misma. 8663 29 Fb.

SE ALQUILAN por el verano espléndidos altos amueblados, con cinco dormitorios, dos baños, garage, cuarto de chauffeur, calle 27, entre A y B. Vedado. Informan: Teléfono F 3852. 11679 20 mzo.

CASITAS INDEPENDIENTES. $15

Calle 26 entre 27 y 29 Vedado, a una cuadra del tranvía de la calle 23, compuestas de portal, sala, cuarto, cocina, servicios sanitarios y patio independientes. Informes Manuel Rodríguez, bodega Las Mercedes. 26 y 27 Tel. A-0383. 8266 20 mz

ALQUILO Vedado, espléndidos y confortables altos. Dos número 3. Terraza, recibidor, cuatro hermosos cuartos, baño moderno completo, gran comedor, cuarto y servicios criada, cocina, abundante agua. Llave bajos. Informes: I-3644 y A-5620. S-1932 22 Mar.

RESIDENCIA de gusto; nueva; sala, recibidor, hall, 5 habitaciones, dos baños intercalados, habitación de criada, terraza frente y fondo, garage; habitación chofer; habitación de estudio en la torre; agua caliente en todos los aparatos. J 211, entre 21 y 23. Teléfono F-5885. S-1873 24 Mz.

SE ALQUILA a media cuadra de la Plaza del Maine, residencia de lujo, bajos, vestíbulo, sala, gabinete, habitación, comedor, cocina; altos, recibidor, siete habitaciones, dos baños, garage para dos máquinas, lavadero, habitaciones para criados. Calzada esquina a N. De 1 a 4. Informes: U-5799. 12022 19 Mar.

CASAS A $32.00

Alquilo frescas casas altas y bajas, que dan a la calle 17 número 536, esquina a 16; sala, comedor, dos habitaciones, baño intercalado, etc. Llaves departamento F. Informan Telf. F 5557. S 1907 25 mzo.

VEDADO: Calle 21 número 236-B, altos, entre F y Avenida de los Presidentes, de brisa y sombra, a una cuadra de los tranvías de 23. Casa nueva de terraza, sala, saleta, dos dormitorios, comedor al fondo, baño intercalado, servicio de criados, agua fría y caliente. La enseña e informa: el Encargado, en la misma a todas horas y por teléfono A-1051, Señor Lazcano. 11415 23 mzo

ALQUILERES DE CASAS

LINEA esquina a Seis, Vedado. Se alquilan los bajos y los altos independientemente, acabados de reedificar. Los bajos se componen de jardín, portal, recibidor, sala, hall, comedor, seis cuartos de familia con dos baños, cocina, pantry y comedor de criados, cuatro cuartos de criados con dos baños. Garage. Los altos se componen de vestíbulo, portal, recibidor, sala, hall, comedor, cinco cuartos con tres baños de familia, cocina pantry, tres cuartos de criados con dos baños. Garage. Informe Teléfono A-1043. 12280 20 mzo

(3)—J. del Monte y Víbora

CASAS MODERNAS CON DOS Y CUATRO CUARTOS A $17 y $33

Lugar céntrico, próximo al puente de agua dulce, calle Justicia, esquina a Arango, a dos cuadras del tranvía de Luyanó. Llaves lechería. 2881 23 mzo.

POR 30 pesos se alquilan los altos de Concepción y Acosta; con dos habitaciones, sala, comedor y baño completo. S 2091 1 abril.

SE ALQUILA un apartamento en los altos de la bodega Zapotes esquina a Gómez, compuesto de 2 habitaciones, sala, recibidor, baño intercalado y cocina. Informa el dueño. M-8011. S 2087 25 mz.

SE alquila una casa compuesta de sala, tres cuartos, cocina, patio y servicios. Precio: $30.00. Informan Concepción y Buenaventura. S 2078 20 mz.

SE ALQUILAN en 50 pesos frescos y cómodos altos Delicias 82, entre Milagros y Santa Catalina, Víbora. Sala, saleta, cuatro cuartos, doble servicio. La llave en los bajos. Informan: Telf. I 3700. S 2099 27 mzo.

SE ALQUILA un chalecito de dos plantas en Luis Estévez 76, esquina a Concejal Veiga; véalo está propio para pasar el verano; también alquilo una casa en Revolución 57, a dos cuadras de la Calzada. Informan: Avenida de Acosta 36. Telf. I 1180. 12964 19 mzo.

REBAJADO el alquiler de la casa más ventilada de la Víbora, calle de Vista Alegre entre Goicuría y Juan Delgado. Portal, sala, cuatro cuartos, baño intercalado, comedor, cocina, patio y traspatio. a veinte minutos de los parques Mendoza. 12697 24 Mar.

SE ALQUILAN casitas a $12 con luz, calle de Pocito esquina a 16. Informan en la bodega o el teléfono X-1405. S-2070 21 Mar.

ALQUILO, Rodríguez 13, entre Ensenada y Atarés, moderna; sala, saleta, seis habitaciones, servicios completos. Informes: F-1976. 12750 26 Mar.

¡QUE CALOR!

Combátalo alquilando la casa mejor situada de la Víbora. Revolución entre Patrocinio y O'Farrill, Loma del Mazo. Propia para numerosa familia, clínica, sanatorio de personas delicadas pulmones etcétera. No vaya a las montañas; usted la tiene por $175 al mes. Puede verse a todas horas Informes: F-2809. 12758 26 Mar.

LOMA del Mazo. Se alquilan los bajos de la hermosa casa Patrocinio 29; compuestos de sala, recibidor, 4 habitaciones, baño completo, gran comedor, cuarto de criados con sus servicios, cocina y pantry, tiene además un buen portal, jardín y garage. La casa más alta de la Loma del Mazo. No deje de verla. Su dueña en los altos. Telf. I 2883. S-2067 23 Mar.

SE alquila casa muy fresca, compuesta de portal, sala, saleta, 2 cuartos, comedor, baño, cocina y patio, todo muy amplio. San Benigno núm. 48 casi esquina a San Bernardino. J. del Monte. Informan Tel. I-1784. 12734 19 Mz.

SE ALQUILA la moderna, amplia y ventilada casa en lo mejor de Santos Suárez; Enamorados 72, entre Durege y Serrano, a una cuadra del tranvía, compuesta de portal, sala, saleta, cuatro cuartos, baño intercalado completo, con agua fría y caliente, comedor al fondo, cocina, servicios de criado, galería, patio y traspatio; muy barata. La llave en la bodega de la esquina. Informan en Durege número 15, esquina a Santos Suárez, bajos. Teléfono I 5851. S 2043 20 mzo.

SANTOS SUAREZ

Se alquila el piso alto de la casa San Leonardo número 78, casi esquina a Avenida de Serrano, de muy reciente construcción y compuesto de sala, recibidor, tres buenas habitaciones con baño intercalado, moderno, comedor, cocina y servicio de criados. Puede verse a todas horas. La llave en el bajo. Informes: I-5285. Sr. Santeiro. 12736 23 Mar.

ALQUILO, Milagros 114, entre Lawton y Armas. Sala, saleta, tres cuartos grandes y servicios. La llave en la bodega. Informes: 2 número 206, Vedado; teléfono F-1211. 12671 19 Mar.

SE ALQUILA la casa Santa Catalina 42 entre Lawton y San Anastasio, Víbora, compuesta de portal, sala, saleta corrida, dos cuartos, comedor corrido, cocina, servicios sanitarios y patio. De cielo raso. La llave al lado. Informan teléfono FO-1822. 12704 21 mzo

ALQUILO en la Víbora, Avenida Porvenir, uno, esquina a Dolores, moderna y cómoda casa. Jardín, portal, sala, 4 habitaciones, galería, baño completo con calentador, comedor etc. Mucha agua, fresca, barata, fácil comunicación. 12689 20 mzo

SE ALQUILA un chalet en la calle Luz Caballero número 84, a media cuadra del Colegio Marista, a la brisa, y moderno; en 50 pesos. Jardín, portal, sala, hall, comedor y cuatro cuartos, baño y agua caliente. La llave al lado. Tel. I-5058. S-2036 19 Mar.

SE ALQUILA un grupo de 24 casas, ocho con frente a la calle y 16 interiores, en San Bernardino 32, 34 y 36. Alquileres desde 10 pesos. Informan en las mismas, señor Llanes. I-1258. 12638 22 Mar.

ALQUILO en 25 pesos casa moderna, portal, sala, dos habitaciones grandes, baño y cocina. Pérez esquina Fábrica. Llaves bodega. U-5215. 12570 22 Mar.

MUY REBAJADA, a 13 y 15 pesos, en Serafines 83, entre Vega y Flores. Alquilo casitas independientes, tienen dos cuartos, patio, cocina y servicio y luz. Informan en el Departamento No. 21, teléfono A-3970. 12527 24 Mar.

GANGA en $30 se alquila moderna y ventilada casa con portal, sala y tres cuartos, comedor, patio y traspatio y demás servicios. Rosa Enríquez No. 113, la llave e informes en la Bodega Luyanó. 10154 22 mzo

CONDESA 41 bajos. Compuesto de sala, tres cuartos, cocina y baño moderno en $40.00. Llave en los altos e informes en Teléfono M-7203. 12310 19 mzo

MARQUES DE LA TORRE 81

en esta casa frente al parque de la Iglesia de Jesús del Monte, se alquila un magnífico departamento y una habitación a precio de situación. 12506 27 mzo.

SE ALQUILA la cómoda casa de Luyanó 132, entre Manuel Pruna y Juana Alonso; compuesta de portal, sala, saleta, cuatro cuartos, comedor, baño, cocina, patio y traspatio. La llave al lado. S 2013 20 mzo.

BARATISIMA $75.00

Se alquila una de las más frescas y modernas casas de lo alto de la Víbora, está en la calle San Francisco 32, a cuadra y media de la Calzada; se encuentra a la brisa y tiene jardín en su costado derecho de tierra roja magnífica; portal, hermosísima sala, gran saleta, tres grandes habitaciones de 4 por 4 metros, otra más pequeña y un baño intercalado completo, imposible de mejorar, otro baño más, para servidumbre, gran traspatio, para tener vacas, crías de aves, etc.; tiene sus jaulas grandes. Instalación eléctrica con chuchos para toda clase de muebles, lavabos en las habitaciones, gran fuerza de agua a todas horas. La llave en la botica de la esquina. 12470 20 mzo.

ALQUILERES DE CASAS

SE ALQUILA una bonita casa estilo Americano, calle de Goicuría número 16, en Santos Suárez. La llave en la bodega de al lado. Informes en Acosta y Compostela. "El Angel". Teléfonos letras A-1011 y A-1629. S-1978 19 Mar.

SE ALQUILA

En Fomento y Arango, una casa de altos, portal, sala comedor, dos cuartos grandes, baño completo, patio y todo lo demás, propio para personas de gusto. Precio módico. 12150 23 Mar.

CALZADA de Jesús del Monte 499. Se alquilan estos altos, muy frescos y cómodos para una regular familia, tienen sala, saleta, cinco cuartos, cocina y baño. El precio rebajado. Informes en los bajos y Tel. A-6071. 12235 21 mzo

SE ALQUILA la casa: Lawton 7 entre Dolores y Concepción, compuesto de sala, comedor y todos los demás servicios. Informan en la Bodega o en San Miguel 211. 12719 24 mzo

EN LO MAS sano de la Víbora. Se alquila moderna casa, portal, sala, recibidor, comedor, 4 habitaciones, baño intercalado, cuarto y servicio de criados, gran patio, garage, cuarto y servicio chofer. Vista Alegre entre Luz Caballero y J. Bruno Zayas. Teléfono F-2112. S-1417 22 Mz.

SE alquila la ventilada casa compuesta de jardín, portal, sala, comedor, siete habitaciones, baño completo intercalado, cuarto y servicio de criado, cocina, patio y traspatio propio para gallinas en la Calzada de la Víbora a dos casas de la Estación Havana Central. Informan Teléfono I-2484. E 2048 ind. 4 sep.

SE ALQUILA una casita en Justicia No. 2 letra J, sala, comedor, 2 cuartos en $32 a una cuadra de Concha. Dueño Virtudes 89. Tel. A-4208. 11788 1 mzo

VIBORA
PATROCINIO No. 7

entre Calzada y Párraga. Se alquila en el lugar más céntrico de la Víbora, una hermosa y fina residencia, con tres dormitorios en los bajos y un salón alto con dos cuartos de baño completos, en el alto y en el bajo. Es una casa para persona de gusto y su renta es moderada. Informan en el almacén de víveres finos "San Ramón". 12095 19 Mar.

ALQUILO amplia y fresca casa Mangos número 2-E, Jesús del Monte. Sala, saleta, tres habitaciones, cuarto de baño y demás servicios. Llave en la bodega de enfrente. Informan Reunión No. 7. S-1986 19 Mar.

JESUS del Monte. Alquilo cómodas casas con sala, saleta y tres habitaciones a 25 y 30 pesos. Ensenada 16, bodega. Rodríguez. 11531 21 Mz.

(4)—Regla, Guanabacoa y Casa Blanca

GUANABACOA. Se alquila la casa Pepe Antonio No. 14; compuesta de sala, saleta, 4 habitaciones, cocina, baño y servicios sanitarios; toda de pisos de mosaico. La llave enfrente. Informan, Obrapía No. 19. Telfs. M-6933 y FO-1736. S-2009 20 mzo

(5)—Marianao

ALTURAS BUENAVISTA

Próximo al colegio Belén, alquílanse fresquísimos altos, cuatro cuartos, $25.00; agua siempre. Edificio Campana, Loma del apeodero Ceiba. Carros Vedado Marianao. 12892 20 mz.

SE alquilan los altos y los bajos de la casa calle 14, esquina a 13, Reparto Almendares o Nicanor de Campo, compuestos de sala, recibidor, cuatro cuartos, hall, comedor, baño intercalado, pantry, cocina cuarto y servicio de criados y garage. Teléf. FO-1340. 12634 20 mz.

MARIANAO. CALLE LUISA QUIJANO ESQUINA A CARMEN

Se alquila un local, con armatostes y mostradores, todo moderno, para bodega. Informan al lado, carnicería. U 5215. 12913 22 mzo.

VEINTE pesos con frente a la calle. Alquilo casas de mampostería y cielo raso, portal, sala, dos cuartos, cocina, servicios y patio. En el Reparto Loma Llave, Marianao. Informan en Emilio Zola número 2. Teléfono FO-7070. 12672 19 Mar.

REPARTO Nogueira, Marainao. Se alquilan casas muy frescas y cómodas con sala, saleta, tres cuartos, cocina y baño, el precio se ha rebajado. Informes Tel. FO-7014 y A-6071. 12234 21 mzo

PLANTA baja, Avenida de América esquina a Avenida de los Aliados, Reparto Alturas del Río Almendares. Precio $100.00. Informes: Bufete de Arellano, Empedrado 16. Teléfonos A-2218 y A-2478. E 474 Ind 7 Mz.

BUENAVISTA. Dos cuadras del colegio Belén; pegado paradero Orfila, con doble línea tranvía y guagua; calle 2 número 5 ,alquilo casa toda mampostería; portal, sala, comedor, tres habitaciones, baño, cocina y patio; todo muy amplio y fresco. Informan I-4433. Precio $30. Llave cantina del paradero. S-1872 19 Mz.

ALQUILO casa, jardín, portal, sala, comedor, tres cuartos, baño completo, cocina, patio, calle 16 esquina a Tercera, Reparto Almendares. Llave, bodega esquina. Informan: teléfono F-5041. 12236 19 Mar.

BUENA VISTA, Marianao, se alquila una casa de una planta, próxima al Hotel Almendares, situada en la Avenida nueve esquina a 7, que se compone de portal, sala, cuatro cuartos, closet, baño intercalado, hall, comedor, pantry, cocina, cuarto y servicios de criados. Garage para una máquina. Precio: 70 pesos mensuales y la llave la tiene José Rodríguez, en una caseta de madera que hace frente a la calle 6. Bufete de Arellano, Departamento de Admon. de Bienes. Teléfonos A 2478 y A 2218. E 441 ind. M 1.

PUENTES Grandes. Alquilo, 25 pesos, espléndida casa, sala, comedor, cuatro grandes habitaciones. Próxima a la Papelera y Tejar. La Criolla, Husillo número 12. Más informes: tel. I-6090. 14014 21 Mar.

SE ALQUILA magnífico chalet Avenida Paz, Alturas Almendares, salones, 5 cuartos, baños, servicios, garage, jardín. Informan F-5531. S-1931 22 Mar.

BUENAVISTA. MARIANAO

Cerca Colegio Belén, alquilo calle primera entre 6a. y 7a. avenida; con portal, sala, comedor, tres habitaciones, baño intercalado, cocina, gran patio 30 pesos. Casitas nuevas independientes 15 y 12 pesos en 7a. avenida entre 3 y 4. Llave al lado de casa casa. Informan en el teléfono F 5557. S 1909 25 mzo.

SE ALQUILA magnífico chalet Avenida Paz, Alturas Almendares, salones, cinco cuartos, dos baños, servicios, garage, jardín. Informan: F-5531. 12012 22 Mar.

REPARTO ALMENDARES

Calle "9" esquina a "10" frente a doble línea de tranvías se alquila moderno chalet de dos plantas con cinco habitaciones y todas las comodidades incluso garage. Puede verse a todas horas. Informan San Ignacio 50. Tel. A-7501. Precio $90.00. 12335 23 mzo

(6)—Cerro

SE alquila una casa de planta baja; sala, saleta y dos cuartos, en la calle de Universidad número 17-A entre Sierra y Santa Rosalía, una cuadra de Infanta. Informan: Zanja número 69. Telef. M-9524 12838 20 mz.

SE ALQUILA una casita en Bellavista y Macedonia, dos departamentos; servicio y cocina; luz, a una cuadra de las guaguas Cuba. Informan Tel. I-4235. S-2061 22 mzo

10 CENTAVOS
DE 7 A. M. A 4 P. M.; Y DE 4 A 10 P. M.
15 CENTAVOS

SOLICITUDES DE TRABAJO: DIEZ CENTAVOS
DEPARTAMENTO DE ANUNCIOS CLASIFICADOS

10 CENTAVOS
DE 7 A. M. A 4 P. M.; Y DE 4 A 10 P. M.
15 CENTAVOS

M.E.C.D. 2016

SE ALQUILAN

Espléndidos y amplios locales para establecimientos mercantiles a precios sin competencia.

MURALLA No. 59, bajos, entre Habana y Compostela, excelente local superficie: 400 metros cuadrados, con armatroste. Las llaves en el número 57.

CALZADA DEL MONTE, frente al Mercado Unico, entre las calles de Manglar, y Matadero, acera de la sombra. 4 locales.

CALLE HABANA 121, altos, esquina a Muralla, situación ideal para oficinas o casa de huéspedes.

Informan en Llinás 54-A, esq. Marqués González, Teléfonos U-4489 y U-2925.
E 1880 ind. 17 ag.

ALQUILERES DE CASAS

SE ALQUILA DOMINGUEZ NUM. 17-E, ESQUINA A FALGUERAS. CERRO

Chalet compuesto de jardín, portal, sala, saleta, comedor, hall, cuatro cuartos, baño intercalado, cocina, cuarto para criados, servicios y garage. La llave en la bodega. Informan: Telf: A 3129. 12911 22 mzo.

SE ALQUILA el piso alto izquierda, de Cerro número 520-A. Se compone de terraza, sala, saleta, tres habitaciones con servicios intercalados, comedor, cocina, cuarto de criados y servicios para los mismos. 12759 21 Mar.

$20 ALQUILO LA ESQUINA

Calzada Salvador y Moreno, de portal, sala, saleta, dos cuartos y cocina, a propósito para zapatería, sastrería o particular. Informes, encargada. 12548-21 21 Mar.

SE ALQUILA casa muy amplia. Sala, saleta, tres cuartos, cocina, comedor, baño intercalado, patio, traspatio con una mata de mangos, en $45. Primelles 74, Cerro. 12531 23 Mar.

TRES casas con sala, dos ventanas, comedor, baño intercalado, dos cuartos, Atocha número 8 y medio en 30 pesos. Con tres cuartos en 40 pesos en Cañongo número 1-B, y con portal, cuatro cuartos con doble servicio en Zaragoza número 13 en 60 pesos. S 2020 19 mzo.

AMENIDAD Y CRUZ DEL PADRE

A una cuadra de Infanta alquila casa de sala, comedor, cuarto, servicios. Informan Pedroso y Cruz del Padre, bodega. A-3591 y F-2684. S-1974 12 Ab.

REBAJADOS de 60 a 50 pesos. Pisos altos y bajos. Modernos, amplios, frescos, comunicaciones fáciles, en barrio Tulipán, calle La Rosa 3. Informarán teléfono A-3103. 11981 22 Mar.

A UNA cuadra de Infanta y dos de Tejas se alquila Cruz del Padre 8-D, muy amplia sala, tres cuartos, saleta, servicios y gran patio. Precio cuarenta pesos. F-1632, Línea 2, Vedado. 12089 22 Mar.

CERRO. Alquilo en Primelles 68, 79 y 81 casas sin estrenar, a 17 pesos, hay guaguas por el frente y en prensa. Informes bodega Velarde Marcio. 11532 21 Mz.

(B) DEPARTAMENTOS

(7)—Habana

SE ALQUILAN hermosos apartamentos con baños completos 25 y 35 pesos. Carlos III número 265, entre Zapata y Pozos Dulces. 12895 5 abril.

SAN IGNACIO 25. Departamentos para oficinas y habitaciones ventiladas, precios reducidos, luz y agua abundante. Elevador, informes encargado. 12683 19 mzo

EN INFANTA 61, casi esquina a Carlos III, alquilo magnífico departamento bajo con dos cuartos, baño, cocina, gran patio, un salón con dos puertas metálicas, propio para establecimiento. La llave en el café Almendares. Informes: Dragones 64. Telef. A-9642. S 2082 27 mz.

MONTE 74, se alquilan departamentos grandes, para familias que deseen vivir cómodas, están muy bien decorados e interiores, buen baño, cocina de gas, patios, espléndida escalera y cuartos de 5 metros en cuadro. Precios de situación, véalos. Informes: García, Teléfonos I-6141 y A-3376, las llaves en los altos. 12418 31 mzo

SE ALQUILA buen apartamento de dos habitaciones con balcón, cuarto de baño muy fresco, buena casa a personas decentes. Amistad 98 entre San José y Barcelona. 12176 19 mzo

PARA FAMILIAS Y PARA PROFESIONALES

EDIFICIO "GRANADA"

San Rafael 14.1|2

Departamentos de 3 y 4 habitaciones, propios para Médicos, Dentistas. También para familias. Elevador día y noche. Lugar el más céntrico de la ciudad. Frescos, cómodos, modernos.

Informan: O'Reilly 11, Departamento 506. Telf. A 4817. Señor Moreno.
E 598 mzo 29.

ESCRITORIOS. Se alquilan departamentos con luz a 15 pesos en Empedrado 17. 11159 22 mzo.

JOVELLAR número 8, entre Aramburo y Hospital; alquilo magnífico apartamento compuesto de sala, comedor, tres grandes habitaciones, baño completo, cocina y calentador de gas, patio, cuarto y servicio de criado. Alquiler 70 pesos. Informan apartamento número 4 o teléfono M-1429. S-1948 22 Mar.

EDIFICIO "AGUIAR"

Industria 72 y medio. A dos cuadras de Prado. Apartamentos amueblados y sin muebles; teléfono, ascensor, servicio y baño completo en cada apartamento, con agua caliente a todas horas. Hay locales para establecimientos. 11840 10 abril.

AMUEBLADOS

Casas apartamentos de 2 3 4 habitaciones. Edificios modernos, con elevador, servicio de hotel, incluyendo ropa de cama, loza, luz, teléfono. Mrs. Anita Storman Carter M-7374. **Morro y Genios.** Edificio Gómez. 10302 31 mz.

OBRAPIA 14

Casa de departamento, se alquilan departamento con 2 y tres habitaciones, cocina, luz, gas y servicios sanitarios privados. Informa el portero. S-1615 30 Mz.

(8)—Vedado

EN LINEA número 81. Se alquilan tres amplios apartamentos, juntos o separados, con frente a la calle y servicio sanitario. S 2090 25 mzo.

EN EL EDIFICIO Arcos, en F entre 19 y 21, Vedado, se alquila un elegante y fresco departamento exterior en 45 pesos mensuales. También hay otro exterior más pequeño, el número 24, en 28 pesos 50 centavos. Informan en el mismo el conserje señor Fermín. 12872 21 mzo.

SE ALQUILAN apartamentos a $18 y $20 mensuales, tres amplias habitaciones, cocina y baño. Calle 15 entre 18 y 20, Vedado. Pasaje Vega. 12423 24 mzo

DEPARTAMENTOS

VEDADO. Se alquilan apartamentos con baños completos, cocina gas, agua caliente, 35 y 55 pesos. Uno grande frente a Calzada 65 pesos. Calzada esquina a M. Edificio Alfaro. 12896 5 abril.

SE ALQUILAN dos apartamentos sin estrenar en lo más céntrico del Vedado, muy independientes, con dos habitaciones, sala, comedor decorado, baño intercalado color rosa o azul, cocina de gas y calentador; son muy lujosos. La llave al lado, el encargado de la obra. Informan, Paseo 12 casi esquina a Línea. Teléfono F-5549. S-2049 19 Mar.

PLAZA DEL MAINE

A precio de situación, pisitos completos; sala a la calle, tres habitaciones, baño intercalado, cuarto y baño criada, cocina gas y comedor al fondo, con salida independiente. Sólo 45 pesos. Modelos de independencia, elegancia y ventilación. Gran edificio **Maine Apartments.** M y 13, frente nuevo parque, media cuadra Malecón y de Línea. Lo mejor de la Habana. Familias escogidas. Esquina $56. $100. S-1869 7 Ab.

EDIFICIO CHIBAS

Calle G. (Avenida de los Presidentes) esquina a 25, en la parte más alta, fresca y sana del Vedado; alquilo apartamentos con todas las comodidades, agua abundante, fría y caliente, elevador, día y noche. Precios módicos. 12167 28 Mar.

(9)—Barrios

MUNICIPIO y Rosa Enríquez, hermosos apartamentos, los más modernos, los más baratos, los que tienen agua más abundante; sala, cuarto baño completo, cocina, lavadero. 12882 22 mzo.

MAGNIFICO local para establecimiento; alquilo en Durege y Correa; 5 puertas de hierro, alquiler $40.00 y contrato largo. Informan taller de carpintería, por Durege, o M-1429. S-1950 22 Mar.

REBAJADOS de 25 a 20 pesos. Apartamentos altos y bajos. Modernos, amplios. Comunicaciones fáciles, luz y agua. Tulipán, calle La Rosa 3. Informarán teléfono A-3103. 11980 22 Mar.

(C) HABITACIONES

(10)—Habana

SE ALQUILAN habitaciones muy baratas en Prado 97, altos del Cine Niza, con muebles, luz y servicios, tenemos con vista a la calle y una grande muy cómoda para cuatro amigos que quieran vivir juntos. 12884 20 mzo.

EN CASA de estricta moralidad se alquilan unas habitaciones propias para hombres solos o matrimonios sin niños. Informes: Concordia 20, bajos, entre Aguila y Galiano. 12950 27 mzo.

EN SOMERUELOS 44 se alquilan habitaciones bonitas y ventiladas. Informa la encargada en los bajos, a todas horas. 12869 25 mzo

SE ALQUILAN habitaciones altas, claras y ventiladas a hombres solos de absoluta moralidad. Las hay desde ocho a quince pesos. Belascoain 31. Por Concordia. 12893 20 mzo.

BERNAZA 49. Habitaciones muy ventiladas, luz y gas, elevador, precios módicos, informes encargado. 12682 19 mzo

OBRAPIA 73

Se alquilan habitaciones altas y bajas a precios de situación. 12505 27 mzo.

O'REILL 31

Se alquilan espléndidas habitaciones con balcón a la calle, lavabos de agua corriente, desde 20 pesos en adelante, segundo piso, casi esquina a Habana. 12507 22 mzo.

INDUSTRIA 136 frente a Campoamor. Se alquilan habitaciones amuebladas a 20, 25, 35, 40, 60 y 100 pesos por meses, todas dotadas de agua corriente, en la misma se alquila un regio local para una Barra o se solicita un socio. En San Lázaro 274 altos una habitación con o sin muebles a caballero o señora sola. Se piden referencias. 12174 12 abril

AMPLIAS Y FRESCAS HABITACIONES AMUEBLADAS

Se alquilan Reina y Belascoain, altos del café la Avenida. Informan A-1942. 11503 8 Ab.

MONSERRATE 93, altos, entre Lamparilla y Obrapía, se alquilan habitaciones con lavabo agua corriente, muebles especiales, a precio de situación. Otros informes en la misma. 11093 5 ab

(11)—Vedado

SE ALQUILAN habitaciones con vista a la calle con o sin muebles, altos de la bodega 11 y E, Vedado. F 5175. 10769 19 mzo.

(12)—Barrios

CUARTOS COMODOS

En Jesús del Monte 156, puente de Agua Dulce, cuartos grandes con división doce pesos. En Omoa 14 a 10 pesos. Todas con luz. Informes allí. 12856 24 mzo.

A 6 Y 7 PESOS SE ALQUILAN

amplias y frescas habitaciones con pisos nuevos de mosaicos en Moreno 59 esquina Calzada de Salvador. 12549 30 Mar.

POR SOLO diez pesos alquilo habitación magnífica, con luz, cocina, completamente independiente; Luz Caballero 7, entre Santa Catalina y Milagros. 12404 24 mzo.

HABITACIONES y apartamentos de tres piezas con servicio propio, altos y bajos, desde 7 pesos hasta 20. Zaragoza número 13, Cerro, una cuadra del carro. S 2021 19 mzo.

HABITACIONES altas, muy frescas y cómodas, agua abundante; Durege y Correa, Reparto Santos Suárez. Informan taller de carpintería de los bajos o teléfono M-1429. Alquiler de $10 a $13. S-1949 22 Mar.

(D) LOCALES

(13)—Habana

BELASCOIAN 15

Gran local propio para establecimiento al frente, cinco habitaciones grandes con entrada independiente y servicio. Precio reajustado. Informan en el alto. 12840 23 mzo.

SE ALQUILA a media cuadra de Monte, propio para taller o industria un local con 7x25 mts. en Castillo 11 E, esquina a Cádiz. 12887 25 mzo.

ALQUILO cerca de Carlos III, un local chico con puerta de hierro. San Francisco 53 A, para depósito o lo que deseen; 15 pesos; llaves bodega. Informan en Mercaderes 27; Telf. A 6524. 12916 23 mzo.

SE ALQUILA espléndido local O'Reilly número 29, esquina a Habana, con 500 metros de superficie. Tiene planta alta y entresuelo. Propio para cualquier establecimiento. Alquiler $200. Informes: teléfonos A 4358 o M 6263, altos botica Sarrá. Se da contrato firme por dos años prorrogables al tiempo que usted desee. 12927 24 mzo.

ALQUILO hermoso local para almacén, en Habana 138, casi esquina a Muralla. Tiene 450 metros de superficie. Alquiler $100. Altos botica Sarrá. Teléfonos A 4358 y M 6263. Se da contrato firme por dos años prorrogable al tiempo que usted desee. 12926 24 mzo.

SERIO Y FORMAL

Gratis para establecimiento. Local 300 metros en calle céntrica, cerca Parque Central. Razón única: que no esté desocupada. A 4358. M 6263. 12928 24 mzo.

SE ALQUILA la nave Villegas 119 y 121 entre Muralla y Sol que ocupaba la "Cuba Importation Company". La llave e informes en los altos. 12713 22 mzo

SE ALQUILA en Finlay 74, una preciosa nave con 400 metros de superficie. Informes en el segundo piso. Telf. M 3675. 12728 26 mzo.

LOCALES

HERMOSOS bajos propios para industria, comercio, oficina, cantina, fonda, garage, establecimiento de víveres, billar, cinematógrafo (no hay ninguno en 15 cuadras a la redonda), oficina de películas, comisionistas, etc. Tiene puertas de cristal y consta de un salón corrido, al mismo nivel de la acera. Casa sin estrenar. Se alquila a precio sumamente bajo y se da contrato largo. Trocadero 107 ent. Galiano y S. Nicolás. Dueño, Tel. M-2388. 13732 19 Mz.

ALMACEN ó DEPOSITO

Seiscientos metros, alquilo espléndido local en Compostela número 98, entre Muralla y Sol; doy contrato. Informan: Muralla 71. Telf. A 3450. 12722 31 mzo.

BRUZON 4, casi esquina a Ayesterán, alquilo una nave de mampostería con 300 metros de superficie, propia para industria, cine, talleres, etc. Tiene anexo un patio cercado de 700 metros de superficie, con una pequeña nave de mampostería. Lo alquilo junto con la nave de mampostería o por separado. Su dueño, Prado 29, bajos; teléfono A-3323. 12804 22 Mar.

SE ALQUILA, San José, 44, un local propio para depósito o cualquier industria. Se da barato. Informan en el mismo, de 8 a 10 y 1 a 3. 12771 20 Mar.

A LOS placeros del Polvorín. Magnífico local Acosta esquina a Picota, frente Juzgado Correccional. Para barra, y al lado otro para fonda o almacén. Informan: U-5712. 12723 19 mzo

SE ALQUILA espléndido local de Aguacate 47 propio para almacén, depósito u oficina, puertas de hierro a precio de verdadera situación. Informes en los altos. Tel. M-3854. S-2062 22 mzo

NAVE SIN COLUMNAS

Se alquila. 10 metros por 26, con cielo raso, portal y servicios; muy clara y espaciosa para industria fina o sociedad. Informan: Serrano 6, cerca de Toyo; teléfono I-3221. 12657 23 Mar.

SE ALQUILA Habana 166 frente a Obras Públicas, para depósito o establecimiento. 160 metros. Barato. 12347 23 mzo

OFICIOS 86, ALMACEN

Se alquilan los bajos de esta casa para almacén o establecimiento, que miden 8 metros de frente por 29 de fondo. Informan en Oficios 88, **almacén de Manuel Muñoz y Ca.** 10431-461 31 mzo

PARA ESTABLECIMIENTO

San Rafael 57. Salón con nueve metros por diecisiete. Informes San Ignacio 40, altos. Tel. A-801. 11336 23 mz.

SE ALQUILA

juntas o separadas, tres naves acabadas de fabricar, propias para industria o depósitos de mercancías: nave de 550 metros de superficie; nave de 600 metros de superficie; nave de 700 metros de superficie, con chucho de f. c. frente a las mismas. Se encuentran situadas en la Calzada de Fábrica entre el nuevo almacén de Aspuru y Cía, y taller de maderas de P. Gutiérrez Hermano, próximas a los muelles y estación terminal. Para más informes: Telf. I 1019 e I 2120. 11167 22 mzo.

BELASCOAIN 15

Gran local propio para establecimiento al frente, cinco habitaciones grandes con entrada independiente y servicio. Precio reajustado. Informan en el alto. 10501 19 mzo.

OBRAPIA 12 y 14

Se alquila un local propio para depósito o comercio; y otro propio para barbería, precio económico. Informa el portero de Obrapía número 14. S-1616 30 Mz

(14)—Barrios

CALZADA de la Víbora 602, frente al paradero de tranvías; se alquila local para establecimiento con habitaciones modernas, para vivienda en 70 pesos. Se da contrato. Informa: E. Guzmán, botica San Ramón, Teléfono I 1242. S 2076 22 mzo.

ALQUILO esquina Columbia y Tres Rosas, magnífico lugar para establecimiento, muy razonable. Informan en el mismo. También en el tel. A-1895. 12583 20 Mar.

QUIERE establecerse. Para bodega alquilo local de esquina para bodega, moderna con armatostes y mostrador en 30 pesos; doy contrato por seis años. Calle 4 y 4a., Reparto Buena Vista. Informa: Guerreiro. Teléfono I-1520, Jesús del Monte, 539. 12679 24 Mar.

ESQUINA

Se alquila propia para bodega con gran salón y tres accesorias en Serrano y Santa Emilia. Informan: Monte 27. Teléfono M 1654. 12358 20 mzo.

BUENA oportunidad, uno local para bodega, con todos sus utensilios, lista para abrir y una carnicería en las mismas condiciones, mucha barriada, no la abre su dueño por muchas ocupaciones. Da razón Demetrio Zunzunegui. Canteras de Pogolotti, teléfono FO-7174. 10965 21 Mz.

SE ALQUILA una esquina para establecimiento en las calles Justicia y Rodríguez del barrio de Luyanó. También se alquilan dos casitas al lado en $25.000 cada una. Llámese al teléfono A-4929. S-1938 31 Mar.

(E) GARAGES

(16)—Barrios

SE desea alquilar el garage de la casa particular Línea número 97 entre Calle 8 y Calle 10, Vedado. Tiene agua, luz eléctrica y es independiente de la casa. Informan Línea núm. 97. También se alquilan dos habitaciones altas para estorage. S 2085 19 mzo.

(16½)—Solicitudes de alquileres

DOS jóvenes distinguidos extranjeros, recién llegados, desean habitación amueblada en familia; lugar céntrico; si es posible como únicos inquilinos; dirigirse por carta: Poste Restante, Lista de Correos, D. Alvarez. 12842 20 mz.

MATRIMONIO que sale a viajar por uno o dos años, desea alquilar amueblado por ese tiempo, el piso que hoy ocupa en la Habana en casa de su propiedad a familia conocida o recomendada. Dicho piso está elegantemente puesto, es muy cómodo, tiene gran zaguán, escalera ancha de mármol, bonito recibidor, sala, con pianola, despacho estilo español, elegante comedor con vajilla de loza y cristal completas y cubiertos de pata para doce, dejando en todos los departamentos, sus lámparas y todos los objetos de adornos en los mismos. Cuenta con tres amplias habitaciones y contiguo un buen cuarto de baño completo; tiene gran cocina de gas con su batería necesaria, cuarto de criados y servicios, lavadero y gran azotea. Más informes: Compañía Nacional, Telf. A 8484 y A8787. S 2092 23 mzo.

SE SOLICITA un local en un lugar comercial, como en el paradero de Luyanó, o Aguila, desde Neptuno a San Lázaro, o por la calle de Monserrate. Su precio de $60.00 a $70.00. Informan en Campanario 233, señor Antonio Fernández. S-137 20 mzo

SE desea arrendar una finquita que esté cerca de la Habana y con su casa de vivienda. Para informes en 23 número 395, esquina a 4, Vedado. Tel. F-1140. Pregunten por Daniel. 12845 20 mz.

(F) SE NECESITAN

(17)—Criadas de mano y Manejadoras

SE NECESITA una criada para los quehaceres de corta familia; no importa que sea de mediana edad. Calzada de Arroyo Apolo 50, pasado el puente, la tercera casa. S 2100 20 mzo.

SE NECESITAN

SE solicita una criada de mano peninsular en Belascoain número 48 altos. Se da buen sueldo. S 2077 20 mz.

SE solicita una joven peninsular, que duerma en la colocación, para cocinar y limpiar. Corta familia. Si no sabe cocinar que no se presente. Pocito 9, letra E, Víbora. 12854 19 mz.

SE DESEA encontrar una buena criada para atender a tres niños mayores. Buen sueldo y que traiga referencias de la última casa en que estuvo colocada. Columbia: Avenida de los oficiales esquina a Octava. Teléfono FO-1521. 12681 19 Mar.

SE SOLICITA una criada para los quehaceres de la casa, que tenga referencias. Informan Bernaza 18, segundo piso. S-2079 19 Mar.

SE SOLICITA una buena criada de mano que sepa su obligación. Informan calle 19 número 6 entre N y O. Teléfono F-4920. S-2073 19 Mar.

SE SOLICITA criada de mano en Figuras 37, primer piso derecha. S-2056 1 mzo

CALZADA de la Víbora número 574; se solicita una criada de mano que sepa trabajar y traiga referencias. S-1955 20 Mar.

(19)—Cocineras

SE SOLICITA para corta familia una cocinera que sepa su obligación y sea muy limpia. Tiene que traer referencias y dormir en la colocación. Tel. F-2484. S-2065 19 Mar.

SE solicita una joven española para cocinar y ayudar a la limpieza para tres de familia. Ha de ser seria y con referencias. Campanario 52, segundo piso. Son tres de familia. 12853 19 mz.

(25)—Varios

NECESITAMOS personal para cubrir cincuenta plazas de vendedores, pueden ganar sueldo o comisión. Tostadero de café, Puerto Rico, Reina 157, por Belascoain. 12686 20 mzo

SE solicita un planchador de driles en el Niágara. Fomento 15-A, Jesús del Monte. 12850 22 mz.

OPORTUNIDAD

para negocio importante. Se interesa socio aporte 15.000.00 o más. Buena fama de marca, lo cual constituye renta vitalicia; y esto ofrece la seguridad para multiplicar y tener garantizado su dinero. Diríjase al Apartado 363. 12745 22 Mar.

NECESITAMOS vendedores para la Habana, artículos fácil venta a plazos. También Agentes para el interior que puedan prestar cien pesos de garantía por mercancía. Néstor de la Torre, Jesús del Monte 282, piso 2o. de 2 a 6. 12410 20 mzo

(26)—Agencias de colocaciones

AGENCIA LA UNION

De Marcelino Menéndez, treinta y un años de establecida. Es la única que en cinco minutos facilita todo el personal con buenas referencias. Llamen al teléfono número A 3318. Habana 114. S 1634 30 mzo.

AGENCIA La Nueva América; Almendares, Lanuza y Primera; FO 1886 Señoras: pidan sus sirvientas a esta seria casa; coloca con referencias. Necesito una criada y una cocina, 30 pesos cada una, para matrimonio americano; doy casa y comida por 50 centavos; casa de moralidad. 12921 20 mzo.

(G) SE OFRECEN

(27).—Criadas de mano y Manejadoras

SE DESEA colocar una muchacha de criada de mano y en la misma una señora para cocinar. Informan: Salud número 203. Teléfono U-1776. 12680 19 Mar.

DESEA colocarse una joven española de criada de mano o para cuartos; sabe coser; tiene referencias; 30 pesos sueldo; teléfono FO 1886, Almendares. Calle Agramonte esquina a Lanuza. 12924 20 mzo.

JOVEN española desea colocarse de criada de mano o manejadora; tiene referencias; desea casa de moralidad. Informan: Telf. U 4669. Dolores. 12909 20 mzo.

MUCHACHA española, se ofrece para criada de mano; sabe servir muy bien y lleva tiempo en el país. Tiene buenas referencias. Informan: Villegas 128, teléfono A-8110. 12754 19 Mar.

DOS SEÑORAS portuguesas recién llegadas, desean colocarse en casa de moralidad. Informan Oficios número 32; teléfono A-7920. S-2074 22 Mar.

DESEA colocarse una señora mediana edad, para los quehaceres de corta familia; es peninsular, de mucha confianza y trabajadora; no tiene grandes pretensiones. Informan tel. U-4669. 12751 19 Mar.

SE DESEA colocar una muchacha española de criado de mano o comedor; tiene referencias. Informan F-2207; H, esquina a 25. 12700 19 Mar.

DESEA colocarse una señora española de mediana edad, de manejadora o criada de mano; le gustan los niños y sabe trabajar; es formal; lleva tiempo en el país; tiene buenas referencias. Teléfono F-4117. 12780 19 Mar.

SE DESEA colocar una señora de mediana edad; sabe sus deberes; de cocina y es limpia. A-0326. 12785 19 Mar.

SE DESEA colocar una joven española de criada de mano o manejadora. Informan al teléfono M-3235. 12801 19 Mar.

UNA JOVEN isleña, desea colocarse de manejadora o criada para corta familia. Sabe bordar y tiene buenas referencias. Monte 381, altos. Teléfono A-4916. 12611 19 Mar.

JOVEN, americana de color con buenas referencias, ofrece su servicio como manejadora criada o lavandera. Teléfono F-O-1013. 12440 20 mz.

UNA MUCHACHA de color, inglesa, que habla el español, se desea colocar como manejadora, criada de cuartos y coser; sabe lavar ropa fina. Pueden llamar a la calle 6 entre 3 y 5, número 5 1-2, después de las ocho de la mañana. 12238 19 Mar.

DESEA colocarse una española de mediana edad para manejadora o criada de cuartos, sabe cumplir con su obligación. Informan Tel. U-4024. 12275 20 mzo

SE DESEA colocar una joven para criada de mano. Tiene referencias. Informes: Rodríguez 30. 12188-89 20 Mar.

SE DESEA colocar dos jóvenes españolas para criada de mano Informan al teléfono A 6084. 12051 20 mrzo.

UNA JOVEN española desea colocarse de manejadora o criada de mano. Tiene referencias. Informan: A-5741. S-1951 21 Mar.

SE DESEA colocar una joven peninsular para viajar con familia, lo mismo para manejadora que para criada o acompañar señoras. Se dan referencias. Sin pretensiones. Teléfono A-9589. 11525-26 19 Mz.

(28).—Criadas de Habitaciones y Coser

UNA SEÑORA de color desea colocarse con un matrimonio para limpiar por horas y lavar. Sueldo $30.00, buenas referencias. Estrada Palma No. 2 interior o teléfono F-2518. S-2059 19 mzo

MUCHACHA española desea colocarse en casa de moralidad para limpieza y que la enseñan a coser; no repara sueldo. Pregunten por Carmen. Tel. A-7770. S-2060 22 mzo

SE DESEA colocar matrimonio español joven sin niños ella para cuartos y coser, él criado jardinero, todos los quehaceres de casa juntos o separados, dan informes. Tel. U-4488. 12341 20 mzo

ESPAÑOLA de mediana edad desea una casa seria para cuartos y coser, sabe cumplir muy bien con su obligación. Informan F y 19, bajos, al lado de la bodega, Vedado. 9763 22 mz.

(29).—Criados de mano

CRIADO de comedor acostumbrado al servicio fino, desea colocarse; sale al campo; no tiene pretensiones; tiene referencias de familias conocidas; lo mismo se coloca para limpiar oficinas. Dirección: Dragones 42, café. Telf. M 6403. 12903 20 mzo.

UN JOVEN japonés desea colocarse para criado de mano o jardinero; es serio y honrado. Informan: teléfono I-6425. 12045 9 Mar.

SE OFRECEN

SE OFRECE un joven español de criado de mano; sabe bien servir mesa a la Rusa, a la Española y tiene referencias de donde trabajó; soltero, trabajador, cumplidor de sus deberes. Llamen al teléfono A-3488, para informe en Obrapía número 56. 12786 19 Mar.

UN JOVEN español desea colocación de criado de mano en casa particular. Es muy cumplidor de su obligación. Sabe planchar ropa de caballero y servir a la rusa. Tiene referencias de las casas que trabajó. Teléfono F 4433. 11935 19 mzo.

UN buen criado de manos desea colocarse en casa particular; tiene referencias de las mejores casas en donde ha trabajado. Es serio y sabe cumplir con su obligación. Informan: telef. M-3064. 12831 20 mz.

SE OFRECE un joven español para criado de mano o fregador de máquina; tiene referencias. Llame al teléfono letra FO-1125. 12752 22 Mar.

(30).—Cocineras

SE DESEA colocar una joven española para cocinar. Teléfono F-4404, bodega. Dar el recado para Concepción Martínez. 12677 19 Mar.

DESEA colocarse una excelente cocinera y repostera; sabe hacer toda clase de variación de repostería, lo mismo en los platos de comida. Todo lo que le pidan lo mismo en ensaladas, etc. Deseo casa de moralidad; soy muy conocida como buena cocinera; tengo buenas referencias; prefiero una casa religiosa. Informan en el teléfono F-2138. Calle 13 número 14, esquina a F, Vedado. 12885 20 mzo.

SE desea colocar una señora inglesa de cocinera; tiene buenas referencias. Informan: Calle G entre 7 y 9, número 71, Vedado. 12837 20 mz.

COCINERA española de edad, desea colocarse para cocinar a la española y criolla; puede ayudar en la limpieza; duerme o no en el acomodo; tiene referencias de la última casa en que trabajó; gana buen sueldo; también se hace cargo de cuidar casa si la familia fuera de temporada o de hombres solos, siendo respetables y de buen trato. Tel. F-2102. 12846 20 mz.

DESEA colocarse una cocinera jamaiquina, con referencias. Duerme en su casa. Informan: Telf. FO 1886. 12923 20 mzo.

COCINERA del país, blanca, desea colocarse de cocinera o para cocinar y limpiar, menos de 30 pesos no se coloca; no le importa ir al campo. Informan en el teléfono U 4669. 12910 20 mzo.

SE DESEA colocar una cocinera americana con familia cubana o americana. Informan Tel. FO-1200, Ampliación Almendares. Avenida 10 entre 7 y 8. 12695-96 22 mzo

SE OFRECE una cocinera del país, sabe muy bien su oficio y de repostería y hace plaza. Teléfono F-1244. En la misma, una por hora. 12669 19 Mar.

DESEA colocarse una cocinera española; cocina a la española y a la criolla; lleva tiempo en el país; duerme fuera. Informan, Basarrate número 3; teléfono U-3839. 12718 19 Mar

SE DESEAN colocar dos muchachas; una para cocinar y otra para limpiar. Tienen buenas referencias. Llamen al teléfono I-5575. S-2075 19 Mar.

UNA MUCHACHA inglesa, que habla español, desea colocarse de cocinera y trabajo de casa; puede hacer buenos dulces. Informan, preguntar por María, teléfono FO-2360. 12699 19 Mar.

SE COLOCA una española de cocinera o para el servicio de una corta familia. Teléfono A-0247. 12760 19 Mar.

SE DESEA colocar una joven española para cocinar y limpiar a corta familia y para criada de mano sola. Tiene referencias. Informan en Inquisidor 23; teléfono M-3834. 12788 19 Mar.

SE DESEA colocar una joven española para cocinar y hacer plaza. Tiene referencias. No duerme en la colocación. Informan teléfono A-9587. 12793 19 Mar.

SE DESEA colocar una señora española para cocinar y limpiar. Tiene referencias. No le importa ir al campo. Informan: teléfono M-1239, Concordia 118. 12784 19 Mar.

SE DESEA colocar una señora de color de mediana edad; sabe hacer dulce. Teléfono A-8897. 12808 19 Mar.

COCINERA desea colocarse joven española, sabe su obligación. Tel. F-5228. 12380 20 mzo

UNA SEÑORA se desea colocar para cocinar y dormir en su casa. A-6269. 12346 20 mzo

(31).—Cocineros

DESEA colocarse un cocinero repostero del país, tiene buenos informes, voy al campo. Telf. F-5163. Bodega Maragatos. 12737 19 Mzo.

DESEA colocarse un cocinero repostero del patio; tiene buenos informes; voy al campo. Teléfono F-5163. Bodega Maragatos. 12737 19 Mar.

DESEA colocarse un cocinero chino, joven; cocina a la criolla y española y sabe de repostería. Sabe cumplir con su obligación. Tiene referencia de casa particular. Informan tel. M-9297. 12755 19 Mar.

SE OFRECE un joven español, buen cocinero repostero; limpio, honrado, cumplidor de su deber. Llamen al teléfono A-3488. Quiere casa particular o comercio. 12787 19 Mar.

COCINERO peninsular mediana edad, se desea colocar en casa de comercio u hotel, casa particular; cocina a la Española, Criolla y Francesa y tiene recomendaciones de las casas donde trabajó. Informan: M-1529. 12545 21 Mar.

MAESTRO cocinero sin pretensiones casa particular, restaurant y hotel, tiene referencias de la última casa. Informarán Vedado, La Prosperidad. Tel. F-1016. 12161 19 mzo

(32)—Crianderas

CRIANDERA. Desea colocarse para criar un niño; se puede ver en Gervasio 69; teléfono U 3049. 12920 22 mzo.

(33)—Chauffeurs

SE desea colocar un chauffeur español de particular o comercio, informan en Obrapía 23, Telfs. A-2892, M-4465. 12730. 19 Mz.

UNA JOVEN mestiza que habla inglés y castellano; se desea colocar de chauffeur en casa particular o para ir al campo, igual. Sabe bien su oficio y tiene referencia. Teléfono A-6842, José. 12742 19 Mar.

SE OFRECE chauffeur español, para casa particular o del comercio; tiene buenas referencias de las casas donde ha trabajado; maneja toda clase de máquinas; entiende de mecánica. Informan teléfono I-5418, panadería La Marina. S-2069 19 Mar.

CHAUFFEUR mecánico español, con 10 años de práctica, trabajando siempre con familias de alta sociedad. Tengo buenas referencias de las mismas. Deseo trabajar en casa particular. Llame al teléfono I-6415. 12442 20 mz.

UN JOVEN chofer se desea colocar en casa particular; tiene buenas referencias de casas de comercio. Informes: teléfono I 4309. 12875 25 mzo.

CHAUFFEUR español experto mecánico se ofrece inmejorables referencias, 8 años de práctica, posee 3 título, trabajó en los talleres de la Hispano Suiza de Barcelona, sabe cumplir con su obligación. Informan Tel. U-6402. Pereira. 12361 20 mzo

(34).—Tenedores de libros y Oficinistas y Empleados de Oficinas

SOLICITA empleo experto tenedor de libros, muchos años de práctica u otro trabajo de carpeta, tiene las mejores referencias. Teléfono I 3829. Apartado 376. 12878 20 mzo.

TENEDOR de libros y mecanógrafo-corresponsal, fijo o por horas. Se ofrece persona de mediana edad, sin pretensiones y buenas referencias. Informa: Cuevas. Teléfono FO 1658. 18297 28 mzo.

TAQUIGRAFO-mecanógrafo, español e inglés, desea trabajo de correspondencia en ambos idiomas de una hora diaria. También se haría cargo de traducciones y copias a máquina. Precios moderados. Teléfono A 1583. 12963 23 mzo.

MECANOGRAFO-taquígrafo, con excelente ortografía y algunos conocimientos, de inglés, solicita empleo; bien todo el día, por la mañana o en la tarde solamente; sin pretensiones. Tel. A-6572 y A-4497. 12740 19 Mar.

SE OFRECE taquígrafo en inglés, competente corresponsal, traductor. Teléfono F-4051. 12182 25 Mar.

SE OFRECEN

SE OFRECE taquígrafa y mecanógrafa, sin pretensiones. Informan A-1913. 12221 19 mzo

J. DIAZ

Ex-Contador y Ex-Tenedor de Libros del Banco Español (Sucursal de Prado). Llevo libros de contabilidad en general. Balances, liquidaciones, montaje de oficinas, etc., etc. Honorarios módicos. Aguacate 146; Apartado 1764; Telf. M 1382. E 1 ind. 1 En.

TENEDOR de libros y corresponsal mecanógrafo, muy práctico y competente, joven, español, sin pretensiones, se ofrece a casa seria. Buenas referencias. A. Cuevas, San Miguel 98, bajos. 11120 21 19 mzo.

BUEN Tenedor de Libros, muy práctico, se hace cargo de toda clase de contabilidades económicamente. Tel. M-4712. 11374 7 Ab.

(35).—Varios

DESEA colocarse un jardinero; tiene buenas referencias de las casas donde ha trabajado. Informan: calle 25 número 309, entre B y C, Vedado. Telf. F 5371. 12886 20 mzo.

MATRIMONIO joven español; desean colocarse juntos. Ella como criada o manejadora. El como ayudante de chauffeur o criado de mano; sabe servir a la rusa. Llevan tiempo en el país. Informan a cualquier hora en Suspiros número 16, habitación número 20. No tienen pretensiones. 12836 20 mz.

DESEA colocarse un joven para casa de comercio o taller, dependiente u otro trabajo; tiene buenas referencias. Informan: teléfono U 2972. 12823 23 mzo.

JOVEN que habla inglés desea colocarse de agente de hotel, práctica y referencias. Informan, Domingo Pauli, Luz número 66. Habana. 12815 19 Mar.

UN JOVEN español desea colocarse, tiene práctica en tienda de ropa, ya sea en la capital o afuera. Informan en Luco y Velázquez. Tel. I-4049. Desea colocarse en una casa de moralidad una Sra. viuda mediana edad, sabe de todos los quehaceres de una casa. Informan Luco y Velázquez. Tel. I-4049. 12685 19 mzo

SE DESEA colocar un joven de dependiente o camarero. Tiene referencias. Teléfono I-3868. 12746 19 Mar.

MECANICO, LIMPIA Y ARREGLA

máquinas coser, cocina gas y calentadores. Precios, un peso cada cosa. Corrales 20. Teléfono A-7416 y A-4519. F. G. Santos. 12783 26 Mar.

SE OFRECE lavandera de color con excelentes referencias; lo mismo lava en su casa que fuera; no duerme en la colocación. M-7122. 12792 19 Mar.

SEÑORA del país con un hijo de 20 años desea hacerse cargo de la limpieza de alguna oficina o casa inquilinato. Informan: Peña Pobre, número 10, habitación número 8. 12802 19 Mar.

SE OFRECE jardinero español con certificados para arreglos de parques, jardines y quintas de árboles frutales o bien para ciudad o al campo. Dirigirse Oficios 32. Tel. A-7920, hotel San Francisco. A. Morales. 12169 19 mzo

EL AMIGO DEL CHAUFFEUR SERVICIO DE AUXILIO

Para todo el que sufra accidente y necesite se le remolque su máquina o se le provea en el acto de cuanto le haga falta para continuar su marcha. Tel. M-9243. Omoa 4 esq. Pila. Mario E. Gómez. 12338 12 abril

SE DESEA colocar matrimonio peninsular joven sin niños para encargado de 1 casa de departamentos o casa vecindad, él saze pintar, da lechada, práctico con todo, para más informes teléfono U-4488. 12342 20 mzo

BORDADORA conocida del pueblo habanero; se ofrece para toda clase de bordados, en cadeneta y marcas; a precios de situación; y se dan lecciones. Reina 14 2o. habitación No. 25. Teléfono M-2313. (Se recoge trabajo a domicilio). 12269 12 abril

(H) COMPRA Y VENTA DE FINCAS

(36)—Urbanas

EN LO mejor del Malecón, vendo casa de cuatro plantas, $60.000, y otra a media cuadra en $30.000. Facilidades de pago. Teléfono A-2259. 12684 24 Mar.

VEDADO. Calle 15, dos plantas, techos monolíticos, garage, en 5.000 pesos y reconocer $7.500 al 8 por ciento. Miguel F. Márquez. Empedrado 16, altos, esquina a Cuba. E 615 22 mzo.

ACOSTA 83 frente al antiguo Belén, se vende o canjea. U-5712. 12725 19 mzo

VEDADO. C, una planta, techos monolíticos, cinco cuartos grandes, garage en $19.000. Facilidades de pago. Miguel F. Mázquez. Empedrado 16, altos, esquina a Cuba. E 613 22 mzo.

ATENCION bodegueros. Compro propiedad que no exceda de 10 mil pesos, dando a cuenta una bodega por no poder atenderla, que vale 5.500 pesos. Informan: teléfono I 5913. 12873 25 mzo.

EN ESTEVEZ

A una cuadra de la Calzada una casa con sala, saleta, cuatro cuartos, baño intercalado, con 7 de frente por 30 de fondo, mampostería en $7.800. Informan: Santa Teresa 23, Telf. I 4370. 12.95 24 mzo.

VIBORA. Calzada, antes del paradero, techos monolíticos, dos plantas independientes, sala, saleta, comedor, cuatro cuartos cada planta, $19.000. Miguel F. Márquez. Empedrado 16, altos. E 614 22 mzo.

SE VENDE en lo mejor de la Víbora, 10 de Octubre 636, a cuadra y media del paradero; acera de la brisa, una casa de dos plantas compuesta, los bajos: de portal, sala, saleta, cuatro cuartos, comedor al fondo, patio y traspatio, baño, cuarto y servicio de criados y los altos con terraza al frente y al fondo sala, saleta, comedor, tres cuartos, baño completo intecalado, cocina y servicio de criados. Informan en los bajos. 12827 20 mzo.

QUINTA en Arroyo Arenas, 18.816 metros, buena casa, pozo, frutales, $12.000. Facilidades de pago. Miguel F. Márquez, Empedrado 16, altos, esquina a Cuba. E 612 22 mzo.

SE VENDE chalet construcción moderna, con tres casitas interiores, entrada independiente. Calzada Arroyo Apolo, frente Cine Popular. Facilidades de pago. Telf. I 6753. 12907 19 mzo.

VENDO DOS CHALETS

Uno alto y otro bajo, más ocho departamentos interiores. Construcción moderna de techos monolíticos. Precio de situación. Situado en la calle Tercera entre 16 y 18, del Reparto Almendares. Más informes: el dueño en la obra todos los días. 12925 20 mzo.

ATENCION PROPIETARIOS

Fabrico casas de mampostería a precios de situación; barato y sin pretenciones; también reedifico a precios sumamente baratos para cualquier parte que sea. Llámeme y se convencerá. Jaime Prats y Compañía. Telef. I-4493. 12906 31 mz.

EN 1000 pesos colosal ganga. Casa acabada de fabricar, jardín, portal, sala, comedor y dos cuartos, cuarto de baño, fabricada por administración, techos monolíticos; decorada; por su lugar resulta un sanatorio, cerca de la iglesia de Santa Clara, una cuadra del tranvía Lawton-Batista y reconocer dos mil pesos hipoteca. Sr. Díaz. Indio 34. 12962 20 mzo.

FINCAS URBANAS

URGE LA VENTA

Se vende el chalecito "Villa Gloria", situado en la calle de Luisa Quijano entre Asunción y Arredondo, casi frente al edificio de la Planta Eléctrica y próximo al Country Club, en Marianao, compuesto de sala, dos habitaciones altas y dos bajas, con instalación eléctrica, servicio sanitario, jardín al frente. Por tener que trasladarme para la Habana lo cedo en 800 pesos al contado y pagar nueve pesos mensualmente para el total pago del terreno. Para más informes, en la misma, de 8 a 10 a. m. y de 4 a 10 p. m., en el frente está la plancha de la comadrona Evangelina del Busto. 12756 19 Mar.

SE VENDEN dos casas de dos plantas. Trato directo. Informan: teléfono FO 7975. S-2064 24 Mar.

VENDO chalet madera en Marianao frente tranvía Luisa Quijano 54. Sala, saleta, 5 habitaciones altas y bajas, doble servicio, baño completo, cocina, garage, 2,260 metros esquina dos calles, agua, teléfono, 8 mil pesos, lo vive el dueño o se cambia por finca carretera Guanajay de Hoyo Colorado a Habana. 12714 21 mzo

SE VENDE preciosa casa de moderna construcción en Santos Suárez, Milagros y Mayía Rodríguez número 174, con jardín, portal, sala, saleta entre columnas, tres cuartos, baño intercalado, cocina y patio. No se admiten corredores. Razón: Galiano 84, teléfono A-4603. 12806 20 Mar.

SE VENDE si usted necesita una casa en la Víbora de cualquier tamaño, vea a M. Alfonso e nAvenida de Acosta 36, que las tiene de todos precios y muy bien situadas. Teléfono I 1180. 12965 19 mzo.

CHALET, VEDADO, $22.500

Urge vender este precioso chalet en precio de verdadera ganga. Fabricación completamente nueva, situado a la sombra. Sala, comedor, biblioteca, toilette. Altos, cinco habitaciones, magnífico baño; garage y cuarto criado.

JORGE GOVANTES

San Juan de Dios No. 3. M-9595 y A-5181. S-1917 21 Mar.

SE VENDE un chalet en $9.500, a media cuadra del Colegio Marista; en lo más alto de la Habana y a la brisa; fabricación de primera, todo de lo mejor y decorado, con jardín, portal, sala y cinco cuartos, dos baños, comedor al fondo, traspatio y agua caliente. Es una verdadera ganga; está en el mejor punto de la Víbora. Informan Vista Alegre número 80; esquina a Juan Bruno Zayas. Trato directo con el dueño a todas horas. S-2037 19 Mar.

VENDO en $3.500 casa de 6 x 50 metros, portal y arrimos de mampostería, pisos mosaicos, sala, saleta, tres habitaciones, cocina y servicios, patio y traspatio. San Francisco y Buenaventura; visitarla con el dueño. Atiendo razones. Teléfono letra U-5246, Ortiz. 12650 20 Mar.

VENDO calle 27, Vedado. Dos casas chalets, acabadas de fabricar; cada una con sala, comedor, tres cuartos con closets, garage, cuarto criado, gran patio. Se da toda clase de facilidades. Admito terreno parte pago. A-1895, Habana, 89. 12587 20 Mar.

VENDO precio ganga, magnífica esquina Columbia y Tres Rosas, con local para establecimiento y casa con sala, comedor, dos cuartos, baño completo, cocina, patio. Pequeña parte contado, resto plazos mensuales. Admito terreno parte pago. Informan en la misma, también teléfono A-1985. 12586 20 Mar.

VIBORA, Alturas de Mendoza, vendo casa 6.000; dejo hipoteca 2.000 al 6 por ciento. Tres cuartos, sala, comedor, cocina, servicios, patio, traspatio. De 1 a 6 p. m. I-4482. 12184 18 Mar.

VENDO magnífica casa, dos plantas, cerca de Monte, rentando muy rebajada 70 pesos. Moderna, sólida construcción. Por apuro $8.000; dejo hasta 5.000 en hipoteca. Telf. I 2939. Estrada Palma 105. S 2016 24 mzo.

¿TIENE USTED $1.300?

Por esa cantidad le vendo moderna casa compuesta de portal, sala, dos cuartos, baño intercalado, cocina, patio y entrada para automóviles. El resto de $2.300, a razón de $15 mensuales. Informes teléfono I-3465. S 1564 29 fb

ASOMBROSA ganga, hermosa casa de nueva construcción, se realiza por lo que den; es herencia de tres que pelean por repartirse su dinero; renta un capital; se aceptan ofertas razonables. Está en Monte y Fernandina, próximo a los tranvías. Informan tel. A-3265. S-2045 20 Mar.

COMPRO CASA EN EL VEDADO

De 20.000 a $35.000.

JORGE GOVANTES

San Juan de Dios número 3. Teléfonos M-9595 y A-5181. S-1947 22 Mar.

COMPRA Y VENTA DE CASAS

Compra y venta de casas, fincas rústicas y establecimientos; dinero en hipoteca; se cambian casas y establecimientos por otros o por casas; transacciones honradas. Informes: Hospital 7 B. U 1802. Pegado a Neptuno. Manuel Llenín. 11659 20 mzo.

SE VENDE la casa Milagros esquina a M. Rodríguez número 18, compuesta de jardín al frente, portal, sala, comedor, tres habitaciones, baño intercalado, hall, cocina, cuarto y servicio de criados, escalera a la azotea, patio, techo monolítico, se da barata. Su dueño en la misma. 12401 19 mzo.

VENDO magnífica esquina, dos cuadras de la Calzada de la Víbora, establecimiento abajo, gran casa de vivienda arriba. Alquiler 85 pesos. Con contrato en cada recibo. Ganga. $9.500. Informan: Estrada Palma 105. I 2939. S 2015 24 mzo.

VENTA urgente: en Aguacate entre Empedrado y Tejadillo, dos plantas, sala, saleta, dos cuartos, baño, cuarto criado y servicios en ambas plantas, 650x17.66, igual a 119.25, en la primera oferta razonable. No corredores. Campanario 162A, Teléfonos A-6486 y M-6718. Señor Correa. 12364 20 Mar.

EN EL CERRO

Una casa de madera con sala; 3 cuartos 7x17; pisos de mosaicos, servicios sanitarios, entrada independiente, $2.500. Informan Santa Teresa 23, entre Primelles y Churruca. I-4870. 12194 22 mzo

EN EL CERRO, SE VENDE

una casa de jardín, portal, sala, saleta, tres cuartos, patio y traspatio, a media cuadra de la Calzada, $5,300. Informan Santa Teresa 23. Tel. I-4370. 12193 22 mzo

VEDADO, se venden 4 casas jardín, portal, sala, comedor, baño, patio, azotea, lavadero, 4 casas, once departamentos. Informan General Aguirre No. 1. Teléfono A-7910. Sr. Arturo Morales. 10891 20 mzo

EN EL CERRO UNA CASA

De construcción moderna de sala, comedor, tres cuartos, servicios, cocina y luz eléctrica. Es ganga. 3,200 pesos. Informan en Santa Teresa 23 entre Primelles y Churruca. Teléfono I-4370. 12191 22 mzo

CAMBIO magnífica esquina con local para establecimiento y casa con sala, comedor, dos cuartos, baño, cocina, patio. Calzada Columbia y Tres Rosas, por terreno bien situado. A-1895, Habana, 89. 12585 20 Mar.

EN $14,000 vendo una casa en Reina, plaza del Vapor, renta 120 pesos un solo recibo, agua redimida. Bonito negocio, informa Francisco Fernández en Monte 2 F. 9352 29 Feb

EN EL CERRO

Horrorosa ganga, dos casas cuatrocientos veinte metros de fabricación, con portal, sala, saleta y dos cuartos con ocho cuartos interiores, entrada independiente, mampostería. Renta 100. Se dan en 8.000 pesos. Informes, Santa Teresa 23; teléfono I-4370. 12192 22 mzo

FINCAS RUSTICAS

SE ARRIENDA finquita, muy buena tierra, gran arboleda, casa de vivienda y tabaco, cerca de San Antonio de los Baños. Se hace contrato. I 2939. Estrada Palma 105. S 2017 24 mzo.

FINCAS EN CALZADA

propias para vaquería, viandas, hortalizas o granjas; las vendo o arriendo con largo contrato. Vendo lotes de terreno en calzada, 20.000 metros, $3.000, cuarenta mil metros, $6.000; 80.000 metros, $8.000 pesos; ciento treinta y cuatro mil metros, $8.500; residencia campestre, con 5.500 metros terreno, $10.5000. Díaz Minchero, Guanabacoa, Villa María. En Corrales y Cárdenas, Habana, salen guaguas para esta. 12493 20 Mar.

RUSTICAS. Ofrecemos fincas de oportunidad para la siembra de papas, patios de recreo y para granjas. Vendemos contratos de arrendamiento. También pequeñas partes de fincas en carretera para edificar con bastantes árboles frutales a un peso el metro, propias para recreo. Informes: F. González e Hijos. San Mariano 36; Telf. I 5795. Ingenieros, Contratistas y Maestros de obras, pasen por esta oficina. 12874 2 mzo.

FINCA DE RECREO Y EXPLOTACION

En Hoyo Colorado, frente a carretera, a 20 minutos de la Habana. Hermoso chalet amueblado, de ladrillo y techo hormigón, de dos plantas, con sala, comedor, pantry, alacenas, despensa, cocina, cuarto criados y servicio sanitario en los bajos, y 4 habitaciones con closets y baño completo en los altos. Otro chalet de madera y tejas francesas, garage para dos máquinas y almacén. La finca es de dos caballerías, tierra superior; más de 1.500 frutales injertados y en producción, gran platanal. En estos meses se exporta gran cantidad de frijol de lima. Se vende la leche todo el año. Hay dos pozos artesianos de agua superior mineral, analizada por Sanidad, que se pueden explotar. Dos tanques de hormigón, bomba motor, tubería y aperos de labranza. Se alquila con todo en 150 pesos al mes. Se vende en 45.000 pesos. Informan: Telf. F 4538. 12829 27 mzo.

(I) COMPRA Y VENTA DE SOLARES YERMOS

ALTURAS del Río Almendares, un solar de 25x35, situado a la salida del Puente, con frente a la Calzada, sombra lo cedo por el dinero que tengo entregado a la Compañía; resto pagar en ocho años. Fariñas. Telf. A 5927; U 5168. 12918 19 mzo.

SOLAR BARATISIMO

para industria, taller o casas chicas. 560 varas; pegado a la quinta La Benéfica, Jesús del Monte. Se vende sumamente barato. Aprovechen la oportunidad. Informes: Hospital 7, B. U-1802. Manuel Llenín. 12832 27 mzo.

SOLARES DE VENTA

en el Vedado, por la Oficina de Miguel F. Márquez, Empedrado 16, altos, esquina a Cuba.

Calle 12 entre 17 y 19, solar completo.
Calle 12, entre 17 y 19, solar completo.
Calle G, entre 19 y 21, solar completo.
Calle F y 17, 31x34.
Calle B y 27, 22.66x27.
Línea, entre L y M, 14-35x39.
Calle 25, entre B y C, 17x22.66.

SE VENDE para personas de gusto bonita parcela de terreno en lo mejor del Reparto Almendares, con frente a dos calles y doble línea de tranvías por su frente, construcciones modernas a ambos lados; acera de sombra; 12x46 varas, a $7.1|2 vara. Calle 9 entre 8 y 10. Si le interesa llame al F 2653. 12915 19 mzo.

SE VENDE un solar en la Víbora. Concejal Veiga a 20 metros de Estrada Palma, se da barato, 5 pesos vara. Informan: Telf. I 2303. 12952 24 mzo.

JARDINEROS: terreno inmejorable en el Centro de la Habana, Luyanó 86, con frente de 30 metros a la Calzada, se alquila. Ideal para invernaderos y exhibición de plantas. Módico precio. Monte 8. Teléfono A-4487. 1215 19 mzo

SOLAR bien situado, loma de Cojímar, mil metros, sacrifico al contado por embarcarme. Ganga única. Informes teléfono A-6057. 12729 23 Mar.

SE VENDE la esquina de fraile de Estrampe esquina a Libertad, Reparto Mendoza. Informan: tel. F-3413. S-2072 25 Mar.

VENDO el mejor solar de esquina, de la Quinta Avenida de Miramar. Trato con su dueño; véame en Habana 39, altos, esquina a Chacón. 12779 19 Mar.

SE VENDE un solar, Reparto Kohly, Avenida Central,— en la cuadra donde vive el doctor Iturralde—a la sombra; mide 17.60x41.27 varas, a $9.25 vara. De ellos, $1.415 contado, resto $5.340, a plazo largo, con 6 por 100 interés anual. Entrego escritura, planos y memoria. Es el único solar que queda por vender en esa manzana. Cercado con alambre Page. Dirigirse al teléfono letra F-5491. 12544 25 Mar.

SE VENDE un solar de 500 metros cuadrados a 10 pesos metro, en la calle 39, Vedado. Informe en la bodega calle 3 y 39, Vedado. 12621 19 Mar.

TRASPASO contrato de una parcela de terreno, mide 7x26 mts., está a una cuadra de la línea. Calle Buenavista entre Lanuza y Miramar, informes: tel. F-1439. 12547 22 Mar.

ALTURAS DE ALMENDARES

A $8.75 vara; solar verdadera ganga, acera de la sombra, frente al parque; 650 varas.

JORGE GOVANTES

San Juan de Dios No. 3. Teléfonos M-9595 y A-5181. S 2044 26 mzo.

SE VENDE un solar en la Primera Ampliación de Batista, en Pasaje Córdova entre Morúa Delgado y Avenida de Porvenir, frente a la Quinta La Asunción. Por lo entregado a una Compañía. Informan en el Pasaje Córdova número 2. Antonio López. 12528 21 Mar.

CERCA de Toyo. Se vende o arrienda un solar con 2.500 varas, da frente a dos calles; ideal para gran pasaje o industria. Se dan facilidades. Informan: Gervasio 6. Teléfono I-3121. 12065 20 Mar.

TERRENO en la Calzada de Infanta, a una cuadra de Carlos III, vendo un lote de esquina a la brisa, con 927 metros. Julio Cil. Teléfonos U-5523. FO-7789. S 1481 24 m

VENDO calle 23, Vedado, magnífico solar con gran frente, propio para subdividir en parcelas. Se da muy barato; puede dejar lo que quiera en hipoteca al 7 por ciento. A-1895, Habana, 89. 12582 20 Mar.

10 CENTAVOS
DE 7 A. M. A 4 P. M.; Y DE 4 A 10 P. M.
15 CENTAVOS

SOLICITUDES DE TRABAJO: DIEZ CENTAVOS
DEPARTAMENTO DE ANUNCIOS CLASIFICADOS

10 CENTAVOS
DE 7 A. M. A 4 P. M.; Y DE 4 A 10 P. M.
15 CENTAVOS

M.E.C.D. 2016

SOLARES YERMOS

VEDADO, GANGA

21 entre C y D, solar sombra 22.65 por 50. Véalo y ofrezca. Cerca de Infanta; otros de 10x30, facilidades pago. Teléfonos F-2684 y F-4252. S-1975 12 Abr.

TERRENO en la calzada de Ayesterán en el Reparto Ensanche del Vedado, donde van grandes Avenidas, vendo lote de esquina y del centro 10 por ciento de contado y el resto en 90 meses con 6 por ciento de interés. Informan: Julio Gil Oficinas del Reparto, teléfono U-5523 y F. O. 7789. S 1803 5 ab

EN LO MEJOR DE LA VIBORA

A 10 metros del Parque Córdova se vende un solar con 900 varas 16x58, a $3.25 al contado. Informan Bernaza 23. Tintorería. 11480 8 Ab.

(J) COMPRA Y VENTA DE ESTABLECIMIENTOS

ESTABLECIMIENTOS

Cedemos con grandes facilidades o admitimos socio, panadería y víveres finos, con barra, café y lunch, el negocio clama por adición de restaurant y más capital, vende 4.500 pesos mensuales, con perspectiva de aumentarse mucho; tiene equipo moderno que vale 15.000 pesos. Frente a importante oficina pública en el distrito bancario, en calle de gran tránsito a pie y rodado. Hay contrato por muchos años. Informan: Manzana de Gómez 545. 12869 22 mzo.

SE cede una licencia de bodega y patente de licores; paga hasta Julio. Informan: Durán y Hermano, Zanja y Lealtad. 12839 20 mz

VENDO una bodega sola en esquina; poco alquiler; buen contrato; vende 1,800 pesos al mes; precio 4.500 pesos; con dos al contado; de 1 a 3 informa Francisco Fernández, en Monte 2F. 12937 21 mzo.

SE VENDE vidriera de tabacos, cigarros billetes y quincalla; bien surtida; por mitad de su precio; 6 años de contrato; 60 pesos alquiler, comida para una persona; en lo mejor de la calle de Reina; me urge la venta por embarcar; café y restaurant El Fuerte Bolívar, Reina 121. 12820 23 mzo.

SE VENDE un puesto de frutas en lo mejor de la Habana, Obispo 15A, frente al Ayuntamiento; se da barato por tener que embarcar su dueño. Buen contrato. Informan en el mismo. 12822 22 mzo.

BUEN negocio con poco dinero, puede hacerse de un garage bien situado, se vende por no poder atenderlo su dueño. Informes: Sr. Rodríguez. Telf. I 4552. De 7 a 8 y media; de 12 a 2 a. m. y de 5 a 7 p. m. 12826 20 mzo.

CAFE AL MINUTO. Vendo en ganga, antes del día último, por embarcar su dueño, el mejor y más céntrico café de la Habana. Deja buena ganancia mensual, con dos y medio en mano y dos en cómodos plazos. Trato directo. San Lázaro 94, altos. Miranda. Después de las cinco. 12908 21 mzo.

CARNICERIA. Vendo una en la Habana barata por su dueño no poder atenderla. Facilidades de pago. Telf. A 9244. 12940 20 mzo.

SE ARRIENDA en buenas condiciones un magnífico restaurant en lo mejor de la Habana. Para más informes, llamar al A-6105, de 12 a 1. 12939 20 mzo.

OJO, bodegueros. Aprovechar esta ganga, por enfermedad. Se vende la bodega Línea y 2, Vedado. En la misma informan. 12743 20 Mar.

COMPRO BODEGA O CAFE

por una hipoteca de dos mil pesos al 8 por ciento y un mil pesos en efectivo. Informan: Aguiar 74, imprenta Marín. Teléfono A 7805. 72738 19 mzo.

SE VENDE vidriera tabacos, cigarros, quincalla, billetes, punto céntrico de lo mejor, buen contrato, bien surtida, se garantiza más de 120 mensuales, informan Monte No. 10, lechería, de 5 a 7 p. m. 12709 21 mzo

POR ENFERMEDAD de su dueño se vende una vidriera de tabacos, cigarros, quincalla y perfumería, tiene buena venta de caja y además vende de 10 a 15 billetes cada sorteo, está en lo más céntrico de la Habana. Vale $2.000; si no tiene $1.500.00 en efectivo no se presente; no quiero tratar con corredores. Informan: Quinta Dependientes, pabellón García Tuñón, 310. J. Otero. 12688 20 Mar.

BUEN NEGOCIO, en lo mejor de la calzada del Monte, se vende un buen establecimiento, en condiciones muy buenas para el comprador, con o sin mercancías. Informan en Monte 301. 12782 19 Mar.

SE ARRIENDA vidriera de tabaco, cigarros y billetes; hace buena venta; se arrienda por no poderla atender o se vende muy barata. Está en buen punto y de mucho porvenir. Informes: F-1043. Vigil. S-2034 19 Mar.

GRAN VIDRIERA de tabacos, quincalla y billetes, se vende en lo mejor de la Habana; buen contrato y fácil pago; urgente por embarcarse. Razón: Muralla núm. 103, almacén y en el segundo piso de 7 a 8 y de 12 a 2. S. Lizondo. S-2055 30 Mar.

CAFE BODEGA

Bodega-Barra. Se vende una de las dos; buena venta. Largo contrato; se dan regaladas por enfermedad. Trato directo con su dueño. Negocio limpio. Informes: Ayesterán y Piñera, bodega. 12553 23 Mar.

MOMENTO OPORTUNO

Se vende una fábrica de calzado con maquinaria completa; hormas, enseres y utensilios bastantes para producir 150 pares diarios. Este negocio se puede explotar inmediatamente, pues hay muestrario, patronaje y órdenes para fabricación inmediata. Informan Aguiar número 47, bajos. 12066 20 Mar.

BODEGA cantinera poco dinero y alquiler, buen contrato y mucha venta, si es del giro véala que es ganga. Máximo Gómez 143, Iuanabacoa. 8614 22 Mz.

LECHERIA. SE VENDE

una en uno de los mejores puntos de la Habana en Cuba y Luz; pegado a Obras Públicas. El local se presta lo mismo para lechería que barra, que parados. Informan en la misma. 11536 24 Mz.

ESQUINA: Sin intervención de corredores se compra un aesquina de fabricación moderna o para fabricar de 110 a 130 metros que esté situada entre Reina y San Lázaro. Informan en El Gallito, Mercado de Tacón. 11522 19 Mz.

DE OPORTUNIDAD. En lo mejor de Belascoaín y próximo a fábrica de tabacos, muy acreditada, vendo una fonda con contrato de cinco años; se garantiza un buen margen. Informes en Sitios 78, de 1 a 3 p. m. Sr. Miranda. 12147 20 Mar.

VENDO UNA GRAN BODEGA

Cantinera en 6.00 en la Habana, venta diaria 90 pesos, local para familia; y vendo 5 bodegas muy baratas, una en 1:300 pesos. Informes, Amistad 136, Sr. García.

VENDO UNA GRAN PANADERIA

y víveres finos en 3.500 y vendo otra en 12.000. Vende el pan 10 centavos libra y de víveres 90 pesos diarios. Informes: Amistad 136. García.

VENDO UN CAFE CANTINA EN

8.500, venta diaria 80 pesos y otro café en 20.000, en lo mejor de la Habana. Informes, Amistad 136. García.

VENDO UNA GRAN VIDRIERA

Tabacos, cigarros. Vende al mes $6.000 en $6.500. También admito socio con 300 pesos. Vendo otras más. Informes Amistad 136. García.

VENDO EN LOS MEJORES

puntos de la Habana casas de huéspedes bien amuebladas. Vendo una en San Rafael, con 22 habitaciones en 3.000 pesos. Informes, Amistad 136. García. S-1753 19 Mar.

BILLARES VENDO

Cinco mesas de carambolas, una de piña, espacioso y céntrico local, poco alquiler, largo contrato, verdadero negocio para dos socios. González. San José 128-A, altos de la carnicería casi esquina a Soledad. Teléfono U 1974. 12852 20 mzo.

ESTABLECIMIENTOS

¡¡GRAN NEGOCIO!!

Se vende un tren de pesca con barco y chinchorros, por no poderlo atender el dueño por tener otros negocios o se admite un socio con dos mil pesos para que lo atienda. Se ganará mucho dinero. Informan: Patrocinio Morejón. Sábalo. Provincia Pinar del Río. 12381 22 mzo.

GANGA EN EL VEDADO

Se vende un solar a plazos de $10 mensual, no se pagan intereses, vale a $6.50 metro, mejor inversión de su dinero no la encuentra en el Vedado. Informan 17 y 26, bodega. 11487 23 Mz.

OPORTUNIDAD. Por no poderla atender cedo al primero que llegue vidriera tabacos por el valor de la mercancía y armatostes, con 4 años contrato. Garantizo 18 pesos diarios venta, hace el doble atendiéndola bien. Monserrate 99. Bar Franco. 12648 24 Mar.

DE OCASION por no ser del giro vendo bodega en Calzada, venta diaria 50 pesos, buen contrato, cómodo alquiler, muy cantinera, es una perlita, solo a compradores que no hagan perder el tiempo, daré informes, si la vé la compra. Cuenya, Monte y Cárdenas. Teléfono M-4780. 10796 20 mz.

GANGA. En Alturas de Almendares se vende magnífico solar diez pesos y medio vara, sin intervención de corredores. Informan teléfono U-5693. 11570 19 mz

VENDO la mejor vidriera de tabacos y cigarros de la Habana bien entendido es la mejor, 9 años de contrato, precio 8,000 pesos, venta diaria 55 pesos, no hay nada igual para hacer dinero, mucha reserva quiero en el compardor, por asuntos de familia, me obliga la venta. Cuenya, Monte y Cárdenas. café. Tel. M-4780. 10797 20 mz

CAFE SIN CANTINA

En 3.800 pesos, café sin cantina en el centro de la Habana, punto muy comercial y de tránsito, es antiguo y acreditado; hace buena venta. Informes: Hospital 7 B. U 1802. Manuel Llenín. 11660 20 mzo.

(K) COMPRA Y VENTA DE ANIMALES

PERRO COLLI

En la Ampliación de Almendares, se ha extraviado un perro grande de raza Colli, amarillo y blanco, hocico muy largo y mucha lana. Se gratificará espléndidamente a quien lo entregue o informe donde se encuentra a Habana y Cuarteles, farmacia, o a los teléfonos M 2290 ó FO 1809. Se advierte que estando circulado por la policía, se procederá contra quien se le ocupe sin haber dado aviso o entregado en los lugares mencionados. 12945 2 mzo.

SE VENDE una mula y una bicicleta, con sus correos, por haber fallecido su dueño, y la viuda por puede entender con ella. Informan en la bodega de Consulado y línea playa, Reparto Buenavista, Marianao. Teléfono FO-1744. 12674 19 Mar.

SE VENDE UN CABALLO FINO

Color dorado, de siete cuartas, con un lucero blanco en la frente. También una buena montura y cabezada nueva con hebillas de plata. Informamos en Lamparilla 26. Compañía de Implementos Agrícolas. 11784 20 mzo

HUEVOS para incubar catalanes de Prat, White Leghor, Rhode Island, Red, $2 docena. Tópico Sorá cura rápida y eficaz la viruela de los pollitos y aves en general. Depósito Granja Avícola Catalana. Esparanza 38. Marianao. 11495 19 Mz.

GRANJA Arellano. Se venden pollitos recién nacidos Leghorn Blancos, cría de Ferris y Plymouth Rock Jabados cría de Thompson. También se venden huevos para incubar de ambas razas y de patos Pekín Blancos. Granja Arellano, carretera de La Lisa a Arroyo Arenas, entre kilómetros 11 y 12. Visite la Granja. Teléfono FO-7264. E 477 30 Mz.

(L) AUTOMOVILES

(39)—Venta

LINCOLN NUEVO $1.500

Verdadera ganga; cuatro gomas nuevas y pintura de fábrica; aproveche esta oportunidad. Informan: M 9595 y A 5181. S 2089 27 mzo.

PACKARD 6—5 PASAJEROS

Pintura Duco, se vende; está en inmejorables condiciones; el que lo ve lo compra en seguida; para verlo y su dueño: Neptuno y Marqués González, altos, bodega. 12879 23 mzo.

GANGA. En cuarenta pesos doy mi máquina Ford, con su chapa; buenas gomas y se da a toda prueba; calle Agramonte entre Miramar y Primelles. Almendares. En la misma vendo muebles de poco uso a la primera oferta razonable. Urge venta por embarcarme. 12949 19 mzo.

GANGA: Packard, 6-7 pasajeros. Ruedas disco. Gomas, fuelle, vestidura, pintura, nuevas. Chapa. Facilidades de pago. $1.250. Genios 9, altos derecha. 12531 20 Mar.

VENDO Buick en $590, ruedas de alambre, cuatro frenos, pintura Duco. Se puede ver hasta las nueve en Barcelona número 13, garage, y después informan en el mismo; chapa 34549. 12589 19 Mar.

LINCOLN EN GANGA

Tipo Sport; completamente nuevo, 1.800 pesos. También preciosa cuña Lincoln, $1.600. Teléfonos M-9595 y A-5181. S-1952 22 Mar.

FORD CERRADO

Se vende uno en inmejorables condiciones. Puede verse en el Garage Salud, calle Salud número 11. Informes: Aguila 217; teléfono A-9887. E-592 21 Mar.

ALQUILO a familias magnífico Packard nuevo, con chofer de absoluta confianza. Precio razonable. Teléfono F-2424, José Grande. 1270 24 Mar.

PACKARD, $300.00, GANGA

Pinturas, gomas, fuelles y motor en perfectas condiciones. Verdadera oportunidad. M-9595 y A-5181. S-1953 22 Mar.

GANGA ESPECIAL

Locomobile, en excelente condición, pintado de Duco verde y niquelado; trece gomas; ocho ruedas, diez y seis cámaras y varios accesorios. En 300 pesos. Puede verlo en San Lázaro 95, imprenta. 12055 19 Mar.

A LOS que se embarcan para España: Se vende un magnífico automóvil "Panhardt", siete pasajeros, con muy poco uso. Está en Asturias y se somete a prueba. Informa: B. García, Muralla 111. Teléfono A 7468. 11176 22 mzo.

(40)—Reparaciones y Accesorios

LA PROTECTORA

Padre Varela 68, antes Belascoaín, Camas y Cunas, a peso semanal. Teléfono U 3145. 12830 31 mzo.

GOMAS BARATAS

30x3 1|2, cuerda $6.45; 31x4, $13.90; 32x4, $7.50; $32x4 1|2, $19.90; 30x5, $26.50; 29x440, $7.35; 29x475, $10.00; 30x495, $13.50; 30x525, $14.50; $31x525 $16.00; 30x577, $16.90; 32x600, $18.90; 32x577, $19.90. Cámaras desde $1.50. Havana Tire Co., San Lázaro número 240 esquina a Campanario. Teléfono M-6609. S-1879 25 Mar.

(LL) DINERO EN HIPOTECAS

(41)—Se ofrece

EN hipoteca, $500 a $5.000 sin comisión. Habana, Repartos; también $6,000 a $50,000 se va a domicilio; Neptuno 29. "Campoamor", de 9 a 3. Díaz. M-7572. 12848 25 mz.

TOMO 1.800 PESOS AL 1 1|2

En primera hipoteca sobre un solar y la construcción de dos casas de ladrillo y azotea. Domínguez 9, Cerro. (Trato directo). T. Hermida. 12961 23 mzo.

TENGO 20.000 pesos para hipoteca al 6 por ciento en la Habana y varias partidas pequeñas para los repartos que haya garantía; informa de 1 a 3. Francisco Fernández. Monte 2F. 12938 21 mzo.

DINERO TENGO

En todas cantidades para dar en primera hipoteca, desde el 6 y medio por ciento, según punto y garantía. Manzana de Gómez 552, Manuel Piñol. 12705 28 mzo.

PRESTO dinero en cantidades no menores de $300 ni mayores de $5000 con garantía de casas, solares o en la Habana o cualquiera de sus repartos. No soy corredor. Señor Durán. Teléf. A-4591. 12443 24 mz.

DOY EN primera hipoteca sobre sólida garantía, $2.500 a $3.000. No corredores. Factoría 9, bajos. Tel. M-1966. 12076 20 Mar.

M. DE J. ACEVEDO

Corredor Notario Comercial
Obispo 59. Dpto. 4.
Telf. M 9036

Tengo dinero en todas cantidades para primeras hipotecas en la Habana, todos sus barrios y también para Repartos y Marianao; igual sobre fincas rústicas. Compro y vendo casas solares y fincas rústicas. Tengo muchos solares en Marianao, Almendares, La Sierra, Víbora, Vedado; a precios módicos. 11736 9 ab.

HIPOTECA AL 6 0|0

Sobre casas y solares. También tengo para Miramar.

JORGE GOVANTES

San Juan de Dios No. 3. Teléfonos M-9595 y A-5181. S-1918 25 mzo

PRESTO dinero: desde 500 pesos en adelante en primeras hipotecas. No corredores. Campanario 162 A. Teléfono A 6486. Sr. Correa. 12463 19 mzo.

HIPOTECAS

con

Notaría GRATIS

UNO o DOS años GRATIS

Interés desde 3%

Altos Droguería "SARRA"
Oficina Particular A-4358 M-6263
Tte. Rey y Compostela
E 599 24 mzo.

DOY EN hipoteca cualquier cantidad, interés módico, no corredores. San Miguel 15; teléfono M-1881, de 9 a 11 y de 2 a 5. Antonio López. 18032 22 Mar.

Dinero en Hipoteca

CLAUDIO R. ARELLANO

Tel. A-8297, Cuba, 50.

E 1763 Ind. 1

HIPOTECAS

En grandes y pequeñas cantidades en primera y segunda hipotecas al mejor tipo de plaza, sobre casas construidas y en construcción en la Habana, Marianao y sus Repartos, también sobre fincas rústicas y solares yermos, brevedad y reserva. Martínez y Prieto, O'Reilly número 23, de 10 a 12 y de 3 a 5. Teléfono A-6951. E 1894 Ind. 15 Ag.

(42)—Se toma

TOMO $12.500 AL 1 EN PRIMERA HIPOTECA

gran esquina fraile, fabricación 7 casas, local bodega y carnicería, terreno 858 varas; calle, acera, agua, luz y alcantarillado. $4.50 al firmar, resto, cuatro plazos de a sesenta días (directo). Domínguez número 9 (Cerro), Señorita Modesta. 12764 21 Mar.

HIPOTECA. Deseo $4.500 al 12 por 100, solar de esquina, frente a parque, 1.200 varas, fabricadas; 12 accesorias, portal, sala, dos cuartos, comedor y cocina y la esquina con establecimiento, fabricación madera, teja francesa y pisos de cemento; asegurado en $5.000. Aguila y Neptuno, barbería, Gisbert, M-2789. 12591 20 Mar.

DINERO para hipotecas al tipo más bajo de plaza, en todas cantidades, con la mayor reserva y prontitud. Miguel F. Márquez, Empedrado 16, altos, esquina a Cuba. E. 96 Ind. 1 En.

(M) BONOS Y VALORES

(43)—Se compran

COMPRO VALORES

Acciones de la Cervecera Polar; Bonos del Mercado Unico; Bonos del Vedado Tennis Club; Obligaciones de la Playa de Marianao; no venda sin antes saber mi oferta. Manuel Piñol. Manzana de Gómez 552. 12706 28 mzo.

(N) COMPRA-VENTA DE OBJETOS VARIOS

HORMAS. Hemos adquirido todas las que fueron de la fábrica La Bertini, y las vendemos muy baratas. Nicasio García y Compañía, Muralla 28 y 30. Teléfono M 7181. 12891 23 mzo.

VENDO dos gomas 32x6, "General", con cámaras protectoras de goma y llantas. Tienen un mes de uso. Véase Reina 52-A altos, de 7 a 9 p.m. 12855 19 mz.

SE VENDE una bicicleta de medio uso informes en Obrapía 8. 12914 19 mzo.

VIDRIERA metálica, 10 pies largo, 2 pies ancho y 14 pulgadas de alto; vidrios de 1|4. Barato por desocupar local. Monte 78. Teléfono A-4487. 12717 19 mzo

VENDO caja acero a prueba incendio, para documentos. Una ganga para notarios. San Miguel 130 B. 12724 19 mzo

COMPRO bomba centrífuga de 500 galones por minuto y guardadora de discos. Informes al teléfono F-1345. 12676 20 Mar.

COMPRO, vendo sellos para colecciones; pago los mejores precios por bibliotecas y curiosidades cubanas, como medallas, cruces, etc. A. Ron Gómez, Luz Caballero 14, Víbora, Habana. 12573 22 Mar.

VENDO estructura para nave acero fácil de armar; cubre 600 metros; puede dividirse en varios tamaños pequeños. Si hay garantía doy grandes facilidades de pago. Aurelio, A-1895, Habana, 89. 12584 20 Mar.

COMPRA-VENTA DE OBJETOS

ALTOS GRANDES MUY BARATOS

Sala, recibidor, cuatro cuartos, baño intercalado, terraza al frente, comedor al fondo, servicios criados, cocina, calentador gas, amplio, fresquísimo. Ayesterán número 12, entre Lugareño y Bruzón. Informan en la misma. U. H. 12803 24 Mar.

CAJAS DE CAUDALES

y contadoras, a como quiera. Apodaca 58, entre Suárez y Revillagigedo.

PARA CAFE Y FONDA

Cantinas, mostradores, vidrieras, cocinas de hierro. Sillas legítimas de Viena, nuevas y de uso; mesas mármol Vitrolite y madera y toda clase de enseres. Apodaca 58, entre Suárez y Revillagigedo.

MUEBLES DE OFICINA

Burós, mesas planas y de máquina, libreros, máquinas de escribir y sillas giratorias. Apodaca 58, entre Suárez y Revillagigedo.

MUEBLES EN GENERAL

Juegos de cuarto, sala y comedor, neveras y máquinas de coser. Apodaca 58, entre Suárez y Revillagigedo. 12800 26 Mar.

COMPRAMOS CAJAS

de caudales de todos tamaños. Teléfono M-3288.

COMPRAMOS MUEBLES

de uso que sean modernos y estén en buen estado. Tel. M-3288.

DE CAFE Y FONDA

compramos cantinas. Vidrieras y toda clase de enseres. Teléfono M-3288.

COMPRAMOS

muebles de oficina, baúles escaparate, Victrolas Víctor, archivos, máquinas de escribir y otros objetos. Teléfono M-3288. 11609 8 ab.

BAULES Y MALETAS

Tipo escaparate, camarote y bodega, maletas de cuero y fibra, sombrereras y capas de agua, se venden o se cambian por otros objetos en la casa de préstamos La Sociedad. Suárez 34. Entre Apodaca y Gloria. Telf. A 7589. S 1637 20 mzo.

(Ñ) ENSEÑANZAS

PROFESORA INGLESA

Tiene algunas horas libres. Llamen al teléfono F 1702. A las 11 y media o 12. 12833 24 mzo.

CLASES INDIVIDUALES, DIA Y NOCHE

Teneduría, aritmética, caligrafía, redacción, todo $7.00 mensual. Inglés, taquigrafía Pitman, mecanografía, ortografía $7.00. Profesor Tizol, Belascoaín 195, Telf. M 1803. 12604 16 abril.

PROFESORA FRANCESA

graduada por la Universidad de París; tiene horas libres para dar clases de francés y liteatura francesa. Llamar al U-2455 o dirigirse a Edificio Carreño, 5o. piso B hasta las 8 y media a.m. diarias. 12905 30 mz.

PROFESORA de bordado a máquina se ofrece para dar lecciones a domicilio y en su propia casa, precios moderados. Calle Carvajal 6 A, altos, Cerro. 12727 31 mzo

PROFESORA francesa, ofrece sus servicios a la sociedad habanera; garantiza conversación en tres meses; referencias inmejorables; sistema rápido. A-4522. 12753 31 Mar.

ACADEMIA MORALES

Avenida de Menocal 102 (Infanta). Directoras: Carlota Morales de Gutiérrez y Federico Gutiérrez Alberdi. Clases diurnas y nocturnas. Primera y Segunda enseñanza. Clases de Comercio, Ortografía Práctica, Aritmética, Mecanografía, Taquigrafía e inglés. Mecanógrafos en un mes, enseñándoles toda clase de trabajos de oficina y distintos sistemas de máquinas de escribir. Pupilos, medio y tercio pupilos y externos. Se hacen toda clase de trabajos en máquina con expertos mecanógrafos. Telf. U 3756. 11873 21 mzo.

PROFESORA DE PINTURA

y labores modernas. 12 clases de pintura, repujado, plata, cuero, pirograbado, flores, frutas, bordados, a mano o a máquina; encajes, corte y costura, sombreros. Se arman cojines, estandartes, pintados o bordados. Clases a domicilio y en la Academia. Teléfono M-9309. 11960 22 Mar.

Academia de inglés "ROBERTS"

MALECON 31

LAS NUEVAS CLASES EMPIEZAN EL DIA TRES

Clases nocturnas seis pesos mensuales. Clases particulares por el día en la Academia ya domicilio. ¿Desea usted aprender pronto y bien el idioma inglés? Compre usted el METODO NOVISIMO ROBERTS, reconocido universalmente como el mejor de los métodos hasta la fecha publicados. Tercera edición pasta $1.50. E 563 Ind. 5 mzo.

INGLES

Enseñado por profesora americana. Sorprendentes resultados en pocas semanas. El discípulo leerá, escribirá y hablará el inglés en breve tiempo. Lecciones a domicilio también. Miss Kapan. San Lázaro 318. Teléfono U-4768. 11482 8 Ab.

PROFESORA

Da clases de Solfeo, Piano, Taquigrafía y Mecanografía en su domicilio. Perseverancia 16. Teléfono M-7039. S-1839 27 Mar.

MECANOGRAFIA en un mes, cinco pesos. Mecanografía, Ortografía, Taquigrafía, Aritmética y Piano, todo 5 pesos. Pagos adelantados. Clases diarias diurnas y nocturnas. San Nicolás 82, cerca de San Rafael. S-1838 1 Abr.

ACADEMIA CENTRAL 'PARRILLA'

Dirigida por la profesora del Muy Ilustre Centro Gallego, señora Manuela Barreiro. Corte, Costura, Sombreros, Bordados a mano y máquina. Especialidad en el maniquí. Enseñamos gratis trabajos manuales a nuestras alumnas. Se admiten pupilas y medio pupilas. Mucha seriedad y excelente trato. Por ajustes especiales les enseñamos el corte en dos meses. Para informes, sobre enseñanza del Sistema Parrilla, diríjanse a esta Academia. Amistad número 71, segundo piso, esquina a San José. 10697 3 Abril.

ACADEMIA DE MUSICA LOLINA CIBRIAN

Incorporada al "Conservatorio Planas". Clases en la Academia y particulares. Exámenes en Julio y Diciembre. 16, 182, entre 19 y 23. Tel. F-2786. Precios módicos. 11388 7 abril

GRAN ACADEMIA COMERCIAL DE IDIOMAS, TAQUIGRAFIA Y MECANOGRAFIA, UNICA PREMIADA EN EL CONCURSO PROFESIONAL CELEBRADO EL 28 DE MAYO DE 1922. COLEGIO ELEMENTAL Y SUPERIOR. DIRECTOR: LUIS B. CORRALES. LOMA DE LA IGLESIA DE J. DEL MONTE. TELEFONO I-2490. CLASES DE DIA Y DE NOCHE. INTERNOS. EN TODAS LAS LIBRERIAS Y EN ESTA ACADEMIA SE VENDE LA UNICA ARITMETICA MERCANTIL, PRACTICA, CON PROBLEMAS DE TENEDURIA DE LIBROS. MAS UTIL Y MAS BARATA QUE SE CONOCE. E 1768 Ind 1 ag.

ENSEÑANZAS

BAILES WILLIAMS M-3643

BAILES, Williams. M-3643. Aprenda cinco bailes salón distintos; clases hasta dominarios perfectamente 10 pesos; con instructor o instructora. Clases piano. Muchachas para teatro, enseñanza gratis. Academia teatral "The Williams". M-3643. 10788 4 Ab.

INGLES, TAQUIGRAFA

Teneduría, Mecanografía, matemáticas, dibujo lineal y mecánico. Enseñanza a domicilio por el profesor Francisco Heitzman. Reina 30, altos. Honorarios 10 pesos mensuales. Se dan más informes por escrito o personal. 9255 26 mzo.

SEÑORITA americana que fué algunos años profesora en las escuelas públicas de los Estados Unidos tiene varias horas disponibles. Prepara para los exámenes. Miss H., O'Reilly 102. 12366 29 mzo

ACADEMIA DE FRANCES, PIANO LABORES DE MANO

Se dan clases a domicilio y en la academia, con profesor y profesora titulados en París, inmejorables referencias, se hacen traducciones. Calle 4 número 263 entre 25 y 27. Telf. F 2658. E 1773 Ind 1 ag.

LECTURA, ESCRITURA Y ARITMETICA

Clases nocturnas para adultos, clases privadas; tres horas diarias, $4.50 al mes. Informes: Academia Roosevelt. Jesús Ma-

SEÑORITA, se ofrece para dar clases de piano y solfeo en su casa o a domicilio. Precio módico. Tel. U-3108. S 1383 21 mz.

"COLEGIO SAN ELOY"

Primera Enseñanza, Preparatoria, Bachillerato, Idiomas, Carreras Especiales y Comercio. Se admiten internos, medio internos y externos. Primelles 20, Cerro. Habana. Teléfono I 6002. Pida prospectos. E 149 Ind 31 en.

(O) HOSPEDAJES

(45)—Hoteles

HOTEL COLON

Villegas 110, entre Muralla y Sol, las habitaciones más frescas, amplias y bien amuebladas de la Habana; con todo el servicio, agua fría y caliente de 15 a 35 pesos por mes; por día, de 1 a 2; elevador, magnífico restaurant donde por precio módico se admiten abonados. Completo orden y limpieza. M-6305 y M-5037. 11744 12 abril.

HOTEL PIÑAR

En Galiano y Virtudes, las mejores habitaciones de la Habana, con todo el servicio moderno desde 20 a 30 pesos. S-1853 24 Mz

HOTEL MODERNO

Situado en lo más céntrico de la ciudad, Dragones y Aguila, edificio de cinco plantas, espléndida terraza, hermoso, ventilado restaurant. Apartamentos, habitaciones, baños, agua caliente a todas horas, elevador día y noche. Apartamentos desde 70 pesos, habitaciones de cuarenta en adelante para matrimonio, habitaciones desde un peso por día. Casa seria e ideal para familias estables. Una visita y se convencerá. 12538 25 Mar.

"NUEVO HOTEL" DE J. SOCARRAS O'REILLY Y AGUACATE

Espléndidos Departamentos y Habitaciones para familias estables con todo servicio, confort y teléfono. Se admiten abonados al comedor. M-9818 y M-9819. 12260 12 abril

HOTEL "MAJESTIC"

La Dirección de este hotel en beneficio de su numerosa clientela acordó reducir los precios considerablemente. Habitaciones desde 20, 25 y 30 pesos en adelante. Cocina inmejorable a la carta y por abono. Visítenos y saldrá complacido. Belascoaín 5, Centro privado U-1081 y U-1082. 11569 19 mz

"HOTEL ROMA"

AMARGURA Y COMPOSTELA

Habitaciones y Departamentos para familias con y sin comida a precios muy reducidos. Teléfonos M-6944, M-6945. Cable y telégrafo Romotel. 12261 12 abril

HOTEL VANDERBILT

Espléndidas y económicas habitaciones, desde 20 pesos a 50, propias para familias estables, hombres solos y todo el que busque una casa de orden y moralidad. Neptuno 309, esquina a Mazón. S 1791 5 ab

(46)—Casa de Huéspedes

GRAN CASA DE HUESPEDES

Galiano 101, entrada por San José. Esta hermosa casa cuenta con buenas habitaciones grandes y frescas y un esmerado servicio de desayuno, almuerzo y comida y habitación desde 70 pesos para matrimonio. Precio de situación. 12763 31 Mar.

CASAS PARA FAMILIAS

Hermosa residencia en una de las principales Avenidas y parte más alta del Vedado. Espléndidas habitaciones con baños privados. Excelentes comidas criolla y americana. Tranvías y Busses pasan por la puerta. Calle 17 No. 419 (altos), entre 4 y 6, Vedado. S-2038 14 Abr.

CASA de huéspedes. Esta hermosa casa ofrece amplio departamento con baño, también lujosas habitaciones desde 60 pesos para dos con baños privados. Aguila 90. Tel. M-2933. S-1859 23 mzo

THE SAVOY

NO HAY COMO LA HABANA

para pasar un verano agradable. Numerosas familias de provincias nos visitan durante los meses de calor, pues aquí, en la loma del Vedado, hallan fresco, comodidad y distracción. THE SAVOY es un verdadero hogar, tranquilo y delicioso, rodeado de jardines. Cien metros de portales, siempre frescos y con sombra, donde las señoras se sientan a leer, coser y pasar el rato. Algunas noches se baila en los salones. Comunicación fácil con toda la ciudad y Playa de Marianao. Cerca de los tranvías y ómnibus de las calles 17 y 9; cerca de los baños de mar del Vedado. A doce minutos del Parque Central, de las tiendas de moda, teatros, cines y bancos. Precios módicos, incluyendo tres excelentes comidas diarias en mesas, separadas para cada familia. Cuartos con baño particular y closet. Reserven habitación por escrito.

VEDADO, F ESQUINA A 15

TELF. F-5270.

LA CASA DE LAS ESTATUAS

E 305 Ind 13 Fb.

HOSPEDAJES

VEDADO. Hotel de Residencias. Para personas respetables y familias que deseen vivir bien y barato, habitaciones amuebladas, desde 20 pesos mensuales, incluyendo magnífica comida, desde 50 pesos mensuales. Teléfono F-1070. 10181 31 mz.

HOTEL Capitolio. Se alquilan habitaciones desde 20 pesos hasta 40. Amuebladas, con agua corriente. Prado 113. Frente al Capitolio. Hay ascensor. 11839 19 mzo.

GRAN ASA DE HUESPEDES

La Matancera, Reina número 83, esquina a Manrique. Alquila habitaciones con y sin muebles, con agua corriente en todas las habitaciones. Agua caliente en los baños a todas horas. Doy comida excelente. Especialidad para familias. Teléfono A-9069. 12249 19 Mar.

(P) PARA LAS DAMAS

LIMPIO PAMELAS PAJA ITALIA

y toda clase de sombreros, dejándolos como nuevos. Se hacen y reforman sombreros por deteriorados que estén. Malecón 60, teléfono M-9309. 11959 22 Mar.

PARA LAS DAMAS

Se vende un magnífico Mantón de Manila, es de los mejores en su clase, se da en precio de ocasión, puede verse e informes al teléfono A-1411. 10927 21 Mz.

MASAJE TERAPEUTICO

Matilde Alemany, graduada. Especialidad en adelgazar, artritis, reumáticas, debilidad general, circulación sangre, reconstrucción senos, rejuvenezco cutis extra. Pida hora. Gabinete: Animas 15, o domicilio. Teléfono M-2390. 8975 23 marzo

CAPUCHONES, gitanas, holandesas mejicanas, argentinas, chinas, pieretas, cordobesas, charas, gauchos, piratas, Luis XV, Imperio, Torero, y toda clase de trajes típicos y épocas para aCrnaval los alquila PILAR, Virtudes 28 entre Aguila y Amistad, Teléfono M-9382.

CORTE de pelo a sus niños por expertos peluqueros, estilo americano y francés. Niños, 50 centavos; niñas modelo Garzón, Niñón, Juana de Arco 50 cts. Señoritas 60 cts. Peluquería PILAR, Virtudes 28. Teléfono M-9382.

FUERA canas. Obtenga un hermoso color negro o castaño, usando La Favorita, tintura instantánea vegetal a base de Quina. Estuche $1. De venta en boticas y sederías. Depósito: Peluquería PILAR, Virtudes 28 Teléfono M-9392.

PARA rizar su melena Tenacillas Marcel, 60 cts.; rizadores alemanes a 5 cts.; redecillas 20 cts.; crepé 30 cts.; ganchos 5 cts. Tintura La Favorita $1.00. PILAR, Virtudes 28. Teléfono M 9392.

PILAR, Peluquería de señoras y niños; peinados $1; masajes 50 cts.; manicure 50 cts.; lavado de cabeza 50 cts.; teñido del cabello desde $5; Corte de celenas 50 cts. Trenzas, moños, postizos, cabello. Virtudes 28. Teléfono M-9392.

MANTONES de Manila: mantillas, peinetas españolas; todos colores; trajes típicos de todas naciones y pinturas, maquillaje para artistas de teatro y cine. Alquiler de disfraces para Carnava; pelucas y trajes para compañías de teatro y aficionados. PILAR, Virtudes 28 entre Aguila y Amistad. Teléfono M-9392. 8878 21 mzo.

(Q) COMPRA Y VENTA DE INSTRUMENTOS DE MUSICA

SE VENDE un autopiano eléctrico y de pedal de muy poco uso, al que lo compre se le ragalan cien rollos. Muy barato por tenerse que mudar. Calle ocho letra C, entre 23 y 25, Vedado. 12883 20 mzo.

PIANOS alemanes, tenemos varios muy buenos los garantizamos; los damos muy baratos al contado o con facilidades de pago. También tenemos pianolas en las mismas condiciones. Monte 200, entre Rastro y Belascoaín. Rubal y Blanco. S 2101 22 mzo.

GANGA EN $250

vendo un autopiano con bastante rollos. Tiene muy buenas voces. Luz número 76, Habana. E-590 31 Mar.

PIANOS, pianolas e instrumentos al contado y en plazos módicos. Música impresa y estudios para todos los conservatorios. Pianos de alquiler, afinaciones y reparaciones. Calidad y bajo precio. Viuda de Carreras y Cía. Prado 115. Teléfono A-3462. E 1757 Ind. 1 Ag.

PIANOS y autopianos. El capital que usted invierta en esta línea comanda una garantía seria. La casa Peters es la que usted busca. Fundada desde 1866 en esa línea. Villanueva 19. Teléfono I-2298. 11510 8 Ab.

SOLO POR DIEZ DIAS

Piano o Piano Automático, magnífico, completamente nuevo, acabado de recibir de fábrica, lo puede adquirir por $40 o $50 de entrada. Un Melodifono Superfónico —el mejor aparato fonográfico moderno— lo puede comprar pagando $8 mensuales. Esto solo puede ofrecerlo la Casa de Música más conocida de América, cuyos instrumentos son los mejores. Ofrecemos un piano de media cola, de uso, marca Pleyel, a precio de ganga. "University Society Inc." La Casa de "La Mejor Música del Mundo": Zenea (Neptuno), 182, teléfono U-5017. 8549 21 mz.

VICTROLAS ortofónicas a plazos, 9 pesos mensual. Autopianos $575. Pianos $198. Cambiamos Victrolas antiguas por modernas ortofónicas. Pianos de alquiler, gran taller de reparación de pianos. M. G. Salas, San Rafael 14, Teléfono A-4368. E 2693 Ind 19 Nv.

PIANOS y Pianolas de absoluta garantía, casi regalados; véalos y convénzanse. Facilidades de pagos La Predilecta, San Rafael 141. casi esquina a Oquendo. S 1639 30 mzo.

(R) MAQUINARIAS

(49)—Venta

MAQUINA rotación 22x27, con todos sus accesorios y otra sistema Gordon número 5, de triple batición, en perfecto estado. Barato por desocupar el local. Tipos, chivaletes y utensilios para imprenta. Monte 78. Teléfono A-4487. 12716 19 mzo

TINTOREROS y Lavanderos, se vende una máquina de planchar 8 a, ligeramente usada, se da barata. Informan Telf. M 7298. 12343 20 mzo.

DOS máquinas de imprimir: una en 30 pesos; otra con tipos, guillotina, etc., 200 pesos. Un mimiógrafo 40 pesos. Belascoaín 648, altos. M 6647. 12943 19 mzo.

PRODUCTOS STEINER

Molinos de café y picadores de carne eléctricos. Los mejores del mercado. Nuevos modelos, precios económicos. Maquinaria de panadería Read. Tostadores de café Royal. Industrial Machinery Co. San Ignacio 12. Teléfono M-9030. Habana. 10655 31 mz.

HACENDADOS Y COLONOS MAGNIFICA OPORTUNIDAD

Se vende un tractor "Avery" de cincuenta caballos. No ha sido todavía estrenado y se entrega funcionando normalmente con tres juegos de arados marca "La Crusse". Su precio es sumamente barato y se acepta como pago, efectivo, terrenos o ganados. Informamos: Compañía de Implementos Agrícolas. Lamparilla 26, Habana. 11785 20 mzo

(S) MUEBLES Y PRENDAS

(51)—Compra

MUEBLES Y PRENDAS Teléfono M-1914

Modernos comedor, sala, máquinas Singer, Victrolas, muebles de oficina, cajas de caudales, máquinas de escribir y otros artículos. Pagamos más que nadie. "La Sultana", Suárez 3. 11965 11 Ab.

COMPRAMOS MUEBLES TELEFONO A-4518

Modernos y antiguos juegos cuarto, comedor y sala; máquinas Singer; Victrolas; muebles de oficinas. Pagamos bien. Llamen al teléfono A-4518. S-1778 21 Mz.

MUEBLES A PLAZOS Y EN ALQUILER

Compramos toda clase de muebles finos, también hacemos cambio. Llame al teléfono -5820 "La Comercial", Neptuno número 153, entre Escobar y Gervasio. Las ventas para el campo no pagan envases. S-1393 1 Ab.

(52)—Venta

POR MARCHAR AL EXTRANJERO

Moderna y completamente nuevo, se venden todos los muebles de Muralla 117, segundo, izquierda. S 2088 27 mzo.

MAQUINA UNDERWOOD FLAMANTE $45

Remington moderna 20 pesos. También una Underwood sin estrenar. Aproveche ganga. Trátase de liquidar enseres de oficina cerrada. Reina 97, esquina a Campanario. Tienda ropa. De 9 a 1. 12860 27 mzo.

PARA personas de gusto se vende un juego de comedor caoba plumeado con bronces compuesto de un aparador, un auxiliar, una vitrina, una mesa, seis sillas, dos butacas; se da por la mitad de su valor. Factoría núm. 36. 12726 20 mzo.

POR EMBARCARSE su dueño. Se venden los muebles siguientes: 1 escaparate de dos lunas; 1 guarda comida; 1 mesa de comer; 2 sillones; 4 sillas; 1 cama con colchón de prin y mesa de noche; 1 cocina de alcohol con su mesa; O'Relly 77; segundo piso; habitación número 6; no deje de ver esta oportunidad, de 1 a 5 p. m. 12767 19 Mar.

QUIERE VENDER SUS MUEBLES?

Llame al Teléfono M 1129.

LA CASA DE CANGAS

Esmalto, barnizo y tapizo, envases y arreglo toda clase de muebles. Especialidad en colores. Esmalto neveras y mimbres. Compro muebles y vendo muy barato. Sitios número 4. Telf. M 1129. S 2004 13 abril.

SE VENDE una contadora nueva, caoba, por la mitad de su precio, marca 8.99, último modelo. Informan F-1043. Vigil. S-2035 19 Mar.

JOYAS Y MUEBLES

Rosetas dobles, solitarios para señora y caballero, joyería de todas clases en oro, platino y brillantes; muebles en juegos y sueltos; ropas de todas clases; toda muy barato por ser de ocasión. La Sociedad, casa de préstamos. Suárez 34. Teléfono A 7589. S 1636 20 mzo.

SE ARREGLAN MUEBLES EL ARTE

Taller de reparación y reconstrucción de muebles, envases y embarques. Especialidad en pinturas, barnices y tapicería. Calle I número 9, casi esquina a Calzada. Telf. F 2312. S 1449 23 mzo.

"LA NUEVA ARGENTINA"

Casa de Préstamso, interés desde el 1 por ciento. Liquidación de prendas procedentes de empeño por la mitad de su valor. Neptuno número 179. U 5956. S 1811 6 abril.

MUEBLES

Fabricamos e importamos para el gusto más refinado. Pueden adquirirse a plazos y en alquiler en el almacén importador de muebles y casa de préstamos "La Nueva Especial", Neptuno número 191 y 193. Telyéfono U 5010 al lado del café El Siglo XX. Nota: Las ventas para el campo no pagan envase. S 1812 6 abril.

MANDE ARREGLAR SUS MIMBRES

y neveras a la Casa Barro, los esmaltamos con aire comprimido en todos los colores. San Miguel 89. Telyéfono A 1269. S 1814 22mzo.

ESMALTO neveras a fuego, garantizo mi trabajo como de fábrica. Hago serpentinas, esmalto, decoro barnizo, tapizo toda clase de muebles. Especialidad en mimbres. Aniceto Calvo, Villegas 83, Teléfono M-8692. 8913 23 marzo

PARA OFICINAS Y DE OCASION

Bufetes planos y de cortinas. Archivos, cajas archivos, máquinas de escribir. La Hispano Cuba, Villegas 6. Losada. A-8054.

DINERO

No reparamos intereses. Préstamos sobre alhajas y objetos de valor.
LA HISPANO CUBA
Villegas 6, por Avenida de Bélgica antes Monserrate. Teléfono A-8054.

DE OFICINAS

Compro. A-8054. Buretes planos y de cortinas, Archivos, cajas archivos, libreros, máquinas de escribir. La Hispano Cuba, Losada. Villegas 6. A-8054. E 2799 Ind. 1 Nv.

MUEBLES Y PRENDAS

LA CASA PERNAS

gran surtido en juegos de cuarto y comedor y sala, piezas sueltas a precio de situación. Visiten esta casa y se convencerán. Neptuno 230, entre Espada y Hospital. Telf. U 2335. 12212 31 mzo.

PARA MUEBLES BARATOS DIAZ Y CHAO

PRESTAMOS Y MUEBLES

Liquidamos a precio de verdadera ganga todas las existencias en juegos de sala, recibidor, comedor y cuarto, neveras, sillones, camas y toda clase de muebles, a plazos y al contado. Los compramos de uso pagándolos más que nadie. Facilitamos dinero en todas cantidades con módico interés; visite esta casa y se convencerá. Neptuno números 197 y 199. Teléfono U-5154. 8528 21 Ab.

VENDO, por pelearme con mi novia, juego de cuarto color caoba con bronces, buenas lunas ovaladas, nueve piezas, nuevo completamente; muy barato. Está en el taller Sitios número 4; tel. M-1129. S-2071 24 Mar.

VENDO mis muebles y cocina de gas. Lealtad 151. Entre Salud y Reina. 12690 19 mzo

MAQUINAS Singer. Se venden dos de ovillo en Amistad 52, altos. 12526 30 Mar.

LA CASA BARRO

Se barnizan, esmaltan y tapizan muebles, se envasan; reparación de muebles en general. San Miguel 89. Teléfono A 1269. S 1813 22 mzo.

MUEBLES EN GANGA

Gran surtido en juegos completos y piezas sueltas, juegos de cuarto 70 pesos; comedor, 75 pesos, sala o recibidor, 45 pesos, escaparates, 10 pesos con lunas 23 pesos; camas a 7 pesos, cómodas 10 pesos, seis sillas y dos sillones, 15 pesos; sillas ueltas a 1.50; sillones $2.50, mesas correderas 6 pesos y otros que no se detallan a los precios mencionados, también se compran y cambian en

"LA PRINCESA"

San Rafael 107. Teléfono A-6926. E 2777 Ind 1 Dc.

LAMPARAS EN GANGA

Se vende una lámpara de sala de bacarat, muy fina, en $300.000. Una lámpara de comedor. Una lámpara de pie de bronce, en $100, mármol de Verona, en $80.00. Puede verse en la Casa Vilaplana. O'Reilly y Villegas. E 4 Ind. 1 En.

REFORME SUS JOYAS

De sus joyas viejas, le hacemos joyas artísticas y de última novedad. Especialidad en broches de tamaño y pulseras articuladas. Compramos joyas antiguas y otros objetos. Oro viejo, platino y plata, en todas cantidades. Carballal Hermanos, San Rafael 133; Telf. U 5744. 11712 20 mzo.

LA ESPECIAL"

La mueblería más grande y mejor surtida de toda la República. Salón de exposición y ventas. Neptuno número 159, entre Escobar y Gervasio. Muebles fabricados y exportados para el gusto más refinado: en "La Especial" pueden adquirir muebles a plazos y en alquiler. Hay juegos de cuarto en caoba de tres cuerpos con filete de bronce: juegos idem esmaltados en dos tonos policromados y dorados; juegos idem esmaltados y decorados en todos colores; juegos de caoba y bronce; juegos de señoritas esmaltados, policromados y decorados. Juegos de comedor estilo "Renacimiento", idem estilo Adans, idem Inglés, idem con filetes en todos estilos y a todos precios. Juegos de sala estilo "Luis XVI" dorados y con gobelinos; juegos esmaltados y policromados de todos precios. Juegos de sala con filete de bronce muy finos, idem en otros estilos, juegos de recibidor tapizados y de rejilla a todos precios; también los hay de mimbre muy baratos. Sillones de mimbre de todos estilos y precios; mesas escritorios de todos tamaños; libreros de dos y tres hojas; sillas giratorias, juegos de oficina. Neveras de todos estilos y tamaño. Juguitos de niños esmaltados. Crees-Long tapizados y de mimbre. Lámparas de pie muy finas y muy baratas, idem de sala, saleta, cuarto y y comedor. Reloj de pared; idem de pie. Espejos dorados idem vitrinas, Sillones de portal de todos estilos, sillas de coche idem de colegio, sillas de tijera. Paravanes, alfombras de sala, saleta y cuarto, maceteros de todos estilos y precios camas de hierro y camitas de nios desde la más barata a la más fina. Sombrereras, perchas de árbol, cestos de ropa, fiambreras finas y corrientes, sillones de niño de caoba y mimbre. En piezas sueltas: escaparates de lunas, idem sin luna, camas, coquetas, cómodas, chiffonier chifo-Rober; mesas de noche aparadores, auriliares, vitrinas; mesas de correderas, mesas d emáquinas, mesas de teléfono y sillerós de toda clase y otros muchos artéculos que no se detallan aquí. Fíjese bien que "La Especial" le hace a usted cualquier juego o muebles de encargo sin que tenga que hacer anticipo alguno. Hacemos ventas para el campo sin cobrar embalaje; damos facilidades de pago guardando la más absoluta reserva. También alquilamos muebles desde la más humilde cama de hierro hasta una lujosa residencia. Haga una visita a esta acreditada casa y saldrá complacido por su mercancía erquisita y sus precios íntimos. No se confunda.

LA ESPECIAL"

Neptuno número 159, entre Escobar y Gervasio. Teléfono U-5620 y Apartado número 2291. S-1695 1 Ab.

LA SEGUNDA COMPETIDORA

Préstamos y almacén de muebles. Se realizan grandes existencias de joyería fina, procedente de préstamos vencidos, por la mitad de su valor. También se realizan grandes existencias en muebles de todas clases, a cualquier precio. Doy dinero con módico interés, sobre alhajas y objetos de valor, guardando mucha reserva en las operaciones. Visite esta casa y se convencerá. San Nicolás 250, entre Corrales y Gloria. Teléfono M-2875.

RUFINO G. ARANGO

Se compran y cambian muebles y Victrolas, pagando los mejores precios. E 1759 Ind. 1 Ag.

(T) PERDIDAS

(53)—Objetos

CARTERA perdida. Se perdió una cartera señora negra con documentación interés personal. Será gatificado quien la entregue a Drank A. Kaley, Villegas 110. 12877 20 mzo.

10 CENTAVOS
DE 7 A. M. A 4 P. M.; Y DE 4 A 10 P. M.
15 CENTAVOS

SOLICITUDES DE TRABAJO: DIEZ CENTAVOS
DEPARTAMENTO DE ANUNCIOS CLASIFICADOS

10 CENTAVOS
DE 7 A. M. A 4 P. M.; Y DE 4 A 10 P. M.
15 CENTAVOS

M.E.C.D. 2016

LAS PRETENSIONES DE ITALIA Y LOS ESTADOS UNIDOS RESPECTO A TANGER

En Cuanto a la Nota de Washington, la Diplomacia Sabe Usar Palabras Muy Suaves Para Recordar al Secretario Kellogg la Famosa Frase: "América Para Los Americanos"

AYER TARDE TOMARON POSESION DE SUS CARGOS LOS NUEVOS MIEMBROS DE LA ASOCIACION DE DETALLISTAS

Celebraron un hermoso acto en el que reinó el mayor entusiasmo. Se pronunciaron elocuentes discursos en relación con el progreso de la Sociedad

Para la tarde de ayer fué convocada la Junta de Directiva de la Asociación de Detallistas con el objeto de proceder a dar posesión de sus cargos a los miembros que, para cubrir parcialmente el expresado cuerpo director, fueron electos en la Junta General y de Elecciones que con el mayor entusiasmo se llevó a efecto ha pocos días.

La Presidencia de la Junta estaba desempeñada por su propietario, señor José Fernández Menéndez, y la Secretaría, al comenzar la sesión, estaba a cargo del señor Manuel Pampin, que con verdadero acierto la ha venido desempeñando los últimos años, mereciendo las más generales y entusiastas congratulaciones, tanto por parte de sus compañeros como por todos los asociados.

LA SESION

La sesión fué iniciada a las cuatro de la tarde, llevándose a cabo en el salón de actos del edificio que en la calle de Chacón posee la Asociación, reinándose desde su principio un gran entusiasmo entre los numerosos concurrentes.

INFORMES

Al declarar la Presidencia abierta la sesión se procedió a dar lectura al acta anterior, que fué aprobada por unanimidad. Igual aprobación mereció el informe de Secretaría y Tesorería.

ELOGIOS AL DOCTOR CUERVO

Después por la Junta fué conocido el informe del Abogado de la Institución, doctor Felipe Rivero, mereciendo grandes y verdaderos elogios dado que se consignan numerosos e importantes casos y todos han sido resueltos favorablemente.

TOMA DE POSESION

Terminada la aprobación de este informe la Presidencia procedió a dar posesión de sus cargos a los nuevos miembros electos, que ocuparon sus puestos en medio de grandes salvas de aplausos, y por el orden siguiente: Vicepresidente primero, señor Francisco Moscoso; Tesorero, señor Angel Miñagorri; Secretario, señor Benigno Somoza; Vicales: señores Manuel Pampin; José Trasancos, Pedro García; Bernardo Alonso, José G. García, Antonio Lorenzo, Félix González, Alejandro Baniella; Justo Ron; Benjamín López, Manuel García, Manuel Fernández, Calixto García, Germán Collar, Ramón Alfonso; Vocales suplentes: señores Manuel Sánchez, José Pérez, José Usabiaga, Leopoldo González y José García.

LA CASA SOCIAL

La presidencia elogió la magna labor realizada por los asociados que reglamentariamente cesan en sus cargos directivos, y declaró que la realización del ensueño de todos, la construcción de la casa social, era el mejor exponente de la gestión llevada a cabo y del entusiasmo y energía que todos han puesto en el feliz desempeño de sus funciones. Saludó a los nuevos miembros y aseguró que rendirían una labor de mérito, pues se trataba de asociados que todo lo habían sacrificado por la causa social.

LOS NUEVOS DIRECEIVOS

A continuación hicieron uso de la palabra los señores Francisco Moscoso y Benigno Somoza, los que dieron las gracias por el alto honor que se les confería al llevarlos a regir los destinos de la Sociedad a que tanto querían, y después de saludar cariñosamente a los compañeros que cesaban en sus cargos administrativos, prometieron poner la mejor voluntad en el empeño de robustecer Institución.

y hacer cada día más fuerte a la

EL TESORERO

Después hizo uso de la palabra el señor Angel Miñagorri, entusiasta y prestigioso detallista, electo para el cargo de Tesorero, que pronunció el discurso que a continuación insertamos, y el cual le valió una clamorosa salva de aplausos al terminar de hablar.

EL DISCURSO

"Cúmpleme un deber includible el expresar a ustedes verbalmente mi agradecimiento, por la benevolencia que habéis tenido para con el que tiene el alto honor de hablaros, designándome para ocupar el alto cargo de guardador de los fondos de esta querida Sociedad, por la que orgulloso desde su fundación he tenido la satisfacción de luchar cooperando a la medida de mis fuerzas a su mayor engrandecimiento, designación que con la venia de la comisión electoral estimo equivocada, toda vez que dentro de la sociedad, indudablemente que hubieran encontrado personas de mayor capacidad que hubieren podido desempeñar ese cargo con mayor habilidad que yo.

Solemnemente os prometo que cumpliré y haré cumplir nuestro Reglamento social en lo que a mi cargo competa, con el mayor esmero y el mayor tesón y que cuidaré de los caudales sociales como de una joya preciada, a la que profeso inmenso cariño por haber sido yo también uno de los que ayudé a fomentarla.

Abrigad la seguridad más completa que sabré trabajar afanosamente por el engrandecimiento social siguiendo la ruta trazada por mi antecesor en este cargo y que habré de procurar desempeñar mi labor con la mejor buena fe sabiendo también pedir dispensas para los errores en que incurriere seguro de que ninguno de ellos será motivado a falta de buena voluntad mía, sino a mis cortos conocimientos, que habré de tratar de suylor con los mayores y mejores deseos que pondré al servicio de la Asociación.

Aprovecho la oportunidad para hacer una aclaración rotunda y terminante relacionada con ciertos rumores llegados a mis oídos con arreglo a mi actuación en una sociedad análoga a ésta en la que también laboré y laboro, porque a mi pequeño entender es compatible ser asociado a dos electividades que persigan el mismo fin ya que tanto en una como en otra habremos de encontrar fácilmente a hombres de buena voluntad que luchan por el engrandecimiento de nuestra clase al igual que lo estamos haciendo en esta querida sociedad bien entendido que el que os habla ha tenido siempre una predilección especialísima con la Asociación de Detallistas de la Habana y su provincia, porque en ella laboro entusiásticamente para su fundación siendo parte de los únicos cuatro vocales que del Centro de Detallistas se levantaron e iniciaron la marcha a otro rincón donde los frutos de la unión y fuerza se sintieron y se vieron mucho más grandes que en aquella en que estábamos trabajando, sin lograr un anhe lo que sentíamos y que no era otro que el de tener nuestra casa y fondos, al tiempo que una unión perfecta que allí en aquel tiempo ya no existía.

Dicho esto debo suplicar a todos los asociados que colaboren con el mayor entusiasmo a la mejor administración de los intereses sociales encareciendo que no dejéis a la directiva o la mesa que ella sola sea quien resuelva todos los problemas que a la Asociación interesen, pues sabido es que nosotros necesitamos de vuestro concurso y ayuda para el mejor desempeño de los cargos conque nos habéis honrado, demostrándonos vuestra mejor amistad y el mejor concepto que os merecemos.

Réstame tan sólo suplicar que el próximo período de administración no tropiece con la dificultad de desalientos y desuniones que tanto perjudican la buena marcha de las sociedades y que siempre vuestra voz se levante para servir a los intereses de la Sociedad, evitando que nosotros nunca nos veamos envueltos en un asituación como aquella creada en el Centro de Detallistas y que dió lugar al iniciamiento de nuestra ya grande y querida asociación, hecho que debe servirnos de ejemplo a fin de no incurrir en errores por caprichos tontos y vanidades no satisfechas, por lo que la política a seguir por esta junta de Gobierno será lá de la mayor libertad de palabra y de pensamiento para todos los socios para que nunca existan prejuicios ni reservas mentales que motiven disensiones y llevan a la desunión.

Y que al terminar nuestras labores en el próximo año veamos libre de hipoteca a nuestra casa social en lo que juro poner mi mayor empeño."

EL SEÑOR PAMPIN

Al final consumió su turno el señor Manuel Pampin, prestigioso miembro de la Asociación que con beneplácito unánime, con la mejor y mayor simpatía social ha desempeñado el cargo de Secretario, a igual que antes la Presidencia. El señor Pampin aseguró que en todos los momentos había puesto su mejor esfuerzo, y que éste, porque así se lo ordenaba su devoción y su cariño a los intereses sociales, estaría siempre a entera disposición de la Colectividad. Demostró, con datos oficiales, el auge social, quedando plenamente asegurada la labor, cada día ascendente, de la Asociación. Por último dió las gracias a todos los que lo habían ayudado, y significó la gestión, plenas de éxitos y triunfos, que viene llevando a cabo el doctor Felipe Rivero, Abogado de la Colectividad, pidiendo a la Junta que le fuera tributado un aplauso al doctor Rivero y a los abogados que con él comparten las labores profesionales de su bufete. La Junta, identificada con el señor Pampin, aplaudió largamente a los doctores Rivero, Cinca y Radillo y procurador señor Cadiz, en premio a la gran labor realizada. El señor Pampin también pidió, y la Junta con entusiasmo lo concedió, un aplauso para el Presidente social como prueba del reconocimiento de los asociados a su buena obra de Gobierno, y a su cariño por la entidad.

NUESTROS PLACEMES

Nos complace grandemente felicitar a los nuevos directores de la Asociación de Detallistas y estamos seguros, dada su actuación entusiasta e inteligente en todos los problemas sociales, que la acción colectiva ha de tener en ellos unos verdaderos y eficientes cooperadores, haciéndose dignos y merecedores de la gran con fianza y simpatía que le han probado sus compañeros al elegirlos unánimemente, sin discusión alguna, para el desempeño de tan altos cargos.

FRANCIA PAGA A LA ARGENTINA

PARIS, marzo 18. (S.R.)—El Banco de Francia ha remesado a Buenos Aires la cantidad de cuatrocientos sesenta millones de francos que forman parte de la deuda francesa con la Argentina.

El Secretario de Estado de Norteamérica sabe bastante geografía para desconocer que Tánger no está en América, pero esto no obsta para que los E. U. se acepten en Tánger

AUN SIN PODER INVOCAR GRANDES INTERESES MATERIALES EN TANGER, ITALIA DARA TRABAJO

Italia quiere un régimen de igualdad en Marruecos, pero olvida que hay que considerar a Tánger como cosa distinta y encontrará en frente unido a España, Francia e Inglaterra

HENDAYYA, Frontera franco española, Marzo 18. (UP).—No parece que se resolverá sin discusiones la cuádruple Conferencia de Tánger entre España, Francia, Inglaterra e Italia, que comenzará en París el 20 del actual.

El representante de Mussolini en la reunión pedirá para Italia un régimen de igualdad en la ciudad internacional norteafricana, a lo cual se opondrán Francia y España y también Inglaterra. Pero Mussolini no dejará de actuar para la galería fascista y dará que hacer.

Adivínase lo que ha de ser tal petición ante las siguientes manifestaciones del delegado técnico español, don Manuel Aguirre de Carcer:

"Italia no puede invocar en esa conferencia los grandes intereses materiales que dice poseer en Tánger. Quiere Italia un régimen de igualdad en Marruecos; pero olvida que es preciso considerar a Tánger como cosa distinta a Marruecos.

"La actitud de España es de franca cordialidad y espera que Italia concurra a la conferencia con el mismo espíritu. Todos tenemos gran interés en conservar la amistad de Italia, y muy especialmente entre todos, España".

Si Mussolini insiste en su petición encontrará un frente unido que ofrecerán España y Francia y también Inglaterra. No debe olvidarse que a la reunión de París no se va a discutir Tánger, sino a aceptar las derivaciones del acuerdo franco-español que acaba de concluirse en la capital francesa y por el cual se extiende hasta cierta parte el ejercicio de la autoridad española en la ciudad internacional, regida por un Estatuto en vigor desde 1924 qu no ha sido modificado esencialmente en ninguno de sus puntos en ese acuerdo. Bien se cuidó Francia de que no hubiera tal alteración.

En cuanto a la nota de Washington, la diplomacia sabe usar palabras muy suaves para recordar al secretario Kellogg la famosa frase "América para los americanos" de la Doctrina de Monroe. Kellogg domina la Geografía y sabe que Tánger no está en América. Eso no obsta para que los Estados Unidos sean aceptados en Tánger lo mismo exactamente que todos los países del mundo, excepto, naturalmente, en el ejercicio de autoridad e influencia que corresponde a las naciones mediterráneas, con especialidad Francia y España. No debe olvidarse que los tratados internacionales en vigor no dan intervención en el Consejo Municipal de Tánger a los Estados Unidos: solo la tienen las dos naciones citadas y Marruecos, desde luego, Italia y Gran Bretaña.

TANGER CIUDAD INVERNAL, RIVAL DE LA COSTA AZUL

ARGEL, Marzo 18. (Prensa Aliada)—Después de haber permanecido inactiva durante mil años o más, Tánger se dispone a rivalizar con Montecarlo en la próixma temporada como estación de invierno para los europeos.

El Rey de España y el general Primo de Rivera están interesados en el fomento del turismo a Tánger, y gracias a su influencia se ha inaugurado una compañía de correos españoles entre Gibraltar y Tánger. Tanto Don Alfonso como el Marqués de Estella han prometido visitar la ciudad de Tánger el próximo iniverno.

Una de las grandes ventajas de Tánger es el clima, mucho más benigno que el de Costa Azul. Además, la población es de bien fácil acceso desde las capitales europeas, pues se halla a algunas horas de Gibraltar, donde se hace el enlace del sudexpreso español con los vapores.

Se están haciendo grandes preparativos para la próxima temporada. H. Morin Rellmclays, director general de la Compagnie Generale Trasatlantique de Francia, que posee un servicio de autos y hoteles en Argelia y Marruecos, regresó recientemente de Tánger, donde ha inspeccionado el nuevo "Hotel Tangeria", similar al "Argelia" que existe en esta ciudad, cuya construcción está a punto de completarse. Nos ha dicho:

"Se emplearán millones de pesos por capitalistas españoles para convertir Tánger en una ciudad invernal en la costa del Mediterráneo. Geográfica y climatológicamente, Tánger lo tiene todo a su favor. Goza constantemente una temperatura templada por estar situada mucho más al sur que la mayor parte de los puertos del Mediterráneo.

"El Hotel Tangeria, que estará listo el invierno que viene, tendrá doscientas habitaciones con baño. Este no es el único hotel que se está construyendo. Otra compañía levanta un casio y un hotel fuera de la antigua ciudad mora. Cerca del hotel habrá un "club house" situado en los arrecifes que dan al mar, del cual partirá una escalera que conducirá a las casetas de baños. La playa de Tánger es una de las más hermosas del mundo. Y es además un lugar especial para la equitación, pues es fácil galopar allí kilómetros y kilómetros por una pista llana de arena.

"Como Tánger se encuentra sometido al control de una policía internacional, que no intervendrá para nada en el juego, el Casino rivalizará con Montecarlo en todos respectos. Habrá ruleta, baccarata y otros juegos de envite y azar.

"Se ha construído una espléndida carretera desde Tánger a Marrakesh, que los viajeros pueden recorrer en un día en automóvil. Desde Marrakesh podrán continuar viaje al desierto. Nuestra compañía ha construído hoteles en varios oasis donde crece la palma por millares y el sol luce todos los días del año.

"Desde allí pueden regresar los viajeros a Europa por Argelia, viajando en automóvil por caminos completamente llanos".

La Leprosería de Galicia

Corrida de Toros en Honor de R. Gaona

GUADALAJARA, (México), marzo 18. (S. R.) — Hoy se celebró en la plaza "El Progreso" la corrida de toros organizada en honor de Rodolfo Gaona y a beneficio del empresario Primitivo Anda, resultando magnífico el ganado de Piedras Negras, especialmente los toros primero y último. Actuaron solamente José Ortiz y Joseíto de Málaga, pues el tercer espada, el Carnicerito, se encuentra enfermo. Ortiz estuvo hecho un coloso toda la tarde toreando, muleteando y matando, pero el de Málaga hizo una faena tan detestable que las pitas fueron constantes.

En el palco de honor se encontraba Gaona y otras distinguidas personalidades.

BERTA SINGERMAN, LA RECITADORA ARGENTINA OBTIENE UN SEGUNDO Y MAS RESONANTE TRIUNFO EN ESPAÑA

Sus recitales en el Teatro de la Comedia, en la Villa y Corte, fueron tres y a todos ellos asistió un público muy numeroso, heterogéneo y entusiasta, que salió complacido

MADRID, marzo 18 de 1928 (U. P.)—La recitadora argentina Berta Singermann ha actuado por segunda vez en los escenarios de España. Su triunfo ha sido ahora más bullicioso que la primera vez.

—Siempre que regreso me aplauden más—nos decía Berta Singermann aludiendo a sus triunfos en América, cuando volvió de España, y ahora en España, cuando vuelve de América.

La voz encantada, que domina todos los registros, tan rica en modulaciones como en insinuaciones y sugerencias; la voz de Berta Singermann ha conquistado de nuevo la admiración del público madrileño. Es algo raro lo que sucede con esta recitadora. La masa de espectadores de Madrid no resiste fácilmente una velada de poesía. Es un público el nuestro nervioso, dinámico, inquieto, que gusta de la acción rápida y movida en las comedias y de los espectáculos variados y amenos. Cuando Berta Singermann anunciaba su llegada a Madrid—y sobre todo en este segundo viaje—, fueron muchos los que atendiendo a la psicología de nuestro público, presagiaron, si no un fracaso, una indiferente acogida. No ha sido así. Berta Singermann triunfó hace tres años y ha vuelto a triunfar ahora.

Sus recitales en el teatro de la Comedia de Madrid han sido tres, y a los tres ha acudido un público numeroso, heterogéneo y entusiasta. Y hay que advertir que los precios no eran nada baratos. La señora Singermann atrae al público, no ya solo por el encanto de su arte personalésimo, sino por la variedad de poemas que recita. Composiciones clásicas, románticas, parnasianas, simbolistas y modernas: toda la lírica de España y de América está representada en las audiciones de la recitadora argentina, y a cada uno de los poemas corresponde una actitud, una modulación, un gesto distinto, fruto de largo y perspicaz estudio.

Hemos estado conversando brevemente con la señora Singermann en los días de su estancia en Madrid. Después de expresarnos su inmensa alegría por el triunfo conquistado aquí, que no es—nos ha dicho—sino una repetición de los obtenidos en América, afirmó que el público y la crítica madrileños, al celebrar su arte, le daban una consagración que ella agradecía profundamente.

Sus planes ahora son muy interesantes.

—En América—dice—trabajo al aire libre, y quiero hacer en España esta experiencia, en las plazas de toros. Ahora voy a recorrer algunas provincias españolas, de donde me llaman apremiantemente y luego pienso recitar en Berlín. Aunque parezca raro, recibo muchas proposiciones de empresarios alemanes, y he accedido a algunas de ellas. Voy a Berlín a recitar en español. No sé lo que pasará allí, ni si habrá un público suficiente para comprender los poemas escritos en lengua castellana.

Nosotros confiamos en el triunfo de Berta Singermann en Alemania. Sus recitaciones son verdaderas creaciones, y, aun sin conocer el idioma, puede transmitir por el vehículo de la voz, el gesto y la actitud, las emociones líricas de sus poesías.

De regreso de Alemania, allá por el mes de junio, la gran artista argentina, actuará en varias provincias españolas, al aire libre, en plena plaza de toros como ha hecho en Méjico y otras partes.

Al parecer, la gran ilusión de Berta Singermann es el teatro. Quiere derivar a la representación de obras teatrales españolas, y nada tendría de particular que la viéramos un día dirigiendo una compañía de verso.

Sus triunfos de recitadora obedecen en gran parte a sus especificas dotes de actriz dramática. Los poemas que evocan o retratan una figura de mujer, de cualquier índole psicológica o pasional que sea, dan a la señora Singermann pretexto para crear un tipo femenino, de indiscutibles y perfectos contornos teatrales.

Pocas artistas han tenido como ella el homenaje sincero, entusiasta, alentador y sin reservas de la crítica madrileña, y pocas artistas cuentan con tan fiel adhesión de nuestro público. Su despedida dió ocasión a clamorosas ovaciones. Por fortuna, sus admiradores madrileños volverán pronto a verla en Madrid, y de nuevo quedará evidenciada la exactitud de esta frase:

"Siempre que regreso me aplauden más".

LAS DIPUTACIONES DE LUGO, ORENSE Y PONTEVEDRA HARAN UN EMPRESTITO DE UN MILLON, DESTINADO A ESE FIN

El proyecto de organización corporativo-agraria, en que trabaja el ministro Aunós, divide los comités paritarios en tres clases: propietarios, arrendatarios y aparceros

LA REINA DOÑA VICTORIA EUGENIA SE HALLA ENFERMA DE UN ATAQUE DE GRIPPE

Hoy será inaugurado en Cedeira un grupo escolar costeado por la Sociedad "Hijos de Cedeira", radicada en La Habana. Los elementos comunistas hacen su campaña de modo sigiloso

PONTEVEDRA, Marzo 18. (UP).—En la sesión plenaria celebrada ayer por esta Diputación Provincial se dió cuenta de haberse constituido la Mancomunidad de las Diputaciones de Lugo, Orense y Pontevedra, a los efectos del establecimiento de una Leprosería Gallega.

Las provincias mancomunadas han autorizado a la Diputación de Orense para que emita un empréstito de un millón de pesetas, garantizado por las tres diputaciones, para invertirse en la construcción de un edificio para la Leprosería.

ESTA ENFERMA LA REINA VICTORIA

MADRID, Marzo 18. (UP).— La Reina Victoria Eugenia guarda cama, a consecuencia de un ligero ataque de grippe. Dada la fuerte constitución de la soberana no se temen complicaciones, aunque la más elemental precaución hace que se eviten las derivaciones de la enfermedad.

SUSPENDIDO EL SOCORRO A LOS OBREROS ASTURIANOS

OVIEDO, Marzo 18. (UP).— La Junta de Socorros a los obreros ha suspendido los que venía distribuyendo entre los trabajadores sin ocupación, a causa de que las suscripciones no son suficientes para atender a esa obra de caridad, hallándose dicha institución con un déficit de 66.000 pesetas.

Como si fuera poco, se han paralizado las obras que se venían realizando para el encauzamiento del río Mieres.

Por otra parte, continúa la huelga minera de Pumara y Carbeyin, haciendo más aguda la situación de los trabajadores.

Se tiene entendido que tanto la Diputación como los municipios están preparando obras para dar ocupación a los obreros sin trabajo.

Los miembros de aquella Junta se han dirigido a las autoridades exhortándolas para que resuelvan la crisis del trabajo.

LA ORGANIZACION CORPORATIVA AGRARIA

HENDAYA, Frontera franco-española, Marzo 18. (UP).—Noticias llegadas a esta ciudad dan cuenta que el proyecto de organización corporativo-agraria en España, en el que trabaja el ministro Aunós, divide los comités paritarios en tres clases, uno compuesto de propietarios y arrendatarios y los otros de arrendatarios y aparceros.

Simultáneamente, el decreto ordena la forma de un censo agrario con el objeto de conocer la importancia de las zonas agrícolas, y al mismo tiempo fomenta la política, puesto que ese censo servirá para las futuras elecciones generales en lo que a la parte corporativa del campo se refiere.

ACCIDENTE DE AUTOMOVIL

FERROL, Marzo 18. (UP).—A consecuencia del vuelco de un automóvil entre Ferrol y Mandiá, han resultado heridos varios obreros del Arsenal, entre ellos el maestro Daniel Deidan, que se encuentra en grave estado.

GRUPO ESCOLAR CEDEIRA DE LA HABANA

FERROL, Marzo 18. (UP).—Mañana se inaugurará en Cadeira un grupo escolar costeado opr la Sociedad Hijos de Cedeira de la Habana.

Al acto asistirán las autoridades y los niños de la escuela.

EPITOME DE LA HISTORIA DE ESPAÑA

MADRID, Marzo 18. (UP).—La Real Academia de la Historia ha acordado, a propuesta del duque de Alba, la publicación de un "Epitome de la Historia de España" que satisfaga las necesidades histórico-pedagógicas de la primera enseñanza.

EL INSTITUTO HISPANO CUBANO

MADRID, Marzo 18. (UP).—En la reunión celebrada hoy por una de las Secciones de la Academia de la Historia, leyó el secretario de la Embajada de Cuba, señor Chacón, una comunicación acerca del Instituto Abreu de Relaciones Hispano-Cubanas, que se ha constituido en Sevilla.

En ese Instituto se estudiará la Historia de Cuba y la historia de hispano-américa, siempre de acuerdo con la Academia.

UN PROFESOR ARGENTINO

MADRID, Marzo 18. (UP).—Los periódicos de esta capital saludan hoy al profesor argentino señor Raul A. Orgaz y hacen referencia a los trabajos meritísimos que ha publicado en la prensa de Buenos Aires.

El profesor Orgaz marchará a Barcelona a fines de esta semana, embarcando después para la Argentina.

RETRATOS DEL REY ALFONSO

MADRID, Marzo 18. (UP).— El marqués de Estella y el jefe del Gabinete diplomático, señor Montesinos, visitaron hoy al estudio del pintor Julio Moisés, que acaba de terminar los retratos del Rey Don Alfonso con destino a las Embajadas de España en Bruselas y en el Vaticano.

LA INFANTA CRISTINA EN LA CORTE

MADRID, Marzo 18. (UP). — El diez y siete de Mayo próximo, 42 cumpleaños del Rey Alfonso, comenzará la vida oficial en la Corte española de la Infanta Doña María Cristina, hija segunda de los soberanos, que en Diciembre próximo cumplió diecisiete años de edad.

El primer acto será una capilla pública en Palacio y por la noche un banquete de gala.

LA PROPAGANDA COMUNISTA

MADRID, Marzo 18. (UP).—El periódico "El Debate" llama la atención del Gobierno hacia el cambio de procedimientos que se ha operado en el comunismo cuya campaña, aunque aparentemente menos violenta, continúa, según el citado periódico, el cual agrega que ahora se realiza la citada propaganda de manera silenciosa, no entre los intelectuales, a los que parece ha abandonado, sino entre las clases más incultas y, por lo tanto, más vulnerables.

Cree "El Debate" que el Gobierno debe adoptar medidas para contrarrestar la propagación de las dctrinas disolventes y para vencerlas.

EL EX-EMBAJADOR MOORE

WASHINGTON, Marzo 18. (UP).—El ex-Embajador en Madrid, Alexander Moore, tan amigo de España, ha sido nombrado para igual cargo en Lima, Perú, en sustitución de Miles Poindexter que regresa a los Estados Unidos terminada su misión en la capital peruana.

La Gloria Imperecedera de María Guerrero Fuè Exaltada Ayer en Una Gran Velada Por el "Club Madrileño"

VIBRANTE POESIA DEL POETA CUBANO GUSTAVO SANCHEZ GALARRAGA. PEDRO DE REPIDE, DISTINGUIDO PERIODISTA ESPAÑOL LEYO UNAS INSPIRADAS Y SENTIDAS CUARTILLAS.— RESUMEN DE PEDRO SERRANO

Anoche, en los elegantes salones del Club Madrileño, se celebró la velada organizada por su Junta Directiva como sentido homenaje a la egregia actriz española que en vida se llamó María Guerrero, la que elevó el arte teatral español; la que lo paseó triunfadora por todas las Américas; la que haciendo arte ganó para la Madre Patria prestigios, admiración, cariño; todo.

La presidían el presidente del Club, señor Eduardo García-Murugán; acompañado del secretario de la Embajada de España, señor Manuel del Moral; el vicepresidente del Club, señor Blas Manzanero; el tesorero, Feliciano Zafra; el señor cónsul de España; el secretario señor Soldevilla; el vice Rafael González; el ex presidente señor Esteban Tomé; el presidente del Centro Castellano, señor Elías Rada; el presidente del Centro Montañés, Mariano Caracuel; el señor Francisco Vega Núñez, secretario de España Integral; Francisco Almodobar y Ramón Marín; Adolfo Galindo, presidente de la Sección de Recreo y Adorno del lub; el señor Federico Núñez, en representación del señor Juilo Blanco Herrera, inspector general de La Tropical; y en otros lugares los señores Antonio Fernández, Pedro Gutiérrez, Alfonso López, Angel de Gregorio, el doctor Francisco L. Rodríguez, presidente de la Sección de Instrucción del Centro Asturiano; y el secretario del Centro Castellano, señor Rafael Palau. Una selecta y distinguida concurrencia cubría los amplios salones, destacándose la belleza y la elegancia de gran n-mero de damas y damitas.

En el escenario se había colocado un retrato de la insigne actriz, obra del gran pintor señor Adolfo Galindo.

Se inicia la primera parte del brillante programa con la Melodía de Broch, ejecutada por los señores profesores de la Orquesta Sinfónica de la Habana, dirigida por su admirable director señor Gonzalo Roig.

Luego, el señor Soldevilla, talentoso secretario del Club Madrileño, pronunció estas bellas palabras:

"A María Guerrero".

"Autoridades, prensa, sociedades culturales y regionales, asistentes a esta velada y, sobre todo, a vosotras, mujeres que con vuestra presencia honrais la memoria de una mujer madrileña, más que madrileña, española:

Gracias, muchas gracias en nombre del Club Madrileño, el que también, más que madrileño es español y cual la gloriosa actriz María Guerrero respetaba y amaba, respeta y ama con toda el alma a esta tierra cubana.

Cantar en bellos párrafos literarios los méritos de la más clásica intérprete del teatro nacional español, no soy yo el llamado para hacerlo por carecer de las dotes para ello; sólo pretendo en este solemne acto que en su memoria celebra el Club Madrileño, ofrecerla la mejor ofrenda en recuerdo de aquellos tiem pos que recibíamos lecciones de declamación salidas por la boca de la gran actriz y mujer santo, doña Teodora Lamadrid; lecciones con gran interés oídas por ambos para llegar a nuestra pretensión en el difícil arte de representar comedias, forjada en el yunque de aquella edad que de la vida, es de ilusión toda.

¡Quién por aquel entonces, nos hubiera dicho que yo, el menos de todos sus condiscípulos y muy lejos del Madrid de nuestros ensueños, sería el que en noche como esta había de ofrecerla la mejor ofrenda de bellas flores, como las son cuantas mujeres asisten a est avelada en homenaje a su memoria y cual las rosas tienen en los amaneceres de Mayo madrileño, sus pétalos llenos de rocío, también estas tienen sus ojos llenos de lágrimas por ella, por la que fué la rin rival intérprete de cuantas obras dramáticas o no dramáticas representó y de la que bien puede decirse

Lo que tu has sido buscando,
muchas han ido detrás,
alguna te habrá seguido,
pero alcanzarte, jamás.

Luego recitó una bellísima poesía titulada "A Doña María", la distinguida y graciosa señorita Berta Fernández.

Y después, Pedro de Répide, el periodista español ,el ilustre autor de "El Madrid de los Abuelos", leyó estas admirables cuartillas, cuyos párrafos emocionaron profundamente a la selecta concurrencia:

"Al honrarme levantándome a hablar por primera vez en este Club Madrileño, siento la gratísima emoción de hallarme en un pedazo de Madrid transportado al otro lado de los mares y que sigue aquí estando en tierra familiar.

Y quiere al azar, amigos y paisanos, que esta vez primera que con vosotros me reúno, sea para que junto glorifiquemos a una gran figura española, a una gloriosa hija de Madrid.

Si el buen Don Gaspar Melchor de Jovellanos comentaba en su sátira segunda cómo sentía la gente de su tiempo, el dolor de una histronisa famosa de la divina Ladrovenant que ahora anda en campos de luz paciendo estrellas para menester todo un parnaso y mueve libros, a libro por musa, como los de Don Francisco de Quevedo para expresar toda la honda tristeza que en España, y no sólo la España geográfica ha infundido la pérdida de esta otra madrileña que se llamó María Guerrero, y eternamente se sigue así llamando, nacida después de su tránsito, a la vida de la inmortalidad.

De haber sido en los días moratinescos hubiéranse tendido de luto ambos corrales y durante su existencia las contiendas entre los coliseos del Príncipe y de la Cruz, la lucha entre chorizos y polacos, habíanse cambiado en la unión de sus fervores y de sus aplausos para rendirlos ante la más alta y completa personificación del arte escebico de España.

Eso era María Guerrero, la gran comediante hispánica. Al conjuro del genio el alma proteica de nuestro pueblo y de nuestra historia, vivía en ella, y cantaba con su voz de cristal y de oro y gemía o rugía con acentos de dolor o de ira, con la expresión sublime de la pasión y de las exaltaciones.

Justo era que naciera en Madrid, cifra de España, la artista extraordinaria, diamante de cien facetas, que en cada una de ellas reflejaba un destello de nuestro teatro glorioso.

A ella se deben que ia simpar literatura dramática de nuestro siglo aureo, que fuera de España era sólo conocida por los buceadores de la erudición y por los exquisitos de la cultura, adquiriera forma y voz, plasticidad y ritmo, prestancia humana y color de vida, en el prestigio de esa mujer que por las otras naciones de Europa, lo mismo que en los pueblos familiares en nuestra habla en América, ha mostrado el tesoro de nuestro teatro, recordando olvidadas bellezas.

Clásica y romántica, antigua y moderna, era la viviente demostración de cómo en el arte no hay distinción ni superioridad de escuelas, sino bueno o malo, y aun mejor dicho, arte o no arte.

Tenía el gesto ,el ademán y el grito de la Eumenide terrible en Medea, vengadora en Casandra. En la platea helénica habría sido princesa del coturno. En la escena contemporánea, cuando la gran trágica francesa Sarah Bernard fué a Madrid por segunda vez, consideró como un honor trabajar en el Teatro Español, en la casa de Calderón, y alternar con María Guerrero, representand oambas una escena sobre aquel tablado histórico.

Dama de guardainfante y rebocillo, el viejo corral de la Pacheca se ha sentido remozado al ver a María Guerrero revivir La Dama Boba que el amor hacía discreta, con versos de Lope; las agudezas de Tirso; los enredos de Rojas; las sutilezas de Alarcón, el corvocado de Indias; y las conceptuosidades calderonianas de La Dama Duende.

Evocando la restauración del teatro hispano, que reaparece con toda dignidad a fines del siglo XVIII tras el largo marasmo de casi una centuria que va desde Cañizares y Zamora hasta don Luciano Francisco Comella, María Guerrero, fué la Doña Paquita, modosa, sumisa, pero suspirando por una liberación amorosa en la heroína del "Sí de las Niñas" y al tiempo que personificaba la ponderada figura moratinesca daba otra impresión de la misma época y del mismo Madrid con el desgaire manolesco de las majas de mantilla y de tira y leyantando guardapie, en los ninetes de Don Ramón de la Cruz eran gusto de los usías, tormento de petimetres, espanto de golillas, y sólo vendidas a la majeza de su cortejo cambiaban en alegría su desgarro cuando en una tregua entre San Antón y las Vistillas, o entre Maravillas y Lavapies celebraban sus alegrías en los ratos del Manzanares o en la algazara pintoresco de los fandangos de candil.

El siglo XIX es otro siglo aureo en las letras hispanas. La revolución romántica, vuelve a España, el espíritu de su literatura tradicional que de Madrid llevó a Francia Victor Hugo entre los recuerdos de su niñez y las aportaciones de su educación. Al estreno de Hernani, en París, corresponde en Madrid el del Trovador. Y desde el romanticismo de García Gutiérrez, del Duque de Rivas y de Zorrilla, hasta el neoromanticismo echegarayesco y simbolismo goldosiano, María Guerrero, es la intérprete requerida de cada uno de los tipos representativos de esos aspectos del teatro.

Cuando después de Rafael Calvo y Antonio Vico, el teatro de Echegaray parecía interrumpirse por falta de quienes lo interpretasen con un tono digno de su importancia, el autor de "El Gran Galeoto" y de "O Locura o Santidad", encuentra a María Guerrero, y ve con su atisbo genial que en ella está la continuación de su teatro. Le basta no hacer obras para actor, sino para actriz. Y entonces, con "Mariana" y "Mancha que limpia", gracias al hallazgo de María Guerrero prosigue su obra aquel otro gran madrileño si discutido un tiempo, hoy situado ya en el alto lugar que le corresponde en la historia de la literatura dramática española.

Divergente de la escuela echegarayesca, surge en la última década del pasado siglo, otro admirable teatro, para mí el más admirable de todos. El de Galdós. El estreno de "Realidad" es una revolución dramática, como lo fueron en sus épocas el de el "Sí de las Niñas", o el de "El Trovador". Allí hay realismo y superrealismo, que se continúan luego en toda la producción galdosiana. Y María Guerrero, en realidad, en "La de San Quintín" y en "La Loca de la Casa" muestra otra de sus facetas sorprendentes y coadyuva al triunfo de una nueva modalidad en el teatro. Ella es la hembra del drama popular en "La Dolores", de Feliú y Codina, la chula del pañolón y pañuelo a la cabeza en los sainetes de Ricardo de la Vega, en nada ceden a los de Don Ramón de la Cruz; es la mujer bravía del teatro de Dicenta, más modernamente, en el cosmopolitismo benaventino las derivaciones de esa escuela y el posterior teatro poético, no siempre con poesía, María Guerrero ha seguido siendo el eje en cuyo torno giraba el mundo dramático español.

Madrileña, muy madrileña, nacida en el corazón de Madrid, viviendo en los comienzos de su vida artística en sitios tan determinados como la Plaza de Santa Ana, cerca del antiguo mentidero de los comediantes y de la capilla de la Virgen de la Novena, era mujer que había llegado a ser oficialmente Grande de España, marquesa de Fontanar, condesa de Bazalote y de la Laing, quería llamarse sólo María Guerrero, y en sus esquelas funerarias ha aparecido así solamente su nombrey su apellido, sin arrequives de escolendias, ni abrumamiento de títulos.

Y es que ella sabía muy bien que era por fuero propio, grande del arte, grandeza que no es concedida por los poderes de la tierra, sino que la otorga la augusta potestad del cielo.

La segunda parte comienza con la ejecución del Nazaret, de Gounod, que cantó magistralmente el barítono señor Alberto Márquez, y continuó con la recitación de "La Población de los Muertos", poesía del gran poeta cubano señor Gustavo Sánchez Galarraga, por la señorita Dolores Pinelli.

El solemne homenaje a la insigne actriz, hora que enaltecía por siempre a los del Club Madrileño.

Y Gustavo Galarraga, el gran poeta, como ofrenda a María Guerrero, a quien tanto admiró, recitó una hermosa poesía.

Y cerró la solemne jornada, nuestro querido amigo el licenciado Pedro Serrano, que pronunció un elocuente discurso hablando de Doña María Guerrero como gran artista; como gran patriota, como dama española, como madre, como señora toda fe; como actriz todo prestigio, que enalteció al arte y al artista; como señora aristocrática, que no tuvo más pensamiento que llegar a la cumbre de la aristocracia del arte para ceñir a su frente los laureles del triunfo, y con los laureles la admiración a la mujer española, el cariño de todos los buenos y los grandes; el aplauso y el amor de todos los corazones; y la gracia de todas las condecoraciones y títulos que le otorgaron en su consagración de artista eminente.

El señor Serrano terminó su elocuente oración exaltando la presencia en el homenaje a tan grande figura española de los cubanos de la Sinfónica, del gran poeta Galarraga, de las bellas señoritas recitadoras y agradeciéndola profundamente en nombre de España, de su arte y del Club Madrileño de la Habana, enaltecido en su historia en el enaltecimiento de aquella gran artista española que se llamó Doña María Guerrero.

El señor Serrano fué muy felicitado.

Y con la Marcha Fúnebre del profesor Roig, que ejecutaron los señores profesores de la orquesta, quedó terminada la brillante solemnidad.

M.E.C.D. 2016